1A SECCION 1

SERVICIO DE ASSOCIATED PRESS
Esta queda autorizada para usar nuestro servicio y noticias de información.

Servicio exclusivo de la agencia «Havas» y del «Herald Tribune», de New York.

HEMEROTECA NACIONAL DE CUBA

DIARIO DE LA MARINA

El DIARIO DE LA MARINA es el periódico más antiguo de Cuba. Fué fundado en el año mil ochocientos treinta y dos.

Servicios especiales de España. Hilo directo con New York y recepción directa por radio de otros servicios.

1A SECCION 1

AÑO CVI.—NUM. 19 ACOGIDO A LA FRANQUICIA POSTAL LA HABANA, SABADO, 22 DE ENERO DE 1938.—SANTOS ANASTASIO, VICENTE Y VICTOR TIEMPO PARA HOY: BUENO. PRECIO: 5 CENTAVOS

ACUERDA EL CONGRESO DE ESTADOS UNIDOS UN PLAN NAVAL COMO REPLICA AL DE LOS JAPONESES

(COLUMNA DOS)

POR LAS MARGENES DEL ALFAMBRA MARCHAN SOBRE TERUEL LOS NACIONALISTAS

IMPRESIONES

...dos leyes en vías de aprobación de desaprobación que tienen ...traer a la opinión pública: la ...alquileres y la de protección a ...compañías cubanas de seguros. ...la primera ya dijimos algo hace algún tiempo.

...como periodismo es repetición, no está de más que insistamos ...nuestros puntos de vista por si ...tenemos la suerte de espabilar a ...estos gobernantes.

...dar en olvido que la ley de la ...ta y la demanda en las naciones ...impera un régimen económico ...en el nuestro es más fuerte que ...las pragmáticas que se dicten ...contrarrestarla o sustituirla, re...un olvido imperdonable y, por ...común, de fatales consecuencias. ...los regímenes de economía ca...lista, hay algo que resulta tan ...oroso como cambiar el régimen, ...asustar a los capitalistas.

...porque cuando esto último ocurre ...países de economía controlada, ...consecuencias del susto se redu...a que los asustados beban un ...de tila. Pero cuando ello acon...en países como el nuestro, el ...de los capitalistas acaba por ...nar otro mayor que se apode...de todas las clases sociales.

...esto es fácil de entender. En las ...nes de economía dirigida, los ...iales no pueden emigrar, y el ...dio posee facultad y medios idó...para hacer que retornen a la ...ación los que se han escondi...Más en los países como Cuba, el ...ital es muy dueño de holgar, ...arse, dormir y emigrar sin que ...ie ni nadie pueda impedirlo.

...tiendo esto una verdad irrefragable y evidentísima, resulta inconcebible que haya que recordársela constantemente a los inefables Solones ...tanto abundan por estos trópicos.

...Dentro de nuestro sistema político-económico, la aplicación de cuantas leyes sabias se hayan dictado en el mundo para impedir el encarecimiento de las cosas no tiene la virtualidad que el simple y modestísimo hecho de crear, fabricar o producir cualquiera de esas cosas.

...De ahí que, en esta materia, la política más sensata por parte de los Poderes Públicos, consista en ofrecer facilidades al capital para que invierta conforme a las necesidades de la nación, animándolo a ser este o el otro derrotero.

...Y la más insensata, la de pretender castigarlo como si fuese un delincuente. Un delincuente para el que no tiene rejas con que aprisionarlo, y del que sólo logra, con gran perjuicio de la comunidad, que se dé a la fuga.

...Ya hemos dicho que no hay nada más arriesgado en ciencia económica que los injertos.

...La farmacopea socialista exige, para que no resulte un conjunto de venenos fulminantes, una conformación política de igual naturaleza socialista. De lo contrario, no hay remedio que no se agrave ni mal que no se intensifique.

...Se nos argüirá que la intervención del Estado para impedir el encarecimiento de las cosas no es socialismo. Pero se nos argüirá sin fundamento. En nuestras sociedades de economía liberal, es lícito que el Estado intervenga en el precio de las cosas cuando existe confabulación para alterarlas. Confabulación, esto es, concierto entre dos o más personas para hacer o conseguir algo. Luego el Estado interviene entonces precisamente para impedir que la voluntad de unos pocos (o de unos muchos) quebrante la ley natural de la oferta y la demanda; y ello es, casualmente, todo lo contrario de cuando interviene para fijar él mismo el precio de las cosas, lo que podría calificarse como una confabulación de los legisladores y hombres de gobierno para alterar el precio de esas mismas cosas, acción comprendida en el Código Penal.

PREOCUPA A WASHINGTON SU ARMADA

Todos los planes navales del Congreso tienen por base los que está realizando el Japón

GASTARAN $553.266,494

WASHINGTON, enero 21. (AP).—Se aprobaron hoy en la Cámara de Representantes los nuevos presupuestos de la Armada, con una ascendencia total de $553.266.494, o sea, $26.723.186 más que los gastos corrientes; el proyecto que entraña la mayor erogación de fondos que con este destino se haya aprobado jamás en los Estados Unidos, determina la construcción de dos acorazados de 35,000 toneladas; dos cruceros, ocho destructores, seis submarinos y cuatro buques auxiliares.

La construcción de los dos acorazados costará setenta millones de pesos.

Se tiene entendido, además, que en un mensaje que el lunes dirigirá el Presidente Roosevelt al Congreso se propondrá el aumento de las fuerzas navales de la Unión, a lo cual habrán de oponerse varios legisladores, que en la sesión de hoy no lograron hacer aceptar ninguna de las enmiendas que propusieron.

El representante Bolleau atacó el programa de construcción de acorazados, aduciendo que si las grandes unidades se empleasen para la defensa de las Aleutianas, resultarían inútiles, porque ese archipiélago solamente dista 600 millas del Japón y serán en exceso vulnerables a la aviación nipona.

El representante Magnuson recordó que como el Japón está construyendo aviones y acorazados, los Estados Unidos no pueden retardarse en adoptar resoluciones similares.

Diezmadas las fuerzas rojas por la aviación

Los aviones de Franco en rápido vuelo, arrasan una concentración izquierdista

MADRID, enero 21. (AP).—La batalla de Teruel es una de las más sangrientas que se han librado durante la presente guerra civil española, tomando parte principalísima en ella la aviación.

El comunicado del gobierno dice que los aviones nacionalistas pasaron como olas sobre las líneas de los marxistas bombardeando y ametrallando a los milicianos.

Agrega el comunicado que los nacionalistas siguen haciendo presión en todas partes, pero que fueron rechazados.

Fueron fusilados nueve jefes chinos por los nipones

Las tropas japonesas se han apoderado del lugar donde se han refugiado los del Panay

SHANGHAI, enero 21 (Havas).—En los centros chinos se informa que las tropas japonesas se han adueñado de Ho-Hsien, la población de las márgenes del Yangtzé, en la cual se refugiaron los marinos del «Isla de Panay», tras del bombardeo por la aviación nipona; los chinos no opusieron resistencia.

Las organizaciones locales de banqueros, estudiantes y marinos chinos, dirigieron al Embajador de los Estados Unidos una petición para que recomiende a su gobierno el rechazar las demandas del Japón de que se conceda un empréstito para proceder a desarrollar la industria pesada en Manchukuó, por conceptuar que esos fondos pretenden utilizarlos para hacer la guerra con mayor violencia a China.

Según noticias procedentes de Hancau, esta mañana fueron pasados por las armas nueve jefes chinos distinguidos, entre ellos el general Han Fu Chúm gobernador de la provincia de Shantung.

Dicen de Cantón que 200 nipones que trataron de desembarcar en la isla de Hainan fueron rechazados por las tropas de tierra.

La Agencia «Domei», en un telegrama de la isla de Sajalin dice que 74 japoneses, entre ellos varios miembros de la administración de las empresas petroleras del país han sido arrestados.

Infructuoso raid de los marxistas contra Salamanca

Lanzaron bombas en un barrio de obreros en un colegio de niñas, causando 4 muertos

SALAMANCA, enero 21. (AP).—El gobierno hizo hoy a Salamanca objeto de uno de los peores raids aéreos desde que comenzó la guerra, como represalia por los bombardeos de Valencia, Barcelona y otras ciudades por la aviación nacionalista.

Las autoridades dicen que las bombas rojas, que no alcanzaron ningún objetivo militar, ni siquiera a los edificios públicos, cayeron principalmente en las calles del barrio obrero destruyendo un café de trabajadores. Las víctimas consistieron en nueve muertos y más de una veintena de heridos.

Los funcionarios del Gobierno nacionalista informaron que una bomba cayó en la escuela de un convento en momentos en que había 200 niñas de corta edad, las que escaparon milagrosamente a la muerte. Una religiosa resultó herida.

Las ventanas del hotel donde se aloja la misión británica que preside Sir Robert Hodgson fueron convertidas en añicos por las explosiones de las bombas, pero éstas no causaron víctimas.

Cuando las antiaéreas comenzaron a hacer fuego y se elevaron los aviones nacionalistas, los aparatos rojos dejaron caer en el campo el resto de las bombas, emprendiendo veloz huída, en dirección a Madrid.

Las sirenas dieron la señal de alarma a las 11 y 30 de la mañana, y doce minutos después siete aeroplanos pasaron volando muy alto procedentes de Madrid. Dejaron caer una docena de bombas en líneas diagonales sin lograr que ninguna de ellas cayera en la Gran Plaza.

La primera bomba dió en un pequeño café matando a cuatro parroquianos, y la segunda cayó en la escuela del convento de las Jesuitinas, donde resultó herida una monja mientras buscaba refugio a más de doscientas alumnas.

Una terrible bomba de más de 200 kilos, cayó cerca de la cárcel, donde se encuentra la mayoría de los prisioneros de guerra entre ellos varios aviadores rusos. La explosión abrió un agujero de 50 pies en la calle.

Cuatro bombas que parecían dirigidas al edificio del Colegio Salesiano, que parece un cuartel, cayeron en pequeñas casas del barrio obrero, destruyéndolas prácticamente.

BARCELONA, enero 21. (AP).—El ministerio de Defensa anunció hoy, oficialmente, que en los raids aéreos nacionalistas contra Reus y Cuenca, en el día de ayer, hubo 47 muertos, y añade que los aviones del Gobierno dejaron caer 8,500 kilogramos de dinamita en Salamanca como represalia.

Se le hará mañana en Cienfuegos un brillante recibimiento al Presidente

El acto de anoche en el Hotel Nacional revistió gran esplendor, quedando rubricado con el mismo el magno evento del VII Congreso Médico Pan Americano, que acaba de efectuarse en La Habana. He aquí un aspecto parcial de la presidencia del acto, ocupada por el doctor Alberto Inclán, Presidente de la Pan American Medical Association; el Director General, doctor J. Eller; los Ministros de Colombia, Chile y Venezuela y distinguidas damas cubanas y de los países participantes en el evento

MAS DE 1,800 PERSONAS ASISTIERON ANOCHE AL ESPLENDIDO BANQUETE DEL VII CONGRESO MEDICO PANAMERICANO

Los representantes de diversos países expusieron sus impresiones y tuvieron alabanzas para la medicina de Cuba. Recibió Inclán una medalla de oro y brillantes

«HALLANDOME EN CUBA NO ME CONSIDERO EN TIERRA EXTRAÑA», DIJO EL DR. CHAVEZ, MEDICO MEXICANO

El VII Congreso de la Asociación Médica Pan-Americana quedó rubricado anoche—tras la sesion de clausura del «Queen of Bermuda»—con el más soberbio banquete efectuado en el Hotel Nacional de la Habana.

Unas 1.800 personas tomaron asiento en el bello Salón de las Palmas, y, como este era insuficiente, fué habilitado también el Salón de Plata y los pasillos laterales de los mismos, que dan a los jardines interiores y a los que existen frente al mar.

El aspecto era deslumbrador. Banderas varias adornaban los salones, y en el que se encontraba la presidencia, una bellísima alegoría floral ofreciase a la vista de la concurrencia, con el letrero de la Pan American Medical Asocciation.

Presidió el doctor Alberto Inclán, Presidente de la Asociación Medica Panamericana, conjuntamente con el doctor Eller, Director General de la misma; Secretarios del Despacho, numerosos miembros del Cuerpo Diplomático acreditado en Cuba y otras altas autoridades de la nación..

El doctor Alberto Inclán abrió el acto con breves palabras, haciendo una breve síntesis de lo que había sido el VII Congreso Médico. Hizo un canto a la mujer, tan dignamente representada en el acto que se efectuaba. Y terminó anunciando que actuaría en calidad de «toast master» el doctor Gonzalo Aróstegui.

El doctor Aróstegui se refirió a la forma en que se desenvolvería el temario. Señalando que, a merced del éxito obtenido en su gestión por el doctor Alberto Inclán, le sería impuesta una medalla de oro y brillantes con un diagrama que representa el hemisferio occidental y la práctica de la Medicina, que no reconoce fronteras cuando del bien de la humanidad se trata.

Seguidamente, el doctor Aróstegui anunció que haría uso de la palabra el nuevo Presidente de la Asociación Médica Panamericana, doctor José Arce, Decano de la Unversidad de Buenos Aires, Rector de la misma y Rector Honorario de la Universidad de la Habana, así como Delegado Especial del Gobierno de la Argentina.

El doctor Arce tuvo cálidos elogios para el doctor Inclán y demás miembros del Capítulo de la Habana, así como para la culta sociedad y pueblo habanero. En un párrafo elocuente, hizo referencia a la mujer, señalando que ni la Medicina, ni la vida, ni el entusiasmo de la clase, tenía razón de superación sin el hálito inspirador de la mujer, por la cual levanta su copa.

El doctor J. Eller, Director General de la Pan American Ass. expuso a grandes rasgos los resultados positivos del Congreso. Y pasó a imponer, en medio de grandes aplausos, la medalla de oro y brillantes al doctor Inclán.

También hablaron los siguientes delegados: doctor Benito Soria, de la Argentina; doctor Miguel Couto del Brasil; doctor Seigluf, de La Paz, Bolivia, el doctor Soiland, Jefe del Departamento de Sanidad de los Estados Unidos —quien expresó un saludo especial del Presidente Roosevelt para el Congreso y pueblo de Cuba—; doctor Isaac Martínez de Puerto Rico; doctor Camille Lheirisson, de Haití; doctor Joseph Valencout, de Canadá, y otros.

Igualmente, el doctor Ignacio Chavez Presidente de la Delegación de México, que, como el día anterior en la sesión rotaria, coseché grandes ovaciones por su oratoria fácil y elocuente. Dijo que se otorgaba el derecho de no considerarse extranjero, ya que en tierra de Cuba no podía sentirse tal, por lo mucho que amaba y admiraba a este país.

Terminó el brillantísimo acto con un discurso resumen del doctor José Bisbé, que se refirió, principalmente, a las frases gentiles que para los médicos cubanos y para nuestro país, en general, habían tenido los oradores anteriores.

(Véase información de la clausura del Congreso a bordo del «Queen of Bermuda», en la página 18).

El Duque de Alba da 5,000 pesos para el auxilio social de Sevilla

SEVILLA, enero 21. AP. El Duque de Alba ha entregado al Auxilio Social de Sevilla la cantidad de cinco mil pesos.

Se conocerá hoy el informe sobre los exámenes parciales

Los Decanos de las Escuelas lo rendirán en la mañana de hoy al Consejo Universitario

Distintas facultades de la Universidad de La Habana celebraron sesión extraordinaria ayer—tarde y noche—a fin de ultimar la reglamentación de los exámenes parciales.

Los decanos de las doce escuelas del Alma Máter habrán de informar hoy, a las diez de la mañana, sobre lo acordado por las mismas al Consejo Universitario, que en definitiva resolverá el problema planteado.

La facultad de Ingenieros y Arquitectos, que celebró una de las reuniones más largas de ayer, ha acordado suprimir los exámenes totales y dejar la reglamentación de los parciales en idéntica forma a la que regía en el curso pasado.

Esta última—que ha sido la recomendada por el Consejo Universitario—ha sido ratificada por distintas escuelas.

Se propuso también en la reunión de la Escuela de Ingenieros conceder derecho, a los alumnos suspendidos en un examen parcial y que mantuvieran un promedio de seis, a examinar la parte de materia correspondiente a aquél.

El número de exámenes parciales dependerá en la Escuela de Ingenieros de las asignaturas: en unas serán tres y en otras más o menos.

Habrá tres exámenes parciales en Educación y dos en Derecho

El doctor José Manuel Gutiérrez, secretario de la facultad de Educación, nos informó anoche que el claustro de profesores de esa escuela había aprobado, por unanimidad, la moción del doctor Rodríguez Vivanco sobre la reglamentación de los exámenes parciales.

De acuerdo con esa moción los exámenes parciales en esa escuela serán solamente tres y la puntuación la misma que rigió para el curso pasado.

Y en las facultades de Derecho y Ciencias Sociales, según informamos ayer, habrá dos exámenes parciales.

Toda la vida he sido partidario de los exámenes parciales

Anoche nos declaró el Rector de la Universidad, ingeniero José Manuel Cadenas, que él, personalmente, toda la vida había sido partidario de los exámenes parciales y que no se explicaba la protesta de los alumnos cuando no se había decidido nada en contra de lo acordado para el curso pasado.

En ninguna disposición dictada se prohiben los exámenes parciales—nos dijo—, y ningún profesor ni estudiante ha podido informarme el origen de dicha manifestación del alumnado.

Se reunirán hoy los delegados de Derecho

Los delegados estudiantiles de las facultades de Derecho Civil y Ciencias Sociales han de reunirse hoy, a las nueve de la mañana, con objeto de conocer al detalle los acuerdos adoptados por dichas escuelas con respecto a los exámenes parciales.

El edificio de la Audiencia ofrece ya mucho peligro

El comején está destruyendo las vigas del techo. Se dará cuenta a Justicia y a O.P.

Ante la cada vez más persistente amenaza de un derrumbe en el antiguo edificio de Cárcel y Baluarte, en el que se encuentra la Audiencia habanera, de nuevo por el Presidente en funciones de la Sala Primera de lo Civil, doctor José Rodríguez Acosta, se ha dirigido al Presidente de aquel alto organismo judicial, doctor Mario E. Montero, la siguiente comunicación:

«El que suscribe, Presidente por sustitución de la Sala Primera de lo Civil, pone en su conocimiento que examinado a simple vista el techo de la Sala de Capas de este Tribunal, se advierte que han aumentado considerablemente las corrientes producidas por el comején que hace largo tiempo viene minando las cabezas de las vigas del techo de dicho departamento; y que la presión que por consecuencia de ello realiza la primera viga visible, situada a la entrada por la izquierda, de la referida Sala, ha movido ya, amenazando desprenderse, la cornisa en que se apoya y que impide ver el estado real en que dicha viga se encuentra, lo que despierta el temor justificado de que pueda ocurrir un desplome inesperadamente, como ya han sucedido en otros departamentos de ese edificio. Pongo este hecho en su conocimiento por si usted estima que debe someterse al Departamento de Obras Públicas, a fin de que adopte las medidas necesarias para impedir un posible derrumbe del techo en cuestión».

El doctor Montero informará hoy a los Secretarios de Justicia y Obras Públicas, una vez más, del estado ruinoso del edificio, que amenaza desplome con grave riesgo de la vida de cuantas personas concurren allí.

El Chemical Bank de New York se ofrece al Gobierno de Cuba

Desea hacer proposiciones para actuar como agente fiscal en la proyectada emisión de bonos

En nuestros círculos bursátiles circuló ayer la noticia de que una entidad de crédito de los Estados Unidos de Norte América, el «Chemical Bank and Trust Company», de New York, estaba interesada en poner sus recursos al servicio del Gobierno cubano.

Confirmando el rumor, Mr. Walter M. Hort, destacado hombre de negocios que se halla desde hace días en la Habana, nos hizo las siguientes manifestaciones:

—Es cierto, —nos dijo el señor Hort—, que el «Chemical Bank and Trust Company», de la ciudad de Nueva York, se interesa por ponerse en contacto con el Gobierno de Cuba, para colaborar con él en el futuro financiero de la República. La misión me ha sido confiada inicialmente a mí. Hasta ahora no me era posible dar al público la noticia, porque tenía antes que ponerla en conocimiento de las autoridades; pero cumplido este trámite oficial, no tengo inconveniente alguno en que se sepa que el «Chemical Bank and Trust Company», reputada institución de crédito de Nueva York, fundada hace más de cien años y con un capital de más de medio billón de pesos, desea hacer proposiciones para actuar como agente fiscal de la República de Cuba en la nueva emisión de Bonos que se proyecta con el objeto de solucionar el problema de la llamada Deuda de Obras Públicas.

Tales fueron las palabras de Mr. Hort.

FIJADA EN 2.950,000 TONELADAS NETAS DE 2,240 LIBRAS CADA UNA, LA ZAFRA AZUCARERA PARA 1938

El doctor Federico Laredo Bru, Presidente de la República, a propuesta del ingeniero Amadeo López Castro, Secretario de Agricultura, firmó ayer el decreto fijando la producción azucarera para la zafra de 1938, en **dos millones, novecientas cincuenta mil toneladas largas, de 2,240 libras españolas netas, cada una,** distribuídas en la siguiente forma y proporciones:

	Toneladas	
A)—EE. UU., de libre exportación en 1938	1.418,174	48.07369 %
B)—EE. UU., retenidos	500.000	16.94915 %
C)—Otros países libres	407,985	13.83000 %
D)—Otros países, especiales	182,695	6.19305 %
E)—Otros países, reserva	291.146	9.86936 %
F)—Consumo local	150,000	5.08475 %
Totales	2.950,000	100.00000 %

El texto íntegro del Decreto presidencial que fija el montante de la presente zafra aparece en la página tres.

ASISTIRA A LA FIESTA EN EL CASINO ESPAÑOL

En los salones del Casino, le será ofrecido un banquete de 300 cubiertos. Los invitados

CIENFUEGOS, enero 21.—Con motivo de visitar esta ciudad el próximo domingo el doctor Federico Laredo Bru, Presidente de la República, al objeto de asistir a la toma de posesión del nuevo Presidente del Casino Español señor Pedro Monasterio Alonso, condueño del central Manuelita y antiguo amigo suyo, la sociedad cienfueguera se prepara para rendirle afectuoso homenaje de simpatía y de cariño. Entre los actos que se celebrarán en su honor está un banquete de trescientos cubiertos en los salones de la institución citada, cuyo acto amenizará la banda de música municipal, gentilmente cedida al efecto por el Alcalde doctor Armando Aguilar; y en el Yacht Club se le ofrecerá un champán de honor.

Acompañarán al doctor Laredo Brú, su esposa señora Leonor Montes, sus ayudantes, el Mayordomo del Palacio Presidencial señor Rosendo García y su esposa; tambien la señora Silvia Laredo de Martínez Aparicio, sobrina del doctor Laredo Bru, el señor Florencio Veliz, el comandante Fernando Alonso Mazas, el doctor Octavio Garcerán y esposa. Serán invitados de honor el jefe del distrito militar teniente coronel Abelardo Gómez Gómez y su esposa señora Mónica Peñaranda; el Presidente de la Audiencia villareña doctor Chirino, el gobernador coronel Gabino Gálvez, el jefe provincial de la Secretaría del Trabajo, el doctor Pedro Bru, el jefe del distrito naval comandante Miguel A. Pérez, el jefe del puesto militar capitán Fabián Martínez, el Alcalde doctor Aguilar, el Director del DIARIO DE LA MARINA doctor José I. Rivero, tan querido y admirado en el Casino Español de ésta, y otras personalidades.

Hablará en el acto de la toma de posesión, el Ldo. Pedro Fuxá, Presidente de Honor, y ofrecerá el banquete, a nombre del Casino, el doctor Pedro López Dorticos, Socio de Mérito, y agradecerá el homenaje en nombre del doctor Laredo Bru, el doctor Cleto Guzmán, Superintendente Provincial de Escuelas.

Para dar la bienvenida al doctor Laredo Bru y a su comitiva, se anticiparán por carretera hasta Ranchuelo miembros de la directiva del Casino, autoridades civiles, militares, navales y judiciales, y otras destacadas personalidades. La comisión organizadora del banquete está integrada por los directivos señores Pedro Bouzo, Victoriano López, José R. Cuevas, Andrés Franco, Antonio Alvarez, Modesto Novoa, Emilio Navarro, Camilo Suano, Manuel García Riera y otros.

Obdulio A. García,
Corresponsal.

Ataque aéreo en Castellón de la Plana y en Reus

Los trimotores causaron gran daño al enemigo. 138 muertos originó el raid en Barcelona

BARCELONA, enero 21. (AP).—El jefe militar de Tarragona ha cablegrafiado informando que los aeroplanos nacionalistas volvieron a bombardear a Reus, a 16 kilómetros al noroeste de Tarragona, a las 12 y 35 de la tarde de hoy.

Agrega que hubo algunas víctimas y que varias casas quedaron convertidas en escombros.

Siete muertos y cincuenta heridos en el bombardeo de Castellón de la Plana

BARCELONA, enero 21. (AP).—Siete personas resultaron muertas y cincuenta heridas, hoy, cuando una flotilla de aviones nacionalistas bombardeó a Castellón de la Plana, puerto del Gobierno izquierdista en el Mediterráneo.

El bombardeo de Castellón de la Plana comenzó a las 11 de la mañana

MADRID, enero 21. (AP).—Siete muertos y cincuenta heridos ha sido el saldo del bombardeo de los alrededores de Castellón de la Plana, a sesenta y cinco kilómetros al nordeste de Valencia, por tres aviones nacionalistas.

El bombardeo ocurrió a las once de la mañana.

Oficialmente se ha fijado en 138 el número de muertos por los bombardeos del miércoles y el jueves

BARCELONA, enero 21. (AP).—Aunque se ha fijado oficialmente el número de muertos en los bombardeos aéreos de esta ciudad el miércoles y jueves de esta semana en 138, se sabe que muchos heridos fallecieron ayer en los hospitales y que hay otros que están agonizando.

Las brigadas de salvamento y los bomberos están trabajando día y noche en el escombreo de las ruinas de los edificios para extraer a los heridos.

Los aeroplanos del Gobierno salieron hoy al aire e impidieron que los aviones nacionalistas penetraran esta madrugada en Barcelona.

La cortina de fuego de las antiaéreas del Gobierno obligó al enemigo a dejar caer sus cargas en un pueblo cercano, donde fueron destruídas varias casas.

Seis muertos y quince heridos

VALENCIA, enero 21. (AP).—Los funcionarios han revelado que como resultado del bombardeo de ayer, por seis bimotores nacionalistas, hubo 6 muertos y 15 heridos.

HOY SE CIERRA EL PLAZO DE ADMISION PARA OPTAR AL PREMIO «JUSTO DE LARA»

Hoy, a las 12 m., queda definitivamente cerrado el plazo de admisión de trabajos para el Premio «Justo de Lara». Las personas interesadas en presentar trabajos pueden hacerlo hasta dicha hora, entregándolos en la Biblioteca Nacional.

El Premio «Justo de Lara», de $1,000.00, donado por **El Encanto**, será otorgado en la fecha nacional del 24 de febrero.

TIENEN A TIRO DE CAÑON LA CIUDAD, PERO QUIEREN AMPLIAR EL FIRME CERCO

Otras posiciones han caído en poder de las tropas de Franco y los rojos reconocen que una concentración ha sido barrida por los aviones, al aproximarse a Teruel

RECONOCEN TAMBIEN LA CAIDA DE «EL MULETON»

HENDAYA, frontera franco-española, enero 21. (AP).—Las tropas nacionalistas descendieron hoy por las márgenes del río Alfambra en dirección a la ciudad de Teruel, reanudando la ofensiva que, según los jefes nacionalistas, decidirá el futuro curso de la guerra civil española.

Las noticias militares del frente dan cuenta de que las fuerzas del generalísimo Francisco Franco están haciendo toda clase de esfuerzos para desalojar a los rojos que se han infiltrado en partes de la ciudad. La batalla, con sus enormes concentraciones de infantería, artillería y aeroplanos, tiene analogías con los grandes combates de la guerra mundial.

Teruel, capital provincial estratégica, que fué en parte invadida por las tropas marxistas mediante un ataque por sorpresa, se encuentra bajo el fuego de los cañones nacionalistas.

Las informaciones que se reciben en ésta dicen que las tropas del general Franco están limpiando las posiciones del río al norte de Teruel, donde las tropas del Gobierno se habían atrincherado fuertemente.

Todos los contraataques del Gobierno han sido rechazados por los nacionalistas en la meseta de Pedrizas. Fué ahí donde los nacionalistas han consolidado sus fuerzas después de desalojar a las tropas del Gobierno de sus baluartes en el río.

El Gobierno reconoce que los nacionalistas han realizado nuevos avances, incluso la completa ocupación del monte El Muletón, en el frente occidental de Teruel.

La carretera de Teruel que se halla en manos del Gobierno está continuamente bajo el fuego de la artillería nacionalista.

Las fuerzas nacionalistas han hecho muchos prisioneros

SALAMANCA, enero 21. (AP).—El comunicado oficial del Cuartel General nacionalista, dice:

«En el frente de Teruel se rectificaron ligeramente nuestras líneas avanzadas, lo que nos permitió llegar a las márgenes del Alfambra, desde donde dominamos el puente que existe en la carretera desde Villalba Baja y el pueblo de Torcajada.

«Hicimos gran número de prisioneros y capturamos grandes cantidades de fusiles y ametralladoras».

Carecen de medios para detener a los franquistas

Frente de TERUEL, enero 21. (Por Georges Bottó, de la Havas).—Las fuerzas nacionalistas que han consolidado sus posiciones en El Muletón, mantienen a Teruel bajo el constante amago de sus cañones; si los nacionalistas quisieran, con su artillería pesada, concentrada en esa línea, la ciudad sería barrida. Además, la aviación que se ha concentrado en los sectores de Teruel es más que suficiente para impedir toda reacción de los rojos y para arrasar con sus fortificaciones, todas improvisadas después del día de Reyes.

Por la parte norte, las líneas nacionalistas se extienden desde las estribaciones de la Muela hasta Valdecebro, en una penetración de más de diez kilómetros. Los barrios septentrionales, incluso los de Santa Bárbara y Ollerías, en donde existen muchas cuevas en que se baten todavía contra fuerzas superiores rojas, están ya bajo el fuego de las ametralladoras nacionales.

La situación mejora por momentos. Los refuerzos que los rojos trataron de enviar desde Cuevas Labradas se han empantanado ante el fuego certero de los nacionalistas, que se han posesionado de todas las líneas que llevan a esa posición, la más avanzada de la plaza por el norte. Si los rojos pierden a Cuevas Labradas se verán en la precisión de abandonar una línea muy extensa, que va desde Celadas hasta Tortajada, punto situado sobre el Alfambra, que ha sido objeto principal de la batalla que se ha reñido en esa zona durante las últimas sesenta horas.

Los rojos no han podido reforzar sus líneas debido a la actividad de la aviación y a los constantes movimientos que se han estado desarrollando por Valdecebros. Todos sus intentos de recobrar las salidas de Teruel por el norte, han fracasado de un modo completo. Las posiciones que han mantenido en las crestas de la sierra de Gúdar se encuentran, aparentemente, desguarnecidas desde la última helada, que causó entre los rojos numerosos casos de helamiento.

Las fuerzas de Aranda amenazan constantemente

En cambio, el general Aranda ha tenido la posibilidad de situar grandes efectivos en la parte meridional de la ciudad, sobre el sector de Villastar, con lo cual mantiene una amenaza formidable sobre la línea de evacuación de los rojos.

Se sabe que en el interior de Teruel hay gran número de heridos de guerra y congelados, que no han podido ser atendidos a causa de la defectuosa organización de los servicios sanitarios.

Todo el peso de la maquinaria nacionalista se ha concentrado en la línea Tortajada-San Blas-Villastar, con lo cual queda cortada la salida de Teruel por tres partes a la vez. Del lado norte, con los barrancos y cortaduras que separan la cuenca del Turia de las montañas, las comunicaciones se hacen más y más difíciles por momentos y no hay la esperanza de que de Caspe a Alcáñiz lleguen refuerzos, debido a que las nieves han dejado intransitables los caminos.

La aviación se muestra insistentemente activa en toda la línea, no permitiendo que se concentren en los lugares en donde pudiera ser decidida la acción por la posesión de Teruel, los núcleos rojos. Tampoco la artillería pesada que en la plaza se requiere para contener el avance de los nacionalistas ha podido llegar a su destino. Los elementos motorizados con que hay que contar para moverla, se encuentran inutilizados por las heladas; otros vehículos se quedaron atollados en la calzada de la Puebla de Valverde, a causa de los intensos bombardeos nacionales.

Mola de Rubielos, Rubielos de Mola, Sarrión y la Puebla de Valverde, han sido bombardeadas intensamente, dispersándose los convoyes que allí se trataban de organizar en socorro de Teruel.

El gran problema táctico del momento parece ser una cuestión de maniobra, para lo cual los rojos no disponen de elementos suficientes ni de la preparación de guerra que es menester.

Continúa librándose rudamente la batalla de Teruel

SALAMANCA, enero 21. (Havas).—La Radio Nacional da cuenta de la batalla de Teruel, consignando que la lucha se mantiene viva en todos los sectores de ese frente, sin que los rojos hayan logrado el menor éxito en su contraataque. Las fortificaciones nacionales han contenido a los elementos enviados para cubrir las líneas.

No se dan detalles topográficos en el parte oficial sobre las peripecias de la acción, que, sin embargo, sigue desarrollándose enteramente en favor de los nacionalistas.

Confirman de Barcelona la caída de «El Muletón»

BARCELONA, enero 21. (Havas).—El parte oficial emitido por el ministerio de Defensa en la tarde de hoy consigna que se ha confirmado plenamente que las tropas nacionalistas se han adueñado de la importante posición de El Muletón, que domina a Teruel con la artillería. Se han enviado elementos para el contraataque, teniéndose la esperanza de recobrar esa línea que es tan esencial a la defensa de la ciudad por el noroeste.

También los nacionalistas han concentrado fuertes núcleos en la región de Peñarroya y Bélmez, con la intención aparente de desatar un recio ataque sobre las fortificaciones rojas de estos sectores.

La aviación nacionalista «visitó» esta mañana a Castellón de la Plana por segunda vez, arrojando gran cantidad de explosivos que produjeron siete muertos y cincuenta heridos.

Se desconoce todavía el número de víctimas que produjo el bombardeo de Barcelona, ocurrido hoy, a las 5 de la mañana.

El comandante de la plaza de Tarragona, Pérez Farás, ha dado al cónsul de Inglaterra el pésame por la muerte de varios marinos ingleses durante los bombardeos aéreos de ayer.

En el parte oficial marxista consignan la caída

BARCELONA, enero 21. (AP).—La batalla del frente de Teruel continúa furiosamente, según informan los comunicados del Gobierno.

«La niebla en algunos lugares impidió la acción de los combatientes, mientras que la presencia de los aeroplanos se advierte sólo por el ruido de sus motores y las explosiones de sus bombas.

«En el sector de El Muletón, donde la batalla parece que no llegará jamás a un clímax, los aeroplanos del Gobierno y de los nacionalistas estuvieron rondando por el cielo, a pesar del estado del tiempo, y bombardearon concentraciones.

«Las fuerzas del Gobierno que fueron arrojadas ayer de El Muleton, a siete millas o más al norte de Teruel, siguen resistiendo en su retirada.

«No hubo actividad especial en los sectores próximos a Teruel.

«Los nacionalistas no han realizado ningún asalto contra Teruel, y parece que están tratando de apoderarse de la ciudad mediante una ampliación del frente».

Los rojos no cuentan con refuerzos

LONDRES, enero 21 (Exclusivo)—El «Daily Mail» publica hoy un extenso cable de su corresponsal en Zaragoza dando cuenta de nuevos triunfos de las armas nacionalistas en la comarca de Teruel.

Dice que después de capturado el famoso Cerro del Muletón las fuerzas de Franco no tienen otro obstáculo para recuperar la capital provincial y continuar su marcha al litoral levantino.

Agrega que los recientes bombardeos de la retaguardia han desmoralizado a la gente del gobierno, que hoy no tiene medios de enviar refuerzos al ejército que tienen prácticamente copado por Franco en las cercanías y dentro de Teruel.

El Banco de España contribuye con cien mil pesetas a la parcelación del Cortijo de Gambogaz

SEVILLA, enero 21. AP. El general Gonzalo Queipo de Llano ha recibido una comunicación del Banco de España diciéndole que concede cien mil pesetas para ayudar a la obra de parcelación del cortijo de Gambogaz que bajo el patronato de Queipo de Llano repartirá las tierras a los obreros. Se dará preferencia, como es natural a los procedentes de las líneas del frente.

M.E.C.D. 2016

POR VARIOS PARTIDOS FUERON HECHAS AYER LAS POSTULACIONES PROVINCIALES PARA REPRESENTANTES

MOVIMIENTO POLITICO

No tuvo quorum el Ejecutivo Liberal en Las Villas

Armando Machado, nuestro corresponsal en Santa Clara, nos participó anoche, por la vía telegráfica, que la asamblea provincial liberal convocada para ayer en Santa Clara por el senador Capestany y los delegados de su tendencia, no tuvo efecto por falta de quorum.

Fué citada la asamblea para las dos de la tarde, en la residencia del señor Salvador Castillo, en la calle Maestra Nicolasa, y a ella sólo asistieron diez miembros del Ejecutivo, de los veinticinco que lo integran.

Se nos informa que fueron convocados nuevamente, de acuerdo con la vigente Ley Eletcoral.

POSTULO EL CONJUNTO EN LA HABANA

Ayer nominó los candidatos a representante por la provincia de la Habana el Partido Conjunto Nacional Democrático.

El acto de la postulación resultó en extremo animado. Numerosísimo público político concurrí al Círculo del Partido, en Prado 66.

Ordenadamente se desenvolvió la asamblea, bajo la presidencia del doctor Alberto Verdeja Neyra.

Causando la natural expectación, ya que es bien conocida la pugna de tendencias y de aspiraciones que existió en todo momento para figurar en la boleta del CND habanero, se efectuó la elección de candidatos.

Esta dió el siguiente resultado, una vez efectuado también el sorteo para fijar el orden en que figurarán en la boleta los candidatos:

1.—Alberto González Pérez.
2.—Emilio Sardiñas Alvarez.
3.—Domiciano Torres Linares.
4.—Roberto del Cueto Sánchez.
5.—Santos Francisco Caso.
6.—Alberto Rodríguez Sust.
7.—Balbina Remedios Langanehin.
8.—Salvador Acosta Tovar.
9.—Jesús A. Portocarrero Montero.
10.—Nicolás Inchaurtieta García.
11.—José Aparicio arcia.
12.—Eugenio Rodríguez Cartas.
13.—Luis Napoleón Henríquez.
14.—Ricardo Escasena González
15.—Manuel Garca Pedrosa.
16.—Ramón Ochoa Pérez.
17.—Ismael Pintado Pintado.
18.—Abelardo Torres Calvo.
19.—Francisco Fernández Tosco.
20.—Adriano Medina González.

Para ocupar la vacante producida por la muerte del doctor Ricardo Dolz en el Senado de la República, fué postulado candidato del Partido el actual representante Germán S. López, quien habló en sentidas frases agradeciendo el honor que le ha conferido su Partido.

Los compromisarios senatoriales fueron designados Su relación la publicamos en otro lugar de esta página.

La asamblea se desenvolvió dentro del mayor orden.

Era comentario general en ella la conducta equilibrada del jefe del Partido doctor Santiago Verdeja, quien renunció desde los primeros momentos a que fuera postulado su hijo el doctor Santiago Verdeja, para cultivar un estado de coordinación y armónico arreglo entre las tendencias aspiracionistas.

Lo propio hizo antes en Matanzas donde sacrificó la justificadísima aspiración de su hermano Octavio Verdeja, que cuenta fuerza propia en aquella provincia, para facilitar lo que ha venido a ser una candidatura de fuerza, representativa de los más diversos intereses de la provincia matancera.

El mismo cargo de Presidente del ejecutivo provincial habanero confiado al doctor Alberto Verdeja y Neyra, no es sino una garantía de las tendencias ya que éstas tuvieron desde el primer momento en esa jefatura un árbitro imparcial.

Así—afirmaban ufanos los cenedistas—el Conjunto es el único Partido que ha postulado en las seis Provincias de manera ordenada, ofreciendo una vez más la sensación de Partido de disciplina.

LOS CANDIDATOS DEL SOCIAL DEMOCRATA EN ORIENTE

SANTIAGO DE CUBA, enero 21. (Vía Teleradio).—El Partido Social Demócrata hizo hoy sus postulaciones para representante, siendo designados los señores que relacionamos a continuación:

1—Dr. Ernesto Buch López
2—Armando Caíñas.
3—Antonio Lamotte.
4—Juan M. Gómez Martí.
5—Ramón Navarro.
6—Antonio Cánovas Vera.
7—Ibrahim Arias.
8—Claudio Rizo.
9—Angel de la Tejera.
0—Antonio de Armas Trompeta.
1—Sara Bertot Cabrera.
2—Aristides Despaigne.
3—Antonio Morán Ladrón de Guevara.
4—Dr. Urbano Somodevilla.
5—Rafael Delgado de la Cruz.
6—Octavio Martín Pereda.
7—Porfirio Lissebet Infante.
8—Esteban Montero Peña.
9—José Antonio Martínez Limonta.
0—Luis Lotti.
1—Juan García Viltres.
2—Luis Baire Llópiz.

García, corresponsal.

LA POSTULACION DEL SOCIAL DEMOCRATA EN PINAR DEL RIO

PINAR DEL RIO, enero 21, a las 2:20 p. m. (Por telégrafo, al DIARIO).—El Partido Social Demócrata designó en la noche de hoy sus candidatos a representantes por esta provincia.

La asamblea se desenvolvió ordenadamente, bajo la presidencia del señor Simeón Ferro, Presidente provincial del Partido y senador de la República. Asistió el Presidente del Partido senador Pozo, quien dirigió la palabra a los asambleístas. Fueron electos candidatos del S. quedando en el orden siguiente los señores:

1—Francisco Sánchez.
2—Bernardo de la Rionda.
3—F. Sánchez Lamadrid.
4—Pedro Morales Escobar.
5—Dr. García Montesino.
6—Dr. Manuel Ferro Martínez.
7—Vicente Bosch.

Usaron de la palabra, también los señores Eloy Cepero, Martínez Manzanillo y Sarmiento.

G. Rodríguez, corresponsal

ASOCIACION NACIONALISTA DE LA ACERA DEL LOUVRE

En la primera quincena del entrante mes de febrero se celebrará un importante acto político en honor del doctor Marino López Blanco de los dirigentes del nacionalismo, así como de aquellos compañeros de candidatura del doctor Blanco, para demostrar la pujanza del nacionalismo en la Habana.

Organizan dicha fiesta los dirigentes de la «Asociación Nacionalista de la Acera del Louvre», que preside el señor Juan F. Gutiérrez.

El Partido Social Demócrata hará hoy postulaciones

Nombres que se barajan en la provincia de La Habana. Tomó posesión el delegado

Hoy se harán las postulaciones de los candidatos a representantes del Partido Social Demócrata por la provincia de la Habana.

Muchos son los nombres que se vienen barajando para dicha candidatura, dándose como seguros hasta ahora, entre otros, los nombres de Virgilio del Amo, queridísimo compañero de redacción, Abelardo Ruisánchez, Rufino Moreno, Oscar Ochotorena, Ramón Suero, Ena del Pino, José Emilio Cartaña, Francisco Prio Socarrás, Evelio Costales Latatú, Enrique Aguilar, García Mendoza, Francisco Luis Corona, Bienvenido Madan, J. Quesada Cornides, Luis Caballero, comandante Manuel Morales Broderman, Carlos García Martínez, Carranza y Grau Agüero.

A la reunión del comité ejecutivo provincial de la Habana en que se harán las nominaciones, concurrirá el senador Justo Luis del Pozo, presidente del Comité Ejecutivo Nacional y máximo animador de los sociales demócratas.

Ayer tomó posesión ante el Tribunal Superior Electoral, como miembro político del Partido Social Demócrata, en propiedad, el doctor José Zarranz.

El doctor Zarranz venía actuando como suplente y viene a sustituir al doctor Oscar Ochotorena, que figurará como candidato a representante por el partido aludido.

Desde esa posición el doctor Zarranz podrá rendir, como lo hizo en el período de organización, efectivos servicios a la citada entidad política.

El banquete a Martínez Fraga mañana

La Comisión organizadora del banquete homenaje al Presidente de la Cámara doctor Antonio Martínez Farga, nos ruega hagamos público el deseo que tiene de complacer las peticiones hechas por numerosas personas, para concurrir al acto de mañana domingo.

La comisión encarece a las personas que de tal modo se interesan por adherirse al banquete, que concurran a la una de la tarde, al teatro Martí, en la ciudad de Santa Clara, mañana, donde serán debidamente atendidas por los organizadores.

«Manolo» Pérez Benitoa

Al conocerse la nominación de los candidatos del Conjunto ayer, fué una sorpresa para cuantos estaban seguros de la postulación del señor Manuel Pérez Benitoa, que en el ticket confeccionado a última hora tuvo que ser excluído el conocido industrial.

Clases comerciales e industriales mantienen su interés cerca de este nuevo factor en la actividad política.

En Matanzas postularán los populares el lunes veinticuatro.

Encabezan esa candidatura el doctor Rafael Iturralde y Eladio González, que han laborado activamente por la reconstrucción del Partido Popular en Matanzas.

Elementos del Partido Socialista Independiente se nos han acercado para informarnos que han visto con disgusto que el doctor Angel F. de Bulnes, miembro del Ejecutivo Nacional Provisional de esa agrupación no haya figurado entre los candidatos a representantes por esta provincia en las próximas elecciones cuya lista se ha publicado. Nos agregaron que ellos están dispuesto a laborar en el Partido por el triunfo de la candidatura del doctor de Bulnes, uno de los fundadores del Socialista Independiente, cuyos sacrificios por la causa son bien conocidos.

BANES, enero 21. (Por telégrafo). Verdadera alegría ha causado en esta municipalidad la nominación de que nuevamente ha sido objeto el representante a la Cámara por el CND doctor Oscar Quiñones Tamayo, persona muy querida en esta localidad.

Figura en el número 18 de la bota del Conjunto, y su triunfo electoral se asegura debido a las simpatías que cuenta así como la fuerza política que representa.—Torres, Martínez, corresponsal.

Ayer se trasladó para su ciudad natal Sancti Spíritus el doctor José Ferrer Morejón, miembro destacado de la Cámara de Representantes.

El líder cenedista se propone contribuir en estas elecciones a que su Partido obtenga el factor electoral más alto en su provincia villareña.

El día dos, a las cinco de la tarde, le será ofrecido un ponche de honor a la doctora Candita Gómez Calá, por haber sido designada Subsecretario de Justicia.

Ese día es la fiesta onomástica de la doctora Gómez Calá, ocasión que aprovecha un grupo de amigas para festejarla, por ese triunfo femenino.

El acto será en el hotel Inglaterra. Las adhesiones, en Neptuno 217.

EL PARTIDO POPULAR NOMINO SUS CANDIDATOS EN ORIENTE

Nuestro corresponsal en Santiago de Cuba, Alberto García, nos informó anoche de la postulación hecha por el Partido Popular Cubano de sus candidatos a representantes.

Quedaron en el siguiente orden:

1—Angel Ravelo.
2—Manuel Riera Fuentes.
3—Manuel Rodríguez.
4—Antonio Pérez López.
5—Ernestina Puebla.
6—Benito Abad.
7—Facundo Izquierdo.
8—Juan Amaro Delgado.
9—Luis Santa Cruz Obregón.
10—Fidel Núñez Carrión.
11—Bernardo Columbié.
12—Ramiro González.
13—Rosa López.
14—Juan Tey Vila.
15—Manuel Fernández.
16—Amelia Casado de Carbonell.
17—Juan Portuondo del Pino.
18—Ernesto Pujals Quesada.
19—Antonio Parreño Revolta.
20—Lino Durruthy.
21—Narciso Martínez Pimienta.

RELACION DE LOS COMPROMISARIOS SENATORIALES ELECTOS EN LA ASAMBLEA PROVINCIAL DEL «CND» DE LA HABANA

Mayores contribuyentes

Dr. Francisco Taquechel Mirabel.
Sr. Guillermo de Zaldo Castro.
Sr. Francisco Mestre Hernández.
Sr. Julián V. Aguilera Remos.
Dr. José Antonio López Serrano.
Sr. Lucas Espinosa Pérez.
Dr. José Jiménez Ansley.
Sr. Luis González de Mendoza y Freyre de Andrade.
Sr. Joaquín Lanza Sánchez.

Menores Contribuyentes

Sr José Antonio Mestre Fernández.
Sr. Felipe Mustelier y Galán.
Sr. Enrique Saladrigas Zayas.
Sr. Armando Portocarrero y Montero.
Sr. Manuel Alberto Serrat Martínez.
Sr. Juan Francisco Hernández y Fernández.
Sr. Armando Parajón Amaro.
Sr. Fernando Comellas González.
Sr. Francisco López del Castillo.

FREDY ROJAS, DICE:

Fredy Rojas, elemento valioso del Conjunto Nacional Democrático y secretario del partido en Güines, nos informa que el doctor Ricardo Escasena no tiene problema en aquella villa, pues viene recorriendo los barrios en donde cuenta con legiones de amigos. Asegura que Escasena, que él patrocina, tendrá centenares de preferenciales en Güines.

NO HAY

ALMORRANAS

POR ANTIGUAS Y REBELDES QUE SEAN QUE NO SE CUREN EN POCOS DIAS POR EL TRATAMIENTO MIXTO

GOTAS ESCULEOL

Y BALSAMO SUELTA

ALIVIO INMEDIATO

EXITO SEGURO, AUN CUANDO HAYAN FRACASADO LAS DEMAS MEDICACIONES

M. DELALANDE, 37, Av. Marceau, PARIS

PALACIO

Las dietas a inspectores de Hacienda

El doctor Giménez Lanier, Secretario de Hacienda, celebró ayer una larga entrevista con el Presidente de la República con quien despachó asuntos de su Departamento.

Al salir de la oficina presidencial el Ministro de las Finanzas se detuvo a charlar con los reporters.

Estos le interrogaron a propósito de un mensaje del Ejecutivo al Congreso, solicitando un crédito destinado a abonar dietas a los inspectores de la Secretaría de Hacienda, no obstante la objeción del propio Presidente relativa a la imposibilidad de darle cumplimiento a las leyes erogativas que en lo adelante apruebe el Parlamento; imposibilidad debida a las dificultades que por el momento confronta el Tesoro.

El doctor Giménez Lanier dijo:

«Hay un error de apreciación por parte de los que estiman que esta demanda del Ejecutivo se contradice con su anterior mensaje sobre la necesidad de restringir las leyes de créditos. Ciertamente las nuevas erogaciones perturbarían la liquidación de los actuales presupuestos, pero como se trata de aumentar las recaudaciones para poder aplicar dichas nuevas erogaciones, se hace indispensable que los funcionarios de Hacienda dedicados a fiscalizar los diversos impuestos del Estado, tengan facilidades para trasladarse a todas partes y realizar la inspección. Para que esa labor, necesaria, urgente y adecuada se lleve a cabo con entera eficiencia y con los resultados fructíferos debidos, no queda otro remedio que dotar a los inspectores de las dietas ordenadas por la ley.

Quiere esto decir que el crédito de ochenta mil pesos para dietas de esos funcionarios no es una erogación, puesto que muy pronto será multiplicado en virtud de las grandes recaudaciones obtenidas como consecuencia de la fiscalización ejercida por los empleados que devenguen las repetidas dietas.

Es en suma una inversión del Estado que producirá al Tesoro buenos ingresos.

Ello fué comprobado ya últimamente cuando un team de inspectores de alcoholes, apremios, uno y medio, etc., se trasladó a diversos parajes de la República, actuando sin demora y con eficacia plausible.

El fruto se logró al punto, pues oficinas recaudadoras que ingresaban dos o tres mil pesos, después de las inspecciones, están obteniendo veinte y treinta mil pesos.

Para recoger es preciso sembrar. El crédito para dietas es necesario y su otorgamiento significa aumento en las recaudaciones».

El Secretario de Comunicaciones

Visitó al Jefe del Estado ayer, para asuntos de su Departamento, el nuevo Ministro de Comunicaciones señor Francisco Gómez Rodríguez.

Charlando después con los reporters manifestó que por estos días viene dedicando su labor y sus atenciones a orientarse en el funcionamiento de la Secretaría.

Espera que en la próxima semana podrá actuar de firme en los asuntos interiores del Departamento.

El Conde del Rivero

Para saludar al Presidente de la República concurrió ayer a Palacio el Conde del Rivero, Ministro de Cuba en la Santa Sede.

Invitado

El senador Frank Carrillo se entrevistó con el Jefe del Estado para cuestiones relacionadas con las pensiones de los soldados de la independencia.

Le acompañaba una comisión de la Asociación Hijos de Veteranos, de la que el señor Carrillo es Presidente.

El citado senador invitó al Primer Magistrado de la Nación a los diversos actos que celebrarán los hijos de Veteranos con motivo de la festividad patriótica del 24 de febrero.

No hay audiencias

Según informes de la Secretaría de la Presidencia, el Jefe del Estado no ha señalado audiencias para el día de hoy.

Sebastián Beltrán

Para conocer los motivos que ha tenido el Presidente para vetar el proyecto de ley del Congreso que traspasa a las hijas viudas de veteranos las pensiones veteranistas, estuvo en Palacio el representante Sebastián Beltrán.

Una rifa

Informó a los reporters el representante Lucas A. Cambó que el Presidente de la República ha autorizado la rifa de un automóvil para dedicar su producto a la construcción de la casa social del Gremio de Panaderos de Matanzas.

Asuntos de Radio

Para asuntos relacionados con los acuerdos de la Conferencia de Radio recién celebrada en la Habana, se entrevistó con el Presidente el director de la emisora C. M. Q., señor Angel Cambó.

El precio de la gasolina

El Jefe del Estado recibió ayer la visita del señor José A. Jones, vice Presidente de la Sinclair Oil Company a quien acompañaba el letrado consultor de dicha empresa doctor Wifredo H. Brito.

Manifestaron a los reporters que la entrevista había girado sobre cuestiones privadas.

Pero con relación a dicha conferencia se ha rumorado que los señores Jones y Brito trataron con el Presidente del problema del precio de la gasolina, solucionado provisionalmente por el Gobierno en tanto el Congreso lo resuelve definitivamente.

Asegúrase que las compañías importadoras de ese carburante no están conformes con el precio de 29 cts., y medio que el Gobierno le ha señalado para la Habana al galón de gasolina y que pretenden aumentarlo en vista de que todavía el Congreso demora en decir la última palabra en el particular.

Sobre la Alcaldía de Morón

Con el Presidente se entrevistaron los señores Gilberto Pardo Machado y Angel Pardo Jiménez.

Dijeron ambos haberle dado las gracias al Jefe del Estado por su resolución de hace días reponiendo en su cargo de alcalde de la ciudad de Morón al señor Octavio Pardo Machado, que fué suspendido en sus funciones por el gobernador de Camagüey.

El doctor Pardo Jiménez se refirió con los reporters a las manifestaciones del senador doctor José Meneses hechas en torno a esta cuestión y dijo que no sabe a que se refiere el expresado legislador cuando cita los artículos 74 y 96 de la Ley Orgánica de los Municipios ya que ambos preceptos se contraen a las obligaciones de los jefes de departamento de la Administración Municipal.

Añadió que el doctor Meneses no puede ignorar que las suspensiones de alcaldes, ordenadas por gobernadores, pueden ser recurridas en alzadas conforme el Artículo 89 de la Orgánica de los Municipios y que resuelto favorablemente no hay más remedio que darle cumplimiento y ordenar la reposición del cesanteado.

Muy mejorada

Se informó ayer a los reporters palatinos que la señora madre del senador nacionalista por Matanzas, doctor Agustín Acosta se halla muy mejorada de la grave dolencia que la ha aquejado estos últimos días.

El Presidente del Senado

Con el Primer Magistrado de la Nación se entrevistó el Presidente del Senado doctor Alonso Pujol.

El doctor Alonso Pujol solicitó del Presidente de la República la sanción del proyecto de ley del Congreso concediendo una pensión a la hija del señor Julio Gounard, distinguido periodista fallecido en Europa mientras desempeñaba el cargo de cónsul de Cuba en Alemania.

Manifestó el doctor Alonso Pujol que el Jefe del Estado le había prometido sancionar dicha ley.

Refiriéndose luego a otros asuntos, añadió el Presidente del Senado que le había tratado al Jefe del Estado sobre la aprobación de algunas leyes, pendientes en el Congreso, como son el pago de los Bonos de Obras Públicas, operación necesaria al crédito de Cuba, la reforma de los sorteos de la Lotería Nacional con el fin de engrosar sus recaudaciones que se detsinarán a obras de beneficencia pública y el crédito de ochenta mil pesos para pagar dietas a los inspectores de la Secretaría de Hacienda: medida indispensable para aumentar los ingresos del Tesoro por concepto de impuestos.

El general Montalvo dijo

Departiendo con los reporters palatinos ayer, el Secretario de Defensa Nacional manifestó que no tiene aspiraciones a la Presidencia de la República.

—¿Y otras aspiraciones, general? Le interrogaron los perioditsas.

—Otras, sí. Aspiro a un acta de senador por Pinar del Río. Si llegase a alcanzar el acta creo que sería una cosa justa, porque modestia aparte, desde la edad de quince años vengo luchando en la vida pública de mi país y jamás he defraudado las esperanzas puestas en mí.

Luego el general Montalvo relata anécdotas muy interesantes de su vida de soldado de la independencia y de su labor patriótica junto a Martí, a Juan Gualberto Gómez, al general Collazo y otros, cuando todos conspiraban para libertar a Cuba.

Charlando por último, respecto de interesantes tópicos de la actualidad dijo el Secretario de Defensa:

«Como cubano me siento plenamente orgulloso de que haya surgido a la vida pública de mi país, un hombre de las cualidades y del patriotismo de Fulgencio Batista, Jefe del Ejército Constitucional. Considero grandiosa su obra, sobre todo la realizada en Ceiba del Agua. Allí plasmó el coronel Batista en realidad el sueño más bello del Apóstol Martí. Eso sólo podía hacerlo un sentimentalista, un hombre emotivo como lo es el coronel Batista.

Niegan al partido Unionista cambie nombre y emblema

Dice el Tribunal Superior que se presta a confusión con el Partido Liberal

Vista por el Tribunal Superior Electoral, en su sesión de ayer, la comunicación del delegado político del Partido Unionista Cubano, en la que solicitaba que se haga constar en el registro de Partidos Nacionales, el acuerdo adoptado por el Comité Ejecutivo Nacional de aquél, consistente en variar su nombre y su emblema; y visto, también el escrito del delegado del Partido Liberal, doctor Nicolás Carbonell, oponiéndose a dcha solicitud, por entender entre otras razones que de aceptarse las aludidas modificaciones podrían producir confusión o error entre los respectivos nombres y emblemas de ambas agrupaciones políticas; acordó denegar la indicada solicitud, por los siguientes motivos:

1o.—Porque la facultad de cambiar el nombre y el emblema de un Partido Político es privativa de la Asamblea Nacional del mismo y no de su Comité Ejecutivo Nacional, ya que conforme al último párrafo del artículo doscientos sesenta y cinco del decreto-ley cincuenta y cuatro de mil novecientos treinta y cinco vigente a virtud de la séptima de las disposiciones especiales del Código Electoral de Emergencia, los Comités Ejecutivos de los Partidos sólo tienen a su cargo la representación de los mismos, la designación de los miembros políticos de Juntas y la defensa de los intereses generales de aquéllos, y no puede estimarse comprendida entre esas facultades, la de cambiar la denominación y modificar el emblema del Partido. 2o.—Porque aun suponiendo que así no se entendiera, resultaría indudable, que de aceptarse la repetida solicitud, se infringiría el Apartado doscientos cuarenta y seis del Código Electoral de Emergencia, según el cual no se pueden emplear por los Partidos, nombres, enseñas o emblemas iguales a otros ya inscriptos, ni se se permitirá que en los emblemas se incluyan palabras, letras, dibujos, figuras de personas u objetos contenidos en otro emblema ya registrado, siempre que en conjunto induzcan a confusión o error. 3o.—Porque en efecto, la letra L que se quiere interponer entre las palabras: «Unionista» e «Histórico»: es la inicial de la palabra Liberal, que es desde hace largo tiempo el nombre de un Partido legalmente inscripto, y podría ser interpretada como abreviatura de ese vocablo tanto a los efectos de la propaganda electoral y periodística, como en el acto de votar los electores, sobre todo si fueran de escasa cultura, produciéndose con ello la natural confusión. 4o.—Porque, además, dibujar como parte del emblema, y según también se pretende «un gallo fino de pelea» induciría asimismo a error, ya que en el emblema del citado Partido Liberal, figuran como elementos esenciales, un gallo y un arado.

Los doctores Andreu y Costa salvan su voto por entender que la solicitud hecha por el Comité Ejecutivo Nacional del Partido «Unionista Cubano» debe desestimarse por el fundamento único de que la facultad de cambiar el nombre y el emblema de un Partido Político, es privativa de la Asamblea Nacional del mismo, y no de su Comité Ejecutivo Nacional, según se expresa en el primer fundamento del acuerdo de la mayoría, por lo que, careciendo el Organismo solicitante de personalidad, no procede entrar a considerar el fondo de la cuestión y, en consecuencia, no aceptan los demás fundamentos consignados.

COLEGIO DE ABOGADOS DE LA HABANA

Junta General Extraordinaria.
Segunda Convocatoria.

De orden del señor Decano tengo el honor de citar a los señores colegiados para que se sirvan concurrir a la Junta General Extraordinaria que se celebrará en la Academia de Ciencias, Cuba No. 84, **el día 3 de Febrero del corriente año a las ocho y media de la noche.**

ORDEN DEL DIA:

Conocer la ponencia que le someterá la Junta de Gobierno referente a la Ley de 17 de diciembre próximo pasado conocida con el nombre de Ley Notarial y publicada en la Gaceta Oficial número 315 correspondiente a la edición del día 18 del propio mes; y tomar acuerdos en relación con dicha ponencia.

Se llama la atención a los señores Colegiados que por tratarse de segunda convocatoria la sesión se celebrará de acuerdo con lo dispuesto en el artículo 21 de los Estatutos, con cualquier número de concurrentes.

Habana, 21 de Enero de 1938.

MARIO LLURIA Y BONNET,
Secretario.

DE POLITICA MENUDA

MATANZAS, enero 21. (Por telégrafo, al DIARIO).—El Ejecutivo municipal del partido Unión Nacionalista se reunió en la tarde de hoy, bajo la presidencia del doctor Lorenzo Delgado, en los salones del Gobierno Provincial.

La junta fué a los efectos de proceder a la designación de los miembros políticos ante la Junta Municipal.

Se acordó ratificar en el cargo de miembro propietario al señor Adalberto Saavedra, y designar al doctor José I. Ford, miembro sustituto.

El doctor Delgado dió cuenta del ingreso de valiosos elementos de otros partidos en el seno del nacionalismo, entre ellos el presidente de Acción Republicana en San José de los Ramos.

En un discurso que pronunció ante la asamblea consignó el doctor Saavedra carecer de fundamento la versión publicada de que había abandonado el nacionalismo, por no haber sido postulado candidato a representante. Hizo protesta de su identificación con los jefes provinciales doctores Agustín Acosta y Lorenzo Delgado—Lovio, corresponsal.

Hace algunos días y atendiendo a declaraciones del representante señor Alberto Vélaz, hicimos conocer que el doctor Juan M. Fleites Díaz, alcalde municipal de San Juan de los Yeras, se mantenía firme en el Conjunto Nacional Democrático, desmintiendo con ello una información divulgada.

Igualmente nos referíamos en aquella ocasión al capitán Fernando Valdés Oramas, dirigente también del partido en aquella municipalidad.

Ahora recibimos una carta aclaratoria del doctor Fleites que confirma plenamente lo que publicamos hace días.

La asamblea provincial del partido Socialista Independiente hará sus postulaciones mañana, domingo, a las cuatro de la tarde, en el local del Círculo Nacional de Trabajadores, en Zulueta 46.

Como se sabe, figurarán en ella candidatos que representarán las organizaciones obreras y de industriales y comerciantes.

CAMAGUEY, enero 21. (Por telégrafo, al DIARIO).—Desde esta mañana es huésped de esta ciudad el doctor José Enrique Bringuier, secretario de la Presidencia y destacada personalidad del partido Unión Nacionalista.

El doctor Bringuier viene para asistir a la asamblea nacionalista de esta provincia.

Fué recibido por altos funcionarios miembros de su partido en esta ciudad.—Hernández Jorge, corresponsal

Mañana, domingo, de dos a tres de la tarde, por la emisora «CMBD».

MATANZAS, enero 21. (Por telégrafo, al DIARIO).—El Ejecutivo municipal del partido Unión Nacionalista se reunió en la tarde de hoy, bajo la presidencia del doctor Lorenzo Delgado, en los salones del Gobierno Provincial.

La junta fué a los efectos de proceder a la designación de los miembros políticos ante la Junta Municipal.

Se acordó ratificar en el cargo de miembro propietario al señor Adalberto Saavedra, y designar al doctor José I. Ford, miembro sustituto.

El doctor Delgado dió cuenta del ingreso de valiosos elementos de otros partidos en el seno del nacionalismo, entre ellos el presidente de Acción Republicana en San José de los Ramos.

En un discurso que pronunció ante la asamblea consignó el doctor Saavedra carecer de fundamento la versión publicada de que había abandonado el nacionalismo, por no haber sido postulado candidato a representante. Hizo protesta de su identificación con los jefes provinciales doctores Agustín Acosta y Lorenzo Delgado—Lovio, corresponsal.

Hace algunos días y atendiendo a declaraciones del representante señor Alberto Vélaz, hicimos conocer que el doctor Juan M. Fleites Díaz, alcalde municipal de San Juan de los Yeras, se mantenía firme en el Conjunto Nacional Democrático, desmintiendo con ello una información divulgada.

Igualmente nos referíamos en aquella ocasión al capitán Fernando Valdés Oramas, dirigente también del partido en aquella municipalidad.

Ahora recibimos una carta aclaratoria del doctor Fleites que confirma plenamente lo que publicamos hace días.

La asamblea provincial del partido Socialista Independiente hará sus postulaciones mañana, domingo, a las cuatro de la tarde, en el local del Círculo Nacional de Trabajadores, en Zulueta 46.

Como se sabe, figurarán en ella candidatos que representarán las organizaciones obreras y de industriales y comerciantes.

CAMAGUEY, enero 21. (Por telégrafo, al DIARIO).—Desde esta mañana es huésped de esta ciudad el doctor José Enrique Bringuier, secretario de la Presidencia y destacada personalidad del partido Unión Nacionalista.

El doctor Bringuier viene para asistir a la asamblea nacionalista de esta provincia.

Fué recibido por altos funcionarios miembros de su partido en esta ciudad.—Hernández Jorge, corresponsal

Mañana, domingo, de dos a tres de la tarde, por la emisora «CMBD».

PEDRO BETANCOURT, enero 21. (Por telégrafo).—Reunido el comité ejecutivo municipal del partido Liberal, acordó apoyar en este término las candidaturas de Manuel García Herrera y Prisciliano Piedra, para representantes.

Numerosos elementos políticos manifiestan su preocupación por la actuación que desenvuelven en las justas electorales los miembros políticos del partido Acción Republicana, partido que, a pesar de haber acordado la abstención ante las elecciones de marzo, interviene activamente en todas las funciones electorales, creando conflictos y entorpecimientos.

Los afectados se muestran interesados en que se dicten las disposiciones pertinentes para que sea resuelta esa anormal situación, que fácilmente puede ser comprobada.—Agramonte, corresponsal.

LAS ACTUACIONES EN EL SINIESTRO DEL CASINO ESPAÑOL DE U. DE REYES

Desde ayer obra en poder del Fiscal de la Audiencia de Matanzas, Dr. Antonio Ruiz de León, la comunicación que le enviara el Fiscal del Tribunal Supremo, Dr. Maximiliano A. Smith, al objeto de que proceda inmediatamente a la investigación de origen del incendio del edificio del Casino Español en Unión de Reyes, ocurrido el día 9 del actual, y para que solicite de la Sala de Gobierno de esa Audiencia la designación de un Juez Especial que con jurisdicción propia e independiente actúe en el sumario todo ello de conformidad con lo interesado por el Secretario de Justicia, Dr. E. Alonso Pujol.

Junto con la citada comunicación acompañó el Dr. Smith el ejemplar del DIARIO DE LA MARINA del pasado día 16 en el que se aportan datos que pueden servir para el total esclarecimiento del hecho que tan profunda sensación ha causado en la sociedad cubana, la más interesada en que se haga justicia, y no quede impune un delito de tal naturaleza por tener todas las características de intencional.

El doctor Ruiz de León, que es uno de los más distinguidos miembros del Ministerio Público, y que desde hace mucho tiempo está consagrado a estas labores de investigación, someterá seguramente hoy mismo a la Sala de Gobierno de la Audiencia matancera la expresada designación de Juez Especial, que será acordada de conformidad con su petición.

EL URUGUAY APOYA LA CANDIDATURA DE MR. HULL

MONTEVIDEO, enero 21. (AP).—El ministro de Relaciones Exteriores, José Espalter, ha anunciado que también el Uruguay ha propuesto la candidatura del secretario de Estado de los Estados Unidos, Hull, para el premio Nibel de la paz.

TODO NUEVO

suscriptor al DIARIO DE LA MARINA, lo recibirá GRATIS todos los días que restan del mes

Suscríbase HOY

mismo llamando a los Tlfs. M-7911, M-7912 y M-7913 para disfrutar de este beneficio que le ofrece el mejor periódico que se edita en Cuba, y lo tendrá en su domicilio antes de la siete de la mañana.

M.E.C.D. 2016

POR DECRETO PRESIDENCIAL SE FIJA EN 2.950,000 TONELADAS LARGAS LA ZAFRA PARA EL AÑO ACTUAL

ASCIENDE A 1.418,174 LAS DE LIBRE EXPORTACION PARA LOS ESTADOS UNIDOS DE AMERICA

Igualmente se fijan en 500,000 los retenidos para dicho país y el consumo local en sólo ciento cincuenta mil toneladas. Texto del Decreto sancionado ayer por el Jefe del Estado

Texto íntegro del Decreto firmado ayer por el Presidente de la República, doctor Laredo Bru, a propuesta del Secretario de Agricultura, inmigración, señor López Castro, fijando el monto de la zafra azucarera para el año de 1938:

Por cuanto: el Instituto Cubano de Estabilización del Azúcar, de acuerdo con el Artículo II del Decreto-Ley No. 522, de 18 de Enero de 1936, publicado en la Gaceta Oficial del día 20 de dicho mes y año, ha recomendado al Presidente de la República que para el año de 1938 limite la producción de azúcar, distribuyéndola en tres cuotas, con destino a los Estados Unidos de América, a otros países que no sean los Estados Unidos de América y para consumo local.

Por cuanto: el monto de la zafra de Cuba debe ser determinado tomando como base la cuota de exportación que a Cuba se fije por el Gobierno de los Estados Unidos de América, dentro del plan de restricción vigente en ese país, considerando las necesidades del consumo interior en nuestra República y sustituyéndose en cuanto al mercado constituido por otros países que no sean los Estados Unidos de Norte América a las estipulaciones del Convenio Internacional Azucarero firmado en la Ciudad de Londres, en 6 de mayo de 1937, que ha sido ratificado por el Senado de la República en su sesión de 31 de Agosto de 1937, y publicado en la Gaceta Oficial de 4 de octubre de dicho año.

Por cuanto: en relación con el mercado de los Estados Unidos de América, debe mantenerse la política de cooperar con las medidas del Gobierno de los Estados Unidos de América que regulan el abasto de ese mercado, y en su consecuencia, no deben crearse en nuestra República sobrantes en exceso de las necesidades calculadas para dicho país por su Departamento de Agricultura, sin perjuicio de mantener en Cuba, en adición a la cuota de importación que se le ha fijado por el Gobierno de los Estados Unidos de América, una cantidad de azúcares como existencia normal para el caso de posible aumento del consumo en los Estados Unidos de América que dé lugar a que la cuota inicial concedida a Cuba para dicho país sea aumentada, para lo cual puede estimarse como adecuada la cantidad de 50,000 toneladas, según ha demostrado la experiencia.

Por cuanto: de acuerdo con los antecedentes que obran en poder del Instituto Cubano de Estabilización del Azúcar, las existencias de azúcares disponibles para el presente año con destino a los Estados Unidos de América, procedentes de las zafras anteriores son las siguientes:

a)—Azúcares correspondientes a las 500.000 toneladas de retenidos, autorizados por el Artículo IV del Decreto Presidencial No. 58 de 5 de enero de 1937, que han quedado después de llenarse la cuota para los Estados Unidos de Norte América, correspondientes al año natural de 1937: 303,077 toneladas.

b)—Azúcares elaborados en la zafra de 1935 cuya exportación fué autorizada para 1938 por el Decreto Presidencial No. 2540, de 22 de octubre de 1935: 4,350 toneladas.

c)—Azúcares elaboradas en la zafra de 1937 no sujetos a retención, que no han sido exportados en 31 de diciembre de 1937: 2,462 toneladas.

Que hacen un total de 309,889 toneladas largas españolas de 2,240 libras cada una.

Por cuanto: las 2,462 toneladas a que se refiere la letra c) del Por Cuanto anterior corresponden a pequeños lotes, en su mayoría saldos dejados por vapores en distintos puertos, que por lo exiguo de su cantidad ha sido prácticamente imposible embarcar dentro del pasado año, y que, por consiguiente, debe autorizarse su exportación para 1938.

Por cuanto: habiéndose asignado a Cuba por los Estados Unidos de América, para el presente año de 1938 una cuota de importación ascendente a 1.962,771 toneladas cortas inglesas, equivalentes a 1,728,063 toneladas largas de 2,240 libras netas españolas cada una, calculada la conversión a base del factor de 1.14126277, es necesario limitar a esa cantidad nuestras exportaciones de azúcar para ese destino.

Por cuanto: de la cuota de exportación a los Estados Unidos de América, ascendente a 1,728,063 toneladas largas españolas, precisa rebajar las 309,889 toneladas de los sobrantes a que se ha hecho referencia anteriormente, de modo que los azúcares de nueva producción de la zafra de 1938 que podrán exportarse a los Estados Unidos de América durante dicho año natural quedarán reducidos a las 1.418,174 toneladas largas españolas de 2,240 libras.

Por cuanto: A fin de crear la reserva de existencias normales para los Estados Unidos de América, a que se ha hecho referencia anteriormente, debe autorizarse la elaboración de 500.000 toneladas largas españolas, que quedarán retenidas para ser exportadas a partir del primero de enero de 1939, o antes, si ello fuere necesario, a virtud de concederse a Cuba cuotas adicionales para 1938 por el Gobierno de los Estados Unidos de América.

Por cuanto: de acuerdo con el Convenio Internacional de Londres, de 6 de mayo de 1937, nuestra República está facultada para exportar en el primer año cuota, de primero de septiembre de 1937 a 31 de agosto de 1938, la cantidad de 940,000 toneladas métricas, equivalentes a 912 mil 258 toneladas largas españolas de 2,240 libras cada una, y, además, está autorizada a tener en 31 de diciembre de cada año una reserva que no excederá de 300.000 toneladas métricas, equivalentes a 291,146 toneladas largas españolas.

Por cuanto: para cubrir la cuota de exportación de 912,258 toneladas largas españolas a que antes se ha hecho referencia, Cuba tenía en primero de septiembre de 1937, fecha de comienzo del primer año-cuota del Convenio Internacional Azucarero de Londres de 6 de mayo de 1937, una existencia en el territorio nacional de 502,158 toneladas largas españolas, correspondientes a los azúcares que, de acuerdo con el Decreto Presidencial número 58 de 5 de enero de 1937, debían exportarse en el año natural de 1937, por no cubrir entonces Convenio Internacional que regulara las exportaciones del llamado mercado mundial, y además, las 2115, toneladas elaboradas en la zafra de 1935, que, de acuerdo con el Decreto No. 2540, de 22 de octubre de 1935, son exportadas en 1938.

Por cuanto: La cantidad que puede elaborarse en la zafra de 1938 para cubrir la cuota de 912,258 toneladas correspondientes al año cuota de primero de septiembre de 1937 a 31 de agosto de 1938 es la diferencia entre dicha cuota y las 504,273 toneladas de existencia a que se ha hecho referencia anteriormente.

Por cuanto: en virtud de haberse sustituído el año natural, dentro del cual Cuba venía regulando sus exportaciones al llamado mercado mundial, por el año-cuota, establecido por el Convenio Internacional Azucarero de Londres, que comprende de primero de septiembre a 31 de agosto y que las zafras de Cuba se llevan a cabo en el período comprendido entre los meses de enero a mayo de cada año, es preciso elaborar las cantidades necesarias de azúcar para abastecer el mercado mundial en el período de cuatro meses comprendido entre la terminación del año-cuota, o sea, el 31 de agosto y el 31 de diciembre.

Por cuanto: estando autorizada nuestra República a mantener una reserva en 31 de diciembre de cada año, de 291,146 toneladas para atender a posibles eventualidades de aumento de consumo, que, de acuerdo con las disposiciones generales del Convenio de Londres de 6 de mayo de 1937 y en el caso especial de Cuba, para que puedan efectuarse adecuadamente las operaciones dentro del Contrato No. 4 de la Bolsa de Café y Azúcar de Nueva York, debe elaborarse la cantidad total que como reserva autoriza el citado Convenio Internacional Azucarero a nuestra República.

Por cuanto: teniendo como una finalidad específica esta reserva permitir el adecuado funcionamiento del Contrato No. 4 de la Bolsa de Café y Azúcar de Nueva York, es necesario que los Certificados de Identidad que amparen dicha reserva tengan un período de vigencia de doce meses, que deben ser los correspondientes al período de 1ro. de septiembre de 1938, a 31 de agosto de 1939, ya que la Bolsa de Azúcar y Café de Nueva York, con vista de al promulgación del Convenio Internacional Azucarero de Londres, de 6 de mayo de 1937, ha adaptado sus reglas para operar en el Contrato No. 4, a base de Certificados de Identidad válidos durante el período de doce meses antes mencionado.

Por cuanto: de acuerdo con las exportaciones que en años anteriores ha venido efectuando nuestra República en el período de cuatro meses, comprendido entre el primero de septiembre y 31 de diciembre de cada año natural, considera el Instituto que para el período de primero de septiembre a 31 de diciembre de 1938 sería suficiente disponer de 182,695 toneladas, teniendo también, en consideración a este respecto, que las 291,146 toneladas de reserva que el Convenio Azucarero de Londres, de 6 de mayo de 1937 permite tener a nuestra República en 31 de diciembre de cada año, podrán ser exportadas durante los cuatro meses citados, toda vez que, según se explica en el Por Cuanto que precede, los Certificados de Identidad que amparan los azúcares de las 291,146 toneladas de reserva habrán de tener un período de vigencia de primero de septiembre de 1938 a 31 de agosto de 1939.

Por cuanto: no hay razones que aconsejen fijar para el consumo local una cantidad superior a 150,000 toneladas.

Por tanto: en uso de las facultades que me están conferidas por la Ley, oído el Instituto Cubano de Estabilización del Azúcar, a propuesta del Secretario de Agricultura,

RESUELVO

Art. I—Se fija la producción azucarera para la zafra de 1938 en 2.950,000 toneladas largas de 2,240 libras españolas netas cada una, que se distribuirán en la siguiente forma y proporciones:

	Tons.	
a) Estados Unidos, de libre exportación en 1938	1.418,174	48.07369%
b) Estados Unidos, retenidos.	500,000	16.94915%
c) Otros países libres	407,985	13.83000%
d) Otros países especiales . .	182,695	6.19305%
e) Otros países, reserva	291,146	9.86936%
f) Consumo local	150,000	5.08475%
	2.950,000	100.00000%

Art. II—La cuota de exportación a los Estados Unidos de América en 1938 se fija en 1,728,063 toneladas, integradas por los siguientes azúcares:

a) 303,077 toneladas correspondientes a las 500,000 toneladas de retenidos autorizados por el Artículo IV del Decreto Presidencial número 58, de 5 de enero de 1937, que han quedado después de llenarse la cuota para los Estados Unidos de América, correspondiente al año natural de 1937.

b) 4,350 toneladas de azúcares elaborados en la zafra de 1935, cuya exportación fué autorizada para 1938, por el Decreto Presidencial No. 2540 de 22 de octubre de 1935.

c) 2,462 toneladas sobrantes adicionales de la zafra de 1937, cuya exportación se autoriza para 1938.

d) 1,418,174 toneladas de las que se autorizan a producir en la zafra de 1938 por el Art. I, para completar la cuota total de exportación de 1,728,063 toneladas.

Art. III—Los azúcares de exportación para otros países que no sean los Estados Unidos de América quedan divididos y se exportarán en los períodos que a continuación se expresan:

a) 502,158 toneladas largas españolas de las exportables a países fuera de los Estados Unidos de América durante el año natural de 1937, de acuerdo con el Decreto No. 58, de 5 de enero de 1937, que quedaban en existencia en Cuba sin exportar en primero de septiembre de 1937, las cuales tendrán que ser exportadas antes del primero de septiembre de 1938.

b) 2,115 toneladas de azúcares elaborados en la zafra de 1935, cuya exportación fué autorizada por el Decreto 2540 de 22 de octubre de 1935, y las cuales deberán ser exportadas antes de primero de septiembre de 1938.

c) 407,985 toneladas que, de acuerdo con el Inciso c) del Art. I de este Decreto, se autoriza a elaborar en la zafra de 1938 para cubrir la cuota de exportación de 912,258 toneladas correspondientes al primero año-cuota del Convenio Internacional Azucarero de Londres de 6 de mayo de 1937, y que deberán ser exportadas antes del primero de septiembre de 1938.

d) 182,695 toneladas que, de acuerdo con el inciso d) del Art. I de este Decreto, se autoriza a elaborar en la zafra de 1938 para abastecer el mercado durante el período de cuatro meses comprendido entre el primero de septiembre y el 31 de diciembre, ambos inclusives, de 1938, las cuales deberán ser exportadas durante el período citado.

e) 291,146 toneladas que, de acuerdo con el inciso e) del Art. I de este Decreto, se autoriza a elaborar en la zafra de 1938, correspondientes a la reserva que el Convenio Internacional Azucarero de 6 de mayo de 1937, autoriza a nuestra República, y que serán exportables durante el período de primero de septiembre de 1938 a 31 de agosto de 1939.

Art. IV.—Las 500,000 toneladas de azúcar con destino a los Estados Unidos de América que se autoriza a elaborar en la zafra de 1938 por el Artículo I, para ser retenidas y que, a virtud de lo establecido en el Art. II no podrán exportarse para los Estados Unidos de América durante el año de 1938, quedarán para ser exportadas en el año de 1939, confiriéndoles a sus dueños, desde ahora, ese derecho. Sin perjuicio de ello los azúcares retenidos podrán ser exportados con anterioridad, en la proporción que fuere procedente, para cubrir cualquier cuota adicional que concediera a Cuba el Gobierno de los Estados Unidos de América, para lo cual el Instituto Cubano de Estabilización del Azúcar liberará a cada tenedor de esa clase de azúcares la proporción correspondiente de los Certificados de Identidad que las amparen.

Art. V.—Los Certificados de Identidad correspondientes a las distintas clases de cuotas que se establecen conforme a las anteriores disposiciones, se cancelarán y quedarán sin valor ni efecto alguno si no fueran utilizados para exportar los azúcares correspondientes dentro de los plazos que se establecen en los Artículos II y III.

Art. VI.—Con vista de las anteriores disposiciones, el Instituto Cubano de Estabilización del Azúcar procederá a distribuir el total de la zafra autorizada de Cuba, fijando las cuotas individuales de producción y exportación de cada ingenio, de acuerdo con lo dispuesto en el Decreto-Ley 522, de 18 de enero de 1936, haciendo la rebaja del 2.50% a los efectos de la Ley de Coordinación Azucarera de 2 de septiembre de 1937.

Art. VII.—El Instituto Cubano de Estabilización del Azúcar queda autorizado para dictar cuantas Reglas y Disposiciones estime necesarias para el mejor cumplimiento de lo dispuesto en este Decreto.

Art. VIII.—El Secretario de Agricultura y el Instituto Cubano de Estabilización del Azúcar quedan encargados del cumplimiento del presente Decreto, en lo que a cada uno concierne.

Dado en el Palacio de la Presidencia, en la Habana, a los veinte días del mes de enero de mil novecientos treinta y ocho.

F. Laredo Bru
Presidente

Amadeo López
Secretario de Agricultura

LAS CLASES ECONOMICAS APORTAN SUGERENCIAS SOBRE LAS TARIFAS DE LIBRE REGULACION

CONTRIBUYEN A LA LABOR QUE REALIZA LA COMISION DE LOS CONCEJALES EN ESE SENTIDO

El Centro de Cafés, los empresarios de cinematógrafos y los dueños de tintorerías, presentaron sendos escritos a los comisionados. El día 25 pondrán más recibos al cobro

Las clases económicas de la Habana afectadas por las Tarifas de Libre Regulación del Municipio, continúan aportando sus sugerencias a la Comisión especial de Concejales que tiene a su cargo la redacción del nuevo texto legal de aquéllas, que debe ser aprobado por el Consistorio antes del próximo quince de febrero, para ser puesto en vigor en el nuevo ejercicio fiscal de 1938-1939.

Entre las entidades representativas que concurrieron ayer ante el expresado organismo oficial, figuraba el «Centro de Cafés de la Habana», que se interesa porque no sean gravados esos establecimientos con el epígrafe de «Elaboradores de helados para su propio consumo», toda vez que es ese el único sector que tienen para la defensa de sus intereses, ya muy intervenidos por el fisco municipal.

Por su parte, los empresarios de cinematógrafos presentaron a la citada Comisión de Concejales una exposición muy detallada, demostrando la imposibilidad en que están de abonar cualquier aumento en sus contribuciones, por ligero que sea.

Igualmente, los dueños de tintorería y lavanderías solicitaron de los señores comisionados una modificación de epígrafe, pues en la Habana sólo existen, propiamente denominadas, tres tintorerías, estimándose también así, por error, los trenes de lavado, que son los que abundan. Estos contribuyentes demandan una escala de cuotas de acuerdo con la importancia del negocio.

En todos los casos, la Comisión atendió a los visitantes con singular complacencia, prometió hacer justicia a los contribuyentes. Se asegura, por ejemplo, que las Patentes de Alcohol para cabarets se dividirán en tres categorías.

Los metros contadores

Terminada la audiencia pública, la Comisión de Concejales de referencia, pasó a discutir determinados pormenores relacionados con el Capítulo de las Tarifas de Libre Regulación que se contrae, específicamente, a los metros contadores de gas y electricidad que tiene en uso la «Compañía Cubana de Electricidad».

Según informaron al repórter, pasan de cien mil los aparatos de esa clase que se hallan instalados en la ciudad de la Habana, sin beneficio alguno para el erario municipal, ya que la citada Compañía sólo contribuyó el año pasado con $16.000.00 a las cargas de la administración.

Movimiento de fondos

El pasado día 20 la recaudación municipal por ejercicio corriente, fué de $4.354.31; por Resultas, $440.12; y por Plumas de aguas, $1,701.88.

Existencia en caja: ejercicio corriente, 11,497.81 pesos; de Resultas, $30.791.65; del Consejo Provincial, $68.526.13; depósitos del Acueducto de Albear, $9.737.74; y por depósitos de todas clases, $170.968.70.

Los cobros en Impuestos ascendieron a $465.53 por nuevas licencias expedidas; y $750.00 por convenio con contribuyentes morosos.

Una Memoria

El Municipio de la Habana ha editado, en bello cuaderno, la Memoria de la Primera Exposición de Arte Moderno efectuada hace meses en el Centro de Dependientes.

De esta bella obra, en que tanto se ha lucido nuestro compañero en letras, José Luciano Franco, hablaremos en otra oportunidad.

Sesiones Quirúrgicas

En el Hospital de Emergencias se vienen efectuando distintos actos de colaboración al Congreso Médico Pan Americano, que se efectúa actualmente en esta capital.

En días pasados, los pacientes Juan Agramonte, María T. Acosta y Avelino Morán, fueron intervenidos quirúrgicamente por los doctores Lequerica y Suárez Simón a presencia de los señores comisionados extranjeros.

Importante pago

En la Tesorería Municipal se abonaron hoy más de $70.000,00 a los contratistas, por atenciones del pasado mes de octubre.

Dichos pagos prosiguen hoy.

Las contribuciones

El próximo día 7 de febrero vence el plazo voluntario para el pago sin recargo de las contribuciones de Industria y Comercio, así como por Plumas de agua.

Y el día 25 del corriente mes, serán puestos al cobro los recibos por Fincas Urbanas, Fincas Rústicas y Solares Yermos, con una bonificación del 5 por ciento por pronto pago dentro de los primeros diez días hábiles siguientes.

Estos recibos se pagarán en el siguiente orden:

Calles de la letra A, Taquilla número 2 Calles de las letras B, C y CH, taquilla 3. Calles de las letras D, E y F, taquilla 4. Calles de las letras G, H, I, J, K y L, taquilla 5. Calles de las letras Ll, M, N y O, taquilla 6. Calles de las letras P, Q y R, taquilla 7. Calles de la letra S, taquilla 9. Calles de las letras T, U, V, W, Y y Z, taquilla 11. Fincas rústicas, taquilla 11. Solares yermos, taquilla 8.

La Ruta de Martí

El Jefe de Cultura Municipal, doctor M. Calás, nos informó ayeh que a partir del próximo día 28 de los corrientes, el Municipio distribuirá gratis un folleto explicativo de la ruta seguida por Martí y Máximo Gómez, desde su desembarco en Playitas hasta Dos Ríos.

ESTAN DISFRUTANDO YA DE LOS BENEFICIOS DE LA ENSEÑANZA UNOS MIL NIÑOS NECESITADOS

Más del 75 por 100 de ellos son hijos de campesinos y obreros, siguiendo los huérfanos carentes de recursos. Todo el beneficio del I. Cívico Militar es para el pueblo

Ya está en marcha y funciona con brillante normalidad el Centro Superior Tecnológico que el Instituto Cívico-Militar ha erigido en Ceiba del Agua. Como se sabe, cerca de un millar de niños, (que pronto sobrepasarán ese número), ha sido regiamente instalado en los espléndidos, amplios y confortables pabellones. Todo el pueblo de Cuba ha celebrado justamante ese magnífico monumento erigido a la cultura de un pueblo. Y ahora queremos hacer público que seguramente resultará interesante: el modo cómo han sido distribuídos los beneficios que estableció el Decreto-ley número 707 que creó el referido I. C. M. Es decir, los beneficios que han sido distribuídos de modo proporcional y adecuado a las necesidades de nuestro pueblo, para el cual, como se sabe, ha sido construída la obra. Como se verá por la siguiente estadística, cuyos datos se encuentran a disposición del que los solicite y quiera obtener información de primera mano, el mayor porcentaje de niños ingresados pertenece a la clase más necesitada y humilde del pueblo, esto es: a hijos de obreros propiamente dichos, que con los trabajadores agrícolas, esto es, campesinos, han obtenido los mayores beneficios. Entre obreros y campesinos, han obtenido el 75.07 por ciento de los niños ingresados. Y solamente han obtenido ingreso los hijos huérfanos de bomberos, policías, soldados y marinos, en una proporción de un 34.93 por ciento. De este modo, todo el beneficio del I. C. M. ha sido para el pueblo, puesto que, como se sabe, los miembros de los cuerpos armados de la República, y de los bomberos, pertenecen a las clases obreras y campesinas de la nación, ya que, como es sabido, los elementos de las clases solventes, nunca han concurrido a integrar las listas de reclutamiento. He aquí ahora una descripción pormenorizada de lo que venimos expresando:

Menores que han sido ingresados en el Centro Superior Tecnológico de Ceiba del Agua, con especificación de los oficios, trabajos, empleos o servicios que desempeñaban los padres, fallecidos o incapacitados, de los citados menores, en dicho centro escolar del Instituto Cívico Militar:

Oficios, trabajos, empleos o servicios servicios.—Menores

Hijos de obreros, 342; tanto por ciento, 57.19.

Hijos de campesinos o trabajadores agrícolas, 85; tanto por ciento, 14.21.

Hijos de empleados, 22; tanto por ciento 3.67.

Total: 449, 75.7 por ciento.

Hijos de miembros del Ejército, 78; tanto por ciento, 13.04.

Hijos de miembros de la Policía, 59; tanto por ciento 9.86.

Hijos de miembros de la Marina, 5; tanto por ciento, 0.84.

Hijos de miembros de bomberos, 7; tanto por ciento 1.19. Total: 149, 24.93 por ciento.

DISERTARA EL DR. PITTALUGA SOBRE EL LINAJE DE LA SANGRE

Mañana, día 23, a las 10 a. m., tendrá efecto en el teatro Campoamor la cuarta lección del cursillo que viene desarrollando en la Institución Hispanocubana de Cultura el ilustre parasitólogo y literato español doctor Gustavo Pittaluga. El tema de esta lección es «El linaje de la sangre», subdividido en «La herencia de la sangre, los grupos sanguíneos de la especie humana, la sangre y la raza y la patología nocstitucional de la sangre».

Las restantes lecciones del cursillo se celebrarán los domingos 30 y 6 de febrero.

El lunes 22, a las 9 p. m., habrá velada de cine en el Teatro Campoamor con el siguiente programa: «Rembrandt», cartón cómico y noticiero.

La Institución advierte que las personas que deseen ingresar pueden hacerlo ahora sin pagar cuota de entrada, inscribiéndose en la Administración, Manzana de Gómez 329, o en la propia taquilla del teatro los días de conferencia o velada, abonando simplemente la cuota mensual que es de un peso.

ARMONIAS

UN LLAMAMIENTO CORDIAL

Quede para mañana el elogio a Eusebia Cosme como reconocimiento y eco del sentir popular, y dediquémonos hoy a tributar otro aplauso igualmente merecido, pero más entrañado aún en la conciencia social y el sentimiento humanitario de nuestro pueblo: el que se han ganado las almas sensibles y las mentes esclarecidas que se desvelan por el bienestar de los niños asilados en nuestra excelente Casa de Beneficencia y Maternidad.

Entre estos excelsos benefactores de la infancia se destaca con relieves insuperables la «Junta Piadosa de Señoras de la Maternidad», institución auxiliadora de damas que desde hace más de un siglo labora sin cesar en el mantenimiento de un ambiente hogareño, confortable y culto para las criaturas que por mandato del Destino viven temporal o permanentemente al abrigo amoroso de nuestra benemérita Casa Cuna.

Unas veces son las grandes crisis sociales las que llevan a aquella casa un número de niños excesivo para su capacidad normal; otras veces, como ahora, la perfección práctica y espiritual del servicio viene a complicar la dificultad multiplicando las solicitudes de admisión que no pueden ser desatendidas sin contraer la grave responsabilidad de negar un auxilio urgente exigido por la puericultura como un servicio social primerísimo para el futuro de la patria.

En estas ocasiones se movilizan por modo extraordinario los auxiliadores de la Casa de Beneficencia, cada cual a su manera y según sus medios y recursos. Por lo general hay que acudir a la caridad pública, a la ayuda pecuniaria de la sociedad a quien tan directamente atañe el cultivo de la infancia para lograr generaciones sanas de cuerpo y espíritu.

Para aportar su contribución de dinero, la «Junta Piadosa de Señoras de la Maternidad» celebrará mañana—domingo 23—una «comida de gala» en el Gran Casino Nacional, cuya recaudación se destinará a pagar el costo de las obras de ampliación y confort que como cosa perentoria necesita el departamento de Maternidad.

Acontece que actualmente tienen que ocupar una misma cuna dos y más de aquellos preciosos angelitos, contra la más elemental conveniencia higiénica. Y también acaece que los salones dormitorios han llegado a ser pequeños para el número de camitas. Si estos defectos no se corrigen sin demora, ¿de qué valdrán el amor piadoso de las abnegadas Hermanitas de la Caridad ni los cuidados técnicos de la inmejorable Dirección? Los bienes de la Casa de Beneficencia, tan escrupulosamente administrados por la Junta de Patronos, no alcanzan para cubrir atenciones extraordinarias de este género después de satisfechas las necesidades normales del asilo, acrecentadas por la especial atención que allí se está dedicando en esta época a preparar para la vida exterior a los adolescentes de un sexo y del otro.

Y aquí surge el gran problema: ¿A quién preferir? ¿A quién sacrificar? ¿A los que empiezan a vivir la vida fisiológica o a los que comienzan a vivir la vida social?

La sociedad, el gran público pudiente, debe resolver la disyuntiva acudiendo a esa Comida de Gala con una abundante contribución pecuniaria para que no sea preciso preferir ni sacrificar a nadie, y debe holgarse de contar con un conjunto de damas y caballeros de la filantropía, honestos e inteligentes, entregados en cuerpo y alma a la tarea más difícil y delicada, a la buena crianza de aquellos niños y aquellos jóvenes. Son procuradores a quienes poder confiar con probadas garantías la administración de los recursos adicionales que hacen falta para ampliar los necesarios servicios del Departamento de Maternidad.

Para espíritus claros y corazones humanitarios no es preciso apelar a la emoción objetiva que en ellos suscitaría una visita a aquel paraíso de sonrisas infantiles que es la sala de maternidad de la Casa de Beneficencia. Proponer que acudan allí a gozar contemplando un nido de amor y caridad, a guisa de estímulo y recompensa por su contribución a la gran Comida de Gala sería impropio. Pero, en cambio, procede recomendarles la visita para que aprecien de visu todo lo bueno que se está haciendo a despecho de la penuria de recursos, y vislumbrar el perfeccionamiento que puede alcanzarse con su ayuda material y su cariño.

Gustavo E. URRUTIA.

MAÑANA OFRECERA UN RECITAL GILDA LOIS

Mañana, en el Teatro Nacional, se celebrará el recital de Gilda Lois, la gentil intérprete del verso.

Se encuentra señalado para las 10 de la mañana y para el mismo se ha combinado un interesante programa, en el que figuran varias primeras audiciones.

La señorita Lois, como una gentileza para la juventud estudiosa, ha cedido las altas localidades del teatro a las alumnas de la escuela pública número 8 y de la Escuela Normal de Maestros de la Habana.

El acto se ha de ver muy concurrido.

LOS ACTORES PIDEN UN SORTEO EXTRAORDINARIO PARA CONSTRUIR SU CASA

Una comisión integrada por actores y empresarios cubanos, entre la que se encontraban los señores Alfonso La Presa, Julito Díaz y Arnaldo Sevilla, se entrevistó ayer tarde con el comandante Jaime Mariné, Jefe de los ayudantes del coronel Batista.

Los citados señores acudieron a hacer gestiones para que el Jefe del Ejército interponga sus buenos oficios en pro de la concesión de un sorteo extraordinario, con cuyo producto levantar lo que se llamaría la «Casa del Artista».

La idea, que es excelente, fué acogida por el comandante Mariné, quien la ha de exponer, personalmente, al coronel Batista.

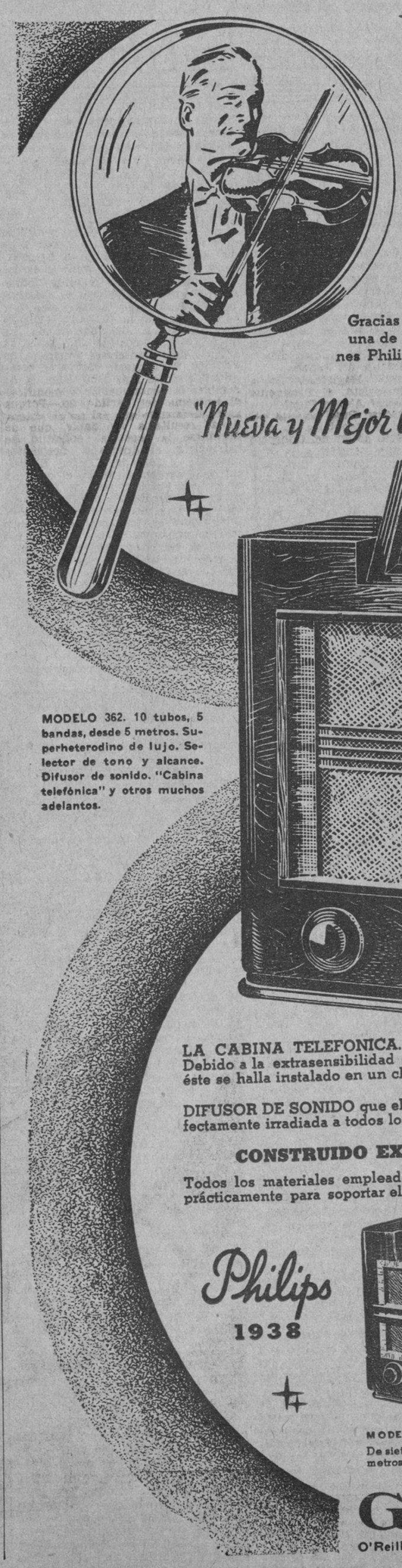

SE VENDE

Papel de periódicos viejos en perfectas condiciones. Se hacen envíos al interior.

Para informes, dirigirse a: DIARIO. Apartado, 1010. Habana.

AVANCE OBSEQUIARA HOY SABADO A SUS LECTORES CON LA FOTO ILUMINADA DEL MALOGRADO ARTISTA DE LA PANTALLA RODOLFO VALENTINO

M.E.C.D. 2016

DIARIO DE LA MARINA

(S. A.)
FUNDADO EN 1832.
(Dirigido hasta 1919 por D. Nicolás Rivero y Muñiz)

DIRECTOR: Dr. JOSE I. RIVERO — ADMINISTRADOR: D. CELSO GONZALEZ

Domicilio Social: PASEO DE MARTI, número 103
Joshua B. Powers, Ins. 220St. 42nd. St. New York City

Editado por la Cía. DIARIO DE LA MARINA, (S. A.), cuyo programa consiste en la defensa de los intereses generales y permanentes de la Nación cubana, de los especiales de la Colonia Española establecida en la misma y de la unión y armonía entre los diversos elementos que conviven en el país. Art. 1o. de los Estatutos.

TELEFONOS DEL DIARIO

Dirección	M-2856
Administración	M-7911
Suscripciones	M-7911
Quejas	M-7911
Clasificados	M-7915
Jefe Redacción	M-1287
Redacción	M-7913
Sports	M-7913
Ag. Guanabacoa	XO-1584

PRECIOS DE SUSCRIPCION

	Territorio Nacional	Extranjero	Países Fuera del Convenio Postal
Año	$ 13.50	$ 17.00	$ 20.00
Semestre	7.00	9.00	11.00
Trimestre	3.75	5.00	6.00
Mes	1.30	—	—
Dominical Semestre	—	5.00	7.00

EDITORIALES

Una conferencia de obreros del transporte

Los obreros del transporte iniciarán hoy una Conferencia que resultará muy importante y útil si, como esperamos, saben unir a sus intereses legítimos de clase aquellos otros inherentes al servicio público que les está confiado.

En el temario de la Conferencia figura todo lo relativo al cumplimiento de las Leyes Sociales. Es muy justo que los tranviarios, motoristas, conductores, choferes, etcétera, luchen dentro de la legalidad por el cumplimiento de esas pragmáticas. En primer término, se trata de leyes de la República y, como tales, deben ser respetadas. En segundo término, la protección que en este sentido se brinde al obrero del transporte redunda en beneficio del público, pues un conductor de vehículos mal retribuído u obligado a trabajar más allá de las ocho horas reglamentarias, no significa para el pasaje la misma garantía que otro satisfecho de su salario y de su jornada.

El trabajador de la plataforma o del volante es un obrero muy especificado. De él depende la seguridad de numerosas personas. Importa mucho, pues, que las leyes garanticen su buen estado de salud, el equilibrio de sus nervios, el control de sí mismo. Un chofer fatigado por una jornada excesiva o mal alimentado y lleno de preocupaciones por las deficiencias de su jornal, significa un peligro para la sociedad. De suerte que la aplicación de las leyes sociales es, en este caso, no sólo un acto de justicia y de humanidad, sino de defensa.

Debemos aspirar a que nuestros obreros del transporte reciban salarios dignos, trabajen sólo las horas reglamentarias, sin hurtarles tiempo, por ningún concepto, ni al descanso ni al sueño; acudan a su trabajo propia y decorosamente vestidos, disfruten de vacaciones retribuídas cada año, sean respetados en sus empleos mientras los sirvan a satisfacción y cuenten con un seguro eficaz para los casos de accidente, muerte, vejez o inhabilitación.

Estas son las cuestiones que atañen directamente a la clase y que lógicamente habrán de ocupar la máxima atención de las delegaciones. Pero hay otras que también deben ser tenidas en cuenta por la Conferencia. Nos referimos a las relaciones de los obreros del transporte con el público.

El obrero de la plataforma o del timón está en contacto cotidiano y constante con un público numeroso. Hay entre el pasaje y él un vínculo noble: el de la confianza. El manipulador de un vehículo debe hacerse merecedor de esa confianza. Pero no es ella ganable en un día: es preciso, es indispensable ganarla todos los días. Las vidas de numerosos hombres, mujeres y niños dependen de su atención, de su prudencia, tanto como de su habilidad en el manejo del carro. El menor descuido puede ser funesto para él y para todos los que en él se habían fiado. ¿Se han dado cuenta todos los choferes, todos los motoristas, todos los conductores, de esta grave responsabilidad? ¿Han meditado y discutido sobre ella? ¿Han tomado medidas para que ante ellos mismos, no ya ante la Ley, resulte efectiva?

De la Conferencia que hoy se inicia debiera salir algo así como la «cartilla del obrero diligente», un código breve y sencillo, en el que se consignen taxativamente cuáles son los deberes del manipulador de vehículos con el público, consigo mismo, con la propiedad rodante que tiene a su cuidado. Porque muy a menudo resulta que ocurren accidentes del tránsito imputables francamente a la negligencia de los motoristas, choferes y conductores, bien porque imprimieron velocidad excesiva a sus vehículos, bien porque incurrieron en el funesto vicio del regateo, bien porque se entretuvieron conversando, bien porque, urgidos por la prisa o ganados por la desidia, no pararon en firme a la hora de descender un pasajero. Todas estas cosas y muchas más pueden ser aludidas en esa especie de código profesional del obrero del transporte. Y no estaría de más añadirle algunos particulares relativos a la cortesía y buen trato al pasaje, que no siempre son dechados de urbanidad entre nosotros.

Mucho hay que hacer en Cuba en materia de transporte. Gran parte de ello corresponde al Gobierno y a las clases patronales. A aquél y a éstas les hemos excitado más de una vez en ese sentido. Pero también el obrero tiene un gran margen de responsabilidad, junto al margen no menor de sus derechos, tan torpemente olvidados a veces. En uno y en otro aspecto, la Conferencia que hoy se inaugura y a la cual concurrirán representaciones de toda la República, puede ser utilísima, si, como hemos dicho antes, prevalece en ella un verdadero «espíritu social», que comprenda no sólo los intereses de clase, sino los intereses de la sociedad.

Las funestas consecuencias del proyecto de ley de seguros

Basta examinar aunque sea ligeramente, los artículos del proyecto de Ley General de Seguros aprobado apresurada y silenciosamente por la Cámara de Representantes para comprender que ha sido redactado para desplazar de Cuba a las Compañías inglesas y norte-americanas.

Por el primero y segundo artículos, se obliga a las Compañías extranjeras de seguros a reforzar sus depósitos iniciales de garantía si por cualquier motivo el valor de éstos sufre una reducción de un diez por ciento. Como el mismo proyecto prescribe que las referidas Compañías depositen estos fondos de garantía en valores del Gobierno de Cuba, éstos se hallarían a merced de las fluctuaciones bolsísticas que casi siempre han sido funestas para empresas de esta clase.

A las Compañías extranjeras de seguros les sería imposible implantar el artículo tercero, según el cual «las entidades aseguradoras o de afianzamientos, tanto nacionales como extranjeras, tendrán la obligación de constituir y mantener precisamente en Cuba, todas las reservas correspondientes a sus seguros y afianzamientos cubanos». Bastaría esta cláusula, por sí sola, para obligar a las aludidas Compañías extranjeras a que se retirasen de Cuba. Estas Compañías no podrían hacer efectiva la disposición de este artículo, según la cual tendrían que invertir el setenta por ciento de sus reservas en valores cubanos.

Conforme al artículo cuarto, los negocios de las Compañías, vendrían a ser manejados por la Secretaría de Comercio de Cuba, la cual les fijaría el límite de riesgo que podría ser aceptado por cada una de ellas. Dispone, además, este artículo, que las Compañías locales tengan preferencia respecto a reaseguros, lo cual es completamente incompatible con los principios del seguro. Impone, asimismo, este artículo a las Compañías extranjeras una restricción y limitación insólitas y absurdas al prohibirles la publicación de sus informes o balances anuales en Cuba.

Por el artículo quinto, quedarían eliminadas las pólizas de Lloyd-s en cuanto a Cuba se refiere, con muy grave detrimento general de los negocios cubanos.

El artículo séptimo impone multas y penas tan severas, que cualquier Consejero, Director, Gerente, funcionario o empleado de una Compañía de Seguros, podría incurrir en una sentencia de dos años de prisión por cualquier infracción insignificante.

El artículo cuarto de las Disposiciones Transitorias, tiene el exclusivo objeto de beneficiar expresa y exclusivamente, a ciertas Compañías nacionales de Seguros.

Se les fija, además, a las Compañías extranjeras de Seguros, asentadas en Cuba, un plazo de tres meses solamente para el cumplimiento de la Ley, con propósito manifiesto de obligarlas a dejar de operar en este país, tan pronto como quede promulgada. Si por excepción quedara alguna en Cuba, sus negocios serían dirigidos absolutamente por los funcionarios de la Secretaría del Comercio.

Este proyecto de Ley está calcado en la Ley de Seguros vigente en México, que forzó a todas las Compañías inglesas y a la mayor parte de las norteamericanas, a retirarse de la República azteca.

Pero ésta no se halla económicamente ligada a los Estados Unidos con ningún Tratado de Reciprocidad, ni a Inglaterra con la cuantiosa importación de tabaco y de otros productos cubanos.

Es un nacionalismo mal entendido y mal aplicado; un nacionalismo que viene a redundar en gravísimos perjuicios para Cuba y en provecho único de un grupo de cubanos, el que ha inspirado el proyecto de Ley que comentamos.

Al Margen de la Historia

EL MINISTRO DEL ALMA IMPERIAL

Rasputín poseía el título oficial de «Encendedor de cirios de Palacio». Así figuraba en la nómina interminable de la Casa Imperial. «Papá» y «Mamá»—Nicolás Alejandrovitch Romanoff y Alejandra Feodorowna—le habían concedido este empleo, poco jugoso aparentemente, pero que le permitía estar cerca de los amos de Rusia.

Sin embargo, Rasputín se vanagloriaba de ser algo más. En medio de sus orgías, cuando el alcohol nublaba sus sentidos, encarándose con ministros y príncipes, decía: «Yo soy el ministro del alma imperial».

Es innegable que el «staretz» dominaba espiritualmente a «Papá y «Mamá». Su palabra era ley en Tsarkoie-Selo. El mismo Dios ponía en labios del «hombre santo» sus decisiones y sus sentencias irrevocables Y de una palabra suya dependía a veces, la suerte del Imperio.

Una vez, empero, estuvo a punto de perder su influencia con el zar Cometió un grave error y Nicolás II decidió castigarlo.

En el otoño de 1915, Rasputín se dirigió a Moscú para rezar sobre las reliquias del Santo Hermógenes. Pero alternó las plegarias con las libaciones. Y una noche fué al restaurant «Jar», donde se reunía la alta sociedad moscovita. Bebió tanto vino que se embriagó. Inmediatamente dirigiéndose a las damas, dijo palabras obscenas. Luego, una de ellas lo rechazó con violencia cuando quiso besarla. Rasputín, soberbio y majestuoso, dijo: «¡No seré bastante fino para ti! He tenido a otras señoras en mis brazos. ¡Esta camisa que llevo puesta la bordó la zarina con sus manos. Para ella soy fino, ¿y para ti, qué? Me vas a conocer». Después, se arrancó las ropas y, completamente desnudo, se puso a cantar viejos himnos de iglesia y a bailar como poseído.

Un fotógrafo indiscreto captó con su cámara aquella escena escandalosa, y el vice-ministro Chunkovsky se encargó de llevar la placa al despacho imperial.

Nicolás II hizo llamar a Rasputín. De pie, al lado de su escritorio, apoyado con el puño en la superficie de la mesa, el zar recibió al «staretz». Rasputín se adelantó, pero el monarca no le tendió la mano; luego quiso abrazarlo, como de costumbre y Nicolás dió un paso atrás. El «hombre de Dios» comprendió que había perdido todo su ascendiente. ¡Era un simple mujick en presencia del zar de todas las Rusias! Una sola pregunta salió de los labios finos del soberano: «¿Qué hiciste en Moscú?» Los ojos de Rasputín se llenaron de espanto. Toda la majestad del amo enfurecido brillaba en las pupilas grises de Nicolás II. Quiso disculparse, pero no pudo. Se le anudó la voz en la garganta. Entonces, el emperador dijo una palabra: «¡Afuera!». Y el mujick, vencido por primera vez abandonó el despacho del zar.

La zarina tuvo un serio altercado con su esposo por este motivo.

—Chunkovsky odia a Rasputín—dijo. ¿Quieres dar crédito a una miserable composición fotográfica? ¿Ese que está ahí no es nuestro amigo. Es su socias. Te lo aseguro. El es incapaz de cometer semejantes atrocidades. Llámalo, que él nos devolverá la bendición del Cielo...

El zar no podía negarle nada a su pequeña Alejandra. Era su prisionero voluntario. ¿Cómo decirle que no...? Sin embargo, se abstuvo de complacerla inmediatamente. Necesitaba castigar al insolente «Ministro del alma imperial».

Una nueva enfermedad del zarevitch decidió la suerte de Rasputín. El gran duque heredero tenía fiebre y una hemorragia interna. ¿A quién acudir? ¿A los médicos? ¡Qué sabían ellos! Rasputín era el único capaz de devolver la salud al hijo de Rusia. Y una mañana, radiante de alegría, el «staretz» penetró en los aposentos imperiales derramando sonrisas y bendiciones. Besó la orla del vestido de la emperatriz y la mano fina del zar. Luego se dirigió al lecho del enfermito trazando en el espacio amplias cruces bizantinas...

Una vez más estaba en funciones el «Ministro del alma imperial».

José SANCHEZ ARCILLA.

FECHAS Y ANIVERSARIOS

Enero 22

|o|—En 1531 falleció en la ciudad de Florencia uno de los más notables pintores de Italia: Andrea del Sarto. Muchas de sus obras han alcanzado fama, al lado de las más famosas del Renacimiento.

|o|—En 1900 falleció en la ciudad de Londres, David Eduardo Hughes, el inventor del telégrafo famoso que lleva su nombre.

HAY QUE ESTAR "APREPARAO" — *Por Roseñada*

—«Na», viejo, que me he «enterao» que los rotarios están «apreparando» la Semana del Niño.
—Bueno, ¿y qué?
—Que por lo «meno» en esa jugada, yo engancho un almuerzo.

EL *Patrón* ORO *necesitaría ser* REFORMADO

Un destacado economista propone la estabilización de las divisas monetarias sobre la base de un patrón oro unificado

Por el Dr. EDWIN W. KEMMERER

N. de la R.—El autor de este artículo es una de las autoridades más destacadas en materia de finanzas. Ha efectuado estudios de ese carácter por encargo de varios gobiernos sudamericanos y europeos.

UNIVERSIDAD DE PRINCETON, (EE. UU.), enero de 1938.—Hay muy pocos países donde pueda afirmarse que el patrón monetario de oro está en estricta vigencia Esto no obstante, casi todas las naciones importantes cuentan con una buena reserva del metal amarillo; las existencias actuales de oro, medidas en kilogramos, son superiores, en un 39 por ciento, a las del próspero año de 1929, época en que el patrón oro era de uso casi universal. Además, muchos de los países importantes que en la actualidad se consideran exponentes del sistema de papel moneda controlado oficialmente, tienen y han tenido por varios años sus unidades monetarias a un nivel muy cercano al valor de determinada cantidad de oro, valuada al precio del mercado libre. Por consiguiente puede afirmarse que también esas naciones observan el patrón de oro.

A mayor abundamiento, el oro es en la actualidad el único medio que permite la certidumbre de poder ser, en un futuro más o menos lejano, un patrón monetario internacional de amplia difusión.

Si el nacionalismo malgastador de la post-guerra ha de destruirse, como y creo que debe serlo, y si hemos de tener otra vez un sistema razonable de intercambio y finanza internacionales, habrá que convenir en que es sumamente importante que las naciones principales adopten otra vez el mismo patrón monetario Para esa delicada función no hay medio más adecuado que el oro.

El problema inmediato que debe resolver el mundo, por consiguiente, no es el únicamente nacional de crear un sustituto individual que reemplace al patrón oro en cada país sino el internacional que consiste en hallar la forma de mejorar dicho patrón, de hacerlo más accesible y más práctico. Esta tesis—creo—se va acentuando cada vez más en los círculos financieros bien informados de todos los países.

EL ORO METALICO

La forma concreta que tendrá el patrón oro en el futuro en las principales naciones independientes será probablemente la del metal en barras. Las monedas de oro son un medio de cambio incómodo e innecesariamente costoso; excepto en aquellos lugares en que se quiera hacer aumentar la demanda por el metal con el fin de poner freno a su depreciación, el empleo de tales monedas no es aconsejable.

Si ha de mantenerse eficazmente un verdadero patrón oro y si ha de cimentarse sólidamente la confianza del público en la moneda nacional, deberá ser posible la libre interconvertibilidad de toda clase de monedas por oro metálico en las oficinas del Banco Central de la nación.

No debe haber restricción alguna aplicada a la importación o exportación de oro, ni gravamen oficial alguno. El mercado de oro debe ser absolutamente libre, tanto en lo nacional cuanto en lo internacional. El oro en custodia en un banco central por cuenta de otro debe ser protegido por acuerdo internacional que impida que ninguna nación se apodere de ese metal en custodia en caso de guerra o circunstancias de urgencia.

Si bien el patrón oro del futuro igual que en el pasado, será fundamentalmente automático en su funcionamiento, estará sujeto, empero, a medidas de contralor. El concepto popular de que tenemos dos clases de moneda, hablando en términos generales (el oro y la plata, de funcionamiento automático, y los billetes, que son manejados al arbitrio del gobierno), es erróneo. Todos los patrones monetarios de los tiempos modernos, incluso el de oro, están supeditados a mayor o menor grado de contralor oficial. No se trata de que haya o no haya una «moneda driigida», es decir de naturaleza fijada por las autoridades y de curso variable, sino de la naturaleza y alcances de dicha dirección o contralor

FISCALIZACION OFICIAL

Esta fiscalización oficial debería ser impuesta a un sistema monetario que es de funcionamiento automático, y aplicada de acuerdo a determinadas reglas que serían aceptadas por los principales bancos centrales del mundo, con autorización de sus respectivos gobiernos Además, esta fiscalización no debería ser ejercida por funcionarios del gobierno, impulsados por ambiciones políticas, ni tampoco por instituciones particulares de créditos, impulsadas por el afán de la ganancia.

La fiscalización monetaria debería estar en manos de los grandes bancos centrales del mundo, que en cada país deberían ser los únicos depositarios de oro y los únicos autorizados a emitir papel moneda. Son estas instituciones, como lo ha demostrado la experiencia en muchas naciones, las más indicadas para dar al país la cantidad limitada de fiscalización monetaria y de crédito que necesita.

Estos bancos centrales deberían estar bajo la dirección de directorios integrados por hombres expertos y de habilidad reconocida, alejados de toda presión política e irremovibles salvo causa justificada. Los gobiernos deberían estar representados en dichos directorios, aunque de ningún modo deberían dominarlos, a no ser quizás en caso de guerra u otra circunstancia similar.

Si se efectuara un estudio cuidadoso y se hiceran experimentos tendientes a encontrar las bondades y defectos de los planes que se pusieran en práctica, sería posible dejar sentada sobre bases sólidas la estabilización monetaria internacional.

(Derechos reservados al DIARIO DE LA MARINA por North American Newspaper Alliance)

Epistolario de OTEYZA

Sr. Zaki Altoko,
El Cairo.

Muy señor mío:

Si le dijese que he permanecido un rato con la pluma en suspenso sobre el papel, dudando entre dirigir a usted mi carta de hoy o dirigírsela a Su Majestad Farouk... Este es el rey de Egipto y se ha casado con una joven bellísima; pero usted merece mejor ser felicitado por la real boda, aunque ni ha estado invitado a ella ni es sino un vulgar ratero.

Claro que lo de vulgar... Por de pronto los periódicos de El Cairo, al dar cuenta de la oferta de usted, le califican de «el más famoso de los rateros de la capital». Y yo, al pasar a comentar ese ofrecimiento, debo decir que se quedan cortos, pues juzgo que debe considerársele como el más famoso de los rateros del mundo. En su género—que es el de los que se apoderan de lo ajeno contra la voluntad de su dueño—no creo que exista otro tan digno de la fama.

¡Ni que haya existido jamás! Mis conocimientos históricos, casi tan grandes como los de Sánchez Arcilla, alcanzan a saber del bandido generoso, aquel

«José María,
el que a los ricos robaba
y a los pobres socorría»,

y del bandido galante, que fué Fra Diávolo, el cual, habiendo detenido el coche en que viajaba la bailarina Fany Elsster, no le exigió por rescate más que ejecutar una de sus danzas. Sin embargo, reconozco que usted ha vencido en generosidad al primero y en galantería al segundo.

La boda del monarca egipcio, con la aglomeración de concurrentes y las consiguientes apreturas, ofrecía hacer de las calles de El Cairo durante los desfiles campo abonado para la ratería. Usted lo observó, como podría observarlo cualquiera y hasta mejor que pudieron observarlo todos, por su calidad de técnico en el negocio. Pero observó usted también que era su soberano quien se casaba y que lo hacía con una compatriota, la señorita Fárida Zulficar, y más generoso que José María, el español, y más galante que Fra Diávolo, el italiano, dirigió usted esa carta a los diarios que ha producido mi asombro.

En ella, según el cablegrama de The Associated Press, ofrecía usted conceder «una moratoria», con motivo de los nupciales festejos, comprometiéndose a no robar ni las carteras ni los relojes ni siquiera los pañuelos de quienes asistiesen a los actos públicos, así como tampoco asaltar ninguna de las casas que quedasen vacías a causa de acudir a ellos sus propietarios e inquilinos. Y todavía, en esa carta admirable, que debe grabarse en bronces o esculpirse en mármoles, recomendaba usted a sus compañeros, los ladrones de la ciudad y de las afueras, que imitasen tan noble conducta «para contribuir así al júbilo de esos días felices que ninguna tristeza debía empañar».

No dudo, pues, de que usted sea un grandísimo ladrón. ¿Cómo habría de dudarlo, si los colegas de El Cairo, que conocen bien, pues las tuvieron que reseñar en sus columnas diariamente, las hazañas de usted, lo afirman?... Pero es usted también un gran hombre. Tan gran hombre, que en la boda real ha lucido más que el propio contrayente soberano.

Por eso mi felicitación, que había pensado dirigírsela hoy al rey Farouk, tras de considerarlo detenidamente, es a usted a quien se la dirijo. Y rogándole reciba esta carta como lo que es, un testimonio de admiración sincero y entusiasta, me ofrezco de usted atento s. s. q. e. s. m.

Luis DE OTEYZA

La Habana, 22 de Enero de 1938.

A TRAVES DE LA VIDA

RACIONABILIDAD

El marido y la mujer, diálogo íntimo de la vida habanera

LA MUJER.—Creo que debemos pensar, seriamente, en la educación que hemos de dar a nuestra hija.

EL MARIDO.—Pero, chica, ¡si acaba de nacer como quien dice!

LA MUJER.—Así son ustedes los hombres. Todo lo dejan para más tarde y luego dicen que somos nosotras las que no tenemos previsión.

EL MARIDO.—Nada de eso. Sólo que me parece prematuro buscarle ocupación a un individuo que todavía no habla ni camina.

LA MUJER.—No está de más. El tiempo pasa volando y cuando se viene a ver ya es tarde. Además, eso es cosa que debe tenerse bien pensada y meditada. Es como el nombre. Acuérdate el trabajo que nos dió encontrar el de nuestra hija.

EL MARIDO.—¡Como que durante nueve meses te pasastes el tiempo consultando el Almanaque de Gotha, la Enciclopedia de «Nombres Propios» del Century Dictionary, la Guía Social de Céspedes y Baguer y la Guía del Teléfono!...

LA MUJER.—¡No era para menos! Se trataba del nombre que iba a llevar toda su vida nuestra hija...

EL MARIDO.—¡Y después de tanto pensar le pusiste Josefa!

LA MUJER.—Porque tú te llamas José y así se llamaron tu padre y tu abuelo. ¿No era natural? Debías agradecérmelo. ¿Hubieras querido que le llamáramos «Epaminondas», como si estuviéramos en Grecia?

EL MARIDO.—No te lo censuro. Al contrario. Pero lo que yo decía es que no valía la pena de preocuparse tanto...

LA MUJER.—Ahora sí, porque se trata de lo que va a ser nuestra hija y eso es muy importante.

EL MARIDO.—La dejaremos que elija...

LA MUJER.—¡Eso es! Esperaremos a que tenga veinte años y entretanto la muchacha se acostumbrará a andar en automóvil y a tomar cocktails. ¡Cuidado no te diga que quiere ser chauffeur, o entrar en una barra para hacerle competencia al Maragato!

EL MARIDO.—No exageres. Yo ya tengo pensado lo que asegurará su porvenir.

LA MUJER.—Supongo que no irás a hacerla médico o abogado.

EL MARIDO.—No; esas profesiones apenas se usan y no sirven ni para los destinos públicos ni, en definitiva, a nada conducen. ¿Sabes tú cuántos habrá dentro de poco en la República? Hay matriculados sesenta mil alumnos, como los choferes de carnet.

LA MUJER.—Preferiría ingeniero o arquitecto.

EL MARIDO.—¡Los hay a millares!

LA MUJER.—¿Y escultor? Los escultores ganan mucho...

EL MARIDO.—Sí, pero cuando nuestra hija sea grande ya no quedará ninguna estatua por hacer. No hay quien no tenga, por lo menos, su busto...

LA MUJER.—Es verdad... ¿Qué te parece la Farmacia?

EL MARIDO.—Como tienda de comercio, es mejor que la bodega, pero, nada de carreras científicas ni literarias! Nada de perder el tiempo con estudios inútiles. Nada de eso tiene arraigo, ni porvenir ni consistencia...

LA MUJER.—¿La vas a meter en la política haciéndola typewriter?

EL MARIDO.—Mejor todavía. ¡Mi hija gozará, a Dios gracias, de consideración, respeto y tranquilidad. Disfrutará de las legítimas conquistas de la democracia. Tendrá ocho horas «nominales» de trabajo diario, el medio día del sábado, todo el domingo, el cierre a las seis, las fiestas nacionales y el uso del teléfono, un buen sueldo, vacaciones y retiro por jubilación. Será ¡criada de mano!

Héctor DE SAAVEDRA

RUTAS SOCIALES

Según las informaciones periodísticas, hay una cuestión que, en la actualidad, preocupa en Bélgica. Se concreta en esta pregunta que, ansiosamente, se hacen los que tienen la responsabilidad de la dirección de los asuntos públicos: —«¿Qué rutas deben seguirse?». Se han abandonado, o se pide que se abandonen, las antiguas rutas sociales. No se las quiere seguir utilizando. Se buscan otras. ¿Cuáles serán? Esta es la cuestión.

Las rutas materiales se utilizan mientras no hay otras mejores. «La vía de comunicación es la civilización», dijo, hace ya mucho tiempo, un distinguido sociólogo francés. Esta es la doctrina que sustenta, con inteligencia, cultura y crítica, el doctor Pablo Carrera Jústiz, en su muy substancioso «Programa de la Asignatura de Comunicaciones y Transportes», de la que es profesor en la Universidad Nacional.

La civilización greco-romana floreció en el Mediterráneo porque, en ese mar, confluían las rutas de los tres Continentes que baña —Europa, Asia y Africa—. La ruta del Mediterráneo, del Mar Latino, del **«Mare Nostrum»**, de los romanos de la antigüedad, decayó cuando, en el siglo **Quince** de nuestra Era, se descubrió este Hemisferio Occidental, esta América, estableciéndose, entonces, «la ruta del Atlántico», entre el Viejo y el Nuevo Mundo. La gran ruta entre Europa y el Asia y la Oceanía, decayó cuando, con la construcción del Canal de Suez, ya no hubo necesidad de emplear la ruta del Atlántico, doblando el Cabo de Buena Esperanza, para ir de Europa al Asia. No es la cuestión de las rutas materiales, de las vías de comunicación, lo que preocupa en Bélgica y en todas partes. **Es la cuestión de las rutas sociales.** ¿Cuáles deben seguirse, ahora que parece que se abandonan o quieren abandonarse las que se seguían?

¡Nuevas rutas sociales! Políticas, económicas, jurídicas. Nuevas vías de evolución social. ¿Cuáles podrían ser? Nadie lo sabe, o, por lo menos, se dificulta asegurar cuáles serían. Los sucesos las impondrán, pero ellos, como ha dicho Emerson, no dependen de nuestra voluntad, sino de una ley superior, que los regula.

Nuevas rutas políticas. Hay la ruta monárquica y la ruta republicana. Hay la ruta fascista y la ruta comunista. Hay la ruta democrática, y la ruta **totalitaria**, o de la subordinación plena de todo lo individual a todo lo **estatal**. Hay la ruta del sufragio universal y la ruta del sufragio **corporativo**. ¿Cuál es la mejor? En la política exterior hay las rutas del aislamiento; del concierto; del pacto de caballeros. Hay la ruta de la Fuerza y la ruta del Derecho. ¿Cuál se cree que sería la mejor?

En el orden económico, hay la ruta proteccionista, y la ruta librecambista. Hay la ruta de la reciprocidad, y la ruta de la represalia. Hay la ruta de los Tratados de Comercio, y la del **Tratado de Nación más favorecida.** Esto en lo que respecta a las relaciones económicas internacionales. En el orden económico-fiscal interior, hay la ruta del impuesto **directo** y del impuesto **indirecto**. La ruta de la contribución sobre el capital, y la ruta del impuesto sobre la renta. Hay la ruta del gravamen sobre el producto que se fabrica, y la ruta del gravamen sobre el producto que se consume. ¿Cuáles son las mejores rutas?

En lo económico-social hay la ruta del socialismo y la ruta del individualismo. Hay la ruta de **la colectivización** de los instrumentos de producción, y la ruta de la propiedad privada, **«que hace de una roca un jardín»**, como decía el economista **Young**. Hay la ruta del salario mínimo y de la jornada máxima, y la ruta del libre consentimiento en esta materia. Hay la ruta de la coparticipación en los beneficios industriales, y hay la ruta que niega esa coparticipación. Hay la ruta de la libertad de trabajo, y hay la ruta de la **colegiación** de los trabajadores profesionales, y de **la sindicalización** de los trabajadores mecánicos. ¿Qué ruta es la mejor?

En el orden jurídico hay la ruta de la irretroactividad de las leyes y de la intangibilidad de las obligaciones civiles contractuales, y hay la ruta de la retroactividad y de la anulación o alteración de esas obligaciones por causa de utilidad o conveniencia social. Hay la ruta de la abstención del Estado, y la ruta de la Economía dirigida. ¿Cuál es la mejor de esas rutas?

Todas las rutas sociales existentes y todas las que se recomiendan para reemplazar a las ya conocidas, no **son, realmente, ninguna novedad. No hay nada nuevo bajo el Sol.** Son formas, aspectos, modalidades de una misma cosa, de una misma substancia. **«Porque todo** —como decía Santa Teresa de Jesús— **es una misma manera de mundo».** ¿Cuáles son las buenas rutas, las que, por consiguiente, deben seguirse? Nadie lo sabe. De ahí las dudas, los ensayos, las aprensiones, el antagonismo, la ansiedad. Cuando Jesús decía a sus discípulos: **«Buscad y encontraréis»**, se inspiraba en la idea de que si los hombres se moviesen por sentimientos amables, de confraternidad, de cooperación, de ayuda mutua, encontrarían todo lo bueno que buscasen. En la falta de sentimientos bondadosos se originan el malestar y la ansiedad hoy prevalecientes. ¿Qué rutas debe seguir el mundo?

Rutas de equidad, de benevolencia, de justicia, que son las que conducen a «la Eterna Ciudad de Dios, **el Derecho»**, como dijo, en alguna ocasión, el gran orador cubano, Rafael Montoro.

Gastón MORA

Los escritores cubanos que fueron a Rusia

El contrabando más punible.

Hace el señor Vasconcelos esta advertencia en su libro, cuando habla del registro de equipajes en la Aduana rusa:

«—Los viajeros ricos tiemblan ante sus baúles-armarios... Qué harán con los calcetines de seda, el smoking, los vestidos de la señora...? Todo pasa, incluso lo que en otras aduanas pagaría derechos prohibitivos. Libros y revistas son sometidos a una prudente inquisición: el más punible de los contrabandos Rusia es el de las ideas».

En realidad, los viajeros que llevan a Rusia smoking, revelan bien probada estupidez. Para qué les servirá en Rusia el smoking, a estos indeseables camaradas...? Cuando Luis Amado Blanco fué a Leningrado, cuenta que ni él ni su esposa podían salir a la calle con sus modestos trajes de costumbre, porque llamaban demasiado la atención. Posterior al viaje del señor Vasconcelos es el de Watter Citrine, jefe laborista inglés, y hablando de un montón de campesinos «embarrados, andrajosos, desgreñados y cargados de sucios hatillos», que encontró, reconoce Citrine ingenuamente:

«—Estaba yo tan acostumbrado al vestir de los rusos, que aquel espectáculo no me hizo la menor impresión».

Precisamente es Citrine quien refiere asimismo un episodio que revela que, en efecto, «el más punible de los contrabandos en Rusia es el de las ideas». El iba allá para comunicar al laborismo inglés los resultados de su visita, que fueron verdaderamente desastrosos. Iba en el «Smolny», buque de Moscú. En este mismo buque iba una dama, inglesa también, como él, que para documentarse sobre la situación de aquel país, llevaba el libro de Chamberlain, «La Edad de Hierro de Rusia», donde expone el autor serenamente, hechos que no significan ninguna apoteosis para el régimen.

Un día lo dejó en el comedor.

Cuando volvió a buscarlo, halló tres rusos que le estaban dando vueltas. No se lo quisieron dar; comenzaron, por el contrario, a asediarla a interrogaciones:

—Y a qué va usted a Rusia...? Y con qué objeto lleva usted este libro...? Y cómo lo trajo aquí...?

No se lo quisieron dar, y se lo llevaron al capitán del barco. En nombre de la dama fué un viajero a pedírselo al capitán. Y éste le replicó con acritud:

—Lo quemé; y con el mismo gusto quemaría al autor.

En el libro que publicó sobre su viaje, «Buscando la verdad en Rusia»—del que Hernán Valdovinos hizo una traducción en castellano—termina así Cetrine este episodio:

«—La dama cuyo libro fué confiscado ayer, me dijo que el ruso que se lo había llevado al capitán llegó a su pieza esta mañana con el pretexto de que no podía fijar la película dentro de su cámara y estaba ansioso de tomar el retrato de ella... (Pág. 33).

Dice verdad, como siempre, el señor Vasconcelos en su libro:

«—El más punible de los contrabandos...»

Allí es un crimen pensar.

COMO SE DEBE VESTIR A BORDO

El derecho «divino» del hombre a vestirse como le de la gana. Las drásticas transformaciones que produce el mar. Lo que le pasa a la mujer que abrevia la falda. Una manera para que los adefesios pasen por Powells o Gables

Qué se debe vestir, cuándo y cómo? Tal es la interrogación. Y, aparentemente, no están en las posibilidades de ningún hombre erigirse en mentor. Quién puede hacerle completa justicia a las hondas emociones de la masa? Nadie! El derecho de una persona a adornarse de la manera que mejor le parezca, es comparable, solamente, a esa institución conocida por el derecho divino de los reyes.

Tras doce años de «noviciado» en el mar, bajo todas las banderas y en todas las latitudes, he llegado a la conclusión de que la ropa constituye un problema, de tan difícil solución, que debe ser solamente de la incumbencia de cada cual en cada caso.

El mejor lugar para estudiar eso que pudiéramos llamar misticismo sartorial, es en la cubierta de un trasatlántico que haga su recorrido entre los trópicos de Cáncer y Capricornio. En toda esa vasta extensión de agua, ajenos a las restricciones de la ciudad, las señoras y caballeros pueden vestirse como lo tengan a bien, sin provocar las críticas espontáneas que prevalecen entre las gentes de tierra, quienes prefieren el pequeño juego de la etiqueta, a la libertad del mar donde los caballeros entrados en años y las damas menos atractivas, pueden escapar de su conocido martirio y mezclarse, sin azoramiento, con las que han sido mejor dotadas por la naturaleza.

En ninguna otra fase de las relaciones sociales pueden efectuarse esas drásticas transformaciones que convierten a una criatura atractiva en otra repelente, como ocurre en el mar. A las 24 horas de llegar al límite de la zona semitropical, una mujer bastante atractiva, por el simple acto de abreviar la falda, acortar las mangas o descotarse el cuello, puede encontrar ante sus ojos todas las evidencias de que se ha caído de su pedestal. Muchas jóvenes de apariencia agradable han perdido —figurativamente hablando— hasta la camisa, por el simple hecho de vestirse en forma apropiada para practicar un deporte marino La ilusión, sobre todo en el hombre, es una bendición.

De ese modo, con la subida de la temperatura del mar, la mujer permite el éxtasis momentáneo de una rebaja de admiraciones, pretendiendo que la libertad debe ser algo así como una cooperativa. Pero el hombre, a quien solamente interesa la aritmética, resta meramente, acepta la pérdida y se va, convencido de que ya no existe la cantidad o factor desconocido.

Cuando Diana se despoja de sus adornos protectores, se mete en un traje de baño y marcha hacia la piscina del trasatlántico acompañada de sus rodillas, sus pies y sus codos, viene a ser como si se lanzara de la borda al mar segura de ahogarse. En cambio una mujer con falda y enaguas se cae al mar y puede tener la seguridad de que ellas le servirán de boya hasta que aparezca un hombre heróico que la salve. La caballerosidad siempre ha reservado sus actos más conspícuos para las personas extrañas, algo que parecen desconocer las mujeres. El traje viene a ser como un barómetro, cuando se está en el mar.

A menudo me he preguntado por qué proceso de razonamiento esos individuos que recorren el mundo seleccionan su guardarropa. Que una camisa de algodón arrugado, un par de pantalones cortos de kaki—recuerdo de la guerra Boer—; unas medias, sucias de polvo, sacadas de un club de «golf»; y unos zapatos de suela de goma, muy usados y medio rotos, pueden convertir a un hombre de extremidades largas y piernas peludas en un Clark Gable o un Dick Powell, es algo que habla muy mal de los poderes selectivos del sexo opuesto. Y en presencia de tal tentación, un perfecto ejemplar de 30 años, con las gracias de Recamier, que ocupa una silla de la cubierta, levantará la cabeza como sacado de un sueño placentero y mirará con devoción a aquel Romeo que pasa. Matronas entradas en años, que se tuestan al sol que ha de darles el tinte tan ansiado color de «camouflage» vuelven a la vida para suspirar como Eloísa, al aproximarse el Abelardo, mientras que un caballero que usa un traje de franela impecable, una corbata de lindos colores y un par de elegantes zapatos blancos con adornos marrón, con su cara acabada de afeitar y su apariencia toda impecable, no puede competir con los otros hechos unos adefesios y medio desnudos.

Los pantalones cortados a la manera de las pijamas y hechos de seda y rayón, ya no producen síntomas inquietantes en los hombres candorosos, porque ya a la mujer que enseña los hombros, parte del torso y varias pulgadas más arriba de las rodillas, se la considera perfectamente ataviada para ocupar una silla sobre cubierta.

Cualquier pasajero, hombre o mujer, que tome un baño de sol para el propósito de embellecerse, debe convencerse primero hasta qué punto los rayos solares pondrán alivio a esas manchas oscuras y desconcertantes, tan frecuentes en la epidermis de los caucaseos.

A aquellas personas que salgan en una jira por el mar, yo les recomiendo más ropa, menos comida y cambios ocasionales de los rayos del sol por los de la luna. Porque aunque la noche tiene mil ojos, ninguno de ellos mira hacia la comitiva de los humanos más que con benignidad...

Bob DAVIS

M.E.C.D. 2016

Para la gente de BUEN GUSTO

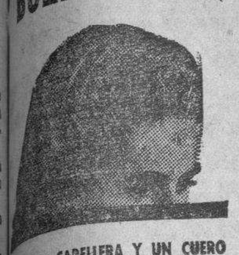

UNA LINDA CABELLERA Y UN CUERO CABELLUDO SANO Y LIMPIO, SIN NINGUN ESFUERZO.

La acción de Danderina está en su fórmula, de modo que Ud. no tiene que hacer ningún esfuerzo ni darse masajes, como puede con la mayoría de los tónicos para el cabello.

Usando una pequeña cantidad de Danderina todos los días al lavarse, su pelo lucirá tan limpio y brillante que resplandecerá . . . Danderina hace desaparecer la caspa . . . disolviéndola. No habrán acumulaciones grasosas en su cuero cabelludo. Use Danderina hoy mismo y vera qué suave y dócil queda su cabello.

Danderina
EL TONICO PARA EL CABELLO

LA MUJER Y SU PERRO

Los problemas que acompañan todos los meses a la mujer, su visita inevitable, fiel como su perro. La ausencia preocupa hondamente, ocasionando graves trastornos que pueden llegan al hogar y la familia. Las CAPSULAS CRONO harán que esa visita retardada, por cualquier motivo aparezca rápidamente desterrada de su administración. Las glándulas frescas que contienen estas cápsulas obtenidas durante el desarrollo de animales jóvenes, comunican una actividad, jamas igualada.

CAPSULAS CRONO, la amiga de la mujer, la que soluciona sus problemas. De venta en todas las boticas.

Las verdaderas
PASTILLAS
VALDA
evitan y tratan
CATARROS
BRONQUITIS
DOLORES DE GARGANTA

AHORA SE PUEDE ENGORDAR FACILMENTE

ESTÁ demostrado por la ciencia médica que las personas delgadas están faltas de vitaminas, pero estas vitaminas deben de ser naturales como las que se encuentran en las vegetales. El nuevo remedio Malta Gadual es una combinación de extractos de trigo, cebada y avena malteados conteniendo por lo tanto las vitaminas A, B, D y G en su estado natural. También esta medicina contiene aceite puro de higado de bacalao que como es sabido contiene también la vitamina antirraquítica F. Tomando este nuevo remedio aumentará Vd. en peso a las primeras cucharadas. Su sabor es muy agradable y su asimilación es perfecta. No se conoce mejor medicina para engordar y nutrir a niños, jóvenes y ancianos. Tome Malta Gadual y pésese todas las semanas, Vd. mismo habrá de notar los beneficios en su salud, y lo recomendará a las personas de su amistad.

Fíjese bien en el nombre del producto legítimo. De venta en Farmacias. Si no lo encuentra escriba a J. Casanova, Apartado 1204, Habana.

Cardenenses

EL ACONTECIMIENTO DE FEBRERO

El resonante Baile de la Prensa

En puertas ya.
El Baile de la Prensa.
El tradicional y gran sarao de la Prensa que este año se celebrará en los salones del Casino Español y que será algo extraordinario.
El Casino hecho un cabaret.
Tal su transformación.
Alrededor del suntuoso salón de baile se situarán mesitas que serán vendidas a los parties que las deseen, separándolas con anticipación, y en las partes laterales habrá las otras mesas del buffet.
Se esperan sorpresas.
Gratas sorpresas.
Se espera también que los que han recibido billete familiar contesten cuanto antes pues se está confeccionando la relación de nombres de las personas que lo han tomado para ir publicando sus nombres.
Noche excepcional.
El 5 en el Casino.

Belén Bueno

De días hoy.
Belén Bueno.
La culta señorita que tanto vale por sus méritos personales, celebra su santo en la fecha del 22 de enero, siendo acreedora de dichas y bienandanzas.
Yo se las deseo.
Inagotables.

Sor Belén Suárez

Virtuosa monjita.
Noble y santa.
Superiora del Asilo «San José» de la barriada de Mijala, celebra su santo en la fecha del 22 de enero la apreciada religiosa.
Querida por los asilados.
Admirada por la sociedad.
Sor Belén Suárez tendrá en su onomástico incontables felicitaciones además de una festa en el Asilo que para el 30 de enero le preparan en su honor los niños allí recluídos, que vivamente desean expresarle su cariño a dicha monjita.
Lléguele mi saludo.
Con mi alto aprecio.

El Trío Izquierdo

Vuelve a Cárdenas.
Muy en breve.
Tanto gustó en su última visita el celebrado Trío Izquierdo que desde nuestra estación local de radio C. M. G. E., lo podremos escuchar en la noche del 4 de febrero próximo.
Darán bello programa.
Que ya preparan.

Mejorada

Lo está una operada.
Gentil señorita.
La interesante Caridad Pérez, prometida del joven Rodolfo Morera, que recientemente fué operada de apendicitis en la «Clínica Cárdenas» por el elogiado doctor Juan D. Rivero.
Se restablece por día.
Me place decirlo.

Bodas de Febrero

Entre las primeras.
Una me place anunciar.
La invitación que me llega dice así:
«Estrella González Campillo y Domingo Iglesias Cancedo, tienen el honor de invitar a usted al matrimonio de su hija Carmen con el señor Manuel Rey García, que se efectuará en la casa Sáez número 278, entre Calzada y Velázquez, a las 9 de la noche, el día 5 de febrero de 1938.
Felicito a los novios.
Por anticipado.

Atrayente exposición

En días pasados.
Exposición Ford.
Allí, en la sucursal de Céspedes y Obispo, que tiene a su frente a Baby Larrieu, fué la gran exposición de los últimos modelos de automóviles Ford 1938.
Se vió de gala aquello.
Con flores e iluminado.
Los señores Pablo Lancella, Manolo Gutiérrez Baby Larrieu, Jenaro Suárez y toda la empleomanía de la sucursal Ford en Cárdenas, cumplimentó a los cientos de personas que por esa exposición desfilaron.
Fué un éxito.
Bajo todos sus aspectos.

El el Liceo de Alava

Gran baile el 23.
Con Belisario López.
Del simpático Central recibo una carta-invitación muy amable que me dirige el cumplido compañero señor Pedro Díaz, director de la publicación que allí se edita y que lleva por título «El Alavense».
Será el baile en el Liceo.
La Casa Cubana de Alava.
Se ofrece dicha fiesta en honor de los triunfadores en el concurso de popularidad que están efectuando con verdadero éxito.
Agradezco la invitación.
En cuanto vale.
Todo lo mejor de la provincia matancera estará el 23 en el Liceo del Central Alava.
Toca Belisario López.
Basta decir eso.

Ofrendas florales

Larga relación.
De ofrendas florales.
Las dedicadas al señor José Soberón Ibáñez, respetable caballero que recientemente falleció en Máximo Gómez.
A papá, de tu hijo Pepe, de tus sobrinos, de Francisca e hijos, del doctor Betancourt y señora, del Administrador del Central España, de Fidel Barreto, de Pastor Reinoso, de Trasancos y señora, del doctor Olivella y señora, del Conjunto Nacional Democrático, del Departamento Comercial del Central España, de los colonos del central «Dos Rosas», de la Escuela Pública número 2, de Viuda de Garriga y Compañía, de los colonos del Central España, de los colonos de Máximo Gómez, de L. y B. Ruiz, de Febles y familia, de Blanca Valdés y familia, de los empleados de «El Palacio de Hierro», de los empleados de la finca «Amistad», de la sociedad Liceo, de los empleados de la finca «San Carlos», del Ayuntamiento, de Cucha, Bebo, Celestino y Angela, de Panchito Fernández, del jardín Gloria», de Colón, de Carmelina y Cuco.
Flores de recuerdo.
A la memoria del caído.

Francisco González Bacallao.

JAULAS DE CROMIUN

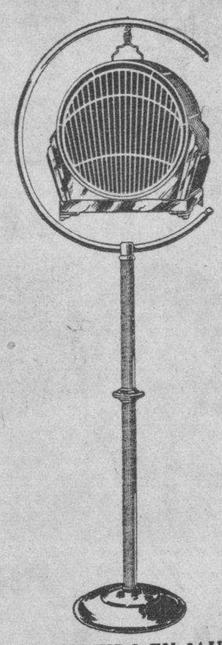

GRAN SURTIDO EN JAULAS MODERNAS EN CROMIUN y EN COLORES
desde $2.25
FERRETERIA
Monserrate
O-Reilly y Monserrate
Tels. M-1194 — M-2487
Envios al interior

OPORTUNIDAD

De paso por la Habana el gran profesor artístico Sr. Javier A. Montero, hicimos arreglos para que dicho profesor muestre sus trabajos y dé unas clases de bordados de **alto relieve**; los que él interpreta con una facilidad asombrosa.

Las clases se darán en el Departamento de labores y serán gratis para todas las clientas del

BAZAR INGLES

Horas de clases del Sr. Montero: todos los días de 2 a 5 y media p. m.

CRONICA HABANERA

LA GRAN BODA DE ANOCHE

LEILA LEON.—En el capítulo de las grandes bodas del año marca una página brillantísima la ceremonia de anoche en la Iglesia de la Merced.

Ceremonia nupcial de gran rango, de alta distinción, para la que la suntuosa iglesia de los Padres Paúles, predilecta de los novios del gran mundo, vistió sus mejores y más vistosas galas.

Bella, muy bella, la novia, la señorita Leila León y García, figurita en la que se aúnan la gracia, el talento y la simpatía.

La señorita León, hija adorada de un matrimonio muy querido en nuestra sociedad, el señor Atilio León, Gerente de la Confederación del Canadá, y de su elegante esposa Eva García, contrajo matrimonio con el señor Patricio Estévez y Navarro, joven estimadísimo que desempeña con prestigio y con acierto el cargo de Concejal del Ayuntamiento de Marianao.

Aspecto deslumbrador ofrecía el severo templo bajo una iluminación espléndida y un adorno bellísimo, que recibió, por parte de la brillantísima concurrencia allí congregada, grandes elogios y celebraciones.

Un adorno fastuoso, pleno de sencillez y buen gusto, en cuyos detalles todos se advertía la mano de los floristas de Trías, esto es de la «Casa Trías», el jardín del gran mundo.

Algo muy novedoso, muy lindo, con el supremo encanto de estar confeccionado con flores cultivadas en los inmensos campos de Trías en Arroyo Arenas.

El altar mayor era como un manto de pétalos, pétalos de gladiolos, cuya blancura inmaculada resaltaba bellamente entre el dorado de los ricos candelabros y el verdor de las palmas arecas colocadas al fondo.

La baranda del presbiterio aparecía tapizada toda con «snapdragons» tan bellos y tan decorativos.

Llamó la atención el sendero de los novios que se caracterizaba por su sencillez exquisita al par que por su novedad.

Trazado estaba por la doble alfombra verde de la «Casa Trías» bordeada por lindísimos canteros de «snappragons» que al abrirse en el centro en forma ovalada dejaba ver a ambos lados cintas enormes de musgo verde.

Completando el efecto, hermosas palmas arecas se distribuían a la entrada y bajo las arcadas, poniendo una nota de belleza en el conjunto.

La señorita León hizo una novia adorable.

Su fina silueta, su delicada belleza y su gracia arrobadora, estaban realzadas anoche con la toilette nupcial.

Una maravilla de corte y de estilo aquella toilette, en la que se lució, como se luce siempre, el imponderable Ismael Bernabeu, maestro de la alta costura.

Correspondía al modelo «Verstoi» uno de los más elegantes que ha lanzado Patou esta temporada.

Interpretado estaba en crepé satín «duchesse» con una amplia cola que se extendía majestuosamente y que se cubría totalmente con el vaporoso velo de tul ilusión sostenido a las sienes por valiosa diadema de diamantes.

Tan bello conjunto tenía complemento en el ramo de mano.

En honor a la señorita León que lo estrenó, los artistas de la «Casa Trías» crearon aquel modelo, muy vaporoso y muy fino, tejido todo con los albos y delicados «sweet peas» blancos.

Un ramo precioso.

El señor Atilio León fué el padrino de la boda.

Y la madrina la señora Adelina Navarro viuda de Estévez.

Como testigos de ella firmaron el General José Martí y los señores Henry Senior, Salomón L. Maduro, Santiago Estévez y Alfredo Zayas.

Y por el novio, los señores Ismael Marchena, Orencio Nodarse, Julián Aguilera, Francisco Argüelles y el Alcalde de Marianao, Pedrito Acosta.

Terminada la ceremonia religiosa, se efectuó la civil ante el conocido Notario doctor Ramón Martínez Pedro.

Fueron testigos por Leila, el Exmo. Sr. Roberto Despradel, Ministro de Santo Domingo, los doctores Gonzalo Aróstegui y Alfredo Recio y los señores Edgar Baiz y Rodolfo Marchena.

Y por el novio, los señores Mario Marchena, Roberto Guerra, Néstor Pou, Benjamín E. de Marchena y Pedro León Recio y el doctor Atanasio Hernández.

Durante ambas ceremonias se escuchó un programa musical selectísimo a cargo del notable conjunto que dirige el profesor Raimundo Toll de Hoyos.

Al final se oyó la Marcha Nupcial de Mendelsohn ejecutada a toda orquesta con solos de violín y violoncello.

Pasaremos a dar cuenta de la concurrencia.

Una gran representación del mundo habanero.

Encabezando el grupo de damas, brillante y distinguido, la madre de la novia, la siempre gentil e interesante dama Eva García de León, con una regia toilette de encaje negro.

La madre del novio, la respetable dama Adelina Navarro viuda de Estévez, también de negro, elegantísima.

La Condesa del Rivero.

La Condesa de Revilla de Camargo.

Isabel Hernández de Despradel, esposa del Ministro de la República Dominicana.

Marcela Cleard de Barnet, esposa del expresidente de la República señor José A. Barnet.

María Martín viuda de Plá, Julia Heyman de Menendez, Virginia Olavarría de Lobo, Marie Duíau de Le Mat, Gloria Ricart de Martínez, Aida López de Rodríguez y Hemelina López Muñoz, la gentilísima señora de Lliteras.

Teté Bances de Martí.

Mina Pérez Chaumont viuda de Walsh.

Celia de Cárdenas de Morales, Matilde Cuadra de Aguilera, Ofelia Brito de Menocal, Lolita Recio de Goytosolo, Rita María Arango de O-Nagthen.

Ana María Menocal.

Cuca Blanco viuda de Laurrieta, Matilde Alemany viuda de Cuadra, Graciella Valdespino de la Guardia, Rosario Ruíz de Ortiz, Mercedes Soto de Everts, Carmen Bacardí.

Alicia Nadal de Menocal.

Nena Rivero de Angulo.

María Hernández Guzmán de Reyes, Fefita Hernández Guzmán de Iraizós, Leonor Barraqué, Esperancita de Cárdenas de Suárez, Sara Larrea de García Tuñón, Anita Sánchez Agramonte viuda de Longa y Tulita Bosque de Baguer, gentil esposa del cronista social de «Avance».

María Aizugaray de Fariñas.

Conchita Morales de García Montes.

Isolina Colmenares de Vizoso, María Usabiaga de Barrueco, Nena Montalvo de Estévez, Alicia Foyo de Aguilera, Nena Aguilera de Estévez, Lily Viña de Marchena.

Renée Molina de García Kohly.

Lldia Grimany de Bravo, Caridad Grimany, Rosa Fernández de Estévez, María Dolores Ramos de Mahony, Teté Gispert de Rodríguez Bacardí, Pepiña Benítez de Pou, Avelina Fernández de Castro, Zaida Ginebra de Lovatón, esposa del Secretario de la Legación de Santo Domingo.

Estela Alonso de Nodarse, Rosa Perdomo de del Valle, y Margot Alfonso de la Guardia, muy bellas y elegantes las tres.

Carmita Ortiz de Galdós.

Margarita Sorzano de Hernández.

Matilde Sánchez Montoulieu de Sorzano, Herminita Piedra de Guerra, Chichita Pons de Izquierdo, Meche Roig de Campilli, y Mariita Barruecos de Marínez Pedro, tan joven y tan encantadora.

Conchita Morales de García Montes, María Amalia Rodríguez de del Pico, Moraima del Pico de Portela, Mercedes Auñón de la Guardia, Salomé Santamarina de Machín, Mercy del Monte de Macía, Carmelina Laurrieta de Fondón y Alma Jiménez de Fernández.

Nena Rodríguez de Santeiro.

Moris Acosta de Fernández, Yolanda Acosta de Durland, Teresita Moas de Runken, Lolita González del Valle de García Cañizares.

Stenie de Castro de Juliachs, Graciella González del Valle de Hernández Corujo, María del Carmen Rivero de Castro, Amada Mon de Juliachs, Carmela Hernández de Cárdenas, Esperanza Otero de Larrañaga y Carmela Otero viuda de Valenzuela.

Terina Souza de del Valle.

Raquel Pérez de Rivero.

Esther León de Marchena, Abigail Chumacciro de Marchena, Julita Piá, Carmela Serafín de la Nuez y la gentil Alicia Herrera.

María Teresa de Varona, de negro, tres chic.

Nela Recio de Martel Rosa Aramburu de Verdeja, Rosilda Verdeja de Guerra, Concha Rosales de Freyre, Gilda Giol de Castroverde.

Mercedes Morales de Gómez Marrero, bella y encantadora esposa del Subsecretario de Comercio.

María Luisa de la Torriente de Sandoval.

Lillian Mederos de Baralt, Divina de Córdova de Stefani, Violeta Mesa de del Junco, Olga Seiglie, María Barrie de Skarbrevik Angélica Barrie de Karman, Mercedes Auñon de la Guardia y la señora de Salas.

Esther de la Cruz de Buigas.

Josefina Vilela de Cueto.

Cuchuca Barraqué de Martínez, Carmen Herminia Carranza de Maruri, Rosa Margarita Pintado de Marchena, Cusa Alvarez de Rodríguez, Cristina Acosta de Fernández, Cora S. de Soto, Esther Sarabia de Alomá y Josefina de Vega viuda de Posada.

Señoritas:

Un grupo numeroso.

Citaremos primeramente a la gentilísima Nantilde León, hermana de la novia, que lucía muy elegante con una toilette de terciopelo negro.

La hermana del novio, Rosita Estévez, tan bella.

Celia Rosa y Alicia Morales, Graciella Miranda, María Herminia Alvarado, Lydia y Sylvia Pou, Ena Señor, Mariana y Luisa Rodríguez López, Emma Miranda y Olga Lombard.

Loló Goytisolo, encantadora.

Gloria, María Luisa y Beba Ortiz, Antolina de Cárdenas, Alicia Menocal, Carmen y Carina de Posada, Beba y Elena Montero, Marina, Elsa y Nedda Díaz Biart.

María Luisa Menocal.

Alicia Cadenas.

Loló y Elena Angulo, Hilda Vilaboba, Rosita Valenzuela, Ofelia Fernández, Otilia Castro, Susana Mestre, Hortensia Tapia, Eugenia Balsinde, Gladys de Castro, Elena López Hernando, Martha Frayde Barraqué y Emelina Martínez.

Teté León, Estela Fiallo y la linda Elena Suárez.

Mariana Lancis, Mariana Montalvo, Cucha Arias, Lily Mahony, Thelma y Elena Salas y Carminia Rodríguez Bacardí.

Matilde y Graciella Gordillo, tan bonitas las dos.

Conchita López Bosque.

Alicia Serafín, Olga del Pico, Carmelina Villaverde, Matilde Menéndez, Georgina Prieto, Florence Cruz, Choli Alvarez de la Campa.

Elvira, Rosa y Julia Morales.

Y completando la relación de las señoritas Sylvia González del Valle, que iba de azul, bellísima.

Los nuevos esposos han salido anoche para una bellísima finca en Santa María del Rosario, donde pasarán los primeros días de su luna de miel.

A su regreso se instalarán en una linda casita que han tomado en la calle 12 entre Consulado y Primera, Ampliación de Almendares, amueblada con detalles muchos, de exquisitez y buen gusto.

Felicidades.

BIENVENIDA.—Se la enviamos con esta nota al señor Carlos M. Alvarez Tabío, vocal técnico de la Comisión Nacional de Propaganda y Defensa del Tabaco Habano, quien regresó anteayer de Panamá, después de haber realizado múltiples gestiones en relación con su cargo.

DEL LAWN TENNIS. — Para el próximo lunes tiene dispuesta una junta general de socias y ex-socias, la prestigiosa sociedad de las muchachas en la Calzada del Vedado, Lawn Tennis Club.

Será a las cinco de la tarde.

Y para ella la actual Directiva hace una especial invitación por este medio.

LA FIESTA DE CARIDAD.—Acordado ya.

El primer número del grandioso programa confeccionado paa la «Fiesta de Caridad» que se celebrará en el próximo mes de Febrero en la Habana y en el interior, bajo los auspicios de la «Corporación Nacional de Asistencia Pública», será un Concierto de música cubana, por una orquesta de selectos profesores y las más conocidas cantantes cubanas, bajo la dirección del reputado Maestro Ernesto Lecuona.

Fijada ha sido la fecha para el domingo 20 de Febrero, a las diez de la mañana.

Así lo convino ayer su Comisión organizadora que está integrada por las señoras «Fefa» Goizueta de Argüelles, bella e interesante esposa del presidente de la propia Corporación; Comandante Dr. Julio D. Argüelles; «Viti» Barrios de Leúnda y Carmen Alemán de Fernández-Oller, siempre tan entusiastas.

Trilogía admirable.

Que con su experiencia, su buen gusto y sus relaciones, ha de lograr que toda la sociedad habanera—siempre tan entusiasta por los Conciertos de Lecuona—se adhiera a ese espléndido espectáculo, cuya recaudación íntegra, como es sabido, se destinará al sostenimiento de los asilos, creches, hospitales y escuelas de vocación que están bajo el patronato de la «Corporación Nacional de Asistencia Pública».

La piadosa y humanitaria institución.

Que tantos labios bendicen...

(Continúa en la Pág. 7)

OFERTAS DE ENERO

GRANDES REBAJAS EN BOLSAS, PAÑUELOS Y MEDIAS

Hoy: Ultimo Día!

Sólo un día le queda a usted para sacar partido de estas rebajas excepcionales. No las pierda. Surtiéndose ahora de Bolsas, Pañuelos y Medias, hará una positiva economía. Vea estos nuevos precios.

BOLSAS

Modelos variados, en imitación "calf", charol y otros materiales finos. En todos los colores. Rebajados a——— 1.18

Modelos confeccionados en excelente fieltro, en colores. negro, prusia, royal y carmelita. Rebajados a——— 1.44

Modelos en legítima piel "calf", con finos detalles de prystal, en colores negro y carmelita. Rebajados a——— 2.59

PAÑUELOS

Tres calidades, en blanco y en color, con adornos y bordados finos. Caja de tres rebajada a

29c, 32c y 54c.

MEDIAS

Tres tipos en seda chiffón, semi-chiffón y semi-gasa, en calidades excelentes y con costura. Colores de la más elegante novedad. El par a

50c, 87c y 1.04

NO DEJE USTED PASAR DE LARGO ESTA GRAN OPORTUNIDAD!

fin de Siglo
san rafael y águila. teleís. m-5991-92-93

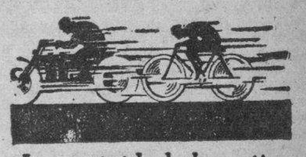

La actividad deportiva necesita nervios tranquilos y fuertes. Solamente el atleta que ha reposado bien, logra dominar la natural excitación, y aprovechar las oportunidades que puedan presentársele en una competencia. Para lograr ese sueño confortador, turbado por la proximidad de una prueba, nada más indicado que las

Tabletas de Adalina
¡No tiene los efectos nocivos del Bromuro!

LIQUIDACION TOTAL
DE TODAS LAS EXISTENCIAS DE LA
Casa Versalles
Pequeña Lista de Precios Para Que Usted
PUEDA HACER APRECIACIONES

VAJILLAS BACCARAT, 30 piezas,	desde	$ 7.50
VAJILLAS PORCELANA FINA, Decorado Variado, con 58 Piezas,	desde	14.75
JUEGOS CUBIERTOS, 32 Piezas,	desde	7.50
LICORERAS METAL PLATEADO Y CRISTAL,	desde	5.00
JUEGOS CAFE, PLATEADOS,	desde	9.00
JUEGOS COTEL,	desde	10.00
BANDEJAS DE METAL CROMADO Y PLATEADAS,	desde	2.00
JARRAS DE METAL CROMADO Y PLATEADAS,	desde	7.00
PLATOS CRISTAL y todo lo necesario para comedor,	desde	0.40
CENTROS DE CRISTAL,	desde	1.65
CENICEROS PIE,	desde	2.00
LAMPARITAS SOBREMESA,	desde	1.00
RELOJES ELECTRICOS Y DE CUERDA,	desde	1.00
LAMPARAS PARA COMEDOR, SALA y CUARTO,	desde	3.00
JUEGOS TOCADOR: Espejo, Cepillo, Peine y Motera,	desde	2.15
JUEGOS TOCADOR, de Cristal, 5 Piezas,	desde	2.75
BILLETERAS PIEL FINA,	desde	2.40
MARCOS RETRATOS, Bronce y Oro,	desde	1.40

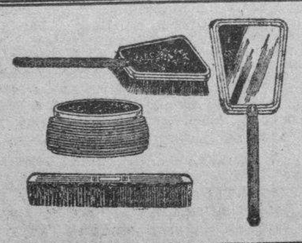

JUEGO DE TOCADOR CROMADO, compuesto de CUATRO PIEZAS, en todos colores, DESDE
$2.15

Miles de Artículos de NOVEDAD Y CALIDAD
¡¡COMO NUNCA SE VENDIERON EN CUBA!!
Casa Versalles
NEPTUNO 24 — Frente al Teatro «Encanto».
(Servimos Pedidos al Interior)

EL REMEDIO DE *La Abuela*

es el que sigue usando la madre cuando nota en su hijita el primer síntoma de catarro; pues ya sabe que desde hace casi medio siglo MENTHOLATUM es indispensable en el hogar para catarros, salpullido, quemaduras, erupciones cutáneas, y muchos de esos pequeños males que padecen los niños.

● Las madres precavidas tienen MENTHOLATUM a la mano pues es también excelente para aplicarlo a los niños cuando se queman, se cortan, rasguñan o hieren, para picaduras de insectos y muchos otros pequeños percances diarios.

• *Insista siempre en el genuino. Rechace substitutos* •

MENTHOLATUM

JOYERIA "LE TRIANON"
Regalos para Bodas....
TODOS NUEVOS
Objetos prácticos, cuyo recuerdo perdura.
La Casa de los REGALOS ARTISTICOS.
Salvador Fondón: Galiano 91

UN FUMADERO SORPRENDIDO POR LA POLICIA JUDICIAL

Los agentes de la Policía Judicial, David y Pardiñas, cumpliendo instrucciones de su jefe, el señor Estévez Maymir, procedieron anoche a la detención del asiático José Wong, vecino de Acosta No. 47, por tener en su domicilio un fumadero de opio.

En un registro que se le practicó se le ocuparon agujas hipodermicas, cerillas, lámparas y tres pomos conteniendo residuos de opio, así como varias cachimbas.

DR. PABLO MACIA
ESPECIALISTA DE BERLIN
VIAS DIGESTIVAS Y NUTRICION. GASTROSCOPIA
Consultas Previo Turno. Calle 23 No. 956, entre 2 y 4. Telf. F-3795.

Restaurant-Bar EL JARDIN
LINEA Y C. (VEDADO) ——— TELEFONO F-6070
TABLE D'HOTE PARA HOY, SABADO
POR $0.75
CONSOME DE GALLINA, MADRILEÑO.
SPAGHETTI A LA CREMA.
COSTILLAS DE PUERCO ASADAS (Con puré de papas.)
ENSALADA MIXTA.
PUDIN DIPLOMATICO.
PAN, MANTEQUILLA Y CAFE.
ESPECIALIDAD DE LA CASA: «SPAGHETTI LA PASIEGA A LO CARUSO».

M.E.C.D. 2016

Encanto HOY
Paramount presenta la mas SOBERBIA REVISTA
LOCURAS MUSICALES
y UNIVERSAL presenta a MOVITA en "El Paraiso del Amor"
30¢ 2½ a 5½ 20¢ niños Después 40¢

ALKAZAR RIVIERA
20th Century FOX presenta a Loretta YOUNG Warner BAXTER Virginia BRUCE en "Esposa Doctor y Enfermera"
Niños 20 30¢ tarde Noche 40¢

LUNES Encanto y Riviera ! PRE-ESTRENO !
Eddie CANTOR en la ULTRA-DIVERTISIMA FILM MUSICAL
EL HIJO de ALI BABA
—ALI-BABA GOES TO TOWN—

Auténticamente Española
con toda la GRACIA... PIMIENTA... HUMOR...
de su autor Carlos Arniches
NOS VIENE AHORA del CORAZON de ESPAÑA
LA SEÑORITA de TREVELEZ
con ANTOÑITA COLOMÉ MARIA GAMEZ ALBERTO ROMEA
Una VERDADERA EXPLOSION de RISAS y CARCAJADAS
MARTES
Distribuida por NUEVA UNIVERSAL
CAMPOAMOR y RIVIERA

CARTELDELDIA

POR LOS TEATROS

MARTI: M-2724.—Desde la 1 y 30: «Ritmos de amor», «Enfermo del meollo» y comedias. A las 5.30: «La muerte de Papá Montero» y «Mosaicos». A las doce de la noche: «La muerte de Papá Montero» y «El duque etiópico».

PRINCIPAL: A-6737.—A las 9: «La vida de Emilio del Solar», «Jalisco» y variedad.

POR LOS CINES

ENCANTO: M-6055.—A todas horas: «Locuras musicales», «El paraíso del amor» y comedia.

NACIONAL: A-6700.—A todas horas: «La bailarina roja», «Los pantalones de Enma» y cartón.

ALKAZAR: A-6869.—A todas horas: «Esposa, doctor y enfermera» y «Cinco días de vida».

CAMPOAMOR: A-7054.—A todas horas: «Amapola del camino», «Bodas de contrabando» y episodio.

AUDITORIUM: F-4455.—«El terror de Shanghai» y «Marinero en tierra».

TRIANON: F-2403. — «Después de aquella noche» y «La ranchecita».

RIVIERA: F-2040.—«Esposa, doctor y enfermera» y «Despedida de soltero».

PAYRET: A-7157.—«Los últimos cien días de Napoleón» y «La casa de Quirós».

NEPTUNO: M-1515.—«El perfecto ejemplar» y «La fuga por el espacio».

RADIO-CINE: M-1407.—«La luciérnaga» y «La silla trece».

ROXY: FO-3255.—«La primera dama», «Todo para tí» y episodio.

RIVOLI: FO-1130.—«El superfenómeno» y «Baches en las nubes».

REINA: M-2272.—«Angel» y «Esclavos del honor».

RIALTO: M-1831.—«La primera dama» y «La secretaria de su marido».

LARA: M-2421.-«Jalisco nunca pierde» y «No puede durar siempre».

PRADO: M-2822.—«La plegaria del niño» y «Corazones sin rumbo».

VERDUN: A-9206. — «El ejemplar perfecto» y «La fuga por el espacio».

ACTUALIDADES: M-5575.—«La vida de Emilio Zola» y «Justicia de media noche».

LIRA: M-4474—«Angel» y «Borneo».

MAJESTIC: M-4477.—«Angel» y «No se puede tener todo».

INFANTA: U-3700.—«La flagelación de los penitentes» y «Vivir de la tierra».

CUATRO CAMINOS: M-3676.—«Centinela alerta» y «Bajo el manto rojo». A las doce de la noche: «La flagelación de los penitentes».

OLIMPIC: F-6263.—«Idilio incógnito» y «La fórmula secreta».

VIVES: F-3128.—«Vidas a flote» y «Dinero loco».

GRIS: F-4292.—«Noches de fuego» y «Las perlas de la Corona».

MODERNO: X-1305.—«La casa de Quirós» y «Bajo el manto de la noche».

WILSON: U-5863.—«Idilio incógnito» y «El traidor».

MAXIM: U-7049. — «Cántame tus amores» y «Alas negras sobre Londres».

INGLATERRA: M-5527.—«Idilio incógnito» y «El traidor».

CUBA: M-9796.—«No basta ser madre» y «Un hombre peligroso».

SALON ROJO: M-4794.—«Irma, la mala» y «La gran cruz».

UNIVERSAL: (Egido y Monte).—«Jim de la selva» (serie) y «Fugna titánica».

BELGICA: A-9128.—«El gran reportaje», «Este es mi hombre» y El bombardeo del Panya».

VIOLETA: M-3238.—«Modas y bellezas de 1938» y «Amarga felicidad».

Consulado 120 VERDUN Telf. A 9206

La empresa de este moderno Teatro, se complace en anunciar al público que a partir del día **25** del actual se dedicará exclusivamente al **ESTRENO EN CUBA** de las mejores películas habladas en español comenzando con la **COMEDIA MUSICAL,** titulada

"LA VUELTA DE ROCHA"

CON MERCEDES SIMONE, HUGO DEL CARRIL, TITO LUSIARDO Y FLOREN DELBENE

PROXIMOS ESTRENOS:

"La Ley que Olvidaron"
con LIBERTAD LAMARQUE y SANTIAGO ARRIETA

"Adiós, Buenos Aires"
con E. Lecuona, Esther Borjas, Amelia Bence, Tito Lusiardo y Floren Delbene

LA FUGA con Santiago Arrieta y Nini Gambier

VERDUN ESTRENARA LAS MEJORES PELICULAS EN ESPAÑOL

ESCENARIO y PANTALLA

ENCANTO: «LOCURAS MUSICALES»

Musicales, plásticas, danzarinas, verbales y de cuanto hay. El año se ha iniciado cinematográficamente bajo el signo de lo descoyuntado y de lo excéntrico. Lo excéntrico fué siempre propensión del teatro y del cine norteamericanos. A uno y a otro pertenece ese tipo de cómico extravagante, que reviste mil formas diversas, pero cuya comicidad tiene como elementos comunes lo raro, lo inesperado, lo absurdo.

En «Locuras musicales» hay dos números de esta especie que son, dicho sea de paso, los de mayor éxito del «film». Uno lo realizan un hombre y una mujer. El comienza tocando el clarinete y acaba realizando con su compañera las más insólitas manipulaciones. Ella lo soporta todo como si fuera un fantoche. A lo sumo alguna que otra mueca rígida que completa el efecto. La hilaridad se produce por aquella ley de «lo mecánico calcado sobre lo vivo» que formuló Bergson en su ensayo sobre «La risa».

El otro número de la misma calaña lo hacen dos hombres. Es un número pantomímico en el que se imitan, con fidelidad y gracia indudables, los efectos cinematográficos de cámara lenta. Abundan en él, además, los trucos de buena clownería, en que el ingenio anglo-sajón es siempre fértil.»

Estos dos números y la maniobra escénica final constituyen todo el interés de esta especie de «burlesque» cinematográfico. Dijérase que toda la acción ha sido tomada como pretexto para el alarde de maquinismo escenográfico con que el «film» termina. Todos los «sets» giran, con el numeroso personal que hay sobre ellos, hasta trasladarse de sitio en unos segundos. Es una mutación superrápida y en alta escala, tan ingeniosa como costosa.

Lo demás «astrakanada» y canzonetismo volandero. La tendencia a la comicidad gruesa está siendo una de las constantes del vodevil cinematográfico. Entre los diversos cuadros resalta uno particularmente gracioso: el de la suerte de «golf». Lo que el «golfista» profesional no realiza, lo lleva a cabo un «golfo» cualquiera, en el sentido español de la palabra, y ebrio por añadidura. Toda esta escena está mimada con acierto.

En cuanto a la interpretación, figuran en el reparto Bing Crosby, el cancionero de radio que goza de un inexplicable renombre en los Estados Unidos, y el simpático actor Andy Devine.

FRANCISCO ICHASO

RADIO CINE HOY
EL MEJOR PROGRAMA del DIA del MES y del AÑO!
Metro Goldwyn Mayer presenta a ELISA LANDI - LEWIS STONE MADGE EVANS - RALPH FORBES en la sensacional película
LA SILLA 13
EXITO! EXITO! SIGUE TRIUNFAL la PELICULA que llena este teatro el mas Grande de Cuba, diariamente...
LA LUCIERNAGA
con la GENIAL Jeanette MacDONALD con el TENOR ALLAN JONES
Warren WILLIAMS - MILES de EXTRAS ESPECTACULARES BATALLAS: Jeanette baila. Canta maravillosamente - La mejor película de esta Genial Estrella...
40¢ A TODAS HORAS -LUNETA- Niños 25¢ Tertulia 15¢

NO OLVIDE ESTAS TRES COSAS!
DOS NOMBRES: Claudette Colbert y Charles Boyer
Un TITULO: "TOVARICH"
Una FECHA: JUEVES 27 - Pre Estreno Warner

DOS GRANDES OBRAS ESTA NOCHE EN LA COMEDIA

Hoy sábado es gran día en el teatro de la «Comedia» donde la Cía. «Garrido Piñero» viene desenvolviendo una temporada de teatro popular cubano con el más brillante de los éxitos y llenando cada noche la elegante sala del simpático coliseo de Prado y Animas.

La función de esta noche se iniciará a las 9 con dos obras graciosísimas: «La Vida de Emilio del Solar» y «Jalisco»,—ambas de Carlitos Robreño,—en las que hay derroche de intención, chistes de buena ley, situaciones cómicas a granel, en fin, ocasión para estar riéndose el público toda la noche. En cuanto a «Jalisco» ya la Habana toda sabe lo que es porque se está comentando en todas partes. Y por algo será.

En esta regia función debutan las Hnas.. Márquez con nuevas canciones de su selecto repertorio. Sólo 40 centavos y 30 centavos vale la entrada.

La función de las 12 de la noche de hoy sábado ha sido suspendida para hacer un ensayo especial de la próxima obra que estrena la Cía., titulada «El Negro Corsario», original de Julito Díaz con música de R. Prats. En esta obra Garrido desempeña un papel de corsario terrible y Piñero también tenebroso será su rival.

¿Quién saldrá vencedor....?

Mañana habrá en la «Comedia» dos grandes funciones. En la matinée de las tres de la tarde se ofrecerá: «Jalisco» el gran éxito reciente y «La Virgen de la Palma», que no se ha puesto en ninguna función diurna dominical.

PAYRET HOY --- EXITO
SELECCIONES CAPITOLIO presenta el espectacular ESTRENO
"LOS ULTIMOS CIEN DIAS de NAPOLEON"
La Vida del Emperador desde la Isla de Elba a Sta Elena!
LA BATALLA de WATERLOO !!
QUE SE VE EN ESCENA EN TODOS SUS DETALLES!
NAPOLEON en la VICTORIA y en la DERROTA!
NAPOLEON EN SU VIDA PUBLICA, y en SUS PROBLEMAS INTIMOS !!
La figura del gran corso por el formidable actor WERNER KRAUS
Además Luis Sandrini
"LA CASA DE QUIROS"
Precio: 20 y 30

Señoritas de 1938

REVISTA INTERNACIONAL

GRAN REVISTA MUSICAL INTERNACIONAL.—DEBUT JUEVES 27 EN EL NACIONAL.—PRODUCTOR: EULOGIO VELASCO.—40 MUJERES INTERNACIONALES EN LA ESCENA.—DECORADOS NUEVOS, PINTADOS POR TARAZONA.—ORQUESTA DE 16 PROFESORES, DIRIGIDA POR EL MAESTRO ZARZOCO.—ELEGANCIA, ARTE, LUJO Y ORIGINALIDAD EN HOMENAJE AL DESNUDO.—REPRESENTACION SELECTA DE LA MUJER Y DEL ARTE INTERNACIONAL

Podemos dar más detalles ya, del gran espectáculo que Eulogio Velasco va a presentar desde el Jueves 27 en el Teatro Nacional, con la gran revista musical internacional, titulada «SEÑORITAS DE 1938» y en el que se aunan en marco alegre y sugestivo, todo los factores que pueden interesar al público.

Examinando el elenco, hemos comprobado que la empresa ha estado parca en anunciar el número de lindas mujeres que toman parte en este maravilloso programa, pues pasan de cuarenta las que tienen designada artística labor en el programa. Entre ellas descuellan «Las Doce Royal Palm Stars» que se presentarán en tres números titulados «William Tell», «Marcha Militar» y «Blanco y Negro», también las ocho «Paradise Beauties», exponentes de la belleza femenina en toda su plenitud. Ocho lindas cuban gils representantes de la belleza cubana, las Six Super Brunettes, número exótico integrado por seis esculturales mujeres de bronceada tez. Todas ellas formarán conjuntos exquisitos, en la mayoría de los cuadros y en los que aparecerán importantes números a cargo unos de la famosa danzarina norteamericana Mlle. Alpha Ayhlene sugestiva intérprete de «La Danza de la Manzana»; Margarita del Castillo, bellísima vedette mexicana de arte internacional; el bibelot de porcelana oriental, Miss. Okada; la elegante pareja de bailes de salón, Deana y Delcampo; la bailarina acrobática, Virginia Stewart; la artista excéntrica Bobby Lynn, imitadora de Mae West, y otras estrellas de la pantalla, y los malabaristas excéntricos Bedford and Wallace.

Habíamos dicho en anteriores notas que Velasco reservaba una sorpresa al público habanero y efectivamente ya podemos anunciarla: es la que en la revista «Señoritas de 1938», precisamente porque es internacional, Cuba tendrá su representación artística y habrá un gran cuadro de Conga estilizada en la que tomará parte todo el conjunto, y la canción cubana también estará representada por la aplaudida cantante Zoraida Marrero.

Y además de todo esto, Sergio Acebal, Pepe del Campo y el actor cómico Lara, como deferencia a Eulogio Velasco, serán intérpretes felicísimos de algunas escenas en las que «Cosas de Cuba» y «Cosas para los Cubanos» se intercalan con airoso donaire en el transcurso del espectáculo, que también cuenta con la cooperación del chansonier argentino García, para que nada falte en esta combinación original ísima y artística que nos presentará Eulogio Velasco.

El decorado es original del famoso escenógrafo Tarazona, pintado expresamente para «Señoritas de 1938», y la orquesta será dirigida por el reputado maestro Zarzoso.

Los precios, están fijados a beneficio del público. A base de $1.00 la luneta numerada. Las localidades están ya a la venta.

EDELBERTO CARRERA OFRECE AL MAESTRO LECUONA EL TEATRO AUDITORIUM

Al conocer el señor Edelberto Carrerá que el maestro Lecuona, a falta de escenario donde ofrecer su gran espectáculo de 120 músicos en escena, iba a partir para Buenos Aires sin dar conocer en la Habana el mismo, ha dirigido al autor de «María la O», la siguiente carta, que habla por sí, y no necesita comentarios:

«Maestro Lecuona:

«Por la prensa diaria me he enterado de sus propósitos de embarcar para Buenos Aires con la orquesta femenina de señoritas, debido a que no encuentra en la Habana escenario disponible para su presentación. En la nota publicada en la prensa se habla de «indolencia culpable».

«Quiero, maestro Lecuona, que usted sepa que aparte de los intereses creados que todos conocemos y que están fuera de nuestro alcance controlar, aún hay en Cuba, cubanos cien por ciento que saben apreciar lo bueno del patio, dispuestos a poner a su disposición lo que a su alcance está.

«El teatro «Auditorium», que como usted bien sabe es sede de lo más alto y mejor que en materia artística se ofrece al público habanero—como Teatro de Pro-Arte Musical, que no necesita encomios—está a su disposición. La fecha del 4 de febrero, viernes, a las 5 de la tarde es suya. Puede usted pues determinar lo que crea conveniente, pues nuestro teatro se honrará con cualquier programa, por ser un programa de Lecuona.»

«Suyo, affmo. Edelberto de Carrerá.»

En vista de esta carta estimulante, y bella por el gesto que encierra del empresario del teatro «Auditorium», la hemos trasladado al maestro Lecuona, que sin duda no tardará en responder a la misma como él sabe hacerlo.

Después de leerla, nos atreveríamos a asegurar que el público habanero escuchará el magno espectáculo de 120 músicos de ambos sexos en escena dirigidos por el gran Lecuona, y que aprovechará la ocasión para ofrecer su concierto a 16 pianos del que con tanto entusiasmo nos ha hablado en distintas ocasiones.

De Lecuona, pudiera decirse como de Jalisco: «nunca pierde».

NACIONAL: «LA BAILARINA ROJA» Y OTRAS

La empresa del Teatro Nacional, anuncia hoy nuevas exhibiciones del magnífico programa doble, que el público ha recibido con tanto beneplácito, y las cuales se efectuarán hoy desde las 2 de la tarde.

Principal y poderoso atractivo de este programa es la interesantísima y conmovedora película de la Ibero Americana Films titulada «La Bailarina Roja», a cuyos méritos tantas veces nos hemos referido ya, por cuanto tiene de artística, de realista y de bien documentada, ya que se trata de un magnífico drama de espionaje, en el que se reivindica la memoria de la espía mártir Mata Hari. Hoy al volver a recomendar esa gran producción, queremos referirnos a otro de sus aspectos: el aspecto artístico espectacular destacado en las graciosas escenas de conjuntos coreográficos en la época en que Mata Hari, era estrella máxima de los teatros. Uno de esos conjuntos, presenta el famoso bailable de la condenación de Fausto... El Fauno persigue a las danzarinas despojándolas de sus vestimentas y éstas aparecen a la vista del espectador tentadoramente desnudas, con los albos senos al aire y siguen su danza luyendo a la fascinación del Fauno... todo este cuadro, de avanzado realismo, atrevido si se quiere sólo es posible bajo el sprit y refinamiento conque ha sabido hacerlo la dirección de la película «La Bailarina Roja».

Además de esta gran película presenta hoy la empresa del Nacional el estreno de la divertida comedia «Los pantalones de Emma», muy a propósito para que las señoras aprendan a «educar» a sus maridos. Los principales intérpretes de esta película de la R. K. O. Radio son Ann Shirley y Víctor Moore.

También se exhibe la película «Los asesinos de la selva», y un divertido cartón de Popeye que, como asuntos cortos, adornan este gran programa.

El precio para hoy es 30 cts., por el día, 40 cts., por la noche, niños 20 cts., y tertulia solamente 10 cts.

El próximo lunes llegará a la Habana, una verdadera excursión de bellezas internacionales: Nos referimos a las girls que forman el marco exquisito a la gran revista internacional «Señoritas de 1938» que presentará Eulogio Velasco en la escena del Teatro Nacional, desde el jueves 27.

NOTAS

LA MAS SOBERBIA PRODUCCION MUSICAL EN EL ENCANTO

Hoy, en sábado elegante, la empresa de este aristocrático teatro presenta la soberbia y majestuosa super-joya musical de la Paramount «Locuras musicales». Un derroche de buen gusto... Lujo... Humor... Romance...! Un gigantesco espectáculo.

Trama para vivir momentos de intensas emociones...! Gracias para gozar del placer de vivir...! Música para deleitar los oídos...! Cantantes que interpretan deliciosamente ritmos embrujados...! De todo hay en «Locuras Musicales». Una película hecha a medida del gusto de los expectadores... «Locuras Musicales» se exhibe exactamente a las 3, 6:25 y 10:25. Otra atracción de este programa es el estreno del exótico romance «El Paraíso del amor», con Movita y Warren Hull, que se exhibe a las 4:30 y 8:30. Completa el programa el interesante film «La vida Intima de una Artista», y el Noticiario Fox Movietone. La función es continua desde las 2 y media de la tarde, y los precios, 30 centavos, entrando antes de las cinco y media y 40 centavos después. Niños a todas horas 20 centavos.

El lunes, pre-estreno de gran gala del hit musical más ruidoso del año. La película que bate todos los records de risa y humor. Carcajadas musicalizadas que le harán olvidar todas sus penas. El más famoso de los comediantes Eddie Cantor, en la farsa satírica repleta de buen humor, gracia, dinamita y picardía: «El hijo de Alí Babá», con la colaboración de June Lang, Anthony Martín, Roland Young y las famosas bellezas de los shows de Eddie Cantor. Conjuntamente se estrenará el intenso drama «Trasnochadores», con Noah Beery Jr.

El jueves, otro cañonazo musical: Coros... Bailes... Cantos... Drama... Estrellas del arte en múltiples manifestaciones: «Carrousel de 1938», es un cañonazo de la Nueva Universal.

PADRES!
VOSOTROS SOIS RESPONSABLES DE LOS PECADOS de VUESTROS HIJOS!
VED:
"SEDUCCION"
Una PELICULA APROBADA para MAYORES

«ESPOSA, DOCTOR Y ENFERMERA» EN EL RIVIERA

Una de las películas más hermosas y sentimentales de este año y de cualquier año, presenta hoy la empresa de este elegante teatro: «Esposa, doctor y enfermera», brillantemente interpretada por Loretta Young, Warner Baxter y Virginia Bruce. Un romance a la moderna con sonrisas en los labios y tristeza en el alma...! Conjuntamente se exhibe la deliciosa comedia «Despedida de soltero», con Jean Parker, Douglas Montgomery y la malcriadísima chiquilla Edith Fellows. Completa el programa la hilarante comedia «Me voy de la cárcel» y el Noticiario Paramount. Los precios, 30 cts., de 4:15 a 5:30 y 40 cts., después. Niños a todas horas 20 cts., y tertulia 15 cts.

El lunes, pre-estreno de gran gala del hit musical más ruidoso del año «El hijo de Alí Babá». Carcajadas musicalizadas que le harán olvidar todas sus penas...! El más famoso de los comediantes, Eddie Cantor, en la farsa satírica repleta de buen humor, gracia, dinamita y picardía, «El hijo de Alí Babá», con la colaboración de June Lang, Anthony Martín, Roland Young y las famosas bellezas de los shows de Eddie Cantor. Conjuntamente se exhibirá «Vaya un ángel», con Jane Withers.

Martes: ¡Del corazón de España! ¡Directamente de Madrid! Rescatada con grandes riesgos del teatro que la estaba exhibiendo para hacer reir a todos los públicos de habla española, nos viene ahora «La señorita de Trevelez», con toda la sal, gracia y pimienta de su autor, Carlos Arniches, y la picardía de sus intérpretes, Antoñita Colomé, María Gamez y Alberto Romea. Una comedia extraordinariamente divertida...! Conjuntamente se estrenará el emocionante drama «Hay rubias peligrosas», con Noah Beery Jr., Nan Grey y William Gargan.

El jueves, «Carrousel de 1938». Las celebridades más famosas de la pantalla, las tablas y la radio, en una trama divertida y amena, donde el humorismo, el drama, la música y el baile nos proporcionan un espectáculo fascinante y profundamente sugestivo.

HOY: «LA MUERTE DE PAPA MONTERO» EN EL MARTI

El más gracioso sainete lírico del teatro cubano: «La Muerte de Papá Montero», será presentado hoy por la magnífica compañía de género criollo que acaudillada por Carlos Pous, actua en Radioescenario Martí.

La obra es original de ese chispeante autor, captador feliz de nuestras costumbres populares que fué Arquímides Pous, cuyas facultades histriónicas también le hicieron ocupar preeminente lugar en nuestro teatro. El maestro H. Monteagudo ha hecho el aporte musical de la pieza.

Este precioso sainete en el que figuran cuadros de gran espectacularidad y belleza será representado en los turnos de 5:30, 9:30 y 12 p. m., conjuntamente con «Mosaicos Radioescenario» por las principales figuras de la Compañía. A la 1:30 comienza la función tardeña con el programa cinematográfico que cubre «Enfermo del Meollo» por James Dunn y Jean Rogers y «Ritmo de Amor», por Terry Rooney y James Cagney. Cartones, comedias y revista de asuntos mundiales.

Rigen los siguientes precios: Tarde: 30 cts., la luneta; 10 cts., la tertulia, y por la noche, 40 cts., la luneta y 15 cts., la tertulia. Niños, a todas horas, 15 cts.

En la tanda extraordinaria de las 12 de la noche, además de «La muerte de Papá Montero», el más canalla y rumbero de todos los rumberos, se ofrecerá otro gran estreno: «El Duque Etiópico», juguete cómico, original de Mariano Rivero.

Para esta tanda especial han sido acordados los siguientes precios: Butaca o luneta numerada: 50 cts., delantero de tertulia, 30 cts., tertulia, 20 cts.

Todo el espectáculo escénico será retrasmitido por (onda corta y larga respectivamente). La dirección coreográfica de las obras corresponde a «El Sevillanito». La orquetsa, al maestro Luis Carballo.

Mañana, a las 10 a. m.: Tanda especial para los niños. Repriss, a petición de «Muñequitas de Cristal», e inicio de la mejor y más emocionante serie de episodios «El Nuevo Robinson Crusoe», (episodio número 1, titulado «La Isla Misteriosa»). En «Muñequitas de Cristal» actúa toda la Compañía Infantil de Radioescenario. Precios: Mayores, 30 cts., niños, 20 cts., tertulia 10 cts.

VEASE más ESCENARIO Y PANTALLA y las GACETILLAS en la Pág. 8

«ESPOSA, DOCTOR Y ENFERMERA» EN EL ALKAZAR

Cuando una película comienza con la Marcha Nupcial, en vez de terminar con ella, ahí hay algo que promete ser sensacional. Dos mujeres a la moderna, que pensaban que sabían razonar acerca del amor, y un hombre que no escuchaba a razón alguna, son los protagonistas de una de las más excepcionales films del año: «Esposa, doctor y enfermera». Un romance a la moderna, con sonrisas en los labios y tristeza en el alma. Son sus brillantes intérpretes, Loretta Young, Warner Baxter y Virginia Bruce. «Esposa, doctor y enfermera» se exhibe hoy en función continua, acompañada del emocionantísimo drama policiaco «Cinco días de vida», con Preston Foster y Carol Hughes. Completa el programa la despampanante comedia «Amor Rodando» y el Noticiario Paramount. Los precios, 30 cts., de 1:30 a 5:30 y 40 cts., después. Niños a todas horas 20 cts., y tertulia 10 cts.

RADIO CINE: «LA LUCIERNAGA» Y «LA SILLA TRECE»

Con éxito de éxitos mantiene en cartel el moderno teatro de Galiano y Neptuno el formidable programa Metro compuesto por la lindísima opereta de Jeanette Mac Donald y Allan Jones titulada «La Luciérnaga», considerándose este precioso romance lírico como uno de esos aciertos que rara vez se logran aun cuando se intente exponiendo todo el dinero necesario y reuniendo las más brillantes estrellas. La otra película es una adaptación a la pantalla de una obra teatral que fué un éxito en Broadway. Un drama de inquietante e impenetrable misterio titulado «La Silla Trece» que interpretan Madge Evans, Lewis Stone y Elissa Landi, completándose el programa con el último Noticiero Metrotone con los más recientes sucesos mundiales.

Los precios luneta y primer piso 40 centavos a todas horas, los niños 20 centavos, y la tertulia entrada por Concordia 15 centavos.

Mañana, matinée desde la 1 y media, con este mismo programa.

El día 27. Pre estreno de la superproducción de la Warner titulada «Tovarich» que interpretan Claudette Colbert y Charles Boyer. Esté al tanto porque Tovarich viene una sola vez en la vida, y no se podrá exhibir en ningún teatro hasta después de estrenada en «Radio-Cine» que será para fines de febrero.

Pronto: «El viejo borrachín» «Fantasmas bohemios» un programa Metro.

PAYRET Desde el Martes 25
INTERNATIONAL Films presenta a LIBERTAD LAMARQUE en "EL ALMA DEL BANDONEON"
con SANTIAGO ARRIETA y CHARLO
6 NUMEROS de TANGOS y BELLAS CANCIONES ARGENTINAS!!

Caseta completa y accesorios para cine, se venden

Se vende un equipo de sonido completo, con aparatos y proyectores «Simplex» y dos dinamos de corriente directa. Además se venden distintos accesorios para un cine. Informes: Tirso García, teatro Nacional, por Consulado.

UNA PELICULA PARA TODOS LOS BARBEROS

La Empresa del Teatro Nacional recomienda a todos los barberos de La Habana que vean la película que está exhibiendo junto con "La Bailarina Roja"... y que se titula:

"LOS PANTALONES DE EMMA"

Es de muy buena enseñanza para su vida "oficial" y "doméstica"...

"NITCHEVO"

Teatro NACIONAL Hoy "LA BAILARINA ROJA" aprobada para mayores - (la reivindicación de Mata Hari) además se exhibe "LOS PANTALONES DE EMMA" Victor Moore - Ann Shirley Tarde 30 c. Noche 40 c. 10 c. Tertulia

M.E.C.D. 2016

ENERO
23
DOMINGO

GRAN
COMIDA DE GALA
EN EL
CASINO NACIONAL

A BENEFICIO DEL
Departamento de Maternidad
de la Casa de Beneficencia

•

Separe su mesa hoy mismo
Teléfono F-2575

•

2 GRANDES SHOWS
Concursos de bailes con magníficos premios
Sorteo de un billete de $100.00

•

El Acontecimiento Social de Enero con fines benéficos!

M. GUASTELLA

Toma de posesión de altos jefes de la S. de Sanidad

Reintegrado al Ejército el doctor Arencibia, que era Supervisor de Abasto de Leche. Sin licencia

El doctor Zenón Zamora, Secretario de Sanidad y Beneficencia, dió posesión el jueves, personalmente, al Dr. Delio Hernández, de la Jefatura del Negociado de Abasto de Leche en sustitución del Comandante del Ejército Constitucional doctor Arencibia.

El Jefe de la Sanidad tuvo frases de elogio para el doctor Arencibia y significó que esperaba de su sustituto que continuara la labor de garantizar la pureza de la leche.

El nuevo jefe del Abasto de Leche dijo que estaba seguro de cumplir la misión que se le había encargado y que el público podía continuar manteniendo la confianza que tenía depositada en el anterior Jefe, Comandante Arencibia.

Toman posesión otros jefes

El doctor Antonio de la Riva, Director de Beneficencia, cumpliendo instrucciones del Secretario de Sanidad, dió posesión también al señor Tomás Crombet del cargo de Jefe del Negociado de Personal, Bienes y Cuentas, que hasta el día anterior desempeñó el doctor López Garrido, ascendido a Jefe de Despacho de la Secretaría.

El señor Crombet agradeció, en corto discurso, la confianza en él depositada por el doctor Zamora.

También tomó posesión el señor Julio Ferrer del cargo de Jefe de Personal, Bienes y Cuentas de la Dirección de Sanidad, vacante por habérsele concedido Licencia Electoral al señor Oscar Grave de Peralta.

Un nuevo caso de Poliomielitis Anterior Aguda se reportó a la Dirección de Sanidad, siendo la víctima el niño Rafael León, vecino de Alacranes, con el que ascienden a diez los casos en toda la Isla.

Comercios sin licencia

La Secretaría de Comercio ha comunicado a la de Sanidad que carecen de Licencia los comercios e industrias siguientes:

Casa de huéspedes, Galiano 83; bodega, Pérez 54; taller de pintura, Cerro 556; cantina, Fábrica y Aspuru; taller de mecánica, San Ignacio 24; comisionista, Aguacate 49, cantina, Vista Hermosa 25; vidriera, Maceo s. n.; panadería, Céspedes s. n.; combustibles, Mercaderes 8; calzado, 10 de Octubre 308; barbería, San Rafael 148; salón de billar, Santa Felicia y Justicia; garage, Empedrado s. n.; bodega, Cocos s. n.; panadería, Maceo 119; billares, Primelles 116; fábrica de betunes, Falgueras 31; tabaco, Obispo 77; bodega, San Rafael 157; fábrica de tabacos, Cuba 81; puesto de frutas, Santa Catalina 8; agencia de mudanzas, Lamparilla 40; taller de lavado, Suárez 21; billar, 10 de Octubre 134; peluquería, Aguila 83, y carnicería, Maceo 36.

INVITAMOS
A pasar un buen tiempo en el
PATIO ANDALUZ del HOTEL INGLATERRA
Donde hemos inaugurado un BAR PRIVADO con precios módicos
FIESTA BAILABLE todos los Sábados con la Orquesta Dihigo de 9 P.M. a 2 A. M.
Puede separar su mesa por los teléfonos
M-6981 y M-6982.
NO SE COBRA COVER CHARGE

Sueño agitado, temor, sobresalto, angustia, bola, miedo. Todo trastorno o dolor nervioso lo cura SAUCIL gotas NO ES CALMANTE. Tónico vegetal. Resultado al día En boticas.

Serán examinadas las frutas que se embarquen a E. U.

En el Salón de Actos de la Secretaría de Agricultura se celebró la anuncida reunión de cosecheros y exportadores de frutas y vegetales que viene celebrándose semanalmente. Presidió el acto el ingeniero Amadeo López Castro, Secretario de Agricultura, concurriendo al mismo, además de numerosos cosecheros y exportadores, el Director de Agricultura, ingeniero José M. Santos; ingeniero Jorge Deschapelles Jefe de Sanidad Vegetal; Julio Gómez, Jefe del Departamento de Exportación; Pedro Machado, Jefe del Negociado de Información Extranjera y otros técnicos de la Secretaría.

Después de amplia deliberación, se acordó por unanimidad que desde el sábado 22 del corriente mes hasta el jueves 27, ambos inclusive, permitir solamente el embarque de tomates de primera calidad, los que han de responder exactamente a lo especificado en el Reglamento de Exportación de Frutos y Hortalizas, como tomates Cuba número 1 y Cuba número 2 y que el empaque, en cuanto a los tamaños, sea exactamente lo estipulado para los mismos.

Se acordó designar una comisión del seno de la Asociación de Cosecheros y Exportadores y que estará integrada por los señores John Loto, A. Lacoste y J. Valer, para que cooperen con los inspectores del Departamento.

Se acordó que por los inspectores se escojan libremente dos cajas de cada camión para ser reconocidas, y si las mismas no respondieran a lo estipulado, sea rechazado el embarque en su totalidad, sin permitir el reempaque en el muelle.

El ingeniero López Castro demostró su satisfacción por la labor concienzuda que vienen llevando a cabo los inspectores y dirigiéndose a los comisionados de la Asociación de Cosecheros y Exportadores que habían sido designados, les pidió que fueran todavía más estrictos en la exigencia del fiel cumplimiento de lo preceptuado que los propios inspectores, en vista de que por algunos exportadores, con perjuicio evidente de los demás y de nuestro buen crédito, venían reiteradamente tratando de violar las disposiciones que rigen.

Nuevo servicio de lujo a MIAMI
VAPOR "EVANGELINE" $27.50 IDA Y VUELTA
Saliendo de la Habana a las 6:30 p. m. todos los
LUNES — MIERCOLES — SABADOS
El más grande y lujoso de los vapores en el servicio
HABANA -- MIAMI
Construído para viajes tropicales el "EVANGELINE" es un buque ideal, equipado con salones de lujo, magnífica orquesta y otros atractivos.
HAVANA MIAMI S. S. LINE
(Compañía de Navegación del Atlántico)
Agentes Generales: DUSSAQ COMPANY LTD. S. A.
Bajos del Centro Asturiano: Tfnos. A.6540 — M.6401

CRONICA HABANERA

BODAS DE CRISTAL

Halagos innumerables y atenciones de todas clases habrá hoy para un joven y distinguido matrimonio que cuenta con muchas simpatías en nuestro gran mundo: el doctor Eugenio Sardiña y su bella y gentilísima esposa, Georgina Menocal.

Los señores de Sardiña, que cumplen quince años de casados—Bodas de Cristal—serán homenajeados por el grupo predilecto de sus amistades con una fiesta esta noche, que se verificará en la finca «Cacolota».

Para ellos nuestra felicitación afectuosa.

EN LA LEGACION DEL BRASIL.—En su residencia del Vedado, sede de la Legación de su país, ofreció anoche una comida el Excmo., señor José Roberto de Macedo Soares, Ministro del Brasil en Cuba y su gentil esposa Eugenia Prestes.

Comida elegante en honor del honorable señor Secretario de Estado doctor Juan J. Remos y su distinguida esposa Mercedes Carballal.

Eran los demás invitados.

El Embajador de los Estados Unidos, Excmo., señor J. Butler Wright y señora de Wright.

El Ministro de Alemania, Excmo., señor Herman Voelckers y señora de Voelckers.

El Administrador de la Aduana, doctor Alfredo Botet y señora Fabiola de Arriba.

El Secretario de la Legación del Brasil doctor Teixeira Leite.

El ayudante del señor Secretario de Estado.

Y el simpático joven José Augusto de Macedo Soares, hijo de los Ministros del Brasil.

El distinguido diplomático brasilero obsequió también ayer, con un almuerzo en el Country Club, a los médicos de su país que están en la Habana con motivo del VII Congreso Médico Panamericano, doctores Oswaldo Piñeiro Campos y Miguel Couto.

Dicho almuerzo resultó animadísimo.

ALMUERZO ELEGANTE.—El doctor Ignacio del Valle y su esposa, tan bella y tan distinguida, Rosa Perdomo, ofrecieron un almuerzo en su lujosa mansión del Reparto Miramar.

Ello fué para obsequiar a un grupo selectísimo de sus amistades cuyos nombres damos a conocer.

El Ministro de la Gran Bretaña, Excmo., señor Herbert Adolphus Grant Watson.

El Ministro de Cuba en París, señor René Morales y señora Hortensia Scull.

El Ministro de Cuba ante la Santa Sede y en Austria, señor Conde del Rivero y señora Condesa del Rivero.

El Ministro de Cuba en Praga, recientemente nombrado, doctor Enrique Soler y Baró.

El doctor Rafael María Angulo y señora Nena Rivero.

Y la señora María Dolores Machín viuda de Upmann.

La mesa, adorada con el buen gusto que impera en aquella casa, llevaba un centro precioso de flores.

Fué un gran almuerzo.

LOURDES ANAYA.—Se halla en vías de un franco restablecimiento la niña Lourdes Anaya y Quintana, hija del teniente fiscal del Tribunal Supremo doctor Leonardo Anaya Murillo y de su bellísima esposa Cuca Quintana.

La encantadora Lourdes ha estado en cama durante varios días sufriendo una molesta dolencia que alarmó grandemente a sus amantísimos papás.

Con gusto consignamos su mejoría.

LA GRAN FIESTA DE MAÑANA. La sociedad habanera está en vísperas de un grandioso acontecimiento social.

No es otro que la comida de gala que, a beneficio del Departamento de Maternidad de la Beneficencia, anuncia para mañana, en nuestro bellísimo Gran Casino Nacional, la Junta Piadosa de Señoras de la Maternidad.

Esta fiesta, que ha logrado despertar extraordinario interés y entusiasmo en el gran mundo, cuenta con el apoyo valioso de todos nuestros elementos de valer y posición.

En el éxito de la comida de mañana está interesada toda la sociedad habanera, ya que el fin que la inspira—dedicar sus productos al Departamento de Maternidad de la Casa de Beneficencia—es altamente humanitario.

Como hemos venido publicando día tras día, muchos son los alicientes de la fiesta, para la que el favorecido centro de recreo, el más bello de la capital, vestirá sus galas más lujosas.

El Casino Nacional estará mañana radiante de luz, de belleza, de alegría.

Desde las diez imperará el baile, con los famosos conjuntos que dirigen, respectivamente, René Touzet y Armando Valdespí.

Y a las doce actuará el show, con alicientes innumerables.

Alicientes también tendrán los concurrentes con los concursos de fox, son, danzón, vals y tango, con premios valiosos.

A continuación damos a conocer la directiva de la Junta Piadosa de Señoras de la Maternidad, que tanto ha venido laborando por el éxito de la fiesta de mañana.

Hela aquí:

Presidenta de honor: señora Leonor Montes de Laredo Bru.

Vicepresidentas de honor: María Herrera viuda de Seva y María del Calvo viuda de Giberga.

Presidenta: Amelia Rivero de Domínguez.

Vicepresidentas: Renée Molina de García Kohly y María Martín viuda de Dolz.

Tesorera: María Romero de Vieites.

Vicetesorera: Mercedes Crusellas de Santeiro.

Secretaria: Amelia Solberg de Hoskinson.

Vicesecretaria: Conchita Valdivia de Santo Tomás.

Vocales de honor: Mariana Seva de Menocal, María Castillo de González Veranes y María Luisa Saavedra viuda de Pessino.

Vocales: Eugenia Segrera de Sardiña, María Teresa Mendizábal viuda de Casuso, Lily Hidalgo de Conill, Condesa de Revilla de Camargo, la Marquesa de Pinar del Río, María Dolores Machín viuda de Upmann, María Josefa Zayas viuda de Bonnet, Rosa Castro viuda de Zaldo, Nicolasa Zabala de Llerandi, Maggie Orr de Aróstegui, Alicia Párraga de Mendoza, Graciela Cabrera de Ortiz Cano, María Antonia Bonnet de Domínguez, Celia de Cárdenas de Morales, Chichita Morales de López Oña, Amelia Martínez Ibor de García Vélez, Ana María Menocal, Georgina Menocal de Sardiña, Amelia Alvarado de Fosso, Rosa Sardiña de Mazorra, Herminia Dolz de Alvarado, Clara Suárez de Guastella, Marina Dolz de Tolón, Raquel Reyes de Carrerá, Emma Castillo de Garmendía, Patria Tió viuda de Sánchez Fuentes, Gloria Rescalvo de Estéfani, Clara Rivero de Suárez, Alicia Nadal de Menocal, Carmen Acebal viuda de Mediavilla, Hortensia Alonso de González, María Josefa Catá de Herrera, María Isabel Marqués de Loret de Mola, Graciella Montalvo de Argomániz y la señorita Carmen López Oña.

EN LA EMBAJADA AMERICANA.—El jueves abrió sus puertas la Embajada Americana para una comida que resultó animadísima.

Ofrecida fué por el Excmo., señor J. Butler Wright Embajador de los Estados Unidos y por su interesante esposa Harriet de Wrignt, cumplimentando a un grupo de sus amistades.

Fueron comensales.

El Embajador de Cuba en Washington doctor Pedro Martínez Fraga.

El Ministro de Alemania, Excmo., señor Hermán Voelckers y señora de Voelckers.

El Ministro de Italia, Excmo señor Giovanni Persico.

El Ministro de Venezuela, Excmo., señor Alberto Smith y señora de Smith.

El Ministro de Cuba en Praga nombrado recientemente, señor Enrique Soler y Baró.

El Secretario de la Legación Francesa señor Ellie Bertrand y señora de Bertrand.

El Marqués y la Marquesa de Tiedra.

El señor Fausto Menocal y señora Ofelia Brito.

El señor Alberto Kaffemburg y señora Sylvia de Kaffemburg.

Mrs. Bacon.

Mrs. Pool.

La señora María Dolores Machín viuda de Upmann.

La señorita Mary Wright.

Y el señor Edward P. Lawton, segundo secretario de la Embajada Americana.

BODAS DISTINGUIDAS.—Para el sábado 29 de enero, a las nueve y media de la noche, ha quedado concertada la boda de la bella señorita Rosa Valenzuela y Otero con el caballeroso joven Guillermo Novellas y Prince, cuyo compromiso anunciamos recientemente.

Tan distinguida ceremonia, llamada a resultar muy lucida, se llevará a cabo en la iglesia de San Juan de Letrán.

En la iglesia parroquial del Vedado se efectuará el día primero de febrero, a las nueve y media de la noche, la boda de Leopoldina de la Campa, señorita que une a su belleza magníficas condiciones artísticas, con el conocido joven Juan Gorostiza Barañano.

Este enlace, por las simpatías de los contrayentes, revestirá brillantez extraordinaria.

INTERESANTE ACTO.—Entre los muchos festejos en honor de los médicos del VII Congreso Panamericano se destaca el ponche que ofrecerá hoy, a las tres de la tarde, el señor Claudio Conde en los bellísimos jardines de los manantiales «La Cotorra».

Un grupo numeroso de señores profesionales se dará cita en aquellos maravillosos dominios propiedad del señor Conde.

Con el propósito de visitar el Arbol de las Ciencias Médicas y Sanitarias de Cuba, sembrado por distinguidos profesionales hace algunos años, sembrando a la vez un nuevo arbusto, a nombre de la Asociación Médica Panamericana, al que fijarán placa de bronce.

(Continúa en la Pág. 9)

América
MODAS
LIQUIDA TODAS SUS EXISTENCIAS POR REFORMAS
SOLO POR 10 DIAS.
M-9746 PRADO 78.

LOS PRECIOS FIJOS REINA AGUILA ESTRELLA brinda, en esta primera GRAN VENTA DE 1938, la mejor oportunidad de adquirir SWEATERS para señoras, caballeros y niños, a precios que, por su baratura, constituyen verdaderas GANGAS. Una bella colección que acabamos de recibir, inmejorable de calidades y modelos diversos y que ofrecemos como una sensación en nuestra
• • • • • • VENTA DE ENERO • • • • • •

Sweater para señora. Pura lana. Colores: Verde, rojo, gris, blanco, beige, carmelita 1.60

PARA SEÑORA
Modelos abiertos y semiabiertos, con botones. Beige, royal, prusia, vino, rojo 75 c
Con cuello y pompones. Lindo modelo. Rosa, verde, blanco, vino, pastel, etc. 1.75
Lana 100 x 100, color entero con dibujos del mismo tejido. Prusia, carmelita, vino 1.50

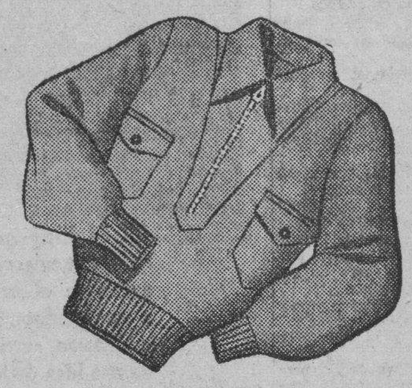

Sweater enguatado, para caballero. Colores: Carmelita, prusia y vino 1.00

PARA CABALLERO
Abierto con botones y dos bolsillos. Colores: marrón, beige y azul 75 c
De lana, con Zipper. Azul, vino y carmelita 1.50
Lana 100 x 100, con cuello y tres botones. Carmelita, gris y azul 1.95

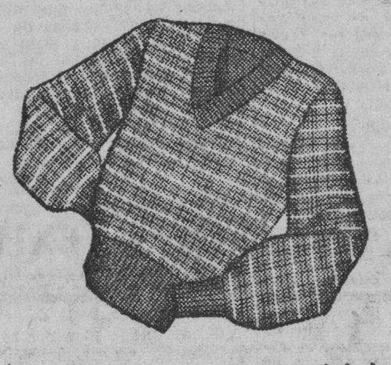

Sweater para niño. Buena calidad. Colores: rojo, prusia y verde. Tallas del 2 al 6 30 c

PARA NIÑO
En lana, escote forma V. Tallas 2 a 6. Gran variedad de colores 70 c
Enguatados, con cuello zipper, Dos bolsillos. Varios colores. De 8 a 12 años 85 c
De lana. Cuello con tres botones. Diversidad de colores combinados 1.00

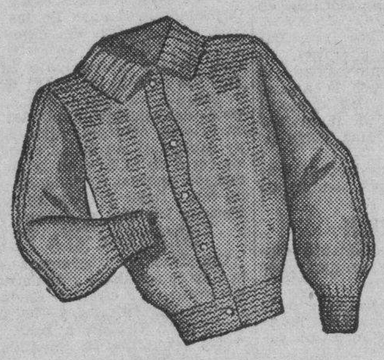

Sweater de lana, para niña. Colores: Rosa, blanco y pastel. Tallas del 1 al 6 75 c

PARA NIÑA
Con cuello, cerrado con cordón. Prusia, rojo, carmelita. 2 a 6 años 30 c
Lana. Cuello con pompones. Rosado, pastel, royal y amarillo 95 c
Lana 100 x 100. Un modelo precioso. Colores: pastel, carmelita y verde 1.20

Medicina la Garganta durante 12 a 15 Minutos
Preferida por Millares al Trago Breve de Anticuados Jarabes Para la Tos
NADA extraño es que tanta gente use ahora una Pastilla para la Tos Vick en vez de un trago corto y breve de anticuados jarabes para la tos! Al disolverse lentamente en la boca, la Pastilla Vick aplica la medicina directamente a las membranas irritadas de la garganta por 12 a 15 minutos.

Medicinadas con ingredientes del VICK VAPORUB

KABUL
Sin rival para las CANAS

CLINICA DE OJOS
DR. ENRIQUE CUELLAR DEL RIO
DIRECTOR OCULISTA
Consultas: 9 a. m. a 7 p. m. REINA No. 88. Teléfono M-7766

M.E.C.D. 2016

GACETILLAS

AUDITORIUM: «EL TERROR DE SHANGHAI»

Este es el gran programa que para hoy presentan las carteleras de este elegante teatro del Circuito Carrerá. Dos éxitos Warner Bros, cada uno en su género, constituyen un acierto cinematográfico. «El terror de Shanghai», es un sensacional film que tiene por escenario el lejano Oriente, en su parte norte, donde el temido general chino Wu Yen Fanga, intérpretado por el magnífico actor Boris Karloff, hace derroche de poder y valor en cuenta de sus guerreros asesinos.

Beverly Roberts, siempre bellísima, Ricardo Cortez, Gordon Oliver y Sheila Bromley, desempeñan los otros papeles. «El Terror de Shanghai», se exhibe en las tandas de 5:15 y 9:45. Y en los turnos de 4:00 y 8:30 el otro film del programa «Marinero en Tierra», la mejor película del sin rival actor favorito de todos los públicos Joe E. Brown con Jean Muir y Frank McHugh.

Precios: Luneta tarde 30 centavos. Noche 40 centavos. Niños 20 centavos. Tertulia 10 centavos.

Mañana: La mejor matinée de la Habana a la 1:30 con: «El terror de Shanghai», «Marinero en tierra», episodio número 2 de la formidable serie «Robinson Crusoe», cartón en colores, comedia y revista. A las 5:15 y 9:45: «El terror de Shanghai». A las 8:30: «Marinero en tierra». El lunes: La excelsa actriz Bette Davis en su nueva gran realización de arte para Warner «Cenizas del Ayer» con Ian Hunter, Henry Fonda y Anita Louis.

El miércoles: El hit musical de los Artistas Unidos: «La calle de la alegría».

El jueves: Tito Guizar el ya favorito tenor mexicano en «Amapola del camino».

TRIANON: «DESPUES DE AQUELLA NOCHE»

Con un programa doble de alta calidad en sus carteleras de hoy sábado, en sus turnos preferidos de 5:15 y 9:45, esta empresa presenta la simpática y divertida super-comedia de la R. K. O. Radio, titulada: «Después de Aquella noche», cuya interpretación está a cargo de un grupo de estrellas entre las que sobresalen la fina y encantadora Bárbara Stanwyck y el magnífico actor Herbert Marshall, secundados por Eric Blore y Glenda Farrell, habiendo sido el director de la misma Alfred Stantell, a quien admiramos en su última producción titulada «Bajo el Puente», (Winterset) premiada como una de las diez mejores películas del año pasado.

A las 4:00 y 8:30, «La Rancherita» precioso film de argumento original, interpretación de John Beal, Harry Carey, con la exquisita bailarina y cantante mejicana Armida, cantando en español la canción de «Allá en el Rancho Grande».

Se completa el programa con la graciosa comedia titulada: «Idilio Cuarentón», y una preciosa variedad titulada: «Las Bermudas», llenas de preciosos paisajes.

Precios: Luneta: tarde: 30 centavos. Noche 40 centavos. Niños 20 centavos. Tertulia: Mayores 20 centavos. Niños 10 centavos.

Mañana, formidable matinée a la 1:30.

El lunes: Dos soberbias películas. «Música para mi dama», de Nino Martini y «Su implacable rival».

PAYRET: «LOS ULTIMOS CIEN DIAS DE NAPOLEON»

Gran éxito del doble programa que presenta «Payret», que ayer fué un lleno en todos los turnos. Hoy será otro éxito más desde las dos de la tarde, Luis Sandrini, en su más grande éxito: «La Casa de Quirós», hora y media de risa con esta obra que fué escrita por Carlos Arniches.

Hoy también en todos los turnos éxito: «Los últimos cien días de Napoleón», espectacular producción con miles de extras y la gran batalla de Waterloo, colosalmente llevada a la pantalla.

«La Casa de Quirós», se exhibe a las 2:00, 5:00 y 8:30. «Los últimos cien días de Napoleón» a las 3:30. 6:30 y a las 10.

Una revista completa el programa.

Los precios son: 20 centavos hasta las 6 y media y 30 centavos después. Niños 15 centavos. Tertulia 10 centavos.

Mañana: Este mismo programa en una gran matinée desde la Una.

El martes: Estreno de una copia nueva de la linda película de Libertad Lamarque, «El alma del Bandoneón», con Charlo, el gran cantante de Tangos, Famá, otro de los mejores cantores argentinos.

NEPTUNO: «EL PERFECTO EJEMPLAR» CON ERROL FLYN

Una sensacional comedia de extraordinarias situaciones y acción interesa. La mejor producción humorística del año: «El Perfecto Ejemplar».

Hoy presenta este favorito teatro esta chistosísima producción, que tiene por intérpretes a Errol Flynn, Joan Blondell, Hugh Herbert y Edward Evereth Horton.

Completa el programa el excitante drama de aviación: «La fuga por el espacio» con Glenda Farrell y Barton McLane, además el episodio número 7 de «Los guardianes de la Pradera», titulado: «La ley del mas fuerte», la despampanante comedia: «Vaya unas chicas» y el Noticiero Fox Movietone.

Los precios: 15 centavos de 2 y media a 5 y media y 20 centavos después. Niños menores de 10 años, a todas horas 10 centavos.

Mañana, desde la 1, estupenda matinée con este mismo programa.

El lunes, nuevamente: «Jalisco nunca pierde» y «Allá en el Rancho Grande».

El martes: Peter Lorre en «El misterioso Mr. Moto», y el vigoroso drama «El traidor». El jueves: James Cagney en «Ritmo de amor» y Louise Rainer y William Powell en «Los candelabros del emperador».

ROXY: «LA PRIMERA DAMA»

Un programa monumental presenta hoy el aristocrático «Cinema Roxy», situado en 14 y Primera en el Reparto Almendares, teléfono FO-3255. Comenzará la matinée como todos los sábados a las 3 con el divertido cartón, «Tenorio de Gallinero», la deliciosa variedad «Ensalada Musical», el episodio 8 de la interesantísima super-serie: «El Aguila Negra», seguidamente se presentará el estreno de la lindísima producción Columbia, «Todo para ti», que produce una verdadera catarata de carcajadas en los espectadores y que interpretan el simpático Misha Auer, la encantadora rubia Madeleine Carroll y Francis Lederer.

Finalmente aparecerá en la pantalla la reina de la elegancia, Kay Francia, en su última gran producción: «La primera dama», donde desempeña un interesantísimo role de mujer elegante que le trabaja la candidatura presidencial a su esposo, valiéndose de todos sus medios, especialmente de su hermosura. Una película de presentación lujosísima como todas las de la Warner, y de argumento muy interesante que da oportunidad de hacer resaltar su arte y distinción a la gentil estrella Kay Francis.

Mañana, desde la 1:15, matinée.

RIVOLI: «EL SUPERFENOMENO»

Grandes son los esfuerzos que a diario viene haciendo la empresa del cine «Rivoli» de 5ta. y 4ta., teléfono FO-1130, en el Reparto La Sierra, por ofrecer a sus millares de favorecedores y simpatizadores los programas de primera magnitud, y por esa razón para hoy nos tiene anunciado en sus elegantes carteleras un fenomenal programa.

En turnos de tarde y noche, cartón, una jocosa comedia, revista de asuntos mundiales, Joe E. Brown, el popular (bocaza) en su mejor creación de risa, «Baches en las nubes» con Sally Eilers y otros y como complemento la pareja favorita del cine Jack Oakie y Ann Sothern en «El super-fenómeno».

Una película en la que las situaciones cómicas surgen a granel.

Los precios: 10 centavos por la tarde y 15 centavos por la noche. Mañana, grandiosa matinée desde la 1:30 de la tarde con un maravilloso e interesante programa doble de estreno.

Esté al tanto de nuestros programas que son los mejores, siempre de estrenos.

REINA: «ANGEL» CON MARLENE DIETRICH

De nuevo hoy vuelve a la pantalla Gigante del bien conocido super-cine «Reina», de Reina y Rayo, con el teléfono M-2272, la sensacional y emocionante producción de la Paramount, «Angel». Vea usted la nueva aventura de la incomparable Marlene Dietrich, dirigida admirablemente por Lubitsch y secundada por un reparto de estrellas como: Hebert Marshall, Melvyn Douglas y el simpático cómico Ed. Everett Horton.

Bárbara Stanwyck, John McCrea, Lloyd Nolan y Stanley Ridges, son los intérpretes del romántico relato pleno de humanidad «Esclavos del Honor».

Un romance completamente distinto a todos los que se han visto hasta hoy.

Se completa el programa con la revista de asuntos mundiales Paramount, un gracioso cartón y una variedad musical.

Los precios como siempre en este cine serán: 15 centavos la luneta hasta las 6 y 30 y 20 centavos después. Niños 10 centavos y la regia tertulia familiar con regias butacas 10 centavos a todas horas.

Mañana: Estreno: «El misterioso Mr. Moto». El lunes: «La flagelación de los Penitentes».

RIALTO: «LA PRIMERA DAMA»

Hoy y mañana, son los últimos días que se exhibe en «Rialto», la original y bella producción titulada: «La primera dama», fina comedia de altura, que tiene por intérpretes principales a la sugestiva actriz Kay Francis y Preston Foster, admirablemente secundados por Anita Louise y Walter Connolly.

Además se exhibe, la interesantísima producción titulada: «La Secretaria de su marido», la novela de una esposa a quien su secretaria dictaba... Sus protagonistas son: Jean Muir, Beverly Roberts y Warren Hull.

Completan el programa la simpática variedad musical en colores titulada: «Cura el Cura» y el Noticiero Metrotone Hearst, (estreno en Cuba) con los últimos acontecimientos mundiales. La función comienza desde las dos y cuarto y es continua.

Precios: 20 centavos mayores hasta las 5 y media; 30 centavos después. Niños 15 centavos.

Mañana: Gran matinée desde la UNA, en punto, con este mismo programa.

LARA: «JALISCO NUNCA PIERDE». 10 CTS.

La más divertida y original joya mexicana que se ha producido figura en el programa combinado para hoy por la empresa del favorito y elegante cine familiar «Lara» de Prado y Virtudes, con el teléfono M-2421.

Hoy, en función continua de 2 de la tarde a 11 y 30, se pasa por la pantalla revista, comedia, estreno de la divertida, original, preciosa super comedia en español: «Jalisco nunca pierde» creación de «El Chaflán», Barcelata y su trío Calavera y otros conocidos artistas y estreno de la magnífica, colosal producción: «No puede durar siempre» con Ralph Bellamy.

Precio: 10 centavos la luneta a todas horas. Entre y salga cuando quiera.

Mañana: «La plegaria del niño» con Bobby Breen, «Jalisco nunca pierde» y comedias.

PRADO: «LA PLEGARIA DEL NIÑO»

Para hoy tiene «Prado» en su acostumbrada matinée de 2, y tandas de 5, y 8 y 15, dos bellas producciones por el precio de siempre 10 centavos Exhibiendo en primer lugar una de las más grandes caracterizaciones del gran actor Charles Boyer «Corazones sin rumbo» con la genial actriz Katherine Hepburn, y el estreno del ultimo y más delicado romance musical del prodigioso niño de voz maravillosa Bobby Breen «La Plegaria del niño» con el gran actor Basil Rathbone. Completando el programa una revista y un gracioso cartón. Mañana, en matinée de 1 y 30, nuevamente la bella producción «La plegaria del niño«» por Bobby Breen, y la versión fílmica de Julio Verne «Miguel Strogotf» o «El Correo del Zar» por Akin Tamiroff. El lunes, la mas grandiosa obra que el cine ha producido «La vida de Emilio Zola» por Paul Muni.

ACTUALIDADES: «LA VIDA DE EMILIO ZOLA»

Un programa grandioso ha combinado para hoy la empresa Lao del confortable y elegante cine familiar «Actualidades», de Monserrate 8 y 10, con el teléfono M-5575.

En función continua de 2 de la tarde a 11 y 30 se exhibirá revista, comedia, estreno de la grandiosa, extraordinaria super-joya cinematográfica de intenso argumento «La vida de Emilio Zola» la mejor creación de Paul Muni y estreno de la emocionante y soberbia producción «Justicia de media noche» con Ann Dvorak y John Thitel.

Mañana: «Las perlas de la corona», «Asesinato sin clave», comedia, cartón y revista.

ESCIPION, EL AFRICANO

LOS GASTOS de Escipión provocaron la protesta del Senado romano. Algunos patricios, más por envidia que por honradez, quisieron exigir al glorioso guerrero el detalle exacto de sus cuentas. Altivo y orgulloso, Escipión se dirigió al pueblo, gritando: «Corramos al Capitolio a dar gracias a los Dioses por mis victorias, que son las victorias de Roma, y dejemos a esos charlatanes hablando de lo que no entienden». Y el pueblo romano, que adoraba al General, lo aclamó con entusiasmo, corriendo tras él. Esta escena de la película «Escipión, el Africano» es de un verismo admirable. La fotografía da una idea de lo que es ese momento en la «film» más notable de estos últimos tiempos.

VERDUN: «EL EJEMPLAR PERFECTO»

Con gran éxito continúan en «Verdún» las exhibiciones del estupendo programa compuesto de dos estrenos teniendo como película principal la extraordinaria joya titulada «Un ejemplar perfecto», que interpretan dos destacadas estrellas de la pantalla: Errol Flynn y Joan Blondell. La otra atracción es la bellísima cinta «La fuga por el espacio», con Glenda Farrel y Barton Mac Lane. Completándose el programa con un Noticiero Universal, un cartón y una variedad musical. La función comienza a las 2 de la tarde a los precios de costumbre, 15 centavos luneta hasta las 6 y 30 y 20 centavos después; los niños y la tertulia con butacas 10 centavos a todas horas.

La empresa de este elegante y moderno teatro nos anuncia que el martes 25 comienza la gran temporada de estrenos en Cuba de películas habladas en nuestro idioma, habiendo sido seleccionada para iniciarla una bellísima producción argentina: «La vuelta de Rocha», interpretada por Mercedes Simone, Hugo del Carril, Tito Lusiardo y Floren Delbene.

LIRA: «ANGEL» CON MARLENE DIETRICH

«Lira», el favorito y elegante cine de las familias, sito en la calle de Industria y San José, con el teléfono M-4474, ofrece hoy a sus asiduos un programa maravilloso, en el que figuran dos grandes atracciones.

En función continua desde la 1 y 30 de la tarde se pasa por la pantalla revista, comedia, estreno de la maravillosa, extraordinaria joya cinematográfica de original argumento «Angel» creación de Marlene Dietrich y Herbert Marshall y estreno de la emocionante, soberbia producción «Torneo» por los esposos Martin Johson.

Mañana: «Madres culpables», atrevida producción, «Angel» y comedias y cartones.

MAJESTIC: EXITO DE «ANGEL»

Con gran éxito viene exhibiéndose desde ayer en el predilecto cine de las familias «Majestic» de la calle de Consulado No. 176 con el teléfono M-4477, la maravillosa film interpretada por unas de las actrices más distinguidas del cine Marlene Dietrich, titulada «Angel», y que será llevada nuevamente hoy a la pantalla de este teatro. El teatro comenzará a las 4 de la tarde, con revista de asuntos mundiales, cartón en colores, comedia. Alice Face, Tony Martin y las bellas chiquillas de los coros de la Fox en la super-producción musical titulada «No se puede tener todo» y como complemento Marlene Dietrich y Herbert Marshal en «Angel». Una película que usted verá más de una vez, debido a que su argumento tiene todo lo que necesita una película para que el «cine fan» vaya a presenciarla con verdadero interés. Los precios: Hasta las 6 y 30 15 centavos, después 20 centavos. La tertulia y los niños 10 centavos a todas horas. Mañana, grandioso programa desde la una de la tarde, episodio, cartón, comedia, revista «No se puede tener todo» y «Angel». A las 11 y 30 función extraordinaria, exhibiéndose «La flagelación de los penitentes». (Aprobada para mayores). Los precios para esta función son de 20 centavos la luneta y 10 centavos la tertulia.

INFANTA: «LA FLAGELACION DE LOS PENITENTES»

Un atractivo programa señala para hoy el ventilado y moderno teatro «Infanta», del circuito Edelberto de Carrerá, de Infanta y Neptuno con el teléfono U-3700, a base de dos regias producciones, teniendo como base del mismo la cinta: «La flagelación de los penitentes», con José Rubio, William Marcos y Marie de Forest; la película más sensacional que jamás se ha presentado en la pantalla, donde se revelan los secretos de una secta que sometía sus miembros a los más macabros sacricios como cristos.... todo lo que es capaz de hacer el fanatismo del hombre, expuesto en una trama que le hará vivir minutos de horror.... (esta cinta ha sido aprobada para mayores); le sigue «La Tierra», con Alice Brady, Russell Hardie, versión cinematográfica de una novela americana, cuya trama realista y humana encuentra en todo espíritu una intensa y duradera emoción; completa el programa una comedia cuyo título es: «Ritmos impresionantes», y una revista de asuntos mundiales «Metrotone». Los precios para hoy son los siguientes: Hasta las 5 y media: luneta mayores 20 centavos, niños 15, tertulia 10; después: luneta mayores 30, niños 15, tertulia 15, niños 10. Mañana: «La primera dama» y «La Secretaria de su marido».

CUATRO CAMINOS: «¡CENTINELA ALERTA!». Tanda a las 12

Dos cañonazos, dos fenomenales joyas, en el concurrido teatro de las familias, el cine «Cuatro Caminos» de Belascoain y Tenerife, con el teléfon M-3676 comenzando a la 1 y 30 de la tarde con cartón, el episodio número 11 de la gran serie «El Aguila Negra», Conrad Veit, y Anna Bella en la grandiosa super-producción que lleva por título «Bajo el manto rojo», y para finalizar la obra cumbre de la temporada (hablada en español) «Centinela ¡alerta!», por el reparto estelar más sublime: Ana María Custodio, Luis Heredia, y el famoso rey de la copla andaluza «Angelillo». Los precios son hasta las 6 y 30 de la tarde 15 centavos, después 20 centavos. Los niños y la tertulia familiar con magníficas butacas 10 centavos a todas horas.

A las 12 de la noche «La flagelación de los penitentes». En una función extra, sólo para mayores, la película que nos muestra las crueldades a la mujer, las torturas a los hombres, llevada a cabo por una secta de asesinos. Una película fuerte de escenas vivas, «La flagelación de los penitentes». Precios: Luneta, 20 centavos, tertulia 10 centavos. Mañana: Matinée a las 10 de la mañana, con reaparición de los Hnos. López y la orquesta típica argentina, regalos, etc. y desde la 1 y media un fenomenal programa.

INGLATERRA: «IDILIO INCOGNITO»

«Inglaterra» en San Rafael y Consulado, M-5527; 15 centavos de 1:30 a 6:30 y 20 centavos después. Niños 10 centavos a todas horas.

La mejor proyección y el más perfecto sonido de la Habana, con el nuevo equipo sonoro «Sincrofilm Phillips», con pantalla de cristal.

Hoy, tarde y noche, la revista semanal (Fox Sound News); la variedad especial «Demonios del desierto» y el cartón «La ruta del oeste» y las super atracciones «Idilio incógnito», estupenda super producción extraordinaria de la Fox, interpretada por la encantadora Sonja Henie, con el apuesto actor Tyrone Power y «El traidor», sensacional y emocionante producción especial, interpretada por Danielle Parola y Pierre Fresnay.

El lunes: «Todo para tí», estupenda super comedia extraordinaria de la Columbia, interpretada por Francis Lederer y Madelaine Carroll.

El martes: «La suerte la perseguía» interpretada por Jean Arthur y Edward Arnold y «Mundos individuales», por Charles Boyer y Claudette Colbert.

CUBA Y ROJO: SOBERBIAS FILMS EN ESPAÑOL

Un programa en español, soberbio, es el que ha combinado para hoy la empresa López y Rouco, del favorito cine de las familias, «Cuba», de Suárez y Corrales. En tanda a las 5 y nocturna a las 8:15, se exhibirá revista, comedia, estreno, de la magnífica film en español «Un hombre peligroso», divertida super comedia mexicana «No basta ser madre», creación de Sara García y Carlos Orellana. Precios: mayores 10 centavos en la tanda y 15 centavos por la noche. Los niños 5 centavos a todas horas. Mañana: «Saratoga» y «El viejo haragan».

Otro grandioso programa en español, es el que anuncian para hoy las carteleras del siempre concurrido y confortable cine familiar «Salón Rojo», de Monte y Antón Recio. En tanda a las 5 y nocturna a las 8:15, se exhibirá revista, comedia, estreno de la magnífica, colosal producción en español «Irma la mala», con Adriana Lamar y estreno de la grandiosa super joya en español «Don Juan Tenorio», creación de René Cardona. Precios: damas y niños 5 centavos y caballeros 10 en la tanda y mayores 10 y niños 5 por la noche. Mañana: «Saratoga» y «La canción de la ciudad».

CRUCIGRAMAS

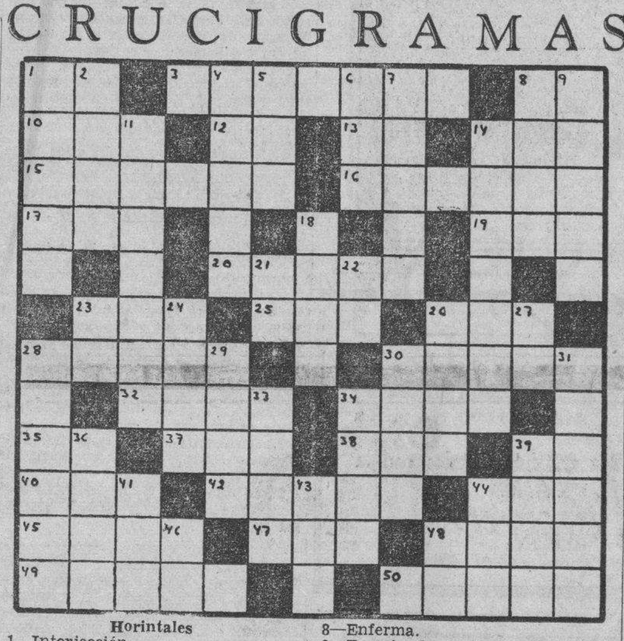

Horintales

1—Interjección.
3—Punto craneométrico.
8—Sílaba que repetida resulta un apodo familiar.
10—Nombre de letra.
12—Marchar.
13—Sílaba que repetida resulta el nombre del dios de la locura.
14—Personaje representativo de una nacionalidad.
15—Corcova.
16—Mujer a quien los antiguos atribuyeron espíritu profético.
17—Tiempo del verbo arar.
19—Establecimiento donde se expenden bebidas.
20—Piedra preciosa.
23—Devoto, piadoso.
25—Río de la Siberia.
26—Cólera.
28—Medida de capacidad.
30—Seco, estéril.
32—Paño usado por los taitianos.
34—Río de Armenia.
35—Dios del Sol.
37—Sobrino de Abraham.
38—Yunque pequeño de plateros.
39—Número romano.
40—Pronombre demostrativo.
42—Emperador romano.
44—Igual, semejante.
45—Substancia que se forma sobre la leche.
47—Que no está bien.
48—Criba grande para limpiar el trigo.
49—Instrumento de agricultura.
50—Nombre femenino.

Verticales

1—Sitio donde se fabrican tejas.
2—Inclinación vivísima hacia alguna persona o cosa.
4—Medida de peso.
5—Altar.
6—Río de Alemania.
7—Río de Francia.
8—Enferma.
9—Especie de salvia.
11—Ermitaño.
14—Ciudad antigua de Italia.
18—Entre los moriscos profeta.
21—Juego antiguo inventado en el Japón, según la tradición, por el emperador Yao.
22—Variante.
23—Letra del alfabeto griego.
24—Expresado de palabra.
26—Marcharás.
27—Preposición inseparable.
28—Provincia de la antigua Francia.
29—Valle español donde nace el Garona.
31—Borde.
33—Adverbio latino.
36—Cocinar.
39—Tiempo del verbo caer.
41—Nombre de la e larga griega.
43—Nivel.
44—Prefijo que significa tres.
46—Preposición inseparable.
48—Contracción.

A. I. G.

Solución al Crucigrama anterior

P	R	I	A	P	O	■	S	E	G	U	R	A
R	O	L	■	E	N	I	S	■	L	O	S	■
A	S	I	■	A	I	R	■	T	I	N	A	■
T	■	R	E	S	■	L	■	R	A	S	■	R
■	C	I	R	O	■	O	L	E	R	■	■	■
G	■	A	E	L	O	■	A	M	O	S	■	C
L	O	■	O	I	S	■	M	A	N	■	P	O
A	S	A	■	A	■	A	■	N	■	C	A	R
B	A	L	A	S	■	M	■	O	B	E	L	O
E	D	I	L	■	S	E	T	■	A	N	O	N
L	O	S	■	S	I	N	A	I	■	A	M	A
A	S	A	D	O	R	■	P	A	R	R	A	S

ESCENARIO y PANTALLA

EXITO DE «AMAPOLA DEL CAMINO» EN EL CAMPOAMOR

Ahora a precios populares...! La empresa de este simpático teatro presenta hoy el triunfo definitivo del cine en español «Amapola del camino», brillantemente interpretada por Tito Guizar, el cantor ídolo que interpreta el alma criolla, con la colaboración de Andrea de Palma, Margarita Mora, Leopoldo (Chato) Ortin y Pedro Armendariz. Conjuntamente se exhibe el excitante drama de los aires «Bodas de Contrabando», con Charles Quigley y Rosalind Keith. Una película que tiene como escenario los cielos..., y como trama... la lucha entre unos contrabandistas... y unos agentes federales...! Completa el programa el estreno del episodio núm. 12, (final) de «El Aguila Negra», y el Noticiario Fox Movietone. Los precios, 20 cts., de 2:30 a 5:30 y 30 cts., después. Niños a todas horas 15 cts., y tertulia 10 cts.

El martes: ¡Del corazón de España! ¡Directamente desde Madrid! Rescatada con grandes riesgos del teatro que la estaba exhibiendo para hacer reir a todos los públicos de habla española, nos viene ahora «La Señorita de Trevelez», con toda la sal, gracia y pimienta de su autor: Carlos Arniches, y la picardía de sus intérpretes: Antoñita Colomé, María Gamez y Alberto Romea. Una comedia extraordinariamente divertida! Conjuntamente se estrenará el super-emocionante drama «Hay rubias peligrosas», con Noah Beery Jr., Mae Grey y William Gargan. El era una de las siete maravillas del mundo en el ring, pero una rubia le hizo perder toda la gloria conquistada y lo llevó a la desesperación...!

El día 28, a las 10 de la mañana en el Teatro Alkazar, «La crucifixión de un ser humano». El más grande alarde de insensibilidad y resistencia física.

Pronto: Dolores del Río, George Sanders y Peter Lorre, en la espectacular producción «El Lancero Espía», y César Romero y Phyllis Brooks, en «Peligrosamente tuyo».

«LA MUERTE DE PAPA MONTERO» Y «EL DUQUE ETIOPICO»

Dos grandes estrenos ofrece hoy «Radioescenario Martí» en la gran tanda especial de las 12 de la noche: «La Muerte de Papá Montero», sainete lírico original de Arqumedes Pous y Horacio Monteagudo, y «El Duque Etiópico» juguete cómico que firma Mariano Rivero.

En ambas obras espolvorea la sal fina de su gracia, el «negrito» Carlos Pous provocando la hilaridad de los espectadores con sus chistes y ocurrencias.

NACIONAL: EL JUEVES: «SEÑORITAS DE 1938»

El lunes estarán ya en la Habana todos los componentes de la gran revista internacional «Señoritas de 1938», que se posesionará del amplio escenario del teatro «Nacional», desde el próximo jueves, bajo la experta dirección de Eulogio Velasco, quien se propone presentar un espectáculo originalísimo y grandioso en homenaje al desnudo estético de la mujer. Para tal empeño, por todo lo que tiene de avanzado, hay que poner a contribución experiencia y buen gusto y de ello muchas pruebas tiene dadas el señor Velasco, así pues, no es aventurado vaticinar un éxito franco a «Las Señoritas de 1938» que se presentarán con tan hábil mentor.

Entre los elementos de esta revista internacional, figuran las ocho «Paradise Beauties», bellezas del Paraíso, donde los modistos nunca pudieron hacer negocio, las doce «Royal Palm Stars», un bello e interesantísimo conjunto coreográfico, y las muchachas cubanas, otro bello conjunto que, por ser internacional esta revista representarán a la belleza cubana.

También son poderosos atractivos en el programa de «Señoritas de 1938», la elegante y ágil pareja de bailes de salón Deana y Delcampo, la exquisita danzarina acrobática Virginia Stewart, el precioso bibelot de porcelana oriental Miss Okada, la dinámica soubrette Bobby Lynn imitadora de Mae West y otras estrellas de la pantalla, y el número de malabaristas excéntricos Bedford and Wallace para que de todo haya en este máximo espectáculo de arte, de belleza y de gran lujo.

Todos los decorados serán estreno en la Habana y son obra del reputado escenógrafo Tarazona quien se ha esmerado para producir algo a la altura de su justa fama.

PAYRET: «LOS ULTIMOS CIEN DIAS DE NAPOLEON»

Selecciones Capitolio se ha anotado otro gran éxito, éxito franco y decisivo, con la presentación ayer en «Payret» de su magno estreno titulado «Los últimos cien días de Napoleón Bonaparte», película histórica, interesantísima en la que los productores han sabido aunar la historia, sin falsedad alguna, con el interés teatral, haciendo que las escenas transcurran dentro de una trama que interesa y conmueve al espectador....

El notable actor Werner Krauss hace una admirable caracterización de la figura y del temperamento de Napoleón Bonaparte presentándonos el personaje con todo ese magnetismo personal que lo llevó a ser un dominador de hombres y como consecuencia, de pueblos.... Sin exageración alguna, sin afectismos de mal to no, dentro de una exquisita honradez artística, Krauss nos presenta un Napoleón como nos lo ha presentado Forzano, tal vez el mejor historiador en lo referente a aquella época, en que por la derrota de Waterloo se cambiaron todos los acontecimientos mundiales y se agigantó la figura de Wellington, que más que nadia fué un elegido de la Diosa Fortuna....

La técnica en esta película, el sonido, la fotografía, en fin, todos los detalles que en ella concurren, permiten recomendarla como uno de los más legítimos triunfos de la pantalla y es de esperarse que el público que sabe aquilatar los buenos espectáculos ha de acudir en masa a las exhibiciones de «Los Ultimos Cien días de Napoleón Bonaparte», película que sigue el selecto programa que hoy presenta la empresa del teatro «Payret».

EL SABADO: ULTIMO RECITAL DE EUSEBIA COSME

Un número crecido de personas que no reservó con la necesaria premura sus localidades para asistir al recital poético que ofreció anteayer en el «Principal de la Comedia» nuestra magnífica intérprete del verso, Eusebia Cosme, ha hecho gestiones con el objeto de que brinde un último recital antes de embarcar para Venezuela a cumplir su contrato con el teatro Municipal.

Estas gestiones se han sumado a las de un gran grupo de personas que asistió a la hermosa fiesta de arte que tuvo efecto el jueves, y ambos esfuerzos aunados, han cristalizado en una realidad gratísima: el señalamiento para el sábado próximo de un último recital poético en el propio «Principal de la Comedia.»

Teniendo en cuenta que son numerosos quienes habiendo asistido a la anterior se interesan por otra «recita» artística, y con la finalidad de que tengan un nuevo aliciente se ha decidido variar el programa, incluyendo en él, nuevas composiciones que ofrecerá en estreno, la genial rapsodia cubana cuya presencia es ya reclamada en el extranjero para rendirle homenaje a su arte maravilloso y fino.

NOTA IMPORTANTE: Las localidades deben ser reservadas con la debida anticipación; recibiéndose ya órdenes en dicho sentido por el teléfono A-6737 o directamente en la contaduría del «Principal de la Comedia».

MODERNO: «LA CASA DE QUIROS» CON LUIS SANDRINI

Las carteleras del teatro «Moderno» anuncian para hoy, en sus turnos de tarde y noche, un soberbio programa: «La casa de Quirós», de Luis Sandrini, Alicia Vignoli; «Bajo el manto de la noche», de Edmund Lowe y Florence Rice, un cartón «Sinfonías tontas» y un «Noticiario Fox». Hasta las 6:30, 15 centavos; después 20 centavos. Niños 10 centavos. Tertulia familiar 10 centavos.

Mañana domingo, en todos sus turnos, «La Casa de Quirós», «Una mujer intrigante», de Kent Taylor, Irene Harvey; «El águila negra», episodio 7. A la reja», «Mayo florido» y un «Noticiario Fox». Hasta las 6:30, 15 centavos; después 20 centavos; niños 10 centavos.

El lunes y martes, la más sensacional producción del año, «El corsario negro», de la novela de Emilio Salgari; y «Risas en los ojos», de Phil Regan, Evelyn Knap; tertulia familiar, 10 centavos a todas horas.

WILSON: «IDILIO INCOGNITO»

«Wilson», en Belascoaín y San Rafael U-5863; 10 centavos de 1:30 a 6:30 y 20 centavos después. Niños 10 centavos a todas horas.

Hoy, tarde y noche, la revista semanal (Fox Sound News); la variedad especial, interpretada por Danielle Parola y Pierre Fresnay.

A las 5 p.m. «Idilio incógnito», por Sonja Henie y Tyrone Power y «El traidor», por Danielle Parola y Pierre Fresnay.

El lunes: «Todo para tí», magnífica super comedia especial de la Columbia, interpretada por Francis Lederer y Madeleine Carroll.

El martes: «La suerte la perseguía», magnífica film especial de la Paramount, interpretada por Jean Arthur y Edward Arnold y «Mundos individuales», por Charles Boyer y Claudette Colbert.

MAXIM: «CANTAME TUS AMORES»

Muy colosal programa es el que las carteleras del siempre concurrido y elegante cine de las familias «Maxim», de Bruzón y Ayestarán, con el teléfono M-7049, anuncian para hoy.

En matinée, tanda y nocturna se exhibirá revista, comedia, estreno de la preciosa, divertida, original super comedia musical «Cántame tus amores», con Patricia Ellis, James Melton, Hugh Herbert y otras estrellas y estreno de la muy emocionante, formidable producción «Alas negras sobre Londres», con Margarita Churchili.

Mañana: «La vida de Emilio Zola», con Paul Muni, «Cien hombres y una muchacha», con Deanna Durbin, comedia y cartón.

UNIVERSAL: «JIM DE LA SELVA» (SERIE)

Grandioso fué el lleno ayer en el predilecto cine «Universal», de Egido entre Muralla y Sol, con motivo de exhibirse completa la sensacional serie «Jim de la selva», que figura de nuevo en el estupendo programa que hoy se ofrece.

Hoy, en función continua de 1 a 11 de la noche, se exhibirá revista, comedia, la serie completa en 12 emocionantes episodios de «Jim de la selva» y estreno de la estupenda, emocionante drama de mucha acción «Pugna titánica», con John Wayne.

Precios: damas, niños y tertulia, 5 centavos y caballeros 10 hasta las 6:30 y mayores 10 y niños y tertulia 5 centavos después.

Mañana: «La plegaria del niño», con Bobby Breen y «Autos blindados», y episodios de «La sombra del escorpión».

BELGICA Y VIOLETA: COLOSALES PROGRAMAS

Para hoy sábado se ha seleccionado en este concurrido cine, según cartelera del mismo, el siguiente programa: la producción titulada «Este es mi hombre», interpretada por Carole Lombard y William Powell. El bombardeo del «Panay», película real sobre el bombardeo del guardacostas americano y por ultimo el grandioso estreno con Ralph Morgan titulado «Un gran reportaje». El precio en matinée y tanda será de 5 centavos. Mañana domingo, maravilloso estreno en colores. Warner Baxter en la producción «Modas y bellezas de 1938», pasándose también el episodio 5 de «El agente secreto X-9» y la producción de Bela Lugosi, «El misterioso Wong». El lunes: solamente para mayores: «Madres culpables».

GRIS: «NOCHES DE FUEGO»

Un programa grandioso de homenaje a la cinematografía francesa anuncia hoy el predilecto y confortable cine «Gris», de Baños y 17, en el Vedado, con el teléfono F-4292, de la Empresa Heydrich-Fernández Ledón, el favorito de las familias.

En tandas a las 4 y 8:15, la maravillosa joya del cine francés «Las perlas de la corona», con Sacha Guitry y otras estrellas. Film esta premiada como una de las 10 mejores películas del año.

A las 5:30 y 9:45, una revista y estreno de la extraordinaria superproducción dirigida por Marcel Herbert, argumento de la novela de León Tolstoy «Noches de fuego», creación de Victor Frances.

Precios: mayores 15 centavos en la tanda y 20 centavos por la noche. Los niños y la tertulia 10 centavos a todas horas.

Mañana: «No se puede tener todo» y otras atracciones.

El lunes: «San Francisco», con Jeannette Mac Donald.

OLIMPIC: «IDILIO INCOGNITO»

«Olimpic», en Línea y B, en el Vedado, con el teléfono F-6263, de la cadena Alvarez-Hernández.

Hoy, en turnos preferentes de 4 y 9 y 45 se exhibirá revista semanal y estreno de la grandiosa, regia superjoya de muy precioso argumento «Idilio incógnito» con Sonja Hennie y el nuevo galán Tyrone Power.

A las 6 y 30 y 8 y 30 la magnífica y emocionante producción «La formula secreta» con el dinámico actor Bill Boy.

Precios: mayores 15 centavos en la tanda y 20 centavos por la noche.

Mañana: matinée, tanda y noche con «Melodías de Broadway de 1938», «Número equivocado», episodio y cartones.

VIVES: «VIDAS A FLOTE» Y «DINERO LOCO»

Programa estupendo el combinado por la empresa Edelberto de Carrerá, para hoy, en su coquetón cine «Vives», del Vedado, teléfono F-3128, y que se compone del estreno de «Vidas a flote», por Grant Ricards y Karen Morley, que cubrirá las tandas elegantes de 5 y 15 y 9 y 30, reservándose para las 4, y 8 y 30, la original comedia de mucha risa, «Dinero loco», por Edward E. Hortton. Precios: Por la tarde, mayores 20 centavos y 30 centavos por la noche. Niños 15 centavos y tertulia 10 centavos a todas horas. Mañana, la deslumbrante Key Francis en «La primera dama», con Preston Foster, «Melodía para dos», por James Melton, y el episodio 1 de «El tesoro oculto», por Ralph Graves. El lunes, «Angelillo», el rey del canto flamenco, en «Centinela ¡alerta!», con Ana María Custodio.

Grandioso estreno se ha seleccionado para hoy en todos los turnos a precios de 5 centavos en matinée y tanda todos, pasandose la maravillosa producción por Warner Baxter titulada «Modas y bellezas de 1938» y como complemento se exhibe la magnífica producción titulada «Amarga felicidad» cartones por Miky Mouse. Mañana domingo, comedias y cartones, episodio 5 de «El agente secreto X-9», «Destierro de amor», por Clive Brook y «Modas y bellezas de 1938».

M.E.C.D. 2016

GRAN CASINO NACIONAL

"Ensayo Afro-Cubano"
Por los principales músicos de las

ORQUESTAS
RENE TOUZET
y su orquesta GRAN CASINO
ARMANDO VALDESPI
y su CONJUNTO del RITMO

Show:
12 p.m y 2 am

DINNER de LUXE $2.50

RESERVACIONES Telf. FO-7548

CRONICA HABANERA

ONOMASTICO

Con un grato motivo, el de su onomástico, traemos hoy a nuestra sección el retrato de la señora América Pérez de García, directora de uno de los más acreditados ateliers de nuestra capital.

La gentil América, tan admirada en nuestro mundo elegante por su chic y su buen gusto, recibirá muchas felicitaciones, a las que unimos la nuestra.

EL GRAN BANQUETE DE ANOCHE.—Magno, suntuoso y brillante el banquete celebrado anoche en el hotel «Nacional».

Banquete oficial de clausura del Séptimo Congreso Panamericano, del que ha sido sede nuestra capital en estos últimos días.

Más de mil personas se congregaban en las mesas, invadiendo totalmente el gran salón de las Palmas y el salón Cristal.

Allí estaban, con todos los médicos extranjeros delegados al Congreso, los médicos cubanos, unos y otros con sus esposas, y una representación numerosa de la sociedad habanera, altas autoridades y cuerpo diplomático.

Bellísimo aparecía el salón.

De gran efecto y de gran novedad el adorno floral que se advertía dando lucimiento y brillantez a la suntuosidad del acto.

Ejecutado fué por los floristas siempre inspirados de la «Casa Trías», el gran jardín del Vedado, que alcanzó uno de sus más legítimos triunfos.

Como detalle principal anotamos al fondo de la mesa, entre un bosque de palmas arecas, un lindísimo medallón que ostentaba en su centro el símbolo de la Medicina.

Estaba tejido con «sweet heart roses» rosadas, «snapdragons» amarillos y «sweet peas» azules.

Una verdadera maravilla de arte y buen gusto.

También anotamos el adorno de las mesas, bello, elegante, finísimo, en el que los artistas de «La Dalia», el moderno y ya famoso jardín de la calle 12, entre 23 y 25, hicieron derroche de buen gusto.

A todo el borde de la mesa principal, que imitaba una herradura, advertíanse lindísimas corbeilles de dalias, gladiolos y azucenas entrelazadas por guirnaldas de espárrago.

Completando el efecto del conjunto fueron distribuídas pequeñas corbeilles de las mismas flores en las múltiples petite tables que llenaban los dos salones.

EN ARISTOCRATICA MANSION. El señor Manuel de Ajuria, caballero muy querido en nuestra sociedad, obsequió anteayer con un almuerzo al doctor Chevalier J. Jackson, Director del Temple University Hospital de Filadelfia, que en unión de su esposa se halla en la Habana como Delegado al Congreso Médico.

Dicho almuerzo tuvo efecto en la aristocrática mansión del señor de Ajuria, en la Calzada del Vedado.

Una maravilla la mesa.

Dispuesta aparecía con la riquísima plata y la vajilla antigua de la casa.

Con el señor de Ajuria presidía el acto su hija, la joven y bellísima dama Lolita de Ajuria, ataviada elegantemente.

Entre los asistentes, contábanse además, el doctor Pedro Martínez Fraga, Embajador de Cuba en Washington; el doctor Benigno Souza y su hijo, el doctor Pedro Manuel Souza; el doctor Rafael Menocal, y las señoritas Conchita Gallardo y Luisa Carlota Párraga.

EL DOCTOR AGUSTIN ACOSTA.- Una felicitación queremos enviar con estas líneas al doctor Agustín Acosta, el prestigioso hombre público.

El doctor Acosta acaba de tomar posesión de la notaría para la que fué nombrado en esta capital por el honorable señor Presidente de la República.

En la Manzana de Gómez 245 tiene instalado su bufete el nuevo notario.

Sépanlo así sus amistades.

EN LA HISPANO-CUBANA.—Con el tema «El linaje de la sangre», disertará mañana en «Campoamor», a las 10 a. m., desde la tribuna de la Institución Hispano Cubana de Cultura, el ilustre parasitólogo y literato español, doctor Gustavo Pittaluga.

Las dos restantes lecciones del cursillo tendrán efecto el domingo 30 y el 6 de Febrero.

El lunes 22, a las 9 p.m., habrá velada de cine en «Campoamor», con la famosa película titulada **Rembrandt**, cartón cómico en colores, noticiero y otras.

Recuerda la Institución a las personas que deseen ingresar, que ahora pueden hacerlo sin pagar cuota de entrada, inscribiéndose en la Administración, Manzana de Gómez 329, o en la propia taquilla del teatro los días de conferenciao o velada. La cuota mensual es de un peso y da derecho a todos los actos y servicios de la Institución.

GRAN CASINO NACIONAL. — La cita de la noche es en el Gran Casino Nacional, el aristocrático centro de reunión de nuestro gran mundo que celebra hoy su acostumbrado sábado de moda.

Famosos, consagrados por nuestra sociedad elegante, los sábados del Casino se suceden en animación creciente en el transcurso de esta temporada brillante.

Uno de los grandes alicientes de la noche será el show, magnífico show que es, sin disputa, el más completo y atrayente que se presenta en la Habana.

Darío and Diane, los bailarines cuya actuación en el Gran Casino Nacional ha sido un verdadero «succés», se presentarán en sus artísticos y elegantes bailes de salón. Bailes que, según las acertadas frases de Louis Sobol, uno de los más notables críticos norteamericanos, interpretan fielmente el sentimiento, la sensibilidad de la música, llegando al corazón de los espectadores.

Se presentarán también, Angelita Campos, cuyos bailes españoles que ella sabe estilizar imprimiéndoles un sello de originalidad con su arte y con su escuela, tanto han gustado a la sociedad habanera.

Papo y Ofelia, la famosa pareja que ha sabido imponer su nombre, plena de colorido sin desvirtuarla en acrobacias absurdas.

Palomo, «El Trovador de Guatemala», que todo lo reúne: voz, sentimiento interpretativo, dominio de la guitarra, presencia y mundología y la necesaria personalidad y simpatía para actuar también como maestro de ceremonias.

Y el gran número titulado «Ensayo Afro-Cubano», presentado en carácter por los músicos de la Orquesta Gran Casino, del profesor René Touzet, y la de Armando Valdespí y su Conjunto del Ritmo.

A propósito del «Show» del Casino, diremos que hoy son esperados en la Habana, a bordo del «Oriente», Donna y Medrano, la gran pareja de bailes que ha sido contratada para actuar en aquel lugar y que debutará próximamente.

Daremos cuenta ahora de algunos «parties» congregados en la fiesta de moda del pasado jueves.

Con el señor Robert Salmon y su gentil esposa, el doctor José A. García Ordóñez y señora Gloria Montalvo; Mr. Geo Serdman, Miss Marion Reel, Mrs. C. Godfrey, Mr. Wm. Dugan y Mr. Ed. Ernmet.

En la mesa del cronista se reunían el doctor José Ramón Gutiérrez, Secretario de la Asociación de la Prensa de Cuba, y su bella esposa Conchita Mendieta; las señoras Cucuca Llansó de Carreño e Hilda Fehrmann, las señoritas María Ursula Ducassi, Mercy Sosa, Carina de Posada y Nena Ducassi, y los señores, doctor José Manuel Lara, doctor Pablo Mendieta, Carlos Ducassi, Juan Mederos, José Oliva Michelena y Paco Mendieta.

Con las gentilísimas Nenita Azpiazu y Fifí Tarafa, estaban en otra mesa, Eutimio Falla Bonet, Mario Alvarez y Jorge Bethart.

Un «party» animadísimo, donde se congregaban Miguel Baguer, cronista social de «Avance», y su bella esposa Tulita Bosque; Julio de Céspedes, cronista social de «Alerta», y su gentil esposa Evangelina de la Vega; Francois Baguer, y su encantadora esposa, Nena Pessino, y el joven Edgardo Lezcano Abella.

El doctor Alberto Inclán, Presidente del VII Congreso Médico Panamericano, y su distinguida señora Ketty Wener, presidían un party de médicos norteamericanos, con sus esposas.

Mr. y Mrs. Robertt Burns con Mr. y Mrs. W. Mury, Mr. y Mrs. W. H. Saul y Miss Eve Burns.

Los doctores Salvador Vieta y Julio Montes con Miss Marta Weil, Miss Eleonor Waha, Mr. F. W. Tiedman y Mr. y Mrs. M. T. Sierra

Mr. y Mrs. L. M. Anderson, Mr. y Mrs. John Turró y Mr. L. M. Anderson, junior.

Mr. John Costello, Mr. Ernest Warner, Miss Muriel Goldsmith y Miss Ethel Kettner.

Miss Jane Grahan, Mr. Stephen Guardino, jr., Mrs. Ina Price, Mr. Peter E. Guardino.

Mr. y Mrs. A. S. Gechtman con Mr. y Mrs. Harry Wilder.

El señor C. Mantecón con el doctor y Mrs. Peter S. Ruder, Mr. y Mrs. A. A. Filiatrault y Mr. y Mrs. H. C. Thornton.

Mr. y Mrs. Thos B. Smith, de Canton, Ohio; Mr. y Mrs. Arthur Chassay, Mr. y Mrs. Norman D. Greeneburn; Mr. y Mrs. Eusebius Falmouth y Mr. y Mrs. Marion D-Arnas.

r. y Mrs. J. L. Taussig, Mr. y Mrs. Andrew Ferguson, Mr. Horace Yancey y Mr. Howard Steele.

Dr. R. Garfield Snyder y Miss Jean Snyder, de New York City.

Mr. y Mrs. L. J. Kroha, de Detroit, Michigan; Mr. y Mrs. Albert W. Dungan, de Chicago, Ill., Mr. y Mrs. Jack Frank, de Ft., W., Indiana; Mr. y Mrs. Jack Rosenzweig, de New York City; Mr. y Mrs. Paul Casey, de New York City, y Mr. y Mrs. Max Shapiro, de Bridgetown, New Jersey.

Mr. y Mrs. A. Maurice Grill.

SANS SOUCI. — Radiante de animación aparecía Sans Souci el jueves.

En la terraza resaltaban infinidad de parties, que daban al elegante restaurante un aspecto brillantísimo.

Destacábase el party de la linda señorita Mimí Sánchez, en el que se reunían las numerosas parejas que asistieron a la comida celebrada esa noche en su mansión del Vedado.

Con Mimí y su compañero Willy Salazar se reunían:

Kika Sánchez y Víctor Pedroso, Lilita Montalvo y Arturo Chabau, Antonieta Goicoechea y Pedro Du-Quesne, Nena Ramírez Olivella y Alfonso Albacete, Patricia Delgado y Charlie Todd, Lily Chabau y Rafael Montoro, Jr., Olga Alonso y Fernando Busto, Lydia Menocal y Carlos Castillo, Antolina Alonso y Antonio de la Torriente, Margarita Pedroso y Pepe Sabatés, María Luisa de la Torriente y Armando Castellanos, Inés María Blanco y Fernando Azcárate, Gilda Morales y Mario Arellano, Yolanda Lima y Monchy de León, Mimí Sánchez y Willy Salazar, María Kindelán y Gonzalo de Cárdenas, Elena Alfonso y Joaquín Santa Cruz, Odette Posso y Pepe Mayo, Isolina Falcón y Charlie Gato y Maeta Roces y Pepe Estráviz.

En otra mesa se reunían distinguidos médicos de la Clínica de los Mayo, en N. Y., los que están en la Habana con motivo del VII Congreso Médico. Entre éstos, Dr. and Mrs. Howard Hartman, Dr. and Mrs. Toink Craig, Dr. and Mrs. Virge Conseler, Dr. and Mrs. Fred Tvillins, Dr. and Mrs. Herbert Giffin, Miss Mireilla Rams, Armando Acosta y doctor Hugo Ascanio y señora Cuca Sánchez.

El señor Emilio Lecours y su señora Mercy González Fantony, con sus invitados, Paco González Valle y señora Nena Guedes, la señorita Pepa Garrido y el joven Cuco Bouza.

En otra mesa del ring, el coronel Hentchel y señora, con Mr. G. Gignoux y señora, Mr. E. Ducoureau y señora y L. Durruthy Colin-Olivier.

El doctor Pérez Lorié y señora, con el doctor Sosa y señora, y el doctor Díaz Rojo.

Una mesa con un grupo de señoras, todas tan distinguidas como Chicha Sánchez viuda de Sánchez, Graciela Balaguer viuda de Blanco Ortiz, Lola Farnes de Ramírez Olivella, Cheíta Aróstegui de Pedroso, María Luisa Morales de la Torriente, Generosa Santamaría de Roces, y la Marquesa de Valle Siciliana.

Esta noche, como sábado de moda, volverá a lucir pleno de esplendor este lugar, que constituye el punto de reunión del mundo habanero.

El «show» se hará aplaudir nuevamente.

La orquesta de los hermanos Palau llenará el programa bailable.

Luis de POSADA.

¡Cuidado!! EL NOMBRE Bismágen SE ESCRIBE SEGUIDO: no lo confunda. Usted sabe que usar IMITACIONES es "hacerle trampas a la Salud". ¡Recházelas!

¡La felicidad existe y siempre existirá!

Aunque para que se manifieste. una buena **Salud** es esencial

Si Ud. padece enfermedades del

ESTOMAGO,

afecciones concomitantes al **hígado y VESICULA**

úlcera gástrica o duodenal, COLITIS — Intestinos

recobre la Salud ahora como **miles de personas la recobraron** con

BISMÁGEN

Dolor de Estómago, Espasmos, Cólicos, Digestiones lentas o dolorosas, Pesadez, Gases, Dilatación, Hiperacidez, Eructos agrios o ácidos, Vómitos de líquido o de sangre, Náuseas, Inapetencia, Dolores de vientre y espalda, Fermentaciones, Diarrea o Estreñimiento, ¿presenta su enfermedad alguno de esos síntomas? ¡Vénzalos con efectividad prodigiosa; tome Bismágen!

Por rebelde que sea el mal, cuando la voluntad de sanar y el **poder Sanativo** de Bismágen se combinan, pronto esas poderosas fuerzas se transforman en **¡Salud! ¡Optimismo! ¡Vida!** Pruebe Ud. con un frasco del **maravilloso patente Bismágen y**

bendecirá la hora en que decidió tomarlo

ALCO-ELITE
Alcohol puro extra refinado
No debe faltar en ningún hogar
Pídalo en tiendas de víveres
Es un producto ARECHABALA

666 Domina el PALUDISMO en tres días. CATARROS en un día.
Líquido - tabletas Salve Ungüento Gotas para la nariz
Tónico y Laxante

FARMACIA DROGUERIA de "JOHNSON"
DE TURNO LOS LUNES
obispo Nº30 TELEFONO-A-2129.

LA MAYOR
35 EDIFICIOS 700 EMPLEADOS
SARRÁ
DROGUERIA
ABIERTA TODOS LOS DIAS
TODA LA NOCHE LOS MARTES
A-8026 A-3041

FARMACIAS DE TURNO HOY SABADO

DESDE BAHIA A PASEO DE MARTI (PRADO)

Bernaza (Plácido) No. 4	M-2142
Acosta y Compostela	M-5040
Merced Esq. a Picota	M-9047
Muralla y San Ignacio	M-4710
San Ignacio No. 16 P. Catedral	M-3036

DE PASEO DE MARTI (PRADO) A P. VARELA (BELASCOAIN)

Prado y Virtudes	M-8883 M-5453
Esperanza No. 57	M-4034
Galiano No. 129	M-6866
Crespo No. 16	M-2737
Campanario y Condesa	M-4516
Campanario y Animas	M-4540
Monte No. 128	M-8076
Belascoain No. 121	M-4659
Belascoain No. 19	U-5600
Aguila No. 42	M-4184
Gervasio y Maloja	M-5545
Escobar y Lagunas	U-3044
Aguila No. 250	M-4427
Reina No. 89	M-2300
Salud y Lealtad	M-5440
San José y Lealtad	M-4766
Industria y Neptuno	M-4277 M-4684
Neptuno y Perseverancia	M-3202
Industria No. 54	M-2292

DE P. VARELA (BELASCOAIN) A AVE. DE MENOCAL (INFANTA)

Belascoain 98	M-6657
Infanta y Benjumeda	U-2425
Infanta y San Rafael	U-6890
Infanta 172	U-3080
San Lázaro 265	U-6822
San Rafael y Aramburu	U-6902
Hospital y Jovellar	U-6630
Monte y Matadero	M-4785
Monte 404	M-1573
Oquendo y Sitios	U-6731
Reina 89	M-2300
Diez de Octubre 130	M-5303
San Rafael 152	U-3132

VEDADO

Línea No. 20	F-6224
5 No. 40	F-5872
12 y 21	F-6172
23 entre 2 y 4	F-6130
26 entre 27 y 29	F-6164
Zapata entre A y B	F-6065
23 e Y	F-6111

VIBORA

Santa Catalina 61	X-2317
10 de Oct. y Estrada Palma	X-7756
10 de Oct. y Ave. de Acosta	I-3555
Dolores y Lawton	X-3058

JESUS DEL MONTE Y SANTOS SUAREZ

10 de Oct. 267	I-7795
10 de Oct. y Princesa	I-4444
J. Bruno Zayas y Lacret	I-7777
J. Delgado y Libertad	I-3535

LUYANO

Caserío de Luyanó No. 20	X-2187
Municipio y Luco	X-2334
Luyanó 121	I-7452

CERRO

Agua Dulce 10	M-5026
Calzada del Cerro 815	I-7272
Calzada del Cerro 891	I-7342
Moreno 40-B	I-7410

Este grupo deberá prestar servicio público todo el día y la noche de los domingos siguientes:

Febrero 6, Marzo 20, Mayo 1, Junio 12, Julio 24, Septiembre 4, Octubre 16, Noviembre 27.

Estos turnos han sido acordados en cumplimiento de lo dispuesto en el Art. VI del Decreto-Ley 2604 de 7 de Noviembzre de 1934

EXHIBICION INTERNACIONAL DE AUTOMOVILES EN BERLIN

Del 18 de febrero al 6 de marzo próximos tendrá lugar en Berlín, la hermosa capital europea, una magnífica «Exhibición Internacional de Automóviles y Motocicletas» bajo los auspicios del «Reischsverband der Automovilindustrie E. V.»

En dicho acto se presentarán los mejores modelos de autos de la época.

Arrollada por un tranvía

Gisela Fried de Fondos, de 17 años y vecina de Trocadero 115, sufrió lesiones de carácter grave al ser arrollada en Prado y Neptuno, por el tranvía 465, que conducía el motorista Pedro Díaz Taboada, vecino de Pamela 144.

ELIMINE LA EXCESIVA GRASA DE SU CUTIS CON
JABON DE MAX FACTOR HOLLYWOOD

La maravilla de 5 valvulas

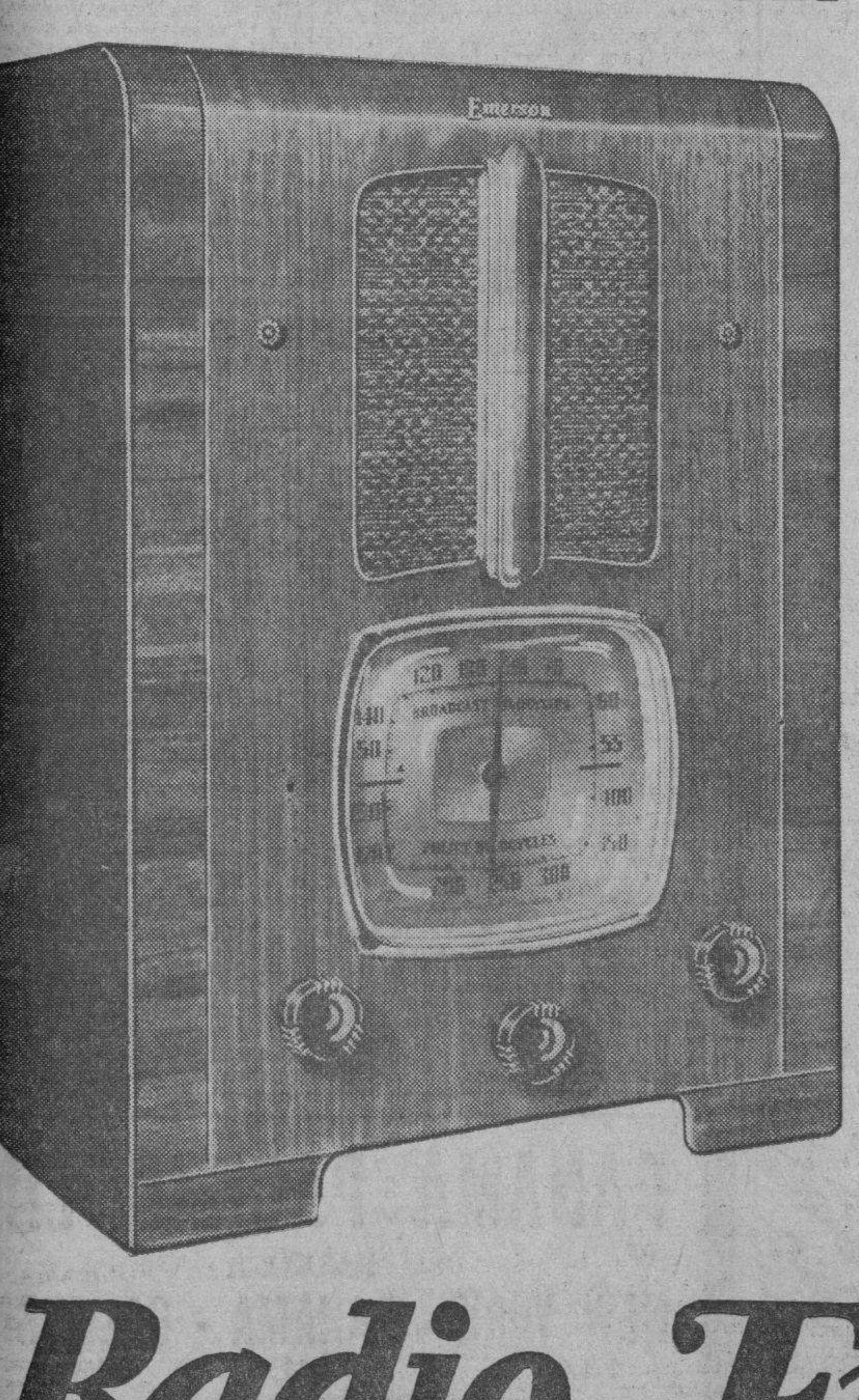

SUPERHETERODINE
5 TUBOS
ONDA LARGA Y POLICIA

A IGUAL PRECIO
QUE EN NEW YORK

$30.00

Radio Emerson

EL CONTROL DEL MUNDO
R. CARRERAS Y CIA.
PRADO 115 — HABANA

VESTIDOS AMERICANOS
Más baratos que en New York
San Rafael 39 - Tel. M-2996
ANRYSS
MODAS

✝

E. P. D.

EL SEÑOR

JULIO RUIZ GOMEZ Y LOPEZ

HA FALLECIDO

(Después de recibir los Santos Sacramentos y la Bendición Papal)

Los que suscriben, su viuda, hijos, hermanos y demás familiares, ruegan a sus amistades encomienden su alma a Dios y se sirvan acompañar el cadáver desde la casa mortuoria, Gervasio, 174, altos, hasta la Necrópolis de Colón, hoy, sábado 22, a las cuatro y media de la tarde, favor que agradecerán eternamente.

Habana, 22 de Enero de 1938.

María Luisa Comellas viuda de Ruiz Gómez; Orlando, Marcos, Delia, Vitalio, Darío, María Luisa y Vinicio Ruiz Gómez y Comellas; María Naranjo de Ruiz Gómez; Haydée Armenteros de Ruiz Gómez; Rosalía, Miguel Angel y Guillermina Ruiz Gómez y López; doctor Miguel A. Rodríguez Barquín.

FUNERARIA DE PRIMERA CLASE
ALFREDO FERNANDEZ
SAN MIGUEL 63. TELEFONO A-6348

He aquí el remedio de acción rápida, que con unas tabletas cortan el catarro antes que se complique

LAXATIVO BROMO QUININA

M.E.C.D. 2016

Se reunió en la Cancillería la Comisión Organizadora del Primer Congreso Nacional de Municipios

Beruff Mendieta sustituyó a Lugo Viña en la Presidencia. Se acordó notificar a los Municipios que el Congreso se efectuará el día 14 de Abril. Otros acuerdos adoptados

Actuando de presidente el doctor Antonio Beruff Mendieta, Alcalde de la Habana, sustituyendo al muy querido compañero Sr. Ruy de Lugo Viña, muerto trágicamente en Cali, Colombia, se reunió antes de ayer, en el Salón de Actos de la Secretaría de Estado, la Comisión Nacional Organizadora del primer Congreso Panamericano de Municipios, celebrándose una extensa y muy interesante sesión en la que se trataron distintos aspectos de este acto.

Asistieron los señores doctor Antonio Beruff Mendieta, Alcalde Municipal de la Habana; doctor Carlos Saladrigas, Senador de la República; Ingeniero Evelio Govantes; doctor Gustavo Gutiérrez; doctor Lorenzo Fernández Hermo; doctor R. Lancís; doctor Nemesio Ledo, Secretario General de la Comisión; doctor Enrique Gay Calbó, Secretario adjunto; señor Luciano Franco, Secretario adjunto; Francisco Meluzá Otero, Secretario de la Tercera Comisión; Eugenio Florit, Secretario de la 1ra. Comisión; José Sánchez Arcilla, Secretario de la 2da. Comisión; doctor Gonzalo Güell, Secretario de la 5ta. Comisión; doctor José A. Fernández de Castro, Secretario de la 4ta. Comisión; Francisco Guiral Lamillar, Jefe de Información y Publicidad del Congreso y la señorita Angélica Guinea, Auxiliar del Secretario General.

Aprobada el acta de la sesión anterior, el Ing. Govantes informó que en posesión de su cargo, había asistido a los funerales del señor Lugo Viña. Seguidamente se le dió lectura a cartas de los señores Ham y Manger, proponiendo el señor Luciano Franco, después de conocido el texto de dichos mensajes, que se les comunicara que el Alcalde de la Habaan estaba dispuesto a mantener su oferta, en cuanto a la visita a esta capital, para tratar todo lo relacionado con el Congreso.

El doctor Gutiérrez se interesó por conocer el estado de las invitaciones cursadas, informándosele ampliamente sobre este particular, proponiendo y siendo aceptado, que nuevamente se cursaran comunicaciones a todos los Municipios notificándoles que el Congreso se celebrará como se acordó oportunamente, el 14 de abril del corriente año.

Los funcionarios diplomáticos y consulares de la República, serán igualmente notificados de este acuerdo para que realicen las gestiones pertinentes.

Se acordó también, a propuesta del señor Gutiérrez, que se efectuasen viajes a las Provincias del interior para tratar con los alcaldes sobre la designación de las comisiones locales.

Se acordó igualmente solicitar un crédito del Congreso para atender a los gastos que origine este Congreso Panamericano de Municipios, destacando el doctor Beruff Mendieta, que caso de que no pudieran obtenerse los fondos oportunamente, se atendería a los gastos con fondos del Municipio, siempre que la cantidad no excediera de $20,000.

El Alcalde de la Habana explicó la trascendencia que este Congreso tiene en su aspecto intermunicipal, así como la importancia que tiene desde el punto de vista americanista, ya que del mismo podrán derivarse nuevas normas e ideas que beneficiarán el desarrollo de la vida administrativa municipal.

Se trató igualmente del programa de festejos, así como de los distintos actos que deberán celebrarse en honor de los delegados al Congreso. Se acordó a propuesta del señor Guiral, la creación de un distintivo para los delegados y miembros que participen en el Congreso, acordándose, finalmente, una próxima reunión, donde se delinearán distintos particulares.

LA UNION DE COMERCIANTES DE NEPTUNO ES CONTRARIA A LA APERTURA DE ESTABLECIMIENTOS DE 12 A 2 P. M.

Enterada la «Unión de Comerciantes de Neptuno» que la Junta Nacional de Comercio habría de reunirse en breve para conocer la opinión de los Sindicatos y Gremios Obreros, y seguramente, de las Asociaciones Comerciales, con relación a la Ley No. 136 que autoriza la apertura de establecimientos de 12 a 2. p. m., se apresura a ratificar, una vez más, que es partidaria decidida y unánime de que sea derogada tal Ley por las razones siguientes, que son las mismas expuestas por esta Asociación el pasado año.

Dice la Ley núm. 136 en su primer por cuanto: «Por cuanto: es propósito decidido del gobierno combatir el desempleo por todos los medios a su alcance». Es de todos sabido que la referida Ley no ha conseguido aumentar un solo empleado, resultando que los contadísimos comercios que se han acogido a ella, son los que trabajan con miembros de una misma familia; dueño, mujer hijos, hermanos, etc., para los cuales no significa obstáculo trabajar de 12 a 2 de la tarde y aún después de las 6 p. m., incluso los domingos en algunos casos, como se deduce de los juicios correccionales que por infracción de la Ley del Cierre y Descanso Dominical, vemos todos los días en los juzgados. Por otra parte, los establecimientos que, de no ser derogada la referida Ley, decidan abrir sus puertas de 12 a 2 p. m., lo harán turnando su personal actual de modo que, permaneciendo abiertos los comercios 10 horas diarias el personal trabaje, al menos en teoría, sólo las 8 horas que determina la Ley.

Segundo por cuanto: «Por cuanto el cierre de establecimientos comerciales de 12 a 2 p. m., perjudica a los dueños de las tiendas, hizo posible rebajar el personal y causa molestias a los compradores». Y nosotros decimos: si el cierre de 12 a 2 causara perjuicio a los dueños, no habrían sido estos los que intensa y contínuamente lucharan por obtener el cierre de 12 a 2. Más aún: el cierre de 12 a 2 fué implantado de modo espontáneo, como lo hizo la calle Neptuno y otras, sin existir Ley que lo impusiera. Estando en vigor la Ley núm. 136 desde el 4 de mayo de 1935, nadie se acogió a sus beneficios, lo que contradice de modo franco y total la primera parte del segundo por cuanto que dejamos transcripto. En cuanto a que el cierre de 12 a 2 hizo rebajar personal, no conocemos siquiera un solo caso en la Habana que permita estimar acertada esa segunda parte del por cuanto, ya que todos los establecimientos han continuado con el mismo personal, disfrutando dueños y empleados de esas dos horas exactas tan necesarias para el almuerzo, descanso y viajes después de la primera jornada. Queda la tercera parte del por cuanto que hace alusión a las molestias de los compradores y a ese respecto nos vemos obligados a decir que lejos de causar molestias a los compradores ha contribuido a organizar la vida en muchos hogares, a disciplinar a los clientes morosos y a aumentar los ingresos de las empresas de transporte, en provecho común.

El tercer por cuanto de la Ley dice: «Por cuanto: la apertura ininterrumpida de los comercios durante 10 horas diarias haría necesario aumentar el personal, quedando compensadas las mayores erogaciones con el probable aumento de ventas». Ya hemos demostrado que no será aumentado el personal y sí turnado convenientemente por no ser posible compensar las erogaciones que ocasionan nuevos empleados con las escasísimas compras que a horas tan inoportunas pudieran realizarse, entendiendo que las ventas que a tales horas se hiciesen dejarían de realizarse en horas de la tarde.

El pasado año esta «Unión de Comerciantes de Neptuno» inició una campaña tendiente a obtener la derogación de la Ley citada, siendo secundados en nuestra campaña por todas las entidades a quienes hubimos de comunicarles nuestros propósitos, a tal extremo que dió lugar a que en la Cámara de Representantes fuera presentado por el doctor Rigoberto Ramírez un proyecto de Ley derogando en todas sus partes la Ley núm. 136 y haciendo obligatorio el cierre de 12 a 2 de la tarde.

Podemos demostrar, en cualquier momento, que los principales comercios de todas las calles de la Habana, piden la derogación de la Ley núm. 135 con documentos suscritos por los mismos, que dan fe de cuanto dejamos expuesto.

Si la Junta Nacional de Comercio, como esperamos, pide parecer de todas las entidades comerciales de esta capital, estamos seguros de que, por unanimidad, pedirá la derogación de la Ley tantas veces citada ya que el cierre de 12 a 2 es una conquista de empleados y dueños que, seguramente, no querrán retrotraerse a tiempos felizmente ya pasados, en cuyo plano nos encontraríamos fuera de las necesidades de los tiempos modernos y que al propio tiempo quebrantarían normas perfectamente organizadas y adaptadas a un ambiente más amplio y equitativo.

Por tanto, una vez más, la «Unión de Comerciantes de Neptuno» deja sentado su firme criterio, consecuencia de un concienzudo estudio sobre este problema, contrario a la apertura de establecimientos de 12 a 2 de la tarde y no vacila en apoyar de la manera más vigorosa y decidida toda gestión encaminada a la derogación de la Ley núm. 136 de 4 de mayo de 1935.

Eladio Vargas,
Presidente p. s. r.

ESPACIOS LIBRES Y VERDES

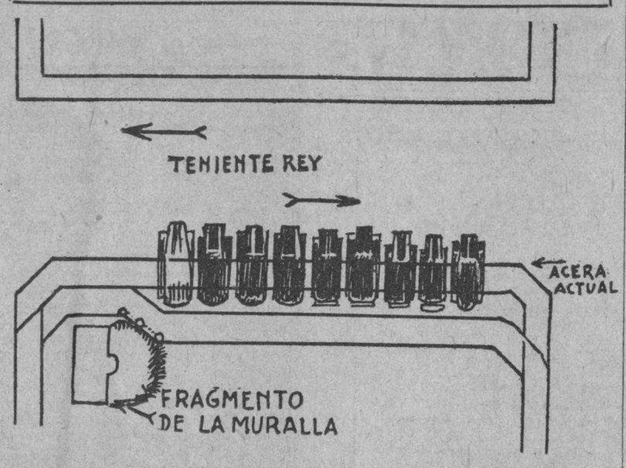

El arquitecto y urbanista argentino, Francisco Holoubeck, leyó una conferencia en el Museo de B. A. de la Plata, República Argentina, y entre las misiones de los que están en el deber de mejorar las ciudades, cita la de crear espacios libres y verdes. Desgraciadamente los constructores de las ciudades de Cuba vivieron siempre en la más deliciosa ignorancia de ese principio.

La Colonia nos legó la Alameda de Paula, la Plaza de Armas, el Campo de Marte (hoy Plaza de la Fraternidad) y otros pocos espacios libres. En cerca de cuarenta años de República se han construído barriadas enteras cuyos parques no son, proporcionalmente, mayores ni más numerosos.

Al destruirse las murallas que limitaban nuestra capital, pudiera pensarse que ese espacio se destinaría a pulmón citadino: Ya apenas queda algo más que la Avenida de las Misiones, pues el resto ha sido fabricado. El viajero curioso que no ve sino la Habana, seguramente piensa que nuestra extensión territorial no es superior a la de Mónaco o Andorra, de tal manera se «aprovecha» el terreno...para las construcciones. Con un criterio aldeano todo lo queremos tener cerca de la iglesia, la botica, la tienda de víveres y la carretera o estación del ferrocarril. Para comprender, estimar, admirar y gustar de una avenida de ochenta metros de ancho es preciso no ser aldeano. Para encantarse con los jardines y los parques de flores rodeando la residencia, es preciso ser gran señor. Para anhelar y propiciar que el público tenga espacios libres y verdes que le descansen los ojos y le ofrezcan aire puro, es preciso un grado mayor de cultura, de humanitarismo, de concepto urbanístico y de espíritu colectivo.

Acaban de quitar una horrenda cerca de madera que existió durante años junto al Instituto de la Habana. Más amantes de la cultura física al alcance de la mano que de la cultura estética e histórica irreemplazables, encerraron en el feo recinto un trozo de muralla en que ha crecido un árbol. Es si no el más valioso, el más poético recuerdo colonial. Comprendiéndolo así la revista «Carteles» celebró un concurso y fué premiado un bello soneto que lamentamos no hallar en nuestros archivos, para reproducirlo. Se le ha restituído también a la ciudad el pequeño espacio que pronto será verde. ¡Albricias!

En cambio la enredadera que cubría la fachada Nordeste del propio edificio, dándole el venerable aspecto que presentan muchos «colleges» ingleses, ha sido suprimida... Vuelve la arquitectura a lucir su escueta simetría, su clara superficie que reverbera al sol, su prosa de edificación reciente, con el rastacuerismo de unos zapatos nuevos, o de un automóvil del último modelo.

Volviendo al trozo de muralla, se nos ocurre solicitar que le restituyan el correspondiente sector de foso y que éste permanezca tan cuidado como el del Castillo de la Punta (que debiera completarse en derredor, restituyéndose el puente colgante).

Y para añadir al valor ornamental de lo antiguo las ventajas que requiere la vida moderna, la Secretaría de O. P. podría retirar la acera metro y medio para estacionar vehículos, perpendicularmente, con lo cual cabrán muchos más, y que la Policía prohiba «parqueo» y «piqueras» junto al hotel.

El pequeño plano adjunto explica el proyecto.

Armando MARIBONA

LA ELECTRICIDAD ES BARATA

Y TAN FACIL COMO AFIRMARLO RESULTA DEMOSTRARLO

•

Los números siempre convencen. Ellos prueban, sin lugar a dudas, el bajo costo del servicio eléctrico en el hogar mediante la Tarifa Opcional Residencial.

Acogiéndose a sus beneficios, una familia de 5 ó 6 personas, pongamos como ejemplo, además de disfrutar de un alumbrado científicamente correcto por su cantidad y calidad, puede operar su refrigerador, lavadora, plancha, radio, tostador y demás pequeños utensilios eléctricos por un costo aproximado de sólo 20 centavos diarios. ¡Menos de la mitad de lo que le hubiera costado hace poco tiempo!

¡LA ELECTRICIDAD ES AHORA MAS BARATA QUE NUNCA!

Un estudio de la Tarifa Opcional Residencial convencerá al más incrédulo.

Para la HABANA Y MARIANAO:		Para el INTERIOR DE LA REPUBLICA:	
Los primeros 40 Kilowatt-horas mensuales por.....	$3.50	Los primeros 35 Kilowatt-horas mensuales por.....	$3.50
Los siguientes 60 kilowatt-horas a	$0.06 KWH	Los siguientes 65 kilowatt-horas a	$0 06 KWH
Los siguientes 200 kilowatt-horas a	$0.03 KWH		
Todo el exceso a	$0.02 KWH	Todo el exceso a	$0.03 KWH

Si Ud. no se ha acogido todavía a sus beneficios

HAGALO HOY

visitando nuestra más próxima Sucursal. Comience así el año disfrutando de MAYOR servicio eléctrico por MENOS dinero.

Cía. Cubana de Electricidad
A las Ordenes del Público

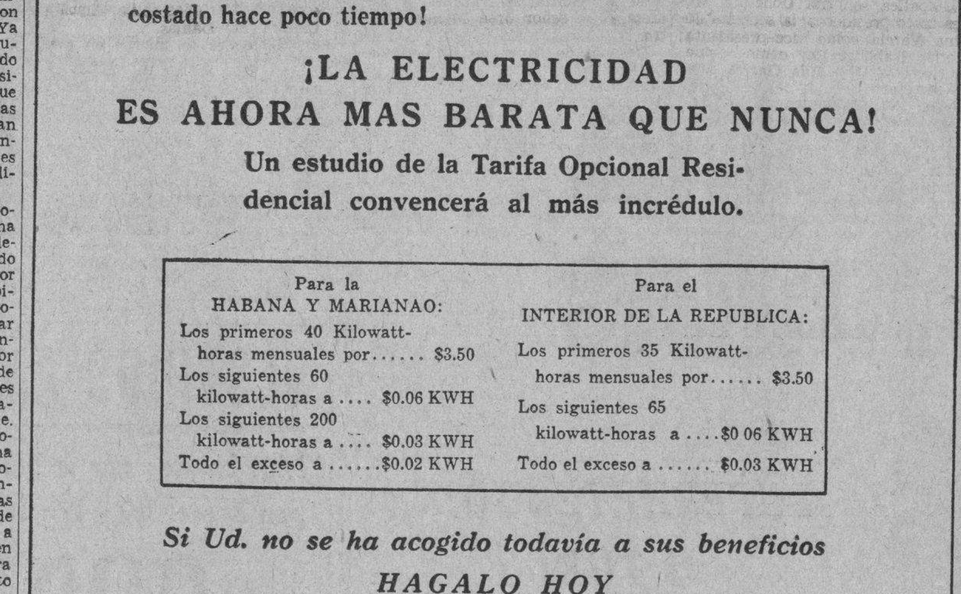

K-LISTO KILOWATT DICE:

"No culpe al dueño de su casa por la subida de los alquileres; ello es la consecuencia del encarecimiento general de los medios de vida. Observe sin embargo que yo, en vez de aumentar, abarato, mediante esta Tarifa, el costo de mis servicios a medida que se prolongan mis horas de trabajo".

Acusado un guarda jurado de haber atacado violentamente con el club a 2 jóvenes en una Academia de Baile

El culpable, para eximirse de responsabilidad, declaró que había sido agredido. El público lo desarmó cuando vió la forma en que maltrataba a las citadas mujeres

En días pasados se produjo una alteración del orden público en la academia de baile existente en la calle de Galiano número 102, en la que resultaron lesionadas dos jóvenes nombradas Pura Rivero Rodríguez, vecina de Animas 107, y Pura Hernández Arjona, vecina de Belascoaín 7 y el guarda jurado de aquel lugar Mario Fernández Valdés, por cuyo hecho se radicó causa en el Juzgado de Instrucción de la Sección Tercera, por un delito de atentado a agente de la autoridad, ya que de las primeras actuaciones aparecía que las dos jóvenes al pretender entrar en la academia y negarse a ello el guarda jurado, le hicieron agresión, causándose las lesiones las jóvenes al caer al suelo.

El juez doctor Lazcano, al conocer del hecho, libró orden a la Policía Judicial para que investigara el hecho y el Jefe de ese cuerpo, Estévez Maymir, comisionó al agente René Alarcón para llevar a efecto esas investigaciones.

Según el investigador la acusada Rivero Rodríguez sostiene relaciones de amistad con un individuo nombrado Matías Barceló, empleado de la academia y el día de los hechos invitó a su amiga la Hernández Arjona para que la acompañara a dicho lugar. Que ya en ese sitio, al pretender entrar, le fué prohibida la entrada por el guarda jurado Martínez a la Hernández Arjona, toda vez que el propietario de ese centro no permite entrar pasadas las diez y media de la noche.

Con tal motivo la Rivero Rodríguez subió, entrevistándose con el Barceló, el que consiguió que el dueño le permitiera entrar a la Hernández Arjona y al presentarse en la escalera la Rivero para avisar a su compañera que subiera, el guarda jurado se opuso a ello, y como la Hernández Arjona no hiciera caso, con el club que portaba le propinó distintos golpes en la cabeza y el cuerpo, cayendo la Hernández Arjona al suelo, acudiendo en auxilio de su compañera la Rivera, que también recibió golpes. En vista de lo que ocurría y de la agresión de que eran objeto las dos jóvenes, distintas personas se abalanzaron sobre el guarda jurado, logrando despojarlo del club.

Acude un policía

A los gritos de auxilio y al gran escándalo que se produjo, acudió al vigilante de la Policía Nacional 2,496, Francisco Vede Izquierdo, el cual logró restablecer el orden, montando en una máquina a las lesionadas para conducirlas al Primer Centro de Socorro, en cuyos momentos el guarda jurado hubo de subir también al vehículo, siendo reconocidos todos en el referido centro benéfico, certificando el médico las lesiones de la Hernández Arjona de pronóstico menos grave y las de la Rivero y del guarda jurado Martínez de pronóstico leve. Ya en la Cuarta Estación de Policía, este último acusó a las dos mujeres de que le habían hecho agresión, por lo que se radicó la causa que se investiga.

No hubo atentado

El agente Alarcón señala que no existió el delito de atentado que se le imputa a las dos mujeres y sí que el guarda jurado Martínez, individuo de carácter violento, al pretender entrar la Hernández Arjona y creyendo que perdía la fuerza moral si esto ocurría, atacó con el club a la muchacha, derribándola al suelo, y que las lesiones que él presenta se las produjeron los individuos que forcejearon con él para reducirlo a la obediencia. Significa el propio agente que el guarda jurado acostumbra a realizar estos hechos como ocurrió con la joven Regla Varona Hernández, vecina de Animas 100, a la que maltrató también de otras hace algún tiempo, sin que en aquella oportunidad se hubiera formulado denuncia alguna.

VIBOREÑAS

Los Santos de Hoy:

Santos Anastasio, Vicente, Víctor y Gaudencio.

Dedico mi primer saludo al querido y viejo amigo señor Anastasio Sierra y Cabrera, antiguo convencino fundador del Reparto de Lawton, al que junto con su amada esposa la respetable dama Teresa Barrios, deseo la continuación de su plácida vida disfrutando de excelente salud.

Me complazco en saludar a los señores Víctor López Rodríguez, Víctor Escandón, Víctor Alonso.

Al afamado especialista doctor Vicente Fernández de la Vega.

Vicentico Rodríguez, Vicente Luis Ferrer, Vicente Sardiñas, Vicente Escardá, y Vicente Turero Menéndez.

No olvido a «Vicentico» Lanz, el gran pianista.

Muchas felicidades les deseo.

Recibo íntimo

Aunque tuvo éste carácter vióse muy concurrido el que ofrecieron a sus íntimas amistades los apreciables y jóvenes esposos, bella y elegante dama María Rivero y el cumplido amigo Gustavo Cardona Trujillo, pues fueron a saludarlos numerosas señoras y señoritas, que en su compañía pasaron muy agradables horas, siendo objeto de las más delicadas atenciones y obsequios por María y Gustavo.

Con María permanecían las señoras:

Leticia Rodríguez de Rodríguez, Silvia González de Oña, Regina Estévez de Prado; María Antonia Wilson de Pérez; Consuelo Alarcón de Rovira, «Panchita» Soler de Posada; Nora López de Gómez.

Y formaban el más hermoso grupo las figulinas:

Mariana Amalia Guerra, Gloria Alvarez, Marina Arango, Adela Rodríguez; María Antonia Pomar; Adela Pomar; Alicia Díaz; Consuelito y Lolita Fernández; Martha Comas, Elena Fernández; Yolanda Hernández; América Estévez Higinia González.

Celia Llópiz; Wilmina Ledo; Silvia Martínez; Herminia Ríos, Ofelia Gómez; Regina Peña; Isabel y Hortensia Pérez; Consuelo Esnard; Ana López; Rosa López; Agueda Soto; Dulce María Martínez; Elena e Hilda Torres; Georgina y María Teresa Herrera; Graziella y Carmen Miranda.

Una vez más reitero mi expresiva felicitación a los esposos Rivero-Cardona, con mis votos por su inquebrantable felicidad.

Bodas de Porcelana-Plata

Veinte y dos años de casados cumplieron el jueves, unos esposos a los que gran afecto profeso, habiendo sido testigo de su matrimonio.

La estimada señora Consuelo Arean de Graña y el querido y muy servicial amigo Baltasar Graña, Dopico, conocido en los círculos mercantiles capitalinos, desde hace muchos años, con el disfrute del más alto aprecio.

Para Consuelo y Baltasar es dedicada mi enhorabuena muy expresiva, deseando que lleguen a celebrar sus Bodas de Diamante.

Srta. Carolina Díaz

Con sincera pena me he enterado que tan linda viboreña, trigueña de escultural belleza, permanece recogida en su residencia víctima de una molesta dolencia, aunque felizmente no es de cuidado.

Sometida a un riguroso plan médico y asistida amorosamente por su queridísima mamá, la distinguida dama Carolina Carbonell de Díaz, yo espero poder consignar en breve la grata noticia de su restablecimiento, como son todos mis deseos.

Niña Rosita Barrios Gener

Dos años cumple hoy este precioso ángel terrenal, adorada hijita de los jóvenes esposos señora Rosa Gener y el estimado amigo Pablo Barrios, a los que hace poco felicité por celebrar sus Bodas de Cuero, las de los tres años.

Un cariñoso beso dedico a su lindísimo capullito Rosita, y deseo que siempre saludable la vean disfrutar de todas las venturas terrenales.

Srta. Serafina Armenteros

De nuevo se encuentra en su residencia, después de haber disfrutado de una temporada al lado de unos familiares en la Perla del Sur, tan gentil viboreña, que tantos admiradores cuenta, por su dulcísimo trato y su delicada belleza.

Dispónese «Sera» a concurrir a las próximas fiestas de Carnaval, por lo que dió por terminada su temporada.

Le reitero mi expresivo saludo de bienvenida.

El recital de Gilda Lois

Gran entusiasmo existe para asistir mañana domingo a las diez de la mañana al teatro nacional, en el que ofrece un gran recital tan admirada amiguita, que desde niña dió pruebas de su talento y sentimientos artísticos.

Me complazco en dar a conocer el excelente programa, advirtiendo que las obras marcadas con un asterisco son primera audición.

—I—

a) el cristo del escorial (*). Alfonso Camín.
b) romance del niño que ahogó la luna (*). Humberto Zrrilli.
c) el león (*). Alfonsina Storni.
d) anoche me robaste. Esther Costales.
e) Campanas doblando a muerto (*). Alfonso Cravioto.
f) balada de los ojos azules (*). José Angel Buesa.
g) hermano viento (*). José Pedroni.

—II—

a) la primavera. Jaime Torres Bodet.
b) los mercaderes del templo (*). Cristóbal de Castro.
c) la vieja en la mecedora (*). Angel Lázaro.
d) fuente escondida (fragmento) (*). Eduardo Marquina.
e) berceuse (*). María Monvel.
f) motivos de las aguas. Teófilo Radillo.

—III—

a) ante el blanco féretro. Narciso Díaz Escovar.
b) bala del amor (*). Francisco Villaespesa.
c) letanía en azul eterno (*). Samuel Caldavilla.
d) cancioncilla a la luna blanca (*). Carlos María de Vellejo.
e) la canción de las antillas. Luis Llorens Torres.

Director rapsódico: Pedro Boquet.

Auguro a Gilda el más brillante triunfo.

Urbano del CASTILLO.

Arrollado por un auto

Emilio Hidalgo Nortey, de 17 años, y vecino de San Ignacio 13, fué arrollado anoche en la Plazoleta de la Catedral, por el auto 33980, sufriendo lesiones de carácter grave. La policía procedió al arresto del chofer de dicho vehículo nombrado Antonio González Noguerol, que reside en Estrella 237.

Otro arrollado

En el Segundo Centro de Socorro, fué asistido de lesiones de carácter grave diseminadas por el cuerpo, Gerardo Castañeda Vázquez, de 13 años y con domicilio en Marqués González, letra B, que le produjo al arrollarlo, transitando por San Miguel y Belascoaín, el tranvía 220, que manejaba el motorista Domingo Silveira Sois, vecino del Reparto Batista.

¿NO LE TRAJERON LOS REYES UN ALBUM

Estrellas de la Pantalla 1938?

Todavía está a tiempo. Puede comprarlo en «El Encanto» antes que se agote la edición, no se quede sin este valioso recuerdo que ya tienen todas sus amiguitas. Con él tendrá a Hollywood en su casa.

SERVICIOS PRESTADOS POR EL HOSPITAL MUNICIPAL DE MATERNIDAD, EN DICIEMBRE

Damos a continuación la relación de mujeres ingresadas y asistidas en el Hospital Municipal de Maternidad «América Arias», durante el pasado mes de diciembre de 1937:

Total de ingresos durante el mes	502
Ingresadas en las salas de embarazadas	424
Ingresadas en las salas de Aborto	60
Ingresadas en las salas de Aislamiento	17
Ingresadas en las salas de Eclampsia	1
Total	502
Número por nacionalidades:	
Cuba	482
España	17
Jamaica	1
Rusia	2
Total	502
Número de razas:	
Blancas	305
Mestizas	114
Negras	83
Total	502
Número total de partos durante el mes	392
Número de niños nacidos	399
Partos gemelares	4
Nacidos por cesárea	3
Varones nacidos	206
Blancos	127
Mestizos	53
Negros	26
Hembras nacidas	193
Blancas	119
Mestizas	45
Negras	29
Niños nacidos vivos	371
Prematuros	8
Niños nacidos muertos	28
Distribuídos los nacidos muertos en las siguientes causas de muerte:	
Por sífilis	10
Por prematuridad	17
Por parto laborioso	1
Niños ingresados en la Sala de de Niños	371
Dados de alta vivos	362
Niños muertos	9
Por prematuridad	7
Por sífilis	2

DEFUNCIONES OCURRIDAS AYER EN LA HABANA HASTA LAS CUATRO DE LA TARDE

Ramón García Vázquez; blanco, 43 años, H. Lebredo.

María González Castillo, blanca, 21 años, Pasaje Campos 4.

Mercedes Muñiz Hernández, blanca, 2 meses, Juan Abreu 507.

Luis Riera Borges, mestizo, 48 años, H. C. García.

Tomasa Rodríguez Martínez, mestiza, 50 años, Ayuntamiento 3.

Miguel A. Rosell Rosell, negro, 29 años, Unión y Ahorro.

José Pérez González, blanco, 28 años, Santos Suárez 102.

Ignacio Echenique Báez, blanco, 49 años, H. C. García.

José Olmo Heredia, blanco, 58 años, H. Municipal.

Silvio Andrés Martínez, mestizo, 50 días, Cádiz 55.

José López Rivero, mestizo, 71 años, Q. Benéfica.

Juana Lazo, negra, 82 años, A. N. de Ancianos.

Ana Mata Mora, blanca, 58 años, S. Indalecio 167.

Leandro González Vélez, blanco, 48 años, Concepción 35.

Hilda Valdés Valdés, blanca, 11 meses, H. Infantil.

Orlando Ayllón y Moré, negro, 6 años, R. Las Yaguas.

Angel Díaz Corrales, blanco, 63 años, Santa Irene 125.

HOSPITAL CALIXTO GARCIA

Director: Dr. M. Costales Latatú. Cirujano de guardia: Dr. José Lastra. Médicos de guardia: Dres. Río León y González Cárdenas.

Ingresos: Antonio Alvarez, Carmelina Cabrera, Alejandro Kleinfeld, Julia Betancourt, Ana J García, Cándida R. Lara, Severo García, Pastor Armenteros, Lidia Suárez, Zoila Jiménez, Ignacio Diéguez, Generosa Sánchez, Rafaela Martínez, Gilberto Prieto, Manuel Muñoz, Andrés Pérez, Juan Rabeira, Cecilia Cabrera, Alberto Jacobo, Zoraida Fernández, Esther Dulfo, Ignacio Echenique, Rufina González, Amparo Espinosa, Francisco Fernández, Gabino Vecino, Juana Suárez, Ramón Herrera, Fernanlo González, Isela Mey, José Rodríguez, Sebastiana Castellanos, Gerardo Castañeda, Jerónimo Chávez, José Torres, Antonio Sánchez, Robustiano Pozo. Total: 38 ingresos.

Altas: Juliana Rodríguez, Isidoro Miranda, Angel Rodríguez, José Cárdenas, Oscar Fumero, Alejandro Cruz, Luis Llerandi, Alberto Castillo, Desiderio González, Manuel Martínez, Manuela Calviño, Ildefonso Rosa, Sofía Alonso, Luis Carpa, Rosa González, Albertina Calvo, Evangelis Ortega, María León. Total: 18 altas.

Operaciones: Carlos Cuetos, Gastrectomía, Dr. Menocal; Rafaela Guillén, Colecistectomía, Dr. Menocal; Juan Alonso, Herniorrafia, Dr. Banet; Pioneda Mora, Histerectomía, Dr. Banet; José Vidal, Colecistectomía, Dr. Banet. Total: 5 operaciones.

MUNICIPIO DE LA HABANA

Departamento de Impuestos

AVISO DE COBRANZA «IMPUESTO TERRITORIAL»

FINCAS URBANAS, TERCER TRIMESTRE DE 1937-38. FINCAS RUSTICAS, SEGUNDO SEMESTRE DE 1937-38. SOLARES YERMOS, SEGUNDO SEMESTRE DE 1937-38.

SE HACE SABER a los contribuyentes por los conceptos expresados que pueden acudir a satisfacer sus respectivas cuotas sin recargo alguno, a las oficinas recaudadoras de este Municipio, situadas en Mercaderes entre Obispo y O'Reilly.

El cobro se iniciará desde el 25 de Enero al 2 de Marzo de 1938 para las Fincas Urbanas y desde el 25 de Enero al 6 de Abril de 1938 para las Fincas Rústicas y Solares Yermos, y durante los primeros diez días hábiles en las horas comprendidas de 8 a 11 a. m., y de 2 a 5 p. m., y desde el 7 de Febrero hasta el término del plazo voluntario, de 8 a 12 de la mañana, excepto los Sábados en que sólo será de 8 a 11 a. m.

Conforme a lo establecido en la Ley de 15 de Agosto de 1936 a todo el que abonare sus cuotas desde el 25 de Enero al 5 de Febrero se le hará un descuento o bonificación del cinco por ciento.

Y se recuerda a los contribuyentes por este concepto la obligación de declarar cualquier variación ocurrida en la renta de sus fincas así como la penalidad de $500.00 a $1,000.00 en que incurren por ocultarla.

Estos recibos se pagarán en el siguiente orden:

Calles de la Letra A, Taquilla 2; calles de las letras B, C y CH; Taquilla 3; calles de las letras D, E y F, taquilla 4; calles de las letras G, H, I, J, K y L, taquilla 5; calles de las letras Ll, M, N y O, taquilla 6; calles de las letras P, Q y R, taquilla 7; calles de la letra S, taquilla 9; calles de las letras T, U, V, W, Y, Z, taquilla 11 FINCAS RUSTICAS, taquilla 11; SOLARES YERMOS taquilla 8.

La Habana, Enero 19 de 1938.

(Fdo.) Dr. Antonio Beruff Mendieta,
ALCALDE MUNICIPAL

HERIDO DE GRAVEDAD

Marcelo Cuesta Soler, de 34 años de edad y vecino de San Indalecio 610, sufrió anoche graves lesiones en la cabeza, al derrumbarse el balcón de la casa Malecón 93, donde radica la Asociación de Corredores de la Aduana.

Al prestar declaración, informó el paciente, que cuando se derrumbó el balcón, en esos momentos transitaba por la acera, siendo alcanzado por los escombros, que le ocasionaron las lesiones que presentaba.

PANAMA PACIFIC LINE

HABANA A

NEW YORK - PANAMA - CALIFORNIA

$75.00 $60.00 $157.50

(IDA Y VUELTA)

"VIRGINIA" para San Francisco Cal.
vía Panamá y Acapulco Enero 25.

"CALIFORNIA" para NEW YORK
Enero 28.

SERVICIO DE CARGA DE LA HABANA A CALIFORNIA Y VICE VERSA

OBISPO 75. TELF. A-7322.

M.E.C.D. 2016

LA COMISION DE TURISMO MUNICIPAL HA ACORDADO EL PROGRAMA DE FESTEJOS CARNAVALESCOS

SOCIEDADES ESPAÑOLAS

TRASCENDENCIA INDISCUTIBLE TENDRA LA ASAMBLEA QUE LAS ENTIDADES CON SANATORIO ANUNCIAN PARA MAÑANA EN EL PALACIO GALLEGO. EL FRENTE UNICO

Para mañana, domingo, a las dos y media de la tarde, se encuentra señalada la gran asamblea que celebrará el Comité Conjunto de Sociedades con Sanatorio, a fin de poner en conocimiento de los afiliados a las mismas la agresión de que se quiere hacer objeto a las instituciones que forman parte de dicho Comité con los proyectos de leyes que se encuentran sometidos a la consideración de la Cámara de Representantes.

Tales proyectos de leyes, Colegiación Médica Obligatoria, Retiro Médico y Mutualismo, de ser aprobados, según exponía ayer un miembro del Comité Conjunto de Sociedades, sería la muerte de las instituciones que no otra cosa es lo que se viene pretendiendo desde hace tiempo por determinada clase profesional, que así quiere sacar a su carrera un producto cual si fuera un comercio o una industria. Las sociedades que forman parte del Comité, representan desde hace muchos años, un gran aporte al avance de la ciencia médica en todos sus aspectos, al acervo educacional del país, y han sido en todos los momentos y lo son, ejemplos de lo que la cooperación humana bien dirigida; en ellas radica la verdadera finalidad de ser uno para todos y todos para uno; existen en nuestras colectividades millares de socios que han hecho uso de sus servicios, que sólo han querido mantenerse en sus listas sociales, por saber que su aporte al fondo de la institución constituye el medio de asistencia de quiénes se encuentran asociados por necesidad, y quieren usar de servicios que en nuestras sociedades se prestan para ser atendidos en plenitud de sus derechos, con toda la dignidad que corresponde al que los ejercitarlos».

«Es innegable—sigue diciendo—que hace más de diez años nuestras instituciones vienen siendo el blanco continuo de todos los ataques; ataques infundados con argumentos completamente falsos. Todavía no se ha borrado de la mente de nuestros socios los espectáculos que la Habana contempló con motivo de la lucha desatada contra nuestras casas de salud; por eso ahora, que de una manera legal, apelando a una legislación que es un privilegio irritante, se trata de llevar a cabo un nuevo ataque contra nuestras instituciones, hay que cerrar filas y abroquelarnos para adoptar las medidas oportunas que impidan ese atropello, pero a la vez manifestarnos en la forma más conveniente para que se nos escuche, para que se nos atienda, para que no se continúe molestándonos. La asamblea de mañana, pues, tiene una enorme trascendencia, porque ha de servir de exposición de lo que son estas sociedades y lo que las mismas valen, y es preciso que se acabe de una vez para siempre esta lucha».

Agregó este comisionado: «Hay una realidad que no puede ser desconocida por nadie: el sistema de funcionamiento de nuestras instituciones tan combatido, ha hido copiado precisamente por aquellos que más se han manifestado en contra de ellas y que se conceptuaron como los más perjudicados por nuestra existencia; pero nadie puede desconocer que en esas entidades el socio no es más que un cliente que paga, sin derechos a intervenir en la Administración, y que al final de cada año, en vez de invertirse en el mejoramiento de los servicios el superávit que se obtiene, se reparte entre los que figuran y lo son dueños de esos establecimientos, que, ciertamente se llaman «mutualistas», pero que de tales nada tienen».

La asamblea de mañana domingo, servirá para poner de manifiesto la identificación que hay entre las masas sociales.

LA SECCION DE ORDEN DEL CENTRO GALLEGO RECIBE PARABIENES DE LOS BAILADORES, CON MOTIVO DE LA ORGANIZACION QUE VIENE HACIENDO DE UNA VERBENA

El gran acierto que ha presidido la elección de los conjuntos musicales que amenizarán la «Verbena Divina», cuya celebración tendrá lugar el próximo jueves 27, víspera del natalicio del Apóstol Martí, está dando los resultados que eran de esperar, como siempre que las cosas se hacen bien. La buena música, selecta, es el mejor aliciente, el talismán más poderoso para enloquecer a los que rinden culto a Terpsícore. Y esto es lo que, con un sentido práctico de la realidad, ha hecho la Sección de Orden, contratando nada menos que a los Hermanos Martínez, Antonio María Cruz, La Maravilla del Siglo (con Fajardo), Nacional de Piñeiro y el indispensable Quinteto de J. Tomé.

No es, pues, de extrañar que apenas conocido este elenco musical se haya despertado un gran embullo entre los bailadores para concurrir a la «Verbena Divina» y que a estas fechas lluevan las felicitaciones a la Comisión Organizadora por su sentido comprensivo de lo que es primordial en una verbena de primer orden.

Por otra parte los componentes de la Sección multiplican sus actividades y proyectan sorpresas que han de ser una nota de ingenio y buen gusto, pues en ello tienen empeñada su «honrilla». Y ya se sabe de cuanto son capaces los gallegos cuando de sostenerla se trata.

UN COMITE FEMENINO HA TOMADO POSESION EN LA COLECTIVIDAD CANARIA

Muy animados se vieron los salones de la «Asociación Canaria», de Prado y Neptuno, con motivo de celebrarse la toma de posesión del Comité de Damas de la Sección de Recreo, que preside el señor Mario Vázquez Gras, en cuyo acto, además, se verificó una simpática reunión bailable, que resultó muy lucida y fué amenizada por el septeto «Lira Matancera».

El referido Comité está integrado por las señoritas Calixta Medina, Angela Medina, Julia Medina, Estrella Pírez, Rosalina González, Raquel García, Rosa Rodríguez, Josefina Rodríguez, Isabel Jimeno, Carmen Jimeno, Antonia Jimeno, Severina Rodríguez, Marta Tojo, María Campillo, doctora Rosa María Angeles Alonso, Josefina Bustos, Pastora González, Yolanda González, María A. Rodríguez, Graciela Rodríguez, Emelina Rodríguez, Josefina Fernández, Angela Fernández, Carmen Fernández, Dora Zamora, Adelina de León, Guillermina Hu..., Olga Boneu, Teresa García, Mariana García, Amparo Hernández, Margarita Suárez, Paquita Llanes, Amelia Llanes y Avelina Martínez.

Todas las damitas que integran el Comité, se hallan desde hace días laborando en pro de la mejor organización de la Verbena de la Candelaria que tendrá efecto dentro de pocos días, el 29 del corriente, en los salones y terraza de la Asociación.

DIVERSOS HOMENAJES EN EL INTERIOR DE CUBA A CLAUDIO A. DE MEDINA

Con motivo de haber interesado diversas localidades del interior de la República la celebración de diversos homenajes al notable tenor canario señor Claudio Alfonso de Medina, en virtud del éxito que alcanzara en la magnífica velada que celebrara la Asociación Canaria el sábado 8 del actual en su local social, el Secretario de la Sección de Propaganda, señor Teodoro Martín Cárdenas, visitó las delegaciones de Cabaiguán, Zaza del Medio, Taguasco y Placetas a fin de llevar a cabo la organización necesaria para la celebración de esas funciones homenajes.

Las gestiones llevadas a cabo en tal sentido han dado un excelente resultado, ya que han sido dispuestas dichas funciones, que patrocinan las directivas de esas delegaciones de la siguiente manera: En Cabaiguán, el sábado 12 de febrero; en Zaza del Medio, el domingo 13; en El Plantel de Zaza el sábado 19; en Taguasco, el domingo 20; en Placetas el domingo 27.

Reina gran entusiasmo por escuchar al señor Medina en esos lugares.

NUEVO CRONISTA DE LAS INSTITUCIONES HISPANAS

Un joven muy conocido desde hace años en la colonia española, el compañero Joaquín Ravenet, acaba de ingresar en el «staff» del periódico «Noticiero Mercantil», en calidad de cronista de sociedades españolas.

Teniendo en cuenta la capacidad indiscutible del compañero Ravenet, huelga decir que llenará su cometido de la manera más admirable, toda vez que tiene simpatía, don de gentes, un profundo afán de ser útil a sus semejantes, etc., etc.

Al felicitar al entusiasta don Joaquín por su retorno al periodismo, después de pasar varios años en la Península, hacemos votos por que el éxito corone todas sus iniciativas.

Dr. OVIDIO MIRANDA
Cirujano-Dentista de «Hijas de Galicia» y del «Centro Gallego».
Consultas de 8 A. M. a 10 P. M.
Luz, número 67, esquina a Villegas. Teléfono M-9252.

OMNIBUS DE CAMAGÜEY S. A.

(LOS MEJORES DE CUBA)
NUEVOS TURNOS NUEVAS SALIDAS.
Salidas de la Habana del Hotel Pasaje (Por Zulueta).
4.30 AM Directo a Holguín
6.00 AM Directo a Santiago de Cuba
7.30 AM Directo a Camagüey
9.00 AM Directo a Camagüey
11.30 AM Directo a Camagüey
1.00 PM Directo a Santiago de Cuba
4.30 PM Directo a Santiago de Cuba
7.00 PM Directo a Santiago de Cuba
9.30 PM Directo a Camagüey
11.30 PM Directo a Santiago de Cuba
TENEMOS SERVICIO DE EXPRESO DE PAQUETERIA PEQUEÑA
ENTREGA INMEDIATA CON GARANTIA.
PARA INFORMES TELEFONOS M-1715 y M-4838.

ACTOS PARA HOY

CLUB PILOÑES: Junta general de elecciones a las ocho y media de la noche en el palacio del «Centro Asturiano». Para este acto cita con gran interés el secretario señor Justo González Arcia.

CENTRO GALLEGO DE LA HABANA: Junta de la Comisión de Plantas Eléctricas a las tres de la tarde, en el palacio social.

CENTRO DE VENDEDORES COMERCIALES: Junta ordinaria de Directiva a las ocho y media de la noche en sus propios salones de Prado, 118, altos. Para este acto cita con gran interés el secretario general.

CLUB NUEVO CONTINENTAL: Gran baile inaugural desde las nueve de la noche en sus propios salones de Belascoaín nmero 100, altos, amenizado por Raúl Valdespí y la Sonora Matancera. En dicho acto recibirán diplomas varios asociados.

FIESTAS PROXIMAS

CLUB DEPORTIVO DEL CERRO: Magnífico baile, el domingo por la noche, en sus salones de Cerro 549, al lado del Club de Ferreteros, amenizado por Cheo Belén Puig y la Gloria Matancera.

El sábado por la noche habrá baile también, siendo amenizado por Cheo Belén Puig, Lira Matancera y Los Melódicos.

CLUB ESPAÑOL DE ALMENDARES: Magna verbena el 27 en sus amplios salones de 17 esquina a 6, amenizada por Belisario López y la Sonora Matancera. Damas, por invitación; caballeros, 40 centavos.

CLUB HISPANO HABANERO: Brillante matinée el domingo, desde las 2 hasta las 7 en el Centro Castellano, de Egido y Dragones, amenizada por Belisario, Sonora y Gloria Matancera.

LICEO DE MEDINA: Magnífico baile el domingo por la noche, en sus amplios salones de la calle 23 esquina a D. Vedado, amenizado por la gran orquesta de Emilio Parada.

SALONES DEL CLUB ESPAÑOL DE ALMENDARES: Brillante verbena el domingo en sus propios salones de 17 esquina a 6, amenizada por la orquesta de Raúl Valdespí y el septeto Lira Matancera. Los caballeros pagarán cuarenta centavos.

ESTUDIANTIL CERVANTES

Ultimamente se llevó a efecto la toma de posesión de todas las Secciones que componen la Estudiantil Cervantes. Con una enorme concurrencia, en la que se distinguía la belleza de lindas cervantinas, se inició el acto. Ocupaban la mesa el señor Luis Díez como presidente: señorita Soledad Villalba como vicepresidente y Francisco Soria como Tesorero. Actuaba de secretario el señor Casimiro Lomas y como Secretario Contador la señorita Soledad Alonso.

Una por una, fueron tomando posesión las Secciones:

La Sección Femenina la integran la simpática señorita Conchita Morales como presidenta, la señorita Josefina Varela como vice-presidenta; señorita Isabelita Rey como competente secretaria y Aída García como vice-secretaria.

Todos los presidentes de las Secciones hicieron uso de la palabra, expresando en breves frases el programa que cada cual pensaba desarrollar, distinguiéndose la señorita Conchita Morales, que fué delirantemente aplaudida.

A la terminación de este acto se obsequió espléndidamente a la concurrencia con bocaditos, ponche y cervezas, iniciándose un agradable baile que duró hasta las doce de la noche.

HARAN NOMBRAMIENTOS EN EL «C. CASTELLANO»

De acuerdo con las disposiciones reglamentarias, transcurrida la toma de posesión de los miembros de la Junta Directiva, cuyo acto tuvo efecto la noche del pasado día 14, con toda solemnidad, el Presidente General ha dispuesto sea convocada la Junta Directiva para el próximo martes día 25 de los corrientes, a las 8 y media de la noche, en los salones sociales, con el fin de proceder a los nombramientos de los siguientes cargos: Tesorero General, Vice-Tesorero General, Presidentes, Vice-Presidentes y miembros de las Secciones de Administración, Sanidad, Propaganda, Recreo y Adorno e Instrucción, las que tendrán a su cargo el consejo referente a las actividades de los diferentes sectores sociales correspondientes, durante el año en curso de 1938.

Existe gran animación para concurrir a esta Junta, en la que indiscutiblemente se han de tratar asuntos de gran importancia, y muy en especial por el gran interés que existe para seleccionar a las personas capacitadas y apropiadas para desempeñar los cargos que se han reseñado, en el desempeño de los cuales existe siempre el afán de superarse en beneficio de los intereses sociales.

MOVIMIENTO DE ENFERMOS HABIDO EN «LA BENEFICA»

Entradas: José Muradas Páramo, Francisco Peláez Rodríguez (de Florida), Marcos Hernández Díaz (de Guantánamo), Vicente Cao Pita, José Mouriz Fernández, Manuel Lamelas Chao, Teolindo Alvarez, Fauces, Domingo Méndez Ruiz (de Ciego de Avila), Avelino Otero Pereira, José Gómez García (de Pinar del Río), Miguel Angel Gómez Somoano, Néstor Carro Sánchez, José Vázquez Fernández e Hipólito Riveira Brey.

Salidas: Santiago Pachón Bello, Esteban Presno Roch, Manuel Arronte Blanco (de Matahambre), José Piñón Rodríguez, José Pablo Valdés Rodríguez, José Cabarcos Fraga (de Jagüey Grande), Antonio Barcón Marogoto (de Pinar del Río), Pedro Martínez Guzmán, Aquilino Méndez Díaz, César Alvarez Novelle y Pascual Moreda.

PRELUDIOS DE CARNAVAL

Mucha animación, gran entusiasmo se advierte entre los bailadores para concurrir a la gran fiesta que se celebrará el domingo 30 de este mes de enero, en los jardines de la cervecería La Tropical, y que tiene el título de «Preludios del Carnaval».

El anuncio de que cinco conjuntos musicales integrados por Antonio María Romeu, Belisario López, la Sonora Matancera, Gloria Matancera y el Quinteto Barcalés, tendrán a su cargo la ejecución del programa bailable, ha sido motivo para que la demanda de entradas sea enorme. Esta fiesta constituirá, a no dudarlo, el mayor acontecimiento en la temporada carnavalesca que se aproxima.

UN PONCHE DE HONOR A VARIOS PROFESIONALES

Numerosos profesionales que actualmente participan del VII Congreso Médico Pan Americano, se reunirán hoy, sábado, en horas de la tarde, en los pintorescos jardines «La Cotorra».

El conocido industrial señor Claudio Conde les ofrecerá un delicioso ponche de honor.

Uno de los propósitos de esta visita es congregarse alrededor del Arbol de las Ciencias Médicas y Sanitarias de Cuba sembrado hace algunos años y a la vez, colocar en las entrañas de la tierra un nuevo arbusto, a nombre de la Asociación Médica Pan Americana.

Será fijada una placa de bronce bellamente ejecutada.

Se tomará una película, captando diversos aspectos de esta excursión y la cual se exhibirá después en todos los cines habaneros.

SE BAILARA MAÑANA EN «DEPORTIVO DEL CERRO»

Mañana no se podrá dar un paso en los salones del «Club Deportivo del Cerro», sito en Calzada del Cerro 549, donde las orquestas de Cheo Belén Puig y la de Mojica, junto con la Gloria Matancera, serán las llamadas a hacer pasar una noche de alegría a los amantes de la diosa Terpsícore, que todos los domingos asisten.

Todos los domingos, este simpático club se ve colmado de bellas mujeres. Los caballeros abonarán una pequeña cuota por concepto de guardarropaí y las damitas, gratis.

Prepárense para la temporada de Carnaval que dará comienzo en estos salones el martes primero de febrero con las orquestas de Belisario López, Cheo Belén Puig y la Gloria Matancera. Vea las grandes reparaciones que se están haciendo en el patio.

Muy pronto serán estos salones los mejores de la Habana.

HERMOSO BAILE MAÑANA EN EL «CLUB ESPAÑOL»

Mañana, domingo, en los amplios y frescos salones del «Club Español de Almendares» se celebrará la tan esperada verbena, que tan poderosamente ha llamado la atención de los bailadores capitalinos, por la acertada organización de que se ha rodeado y por los múltiples alicientes de que consta.

Dos populares conjuntos: la insuperable orquesta de Raúl Valdespí y el aplaudido septeto Lira Matancera, tendrán a su cargo la ejecución del selecto programa de bailables.

Las damas y damitas que concurran serán espléndidamente obsequiadas con valiosos presentes, obsequio de acreditadas casas comerciales de esta capital.

Un rotundo éxito resultará la verbena que en la noche de mañana, domingo, se celebrará en los salones del «Club Español de Almendares».

SOCIEDAD JOVELLANOS

Ultimamente tomó posesión de sus cargos la nueva Sección de Propaganda Recreo y Deportes de esta simpática sociedad, que ha sido designada para el período de 1938-39 y de la cual es presidente el señor José M. González Argüelles, y Secretario el señor José Manuel Castro.

Después de hacer uso de la palabra varios oradores, se sirvió a los asistentes un excelente ponche, y se dió comienzo a un animado baile que duró hasta las dos de la madrugada.

La nueva Sección de Propaganda, Recreo y Deportes, tiene el propósito de laborar intensamente por el engrandecimiento social y económico de «Jovellanos», y tiene preparadas muchas sorpresas para sus asociados, principalmente en los carnavales que se aproximan.

HABLA JOSE BAÑA POSE

Un inteligente socio del «Centro Gallego», el señor José Baña Pose nos escribe en relación con la magna asamblea que mañana a las tres de la tarde se celebrará en el palacio de la máxima entidad galaica.

El mencionado caballero que —dicho sea de paso— se halla recluido en el sanatorio «La Benéfica», comenta en su carta las vicisitudes que en años anteriores han confrontado las sociedades regionales con sanatorio, y muéstrase a la vez un tanto opuesto a la celebración de ese acto, aunque reconoce que es preciso defenderse, según él, por medio de folletos dirigidos a la opinión pública y al gobierno.

Termina el señor Baña Pose —refiriéndose a los **pinos nuevos** que seguramente sabrán en el futuro mantener el pabellón glorioso que han sabido convertir en realidad unos cuantos hombres de conciencia limpia y corazón inmenso.

INTERIOR DE LOS NUEVOS CARROS
PULLMAN
PUESTOS AL SERVICIO DEL PUBLICO POR LA EMPRESA DE OMNIBUS
Santiago - Habana

Salón de Monserrate y Muralla, Hotel «Puerta de Tierra». Esta Empresa sostiene relevo de personal cada seis horas, por eso lleva cuatro años prestando servicios sin accidentes.
Reservación de asientos numerados. Puede hacerlo personalmente, por el Teléfono M-2266.
NUEVOS PRECIOS REBAJADOS EL 30%.
ECONOMIA, SEGURIDAD, ITINERARIO FIJO.

SERA INAUGURADA PARA ESAS FIESTAS LA ILUMINACION DE LAS AVENIDAS DE LA CAPITAL

El primer espectáculo organizado por ese organismo son las regatas internacionales de yates que se iniciarán frente a La Habana. El primer paseo será el 6 de Febrero próximo

Después de largo período de estudio, que data desde principios de Noviembre último, Turismo Municipal acordó ayer, con la sanción expresa del Alcalde Beruff Mendieta, un programa oficial de festejos de Carnaval que implica ante todo, una superación decisiva de el del año pasado.

Mucho y brillantemente, pues, ha laborado en ese sentido, la Comisión asesora de dicho organismo, por lo que los numerosos turistas que nos visiten en estos próximos meses invernales, guardarán una grata impresión de esa gestión municipal.

Como beneficio primordial para la Habana, podemos informar que desde el primero de febrero entrante se reforzará el alumbrado público en los paseos, avenidas y calles principales, a fin de que ofrezcan un deslumbrante aspecto.

Los festejos

El primer espectáculo del programa combinado por Turismo Municipal se refiere a las Regatas Internacionales de Yates Estrella, que tendrán lugar en aguas de nuestra bahía desde enero 28 hasta el 3 de febrero.

Seguidamente, el circo de este último mes, recorrerán las calles habaneras las primeras comparsas, que repetirán su presentación los subsiguientes días 12, 19, 26 del propio febrero, y 12 de marzo, siempre entre nueve y once de la noche, después de los paseos. Los sábados quedan suprimidas. Numerosos premios de $50 a $300 serán ofrecidos a los mejores conjuntos, de los cuales se inscribieron hasta ayer solo 22, que representarán a los distintos barrios capitalinos.

El Carnaval

Una innovación oportuna de Turismo Municipal para este año, consiste en la supresión de los lunes y martes de Carnaval, ofreciéndose paseos solamente los domingos, a partir del 6 de febrero, y continuando los días 13, 20 y 27 de dicho mes, y 6 de marzo, siempre de seis a diez p. m.

No obstante, el jueves 24 de febrero, con motivo de la efeméride nacional, tendremos paseo de Carnaval también.

Como de costumbre, habrá premios para las carrozas mejor presentadas que opten por los mismos en el Concurso abierto por el Municipio, en el cual se habían inscripto hasta ayer 27 industriales aspirantes. Un jurado otorgará dichas recompensas, que consisten en un premio de $1.000.00; otro de $500.00 y cuatro de $250.00, durante el último paseo.

Queda advertido que las carrozas de organismos oficiales no podrán presentarse a concurso, ya que sólo se aspira a estimular económicamente la iniciativa privada de comerciantes e industriales.

Otras atracciones

Muchas otras diversiones ha preparado Turismo Municipal, entre ellas los bailes públicos, que pusieron una nota pintoresca en toda la urbe el año pasado y que en éste se celebrarán en calles y parques los días 12, 19 y 24 de febrero, de 10 a 1 p.m.

Otro aspecto interesante del programa es el de los Conciertos extraordinarios, de los que se ofrecerán seis en el Anfiteatro Nacional los días 3, 10 y 17 de febrero, y 3, 10 y 17 de marzo. En el primero es posible que debute el tenor Menens con la «Orquesta Sinfónica de la Habana».

Según es lógico, el Municipio cooperará asimismo a la mayor brillantez del 24 de febrero, en la que una soberbia Parada Militar constituirá la máxima atracción.

Dos Decretos

Seguramente hoy, el Alcalde de la Habana, doctor Beruff Mendieta, firmará dos importantes decretos regulando las fiestas en cuestión, de acuerdo con distintas experiencias del año anterior y un proyecto de la Sección de Tránsito de la Policía Nacional.

En esas disposiciones quedarán reguladas la colocación de sillas durante los paseos y la de kioscos portátiles para la venta en ambulancia de comestibles.

Se desea ofrecer al pueblo todas las facilidades posibles, —nos dijo ayer el señor Patricio Laguardia, jefe de Despacho del Departamento—, sin desdoro de la magnitud de los festejos y de nuestro crédito de ciudadanos cultos.

CINCO ORQUESTAS EL 30 EN EL C. DEPENDIENTES

Fiesta única será la del 30 en Dependientes con motivo de celebrar esta entidad su primer baile de Carnaval.

Las orquestas de Belisario López, Cheo Belén Puig, Gloria Matancera, Septeto Casino y Los Melódicos ejecutarán los bailables, y cada uno de estos conjuntos estará situado en distinto salón, de modo que se pueda bailar en todos los salones del palacio del centro.

A las 9 comenzará la fiesta. Tendrá su término a las 4 de la madrugada.

Los muchachos de Recreo y Adorno trabajan con Larín en pro del gran baile del 30. Con ellos actua también el Comité de Damas.

Los carnavales se inician en este palacio bajo los mejores auspicios. Así nos lo asegura el doctor Ricardo Villalonga, joven entusiasta que ocupa la vice presidencia de esta Sección.

No deje de oir el 30, domingo, a Belisario López en Dependientes.

ACONTECIMIENTO BAILABLE EN EL CENTRO CASTELLANO

El domingo próximo, mañana, celebrarán los muchachos del Club Hispano Habanero una matinée extraordinaria en los salones del Centro Castellano, Egido 2.

Decimos que extraordinaria, porque como nunca lo han hecho, presentarán cuatro magníficos conjuntos musicales: Belisario López y su orquesta, Cheo Belén Puig, y los septetos Sonora Matancera y Gloria Matancera; y porque, como nunca, comenzará a la una de la tarde para finalizar a las ocho de la noche.

Continuará en esta fiesta la distribución de votos para el gran concurso que se ha iniciado en dichas matinées, en el que podrán tomar parte todas las damas y damitas que concurren a estas fiestas.

En el buzón que está instalado en los salones del Centro Castellano deberán depositar las candidatas sus cupones debidamente contados y suscritos con su nombre y dirección.

El viernes 28, también habrá matinée con Belisario, la Gloria y la Sonora.

MODERNIZACION POSITIVA SE OBSERVA EN TODO EL SANATORIO «COVADONGA»

Hablábamos recientemente de los beneficios que reporta a los asociados el Departamento de Garganta, Nariz y Oídos de la casa de Salud «Covadonga», así como las operaciones realizadas por uno de los distinguidos profesionales que está al frente del mismo.

Hoy mencionaremos la modernización que paulatinamente se ha ido llevando a cabo en el mismo, dotándolo de nuevos equipos de broncoscopía y de esofagoscopía y reconstruyendo un salón para operaciones, con todas las comodidades necesarias al buen servicio a prestar. El doctor Argüelles nos habló también de los nuevos procedimientos que emplea para el tratamiento de la ceriza y de la sordera, cuya efectividad son muchos los asociados del Centro Asturiano que pueden testificar.

Poco a poco, sin alharacas, el Centro Asturiano va modernizando y adaptando todos los servicios de su casa de salud, «Covadonga», para que los asociados tengan siempre de lo bueno, lo mejor.

GUANABACOA AL DIA

En la Cotorra

Los pintorescos jardines de los manantiales «La Cotorra», serán visitados en horas de la tarde de hoy, por los señores médicos que se encuentran actualmente en Cuba con motivo del VII Congreso Pan-Americano.

En su visita a ese hermoso rincón de nuestra Villa, donde la obra de la naturaleza expuesta ante la vista de los visitantes, los dejan maravillados por lo encantador del paisaje, dejarán un grato recuerdo de su paso por tan encantador lugar.

Sembrarán un árbol a nombre de la Asociación Médica Pan-Americana.

Congregándose también en el sitio donde crece majestuoso otro árbol sembrado hace algún tiempo en esos jardines por distinguidos hombres de ciencia.

Para tener un recuerdo gráfico de esos actos se tomará una pelicula, cuya exhibición se hará en todos los cines de la República.

El señor Claudio Conde, afortunado propietario de esos manantiales, tendrá la gentileza de obsequiar a sus huéspedes de hónor con un exquisito ponche de champagne y finas pastas.

A la amable invitación que se nos hace prometemos corresponder.

Alegre Fiesta

Con motivo de haber cumplido sus primeros años de edad la graciosa y linda muñequita Rita Teresita García Blanco, ofreció a sus muchos amiguitos una alegre fiesta infantil.

De la que participaron grandes y pequeños.

Los señores García-Blanco, estuvieron muy congratulados por el fausto motivo.

De las distinguidas señoras que se reunieron en la elegante residencia de la calle Aranguren, pudimos anotar algunas de ellas.

Dolores Negre viuda de Mateu Dulce Martínez de Carcas, Paquita Calleyro de Díaz, Rosa Godoy de Fernández, Esther Mateu de Jiménez, Carmela Ponce de Suárez, señora de Fernández, Ofelia Alfonso de Martínez, Rosario Gregorisch de Sotolongo, Edelmira Calleyro de Fornias, María Gregorisch de Trujillo, Carmen Vázquez de Viaña, Rita Calleyro de Blanco, Virginia Mottee de Rodríguez Alvarez, Amalia Fernández de Díaz, Cira Trujillo de Blanco, Carmen Arce de Campos.

Y la amable abuelita Concepción Martínez de la Cotera de Blanco.

Del grupo de señoritas, recordamos a Ciria Blanco, Pilar Norman, Olga y Ofelia Vera; Noemí y Teyita Trujillo; Laura, María Antonia y Amparito García, Maruca Castro Cristina Fernández, Juanita Ortega, Conchita, María y Angelita Alvarez, Berta Fernández, María Suárez, Maruca Mesa, Norma y Margot Gregorisch, Virginia Rodríguez, Carmelina Blanco y Martha González.

Las niñas Numancia Carcas, Carmen Alvarez, Teresita Barata, Mirtha Rodríguez, Teresita Martínez, Carmina y Ofelia Norman, Mirtha y Terina García, Carmencita Carcas, Marta Díaz, Carlotica Blanco, Carmen y Phillips Rodríguez, Dinorah Vera, Carmina Campos, Mercedita González, Floraida Fernández, Inés Piedra, Aída y Gladys García.

Y los niños Ignacio y Rodolfo Blanco, Manolito Campos, Joaquinito Jiménez, Pepito Trujillo, Cuquito Blanco, Pepito Viana, Rafael Flechillas, Manolito Alvarez, Fiquito Maza, Rafaelito Rodríguez y Héctor Fernández.

Todos los cuales pasaron un dia encantador.

Habiéndose sorteado entre los pequeños dos valiosos objetos.

Sirviéndose a todos un rico buffet.

Nuestras congratulaciones a los gentiles esposos García-Blanco y que la simpática hijita disfrute de muchos años de vida.

Teatro «Carral»

Un film sensacional se proyectará hoy en la gigante pantalla del teatro «Carral».

«Entre las redes del crimen».

Por Bruce Cabot, Margaret Lindsay.

Y Greta Garbo y John Gilbert en «Reina Cristina».

Teatro «Fausto»

El popularísimo teatro «Fausto», continúa dándonos la oportunidad de presenciar las proyecciones de las mejores obras del cinema.

En las tandas de hoy las carteleras nos anuncian a Gary Cooper, George Raft, Henry Wilcoxon, Frances Dee y Virginia Weidler, en «Almas en el mar».

Un film considerado como el más emocionante de los que hasta ahora se han hecho de aventuras marítimas.

Fabián Aceituno

En la festividad del día diecinueve celebró su onomástico el joven amigo Fabián Aceituno.

Quien con tal motivo recibió las más afectuosas demostraciones de sus amistades.

A los muchos mensajes de felicitación llegados hasta él, sumamos el nuestro aunque algo tarde.

Cena Martiana

El anuncio hecho de la cena Martiana, que con motivo del 85o. aniversario del natalicio del Apóstol Martí, celebrará a las doce de la noche del día veinte y siete, nuestro histórico Liceo, en sus legendarios salones, ha despertado el interés en todos los círculos sociales de nuestra Villa.

Al extremo tal que muy pronto quedará cerrada la venta de tickets para los cubiertos.

Por lo que aquellas personas que aún no han hecho sus reservaciones y tengan intención de hacerlo, tengo el encargo de rogarles lo hagan cuando antes, para así evitar las molestias de última hora y para la mejor organización de ese simpático acto.

José R. Arango de la Maza.

FALLECIO AL CAER DEL CABALLO

HOLGUIN, enero 21.—En la mañana de hoy, en el barrio Cuaba, sufrió una caída del caballo que montaba el menor Marino González, de catorce años, el cual falleció en su domicilio poco después.

Fuentes, corresponsal.

MATANCERAS

En el Club de Oficiales

La junta del jueves.

Convocada por la señora Violeta Salvador de Pérez Arocha, presidenta del Comité Provincial de la Corporación Nacional de Asistencia Pública, reuniéronse en esa tarde del día 20 del corriente el grupo de señoras y señoritas que previamente citadas habían de proceder a la elección de las presidentas que han de dirigir los cinco comités auxiliares que han de laborar con la esposa del Jefe militar del Distrito en la organización de las grandes fiestas de los días 26 y 27 de febrero próximo en el parque de las alturas de Simpson.

Hecha la elección recayeron las designaciones en las señoras Tulita Gómez de Casas, la primera dama de la ciudad y Marina Díez de Reyes Lovio, esposa del presidente de la sociedad «La Unión», para el circuito de Matanzas, entre sus dos ríos.

Para la barriada versallesca fué electa la señora Lía Otero de Alvarez, esposa del Capitán Ayudante del Regimiento Plácido.

Para Pueblo Nuevo y la Playa, la señora Carmen Shaw de Jordán, esposa del Administrador de la Compañía Cubana de Electricidad.

Y para la Jarcia, la señora Estrella Brito de Harves, esposa del sub-Administrador de dicha compañía.

Estas cinco Presidentas designarán sus respectivos Comités que estarán integrados por diez personas y el lunes venidero se reunirán, a las cinco de la tarde, en el propio Club de Oficiales, para iniciar inmediatamente sus gestiones en pro del auge y magnificencia de los actos que figurarán en el programa.

Conocida como es ya de toda Cuba la altruista misión que se ha impuesto la Corporación Nacional de Asistencia Pública, que sostiene Asilos, Creches y Hospitales, a los que ofrece ayuda eficacísima con elevadas sumas mensuales, el pueblo entero prestará su desinteresada y espontánea cooperación a esta iniciativa del Coronel Batista y su bella esposa la señora Elisa Godínez.

La Fiestas de Caridad de la Corporación Nacional de Asistencia Pública van a ser a manera de tradición cubana, algo de tan generales simpatías, de tan nacional predilección, que estamos seguros que a medida que vayan transcurriendo los años irán superándose cuantos actos y cuantas ideas desarróllense al calor de dicha benemeritísima corporación.

Para el Gran Festival de esos dos días últimos de febrero, tiene la señora de Pérez Arocha «in mente» un programa de números tan variados, tan amenos, tan del gusto de nuestra población, que Matanzas entera se vaciará en aquellas hermosas avenidas en esas fechas del 26 y el 27 del entrante mes.

Como coincide con la celebración de estas fiestas el Reinado del Carnaval, se vincularán a ellas la alegría del Dios Momo, realzando así el magnífico programa.

Un desfile de comparsas en la tarde del domingo 27 va a ser número de tan inmenso atractivo que apenas esbozada la idea se sabe ya de grupos que se preparan a optar por los premios que serán discernidos.

Carreras de caballos con sus apuestas en boletos será otro de los alicientes de ese gran domingo.

Y no faltará el match de base ball entre las dos mejores novenas que tiene la Provincia.

La noche de la inauguración, la del 26, reinará el baile en el Parque Matanzas, con las orquestas más afamadas y nada hay que decir de los kioscos y de los otros infinitos incentivos que rodearán el festival.

Después de la celebración de la Junta del próximo lunes, podremos ya, sin caer en indiscresiones, ofrecer un completo esbozo de lo que han de ser esos dos días de sábado y domingo, 26 y 27 de febrero próximo.

Alfonsos y Raimundos

En la festividad de mañana.

Saludaré en primer término al Capitán Alfonso Bustamante, Cuartel Maestre del Regimiento Plácido y Tesorero del Club de Oficiales del Cuartel Goicuría.

El doctor Ildefonso Lles y Cordero.

El joven galeno doctor Alfonso Borges y Oliva, inteligente y estudioso médico al que le está reservado un risueño porvenir.

Alfonso Forns Vila, Alfonso Páez, Alfonso Mancebo y Alfonso Menéndez y García.

Ildefonso Acosta, muy estimado compañero que funge de Administrador de «El Imparcial».

Entre los Raimundos va mi primer saludo para el prestigioso comerciante de esta plaza Raimundo Urréchaga y Agote y su hijo Raimundo Urréchaga y Sologuren, a los que irán a saludar a su quinta «La Panchita» sus numerosas amistades.

Raimundo Romeu, Raimundo Rodríguez y Raimundo Arechavaleta, ausente en España.

Raimundo Noda, alto empleado del Gobierno Provincial, al que deseo todo género de venturas.

Y ya por último el doctor Raimundo G. Menocal, de tan ilustre y rancia familia cubana.

Tengan todos un día feliz.

La señora de Llorens

La doctora Inés Guiteras.

Colmada de satisfacciones en su poética quinta de las alturas de Bellamar se vió el pasado día 21 de enero la gran dama que figura con los más elevados prestigios en el Claustro de nuestro Instituto.

Flores y congratulaciones muchas llegarán hasta «Canet de Mar», la residencia del doctor Alberto Guiteras, donde en unión de sus hijos y nietos, deslízase plácidamente la existencia del eminente profesional.

Para la esposa de Oswaldo Llorens, que de simpatías tantísimas goza en todos los círculos sociales yumurinos, van estas líneas de sincera felicitación.

Nuevo bufete

De los doctores Tamargo y Portillo.

En el edificio Escárzaga, Obrapía 22, esquina a San Ignacio, en los apartamentos 202 y 203, han establecido su estudio y su Notaría los jóvenes jurisconsultos Miguel Angel Tamargo y Alfonso del Portillo, pertenecientes a nobles familias yumurinas.

Al dar a conocer a la clientela de esos dos abogados el traslado de su bufete, deséoles éxitos miles en la nueva casa.

La Semana del Niño

Iniciativa del Rotary Club.

Del 24 al 30 de enero se celebrará en esta ciudad, bajo los auspicios del Rotary Club, presidido en estos momentos por el doctor Mario Jordán, una serie de actos que constituyen el programa de la Semana del Niño, tan sabiamente combinado por el doctor Elio Leiva y el señor Alfredo Esquerré.

Visita a los establecimientos docentes, funciones de cines, ejercicios atléticos, mantendrán durante toda esa semana a la chiquillería matancera en constantes diversiones y pasatiempos.

El día del Apóstol —el 28— será dedicado integramente a honrar la memoria de aquel romántico adalid de nuestras libertades que sucumbió en Dos Ríos antes que brillara la aurora de la independencia por la que tanto luchó.

La fiesta de mañana

En «Sauto».

Los Amigos de la Cultura Cubana que tienen en Hortensia Lamar y del Monte su más entusiasta colaboradora, ofrecerán a las diez de la mañana en el hermoso coliseo de la plazuela de Estrada Palma, un recital en que tomarán parte Martha Andrew y Vicente Lans.

Números de guitarra y deliciosas danzas clásicas ofrecerá al público la encantadora Martha y la acompañará al piano, deleitándonos también con piezas de los grandes Maestros, el señor Vicente Lanz.

Un lleno el de mañana en «Sauto».

El doctor Solaún y Grande

En su nuevo estudio.

Para el apartamento que en la vieja casona de los Junco dejó José Manuel Martínez, el agente de «Avance» y «El Mundo» en esta ciudad, se ha trasladado el doctor Críspulo Solaún y Grande, joven abogado que en las pasadas elecciones fué candidato del Conjunto Nacional Democrático a un curul en la Alta Cámara.

Muy querido en toda la Provincia el doctor Críspulo Solaún y Grande, sigue fiel en su política a los credos del General Menocal, de quien tiene con la más alta estima, la confianza más amplia entre nuestro electorado.

Sepan los clientes del doctor Solaún de su nuevo estudio en la Casa de Junco, Milanés y Magdalena.

Próximas bodas

Para febrero.

Dos ceremonias nupciales del más elevado rango social han sido señaladas para ese segundo mes del año que se avecina.

Una de ellas, la que dejará unidos para siempre a la bella y gentilísima mademoiselle Marina Alfonso y González y al prestigioso comerciante de esta plaza Arsenio Mieres.

La otra tendrá por marco la hermosa residencia del quartier de Bellamar que tiene por nombre «Villa María Luisa».

Bodas de María del Carmen Beguerístain y Rivero y el ingeniero Manolo Tamargo, que presta sus servicios en la Hershey Corporation.

En diferentes On dits... me referí ya a estos matrimonios, que brindarán a la Crónica Social el tema que es favorito de los revisteros de salones.

Daré, con nombres de padrinos y testigos de ambos enlaces, la fecha exacta de su celebración y otros muchos interesantes detalles que hoy me reservo.

«Besos brujos»

En «Sauto».

Anuncian las carteleras del teatro de la Empresa Velasco, para la función dominical de mañana, la bella producción cuyo título lo doy a esta nota.

Libertad Lamarque, Floren Delbene y Carlos Parelli, son los tres protagonistas de esa cinta que nos viene precedida de tan gran renombre.

Esta noche se pasará por la pantalla de «Sauto», la película «Campeón de nacimiento» y «La pícara puritana».

Se completa el programa con los Noticiarios Fox, tan interesantes siempre.

La última nota

Para decir que como adelanto del Carnaval se habla de un gran baile que tendrá efecto en una de nuestras principales sociedades, auspiciado por un grupo de damas de nuestra gentry.

Baile de máscaras, con dos orquestas, cuyo producto destínase a un fin benéfico.

No diré más por hoy.

Manolo JARQUIN.

M.E.C.D. 2016

LA SOCIEDAD "EL PROGRESO" DE SANCTI SPIRITUS FESTEJARA EL NATALICIO DEL APOSTOL JOSE MARTI

(COLUMNA UNO)

EL CORONEL BAIZAN VISITO ISLA DE PINOS ENTREGANDO DIEZ MIL PESOS AL PATRONATO DE SU CARRETERA CENTRAL

(COLUMNA TRES)

TIERRAS DE ORIENTE

MUJERES DE BAYAMO

Rindamos culto a la sinceridad. Digamos juventud femenina de Bayamo.

Esta leve y cenceña figurita de Matilde González que lleva en lo hondo del mirar lumbres de energía y mieles de cariño, ha reunido bajo el dintel sencillo de su antiguo colegio, el pleno de su Estado mayor.

—¿Conspiran?

—Sí, señora, conspiramos...

—¿Y la consigna?

—Trabajar por nuestras muchachitas, hacer de la juventud bayamesa oro y blasón de este gran pueblo que clama en el desierto de su olvido.

Glorioso empeño el del manojo de mujercitas frágiles como los mimbres nuevos, y recias al par como el bronce fundido. Teresa Colette, injerto de baturrica en criolla, fuerte y dorada como una Gracia de Rubens, tiene el cargo de Secretaria en esta recién nacida sección de Juventudes Católicas Femeninas. Su locuacidad corre pareja con su dinamismo; es ella quien va poniendo ante nuestra curiosidad complacida estampas y nombres de sus lindas compañeras:

—Angeles Echevarría, vicepresidenta; Isabel Barreto, vicesecretaria; Zenaida Casal, Digna Fernández, tesorera y vicetesorera...

Luz de sonrisas que se encaja en la luz de la mañana; bullicio de conversaciones que elevan al espacio cien iris de ilusión y Matilde y Colette que alternan en contar:

—Haremos salones-escuelas... Por lo menos tres, donde no sólo vengan las parvulitas del Catecismo, sino las medianitas de primera enseñanza y más tarde las mayorcitas que ya necesiten aprender a regir un hogar... Nos reuniremos para organizar un ropero infantil con sus codiciadas canastillas, visitas al hospital y la cárcel, fomento de las buenas lecturas, ejemplo de las buenas costumbres que hay que resucitar en nuestra patria...

—¿Pero aún no tenéis nada de esto?

—Aún no; teníamos, teníamos unas escuelas diurnas de gran sentido social y benéfico, pero el orgullo tonto y la bambolla necia dieron al traste con la fundación. Desde entonces nada volvió a intentarse hasta ahora. Y ahora, ya nos oye usted, estamos decididas a salir de casa y hasta de nuestras casillas...

Las creemos: todas ellas poseen el divino tesoro de la juventud, la imponderable fuerza de la fe no quebrada por decepciones tristes. Con ellas realizamos el prodigio de retrotraernos a los días cándidos del tiempo escolar; mientras vamos de aquí para allá, entre los blancos dormitorios, el viejo jardín, la estrecha capillita y la anchurosa terraza de «La Divina Pastora», casa nutriz en la que han bebido las nuevas fundadoras de Juventudes de Bayamo, licor de vida y fortaleza.

Nace la tarde. Teresa Colette, Matilde González y digna Fernández extreman su hospitalidad fungiendo de guías. Bayamo, relicario de la historia de nuestras libertades, no es, en verdad, el pueblo que gustaría de señalar nuestro orgullo de patriotas. Abandonado, inculto y hasta sucio en su apariencia urbana, se despereza y vuelve a dormitar en una modorra que parece abrumarle desde siglos.

El viajero encuentra en el parquecillo el único primor de la ciudad: le encuadran portales que fingen un refugio de sombra y coquetean en torno suyo las ventanas y balcones de las casas más postineras de la ciudad. En una de estas balconadas un blanco lienzo grita al espacio y a los transeúntes y a los que gobiernan:

—«Bayamo, por su significación gloriosísima en la historia de la independencia, pide su reconstrucción».

Bayamo es monumento nacional y memorándum sagrado de hazañas y de nombres. En la remozada, puiquérrima parroquia pervive en brillante pintura mural el episodio de la bendición de nuestra primera enseña revolucionaria. Carlos Manuel de Céspedes la enarbola y todo un pueblo la venera. En el silencio de las rúas, medio ilegibles ya, musitan unas lápidas la gloria de militares y poetas: general Aguilera, teniente Rabí, Perucho Figueredo, Juan Clemente Zenea, José Joaquín Palma...

El nombre de José Antonio Saco preside un espléndido y aún no terminado grupo escolar. Persiste en nosotros la evocación de la infancia y se agudiza cuando penetramos en la casa que albergó los mejores años y los más altos sueños de aquel intachable primer Presidente de nuestra República; de aquel don Tomás Estrada Palma, puro en sus pensamientos y honesto en sus obras que lo quiso todo para su patria y tuvo para sí lo indispensable; en esta casa antañona aguardan al visitante la modestia suma, la sobriedad maestra, casi el ascetismo religioso. Nada han cambiado las reverentes manos femeninas que tocan y conservan cuanto adquirió olor y pátina de reliquia en el hogar santuario. Hoy, mañana, siempre que nuestros niños, que nuestros jóvenes sean llevados a Bayamo, la excelsa, en peregrinaje de emoción y devoción histórica deben entrar aquí para grabar en su conciencia de ciudadanos el mismo lema que, si no confesó, practicó siempre el insigne oriental:

«Menos política y más patria».

La tarde va hacia su ocaso y nosotros discurrimos por los viales hirsutos de maleza del viejo cementerio. Bayamo tiene ahora nueva y elegante necrópolis; pero aquí se han hecho polvo grandes cerebros y generosos corazones de Cuba. Entre las ruinas corretean los niños y pasan como una exhalación las lagartijas; sobre los túmulos ennegrecidos de soles y lluvias empinan sus cometas escolares en asueto. En uno de estos altares fúnebres se abren unas rosas perennes, con la perennidad del mármol; tras ellas la leyenda que nos parece venida como una inspiración para estas muchachitas bayamesas. La tumba, las rosas, la leyenda guardan los restos de Candelaria Palma, decoran su recuerdo y dicen la glorificación de una vida que sigue viviendo más allá de la muerte:

—«Levántate, tu patria es libre y está en las manos de tu hijo!»

Muchachitas de Bayamo, vestales del fuego de nuestra patria, alzad el espíritu, fortaleced la vida, tensad los brazos y sostened con ellos a nuestro país... Que no nos lo envenenen las víboras que se fingen sinsontes, que no nos la arrebaten los lobos que desde hace tiempo van marcando en sigilo sus corderos!

Mercedes Valero de Cabal.

DE LA VIDA NACIONAL

Con motivo de los nuevos iniciados, los Caballeros de Colón de Cienfuegos celebraron un almuerzo, acto que tuvo efecto en el local social de los Caballeros, San Fernando, número 10, en la Perla del Sur

LA PRENSA DE PROVINCIAS

EL IMPARCIAL, de la ciudad de los dos ríos, acoge con júbilo la aprobación del Reglamento de la Zona Franca, en los siguientes párrafos.

Al fin se firmó el Reglamento de la Zona Franca.

El caro anhelo del pueblo se ha convertido en dulce realidad, y el pueblo siempre espontáneo en sus demostraciones, no pudo contenerse y se lanzó en manifestación de regocijo a la calle.

Tan pronto se tuvo noticias de que el Reglamento se había aprobado, se anunció por la sirena del Cuerpo de Bomberos que comenzó a vibrar, y en sus vibraciones parecía que había un himno de vida para la ciudad tan triste por el abandono en que yace. Fué como la mágica señal de regocijo, pues las calles se veían colmadas de personas que demostraban de mil modos su satisfacción. Las campanas de las iglesias repicaban a gloria, porque el Reglamento de la Zona Franca representa el renacimiento de Matanzas, y Matanzas está hoy de fiesta.

«El Comercio», de Cienfuegos, por la pluma de Mazarredo, discurre sobre la aparición de los pasquines electorales.

La Comisión de Ornato y Policía recomendó al Ayuntamiento se exigiera a la Compañía Cubana de Electricidad la pintura y acondicionamiento de los postes del Alumbrado Público, recientemente, y ahora vemos con sorpresa que ha amanecido la población con los primeros pasquines de candidatos colocados en dichos postes y hasta en las columnas del Paseo del Prado.

Antes de que el Carnaval ponga la población «mamarrachada» con los disfraces peculiares de estos festejos, ya los candidatos se han apresurado a disfrazar los postes.

No nos explicamos cómo se ha consentido por las autoridades locales la colocación de esos pasquines que tanto afean la ciudad y sobre todo estando terminantemente prohibido por un Bando del señor Alcalde, tan deplorable costumbre establecida en otras épocas.

La Compañía Cubana de Electricidad está cumpliendo con la disposición aquella que exigió la pintura de sus postes y ahora se negará a arrancar los pasquines y limpiar los postes nuevamente por lo que sugerimos, y como miembro de la Comisión de Ornato, lo señalo muy eficazmente, se ordene de inmediato a los señores que en horas de la noche se lanzaron a colocar esos pasquines, que quiten cuanto pasquín tengan colocado en esa forma y se cuide mucho de que se repitan estos casos.

Lo natural es que se hagan cartulinas para colocar en las vidrieras y no dudamos que haya establecimientos que se presten a facilitar sus vidrieras para exponer una galería de los retratos de los 85 candidatos que figurarán en la Boleta Electoral de esta Provincia.

Si se consiente otra vez la colocación de los pasquines políticos en las paredes de las casas, en las cercas de los solares yermos y en los postes del alumbrado público y teléfono, no podremos pedir a los propietarios que pinten y arreglen las fachadas ni exigir a las compañías de servicios públicos de que tengan sus postes en debidas condiciones, sin faltar al ornato de la ciudad.

Cuando los ochenta y cinco candidatos de la Provincia de Santa Clara hayan dado a conocer su cara efigie en los pasquines colocados por todos los ámbitos de la ciudad, se puede calcular cómo aparecerá la población de Cienfuegos entonces.

No nos estamos refiriendo en particular a ningún candidato que se haya apresurado a pedir el voto a los electores de Cienfuegos pues es esta la segunda vez que escribimos para el público pidiendo se castigue o se prohiba la colocación de pasquines en postes y paredes y los que pedimos al señor Alcalde exigiera a los propietarios la limpieza inmediata de todos aquellos pasquines que fueron colocados en las elecciones pasadas, complaciéndonos el señor Alcalde con la publicación de un Bando en ese sentido.

Ahora toca a las autoridades evitar que se continúe afeando la población y se respete la propiedad urbana como se merece, en atención al mejor ornato de esta ciudad.

Serafín de MAZARREDO.

Los pineros tienen fe en que ahora serán arregladas las carreteras de la isla, principalmente la de Gerona

Causa satisfacción saber que el ingeniero Ruiz Williams es el nuevo Secretario de Obras Públicas. La mayoría de las vías de comunicación, están en deplorable estado

El Coronel Baizán visita a Isla de Pinos

El coronel Baizán, Gobernador de la Provincia, acompañado de su secretario A. Astolfi, y de los doctores Antonio Rodríguez ex-alcalde de Güira de Melena, Carlos Odriozola, Ingeniero Castillo, Sr. Reyes Cardentey y otros señores que lamento no recordar, llegó hoy a nuestra Isla, para hacer entrega al Patronato Pro Carretera Central de Isla de Pinos, de diez mil pesos, conque contribuye el Consejo de la Provincia a esa beneficiosa obra de general interés.

Hacía mucho tiempo que se venía luchando por lograr la construcción de esa ruta central que uniera esta parte de la Isla, con la rica región del Sur y es ahora que dicha obra va ser realizada debido a la tesonera gestión de Eduardo Escribano y González, Alcalde del Término apoyado por el Consejero Odriozola, Inchaurtieta y el Gobernador Baizán.

Se le hizo al Gobernador y sus acompañantes un caluroso recibimiento, siendo luego agasajados en el Presidio Modelo y Casa Consistorial.

En el acto de la entrega de los 10.000 pesos hablaron el Secretario Astolfi, Odriozola, y el Alcalde Escribano, haciendo el resumen admirablemente bien el Sr. Bayo Soto.

Nuestro cordial saludo a los visitantes.

Ruíz Williams, Secretario de Obras Públicas

Ha producido honda alegría el nombramiento de Ruíz Williams para Secretario de Obras Públicas, por sus antecedentes de funcionario probo y celoso y amigo de los pineros, demostrado cuando su paso por esa Secretaría en el Gabinete del coronel Mendieta.

El pueblo pinero espera que el Honorable Ruíz Williams nos ayude a reconstruir nuestras carreteras tan abandonadas, especialmente la de Santa Fe y Nueva Gerona que están materialmente destruídas.

Sergio Montané Soto.

SE REUNIRA HOY EL EJECUTIVO PROVINCIAL LIBERAL DE SANTA CLARA

Recibimos y damos a la publicidad la siguiente convocatoria:

De acuerdo con lo establecido en los artículos 246, 247 y 250, del vigente Código Electoral de 29 de noviembre de 1937, en relación con lo preceptuado en los estatutos del Partido Liberal, los que suscribimos, que constituímos la mayoría del Comité Ejecutivo Provincial del Partido Liberal en Santa Clara.

Convocamos: por este medio a todos los señores miembros de dicho Comité Ejecutivo, para que se sirvan, asistir a la sesión ordinaria que dicho organismo celebrará a las dos de la tarde del día 23 de enero del año en curso, en los altos que ocupa el edificio del Ayuntamiento de Santa Clara, entre las calles de Marta Abreu y Flores, con la siguiente Orden del día:

Primero: Lectura y aprobación del acta anterior.

Segundo: Conocer las renuncias presentadas y que se presentaren por los miembros del Comité Ejecutivo y resolver sobre las mismas.

Tercero: Designación del Delegado Político Propietario ante la Junta Provincial Electoral y su suplente.

Cuarto: Elección de los afiliados que hayan de figurar en la boleta electoral como candidatos a representantes por el Partido Liberal.

Quinto: Conocer y resolver las demás mociones que se presentaren.

Sexto: Cumplir preceptos del Código Electoral de Emergencia.

Santa Clara, enero 19 de 1938.

Francisco Guerra, Gustavo Alvaré, Joaquín Pérez Roa, Adalberto Remedios, Ramón Gonzáelz Barreto, Dr. Arturo Alemán, Alberto Lastres, Francisco Ondarza, Benito Pérez, Enrique Olascoaga, Dr. Fernando J. del Pino, Ramiro Cabrera y Mario Alvarez Guerra.

El "Club de los Leones" de Sancti Spíritus celebrará una gran fiesta al recibir su carta constitucional

Ha sido confeccionado un atractivo programa. Irán las representaciones de los clubs de La Habana, Santa Clara, Cienfuegos y Ciego de Avila. Preparan bailes

Nueva residencia

Para la casa de su propiedad calle de Luz Caballero número 3 que acaba de ser construída bajo la dirección del ingeniero Sr. José Antonio Mendigutía Silvera ha trasladado su residencia el reputado galeno señor Heriberto Hernández Jiménez en unión de su elegante esposa señora Teresita Cancio y sus hijos.

Allí mismo en ese céntrico lugar ha dejado instalado el Dr. Hernández su bien montado gabinete de consultas.

El Club de Leones

El Club de Leones de esta ciudad que tan brillantemente se ha organizado en la misma se dispone celebrar el día 29 del actual las fiestas de la solemne entrega de su Carta Constitucional.

Con tal motivo ha confeccionado un atractivo programa consistente en la celebración de una gran comida de gala y un suntuoso baile de sala en los salones de la prestigiosa e histórica sociedad «El Progreso» que galantemente cederá sus expresados salones. Al acto han prometido asistir un numeroso contingente de Leones de la ciudad de la Habana con el Presidente del Distrito de Cuba Dr. Ramiro Collazo presidiendo la comitiva.

Hasta la fecha han sido separados setenta y cinco cubiertos para los Leones habaneros.

Por su parte el Club de Santa Clara ha ofrecido traer una representación de 30 personas entre hombres y mujeres.

También los Clubs de Cienfuegos, Ciego de Avila y Camagüey estarán numerosamente representados en aquellas fiestas.

Existe una gran animación para concurrir a los festejos y el Comité organizador que preside el entusiasta y dinámico Dr. Raúl Mendigutía y Silvera aspira a que ellos sean recordados como los más brillantes y espléndidos celebrados en nuestra ciudad.

La gran orquesta de los Hermanos Lebatard será la encargada de amenizar esta grandiosa fiesta.

Hijos de David

La Logia de David No. 67 de esta ciudad en las elecciones llevadas a cabo recientemente nombró para regir los destinos de la misma durante el presente año a los señores siguientes:

Cuadro Directivo: Amadeo Rivas Fernández Pasado Grande: Armando Campos León Nobre Grande; Teodoro Peraza Martínez, Vice Grande, Miguel A. García González, Secretario de Actas, Dr. Gregorio Pérez Fonseca, Tesorero; Armando Pentón Pérez, Sec. de Finanzas; Luis Fis Alvarez, Vigilante; Elias Behar Haya, Conductor; Dr. Emilio Morata Freyre, Capellán; Dr. Antonio Jordán Giroud, Ayd. D. N. G.; Enrique Hurtado López, Ayd. 1 N. G.; Segundo Riguero del Moral, Ayd. Esc. D.; José Domingo Avila, Ayd. Esc. 1; Mario Hurtado López, Ayd. D. V. G.; Leovigildo Casanova Luna, Ayd. 1 V. G. Constantino Andrade Pose, Gda. Int.; Jesús Franco Fraga, Gda. Ext.

Comisiones Hacienda: Dres. José Cabarga Alfonso, Antonio Jordán Giroud y Leovigildo Casanova Luna. Visitas Enfermos: Armando Campos León, Teodoro Peraza, Jesús Franco, Dr. Gregorio Pérez Fonseca, Francisco Rosendiz y Armando Pentón. Comisión de propaganda: Armando Campos, Teodoro Peraza, Amadeo Rivas, Dr. Emilio Morata y Miguel A. García. Asuntos generales: Armando Campos, Teodoro Peraza, Enrique Hurtado, Jesús Franco y Armando Pentón. Comisión de Beneficencia: Dr. Antonio Jordán; Dr. José Cabarga, Dr. Emilio Morata. Comisión de festejos: Mario Hurtado, Dr. Antonio Jordán, Armando Pentón, Dr. José Cabarga, Cronista Fraternal: Teodoro Peraza Martínez.

En el Progreso

Continúan los preparativos para la grandiosa velada que en honor del natalicio del Apóstol Martí se lelvará a cabo en esta histórica institución la noche del 28 de los corrientes en la cual se ha de desarrollar un grandioso programa.

Será amenizada por la gran orquesta Lebatard de tanta fama.

Noche inolvidable.

Ruíz Williams

Ha causado gran regocijo en la ciudad espirituana el nombramiento hecho por el Honorable Sr. Presidente de la República, de Secretario de Obras Públicas en favor del ingeniero señor Ruíz Williams que tan gratos recuerdos dejó la vez pasada en su mismo cargo. Fué uno de los iniciadores a continuar las carreteras de Jíbaro a esta ciudad y la de Trinidad, arterias de gran importancia para ambas comarcas llenas de riqueza y toda la sociedad espirituana espera con paciencia que pronto se han de reanudar los trabajos en la misma con el fin de darle un pronto fin a las mismas.

Ruíz Williams: el pueblo espirituano confía en su actuación rápida en estas grandes obras y felicita asimismo al Gobierno por haber tenido esa feliz decisión de llevarlo de nuevo a compartir las labores en su Gabinete.

Sentido fallecimiento

Después de corta dolencia dejó de existir en nuestra ciudad el señor Don Teodoro de Jesús Marín y Murzuki (Don Chucho) como cariñosamente se le nombraba, viejo veterano de nuestra Independencia redentora y jefe de una estimada y distinguida familia espirituana.

Todos los esfuerzos hechos por la ciencia y los asiduos cuidados de sus hijos fueron infructuosos en este caso.

Muchos hogares espirituanos con tal motivo guardan luto.

El Centro de Veteranos de esta ciudad con la desaparición de Don Chucho ha perdido un buen paladín.

El acto de su sepelio vióse concurridísimo, habiéndosele hecho los honores militares.

Su eterna desaparición ha sido sentidísima.

Serra Carbonell.

INVITAN A LA SOCIEDAD DE UNION DE REYES A RECONSTRUIR EL CASINO

Muchas gracias

Al comenzar mi primera crónica de este año, cúmpleme expresar mi gratitud a todas aquellas personas que con motivo de las pasadas festividades de Pascuas y Año Nuevo, tuvieron para mí buenos deseos.

Deseos que devuelvo, rogando a Dios por que todos tengamos paz, salud y muchas alegrías. Que así sea.

Igualmente, aprovecho esta nota para enviar a la compañera que redacta sus amenas notas desde Cabezas, mis más expresivas gracias por su suelto cariñoso respecto al nacimiento de mi hijo José Manuel, acaecido el 23 de diciembre último. Muy agradecida al mensaje de la compañera.

Notas varias

Acuso recibo de las invitaciones que para los distintos actos sociales verificados en Unión de Reyes me fueron enviadas. Fiestas que siempre culminaron en un rotundo éxito, por lo que sus organizadores deben sentirse satisfechos.

—Me complazco en anunciar el compromiso del correcto joven Adolfo Méndez, junior, con la señorita Amelia Méndez Guedes. Una enamorada parejita que, Dios mediante, verá realizada su ilusión con toda la felicidad que su juventud, su posición social y su amor les habrá de dar.

—Una nota triste. La de haber volado al cielo, tras breve paso por la Tierra, la linda niña de los esposos señora Herminia Monagas de Cigales y señor Feliciano Cigales. Un dolor único. Inconsolable.

—Con la más profunda pena, la cronista deja constancia aquí del incendio de la sociedad «Casino Español» de Unión de Reyes, ocurrido en la madrugada del sábado 9 de enero. Confiemos en que todos habremos de ayudar para que nuevamente se alce un edificio que, como el destruído, hable a españoles y cubanos del progreso cultural de un pueblo. Que así sea.

—Fray Luis Aguirrebeña. En días pasados tuve el gusto de saludar y conocer a Fray Luis, que sustituye al P. Alejaldre, ausente en Martí, en sus trabajos misionales. El estimado sacerdote a quien debo el honor de bautizar a mi hijo, se ha captado completamente las simpatías y el afecto de Unión, por su bondad, su amable trato y su religiosidad. Mi saludo y mi afecto al buen Padre, extensivo al P. Piñaga, tan popular en Unión, y al Hno. Antonio, el bonísimo Hno. Antonio, a quien tanto también se quiere en este pueblo.

Anita F. del Valle.

EL HOMENAJE AL DR. MARTINEZ FRAGA, EN SANTA CLARA.

Mañana tendrá efecto en el teatro «Martí», de Santa Clara, un gran homenaje de simpatía y afecto al doctor Antonio Martínez Fraga, joven e ilustre presidente de la Cámara de Representantes.

El acto revestirá caracteres extraordinarios, patentizándose las grandes simpatías que tanto en la ciudad del Capiro, como en toda la provincia, se le profesa al doctor Martínez Fraga.

Mucho agradecemos la invitación que para asistir a tan merecido homenaje se nos hace.

DE PALMA SORIANO

Bodas

Han contraído matrimonio, la gentil señorita Caridad Milán y Enrique Rondón, muy estimados aquí.

Ofició en la ceremonia civil el Notario de las bodas elegante, el doctor Porfirio Dellundé.

Felicidades.

Baile en San Luis

Para el día 29 del actual.

Se está organizando un gran baile en el Club San Luis de esa simpática Villa.

Ya están circulando en la ciudad, las invitaciones para la magna fiesta, que promete resultar brillantísima.

Benigno Ruiz Arias.

Cartas al Director

Camagüey, enero 18, 1938.

Señor Director del DIARIO DE LA MARINA.

La Habana.

Muy señor mío:

En nombre de la «Agrupación de Retirados Escolares de Camagüey», le ruego que haga pública nuestra protesta por lo que viene sucediendo desde hace mucho tiempo: que los Retirados y Pensionados Escolares de Camagüey, venimos cobrando la mísera limosna que se nos viene dando, casi con un mes de diferencia con el pago de los maestros en ejercicio.

Dentro de 5 días se cumple un mes que cobraron aquí el mes de diciembre los Maestros en ejercicio y demás empleados, y a nosotros, los viejos que ya no podemos ponernos en campaña... ni agua.

No nos cansaremos de repetir, que esta práctica, la de no pagarnos a tiempo, es antipática por lo injusta e inmerecida, máxime si se tiene en cuenta que muchos de los que se arrellanan en los escaños congresionales, recibieron las primeras hostias de la educación de nuestras ya temblorosas manos, y casi todos han ido a ese alto sitial al conjuro de nuestros votos y de nuestros afanes. Si hace ahorita un mes que se les hizo el descuento a los Maestros y Empleados del Departamento, descuento que se hace de acuerdo con la Ley del Retiro Escolar, ¿qué motivos hay, ni legales ni materiales para que se nos retenga lo que es nuestro? Hay que tener en cuenta que nuestras pensiones no las da el Estado, salen del ya mencionado descuento que se les hace a los Maestros, Retirados, Pensionados, Jubilados y Empleados de Educación que tengan derecho a acogerse a la Ley del Retiro Escolar.

Lógicamente se deduce que, si al Maestro o Empleado no se le paga su sueldo sin hacer previamente el descuento referido del 5 por ciento; incontinenti se puede pagar a los Retirados y Pensionados, que ya tenemos eso en nuestro haber, pues para ello contribuímos, (y seguimos contribuyendo) a la caja del Retiro Escolar.

Y ya que hemos llegado a este plano, debemos decir algo más. Actualmente sólo se nos viene pagando el CINCUENTA POR CIENTO de nuestras pensiones originales, y pensando en ello, muchas veces nos preguntamos: Si antes de la época de «Yuca y ñame» cobrábamos nuestras pensiones completas, ¿qué motivos hay para que ahora cobremos solamente el 50 por ciento? En la actualidad hay más retirados y pensionados —nos dirá cualquiera; pero a esto podemos nosotros aducir que, también en la actualidad hay casi el doble de los Maestros, los Inspectores son muchos más en número y los empleados del Departamento han sido aumentados considerablemente.

Por todas estas razones, rogamos a los vehículos de ilustración y divulgación, tanto aéreos como terrestres, así como a los señores Congresistas, (que tienen en trámites la Ley Uset, desde hace casi un año tomen cartas en este asunto y demuestren que, **el sentimiento de la justicia, «ese sol del mundo moral», no ha caído por completo de todos los pechos humanos.**

Anticipándole las gracias por su actuación en beneficio de la preterida clase que represento,

Quedo de usted muy atento y S. S.

Luis M. Viamontes E.

Presidente de la Agrupación de Retirados Escolares.

Su casa: República Núm. 147.

Se laborará por la reconstrucción de la ciudad bayamesa

La nueva Directiva de la Cámara de Comercio toma posesión de sus cargos

Como todos los años, con una hermosa fiesta celebraron la toma de posesión de la nueva directiva que regirá durante el año actual los destinos de la prestigiosa institución que tanto labora en pro de la ciudad de Bayamo, la benemérita Cámara de Comercio e Industria, que honra y enaltece esta población, pues se distingue especialmente en su labor incansable de alcanzar para el término toda clase de mejoras y beneficios.

Su presidente saliente, el entusiasta y estimado señor Julián Guillarte y Cádiz, desarrolló durante su período de gobierno una fructífera labor muy digna de encomios, especialmente en su lucha tesonera por conquistar la que es una deuda sagrada para la nación cubana: la reconstrucción de Bayamo.

Ante una selecta concurrencia integrada por miembros del gobierno, la banca, el comercio, la industria y corporaciones sociales e integrantes de la prensa y donde la mujer puso una nota de gran hermosura, se efectuó el traslado de gobierno, siendo su presidente actual el atento y caballeroso señor Luis Soler Zambrano, que ha de ser sin duda algnna un digno sucesor de su antecesor.

Se le dió lectura a un interesante historial de los trabajos realizados en el año que acaba de finiquitar, que demuestra la intensa labor efectuada por la directiva que rigió durante ese tiempo los destinos de esa gran corporación.

Se les hizo entrega de los diplomas en que se les denomina miembros de mérito de la Cámara de Comercio e Industrial, a los señores Francisco León y Leon y Alfonso Alert Estrada, primer Presidente y Secretario respectivamente de esa institución, así como el Dr. Blas Domínguez Martí, Abogado Consultor de esa corporación, a la que le ha prestado de una manera desinteresada servicios innumerables.

Corresponsal.

DE GUANAJAY

SOLEMNE HONRAS

A las nueve de la mañana del 19 de los corrientes, conforme anunciáramos, celebráronse solemnes honras fúnebres, en nuestra santa Iglesia Católica, en sufragio de las almas de los siete heroicos aviadores cubanos que el 29 de diciembre último perecieron en Cali, República de Colombia y cuyos restos acaban de recibir cristiana sepultura en la necrópolis habanera

Celebróse el piadoso acto a iniciativa o intención del Consejo «San Hilarión» de los C. de Colón de esta villa, quien extendió para el mismo, general invitación por medio de hojas sueltas profusamente repartidas.

Asistieron, además de los miembros de la Orden de los C. de Colón otros elementos católicos guanajayenses, prestando realce solemnísimo a las piadosas ceremonias una nutrida representación de la Marina de Guerra compuesta por quince alumnos de la Escuela Naval de Mariel, al frente de los cuales venían el director de aquella, Comandante Felipe Loys Huerta y el Primer Teniente Antonio Mallo López, así como el Sub-Teniente del Ejército Constitucional Antonio Alonso Morejón, al frente de veinticinco soldados del Escuadrón 21 de la Guardia Rural.

Desde el comienzo del acto prestáronse Guardias de Honor junto al imponente túmulo levantado en medio del tempdo, por las fuerzas armadas y los C. de Colón; habiendo estado la última integrada por el Comandante Loys, el Teniente Alonso y los doctores Fernández y y Quintero, miembros directivos del Consejo, como G. C. y P de la C. Organizadora, respectivamente.

Al Evangelio, el Rvdo. Padre García del Valle,, estimado Párroco y Capellán de dicha Institución, que oficiaba, pronunció una oración fúnebre sentidísima a los héroes y dando las gracias al Ejército, la Marina y elemento civil, de ambos sexos, que con su asistencia, habían prestado al acto, lucimiento y aun mayor solemnidad.

NOEP.

La bella y gentil señorita Esther Trasobares Hechevarría, flor gentilísima de los jardines holguineros, que figura con grandes posibilidades de éxito como candidata al Reinado de Invierno de la simpática ciudad de Holguín

Se rindieron en Los Arabos solemnes honras fúnebres a los Caballeros del Ideal Panamericano caídos en Cali

A los servicios religiosos efectuados en la Parroquia de aquella localidad, asistieron representaciones civiles y militares. El Padre Manzano pronunció brillantísima oración

A las 7 y media de la mañana del día 18 del presente mes, se celebraron en la Iglesia Parroquial de esta localidad, solemnes honras fúnebres, en sufragio de las almas de los seis aviadores y el periodista cubano, muertos trágicamente en Cali, Colombia, última etapa de su glorioso vuelo por cielos de América, mensajeros portadores del abrazo fraternal y del ósculo de amor y de paz que le enviara Cuba a sus hermanas, las naciones del gran continente americano.

Los organizadores de este acto solemne quisieron que se efectuara cuando ya reposaran sus preciados despojos en la tierra que los vió nacer, en la Patria que un día los despidiera gozosa y feliz sin pensar que el destino traidor, envidioso tal vez de su gloria, se los iba a devolver en brazos de la muerte; mudos los labios, rotos los corazones, pero mil veces más gloriosos que si tornaran vivos, por la tragedia honda de sus muertes, que no es tal, porque los hombres que saben morir sirviendo a la Patria, viven eternamente en la conciencia de su pueblo de generación en generación.

¡Menéndez Peláez, Risech, Jiménez Alum, Lugo Viña, Castillo, Naranjo Ramos, Medina, vosotros no habéis muerto para Cuba, que como escribiera nuestro gran Figueredo:

¡Morir por la Patria es vivir!

Los honores tributados, los homenajes rendidos a vuestra memoria, mitigan un tanto la aspereza del dolor que nos aflige, pero la herida que vuestra tragedia infirió en el corazón del pueblo cubano, esa, sangrará toda la vida!

En la misa de Requiem celebrada en nuestra parroquial ofició nuestro párroco, reverendo padre Cayetano Ravanal, auxiliado del padre Manzano, párroco de Jovellanos.

Asistieron a este acto solemnísimo las autoridades todas de la localidad, representaciones del comercio, de las sociedades todas, de los veteranos de la independencia, de la prensa, asociaciones católicas y pueblo en general.

Junto al túmulo levantado en la nave central del templo y que aparecía cubierto con la bandera cubana y la del «4 de Septiembre» se montó guardia de honor durante el tiempo que duró la ceremonia en la forma siguiente:

Oficial, clases y soldados del puesto militar.

Cuerpo de Policía.

Miembros del Ayuntamiento

Representación del Comercio.

Representación de la Prensa.

Representación de la sociedad «Liceo».

Representación del Casino Español.

Representación de la Sociedad Martín Morúa Delgado.

Representación de la Colonia China.

Veteranos de la Independencia.

«Caballeros Católicos».

«Hijas de María».

Asociación de la Caridad.

Apostolado de la Oración.

Niños y niñas del catecismo.

El padre Manzano gran orador cubano ilustre habló en forma tal que conmovió a todos los presentes.

Durante los días 17 y 18 estuvieron doblando constantemente las campanas de nuestro templo y el comercio cerró sus puertas en señal de duelo.

¡Duerman en paz, bajo la tierra de su amada Cuba los siete heroicos navegantes del aire, caídos para siempre en Colombia, la patria de aquel gran poeta que se llamó José Asunción Silva!

Apolonia Macía de Fernández.

Fiesta rotaria en San Antonio de los Baños días pasados

Cordial ágape con motivo de la inspección anual del Gobernador rotario

Notas rotarias

Con motivo de la visita oficial de inspección anual del gobernador del Distrito 25, doctor Manuel Galigarcía, a nuestro Club, se reunieron en animado ágape el viernes, los rotarios ariguanabenses en su local social de la calle de Martí.

La sesión-comida, a las nueve, transcurrió muy animada, pues Manolo nos dió una verdadera conferencia sobre tópicos rotarios, que interesó extraordinariamente al pleno, fué un enjundioso informe a semejanza de los mensajes que el jefe del Poder Ejecutivo envía a los cuerpos colegisladores al comienzo de cada legislatura. Todos nos sentimos interesados en el modo de desenvolver los problemas, la figura máxima del rotarismo cubano.

Es lástima que las damas rotarias no pudieran asistir esta vez. Hubo, durante la sesión, compenetración, camaradería y franco deseo colectivo de laborar en beneficio de la comunidad y del club.

Asistieron como invitados, además del doctor Galigarcía, el presidente del Rotary Club de Sagua la Grande, señor Heriberto Manero; Eloy Murias, del Club de la Habana, y el señor Alfredo Miller, consocio de Pestonit, los dueños de los viveros de árboles frutales de Caimito y Herradura.

Del Club ariguanabense asistieron: Mon, Pereda, Macías, doctores Anglada, Bacallao y A. González, Angel Alonso, doctor Hernández Bauta, Mendaña, Herrero, R. de Armas, P. Mesa, Jacinto Chávez, Zalacaín, Pestonit y Lijtenstein.

El Comité de Damas Rotarias está trabajando en la confección de la Canastilla Martiana Rotaria que se entregará al niño o niña que nazca el 28 del corriente mes, hijo de padres pobres y vecinos de esta ciudad. Con tal motivo posiblemente tendremos una sesión con damas en el suntuoso Círculo de Artesanos.

Una citación anuncia elecciones para la directiva que actuará en el año que transcurre, para el miércoles a las nueve de la noche. La pujante sociedad hispanocubana elegirá sus directores entre el elemento más entusiasta y de arraigo de sus socios.

Fidalgo, corresponsal.

M.E.C.D. 2016

REDACTADO EL PROGRAMA DE LA "SEMANA DEL NIÑO" QUE SE DESARROLLARA EN SANTIAGO DE LAS VEGAS

(COLUMNA UNO)

POR ESTAR AGRIETADO URGE LA REPARACION DEL TRAMO DE LA CARRETERA CENTRAL ENTRE MORDAZO Y MANACAS

(COLUMNA DOS)

EN SAGUA CONFIAN EN QUE SE TERMINARAN LAS RUTAS A STO. DOMINGO Y A RANCHO VELOZ

Se volcó un camión que se dirigía a La Habana, resultando lesionado el ayudante del chofer. Se quemaron 150,000 arrobas de caña en la zona de Bainoa. Menor herido grave

PINAR DEL RIO

ESTIMADO ENFERMO

SAN DIEGO DE LOS BAÑOS, enero 21. DIARIO, Habana.—Honda pena ha causado aquí la noticia de encontrarse en período de gravedad el señor Vicente Rodríguez, que en días pasados fué sometido a una delicada operación en la Casa de Salud de la Asociación de Dependientes de esa capital. Don Vicente es muy querido en esta localidad. Hacemos votos por su pronto restablecimiento.—Fonts, Corresponsal.

LANZADO UN MENOR AL SUELO DE SU CABALGADURA

PINAR DEL RIO, enero 21. DIARIO, Habana.—El menor René Díaz, vecino de Herradura, fué lanzado al suelo por el caballo que montaba, sufriendo en la caída graves lesiones.

La joven Vitalia Rodríguez, vecina del barrio Taironas, ingirió una sustancia tóxica desconocida con ánimo de suicidarse, sufriendo una grave intoxicación.—Guillermo Romero, Corresponsal.

LA HABANA

INCENDIO DE CAÑA

CABALLO, enero 21. DIARIO, Habana.—En la finca «Cafetal», cerca de Bainoa, propiedad del señor Francisco Díaz, se quemaron esta tarde 150.000 arrobas de caña. Se investiga el origen del fuego.—L. González, Corresponsal.

REDACTADO EL PROGRAMA DE LA SEMANA DEL NIÑO

SANTIAGO DE LAS VEGAS, enero 21. DIARIO, Habana.—El presidente del Club Rotario, doctor Diego Mora, visitó ayer, acompañado del tesorero del Club, doctor Eduardo González, y del secretario de la Junta de Educación, Ramón Arces Fernández, todas las escuelas públicas del término para comunicarle a los maestros cómo ha quedado redactado el programa definitivo de la «Semana del Niño», que se celebrará del 24 al 28 del actual, organizada por dicho Club con la cooperación de los maestros del distrito, como también para informarle la manera de trasladar los niños de los barrios de Calabazar, Boyeros, Nazareno y Rincón a esta localidad, para que asistan a los distintos actos. El traslado será por medio de un tren especial de los Ferrocarriles Unidos.

El programa combinado y que ya fué publicado en anterior edición es brillantísimo, por lo que se espera que la «Semana del Niño» resulte este año de veras grandiosa.—Manuel Perera, Corresponsal.

EL NATALICIO DEL APOSTOL MARTI

SANTIAGO DE LAS VEGAS, enero 21. DIARIO, Habana.—El doctor Julio Minsal, jefe local de Sanidad, solicitó de la Dirección del hospital «Las Animas», de la capital, una ambulancia para el traslado a dicho Centro del menor de once años José Pérez Delgado, vecino de la calle 15, entre 12 y 14, en esta ciudad, que se encuentra atacado de tifo y sus familiares no cuentan con los recursos necesarios para atender a su curación.

También informó que el estado de las enfermedades transmisibles en el término en el día de hoy, es el siguiente: Tuberculosis, 180; paludismo, 8, y fiebre tifoidea, 5.

Las sociedades locales preparan con gran entusiasmo varios actos para conmemorar el próximo día 28 el natalicio del Apóstol Martí. Se están combinando los programas para que los mismos resulten brillantes.—Manuel Perera, Corresponsal.

MATANZAS

DISTINGUIDOS VISITANTES

CARDENAS, enero 21. DIARIO, Habana.—Hoy visitó esta ciudad el doctor Rogelio Rodríguez Barquín, jefe de Sanidad de Marianao y tesorero del Instituto Cívico-Militar, candidato a representante por el Partido Liberal en esta provincia. Se le ofreció un homenaje en el Hotel San Carlos, en el que hablaron los señores Joaquín Fernández, el regidor, Juan Toscano y el doctor González, y el que suscribe a nombre de los asistentes. Correspondió el festejado agradeciendo la demostración de cálido afecto que le brindaba y la cariñosa acogida que le dispensaba Cárdenas.—González, Corresponsal.

APOYO A LOS CANDIDATOS GARCIA HERRERA Y PIEDRA

PEDRO BETANCOURT, enero 21. DIARIO, Habana.—Reunido el Comité Ejecutivo Municipal Liberal, acordó apoyar las candidaturas de los señores García Herrera y de Prisciliano Piedra a representantes. Los liberales están preocupados por la situación que desarrollan las Juntas Municipales. Los miembros políticos de Unión Republicana, cuyo Partido está en el retraimiento, intervienen activamente en todas las funciones electorales, creando conflictos y entorpecimientos, interesándose que el Congreso o Tribunal Superior Electoral, se resuelva la anormal situación.

Hoy dió comienzo a la zafra el central «Cuba».—Corresponsal.

GRAN ALEGRIA EN CIDRA POR LA DESIGNACION DE RUIZ WILLIAMS

SAN GUALBERTO GOMEZ, enero 21. DIARIO, Habana.—Ha causado intensa alegría la designación hecha por el Presidente de la República del ingeniero Ruiz Williams para el cargo de Secretario de O. Públicas, esperando los vecinos de este término que por mediación suya se ordene el comienzo del tramo restante de la carretera de Cidra a Sabanilla, cuya subasta fué hecha meses pasados, de los tres kilómetros que faltan, teniendo garantía de dinero disponible. Confiamos en que la promesa hecha a este pueblo por Luis Borges la cumpla el actual Ministro.—Gutiérrez, Corresponsal.

SANTA CLARA

SAGUA LA GRANDE, enero 21. DIARIO, Habana.—Sagua y su jurisdicción han recibido con verdadero júbilo la designación del ingeniero Enrique Ruiz Williams para Secretario de Obras Públicas, de quien esperamos ansiosos la terminación de la carretera de Sagua a Santo Domingo y la de esta ciudad a Rancho Veloz, que se halla en pésimas condiciones.-Isoba, Corresponsal.

SE VOLCO UN CAMION CARGADO DE CARNEROS

SANTO DOMINGO, enero 21. DIARIO, Habana.—En el entronque de San Pedro Mayabón, volcóse accidentalmente un camión cargo de carneros que era conducido rumbo a la Habana por el chauffeur Juan Díaz, el cual resultó ileso, no así su ayudante Jaime Díaz, que sufrió graves lesiones, siendo trasladado al Hospital de Colón. Se constituyó la autoridad militar.

El tramo de la carretera de Mordazo a Manacas está agrietado completamente, ofreciendo peligro para los vehículos. Urge su reparación para evitar desgracias.—Corresponsal.

DETENIDOS POR LA G. RURAL

CRUCES, enero 21. DIARIO, Habana.—Fueron detenidos por la Guardia Rural en el barrio de Mal Tiempo Víctor Manuel Rodríguez y Gabriel Fernández Arias, ocupándoles un rifle y un machete, así como el producto de un robo que habían hecho a Felipe y Santiago León.—Corresponsal.

COMENZO LA MOLIENDA EL CENTRAL «MACAGUA»

MATA, enero 21. DIARIO, Habana.—El día 20 comenzó la molienda felizmente el central «Macagua». Hoy lo hizo también el «Santa Lutgarda», por lo que reina júbilo en la comarca.—Cuervo, Corresponsal.

CAMAGUEY

PROTESTAN CONTRA UN CATEDRATICO

CAMAGUEY, enero 21.—Los alumnos del Instituto de esta ciudad han protestado hoy contra el Catedrático Auxiliar de Algebra, el cual desde noviembre no ha hecho acto de presencia en clases; los referidos estudiantes comunicaron al Director que de no resolverse la situación de ese Catedrático, dejarán de concurrir a las aulas.

RECIBIDAS DOSIS DE ANTITIFICAS

Ha llegado hoy a esta ciudad la remisión de antitíficas que hizo la Secretaría de Sanidad por gestiones del Jefe local, doctor Casas, quien al efecto había cursado diversos telegramas a esa capital.

CONDENADO A DOCE AÑOS

El soldado Juan Manuel Rivero, autor de la muerte de Arquímedes Pimentel en una fiesta, ha sido condenado hoy en Consejo de Guerra a la pena de doce años de reclusión. Hernández Jorge, corresponsal.

ORIENTE

EL HOMENAJE AL GOBERNADOR Y AL JEFE MILITAR DE ORIENTE

SANTIAGO DE CUBA, enero 21. DIARIO, Habana.—Todo está preparado para el homenaje al Gobernador y al Jefe del Distrito Militar de Oriente, que se les ofrecerá el domingo por los veintidós alcaldes municipales. El acto inicial tendrá lugar a las diez de la mañana en el Palacio provincial, donde serán condecorados con las medallas de oro de la provincia, entregándoseles además los pergaminos con las firmas de todos los Alcaldes. Hará uso de la palabra el alcalde, Sr. Castelví, y en nombre del coronel Rodríguez, el doctor Mario Fuentes Aguilera. Por la noche se celebrará un banquete de mil cubiertos en los jardines «Hatuey», de carácter provincial. Será invitado el coronel Rubens y distinguidas personalidades. En nombre de los alcaldes ofrecerá el acto el doctor Gerardo Plasencia, alcalde de Tunas.—García, Corresponsal.

PETICION DE UNA CARRETERA

GUANTANAMO, enero 21.—Mañana saldrá para Santiago de Cuba la comisión oficial que en nombre de esta villa y de Yateras interesará del Teniente Coronel Diego Rodríguez, jefe del distrito militar, la construcción de la carretera de esta población a Guayabal y Palenque. Entre los comisionados están los señores Ramón Mola Pérez y Alberto Maceo, ambos delegados por los cafetaleros; José Alvarez, del Centro de Detallistas y del Club Rotario; el capitán Matos Brito, jefe del Ejército aquí, y otras personalidades; irán por la vía aérea para asistir también al homenaje que se rendirá al teniente Coronel Rodríguez y al gobernador de la Provincia, doctor Angel Pérez André.

A dicho jefe militar le será entregado un acabado estudio de la forma de llevar a cavo la construcción de la carretera, estudio que desean trasladar al coronel Batista.

Han comenzado a moler los centrales «San Antonio», «Romelie» y «Ermita».

Alvarez, corresponsal.

LLEGO EL SECRETARIO DEL TRABAJO

SANTIAGO DE CUBA, enero 21. El Secretario del Trabajo, doctor Portuondo Domenech, ha llegado a esta ciudad e iniciará las labores para la repatración de ls antillanos, en breve.

DAMA ASALTADA

La señora Carmen Serrano de Matos, esposa del comerciante señor José Matos, fué asaltada en la vía pública por Hermes Rodríguez, quien le arrebató la cartera conteniendo ochenta centavos; fué detenido por la Policía y declaró que lo hizo por indicaciones de su compañero Felipe Avilés, el cual no ha sido detenido.

Corresponsal.

DE LA VIDA NACIONAL

Banquete ofrecido por la Asociación de la Prensa de Caibarién, con motivo de tomar posesión la nueva Directiva en la que figura como Presidente el compañero Arturo Martínez Villa; Secretario, Ramón Arenas Hernández, y Tesorero, Juan Sánchez Badrich. Resultó un acto de exquisita camaradería

NOTAS SOCIALES

DE PLACETAS

Recreo de artesanos

29 de enero!

Noche esplendorosa será en el «Recreo de Artesanos», la sociedad de los éxitos, que celebrará un grandioso baile de homenaje y simpatía a Violeta Fernández, la reina artesanista, candidata de arraigo en el certamen que elegirá a Miss Turismo de 1938.

Triunfa Violeta en nuestros salones por su seductora belleza, y son todos los que la admiran entusiastas propulsores de su candidatura para la obtención de tan preciado galardón.

Tocará la orquesta Iris.

El siempre aplaudido conjunto de los hermanos Sánchez que obtendrá nuevo y resonante triunfo en esta noche de gloria artesanista y de adhesión cariñosa a la bella reina de los placeteños.

Nota de dolor

La nota triste, como sincero testimonio de condolencia para una familia prestigiosa sumida hoy en el más intenso de los dolores.

En días pasados y en plena y prometedora juventud falleció Eloína Cabrera Yero, cuya simpatía y bondades tantos afectos le habían hecho captar.

18 años tenía.

Una vida en flor que se trunca!

Y que deja hondamente atribulados a sus padres amantísimos que lloran su eterna partida, Estrella Yero y Aurelio Cabrera, a los que hacemos llegar la expresión de nuestra sincera condolencia.

Paz a los restos de la buena de Eloína!

Miss Cuba Deportiva

Triunfal y cariñoso recibimiento.

Así el tributado a Miss Cuba Deportiva, la bella y gentil Nena Gutiérrez Vidal, que recibió en la noche del domingo el homenaje sincero y espontáneo de la sociedad placeteña en pleno que con el más caluroso de los afectos le agasajó a su llegada a esta villa de los Laureles centenarios, cuyo nombre ha paseado triunfante a través de su carrera deportiva, tan breve como brillantísima.

Representaciones de las distintas sociedades y corporaciones, así como autoridades civiles y militares, le esperaban a la entrada de la población.

Y con la banda municipal y en compacta manifestación, dirigióse el animoso cortejo hasta la casa Consistorial donde la primera autoridad municipal doctor Isidoro Sánchez Perales, le dió la bienvenida en nombre de la sociedad placeteña, hilvanando bellas frases de loas merecidas a la valiosa Nena Gutiérrez, famosa como basketbolista y triunfadora en nuestros salones.

Y en horas de la noche como epílogo de los festejos en la tarde iniciados, un gran baile en la sociedad Liceo, en cuyo team se inició Nena, para más tarde llevarlo al campeonato Junior de Cuba por su esfuerzo y por su entusiasmo.

Baile hermoso fué.

Digno de la bella homenajeada.— Armando Trujillo.

DE AMARILLAS

Nueva residencia

En la mañana del domingo tuvimos el gusto de recibir la grata visita de los distinguidos esposos Candita Gil y Manuel Fernández. Tan estimados amigos, cuyas bodas celebraron recientemente han tenido la gentileza de ofrecerme su nueva residencia en el central «Perseverancia».

Agradecida quedo a su atención y les reitero mis votos por su eterna dicha.

Grato saludo

Hemos tenido el grato placer de saludar a la culta y competente profesora de Educación, señorita Nena Aguila, que después de unos días al lado de sus familiares en Matanzas, ha retornado a esta localidad donde ejerce su profesión.

Enhorabuena.

Operado

En la ciudad de Cárdenas, donde tiene su residencia, ha sido sometido a la operación de apendicitis el distinguido y caballeroso joven Arturo Rodríguez Oropesa.

Un fuerte ataque hizo que la operación no se efectuara en un estado favorable, pero ya pasada la crisis felizmente, va mejorando, encontrándose a su lado su joven esposa, nuestra distinguida amiga Adelaida Cepero y su bondadosa mamá.

Que pronto se encuentre completamente bien son mis deseos.

Fiesta onomástica

El pasado día 18 celebró su fiesta onomástica mi buena amiguita la señorita Beatriz Fránquiz, en cuya residencia de Marianao se habrá visto congratulada por familiares y amigos, y el día 19 celebró su santo la simpática jovencita Olga González, buena amiguita residente en el central «España».

Llegue hasta ellas mi afectuoso saludo, no por tarde menos sincero y efusivo.

Dra. América A. López Calera, Corresponsal.

DE BEJUCAL

Santa Margarita

En la festividad de Santa Margarita de Hungría, felicitamos a las señoras Margarita Espinosa de Armas, Margarita Campos de Echazábal y Margarita González de Rivero.

Entre las ausentes: Margarita Maluff de Rubio, y Margot González de Pérez.

Una joven y bella señora Margot Llambí de Mariana.

A las señoritas Margot Pascual; Margot Reyes, Margot del Llano; Margot González Piedra, Margot Alonso, Margot González Coll, Margot Brito, Margot Ruiz y Margot Acosta.

Petición de mano

La semana última formalizaron su compromiso dos distinguidos jóvenes de nuestra sociedad.

Son ellos: la bella señorita María Luisa Raíces y el correcto joven Ventura Viera.

Ante el padre de María Luisa; el conocido comerciante Manuel Raíces, hizo la petición el doctor Florencio Nadal, en nombre del novio.

Nuestra enhorabuena a la gentil pareja.

Cocina Gratuita del Niño

Con gran éxito viene funcionando la Cocina Gratuita del Niño, que ha instalado en esta ciudad la Logia Juvenil F. F. Socarrás.

Obra meritísima que todo Bejucal aplaude y ayuda.

Un grupo de jóvenes entusiastas, perteneciente a dicha Logia, tuvieron una idea altruista y llena de humanidad: dar de comer a los niños pobres de ésta.

Lucharon, vencieron todos los obstáculos que se les oponían y ven hoy ya, plasmado en una bella realidad, un sueño que muchos creían irrealizable.

En un amplio local, cedido por nuestro Alcalde Municipal, han instalado una espléndida cocina donde se le da de comer diariamente a cuarenta y cinco niños pobres.

Número que ellos esperan aumentar, hasta que no quede en nuestra ciudad, un solo niño que tenga que implorar su alimento en la vía pública.

Otros proyectos, dignos, todos de encomio, tienen esos jóvenes que pronto esperan ver realizados.

Nuestra felicitación entusiasta, nuestro aplauso caluroso a ese grupo de entusiastas paladines de una obra llena de caridad y de amor a la niñez desvalida y menesterosa.

Liceo de Bejucal

La Sección de Recreo y Deportes del Liceo de Bejucal se ha anotado un grandioso triunfo al ser coronados sus anhelos de dotar a dicha sociedad de un amplio campo de deportes donde los asociados puedan practicar distintos sports.

A las 8 de la noche del sábado último, con el lanzamiento de la primera bola, por el Alcalde Municipal, señor José Alvarez, quedó inaugurado el floor liceísta, dando comienzo a un interesante match de Basket-Ball entre los fives del Centro de Instrucción y Recreo de Santiago de las Vegas y el Segundo Team del Liceo de Bejucal, venciendo este último por un amplio margen.

En segundo término se enfrentaron el Círculo Familiar de Güira de Melena y el Primer Team del Liceo.

El juego resultó muy emocionante, resultando triunfador el five liceísta.

Un numeroso público presenció ambos eventos. Las amplias gradas, aparecían colmadas de numerosos fanáticos.

A la terminación de los juegos, se celebró una reunión bailable en los bellos salones de la prestigiosa sociedad.

Le enviamos nuestra felicitación a creo y Deportes del Liceo de Bejucal.

Notas de duelo

En días pasados falleció, después de una larga enfermedad, la bondadosa dama Valeriana Oramas, perteneciente a una familia estimadírima en nuestra sociedad.

Llegue, hasta ella nuestro sentido pésame.

Célida FERNANDEZ. Cronista

El día 15 se efectuó en el Central Nela el grandioso baile, que tuvo que posponerse antes por la lluvia

Acudió la juventud de localidades cercanas, atraídas por el entusiasmo de los organizadores de «Un día en Nela». Los Caballeros Católicos están organizando un solemne acto

«Un día en Nela»

Bajo este sugestivo nombre, la alegre muchachada del ingenio organizó para el sábado 15, un soberbio baile en el espacioso local del restaurante del batey.

Este baile estaba señalado para el domingo 9, pero las torrenciales lluvias caídas en ese día por esta zona, impidieron su celebración.

El local lucía vistosamente engalanado y una abigarrada concurrencia, en la que sobresalían bellas damas, se divirtió bailando al compás del sexteto «Jabón La Llave», del vecino pueblo de Yaguajay, celebrado conjunto musical que dirige el señor Marino Fernández.

Del vecino pueblo de Mayajigua, invitado cordialmente por los organizadores, acudió un grupo de la mejor sociedad presidido por el señor José Novo, presidente de la Colonia Española.

El cronista, en cumplimiento de su misión social anotó en su carnet los nombres de las siguientes señoras y señoritas que honraron la fiesta, y pide perdón de antemano por alguna omisión.

Sseñoras Dolores Ramos de Rodríguez, Josefina Pérez de Estrada, Nila Castillo de Fernández, Victoria Castillo de Sosa, Adelaida Ramos de Alvarez, Reina Martínez de Martínez, Blanca Martínez de Cabrera, Catalina Hernández de Rodríguez, Emilia Morán de Fernández, Estela Trimiño de Rodríguez, Pura Corujo de Tizón, Cira Castillo de Alvarez, Carmen López de Casas, Antonia Araujo de Simón, Luisa García de Casas, señora de Piedra, Carmen San Quintín de Sánchez e Ignacia Hernández de Arzola.

Señoritas:

Margot Blanco, Emilia Guerra, Lucía Escudero, Marta Pardo, Olga Alvarez, Lidia Cabrera, las hermanas Lidia, Melva, Nori y Elba Piedra, Hortensia Moreno, Clara Rodríguez, Ortelia Moreno, Aurora Rodríguez, y un grupito de simpáticas de Yaguajay, integrado por Adelina y Georgina Bracera, Rosa González y Luisa Pérez, Ada y Catalina Rodríguez, Marcelina Luna, Irma Rodríguez, las hermanas Josefina, Juana y Mercedes Barquín, Blanca García, Adela López, Julita Rodríguez, Pilar Pérez, Estrella Fernández y las hermanas Jiménez.

Hasta altas horas de la madrugada los amantes del baile estuvieron divirtiéndose.

Nuestra felicitación más sincera a los felices organizadores y ¡a repetir!

Iniciación de juveniles

Para próxima fecha los «Caballeros Católicos» organizan el acto solemne de la iniciación de los «Juveniles».

Bella labor la que están realizando y de cuyos demás pormenores en próxima correspondencia informaremos.

La próxima zafra

Sigue tenaz y entusiasta la legión de obreros trabajando enérgicamente para empezar, dentro de breves días, la divina canción de la zafra.

La nueva torre, ya se levanta airosa y magnífica y los muchachos de Munero se aprestan a dar los toques finales.

Dentro de pocos días empezaremos la ruda lucha.

Un nuevo acto por la grandeza económica de Cuba.

Base ball

La «jetatura» parece que ha hecho presa en el cuadro de pelota de este central, pues a pesar de contar con valiosos jugadores, la derrota ha sido el pago a sus esfuerzos.

El domingo pasado, después de una noche de baile, se enfrentaron con las novenas de «Narcisa» y «Victoria», y en los dos encuentros tuvieron que cargar con la derrota, con gran desencanto de la legión de simpatizadores que abarrotó el hermoso stadium del batey.

Esperamos, a pesar de ello, poder dar cuenta en próximas correspondencias de que los chicos de «Nela» han ganado de manera decisiva, a esos mismos que domingo tras domingo les han hecho morder el polvo de la derrota.

A pesar de ello, todas las novenas que han visitado este central han salido complacidas del trato exquisito que han recibido.

Y ello habla muy alto del deportismo de los muchachos de «Nela», que podrán consolarse de no llegar a ser campeones de baseball, pero si en cambio poseer el título de los Emperadores de la Gentileza.

José Reina, corresponsal.

A nuestros corresponsales y cronistas

Los carnets expedidos en años anteriores a nuestros Corresponsales y Cronistas, quedarán sin validez a partir de esta fecha, teniendo que ser renovados totalmente, por los interesados, que deberán devolverlos a la mayor brevedad posible al Departamento de Corresponsales, con dos fotografías, para que puedan expedírseles los nuevos nombramientos.

La Habana, Enero 1 de 1938.

LA DIRECCION.

DE MANATI

De regreso

De nuevo se encuentran en este central, después de varias semanas en la capital de la República, la distinguida y bella dama Ada del Monte de Rionda, esposa del distinguido caballero señor Salvador Rionda, Administrador General de este coloso azucarero, y su hija Hortensia, simpática y bellísima señorita que goza de grandes simpatías en la mejor sociedad habanera. También llegó en compañía de ellas, la joven y elegante señora Margot del Monte de la Cruz, esposa del conocido abogado capitalino doctor Ramón de la Cruz, quien también llegará a este central en breve. Nuestro atento saludo y grata estancia, les deseamos.

Distinguidos visitantes

Desde ayer se encuentran de visita en este central el señor Leandro J. Rionda, administrador general de los centrales «Francisco» y «Elia», el doctor Luis N. Menocal con su bellísima hija Alicia, quienes son huéspedes de la mansión de los esposos Rionda y del Monte. Acompañando al señor Leandro J. Rionda, llegó también el señor Joaquín Powel, administrador de Campo del central «Francisco». Nuestro atento saludo a tan distinguidos viajeros.

Bienvenida

Un cordial saludo de bienvenida le enviamos por este medio a la culta y gentilísima señorita María Durán Guzmán, quien en días pasados se recibió de doctora en farmacia, en la Universidad de la Habana, con las más altas calificaciones. Felicitamos a dicha señorita y a la vez a sus padres los esposos Durán-Guzmán y al señor Alverico Martínez, su joven prometido y estimado amigo nuestro.

En su hogar

Se encuentra de regreso en su residencia de este central, completamente restablecido de la difícil intervención quirúrgica a que fué sometido en una conocida clínica de Santiago de Cuba, nuestro estimado amigo, el señor Manuel Padrón, tenedor de libros de la Oficina Central de este ingenio. Con él llegaron su esposa la señora María Sillés de Padrón y de sus graciosas hijas Gladys y Silvia.

De la Habana

Procedente de esta capital, a donde fué a llevar sus hijos para ingresarlos en el Colegio de Belén, ha regresado a ésta la distinguida y elegante dama señora Consuelo Manzini de Fernández Rionda, esposa del señor Manuel Fernández Rionda, segundo administrador de esta finca azucarera. Bienvenida.

Hacia la Habana

En la tarde de hoy salió para la Capital, el cumplido y apreciable amigo nuestro, señor Julio Casas, acompañado de su distinguida esposa la señora Catalina Escalona de Casas. Motiva el viaje a la Habana de estos apreciables amigos, el tener que ver el señor Casas a un especialista por encontrarse desde hace algún tiempo delicado de salud. Al desearle un feliz viaje, hacemos votos por su pronto restablecimiento.

Club «Manatí»

El pasado sábado la juventud de este central organizó un pequeño baile que estuvo muy animado. Dicho baile se dió como una prueba para si tenía éxito continuar dando estas fiestas bailables todos los sábados. Con tal motivo reina pran entusiasmo entre las chicas de este poblado.

Piñeiro, corresponsal.

SOLICITAN DE LOS POLITICOS DE CONSOLACION DEL NORTE QUE CAMBIEN DE PROCEDIMIENTOS

Escenas cómicas de los films electorales, para atraer a sus filas a los votantes. Varias bajas en el CND de ese Término para afiliarse al P.S.D. Un recorrido pre-comicial

¡Pobre amigo!

De nuevo el hogar de nuestro estimado amigo señor Arturo Iglesias, miembro del E. C., se ve enlutado por la sensible pérdida de uno de sus componentes.

Primero el chiquitín que era encanto y alegría de aquel feliz hogar, desaparece arrebatado por una rápida dolencia y deja a sus amantes padres sumidos en acerbo dolor.

Ahora, la dulce y abnegada compañera, señora Ramona Torres de Iglesias, fallece en los albores de su juventud y abandona por decreto del Altísimo a su esposo y a dos tiernas criaturitas que mucho han de necesitar de sus caricas maternales y cuidados.

Resignación, resignación cristiana ante los designios de la Providencia deseamos al afligido amigo; y sea un lenitivo para su intensa pena la compenetración que sentimos con su dolor todos sus buenos amigos.

Error político

Lo es, y de órdago, el que cometen los aspirantes a puestos electivos al enviar a «trabajar» sus candidaturas a individuos que carecen de toda personalidad—muchas veces ni social ni moral—y que por no dejar de carecer, apenas cuentan con simpatías populares, ni con arrastre, ni... tan siquiera con unos pocos amigos y parientes que estén dispuestos a darles sus votos a los candidatos que representan.

Envanecidos con una representación que no debieran ostentar empiezan su campaña política dando unos cuantos convites baratos, a los que creen estos buenos muñidores electorales que tienen que asistir cuantas personas de significación social o política se les haya enviado invitación, so pena, de no hacerlo así, de que se destape la jauría en denuestos contra el que no asistió al condumio por estar a dieta, por tener ocupaciones urgentes o, haciendo uso de un derecho muy individual y legítimo, porque no le place o porque no le da la gana, para que entiendan los que invitan, no por cortesía, sino para demostrar ante el candidato que a la comilona política asistieron los señores tales y cuales, «que son míos», «que me siguen», dicen, como si una ideología política sustentada por arraigadas convicciones se pudiera variar ante un pedazo de lechón asado y un vaso de vino peleón.

Procedimiento odioso, antipolítico, que no aceptan así a la trágala sino aquellos que poco o nada tienen que perder moralmente, deben variarlo los señores muñidores de elecciones, que no es la política un sector donde se puedan imponer así con esos métodos «s...linescos» y antipáticas ideas que no se tienen y que resultan más antipodas cuando se quieren hacer aceptar a la fuerza. ¿Estamos?

No menos contraproducente y antipolítico es el procedimiento, que podríamos llamar «evangélico-bravero», de visitar a personas decentes que tienen una arraigada convicción política y muchas veces saben por qué la tienen mucho más que el visitante «conquistador», para haberlas dejar «ipso facto» esa añeja y firme opinión política. La cinta tiene varias partes cómicas.

Primera: reparto de tagarninas infumables y celebraciones al niño y al perrito de la casa, aunque sean más feos que Picio.

Segunda: apología de las cualidades morales de uno, con su correspondiente aditamento de frases por este estilo: «Usted no debiera estar aquí, «Usted merece ocupar, por su talento, un cargo más alto», etc.

Tercera y última (si no da resultado lo primero): «Nos vemos en el caso de tener que cesantear a todos los que no estén con nosotros»; «Por usted siento lo que va a pasar», etcétera, etcétera.

Las personas decentes, dicho se está, no escuchan el final del film de estos paladines de la brava criolla y la amenaza y en muchos casos los arrojan de sus hogares, ya que, aunque cualquiera puede escuchar pacientemente un discurso soporífero a base de cloral hidratado y cáñamo índico, no todos tienen la ecuanimidad suficiente para oír con tranquilidad que cualquier Juan Lanas se crea el árbitro de su vida, carrera, profesión o destino.

Muden de procedimientos, señores políticos. Nada de promesas, nada de amenazas, nada de imposiciones. Mirad que este pueblo no «traga»; que ha «tragado muchas veces el anzuelo de la carretera, de esa carretera que nos va a hacer el Crnel. Benítez, jefe del Octavo Regimiento, ese regionalista que demuestra su amor a la provincia dándole vías de comunicación, llevando en Año Nuevo y Pascuas un rato de felicidad y contento a los niños desvalidos, a los pobres hijos de la miseria y el desamparo.

Nada de amenazas, nada de imposiciones, procedimientos que son repugnantes a los que aman la libertad y la democracia. ¿Estamos?

Pedro Corrales

Este buen amigo, a quien tuvimos el gusto de saludar en días pasados, se encuentra satisfecho de su visita política que hizo a nuestro pueblo, según nos manifestó.

El partido Liberal, del cual fué jefe en pasadas épocas, siéndolo en la actualidad el doctor Juan Junco Hernández, recibiólo, según nos dice, muy cordialmente. Cree el señor Corrales que volverán a reverdecer en el término los laureles del partido del gallo y el arado.

Bajas políticas

Nos informan que los señores Facundo Ríos Avila y Julio Falcón, políticos de gran predicamento en los barrios de La Mulata, Arroyo Rico, Sagua y Río Blanco, que en el período electoral pasado figuraron como presidente y secretario del Comité Ejecutivo de Arroyo Rico, del C.N.D., respectivamente, se han separado de dicho partido para ingresar en el P.S.D., que labora intensamente en esta localidad.

Se nos dice asimismo que el partido Social Demócrata al llevar a sus filas a los señores Ríos y Falcón ha adquirido dos políticos conocedores de la zona campesina y que pueden ser un factor de triunfo por arrastrar más de cien electores que los seguirán en los próximos comicios.

Otras dos bajas

Y no menos importantes que las anteriores son las que causan en el seno del C.N.D., los señores Francisco Fuentes y Sixto Ríos, vecinos del barrio de Las Pozas, que también ingresan en el partido que preside en la provincia el senador Simeón Ferro, pues dichos señores aportan gran cantidad de sufragios de amigos y parientes.

González, corresponsal.

A $219,846.27 ascendió lo recaudado por la Caja de Maternidad villareña hasta el 31 de diciembre del año 1937

En un balance se consignan las cantidades obtenidas por ese departamento, así como la forma en que se verificaron los pagos. Se observa que la recaudación aumenta cada año

Balance que representa el movimiento de fondos habidos en la Caja de Maternidad Obrera de Santa Clara desde su fundación hasta el 31 de diciembre de 1937.

Recaudado por zonas y distritos fiscales. Del 29 de diciembre 1934 a diciembre 31 1937: $47,846.96.

Recaudado por la Caja de Maternidad en diciembre de 1935, la cantidad de $4,520.52.

Recaudado por la Caja de Maternidad durante el año 1936: la cantidad de $77,169.44.

Recaudado por la Caja de Maternidad de enero a 31 de diciembre de 1937: $90,309.35.

Total recaudado: $219,846.27.

Adviértase cómo la recaudación ha ido aumentando en cada año, lo que evidencia una labor acuciosa y un mejoramiento en la situación económica.

Detalles de los pagos efectuados hasta diciembre 31 de 1937:

Por indemnizaciones a obreras: $66,513.89; por donativos a esposas de obreros: $51,942.50; por honorarios a facultativos: $3,418.08; por dietas a delegados obreros: $1,543.25; por dietas a inspectores: $1,794.16; por sueldos de empleados: $17,340.65; por material e impresos de oficina: $1,696.98; por adquisición y reparación de muebles: $1,238.25; por alquiler local oficina: $0,378.60; por prima de fianza de empleados: $376.48; por regalo canastillas madres obreras: $48.00 por fondo de desocupados: $402.83; por gastos varios: $82.02; por alumbrado de oficina $52.60; total pagado: $146,828.29. Saldo existente en diciembre 31 de 1937: $73,017.98.

Santa Clara, enero 5 de 1938.

Balance de comprobación

Mes de diciembre de 1937:

Noviembre 30. The Royal Bank of Canada: $70,400.98; noviembre 30. Saldo Pdte. Ordenes Adelanto: $2,533.04; total efectivo y valores: $72,934.02; diciembre 30. Recaudación diciembre 1937. Contribución ¾% $6,583.08; diciembre 30. Recaudación diciembre 1937. Recargo 5%: $40.65; diciembre 30. Recaudación diciembre 1937. Multas. $26.41; Diciembre 30. Recaudación diciembre 1937. Convenios Trabajo: $9.00; Total: $79,629.16.

Diciembre 30. Indemnizaciones a obreras: $1,050.00; Dic. 30. Donativos a obreros: $4,600.00; Dic. 30. Honorarios a Facultativos: $88.00; Dic. 30. Dietas a Delegados Obreros: $80.00; Dic. 30. Sueldos de Empleados: 685 pesos; Dic. 30. Dietas a Empleados: $73.00; Dic. 30. Material de Oficina: $10.00; Dic. 30. Gastos varios: $2400.

Saldos: Dic. 30. The Hoyal Bank of Canada: $72,096.12; Dic. 30. Saldo Pendiente Ordenes Adelanto: $921.86; Total efectivo y valores: $73,017.98. Total: $79,629.16.

Armando A. Machado Corresponsal

EL BASE BALL EN JATIBONICO

El fuerte conjunto del central Jatibonico sigue venciendo a todos los que se enfrentan con él. El domingo 16 se celebró un doble encuentro entre el Club Trinidad y Hno., de Caibarién y nuestro club saliendo vencedor el C. Jatibonico en los dos desafíos. El primero lo ganó con la anotación de 15 por 2 habiendo conectado nuestros muchachos 17 hits y 4 los contrarios; distinguiéndose por Jatibonico R. Joba como pitcher ya que hasta el 5 inning no le habían dado ningún hit. En el batting se lucieron J. A. Machado dando en los dos encuentros la cantidad de 9 hits en 11 veces al bate uno de 4 esquinas y 3 de tres veces, en el uso de la majagua tambien se distinguiron A. López, M. Varona, R A. Varona, en el fielding se lució con sensacionales cogidas Eneas Castro en el campo corto habiendo hacertado 18 lances sin la sombra de un error.

El segundo juego también lo ganó el C. Jatibonico con la anotación de 12x5, habiendo sido el pitcher vencedor G. Melero el cual tiene 7 victorias en las mismas salidas; en este juego dispararon los jatiboniqueses la cantidad de 15 hits, lo cual hace en los 2 juegos la friolera de 32 indiscutibles con 27 carreras; para el domingo 23 nos visitará el fuerte team del C. Pina, el cual está entre los mejores clubs del interior de la República, pero los nuestros están dispuestos a no dejarse ganar de nadie. Informaré sobre estos juegos que serán muy reñidos.

Véase el resultado final de los juegos del domingo:

Anotación por entradas

Caibarién	000 010 010—	2
C Jatibonico	310 640 01x—	15

Baterías por Jatibonico: R. Joba: Pitcher. H. Soria: Catcher. Por Caibarién: Mario J. Díaz: Pitcher. J. Ariosa: Catcher.

Segundo juego

Anotación por entradas

Caibarién. . . .	000 210 020—	5
Jatibonico	222 303 00x—	12

Baterías por Caibarién: J. Lugonés M. Madrazo: Pitcher, León: Catcher. Por Jatibonico: G. Malero: Pitcher, J. A. Machado: Catcher.

Armando Elías, Corresponsal.

M.E.C.D. 2016

LA DIRECCION DE INMIGRACION OPUESTA AL DESEMBARCO DE LOS PROFUGOS DEL PRESIDIO DE CAYENA

ARRIBARON A SANTIAGO DE CUBA SIN LA DOCUMENTACION POR LO QUE SEGUIRAN VIAJE

Se hallan bajo la garantía del Cónsul francés. Al salir de Nassau el vapor «North Star», un pasajero se lanzó al mar, pereciendo ahogado. Así fué reportado a las autoridades

Tripulando una embarcación menor, llegaron al puerto de Santiago de Cuba, procedentes de Haiti, cinco individuos, cuatro franceses y uno italiano, los cuales proceden del presidio de Cayena, en la Guayana francesa, la que, según declararon, han cumplido ya, siendo sus deseos regresar a Francia e Italia, respectivamente.

Al tener informes oficiales el director general de Inmigración, coronel Manuel Benitez, del arribo a Cuba de dichos individuos, dió inmediatamente órdenes a sus delegados en Santiago de Cuba para que en manera alguna se permitiera el desembarco de los mismos en territorio nacional, por negarles las leyes de Cuba todo derecho para poder residir en nuestro territorio, dado los antecedentes que portan.

Acorde con lo dispuesto por la ley, dichos sujetos serán arrestados y su embarcación puesta bajo la custodia de las fuerzas de la Marina de Guerra en Santiago de Cuba, en evitación de que abandonen el puerto y vayan a otro lugar solitario de las costas orientales y puedan, por allí, hacer su desembarco.

Según informes del departamento de Inmigración, el cónsul francés en Santiago de Cuba dice que sólo podría hacerse cargo de dichos individuos a condición de ser reembarcados para el penal de Cayena, por cuanto las leyes francesas exigen que, después de cumplidas las penas, los reclusos permanezcan allí un período de tiempo como reafirmación de su buena conducta.

En presencia de su esposa se arrojó al mar

A la llegada a nuestro puerto del vapor excursionista «North Star», que procedía de New York y Nassau, se conoció la noticia de que, a la salida del mencionado barco del puerto de Nassau, un pasajero, nombrado Frank Bell, de 29 años de edad, agente de anuncios y que viajaba con su esposa, la Sra. Emma Smith, a presencia de ésta y sin que nadie pudiera evitarlo, se arrojó al mar, pereciendo ahogado.

La viuda de Bell, tan pronto como el «North Star» arribó a nuestro puerto, se trasbordó al vapor «Florida», que la condujo a Miami, desde donde regresará a la ciudad de su habitual residencia.

El «Contessa»

Procedente de New Orleans, arribó ayer el vapor hondureño «Contessa», de la Standard Fruit Company, que trajo carga general y 8 pasajeros con destino a la Habana y conduce carga y 53 pasajeros en tránsito para Cristóbal.

Tanto los pasajeros llegados en este barco para nuestro puerto como los que conduce en tránsito, son turistas.

El «Toloa»

El vapor americano «Toloa», de la Flota Blanca, llegó ayer a este puerto procedente de Bocas del Toro, vía Panamá, con dos pasajeros para la Habana, las señoras Stella Johnson y Doris Pensrose, y conduce 32 mil racimos de plátanos. Todos los pasajeros en tránsito de este buque son turistas. También va en tránsito un pasajero devuelto por las autoridades de Inmigración.

El yate «Kiboko»

Procedente de Miami, llegó el yate americano «Koboco», que conduce 3 pasajeros, que son el señor James Harden y su esposa, y la señora de Weimberg.

El «Iroquois»

En viaje de excursión tomó puerto ayer, procedente de New York y escalas el vapor americano «Iroquois» que trajo 9 pasajeros con destino a nuestro puerto y conduce 97 turistas en tránsito.

Para la Habana han llegado en este buque los señores Rafael Suárez, Vicente Fernández, Juan Fresneda, Guillermo López, Armando Bobthby, Samuel Jacobs y señora y otros.

Los que llegaron de Miami

Por la vía de Miami llegaron ayer a esta capital, los señores Carlos Loynaz, la paracaidista suiza Lissette P. Ciquet, el señor Manuel Antuna, el señor William Barlet y otros.

Por esta misma vía salieron los señores Arturo Serra, Víctor La Rue, Antonio Ponvert, F. W. MacRae, cirujano americano que asistió al Congreso Médico Panamericano de la Habana, y quien tuvo que dirigirse urgentemente a Atlanta.

También se embarcaron el señor Frank Andrew y otros.

El «Kungsholm»

Este vapor sueco excursionista llegó ayer procedente de New York y escalas, conduciendo 16 pasajeros para la Habana y 342 en tránsito, todos turistas.

LA ASAMBLEA NACIONAL DE LA FEDERACION MEDICA TRATARA SOBRE EL SEGURO DE LA CLASE

En el Paraninfo de la Academia de Ciencias, inicia hoy, a las nueve de la mañana sus sesiones, en las que se discutirán problemas de gran importancia para la profesión. Programa

A las nueve de la mañana de hoy, en el Paraninfo de la Academia de Ciencias Médicas de La Habana, previa comprobación del quorum reglamentario, mitad más uno, dará comienzo la primera sesión de la Asamblea Nacional de la Federación Médica de Cuba.

A cargo del doctor Enrique Saladrigas, Presidente del Colegio Medico de La Habana, estará el discurso de apertura del solemne acto; leyéndose, acto continuo, el acta de la última sesión celebrada por el máximo organismo de la clase médica cubana, y, seguidamente, lectura de la Memoria del Comité Ejecutivo Nacional que preside el doctor José Bisbé Alberni e informes de Tesorería y Contaduría, procediéndose después a la designación de los miembros que integrarán la Comisión de Glosa.

Sesión extraordinaria.—Mociones

Inmediatamente quedará abierta la Sesión Extraordinaria, presentándose la Ponencia del Comité Ejecutivo de la Federación Médica de Cuba.

Entre las Mociones presentadas hasta ayer en la Secretaría del Comité Ejecutivo de la Federación figuran las siguientes:

Del Colegio Médico de Manzanillo, sobre la actuación futura de la Federación Médica de Cuba; sobre la Carrera Administrativa, del Dr. Nicolás Vesa, aprobada por el Colegio Médico de Camagüey; sobre la Carrera Sanitaria, del doctor Emilio Sorondo; sobre Regulación de Beneficencia Pública y Mutualismo, por el Dr. Nicolás Vesa, aprobada por el Colegio Médico de Camagüey; sobre Asociaciones Benéficas Particulares, por el doctor Antonio Pita; sobre Fondos Federativos, por el propio doctor Pita; y otras dos por el doctor Vesa, aprobada por el Colegio de Camagüey y por el Dr. Jorge Alpizar Valdés; sobre Taba de Incapacidades y Tarifa de Honorarios en Accidentes del Trabajo, por el Dr. Rolando Branly, aprobada por el Colegio Médico de Camagüey.

Finalmente, en esta Sesión Extraordinaria, se tratarán las mociones que se presenten por escrito a la Mesa de la Asamblea.

Sesión Ordinaria del día 23, domingo

Mañana domingo, día 23, continuará sus sesiones la Asamblea Nacional en el curso de las cuales se conocerán las siguientes Mociones ya presentadas en la Secretaría del Comité Ejecutivo de la Federación Médica de Cuba:

Seguro Médico, por el Dr. Rafael Zamora, aprobado por el Colegio Médico de Aguada de Pasajeros; Seguro de Enfermedad, por el doctor Miguel Angel Nin; Regulación del Ejercicio de las Especialidades, por el doctor Roberto Quero, aprobada por la Junta de Gobieron del Colegio Médico de la Habana, y otra moción análoga del doctor Nicolás Vesa, aprobada por el Colegio de Camagüey; sobre Conmemoración de la fecha de la muerte del compañero Dr. Borges, por el doctor Eduardo Díaz Ortega, aprobada por el Colegio de Cabañas; sobre Derechos de los Médicos en la Beneficencia Pública, por el Dr. Nicolás Vesa, aprobada por el Colegio de Camagüey; sobre Edificios Soicales de la Federación Médica, por el propio Dr. Vesa; Escrito de los doctores Julián Blanc, Jonás Galán, José M. Vinardell y José A. López Fleitas; y, escrito de apelación del Dr. Antonio Sánchez Suárez.

Igualmente se conocerán otras mociones que se presenten a la Asamblea, por escrito en la Mesa de la misma.

Elecciones Ejecutivas

Terminado de discutirse y aprobarse o denegarse las múltiples mociones presentadas y que se anuncia han de ser presentadas en el curso de la Asamblea, este organismo procederá a celebrar las Elecciones del Comité Ejecutivo que ha de regir sus destinos durante el próximo bienio, así como la propuesta del Consejo Supremo y la fijación de la Sede de la próxima Asamblea Nacional.

Nombres de distinguidos profesionales suenan para ocupar la Presidencia, Vice Presidencia, Secretaria y Tesorería y demás cargos del Ejecutivo de la Federación, manteniéndose por un grupo numeroso el deseo de que continúe al frente de los destinos de ese organismo médico el doctor José Bisbé Alberni.

Mesa de la Asamblea

Ocuparán la Presidencia del acto que comienza hoy los doctores Enrique Saladrigas, en su carácter de Presidente del Colegio Médico de La Habana y José Bisbé Alberni, en su carácter de Presidente del Consejo Ejecutivo Nacional. Las Secretarias las ocuparán los doctores Manuel Viamontes, José Ramírez Olivella, Ignacio Calvo, Otto Bluhme, Claudio Easterrechea, Rafael Menocal, Gustavo Cuervo Rubio, Reinaldo Márquez, Rafael Cowley, Guarino Radillo, Félix López Luis, Octavio Montoro, Fernando J. del Pino, Angel Arturo Aballí, Ricardo Núñez Portuondo, Ramón Ibarra y Gilberto Ante, que integran el total del Comité Ejecutivo de la Federación.

Los Delegados

Todos los términos municipales de la Isla han enviado sus Delegados a la Asamblea que comienza hoy sus labores. Son ellos:

Artemisa: Dr. Rodolfo Lorenzo; Cabañas: Eduardo Ortega; Candelaria: Armando Romero; Consolación del Norte, Pedro Llópiz Ramos; Consolación del Sur: Ildefonso Más; Guanajay: Miguel A. Fernández Jofre; Guane, no había llegado anoche aún; Los Palacios, Pedro Morales Escobar; Mantua, Manuel García Avila; Mariel, Antonio Núñez Bugas; Pinar del Río, Tebio Rodríguez; San Cristóbal, Federico Echevarría; San Juan y Martínez, Diego C. Rodríguez.

Alquízar, no había llegado anoche aún; Batabanó, Luis M. Henríquez; Bauta, Emilio Sorondo; Bejucal, Florencio Nadal, Guanabacoa, no había llegado; Güines, Ramón Casas; Güira de Melena, Alberto Taquechel; La Habana, Dres. Ernesto R. de Aragón, Ricardo Machín, Rodolfo Sotolongo, Francisco R. Cartaya, Federico Sotolongo, y sesenta y ocho más; Jaruco, Jacinto Alcoz, Madruga, Isidro Taracón; Marianao, José R. San Pedro Xiqués; Melena del Sur, Juan F. Esnard; Regla, Hilario Candela; San Antonio de los Baños, Antero Rivero; San Antonio de las Vegas, Agustín S. Martín; San Nicolás, Aurelio Mulkay; San José de las Lajas, Santiago Echevarría; Santa María del Rosario, Ismael Pintado.

Alacranes, Gonzalo Morejón, Cárdenas, Francisco Smith; Colón (Los Arabos) no había llegado; y Bolondrón, Troadio Villa, Jagüey Grande, Lázaro de Archocha; Jovellanos, Domingo Paz Gutiérrez; Manguito, no había llegado; Martí, José Barroso Ortega; Matanzas, Juan Flor Jorganes; Máximo Gómez, Elías Olivella; Pedro Betancourt, Angel Aguiar; Perico, Pedro P. Arrieta; San José de los Ramos, no había llegado; Unión de Reyes, Francisco Mirabent.

Aguada de Pasajeros, Bernabé Mesa; Cabaiguán, José Márquez Pomar; Caibarién, no había llegado; Calabazar de Sagua, no había llegado; Camajuaní, Fernando Valdés Blanco; Cienfuegos (Abreus), Fernando Capote; Cruces, Ignacio Alvarez; Encrucijada, José R. Andreu; Placetas, no había llegado; Quemado de Güines, Armando Pérez; Arriete, Rancho Veloz, no había llegado; Ranchuelo, Francisco Escobar; Sagua la Grande, Ricardo Torres, Urbach; Vueltas, no había llegado; San Fernando de Camarones, Manuel Portela; Remedios, Federico Wolter del Río; Sancti Spíritus, Antonio P. Santiesteban; Santa Clara, Ramón Cornide; Santo Domingo Daniel Núñez Cuervo; Yaguajay, no había llegado.

Camagüey, Francisco Martínez de la Cruz, Ciego de Avila, Adolfo Morgado; Florida, Bartolomé Selva; Guáimaro, no había llegado; Jatibonico, Francisco Rabasa; Morón, Guillermo Melo Quirós; Nuevitas, Carlos M. Piñeiro; Santa Cruz del Sur, Armando Moya; La Esmeralda, Octavio Adán.

Antilla, José M. Sera; Alto Songo y Banes, no habían llegado anoche aún; Baracoa, Arturo Feria Mora; Bayamo, Ovidio Poveda Sánchez; Campechuela, Jonas Galán Breal; Gibara, Antonio Latour; Guantanamo, Bartolomé Arce; Holguín, Sebastián Beltrán; Manzanillo, Juan S. Famardo; Mayarí, Jaime de la Guardia; Palma Soriano, Eduardo Martínez Espinosa, Puerto Padre, José Echemendía; Sagua de Tánamo, Martín Castellanos; Santiago de Cuba (Caney, San Luis), Donato González Mármol, Felipe Salcines, Norberto Machirán, Pedro Yodú Griñán, Pedro Suárez Solar, Angel Paultre Torrens, Carlos Martínez Anaya, Juan de Moya Flamand y Arturo Feria Mora; Victoria de las Tunas, Félix García odrRiguez.

Notas de El Encanto

COMIDA DE GALA.

Patrocinada por la Junta de Señoras de la Maternidad, tendrá efecto mañana en el Casino Nacional una gran comida de gala. La sociedad habanera, tan noblemente predispuesta siempre a cooperar en esfuerzos benéficos de esta índole, dispensa a este acto su más cálida simpatía.

HOY, EN EL CIRCULO DE BELLAS ARTES.

A las 5 y media tendrá efecto la última charla del Resumen Bibliográfico de 1937 y estará a cargo del distinguido escritor Dr. Leonardo García Fox, autor de REFLEJOS EN EL AGUA. No se requiere invitación para asistir a este acto del Círculo de Bellas Artes.

El Encanto

Por fin será mañana la comida de gala que patrocina la Liga Piadosa de Señoras de la Maternidad.

Amenizará la fiesta un gran «show» y conjuntos musicales escogidos, como las aceitunas; porque siempre se escogen los mejores.

El caritativo fin de los fondos y la influencia de las distinguidas damas que integran la institución garantizan el éxito y el Gran Casino Nacional será punto de cita de toda la Habana elegante.

Luis de Posada, Miguelito Baguer, y yo, asitiremos. Donde hay Ligas, y de Señoras allí estamos nosotros.

Si quiere usted carnes frescas, americanas o del país, víveres finos, frutas y vegetales llame al teléfono FO-3839. Es el de «KASALTA», la nueva casa de Avenida 5 y 2 en Miramar, que está montando restaurante, fuente de soda y bar; y en cuanto tenga todo eso, además de las carnes refrigeradas, las encontrará rubias o morenas, a todas horas.

¿No decía yo que el doctor Laza era un especialista en enfermedades de las vías digestivas, notabilísimo? Pues acaba de presentar un estudio admirable en la Convención Médica, que le ha valido muchas felicitaciones de propios y de extraños.

Y eso que es extraño, que feliciten a uno los propios.

«La Ocasión la pintan calva», dice el refrán, pero en «La Regente» (la casa de contratación bancaria sobre joyas de Neptuno y Amistad), debe tener melena, porque hay muchas ocasiones para adquirir joyas de uso, renovadas o como nuevas, en su valor neto. Y es casa de garantía, no como otras, donde se encuentra uno con cada «perla»...

Dicen que no se da más desayuno a los escolares de Matanzas, porque les fué suprimido «por Educación», y esto da a entender algo así como si los chicos se chuparan los dedos con falta manifiesta de las reglas de urbanidad; pero no es «por educación»: es porque el Ayuntamiento no contribuye a ese loable fin.

Y no estaría mal que, ya que no se les dan las galletas consabidas a los niños, se les diera un par de ellas a los concejales, todas las mañanas: a ver si se acuerdan del desayuno infantil.

La desilusión que produce una mujer con los tacones distraídos es enorme, cuando es tan fácil evitarlo y andar con comodidad, mediante el uso de los zapatos de «La Casa Grande», de San Rafael y Amistad, que son de moda, tiene todos los anchos y están dotados de soporte Patente 9263. Así que, señora, no soporte los zapatos sin soporte.

En Italia dicen que «gracias a las medidas tomadas por Mussolini», han aumentado los nacimientos en trescientos mil futuros fascistas. Y todavía el Jefe ordena que se insista sobre el tema, hasta aumentarse muchos más.

Pues no se me negará que esa noticia es la gran chiquillada.

Y vean ustedes cómo «El Encanto» se pierde la gran oportunidad de vender trescientos mil juegos de bebé, de los que está ofreciendo en su cuarto piso, que por cierto son preciosísimos. Todo por no tener aquí un Mussolini que obligue a los matrimonios a cumplir con su obligación. Sí, porque en Italia, ya está visto que no se duermen.

Coopera el Instituto de Segunda Enseñanza de Santa Clara, para la construcción de una carretera, y la cosa podrá parecer extraña, porque no sabemos qué tiene que ver un instituto educacional con un camino, pero hay que tener en cuenta que por esa vía se harán muchas carreras; y los estudiantes de los Institutos aspiran a eso también.

Cuando pase usted por detrás del Capitolio, fíjese en el frontis de la fábrica de Cifuentes Pego y Compañía, que es la que elabora los famosos tabacos «Partagás», y nada más. La fábrica mira para el Senado, como en espera de que salgan los que están dentro, en busca de los «Partagás», Porque como les gusta chuparse sus buenas brevas...

Fredesvindo (que por el nombre parece ser un perfecto gótico) es un gangster que actuaba en la Habana, estafando a los turistas y, al ver que arrestaban a toda su banda, se fué con la música a otra parte.

Se llama Fredesvindo Bosque. Y la Policía busca a ese Bosque y no lo encuentra en toda la Habana. Y tanto como se habla del Bosque de la Habana; pues ya, ni esperanza de encontrarlo.

Cuidado con las imitaciones; que hay por ahí corbatas en estuches plateados y dorados, igual que los de «Fancy Club», pero que no son de «Fancy Club». Y la corbata de la gente distinguida es la «Fancy Club». Así que, cuando vaya a hacer el regalo de un estuche de tres corbatas, fíjense que sean de «Fancy Club»; ¿ah?: de «Fancy Club».

Pinar del Río va a crear la Oficina Provincial del Turismo, con ánimo de atraer a los viajeros norteamericanos, con lo cuál les ha salido un gran competidor a los vendedores de maracas. Porque podrán aplicar a las maracas el crédito del tabaco, y decir que son legítimas de Vuelta Abajo. Pero yo, ni así me las fumo.

Comprenderán ustedes que cuando la gran sastrería «Havana Sport» de Monte, 71, frente a Amistad, dice que hace trajes para caballeros (de elegante corte, bajo precio y rica tela) no es que exija la documentación de hidalguía a los marchantes. Basta con prestar el cuerpo gentil para la medida y luego, quedar como un caballero de los que pagan.

Y nada más, que tengo un dolor de cabeza que debe haber hecho gimnasia, porque es muy fuerte; y en esas condiciones, no hay modo de dar «CARCAJADAS», ni siquiera sonrisas.

Así que perdonen si les hace poca gracia esta sección hoy, que menos me hace a mí el dolor de cabeza y lo aguanto.

Y a ver si pasa, he tomado una pastilla. Y paso; la pastilla.

JOTA ARIS.

En Marianao siguen embargando casas de dueños morosos

Prosigue la campaña contra los propietarios de reses que vagan por las Avenidas

MARIANAO, enero 21. DIARIO. Habana.—El Jefe del Departamento de Apremio ordenó el embargo de las casas de Gumersinda Alvarez Tamayo, Ricardo Alvarez Orúe, Saturnino Haollorans, Ricardo Alvarez Castaño, Jhon, Ackiman Espiman, Angel M. Bueno Antina, Felipe Valdés Lisardo, David Pimienta Porras, Julia Luisa Clark, Amado A. Orúe, Compañía Territorial S. A., Juan Herrera, Isabel Luisa Matos, María Isolina Rodríguez, Felipa Hernández, Bernardo Herrera, Isabel Herrera, Emilia Estrada, Antonia Capote, Cecilia Lima, Pablo GoGnzález, Rodolfo Herrera, Joaquín VeVga Prieto, Andrés Díaz Pérez, Felipe Banito García, Emilia Rodríguez Pérez, Antonio Díaz y Fernando Vera Glisán.

Otras noticias

—El pago a los empleados del Municipio es gestionado por el Mayor de la ciudad para el día 26 del actual.

—Varios propietarios de animales fueron multados por tenerlos sueltos en la vía pública.

—Octavia Guevara de Benítez celebró su fiesta onomástica recientemente, a la que enviamos nuestras líneas de felicitación.

—Los esposos Josefina Lorenzo y Rafael de J. Miret besan alegremente un hermoso niño. Nuestra enhorabuena.

Multas impuestas

El Juez Correccional de Marianao, doctor Sánchez Pessino, con el Secretario Virgilio Blanco, dictó las sentencias siguientes: Alcibiades Velázquez, $31; Facundo Morales, $31; José Llañez Fraga, $1; Elías Pernas Balgas, $2; Francisco C. Fernández, $3.45. Ordenó el arresto de Celestino Díaz Almeida, Susana Roble, Manuel Rivero Díaz y Esteban Arias Díaz.

A. Martínez, Corresponsal.

Sensacional Oferta de

Cortes y Retazos

Sólo hoy

Planta Baja.

El Encanto

La "Sociedad Cubana de Ingenieros" ofreció en su casa social, un ponche de honor al Secretario de O. Públicas

El Presidente de esa entidad Sr. Miguel Villa, pronunció un cariñoso y elocuente brindis. El festejado agradeció la afectuosa demostración de sus compañeros. Entusiasmo

Momentos en que el Presidente de la «Sociedad Cubana de Ingenieros», señor Miguel Villa, brindaba por los éxitos del nuevo Secretario de Obras Públicas, ingeniero Enrique Ruiz Williams, a quien rodean, entre otras personalidades, sus colegas Francisco J. de Sola y Rodolfo Lorenzens

Ayer tarde ofreció la «Sociedad Cubana de Ingenieros», en su palacete social, un ponche de honor al Secretario de Obras Públicas, ingeniero Enrique Ruiz Williams, para congratularle por su nombramiento. Entre los asistentes, recordamos a los ingenieros señores Eduardo Chibás, Enrique Martínez, Raúl Otero, Enrique Collado, Presidente del Colegio de Arquitectos; Jaime Suárez Murias, Aurelio Santana, José M. Garmendía, Ramiro Fernández, José M. Betancourt, Félix Ruseau, Emilio de Soto, Jorge García Montes, Félix Malberty, Rafael García Bango, Luis Echevarría, Carlos Pichardo, Fidel Vascús, Benito García Vázquez, José A. Casas, Hilario Rojas, José A. Fránquiz, Ramón A. Tapia, Manuel Febles, Jorge Luis Echarte, Sánchez Cuquel, Rodolfo Hiort Lorenzen, René Echarte, José G. Du Defaix, Alberto Broch, Emilio del Junco, Nick Rivero, J. R. Alvarez, Augusto Muxó, Pedro P. Cartañá, Facundo Guanche, Luis Pesant, Francisco de J. Sola y otros.

Los señores José Casas, Gabriel Estamal, Regino Padrón, José López Meave, Ramiro Montejo, Luis Canales, Gerardo Rodríguez Morejón, Gelestino Alvarez, Octavio de la Suarée, José Saldise, el capitán Granero y otras distinguidas personalidades.

Fué recibido el señor Enrique Ruiz Williams con sinceras felicitaciones por el señor Miguel Villa, presidente de la Sociedad Cubana de Ingenieros, y por sus compañeros de Directiva y profesionales que asistían al acto.

También concurrió el Secretario de Agricultura, ingeniero Amadeo López Castro, a quien tributaron cariñoso saludo a su llegada.

El señor Miguel Villa, en nombre de la Sociedad, brindó por el éxito del señor Ruiz Williams, manifestando que tenía el honor de ofrecerle, una vez más, la demostración del afecto que los miembros de la Sociedad le profesan y la confianza que tenían en su labor por sus dotes de honradez, capacidad técnica y una laboriosidad ejemplar.

En contestación a las palabras del señor Villa, pronunció breves frases el señor Ruiz Williams, agradeciendo aquella demostración a sus compañeros, manifestando que nada ofrecía más que la voluntad de hacer todo lo que pudiera en el desempeño del cargo, y que sólo deseaba al terminar su misión seguir siendo el amigo de hoy y de siempre para todos.

Fueron aplaudidos los señores Villa y Ruiz Williams al terminar sus brindis por la concurrencia, obsequieda después por bocaditos y ponche.

El hospital de Camagüey

Para asuntos relacionados con la organización del Hospital Civil de Camagüey se entrevistó con el Presidente, el director de dicho centro, doctor Fernández Escarrá.

Conferencia

Con el Presidente conferenciaron ayer largo rato los Secretarios de Sanidad y Agricultura.

DECLARACIONES DE LOS OBREROS DEL MATADERO DE LYKES BROTHERS CO.

Amablemente nos visitaron anoche los señores Alvaro Fernández y Pedro C. Rodríguez, presidente y secretario de la Asociación Obrera del Matadero de Lykes Bros Co., al objeto de que el público conozca, respecto de una denuncia que se ha presentado en la Secretaría del Trabajo por 21 obreros de dicho gremio, de los ciento noventa que lo componen, y nos dicen que en momento alguno anterior los referidos obreros han obtenido mayores beneficios por jornales ni reconocimiento de derechos sociales, como los obtenidos en el contrato últimamente celebrado con el patrono, en que se les aumentan en un diez por ciento los jornales que habían fijado antes. Que en cuanto a la acusación propalada de que los fondos sociales se están dilapidando, quieren hacer constar, aparte de la querella por calumnia que presentarán oportunamente, que el gremio tiene unos $2.000 en caja y unos $1.500 en préstamos a los propios obreros. Que todo ello puede comprobarse con la investigación que se quiera practicar. Todo esto obedece, añadieron, a que estamos en vísperas de elecciones para renovar la Directiva, y estos señores quieren asaltar por encima de la fuerza, que no presentan más de 150 obreros que tienen otra tendencia diferente y que son la mayoría. Esa acusación es insidiosa, dijo Fernández, y tendrá epílogo en los Tribunales de Justicia.

Venta Especial de MEDIAS

¡UNA ESPLENDIDA OPORTUNIDAD!

Medias de seda pura en tejido de chiffón "Ringles", sin brillo, en todos los colores de moda.

50c. y 80c.

Medias de seda pura "Ringles" en finos tejidos de chiffón.

Rebajadas de 1.25 y 1.50

a 1.00 y 1.25

Medias de seda en tejido de gasa extrafino, Rebajadas de 1.75 y 2.00

a 1.35 y 1.50

Rebajadas de 2.25 y 2.50

a 1.85 y 2.00

MEDIAS SIN COSTURA.

Especiales para sandalias, en exquisitos tejidos de gasa. 1.25

PLANTA BAJA.

El Encanto

Gran Venta Especial de telas en colores enteros y estampados.

Continúa con mucho éxito nuestra gran eliminación de telas. Aunque esta oferta termina el sábado 29, le sugerimos la aproveche cuanto antes a fin de que pueda usted hacer la selección en una mayor variedad de tejidos, colores y dibujos. Los precios son de la más extraordinaria economía.

COLOR ENTERO

CREPE CANTON de excelente calidad.
Corte de 4 varas—— 1.64

CREPE CANTON de fantasía de superior calidad
Corte de 4 varas—— 2.56

CREPE liso y de obra en toda la gama de colores oscuros.
Corte de 4 varas—— 3.08

CREPE CANTON y MARROCAIN lisos y de obra.
Corte de 4 varas—— 3.36

MARROCAIN "BOURDELINE" de seda, inarrugable, para trajes de más vestir.
Corte de 4 varas—— 7.00

ESTAMPADOS

CRASH escocés y rayón estampado en diversidad de dibujos.
Corte de 4 varas—— 1.00

CREPES en dibujos chicos y medianos.
Corte de 4 varas—— 1.68

CREPE de calidad especial. Más de 50 dibujos sobre fondos lindísimos.
Corte de 4 varas—— 2.20

CREPES de tejido liso o acresponado, de aspecto brillante y mate, en colorido bicolor y multicolor.
Corte de 4 varas—— 4.40

CREPES, SHANTUNGS, PIQUES, etc, en dibujos de primavera sobre fondo blanco, acabados de recibir.
Rebajada la vara—— 75c.

CREPES franceses en diversidad de dibujos
Rebajada la vara—— 1.50

PLANTA BAJA.

El Encanto

M.E.C.D. 2016

9A SECCION 2

TELEFONOS: Dirección . . . . M-2856 · Jefe de Redacción M-1287 · Sección de Sports M-7912

DIARIO DE LA MARINA

TELEFONOS: Quejas . . . . . . M-7911 · A. Clasificados . . M-7915

9A SECCION 2

AÑO CVI · ACOGIDO A LA FRANQUICIA POSTAL · LA HABANA, SABADO, 22 DE ENERO DE 1938 · EL PERIODICO MAS ANTIGUO DE CUBA · PAGINA QUINCE

EL ASESINATO DE TERRATENIENTES Y LA INCAUTACION DE SUS FINCAS HA SUMIDO A LOS CAMPESINOS EN UNA SITUACION MIL VECES PEOR QUE ANTES

DIVAGACIONES DE UN ESPAÑOL

De la España que resucita

«¡VIVA CUBA, HIJA DE ESPAÑA!»

Los españoles y cubanos que desde aquí cooperan de algún modo para el triunfo final de los reconquistadores de España, no lo hacen por motivos políticos. No están afiliados a ningún partido. No ondean ninguna enseña de bando sectario. Es su enemiga contra el comunismo, que se empeña en asentarse en España, en extirpar su personalidad y en convertirla en colonia y factoría de Moscú, lo que los impulsó a unirse con los que allí combaten contra la invasión de las hordas rojas. Es, al mismo tiempo, el instinto de conservación y de defensa el que los incita a inclinarse al lado de los nacionalistas españoles. Saben muy bien cuán poderosamente contribuiría la victoria del bolchevismo en España a que invadiese también a Cuba y a que tuviésemos aquí, el mismo infierno de destrucción, de muerte y de ignominia que padeciera la nación descubridora de América.

De este tema trata, con su robustez y fervor habituales, en el artículo que desde Santiago de Compostela me envía el canónigo Padre Andrés Lago, («Ginir Goñi»). Dice así el artículo:

«¡Viva Cuba, hija de España!».

Tal es el grito que brota de mis labios, como eco fiel de lo que mi corazón siente y anhela comunicar a los lectores de este DIARIO.

Visitaba yo la ciudad de Tuy, en viaje de colaboración al acto solemne y grato de descubrirse una lápida en la casa natal del nunca bien llorado Calvo Sotelo, primer mártir y mentor supremo de la nueva España. Todo era animación y entusiasmo en la casa del Arzobispo Lago González y del ilustre tribuno sacrificado, hace hoy un año, en aras de la masonería que lo condenara a muerte... Pero si todo esto era esperado, no lo era un abrazo fuerte y sentido de un tan antiguo y buen amigo como Constantino Cabal, el siempre ameno y fecundo corresponsal de LA MARINA.... Allí estaba el fiel amigo de Don Nicolás, con su muy culta esposa y sus muy cultos hijos, esperando cooperar, como habrán de hacerlo todos los buenos españoles residentes en Cuba a la exaltación del insigne estadista que se llamó Calvo Sotelo.

Pasaron unas horas y, de repente, me dice Cabal: «Acaban de llegarme unos paquetes de DIARIOS. Entre ellos, siempre interesantes y nuevos llegaron dos con una gratísima noticia: que de la Perla de las Antillas, con destino a la España una, grande y libre, de Franco, venían, donados por cubanos y españoles, cuarenta mil dólares, como segunda o tercera contribución de la HIJA a las necesidades urgentes, perentorias, sagradas de la MADRE.

Bien, muy bien, por los hijos de España, (que nacieran aquende o allende el mar Atlántico nada importa) que así se desvelan y sacrifican por la libertad, la honra y la vida de la Matrona que a todos nos engendró para Dios y para la Historia!

No es ésta, entiéndase bien, una lucha de clases, ni una guerra civil, ni una contienda política, no. La actual conflagración que en tierra hispana tiene su escenario es una guerra de cruzada, es un combate a muerte entre la Cruz y el Triángulo, entre Roma y Moscú, entre los ideales cristianos con toda su grandeza espiritual de religión, arte, ciencia, literatura, tradiciones y costumbres, y los principios disolventes del crudo materialismo polarizado en las logias y en el Kremlin.

Bien es cierto que los que hoy luchamos en España pertenecimos ayer a tal o cual coto encuadrado por unos u otros postulados políticos y sociales. Pero también lo es que, rotos los diques, limitados del partidismo, se ensancharon los programas y plasmaron en dos ideas fundamentales—la idea cristiana, con todo el bagaje sublime y eterno de fortaleza inexpugnable, y la idea materialista, negación de toda realidad superior a lo movedizo y caduco de la naturaleza inferior. Y si hiciera falta una somera prueba de la aberración perseguidora por los enemigos de la Cruz, bastaría interponer en su camino una sencilla interrogación: ¿cómo y por qué habláis vosotros, marxistas y afines, de derechos y de justicia, de libertades y reivindicaciones, si antes relegasteis al desván del olvido la majestad de toda sustancia espiritual, único asiento y trono de cuanto implica la existencia real de esos conceptos que vosotros invocáis como señuelo para atraer a las multitudes? ¿No comprendéis, insensatos, que, conculcando las realidades suprasensibles y trascendentales, retrocedéis más allá, mucho más allá de la barbarie de la que por vosotros tantas veces execráis?...

Para que España no pereciera, víctima de la más aborrecible apostasía y no se hundiera para siempre en los abismos del comunismo odioso, destructor y desolador, levantó su voz y su grito de alerta, el varón insigne, prócer de inteligencia y de recia voluntad, cuya muerte evocamos hoy, con dolor y gratitud, todos los españoles bien nacidos; con dolor, porque su pérdida fué inmensa; con gratitud porque no fué con sola su palabra sino con su alto ejemplo, que nos enseñó a pensar y a decir que «vale más morir con honra, que vivir con vilipendio».

Compostela, julio 13 del Año Santo 1937.

Andrés LAGO».

Después del cobarde asesinato oficial de Calvo Sotelo, España no podía quedar cruzada de brazos. Era él, uno de los que más digna y más genuinamente la representaban. Era él, uno de los que con más denuedo y tesón y con mayor eficacia luchaban con la palabra, con su pluma y con sus actos contra los traidores aliados de Moscú. Así lo pensaban también los españoles residentes en este país y los cubanos que amaban su historia, su tradición y su raza. Por eso se agruparon a la voz del noble criollo Elicio Argüelles, en el Comité Nacionalista Español.

León ICHASO

TOMATE RAFEL TRIPLE-CONCENTRADO

PANTALLAS A LA ORDEN OLMO AGUILA 133 M 8040

ADVERTENCIAS ELOCUENTES DE LOS INTERNACIONALES QUE HAN REGRESADO A FRANCIA PARA QUE NO PROSIGA LA FARSA

Engañados por la demagogia comunista volvemos a Francia, decididos a evitar a ésta tan sangrientas experiencias

En un comunicado emitido desde Barcelona se dice que una gran parte de las fuerzas de artillería y aviación de los nacionalistas está actuando en el extremo frente de Teruel

BARCELONA, enero 21. (The New York Herald Tribune).—Parece ser que las fuerzas franquistas están usando gran parte de su artillería y aviones, al Norte de Teruel, en su esfuerzo para destrozar las líneas rojas.

Desde el pasado lunes sus cañones han estado bombardeando duramente las posiciones enemigas en el frente de Concud, mientras que doscientos aviones, de los cuales ochenta eran de bombardeo, han estado actuando intensamente sobre las posiciones en Teruel y sobre los pueblos que se hallan tras las líneas marxistas.

Aparte de la «rectificación» de líneas gubernamentales, el pasado lunes, se asegura aquí que durante dos días todos los ataques franquistas se han concentrado sobre la colina conocida por el muletón, la que, oficialmente, se dice ha sido perdida por los gobiernistas.

Aparentemente los nacionalistas han hecho algunos avances en la «Tierra de Nadie», alrededor de Concud.

Advertencias de los «interuacionales» «repatriados»

PARIS, enero 2. (SE).—Ultimamente se han fijado en Francia unos carteles que llevan el texto siguiente:

«¡Al pueblo francés! Engañados por la demagogia comunista, partimos de España a millares. Fuimos a engrosar las filas de la columna internacional, para combatir por la libertad. Fuimos engañados... de vuelta a Francia, felices de hallarnos en ella, hemos vuelto a encontrar a nuestra patria, decididos a evitar a nuestro país una experiencia tan sangrienta... Mas de ocho mil de los nuestros sucmbieron allá. Encarcelamientos y fusilamientos sancionaron las demandas de repatriación...»

Sigue a esto una lista impresionante de nombres.

Por otra parte, el voluntario Armand Girardin cuenta lo que sigue sobre la vigilancia política de que son objeto los incorporados en las columnas internacionales rojas:

«Un simple simpatizante del partido comunista es considerado como sospechoso y vigilado por un ejército de policías aficionados. Es decir, que se vive allí bajo un régimen de terror y delación. Para que se les considere como «puros», muchos se hacen los revolucionarios. Marty es el responsable de toda ejecución, de toda desaparición. Solamente en algunos casos «la medida suprema de defensa social», como él dice, va rodeada de una gran publicidad para herir las imaginaciones. Pero todo «sospechoso» destinado a desaparecer sin dejar rastro, es inmediatamente separado de sus camaradas y encarcelado a cuatro kilómetros de Albacete.

LO MEJOR EN PERFUMES CARNAVAL de DRIALYS

UN FAMOSO ASTRONOMO DE LOS ESTADOS UNIDOS, MURIO AYER, EN KINGSTON, Jamaica

KINGSTON, Jamaica, enero 21. (A P).—Noticias recibidas en esta, dan cuenta de la muerte del profesor William Henry Pickering, astrónomo de la Universidad de Harvard y autor de numerosas obras astronómicas en Mandeville, Jamaica.

El profesor Pickering falleció el domingo pasado a los 80 años de edad, celebrándose sus funerales el lunes.

MAS NOTICIAS DE ESPAÑA HA RECIBIDO LA C. ROJA

Con sumo gusto publicamos la relación de personas que tienen noticias de residentes en España, recibidas en el departamento de información de la Cruz Roja Cubana, de la Cruz Roja Internacional:

Angel Martínez, de Aurelio García Llanes; Lino Otero, de Rosa Alonso, Villanueva; Silvina Soto, de Sofía Fernández, Oviedo; Florentina Hevia, de Juana Pardo, Avilés; Juan Sánchez, de Angela Alonso, Llanes; María T. Gómez, de Estela Gómez, Pola de Allende; Carmen Monroy, de Manuel Domínguez, Calunga; Manuel Ovies, de José Ovies, Valliniello; Plácido Alvarez, de Luciano Alvarez, Agueras de Quirós; Adolfo Alonso, de Tomás Guergo, Llanes; Ricardo Palomera, de Carmen Palomera, Bezana; Julia Fernández, de Roustiano Fernández, Avilés; Balbina Rivero, de Lucinda Alonso, Gijón; Gonzalo Blanco, de Sabino Blanco, Barca; Remedios Sierra, de Carlos Carrera, Mataro; José Fernandez, de Jesús Fernández, Siero de Cardallin; Ana Figueiras, de Gerardo Concheso, Pola de Laviana; Gloria Rivera, de Bernardo Rivera, Ribadesella; Antonio Padrón, de Josefa Franco, Palma de Mallorca; María J. Pérez, de José Ros Roig, Ibiza; Gabina Castro, de Isaac Castro, Melendreras; Grecia Acosta, de Magdalena Pérez, Infiesto; María Alvarez Fernández, de Andrea Alvarez, Langreo; Luciano Alvaré, de Luciano Alvaré García, Villalegre; José Fidalgo, de Marcelino Fidalgo, Minas de Turón; Silvina Soto, de Clotilde Fernández, Oviedo; José Hidalgo, de Manuel Fructuoso, Gangas de Tineo; María Tallado, de José Alegret, Tarragona; Carolina Campos, de Luca Setien; familiares de Antonio Faquineto, Madrid; familiares de Adona Balbao, Castrillón.

¡UN NUEVO LIBRO PARA MEDICOS, ABOGADOS Y SOCIOLOGOS!

NATALIDAD, MORTALIDAD, MATERNIDAD Y ABORTO, por el doctor José Chelala-Aguilera, con un prólogo del doctor Juan B. Kouri. Estudio completo de estos tópicos en el que su autor ha reunido un cúmulo de datos médicos, legales y sociales ilustrados con estadísticas y leyes de todo el mundo, así como toda la materia relacionada con el bienestar de la maternidad, los promedios diferenciales de la natalidad, del aborto y de la contraconcepción en el mundo civilizado. Edición ilustrada con varias fotografías intercaladas en el texto.
1 voluminoso tomo en 4o. rústica $3.50
La misma obra encuadernada en pasta 5.00

LA VIDA HEROICA DE MARIA CURIE, DESCUBRIDORA DEL RADIUM, CONTADA POR SU HIJA EVE CURIE. Interesante biografía en la que hay tantos rasgos inverosímiles, que más bien que una biografía, parece ser una leyenda. Edición ilustrada con fotografías.
1 tomo en 4o. tela $5.00

HECHOS CLINICOS Y SU INTERPRETACION, por el Dr. Mariano J. Barilari. Guía práctica para el diagnóstico médico, basado en los últimos descubrimientos de la Medicina.
1 tomo en 8o. rústica $1.00

LAS GLANDULAS DE SECRECION INTERNA, por el Dr. Leonardo C. Perrusi.—Sus funciones, enfermedades neuroglandulares y constitucionales estudiadas a modo de divulgación.
1 tomo en 8o. rústica $1.25

LA OBESIDAD Y LA FLACURA EN EL HOMBRE Y EN LA MUJER.—Reglas y consejos prácticos para evitarlas, por el doctor Leonardo C. Perrusi.
1 tomo en 8o. rústica $1.25

LA CURA DE LOS NERVIOSOS.—Colección de reglas y consejos prácticos por el Dr. Austregesilo.
1 tomo en 8o. rústica $1.00

EL CUIDADO DEL CABELLO.—Métodos para evitar la calvicie, canicie seborrea y la caspa, por el Dr. Mario Alzua.
1 tomo en 8o. rústica $1.00

ALIMENTACION RACIONAL.—Lo que debe saberse, comprenderse y practicarse para vivir siempre en salud, por el Dr. Arturo Guzmán.
1 tomo en 8o. rústica $1.25

ALIMENTOS SOLARES, FRUTAS Y VERDURAS CRUDAS.—Recetas para la preparación de numerosos platos alimenticios de acuerdo con las nuevas orientaciones dietéticas, por los Dres. Bircher Benner y Edwin Bircher. 1 tomo en 8o. rústica $0.80

LA MUJER (PARA SER AMADA, PARA SER HERMOSA).—Recopilación de más de 1.000 consejos, recetas, sistemas, métodos y secretos para conservar la belleza de la mujer, por Gloria Darling.
La obra más completa que se ha publicado en castellano relativa a la preparación de cosméticos y recetas y consejos prácticos dedicados al bello sexo. Edición profusamente ilustrada.
1 tomo en 8o. encuadernado $1.50

EL ARTE DE TEJER.—Manual práctico para la confección de toda clase de ropa tejida con gancho o con aguja, tanto para señoras y caballeros, como para prendas de niños. Su explicación es tan clara y su ilustración tan profusa que cualquier persona puede hacer los tejidos más complicados y vistosos. 1 tomo en gran folio, cartone $3.00

EL ERIAL.—Colección de pensamientos filosóficos, por Constancio C. Vigil. 8a. edición, corregida y aumentada. El libro de Vigil está repleto de ideas nobilísimas, expuestas con singular claridad y rara elocuencia. 1 tomo en 8o. encuadernado $1.20

LA EDUCACION DE LA VOLUNTAD, por J. Guibert. Reglas y consejos prácticos para educar la voluntad. Edición económica. 1 tomo en rústica $0.30

CURSO COMPLETO DE CULTURA FISICA COMPLETA PARA AMBOS SEXOS, por H. Wendel. Ejercicios físicos infalibles para combatir el estómago caído, el estreñimiento, el reumatismo, la obesidad, la nerviosidad, la debilidad, la delgadez, etc. 1 tomo en rústica profusamente ilustrado $0.60

ANTOLOGIA DE POETAS Y PROSISTAS AMERICANOS desde la época colonial hasta el Siglo XX, por Oscar R. Beltrán. 4 voluminosos tomos en rústica $4.80

ANTOLOGIA DE POETAS Y PROSISTAS ESPAÑOLES desde la Edad Media hasta nuestros días, por Oscar R. Beltrán. 4 voluminosos tomos en rústica $4.80

PLACIDO, POETA Y MARTIR.—Libro de reivindicación histórica y como homenaje al ilustre poeta reproduciendo algunas de sus mejores poesías, por M. García Garófalo Mesa.
1 tomo en rústica $1.00

GOYA.—Colección «Los grandes pintores».—Estudio crítico ilustrado con 28 grandes láminas, copia fiel de sus obras principales y de las cuales 8 están en colores. 1 tomo cartone $1.50

LA MODERNA POESIA, Obispo 135, Apartado postal 605 · LIBRERIA CERVANTES, Av. Italia 62, Apartado postal 1115. HABANA

Para comprar toda clase de artículos de ferretería, diríjase a la casa que mejor surtido tiene y precios le puede ofrecer.

LATON Y COBRE: Chapas. Angulares. Flejes. Planchuelas. Tubos. Alambre.

ALUMINIO: Chapas. Angulares. Alambre.

METAL BLANCO: Chapas de todos calibres.

E. FERNANDEZ y Ca. S. en C. (Importadores de ferretería) PADRE VARELA 69 Y 71, ESQUINA A SAN RAFAEL. Teléfonos U-5215 y U-5371. CABLE: "TAMAYAN"

LA ESPAÑA DE HOY

GRAN BATALLA A ORILLAS DE GUADALAVIAR

El lector habrá ido comprobando, en la lectura de mis distintas crónicas sobre cuanto ha venido aconteciendo en el frente de Teruel, que he tratado de dar constantemente la máxima impresión de objetividad y de verdad. Dije al principio que estábamos ante una operación de tanteo, destinada a penetrar en el secreto de los planes de Franco, y que mediante la diversión turolense, los rojos pretendían, no sólo informarse, sino evitar que la ofensiva nacional amenazadora se desencadenara en otros sectores. Luego informé diciendo que la primitiva operación se convertía en una batalla de amplitud extraordinaria, no solamente por los efectivos y el material que los rojos habían acumulado, sino, de una manera preferente, por la maniobra que estaba preparando el generalísimo Franco, en respuesta a la iniciativa marxista.

Expliqué detalladamente la situación de la plaza de Teruel; cercada por los rojos, aislada de comunicaciones, en peligro grave ante el alud de fuerzas enemigas. Insistí sobre el hecho, concluyentísimo, de que no era cierta la afirmación del Gobierno de Barcelona en orden a sostener que Teruel estaba en poder de los rojos, pues aun cuando fué exacto que las tropas atacantes se habían apoderado de las barriadas exteriores, la parte alta de la ciudad, todo el casco antiguo de la población se defendía encarnizadamente, revelando un heroísmo sin límites en los defensores, infinitamente inferiores en número con relación a los asaltantes. Insinué que Teruel sería socorrido y que no tardarían en producirse hechos de suma importancia en aquel sector que los rojos habían elegido como escenario de sus proyectos ofensivos.

Mañana, día 31, la situación de Teruel habrá quedado despejada. No temo afirmarlo porque ya han caído bajo el empuje nacional las posiciones-clave, aquellas cuya posesión determina automáticamente el dominio de la plaza.

La maniobra del Mando Nacional ha sido de un clasicismo y de una perfección técnicas que no admiten reparo. Se ha atacado por los dos flancos, con grandes efectivos, al mismo tiempo que se rompía por el centro. El movimiento de las alas tiende, no solamente a envolver, sino a empujar a las tropas rojas de los citados flancos sobre el centro, con el fin de producir el desorden y la confusión en todo el frente atacado. Ya estamos llegando al momento final de la operación, tan admirablemente concebida como ejecutada espléndidamente. Dos días llevamos de maniobra; el movimiento decisivo empezó ayer, 29, con las primeras luces del amanecer. Al terminar la segunda jornada, todo el plan está virtualmente logrado. Esta noche, los defensores de Teruel han podido comunicar, desde su estación emisora, un mensaje por el que se revela que han asistido, con sus propios ojos, al desarrollo de una parte de la operación y que están seguros de abrazar, de un momento a otro, a los soldados libertadores.

La batalla de Teruel se ha caracterizado, como antes digo, por una gran justeza desde el punto de vista técnico. Pero dentro de ello, lo que la subraya y acentúa es el empleo que se ha hecho de la artillería. En ningún momento de la guerra se ha llegado a intensidades de fuego como las que se han puesto en práctica para aplastar las líneas rojas de Teruel. Cuentan los prisioneros que esto ha constituído una tremenda sorpresa para los atacados, porque el bombardeo ha logrado tal eficacia que, desde los primeros instantes, se vió claramente la imposibilidad de resistirlo. Doscientas baterías de diferentes calibres, tirando incesantemente, y cien trimotores de bombardeo, dejando caer, desde el alba hasta la prima noche, docenas y docenas de toneladas de metralla, han roto las defensas marxistas, las han pulverizado; y lo que es más importante, han dejado aniquilada, deshecha la moral de los combatientes. El movimiento de retroceso se ha empezado a advertir inmediatamente. En determinados sectores donde la configuración del terreno permitía defensas más obstinadas, los rojos han querido hacer frente; pero el tiro de los cañones de grueso calibre y la presencia de los trimotores resolvía muy pronto la situación.

Con manifiesto error, el Gobierno de Barcelona, por boca de su Ministro de Defensa, ha lanzado sobre el mundo entero una frenética oleada de propaganda turolense. Se han organizado en Barcelona manifestaciones «monstruo»; se han dado en París conferencias acerca de la «victoria de Teruel»; los periódicos han recibido sin cesar relatos muy minuciosos en que se describía la toma de Teruel como una realidad consumada, interpretándola como la demostración palmaria de los progresos alcanzados por el Ejército marxista. Nada se ha omitido; nada se ha evitado, con tal de influir sobre la opinión universal.

Y ahora, al cabo de muy pocos días, van a producirse dos hechos de una importancia a mi juicio sensacional: el primero es que el general Franco demostrará cuán grande es la distancia, en cuanto al poderío, entre las divisiones rojas y las nacionales; la segunda, que cuando el coronel defensor de la plaza, y sus oficiales y sus soldados, salgan a las calles y plazas de la ciudad, a abrazarse con los libertadores, tendrá la opinión que convencerse de que no era cierto que Teruel hubiese sido totalmente conquistado, y que, por consiguiente, quien decía la verdad era el general Franco, frente a los ministros de Barcelona, que han tejido una vez más una cadena de mentiras. Ya se había desacreditado mucho el sistema con los noticiones de la conquista de Oviedo, de Córdoba, de Huesca: pero esto de Teruel no tiene comparación posible con los episodios mencionados. De tal manera han propagado la «buena nueva» del triunfo turolense que el propio general Queipo de Llano ha declarado cómo en algún momento llegó a dudar; tantos eran los detalles que las radios rojas suministraban. Hasta que se puso al habla con el Cuartel General del Generalísimo, desde donde le dijeron que ni Teruel había sido tomado, ni era fácil que jamás cayera totalmente en poder del enemigo.

Insisto en preguntar: ¿cómo justificará el Gobierno de Barcelona su inenarrable «plancha»? ¿De qué medios se valdrá para comunicar a la opinión que «donde dijo digo» quiso, en realidad, decir Diego?

Esperemos. El hecho concreto es que dentro de Teruel hay una guarnición que resiste, y que esa guarnición va a ser socorrida y liberada, a pesar de las montañas de material y de las legiones de hombres que el general Rojo ha acumulado para asegurar la conquista de la plaza.

A orillas del Guadalaviar se está dando la batalla más grande de esta guerra. A orillas del Guadalaviar pudiera muy bien definirse la contienda. Porque el descalabro marxista será muy grande en el orden material; pero en el psicológico y en el político, estará en relación directa de la inmensa propaganda con que han atronado desde hace días todos los oídos del mundo.

¡Teruel por España! Como final de la batalla, el resultado es magnífico.

MANUEL AZNAR

30 de Diciembre de 1937.

La "Pasionaria" atea honoraria de la Unión Soviética, encargada por ésta de la reorganización roja en España

Nuevas subvenciones para continuar la campaña comunista en España han sido concedidas por el Gobierno de Stalin a los rojos, con la condición de que reorganicen sus fuerzas

PARIS, Enero 21. (SE)— El campesino rojo español no parece asimilar su propia revolución negativa y simplista. Este juicio, no puede basarse, por el momento, en númeios índices de producción. Tal vez con ese fundamento sería más resaltante. Quiere decir, que la fórmula panacea con la que se pretendía curar todos « los males que aquejaban a la agricultura española» y a los «explotados y sufridos trabajadores de la tierra», no solamente no han llevado la felicidad a éstos ni aumentado el potencial de aquélla, sino que ha provocado un desbarajuste y descontento que amenazan la producción en esa part del suelo español que explota el marxismo.

«La tierra para el que la trabaja», era dicha fórmula que, seguida de un «abajo los propietarios explotadores», alumbraba los entendimientos rústicos y caldeaba la pasión de venganza. Y así fué, que cuando en una aldea o villorrio mandó un «comité», los campesinos, tomando la fórmula y la justicia por su mano, robaron las tierras previo asesinato de los propietarios que se encontrasen en ellas. Mientras tanto, la Gaceta de la República daba carta de impunidad a los asesinos y ladrones, «legalizando» las incautaciones. Luego han venido los problemas que comités y sindicatos han resuelto con su particular e interesado criterio. De tal modo que, repetimos, hoy no hay manera de coordinar la producción y consumo, con la agravante (para los mangoneadores rojos, claro está) de que la mayor parte de los campesinos «propietarios» y de los propietarios de la tierra, no solamente están descontentos, sino que anhelan el momento de que «llegue Franco». En repetidas ocasiones se han producido algo más que incidentes de rebeldía bastante significativos en este sentido y de algunos de los cuales ya se dió cuenta sacando su relato de la prensa roja. Hoy entresacamos unos fragmentos de un artículo de «Claridad», de Madrid, que ha suscitado las líneas precedentes:

«El decreto sobre incautaciones de fincas agrícolas es, sin duda alguna, de un profundo sentido revolucionario. «Merece ser parangonado con la histórica ley que promulgó Lenín a las cuarenta y ocho de tomar el Poder». Y es una pena que los trabajadores de la tierra y los pequeños campesinos organizados hayan hecho caso omiso del arma que el ministro de Agricultura ponía en sus manos «para legalizar lo ya hecho y para completar la tarea allí donde faltó el mes de julio impulso revolucionario». De lo contrario resultaría fácil el salto atrás de la contrarrevolución... ¿Por qué ha habido gentes temerarias que han hecho el boicot a las medidas de legalismo revolucionario?.»

Las gestiones de la atea honoraria La Pasionaria

PARIS, Enero 21. (SE).— En el año 1936, una delegación de ateos españoles acudió a Moscú para solicitar subvenciones y apoyo de la tierra madre del bolchevismo. En aquel entonces, los magnates de Moscú calcularon que la organización española de los Sin Dios crecería en el curso del año 1937 hasta la cifra de 250.000 miembros, y que podría sostenerse por sus propios medios. Esta esperanza no se ha visto satisfecha. La dirección de la Internacional de los Sin-Dios de Moscú acaba de otorgar nuevas subvenciones, pero condicionándolas a la completa reorganización de la sucursal española. Encargada de esta misión ha sido la tristemente célebre Dolores Ibarruri, «La Pasionaria» que ha ido a Moscú y que en el año de 1936, por los méritos contraídos en el ateísmo español, fué nombrada Atea de Honor de la Unión Soviética.

Dotaciones para unos sumergibles soviéticos

BERLIN, Enero 21. (SE) —Según noticias recibidas por el «Boersen Zeitung», desde Perpignan han llegado a Barcelona cuatrocientos reservistas de la marina de guerra francesa, los cuales embarcarán a bordo de sumergibles soviéticos que se encuentran en aguas de Barcelona y cuyo número se conserva rigurosamente en secreto.

Casa de Cambio EL GATO NEGRO. Compramos y vendemos ORO en todas cantidades. Obispo 65.— Telf. A-7780.

Cómo se celebró la "Misa del Gallo" en una celda de la cárcel de Las Ventas, asistiendo cuarenta personas

La autorización concedida por la Santa Sede a los curas perseguidos por los rojos, para celebrar el sacrificio de la Misa con sólo lo indispensable, facilitó aquél bello acto

SEVILLA, enero 21. (SE).—Guillermo M. Huelín Vallejo hace en «La Unión» de esta ciudad el siguiente emocionante relato:

«La escena tiene lugar en la Cárcel de las Ventas.

Era yo «alcalde» de mi departamento, cuando llegaron las Navidades.

Se llamaban alcaldes, en la cárcel, a presos que, nombrados por los propios compañeros, dirigían la vida en las galerías, siendo a la par responsables ante los oficiales de lo que en ellas ocurriera.

Gozaban de ciertos privilegios, como libertad casi absoluta para andar por la prisión; una visita más por semana, cuando las había; derecho a dos cazos de arroz en las comidas, y algunos otros por este estilo.

El día que precede a la Nochebuena, supe yo con certeza la autorización que la Sede Romana concedía a los perseguidos en zona roja, para celebrar el Santo Sacrificio con lo estrictamente necesario; y basándome en los fueros que me daba mi alcaldía, pensé al punto de acuerdo con dos amigos y sin que nada trascendiera, preparar en mi sala, para unas horas después, la Misa que el pueblo llama del Gallo.

Recuerdo que por medios increíbles, y cuando más desesperábamos de conseguirlas, nos vinieron las cosas como bajadas del cielo: las formas, el vino para consagrar —¡éste sí que fué difícil!— un vaso de cristal, un misal pequeñito... Todo y aun mucho más de lo que imaginar podía.

Llegada la noche y terminado el rancho, cerró el oficial con doble llave la puerta del departamento. Entonces fué —momento por los tres convenido— cuando reuní a mis compañeros en la sala central, y les dije estas palabras, que se negaban a salir, porque de la emoción la voz temblaba:

«Dios, el amigo de los tiempos malos, pasados unos instantes, vendrá a la cárcel solamente a vernos. El quería hacerlo. Le he dicho que baje, que yo como alcalde me llevo toda la responsabilidad. A la media noche, sin más luz que la de una vela, en aquel rincón, será la cita. Los que deseen acudir, ya saben que quedan por mí, y desde este momento, invitados.»

Cuarenta presos recibieron la invitación, y los cuarenta aceptaron.

Y hubo más. Alguien me salió al paso diciendo:

«Es hermoso lo que aquí va a suceder, pero yo no estoy de acuerdo en eso de que sea usted el único responsable. ¿Verdad, señores —dijo volviéndose a los que escuchaban— que si nos descubren no habrá ni uno que no responda gustoso, incluso con la vida?»

Y la afirmación unánime, llenando el departamento, fué la sola respuesta.

Un momento después se acostaron todos, que así se lo mandé, para evitar que nos sorprendieran con el ruido. Quedamos en pie el religioso que había de oficiar, el pequeño grupo de los que esperaban reconciliarse con El, y yo que, en el rincón más escondido de la puerta, preparaba el altar.

Cuatro arquetas, puestas de a dos, hicieron la mesa del altar; sobre el trapo —no había cosa mejor— que a ésta cubría, un pañuelo de seda se transformó en corporal; un vaso de cristal fué cáliz, y patena la redondela de papel que conmigo desde entonces llevo. Luce en su blancura, una gota de vino consagrado —¡sangre de Cristo!— que aquella noche le cayó.

Al lado de la Epístola, la única vela —un cabo casi invisible— pegado al fondo de un vaso, que puesto al revés, le servía de candelabro.

El misal, a la parte del Evangelio, y al centro el Crucifijo diminuto que todo lo presidía.

Faltaba un cuarto de hora para mediar la noche cuando llamé uno a uno; y ya juntos, sentados en el suelo formando redondel, rezamos el Rosario en voz queda, en charla más de corazón que de palabras.

A las doce en punto comenzó la Misa; y entraron por las ventanas raudales de luna que mataron con la suya, para que no delatara, la oscilante luz de la vela.

En la sala, sólo cortaron el silencio imponente las oraciones a trechos habladas por el sacerdote, que de los demás ni siquiera el respirar se oía; y puesto de pie aquél ante su pobre altar, sin otro ornamento que el traje de paisano, con polvo de muchos suelos, de continuo paraba a la mitad los rezos, que el pecho hinchado le borraba la vista, negándole la palabra.

Cuarenta hombres, de rodillas, hablaron, en pensamiento, con Dios, cuando la muerte les acechaba; y ésta les miró y pasó de largo, porque allí todos se burlaban de ella...

Fué la cárcel el Coliseo donde, en prisión, los cristianos comulgaban; y pudo una noche, vista al cielo, lucir la capital de España catacumbas como aquellas, bajo tierra, de la capital del orbe.

Nada trascendió en la cárcel. Confiados, la noche última del año, a la hora que expiraba éste, repetimos Comunión y Misa.

Cuatro Formas quedaron expresamente sin consumir en el altar.

A la mañana siguiente —la del día primero —las bajaba yo en una cajita a tres novicios y un sacerdote, mis amigos, que escondidos me esperaban en el patio. Un oficial del Ejército español iba a mi lado, en escolta de honor, y los dos decididos a todo si por acaso nos descubrían.

Retirados en un rincón, hice la entrega, puesto en medio de todos, y allí mismo los cuatro las tomaron. Después y sin hablarnos, cada cual con su emoción, se repartió por su sitio.

En "el país menos liberal del mundo" los vascos no pudieron conseguir un templo para sus servicios religiosos

Invocando el recuerdo de los veinte mil vascos muertos por la causa rojo-separatista, pidieron al Ministro de Justicia una iglesia, pero aquél no pudo concedérsela

En el servcio semanal de una agencia de París leemos la siguiente comunicación, reproducida por varios periódicos. Trátase de la petición hecha por los vascos de Barcelona para tener una iglesia. Nótese que, según afirmaron los periódicos, la afirmación fué negada; y que el Ministro Irujo ha pasado a la categoría de «Ministro sin cartera», pues lo consideraban demasiado moderado como Ministro de Justicia. Su «catolicismo» no es más que instrumento de propaganda en manos de los rojos, y ni siquiera puede conseguir la apertura de un solo templo para sus correligionarios, a pesar de apoyar su petición con la sangre de veinte mil víctimas.

Dice así la comunicación:

«Los refugiados vascos, muchos de los cuales residen en Barcelona, han pedido al Ministro de Justicia, señor Irujo, también vasco, la apertura de una Iglesia que se denominaría **Iglesia de los vascos**, para cumplir en ella sus deberes religiosos. Invocan que veinte mil vascos habían muerto por la causa del pueblo en el curso de la guerra, que su lealtad no podía ser sospechosa y que su petición en ningún modo podía suponer un conflicto con la Constitución. El señor Irujo ha prometido someter la cuestión al Gabinete».—(«The Times», de Londres).

Transcrita queda la noticia que ha publicado el rotativo londinense. No examinemos ahora si ella obedece a sinceros motivos de religiosidad o si es un capítulo más de la ficción. Supongamos lo primero. En materia tan delicada, tan íntima, como la apreciación de las creencias ajenas, hay que admitir siempre un margen de buena fe, debe partirse de una presunción favorable. Supongamos, pues, que es en realidad una elevada finalidad que mueve a unos refugiados vascos a solicitar la apertura de una iglesia.

El hecho es importante. Existe un pueblo en el mundo —una zona mejor que un pueblo— donde un grupo de hombres realiza una proeza al solicitar que se les permita la práctica de su religión. Y no le basta a ese grupo de hombres invocar el más fundamental de los derechos. No, necesita además formular consideraciones de tipo constitucional, reiterar su adhesión al régimen y recordar que veinte mil conciudadanos suyos han sido inmolados al servicio de éste. Y después de todo ello, el Ministro, un vasco, que se titula también católico, no puede adelantar promesas ni dejar traslucir su impresión. No puede hacer más que asegurar que someterá la cuestión al Gabinete. Esto es todo lo que puede hacer el señor Ministro de Justicia.

En el caso de que el hecho se haya dado a la publicidad con fines de propaganda, ésta resulta contraproducente. Porque en el espíritu de cualquier hombre liberal, la noticia ha de producir estupor y asombro. Toda la campaña que se ha realizado, campaña fácil y sencilla, para demostrar la ferocidad roja contra el clero, la Teofobia de la Revolución española, no es más elocuente que la noticia que hemos transcrito.

Este es el caso. En la «República, nada más que la República» de Manuel Azaña, se produce un hecho sin precedentes en la Historia. El 19 de julio abrió un período en el cual, en pleno siglo XX y en un país que había sido europeo, no es posible la práctica de la religión. No se registra un mayor atentado a la libertad en todo el curso de los siglos. Ni una infracción más flagrante a la propia Constitución de ese país, el artículo 27 de la cual dispone: «La libertad de conciencia lo mismo que el derecho de profesar y practicar libremente cualquier religión, se hallan garantizados en el territorio nacional.»

El señor Irujo, al dar la noticia de la visita de los vascos y de su petición, ha prestado un flaco servicio al Gobierno del que forma parte y al régimen. Ha evidenciado dos cosas: que el Gobierno rojo infringe la Constitución de la República en uno de sus artículos básicos, y que **la zona roja es el país menos liberal del mundo.**

(De la «Revista Católica»).

COMENTARIOS DE LA GUERRA

21 de Enero de 1938

En el Mediterráneo ha sido capturado por los buques de patrulla nacionalistas, el barco-tanque norteamericano «Nantucket Chief» con un cargamento de gasolina para el puerto de Barcelona.

La noticia en sí no tiene nada de particular, porque ya suman varias docenas de buques de diversas banderas los que han sido detenidos por los nacionalistas y decomisada su carga, cuando se trata de consignaciones al Frente Popular, o procede del robo que por los comités de industrias se ha operado en toda la zona roja, robo que con el fin de hacerlo efectivo procuran situar en el extranjero.

En el caso a que nos referimos, se trata de una buena presa hecha en zona donde está declarado un bloqueo, y el buque pertenece a una nación que se dice neutral, aunque sus súbditos en la práctica demuestren todo lo contrario.

Como el cargamento va consignado al enemigo, este combustible será descargado en Palma de Mallorca y después de efectuada la operación sin más trastornos, los nacionalistas dejarán el buque libre, salvo que se trate de esos recalcitrantes como aquellos ingleses que tantas veces entraron en Bilbao amparados por los buques de su nación, que para dar fin a sus correrías, hubo que llevarlos a Ferrol, donde estuvieron hasta que Salamanca creyó oportuno soltarlos.

La Prensa Asociada, en sus dos cables de hoy, le da a este asunto tal importancia que peca de ingenua, porque mayor preocupación le debía de causar el asunto del «Panay» y bastó para finiquitar aquel hundimiento, el cuento de camino que hizo el Gobierno del Mikado. Además hay que tener presente que cuando se fletó este buque para la operación que no llegó a realizar, ya el cargamento estaría pagado por anticipado y los armadores también habrán cobrado con antelación el importe del flete. La única víctima, es el que compró y no recibió el encargo.

También en el Mediterráneo, en el puerto de Tarragona, ha sido alcanzado por el bombardeo aéreo, un buque inglés, el «Thorpeness», y el resultado ha sido de muertos y heridos, amén de desaparecidos. Tampoco éste tiene derecho a reclamación, porque se ha metido en la boca del lobo y lo que le ha ocurrido es lo menos que le puede suceder en cualquiera de los puertos «gobiernistas» del Levante español. Lo mismo que en el caso anterior el combustible ya estará pagado por adelantado y los fletes también.

Y mientras esto ocurre por los puertos de la zona roja, en Inglaterra, se rebaja a menos de la mitad la prima para los puertos que domina la España Nacional. Cansados de hacer el «primo», ahora han rebajado la prima, después de darse por enterados de lo ocurrido con los intereses de la «Canadiense» en toda Cataluñña.

Salamanca, al referirse al frente de Teruel, es breve, pero señala nuevas conquistas en la zona que media entre sus líneas y la orilla del río Alfombra, que está al ser cruzado de un momento a otro, pese a todos los infundios que del bando contrario han lanzado a los cuatro puntos cardinales.

Para preparar el terreno o hacer más llevadera la nota que nos den mañana o en días siguientes, salen con la repetición diaria de que los nacionales ejercen fuerte presión en Teruel, de que les bombardean la carretera de Sagunto, de que les hacen lo mismo por la de Cuenca a Villastar, de que el eenmigo tiene fuerzas superiores, de que en Barcelona los ametrallan sin compasión, de que en Valencia les hacen lo mismo, de que los aeroplanos de estos bombardeos proceden de Mallorca, de que llegaron de noche, de que lo hicieron de día, de que eran seis, de que las bombas son de 500 kilos, de que los ánimos están decaídos, de que la gente está nerviosa, de que está oscuro y huele a queso... etc. En esta clase de lamentaciones se condensan todas las noticias que hoy nos han servido de la zona llamada «gobiernista o leal» sin acordarse para nada de comunicarnos cuál es la verdadera situación de sus fuerzas en la parte Este de la población de Teruel, o lo que es lo mismo, en la hondonada que media entre Valdecebro, el Puerto de Escandón y el casco antiguo de la población de Teruel, o cota No. 916, donde creemos que a estas horas deben de quedar muy pocos invasores, por la sencilla razón de que por la parte Norte de Teruel, no han logrado pararle los pies a las columnas nacionalistas que han llegado a orillas del río Alfambra, entre Tortajada y Cuevas Labradas, las que si no lo han hecho a estas horas, están a punto de cruzar este río de un momento a otro.

Y mientras esto ocurre por el Bajo Aragón, de Huesca no nos han vuelto a dar noticias. Tal vez mañana.

El Alférez de Complemento

AEVOS AFEITADO SUAVE

Dr. ROSATI DENTISTA O-Reilly 67 — Tel. A-9422

M.E.C.D. 2016

UN GRAN PROGRAMA SE CORRERA HOY EN EL HIPODROMO DE MARIANAO

VEDADO vs. HISPANO; UNIVERSIDAD vs. SAN CARLOS COMENZARAN LA SEASON DE BASKET BALL

SPORTS DIARIO DE LA MARINA SPORTS

PAGINA DIECISEIS — LA HABANA, SABADO, 22 DE ENERO DE 1938 — AÑO CVI

DESDE EL BULL PEN

Por PEDRO GALIANA

NO BUSQUE ESTO EN LOS BOX-SCORES:

El Presidente de los New York Gigantes ha resuelto «no penalizar» a los jugadores del club por haber perdido la serie mundial contra los Yankees—probablemente siguiendo la teoría de que «bastante hicieron con resistirles cinco juegos!»... Los Caribes de la Universidad han perdido todos los matches de basketball que han celebrado en la Florida, debido a que han tenido que jugar siguiendo las últimas reglas del deporte... (Esto nos pasa por estar atrasados en la aplicación de reglamentos!)... Se ha dicho muchas veces que es NOTICIA cuando un hombre muerde a un perro. Bien, si ello es verdad, entonces debe ser noticia también que el segundo violín dirija una banda, y, esto—más o menos—es lo que acaba de ocurrir con el coach de football de la Universidad de Pennsylvania, para cuyo puesto ha sido nombrado uno de los ayudantes del coach de los novatos... Jake Schaeffer es un viejo del tapete verde, pero, todavía tira lo suficientemente bien para imponerse en las carambolas al cuadro 18 2... Según las noticias que recibimos, Jake acaba de conquistar por tercera vez a Walker Cochran, en New York, con score de 4,200 puntos por 3,500... El mecánico que arregla los patines de Sonja Henie, «caminó» más de 300 millas para atender a Miss Henie, cuyo show ha de batir todos los records del Madison Square de Henry Armstrong será contra Al Citrino, un pugilista que se está levantando mucho por California... El bout tendrá lugar el 26 de enero en San Francisco... Al Douglas, un promotor de New York, tiene intención de iniciar un torneo de eliminación para encontrar al próximo oponente de John Henry Lewis por la faja... Los que invernan en Miami se han dedicado este año a los dados con más furia que nunca. Y se asegura que gruesas cantidades están cambiando de manos durante la season... Tom Thorpe, de la élite miamense, se dará un salto a La Habana en estos días... Un aeroplano recorre todas las tardes el hipódromo de Hialeah, en la Florida, anunciando el burlesque de Minsky, donde actuaron una vez Ramón y Estela... Lew Fonseca, que fué champion bate de la Liga Americana una vez, acaba de lanzar a la publicidad su cuarta producción basebolera. Y todos los peritos declaran que es lo mejor que se ha hecho para dar a los novatos una idea de «Cómo debe batearse».

* * *

Tony Galento, el orgullo de Newark, no asistió a la pelea de Armstrong y Venturi porque tenía compromiso de asistir a dos banquetes, y esto le ha ganado el título de «rey de los comelones americanos»... Dos productores americanos se vieron envueltos el otro día en una vulgar pelea en pleno teatro, todo por equivocación, y ahora hay promotores que quieren firmarlos en serio... Bill Swift, pitcher de los Piratas, estima que la bola que adoptará la Liga Nacional para la próxima temporada, beneficiará extraordinariamente a los pitchers, debido a que pueden apoyarse mejor en las costuras para lanzar sus curvas...

* * *

Promotores americanos están haciendo el esfuerzo para persuadir a Kid Chocolate a que regrese a los Estados Unidos para enfrentarlo con el genador del encuentro que celebrarán Young Chappie y Bernie Friedkin... Bob Pastor ha retornado a New York, pero, dejó su bicicleta en California, y nadie le puede ofrecer un bout de consideración... No duraría la distancia!!!... Ted Meredith, el head coach del equipo cubano de atletismo, es un enamorado de las bellezas cubanas, y le encantaría quedarse entre nosotros por largo rato...

TIPS: Raúl Canosa, head coach del team de basket del VTC, y Joe Rodríguez Knight, coach olímpico cubano, no se hablan desde hace más de dos años!!!

* * *

El caso de Jackie Saltzgaver, infielder de los Yankees que acaba de pasar al Kansas City, de la Asociación Americana, es uno de los más curiosos que se han visto en el baseball... En cinco temporadas que ha vestido el uniforme del club, Jackie no ha jugado más que en 227 games, yendo 647 veces al bate para producir 161 hits... Cada vez que ha ido a la serie mundial ha cobrado tanto como Babe Ruth, Gehrig, DiMaggio o cualquiera de esas estrellas del New York, y ha pertenecido a los equipos championables de 1932, 1936 y 1937... En múltiples ocasiones los Yankees han tratado de enviarle a otro club, pero, al hacerle la consulta del traslado, su respuesta ha sido: «Prefiero ser suplente con los Yanks, que regular en otro club!»

* * *

Se sugiere a la Federación Norteamericana de Lawn Tennis que le escriba a Donald Budge, as de los courts y del equipo yankee de la Copa Davis, en estos términos: «Regresa a casa! Todas tus faltas han sido perdonadas»... (Budge, caso de que usted lo ignore, ha sido vapuleado por Von Cramm en los courts australianos en los últimos tiempos)... Están tratando de organizar otro desafío de Estrellas Americanas vs. Estrellas Cubanas, para celebrarlo antes de que finalice la temporada profesional... La designación de Larry McPhail como administrador de los Dodgers, significa—entre otras cosas—que el Juez Landis ha perdido una batalla, y que los Dodgers presentarán un mejor team en la próxima season... McPhail fué el hombre que levantó a los Reds de Cincinnati hace dos años, contratando a los jugadores que más necesitaba el club...

TOMAS DE LA CRUZ

Joseíto Rodríguez, scout de los New York Giants, nos ha rogado en la noche de ayer que citemos por este medio a Tomás de la Cruz, pitcher del club Jersey City, de la Liga Internacional, para hoy por la mañana, a las diez, en el Consulado americano. Joe tiene una misión que cumplir cerca de Tomás y es necesario que éste lo vea a esa hora y en ese lugar.

DIEZ Y NUEVE NACIONES TOMARAN PARTE EN LA JUSTA DE LA COPA DAVIS

NUEVA YORK, enero 21. AP. Diez y nueve naciones han presentado ya formalmente su inscripción para tomar parte en el torneo de 1938 de la Copa Davis, según anunció esta tarde la Federación Americana de Lawn Tennis. Las inscripciones se cierran el día 31.

Veinte y cuatro naciones compitieron el año pasado, cuando la representación americana reconquistó el histórico trofeo que será defendido este año, después de la serie interzonas, en los terrenos del Germantown Cricket Club. La fecha exacta se sabrá más tarde.

Tres inscripciones, las de Canadá, Australia y México, aparecen en la zona americana, y 16 en la europea. En este último grupo están:

Inglaterra, Suiza, India, Yugoslavia, Austria, Rumanía, Grecia, Checoslavaquia Dinamarca, Bélgica, Italia, Polonia, Holanda, Hungría, Alemania y Francia

Entre los equipos ausentes están Japón, que apareció en la zona norte americana el año pasado, Suecia y Africa del Sur.

SELECCIONES del DIARIO

PRIMERA CARRERA (Pista ligera) SEIS FURLONGS

SIR ISAAC: Un pollo para empezar

205 Sir Isaac .. .. 111 De punta a punta.
204 Diamond Digger .. .. .. 106 Va entrando en forma.
203—Rose Hazen .. .. 106 A gusto en la distancia.
204 Canterchord .. .. 106 Para el dinero.

También correrán: 205—Donna Tutti, 101; 211—Toncon, 111; 203—Miss Aevos, 101; 210—Genial Edna, 101; 203—Foreign Lady, 106; 161—Fleet Miss, 101; 155—Camagüey, 106; 198—Disruption, 101; 211—Tamarox, 106; 205—Takes Times, 111; 197—Hail, 106; 208—Up In Arms, 106.

SEGUNDA CARRERA SEIS FURLONGS

HAPPY AND GAY: Bajado de grupo

207 Happy & Gay .. .. 106 Olviden su última.
204 Linlace .. .. 101 Velocidad inicial.
213 Titanical .. .. 111 Cualquier día despierta.
210 Aunt Carol .. .. 101 Se presentará al final.

También correrán: 196—Empress Mother, 106; 203—Lady Chiniquy, 108; 202—Friend Whitey, 111; 211—Captain Byam, 111; 202—Thipdar, 111; 213—Flavor, 111; 152—Silent Monk, 106; 203—High Quality, 111; 170—Swanky Miss, 101.

TERCERA CARRERA SEIS FURLONGS

NEWARK: Debe vencer a éstos

141 Newark .. .. 109 Su debut fué contra mejores.
(193) Chicina .. .. 109 El contrario a vencer.
—— Milk Dipper .. .. 101 Maiden; nieto de Man O'War.
—— Bindy .. .. 109 Chance para el dinero.

También correrán: 213—Good Exchange, 106; 207—Dick D., 101; —Captain Wentzel.

CUARTA CARRERA SEIR FURLONGS

FLAMING TORCH: Está en gran forma

214 Flaming Torch .. .. .. 111 Pero tiene carrera dura.
162 David W. .. .. 113 Le gustan los precios buenos.
—— Lord Dalton .. .. 105 Pudiera necesitar ésta.
213 Amqui .. .. 105 Esta cuadra está en la racha.

También correrán: 116—Playmore; —Safe Porte, 107; Beautiful Gean, 102; 149—Sheathe, 110.

QUINTA CARRERA UNA MILLA Y 1/16

COUNT DEAN: Llegará volplaneando

142 Count Dean .. .. 113 Debutó contra mejores.
(187) Bold General .. .. .. 111 Enemigo formidable.
187 Phantom Fox .. .. 106 Cualquier día despierta.
162 Buzzin Around .. .. .. 107 Inferior a los anteriores.

También correrán: 199—Haggerson, 107; 194—Peter Pumpkin, 107; 187—Cumberland, 110.

SEXTA CARRERA UNA MILLA Y 1/16

LITTLE WACKIE: Será favorito

191 Little Wackie .. .. 116 Y no le gusta el precio corto
(222) Tomah .. .. 116 El contrario a vencer.
216 Threems .. .. 108 Para el dinero.
224 Magic Arrow .. .. 116 Si entra dará qué hacer.

SEPTIMA CARRERA UNA MILLA Y 60 YARDAS

BEAU BON: Este francés tiene chance

220 Beau Bon .. .. 112 Descuenten su última.
—— Sablin .. .. 110 Con éste hay que contar.
217 Chancell .. .. 106 Si entra, peleará duro.
218 Exception .. .. 106 Chance para el dinero.
(2..) Artic Land .. .. 111 De aquí para arriba.

También correrán: 210—Pinluck, 105; 216—Ben Sweep, 107; 216—Osmu.., 113; 216—Valdosta, 116; 21.—Rickety Jane, 106; 210—Roping, 110; (203)—Redwick, 116; 224—Bunky, 111; 224—Capablanca, 116.

FLICKERING, DEL MEDWAY STABLE, MARCO EL MEJOR TIEMPO EN EL MEETING DE AYER

Al celebrarse la cuarta carrera del programa, la potranca del Medway Stable negoció la distancia en el brillante tiempo de 1:12 3-5 minutos, resultando vanos los esfuerzos de Alanova y Benefit. Selecta concurrencia presenció las justas

Lo del Medway Stable, propiedad de George Alexandra y entrenado hábilmente en la Habana por Leo Woodstock, es verdaderamente asustante. Hasta el presente ha mandado cinco ejemplares a la tira y de ellos solamente Dark War no ha podido pasar triunfante por la varilla. Ayer ensilló tres equinos, Lord Tournament, Flickering y Coya, y se convirtieron en otras tantasa victorias a su haber. Los dos primeros eran debutantes y la última se anotó tal como se esperaba, su segunda victoria consecutiva. Esta es una hazaña digna de los mejores elogios y ha sido posible por llevar cada ejemplar sobre su silla a H. Lindberg, el fenomenal jockey que por segunda vez en la semana escasa que aquí lleva se ha logrado ditinguir con tres triunfos en un mismo día, y a un mismo tiempo ha aumentado a nueve victorias su record.

FLIKERING MARCO EL MEJOR TIEMPO DEL MITIN

Despues de haber ganado Lord Torunament fácilmente, Gawaine sostuvo una recia batalla en la segunda para al fin anotarse una apretadísima victoria sobre Magic Arrow y dar lugar a un dividendo de 37 pesos en el Daily Double. El valiente hijo de Cherokee hizo una gran carrera y si solamente pudo obtener el place en esta justa fué por no poder encontrar buena posición en los comienzos y haber tenido ciertos obstáculos en la recta final.

En la tercera Spoiled Boy, honrado hijo de Sir Barton que en esta season ha corrido con los colores de Miss. Elena Pumarada, sorprendió a propios y extraños anotándose un merecido triunfo en la tercera y producir el mejor pago de la tarde: 40 pesos 60 centavos. Persiguió de cerca a Barashokova y cuando esta dió muestra de cansancio en la recta la pasó en los últimos tramos. .

..Y en la cuarta, quedó marcado el mejor tiempo de este meeting para los tres cuartos de milla. Flickering, una potranca del Medway Stable, corrió de punta a punta la distancia en 1. 12 3-5. Los esfuerzos hechos por Alanova y Benefit, resultaron vanos, pues su contrincante era con mucho el mejor.

OTRA VEZ COYA

Ya hemos mencionado al comienzo de estos comentarios el triunfo de Coya que se mantuvo invicta. En esta ocasión dejó que Bally Bay, Noajean y My Surprise regatearan algo en los primeros tramos para acercarse al grupo en la recta y pasarlos con un fuerte final.

FUERTE TIP SOBRE OGLE

A Ogle todo el mundo en Cuba siempre lo ha conocido por un buen ejemplar de distancias. Hasta ahora no había tratado en milla y al hacerlo ayer un persistente tip comenzó a correrse sobre él desde los primeros instantes. Y el noble equino acordándose de sus mejores carreras en nuestro track hizo quedar bien a todos los que le confiaron su dinero. Corrió toda la distancia en punta y al final mantuvo a raya a Stumptown que venía cerrando como un tren.

HOY SE CORRERA THE TRAVELWAYS PURSE ....

Hoy pronosticamos una gran concurrencia en Oriental Park con motivo de la asistencia al bello trac marianense de todos los doctores que han llegado de los Estados Unidos a celebrar en Cuba la Conferencia Médica Panamericana. Por esa causa, la quinta justa de hoy será denominada «The Travelways Purse» en nombre de la excursión llegada.

Es una carrera a milla y dieciséis en que Count Dean y Bold General deben entablar un gran duelo que de ser muy enconado puede darle oportunidad a Buzzin Around, Cumberland o Phantem Fox de poder presentar también alguna batalla.

OTRAS DOS GRANDES JUSTAS

Son las que forman el tercer y cuarto turno del día que a juzgar por la calidad de sus componentes tienen tanta importancia como la principal. La tercera es para three yeards old solamente y en ella Newark y Chicina son los mejores. Unicamente Milk Dipper de presentarse listo le podría hacer alguna sombra.

La cuarta, es un segundo handicap, en la que Sheathe, David W., Amqui y Lord Dalton, un debutante de mucho calibre, van a ofrecer una fuerte batalla. Es en fin una justa interesantísima en que nos inclinamos algo por los dos primeros.

LAS RESTANTES

De las cuatro carreras restantes, dos a furlones en los primeros turnos y las otras dos de larga distancia en los últimos, están bien equilibradas y si exceptuamos una, la sexta, en que Whittle, un debutante, debe ganar fácilmente, en las otras nos encontramos perplejos para indicar el posible triunfador.

En la primera nos gusta algo Sir Isaac; en la segunda nos decidimos por Captain Byam y en la última por Arctic Land, que debe ganar por fin.

AVISO AL PUBLICO HIPICO

A partir del próximo miércoles día 2., el International Jockey Club tiene el honor de informar a la afición hípica, que se abrirán las oficinas que ya han sido contratadas en el edificio del Centro Asturiano, calle de Obispo y Monserrate frente al conocido restaurante y bar «Floridita» donde se aceptarán apuestas por valor de dos dollars y cinco dollars nunca cantidades menores, pero solamente a base de los parimutuels.

Los apostadores podrán concertar sus apuestas también sobre los Daily Doubles pero solamente se admitirán las diferentes apuestas entre las horas de diez de la mañana y dos de la tarde.

El resultado de las carreras serán inmeditamente y de manera oficial comunicado a esta oficina por teléfono y se harán los pagos al día siguiente evitándose de esta manera confusiones.

Esta oficina, excelente innovación que ofrece el International Jockey Club, estará dirigida por un alto personal cubano y otro americano ya que se quiere siempre ofrecérsele una oportunidad a todos los hijos del país, a que gocen de un empleo remunerado, de la misma manera que se remunera al empleado americano. Además, con esta innovación, se le facilita a muchos señores aficionados el poder concertasus apuestas sin tener que abandonar sus labores los días laborables.

UNA MUJER QUE COMPITE CON LOS HOMBRES

La golfista Babe Didrickson se cree capaz de derrotar en ese deporte a los jugadores del sexo fuerte. De ahí que esté tomando parte en el torneo «abierto» o al aire libre de Los Angeles, donde espera triunfar. (Foto Acme-Editors Press)

TIPS Y FIGURAS DEL SECTOR AMATEUR:

El campeonato intercolegial de basketball que inaugura hoy la Federación Atlética (la Liga de Canosa) es una de las contiendas más grandes que se han ofrecido aquí entre atletas de esta categoría... Cubrirá La Habana, Matanzas y Santa Clara, incluyendo a los siguientes colegios: Irene Toland y La Progresiva de Cárdenas, de Matanzas... El colegio Angel, de Ranchuelo... Y el Instituto de Sagua la Grande... En la competencia de La Habana aparecen inscriptos cuatro colegios, por un total de 120 atletas como competidores... En vista de que no han podido concurrir al campeonato senior de basket, por haberse agotado su presupuesto para la temporada, los muchachos del Cubaneleco tienen ideado un campeonato interno en el que se proponen ofrecer muy interesantes games... Trompeta Mesa, coach de los eléctricos, ha renunciado—según nos avisan—a la dirección del colegio Arturo Montori... Los verdi-blancos del club San Carlos tienen la impresión de que van a dar una sorpresa en el campeonato senior de basket, que se iniciará el día 31 de enero, en el floor del Vedado Tennis Club... Y, cuentan mucho con Armando Rubio para dar esa sorpresa de que hablamos... Los Marqueses del VTC no saben todavía si podrán utilizar al Loco Contreras en el center, y esto tiene al coach Raúl Canosa realmente preocupado... «Con Contreras en el lineup, habrá que luchar mucho para quitarnos el campeonato»—dice Raúl. «Sin el Loco, la lucha será difícil»... Los Caribes de la Universidad han perdido todos los encuentros que han celebrado por la Florida, pero, la experiencia adquirida en esos duelos ha de representarles el campeonato senior... Livio Morales, head coach de los estudiantes, encuentra a satisfacción el juego, sin el salto de los centers, y cree que ello le imprime más velocidad a los partidos... Es realmente raro que nuestra Federación no haya adoptado esas reglas para Cuba!... Sería un aliciente para la temporada!

* * *

Cuando usted vea las últimas «Novedades mundiales» que están exhibiendo nuestros cinematógrafos, observará el basketball que se está jugando ahora en los Estados Unidos, y comprenderá fácilmente la velocidad que ha imprimido al game la supresión del salto de los centers... Los equipos del Oeste, incidentalmente, están jugando más baskets que los del Este, y han asombrado en New York por su habilidad para encestar goals con una sola mano... La Hermandad de los Jóvenes Cubanos ha protestado en seguida del envío de los atletas cubanos de track en el CUBA, por estimar que esto perjudicará a los muchachos para competir en Panamá.

* * *

María Poch ha sido escogida por el colegio La Inmaculada, después de interesante pull, para representar a dicho plantel en el concurso de popularidad organizado por una revista local... María derrotó a Isabelita García, tras cerrada votación... Nena Gutiérrez, representante deportiva de Cuba en el concurso que ha de celebrarse en Panamá durante las Olimpíadas, embarcará para el Itsmo la próxima semana... Manolo F. de la Reguera, Fernando del Castillo y Alberto Néstor Coronado, populares comentaristas locales, irán a Panamá en el «Veragua»... Julito Fernández, Sitiecito Bernárdez y Faustino Lavilla, embarcan hoy en el CUBA.

* * *

El Instituto de Servicio Social (Salvation Army) está celebrando un campeonato interno de handball y los primeros partidos han resultado interesantes en todos sentidos... Nelson Pinochet derrotó a Ruperto Bustamante en el partido de apertura, dejándolo en 27 tantos... Carlos López Gascón dió cuenta del Mulo Rodríguez... Y Marcelino García conquistó a Julián Rodríguez, dejándolo en 23... En este campeonato intervienen buenos jugadores y Tobita Faura, que inspira a los muchachos, pronostica un final espectacular... Próximamente — según Tobita — será abierto el floor de basketball para los socios.

* * *

Bebito Sánchez ha sido elegido Presidente de la Federación de Lawn Tennis, con el doctor Gustavo Vollmer de secretario... Enrique Nogueira, presidente de la Liga Nacional de Baseball Amateur y comisionado olímpico del deporte, puede ser designado, también, delegado de baseball de la Federación Atlética Intercolegial... Las apuestas están 3 a 2 a que el eleven del Atlético de Cuba derrota a la Universidad en el match de football que han de celebrar para decidir el campeonato de Cuba...

* * *

En estos días debe reunirse la comisión que fué designada para estudiar el problema de los sueldos de los oficiales en el campeonato amateur de base ball... Y se cree que el acuerdo será: reducirle el salario a los muchachos!!!... Ciso Camejo asegura que presentará nuevos oficiales en la próxima contienda de basketball... Y uno de ellos puede ser Raúl Giraud, que invadirá de este modo el profesionalismo... Aparte a Leopoldo Hernández: «Tu carta fué interesantísima, pero, la dirigiste a un lugar equivocado. La Unión Atlética de Amateurs no tiene nada que ver con ese asunto que tratas!»...

SARMIENTO FRENTE A CONSTANTE Y EPIFANIO EN DOS FUERTES COMBATES HOY EN EL FRONTON HABANA-MADRID

Por la noche, el intermedio resultará un partido descomunal. Los más destacados pelotaris del cuadro en acción. Mañana, otra gran función corrida en la popular Bombonera

Función de altísimas atracciones será la de esta noche, en el Habana-Madrid. Cuanto se diga del calibre de la función resultará pálido ante la realidad, por cuanto los ases de la cancha serán los encargados de alegrar a los fanáticos por medio de altas demostraciones de eficiencia y habilidad.

Sarmiento tendrá que sostener dos luchas tremendas en el curso de la función corrida. Por la tarde frente a Constante y Gayarre que son dos luminarias en sus cuadros y por la noche nada menos que contra Epifanio y Aníbal.

Por esta razón el Abogado tendrá que jugar acaso la mejor pelota de su vida en el curso de los dos turnos en que tendrá que aparecer ante el público, si bien es natural que se piense que en la sesión de la noche sus contrarios el maestro y el homónimo del guerrero cartaginés, tendrán igualmente que luchar a brazo partido por la victoria.

Este estelar nocturno es algo que realmente se aparta de lo normal cuando se considera que los pelotaris que se encuentran en su mejor forma serán los encargados de discutir tan excepcional combate.

Manjarrés, Montes, Pascau, Uría, Montes menor, Cubota, Buendía, completan los otros turnos de importanci aen los aperitivos. Ramiro y Comesaña se han esmerado como para que no falte nada a los fanáticos en la excelente función que se repetirá mañana.

PROGRAMA DE LA FUNCION CORRIDA DE HOY QUE COMENZARA A LAS 3 DE LA TARDE

Primer partido, a 25 tantos.—Torres y Esparza, blancos, contra Ibarbucea y Rementería, azules. A sacar ambos del cuadro 14 y medio.

Primera quiniela, a 6 tantos.—Torres, Esparza, Ibarlucea, Rementería, Aníbal y Buendía.

Segundo partido, a 30 tatos.—Sarmiento y Aníbal, blancos, contra Constante y Gayarre, azules. A sacar ambos del cuadro 14 y medio.

Segunda quiniela, a 6 tantos.—Sarmiento, Constante, Gayarre, Manjarrés, Pascau y Uría.

Tercer partido, a 30 tantos.—Manjarrés y Montes, blancos, contra Pascau y Uría, azules. A sacar ambos del 14 y medio.

POR LA NOCHE, A LAS 8.30

Primer partido, a 25 tantos.—Pedrito y Rementería, blancos, contra Salvador y Azpeitia, azules. A sacar ambos del cuadro 14 y medio.

Primera quiniela, a 6 tantos.—Pedrito, Rementería, Salvador, Azpeitia, Aníbal y Buendía.

Segundo partido, a 30 tantos.—Epifanio y Aníbal, blancos, contra Sarmiento y Gayarre, azules. A sacar ambos del cuadro 14 y medio.

Segunda quiniela, a 6 tantos.—Epifanio, Sarmiento, Gayarre, Montes menor, Cubota y Constante.

Tercer partido, a 30 tantos.—Montes menor y Cubota, blancos, contra Constante y Buendía, azules. A sacar ambos del cuadro 14 y medio.

INICIAN HOY UNA JUSTA COLEGIAL DE BASKET BALL

Se trata del popular Circuito de la Federación Atlética. Los juegos se darán en el Atlético

El segundo campeonato intercolegial de basketball para menores de 19 años, que organiza en Cuba la Federación Atlética Nacional se pondrá en marcha esta tarde, en el piso del club Atlético de Cuba, cuando una representación vistosa del colegio La Salle, del Vedado, haga frente a los bravos defensores de la bandera deportiva de los Escolapios de Guanabacoa.

En este encuentro, de fuerzas equilibradas, mucha animación en las tribunas, y verdadera eficiencia por parte de los jugadores, se verá buen basket ball y puede que sirva de base para la decisión del campeonato. La Salle presenta en esta contienda un team que reúne todos los poquitos necesarios para aspirar con derecho al éxito final, y los Escolapios cuentan con un squad bien trabajado, de condiciones excelentes en todos los departamentos, que no se dará por vencido fácilmente.

En el segundo turno, para completar la máxima atracción del día, los atletas del Instituto de la Víbora, que responden al entrenamiento de Nardo Zapico, jugarán contra los muchachos del colegio Marista, que constituyen, quizás, la representación viboreña de mayor colorido en la jornada.

El primer game se pondrá en movimiento a las cinco y media de la tarde, después de una ceremonia de apertura, en la que el Alcalde de la ciudad lanzará la primera pelota —como se hace en los Estados Unidos, es decir, desde un palco, no como ridículamente se ha hecho hasta ahora aquí, en el mismo centro del floor, como si fuese el referee—cosa que prohiben las reglas.

BUENOS JUEGOS DE LA LIGA SOCIAL PARA HOY

Esta tarde sabatina, tendremos de nuevo base ball amateur en los terrenos simpáticos de Galbán Lobo, en Regla. Hay un double header sumamente interesante en opción al campeonato Invernal de la Federación del deporte, que depende de la «Liga Social».

La cartelera a desarrollar es la siguiente:

A las dos menos cuarto:

«Asociación Cubana» vs. «Club Deportivo de Acosta».

«Regla Yacht Club» vs. «Soc. Empleados Tran-bus».

El segundo match deberá comenzar a las cuatro menos cuarto de la tarde.

Estos games corresponden a la zona de la Habana, y mientras tanto, en el interior habrá lucha de interés por distintos equipos que iniciarán su zafra de hoy en una semana... Representaciones de Sagua La Grande, al frente de la cual tenemos al entusiasta Miguel Angel Masjuan; Santa Clara, Matanzas con su popular Irene Toland y la siempre batalladora Progresiva de Cárdenas, que es otra fuente atlética donde beben muchos clubs de la ciudad de los cangrejos.

Oficiales de la Liga Libre que se dió a conocer en la justa anterior, actuarán en la competencia... Camejo será el supervisor de los muchachos—y de la jornada.

RESULTADO DE LAS CARRERAS DE AYER

Copyrighted by Regal Press

20 Day JAN. 21 1938 Weather CLEAR Track FAST

223 ORIENTAL PARK, CUBA — PRIMERA CARRERA 5 & 1-2 Furlongs 4YO&Up Purse $400 Claiming

Ind	Horses	W	PP	St	¼	½	¾	Str	Fin	Jockey	O
—	Lord Turnamnt	110b	8	10		1^1	1^2	$1^{1¼}$	1^2	H Lindberg	7-5
170^2	Sandy Beach	105b	7	3		3½	$3^{1½}$	2^{nk}	2½	G Napier	
197^2	High Shoes	110b	6	1		$2^{1¼}$	2^{hd}	3^3	3^4	C Martinez	4
197	Friend John	110b	9	5		5^2	5^3	5^4	4^{nk}	J Hidalgo	6
198	Trianon	105b	2	2		4^1	4½	4½	5^4	F Fernandez	8
190	M. Stewart	*102b	4	4		7^4	7^2	6^{nk}	6^4	A Martinez	20
185	Bellaca	*100	1	6		6^2	6^2	7^4	7^1	O Benitez	20
183	Regusted	110b	3	8		8^{hd}	8^1	8^1	8^1	A De Lara	30
196	Artful Prince	110b	10	7		9^4	9^1	9^5	9^8	V Villalobo	20
195	No Dust	108½b	5	8		10	10	10	10	O Pernia	20

P 2:43 Off 2:47 Time 23 1-5 48 1:07

Value to Winner $260—Medway Stable ch g 9 Tournament II—Allwing-tonBetty Start GOOD from Gate Won EASILY Place DRIVING Lord Tournament dwelt slightly at the start but was rushed up fast on the outside into command was roused in the stretch and drew away through the final furlong Sandy Beach was placed under pressure turning for home but was not good enough High Shoes had no mishaps Friend John bore out rounding the stretch turn and was not persevered with Trianon ha no excuses M Stewart raced evenly (C P $500) Lord Tournbment 5 00 2 20 2 20 Sandy Beach 2 20 High Shoes 2 80

224 ORIENTAL PARK, CUBA — SEGUNDA CARRERA 1 and 1-16 Miles 4YO&Up Purse $400 Claiming

Ind	Horses	W	PP	St	¼	½	¾	Str	Fin	Jockey	O
206	Gawaine	*111b	4	2	1¼	1^{nk}	1½	$1^{1¼}$	1^{nk}	E Viera	3
215	Magic Arrow	116	1	4	3½	4^{nk}	4½	6^{hd}	2^4	O Pernia	10
208^3	Red Eva	109b	3	8	7^{hd}	6^{hd}	8^2	5½	3¼	A Frnandz	8-5
220	College Boy	*111	8	3	2^1	2^1	2^3	2^{hd}	4^{hd}	P Montalvo	4
(204)	Capablanca	116b	2	7	5^3	$5^{1¼}$	5^{hd}	4½	5^{nk}	J Hidalgo	4
215	Bunky	111b	6	9	9	9	6^1	7^4	6^4	AJ Frnandz	8
217	Decorous	107	9	5	$4^{1½}$	8^{hd}	3^{hd}	8^1	7^1	H Lindberg	6
209	BrownSupinet	*106	5	1	8½	7^{nk}	7^{nk}	8^1	8^1	O Benitez	8
212	Wild Money	*111b	7	6	8^4	8½	9	9	9	B Goicochea	5

P 3:12 Off 3:14 Time 24 1-5 49 1:15 1:41 1-5 1:48

Value to Winner $260—Dr F Rodriguez b g 7 Sir Gallahad III—Mary Johnston Start GOOD from Gate Won DRIVING Place SAME Gawaine outlasted Magic Arrow at the end The latter finished with determination when urged at the end Red Eva was bottled up on the inside and could not get clear until the far turn moved up when called upon and then hung at the finish Capablanca was knocked back rounding the turn into the stretch Wild Money was outrun (Claiming Price $500) Gawaine 8 80 8 80 4 40 Magic Arrow 10 40 8 40 Red Eva 4 00

DAILY DOUBLE—LORD TOURNAMENT and GAWAINE $37 00

225 ORIENTAL PARK, CUBA — TERCERA CARRERA 5 & 1-2 Furlongs 4YO&Up Purse $400 Claiming

Ind	Horses	W	PP	St	¼	½	¾	Str	Fin	Jockey	O	C
184	Spoiled Boy	*111b	7	5		2^1	2^{hd}	3^2	1^1	B Goicochea	6	6
206^2	Barashkova	113b	6	1		$1^{1½}$	1^1	$1^{1½}$	2^{nk}	J Gonzalez	2½	3
(211)	Little Paula	*106	1	4		4^{nk}	3^3	2^{hd}	3^{hd}	B Hacker	5	5
(212)	Dinian	*111b	2	3		3^{hd}	4½	4^3	4^4	R Conner	3-5	4-5
177^2	Forewarned	116b	4	2		6^3	5^2	$5^{2½}$	5^1	O Pernia	3	3
218^3	Marymount	111b	8	7		5^{nk}	6^3	6^4	6^4	H Lindberg	12	12
211^3	Ida King	111	5	6		7^2	7^2	7^3	7^6	J Grace	20	20
—	Home Grown	*106b	3	8		8	8	8	8	C Hartle	20	20

P 3:42 Off 3:43½ Time 23 1-5 47 3-5 1:07 2-5

Value to Winner $260—Mr E Pumarada b g 7 Sir Barton—Umbria Start GOOD from Gate Won DRIVING Place SAME Spoiled Boy was bearing over slightly nearing the finish: Barashkova was stopping through the last furlong Little Paula hung at end Dinian was in close quarters in the early running and could not get through Forewarned was shuffled back going to the far turn and then faltered (C P $500) Spoiled Boy 40 60 11 80 5 00 Barashkova 5 40 3 20 Paula 3 80

226 ORIENTAL PARK, CUBA — CUATRA BARRERA 6 Furlongs 4YO&Up Purse $400 Claiming

Ind	Horses	W	PP	St	¼	½	¾	Str	Fin	Jockey	O	C
—	Flickering	105b	3	1		1½	1½	1^1	$1^{1½}$	H Lindberg	8-5	8-5
(206)	Alanova	111	9	3		2^{hd}	2^4	$2^{1½}$	2^1	O Pernia	2	2½
(199)	Benefit	*111b	2	2		3^3	3^{hd}	3^{hd}	3^4	R Conner	3	2
—	Pretty Pal	*104	4	6		4^{hd}	4½	4^1	4^{hd}	C Hartle	8	10
206	Pretty Royal	*105b	8	9		7^4	5^{hd}	5^3	5^2	E Viera	8	10
200^3	Proof	105	5	7		8^2	8^2	7^2	6^4	F Fernandez	6	10
195	Walkedun	110	1	8		9	9	9	7^{hd}	R Root	20	20
194	Rough Creek	113	6	4		6^3	7^1	8^{hd}	8^{hd}	J Boucher	12	15
200^4	Be Shy	113b	7	5		$5^{1½}$	6^{hd}	6^{hd}	9	M Knight	6	7

P 4:12 Off 4:13½ Time 23 47 2 5 1:12 3 5

Value to Winner $260—Medway Stable b f 4 Chance Play—Beam Start GOOD from Gate Won DRIVING Place SAME Flickering outlasted Alanova in the final drive The latter responded when urged but hung in the final sixteenth Benefit had no mishaps Pretty Pal saved ground and had no excuses Pretty Royal swerved at the break and then made up some ground at the finish Rough Creek was shuffled back going to the turu Be Shy had a flash of early speed (Claiming Price $700) Flickering 4 00 3 60 2 20 Alanova 4 60 2 40 Benefit 2 40

227 ORIENTAL PARK, CUBA — QUINTA CARRERA 5 & 1-2 Furlongs 3YO&Up Premio $400 Claiming

Ind	Horses	W	PP	St	¼	½	¾	Str	Fin	Jockey	O	C
(201)	‡Coya	115	5	1		4^1	4^1	3^{hd}	1½	H Lindberg	3-5	
194^2	My Surprise	120b	1	4		3½	3^{hd}	4^3	2½	G Napier	2½	2
194	Bally Bay	*115	2	3		1½	1^1	1^{hd}	3^{hd}	V Villalobo	10	10
201	Noajean	*96	3	2		2^{nk}	2^{nk}	2^{hd}	4^3	B Hacker	6	5
187	Jub Jub	*106b	4	5		5½	6	6	5^{hd}	R Conner	6	6
194	HappyNymph	*106	6	6		6	5^1	5^{hd}	6	C Hartle	3	3

P 4:38 Off 4:40 Time 23 3-5 48 2-5 1:06 4-5

Value to winner $260—Medway Stable b m 7 Harpenden—Phyllis Gentry Start GOOD from Gate Won DRIVING Place SAME Coya finished fast thru the final furlong, was drawing away at the end My Surprise was in close quarters on the inside nearing the stretch turn, slipped through on the inside when tee leaders bore out slightly and then finished well Bally Bay bore out slightly turning for home bumping Noajean and then tired Noajean a forward factor from the start hung on well after being bumped (Winner entered to be claimed for $1200) Coya 3 80 2 40 2 40 My Surprise 2 60 2 40 Bally Bay 4 00

228 ORIENTAL PARK, CUBA — SEXTA CARRERA 1 and 1-16 Miles 4YO&Up Purse $400 Claiming

Ind	Horses	W	PP	St	¼	½	¾	Str	Fin	Jockey	O	C
205^3	Ogle	108½b	10	1	1^4	1^2	1^3	1^2	1^3	O Pernia	8-5	8-5
216^3	Stumptown	*107	5	2	4^1	3^3	2^{hd}	2^4	2^4	C Hartle	6-5	1
191^2	Gallic	112	3	5	2^4	2^4	3^5	3^3	3^2	A F Martine	3	3½
189	Robrack	112b	7	10	10	10	7^{hd}	5^{hd}	4½	A De Lara	20	20
174	Gift Contour	*107b	8	6	5^{hd}	4^1	4^4	4^2	5^2	F Fernandz	8	10
191	Noreda	*102	6	3	6^1	6^{hd}	5^{hd}	6½	$6^{1½}$	V Villalobo	20	20
157	Short Order	*106	1	8	7^{hd}	7^{nk}	8^1	8^{hd}	7^1	P Montalvo	20	20
182	Royal Lassie	111	9	7	8^2	$5^{1½}$	6^{hd}	7^{hd}	8^{hd}	O Hernandz	5	6
197	LdyHuntingtn	*103½b	2	9	9^4	8^3	9^2	9^5	9^8	R Conner	15	15
204	My Last Honey	107b	4	4	$3^{1½}$	9^2	10	10	10	C Martinez	5	6

P 5:06 Off 5:07 Time 24 1-5 48 3 5 1:14 2-5 1:41 1:47 4-5

Value to Winner $260—H Garcia b m 6 Haste Sly Glance Start GOOD from Gate Won EASILY Place SAME Ogle held Stumptown safe at the end The latter made a determined bid when called upon but could not menace the winner Gallic had no mishaps Robrack closed some ground Short Order could not keep up (Claiming Price $500) Ogle 7 60 2 80 2 40 Stumptown 2 80 2 20 Gallic 2 40

LLEVAN LOS YANKS SOLO 28 HOMBRES PARA LA FLORIDA

Pat Malone, Lazzeri, Jack Slatzgaver y Makowski son los jugadores libertados

NUEVA YORK, enero 21. AP. Los New York Yankees, campeones mundiales de base ball, anunciaron hoy sus «rosters» (lista de jugadores) para 1938, descubriéndose que llevarán al Sur la menor cantidad de players que se recuerda en la historia del baseball. Sólo 28 hombres aparecen en la lista, habiéndose eliminado oficialmente al pitcher Pat Malone, a quien piensan colocar en otro club; al infielder Jackie Saltzgaver, enviado al Kansas City, de la Asociación Americana y a Tony Lazzeri, que fué dejado en libertad.

Para cubrir estas vacantes, los Yankees han traído a siete miembros de su maravilloso equipo de Newark, que ganó el año pasado el campeonato de la Liga Internacional fácilmente.

Los rosters incluyen trece pitchers, cuatro catchers, seis infielders y cinco outfielders, teniendo que eliminarse cinco hombres de esos 28 para quedar dentro del límite que marca la Liga.

Entre los pitchers están Vernon Gómez, Charley Ruffing, Paul Ivy Andrews, Monte Pearson, que se ha curado ya del brazo; Bump Hadley Johnny Murphy, Joe Vance y Kemp Wicker.

Los outfielders son todos del año pasado. Joe Di Maggio y George Selkirk son regulares seguros, y Jake Powell, Tommy Henrich y Myril Hoag discutirán otro puesto.

Red Rolfe, será la tercera base regular. Crosetti cubrirá el short y Gehrig, la inicia. Joe Gordon, un novato, debe encargarse de la intermedia...

COMENZARA EL DIA 31 LA JUSTA SENIOR DEL BASKET BALL UNIONISTA

Ya es cosa decidida que el próximo día 31 comenzará el campeonato senior de basket ball de la Unión Atlética de Amateurs. Ayer celebró reunión la Federación Nacional del deporte, acordándose este importante extremo.

Se jugará en el floor del Vedado. El campeonato constará de dos vueltas y se jugará los lunes, miércoles y viernes. La entrada valdrá 20 centavos. Las damas, 10 centavos. En el programa de apertura el team del Vedado Tennis jugará contra el Hispano. Y el San Carlos contra la Universidad.

También se conoció ayer en la UAA la retirada del team de foot ball del Club Atlético de Cuba de la contienda senior, haciéndose por tanto la proclamación del conjunto de la Universidad como campeón del sport.

M.E.C.D. 2016

LUIS REGUEIRO, CON TODA SEGURIDAD, JUGARA EN EL MATCH DE MANANA

HABANA Y MARIANAO INICIAN ESTA TARDE UNA SERIE EN LOS TERRENOS DE LA TROPICAL

JABEANDO

—El programa de hoy.
—Homenaje a Mariné.
—Magno programa el día 29.

El programa de boxeo que se ofrece esta noche en el ring de la Cerveza Cristal, tiene la atracción de que serán discutidos dos campeonatos Nacionales. Y por lo ... en la discusión de esas dos ..., seguramente hemos de ver luchar a los aspirantes, de campana a campana.

Pedro Herrera y Kid Gibara discuten el derecho a ostentar la corona de los pesos medianos y Pedro Medina y Kid Moralitos, se fajarán por la conquista del cinturón de los pesos moscas.

Los dos encuentros serán a doce rounds. Pero además de los preliminares, se ofrecerá el bout de Tony White y Angel Sánchez, que será a diez rounds.

:: :: ::

El programa, que ya está dando mucho que hablar, es el que se ofrecerá la noche del 29, en honor al Comandante Jaime Mariné, presidente de la Comisión de Boxeo y ... De acuerdo con lo que ha hecho Mariné por el boxeo, la fiesta en su honor tiene que ser algo muy grande, por eso que los compañeros que se han encargado de la confección del programa, hayan querido asegurar tres encuentros, cada uno de los cuales pudiera muy bien ser un star-bout.

La fiesta boxística del 29 será la mejor del año si la aquilatamos en su forma global, pues en otros programas tal vez se pudiera ofrecer una pelea de más color, pero con seguridad que el resto no sería de la importancia de esa que estamos hablando.

Y para que se vea que no exageramos ni un ápice, vamos a adelantar las peleas estrellas que se ofrecerán la noche del 29.

Pajarito Rico contra Izzy Gastañaga.

Baby Louis contra el Chino Avia.

Joe Pedroso frente a Alex Yanes.

Como que es cuestión de ir separando ya su ticket, porque la verdad es que el día 29 la Arena Cristal va a resultar pequeña.

SIGUEN ARRIBANDO LOS YATISTAS PARA LAS REGATAS DEL 28

Numerosas embarcaciones tomarán parte en las competencias de star class que se ofrecerán

(Por Rubén Otero)

La presencia de expertos yatistas del Norte en las regatas internacionales de star class que darán comienzo el viernes 28, contribuyen inestimablemente a la animación que se nota entre nuestros lobos para la fiesta de más alta envergadura que se efectúan en nuestras aguas.

Vuelve el temible Iselin II con su maravilloso barco Ace y parece que sus intenciones son las de conquistar por cuarta vez las series por los trofeos Cuba y Bacardí.

Halsted y Nye junior competirán en la Habana por primera vez y nada de raro tendría que imitaran a los hermanos Pirie, que se llevaron el año pasado la copa Cuba en su primera salida en aguas criollas.

Nuestros ases Charles de Cárdenas y Miguel de Sena están dándole los últimos toques a sus respectivos barcos Kurush y Aurrera V.

Tenemos la completa seguridad de que alguno de los dos patrones del patio mejorarán esta temporada sus performances anteriores y se encuentran en magníficas condiciones para lograr el primer triunfo cubano.

En la serie Cuba todavía no hemos podido ganar; pero en la de categoría libre ya el doctor Charles de Cárdenas se cubrió de gloria una vez frente a un nutrido grupo de extranjeros.

Llegarán hoy

Hoy por la mañana llegarán a nuestra capital por la vía de la P. and O los distinguidos yatistas Harry Nye jr., y Leeds Mitchell, jr., tripulantes del star classe Gale número 1563.

El martes, por distintas vías arribarán Adrian Iselin II y su grumete Larry Bainbridge, el doctor Paul Smart y Lee Parsons, y Harold Halsted y el grumete Reeve Bowden, bien conocido especialmente entre algunas bellas habaneras donde el joven gentleman se captó todas las simpatías.

La Copa Cuba

El valiosísimo trofeo Cuba se halla en poder de la Flota de la Habana, enviado desde Chicago por los hermanos Pirie, tripulantes del Twin, campeones del año pasado que no pueden venir ahora.

Otros detalles

En honor de los yatistas visitantes se ofrecerán diversos actos, sobresaliendo entre ellos el banquete y baile que tendrá efecto en el Habana Yacht Club donde quien no tenga el training necesario será fácil víctima de las tradicionales Bombas.

Algunos compañeros de la crónica deportiva recibieron su bautismo el año anterior y ellos pueden dar fé de lo dicho por el comentarista.

El conocido yatista cubano señor Enrique Conill no tomará parte en las regatas, pero sí prestará su gentil aporte en el Jurado.

Muchos los dueños de barcos que se proponen competir en la serie por el trofeo Bacardí, con la esperanza de sorprender a la cátedra.

Las inscripciones superarán a todas las pasadas y en la lista es casi seguro figuren nombres muy destacados del yachting cubano, que se encontraban retirados del sport y que el ejemplo de los pinos nuevos, se disponen a reconquistar laureles de otro tempore.

Rafael Posso el alma de las velas, estará en estos días nuevamente en el ... de la actualidad.

HABRA BASKET BALL ESTA NOCHE EN EL FLOOR DEL CUBANELECO

Esta noche se celebrarán dos interesantísimos encuentros de Basket Ball entre los ya conocidos teams: La Milagrosa de Matanzas, (campeona Jr. de Cuba) contra el formidable conjunto del Cubaneleco y los dos quintetos de la Liga Social Vedado Yacht Club y Liceo de Guanabacoa) este doble juego es en homenaje al primer Congreso de la Juventud de los Jóvenes Cubanos que se celebrará entre los días 28, 30 y 31 de los corrientes.

La entrada para los dos encuentros será solamente a veinte centavos.

Asista a este encuentro y verá jugar un Basket ball de primera clase y al mismo tiempo ayudará al progreso y felicidad de la Juventud Cubana.

ATACANDO FURIOSAMENTE POR SORPRESA EN LOS DOS ULTIMOS, GANO BRADDOCK

Cuando todo el mundo creía que Tommy Farr tenía perfectamente asegurado el triunfo, Braddock salió de su esquina como un bólido y acabó con todas las esperanzas del inglés

NEW YORK, enero 21.—James J. Braddock, ex campeón mundial de los pesos completos, registró esta noche un impresionante retorno al ring, derrotando por decisión a Tommy Farr, campeón inglés, en el encuentro a diez rounds que ambos sostuvieron en el Madison Square Garden.

El ex campeón mundial, que tiene 32 años, hacía su primera salida al cuadrilátero después de haber perdido su corona frente a Joe Louis, por knock out, en junio de 1937, y necesitó de un gran final para arrebatarle la decisión a Farr, que lució ganador hasta el octavo round.

Ese final de Braddock, no sólo cambió por completo el resultado del combate, que parecía franco para Farr, sino que proporcionó una inesperada sorpresa a 17,369 espectadores que pagaron 80,645 pesos por ver cómo las dos víctimas de Joe Louis de 1937, se disputaban el triunfo.

Jimmy—tras de conceder ventaja en edad, punch y hasta delantera a su rival—finalizó como un campeón para ganar la pelea. En el match no se registró un solo knock down, pero, ambos contendientes se dieron de lo lindo, castigándose fuerte de campana a campana. Tan apretado fué el bout que se necesitó un gran esfuerzo finalista de Braddock para decidirlo.

El score-card de la Prensa Asociada dió a Braddock cinco rounds, cuatro a Farr y uno tablas. 51 veredicto oficial dió dos votos a Braddock, por uno. El referee y un juez votaron por Jimmy, y el otro juez por el inglés.

Farr subió al ring favorito con logros de 3 a 1, y tenía ventaja en el peso 207 libras contra 119 y media.

Los críticos dicen que un golpe bajo que dió Farr en el tercer round, que le costó el asalto en la opinión del referee McAvoy, fué causante de su derrota. Tommy tenía prácticamente ganado el round, pero, pegó bajo con su izquierda y el referee tuvo que advertirlo. Esto le dió prácticamente el round a Braddock.

McAvoy, incidentalmente, dió cuatro rounds a Farr, cuatro a Braddock y dos tablas, pero dió la pelea a Braddock por el golpe bajo que dió el inglés y por la mayor agresividad demostrada por el ex campeón en los dos últimos rounds.

Braddock ganó el cuarto, sexto, noveno y décimo round, además del tercero. Y estaba contento como un colegial en su camerino, después de la pelea.

«Yo sabía que la pelea estaba apretada y eché el resto en esos dos últimos rounds»—decía contento a sus amigos. Joe DiMaggio, que por la tarde había rechazado un contrato de 25,000 pesos que le ofrecieron los Yankees, estaba en el camerino y felicitaba calurosamente a Braddock, de quien es íntimo amigo.

El público, mientras tanto, aplaudió delirantemente la decisión, demostrando sus simpatías por Braddock. Todo el mundo comprendía que Jimmy había ganado la pelea por su acometida feroz en los dos últimos rounds.

Al terminarse el octavo asalto, Braddock parecía perdido. Se había portado de lo mejor, pero, nadie dudaba e que Farr lo había superao en agresividad y punches. Su lado izquierdo había sido duramente costigado y parecía destinado a perder en su come back. Estaba, además, visiblemente cansado. Los que estaban sentados cerca del ring, viéndole en este aspecto lastimero, dijeron repetidas veces: «Pobre Jimmy. Era bueno hace dos años... Pero, ya está perdido para siempre».

Inesperadamente, al sonar la campana que dió inicio al noveno round, un Jimmy Braddock totalmente nuevo salió de su esquina y ofreció tal exhibición de boxeo que dejó a todo el mundo sorprendido. Jimmy se movió rápidamente en ese noveno asalto. Castigó con las dos manos. Atacó constantemente a Farr, obligándolo a retroceder repetidas veces y alentado por las voces del público, atacó hasta que determinó totalmente a su adversario.

Farr, confuso ante este ataque inesperado, no supo qué hacer y ahí perdió la pelea. Braddock se le fué encima y no le dió tiempo ni a cubrirse. Lo llevó dos veces a la soga y allí le propinó par de uppercuts que por poco lo matan.

Parecía imposible que tras ese ataque furioso, Braddock pudiese resistir otros tres minutos de combate. Sin embargo, los resistió en forma convincente y eso le valió la decisión. Jimmy sabía que tenía que ganar ese último round en forma decisiva para ganar la pelea, y se jugó una buena carta. Atacó y pegó con todo lo que tenía, y todavía iba contra Farr cuando sonó la campana.

Farr, un poco confiado en esos momentos, cometió el error de no responder al ataque de Braddock, con otro ataque, y esto le hizo perder el bout. Parece que estaba demasiado apoyado en la delantera que había alcanzado en los primeros rounds, gracias a su juventud, a su fuerza y a su velocidad.

En otros bouts, George Brescia derrotó a Jack McCarthy por decisión, sin que se registrasen knock downs.

HABANA Y MARIANAO ESTA TARDE EN EL STADIUM TROPICAL

Mientras el Almendares y el Santa Clara, deciden en tierra de Marta Abreu a quien corresponde mantener el paso en la contienda profesional de baseball, los Pati-rojos del club Habana y los Frailes del Marianao sostendrán por aquí una lucha de bastante interés, en la que el team de Martín Dihigo no puede salir muy bien parado.

Todo dependerá de que el Habana juegue con un poquitín de interés, cosa posible. El conjunto posee material excelente y pitchers para imponerse. Sólo le falta, pues, inspiración, y esa puede surgir en el encuentro de hoy, que comenzará a las tres de la tarde.

TOPICOS FUTBOLISTICOS

—Reforzados y mejor entrenados estarán los vascos.
—Se nos asegura que Luis Regueiro jugará el domingo.

Por «PETER»

Se celebrará el domingo en el Stadium Cerveza Tropical el segundo match contra la Selección Vasca. Y esta vez toca jugar a los Campeones Nacionales del Deportivo Centro Gallego, que en la tarde de ayer celebraron su segunda y última práctica, y están **ready** para el gran encuentro de mañana en los predios de don Julio Blanco Herrera, los cuales seguramente se habrán de ver tan concurridos por la afición cubana, que está ávida de ver el filigraneo de esos ases del balón españoles.

Ayer estuvimos algunos minutos en el hotel donde se hospedan nuestros distinguidos visitantes. Y mientras disfrutamos de una taza de moka, hablamos con los señores don Ricardo Irezábal, José María y Baltazar Junco, el alto mando del equipo «Euzkadi», sobre ese segundo encuentro.

Lo primero que tenemos que decir, y que seguramente agradará a los lectores, es que Luis Regueiro, después de la práctica del miércoles, se siente bien. Así nos lo aseguró don Ricardo, y cuando nos dió la grata noticia, nos dijo: «Si es otro; no hay más que verle la cara de satisfacción que ahora tiene. Mírelo usted allí en aquella mesa». Y efectivamente, el capitán del equipo, se encontraba almorzando con sus compañeros, y realmente, en su semblante se advertía fácilmente que estaba contento. Luis Regueiro estaba antes como triste, y aunque en realidad lo estaba porque no se sentía bien para jugar, Junco creía que lo que tenía el famoso delantero era eso que los norteamericanos denominan **home-sick**.

LOS JUGADORES VASCOS ESTAN ACLIMATADOS Y SE PRESENTARAN EL DOMINGO, REFORZADOS

Pero no hay tal nostalgia en el gran extremo derecha. Muy cierto que después de una estadía de dos meses en México, Luis, como sus demás compañeros hicieron buenas amistades, cogieron cariño a las cosas de la Ciudad de los Palacios, y al dejarla, sintieron alguna contrariedad, pero ésa, seguramente que se les ha ido pasando por día, a medida que han ido viendo las bellezas de La Habana. Ya están casi todos, pudiéramos decir, «aplatanados». Y si nos descuidamos, muy pronto esos muchachos no van a poder comer sin aguacates, como se dice en criollo. Ayer mismo vimos a Zubieta, el Benjamín del conjunto hispano, y en el vestir no le hacía nada el más destacado de los Petronios del patio.

Es decir, que advertimos que están todos los jugadores más aclimatados, y ello nos permite casi asegurar que en el partido del domingo contra los Alacranes del Deportivo Centro Gallego, han de jugar muchísimo más de lo que lo hicieron el pasado domingo. Y no es sólo el detalle de la aclimatación, sino que también **Perico** Vallana los ha entrenado en el transcurso de la semana, les ha dicho muchas cosas, además, por haberse dejado empatar el partido contra los toros de la Juventud Asturiana, y de contra, se presentarán también reforzados. Porque al jugar Luis Regueiro, que ya es cosa definitiva, su hermano podrá actuar de medio ala derecho y hasta hay la probabilidad de que el estupendo Chirri aparezca en el lado opuesto a Luis Regueiro.

MEJOR ENTRENADOS, LOS EQUIPIERES VASCOS PODRAN REALIZAR MEJOR JUEGO EL DOMINGO

El domingo, pues, —mañana—será cuando veremos al equipo hispano jugar buen futbol. Y nada de particular tendría que viéramos un encuentro de esos que dan tema para hablar un mes, porque el once de los Campeones, bajo la batuta experta de José Tapia, puede ofrecer una gran resistencia a los vascos, y brindarnos un encuentro emocionante, y del cual nadie se atrevería a pronosticar el resultado. Verdad es que el conjunto español es muy bueno, eso no hay quién lo discuta, porque sería pecar de iconoclastas, pero si buenos son los forasteros, no les van muy a la zaga los nuestros, que ya en otras ocasiones nos brindaron muy bonitas performances ante otros equipos igualmente fuertes. Si el Deportivo Centro Gallego tiene una de esas tardes de inspiración, si sus jugadores salen a jugar futbol, sin tener en cuenta la valía del contrario, tenemos la seguridad de que por lo menos, van a dar mucho qué hacer a los españoles.

LA TOMA DE POSESION DE LA DIRECTIVA DEL "IBERIA FOOT BALL CLUB", CELEBRADA ANOCHE

Anoche se efectuó la toma de posesión de la nueva Directiva del Iberia Foot Ball Club, que preside Martín Bandín.

Resultó una fiesta muy simpática, a la que concurrió todo el iberismo. El repórter, por lo menos, tuvo la satisfacción de saludar en la «leonera» a los socios tan antiguos como Gonzalo Piñeiro, Manuel Vila Otero, Enrique Luhn, Wenceslao Abella, Manolo González. Echamos de menos al popular «Betico», convertido en la actualidad en un matancero enragé, pero que sabemos que en la actualidad se encuentra en La Habana. Vino desde la gentil Yucayo a ver jugar a los vascos.

El amplio y coquetón salón de los iberistas estaba completamente lleno. Y lo adornaba, además, un buen número de damas y damitas, muchas de éstas del famoso Comité Femenino.

Entre los concurrentes distinguidos saludamos al doctor Nicolás Sierra, Presidente de Honor del Iberia; a Pedro Gil, de la Asociación de Foot Ball de la República de Cuba; a José Alvariño y Papitu Gutiérrez, de la cervecería «La Polar», y a Pedro Alzugaray, a quien, de paso, felicitamos por haber vencido en el duelo que tuvo recientemente con la Parca impía.

La toma de posesión resultó un acto simpático. Todos los nuevos directivos estuvieron presentes y en medio de una aclamación general, tomaron posesión de sus cargos. Presidente, Martín Bandín; Gonzalo Piñeiro, Vicepresidente; Bernabé Hernández, Tesorero; Wenceslao Abella, Contador; doctor Linares, Secretario Legal; José T. Alvariño, Secretario de Actas; y los vocales: Enrique Luhn, Arturo Rodríguez Valdés, Joaquín Corral, Máximo Díaz, Placiolo Soto, Paulino Vega, Prudencio Piélago, Primitivo Méndez; y los suplentes: Manuel Guerra y Vicente Rebollar.

Los presidentes saliente y entrante estuvieron muy atentos con los representantes de la Prensa. Muy agradecidos.

PEDRO HERRERA Y KID GIBARA, ESTA NOCHE EN LA DISCUSION DE LA FAJA DE LOS PESOS MEDIANOS, A DOCE ROUNDS

A igual distancia será la pelea de Pedro Medina y Kid Moralitos, por la faja de los pesos moscas. Tony White en una pelea a diez rounds contra Angel Sánchez. Programa muy atractivo

Rara vez se discuten en Cuba dos campeonatos de boxeo en una misma noche, como ocurrirá hoy. Las fajas de los pesos mínimos y la de los pesos medianos, serán disputadas esta noche entre boxeadores que sabrán realizar su mejor esfuerzo y brindar, por tanto, una exhibición acabada y de verdadero interés para los fanáticos. Además, asistiremos esta noche al debut de Tony White, un semipesado que ganó laureles a montones en los rings del Sur de los Estados Unidos y que ha peleado contra hombres muy buenos de la división light-heavyweight.

Las dos peleas por títulos están marcadas a doce rounds y la de White y Angel Sánchez a diez. Además, hará dos preliminares, a seis asaltos uno y a cuatro el otro.

LA FAJA MIDDLE

Desde hace tiempo reina como campeón sin corona en la división middle un pugilista joven, un atleta que tiene condiciones para escalar en poco tiempo los más altos sitiales. Nos referimos a Pedro Herrera, que viene a ser algo así como la estrella de la cuadra que anima y protege el coronel González, Jefe de la Marina Constitucional.

Herrera ha vencido a todos sus contrarios y esta noche tiene la oportunidad, si vence a Kid Gibara, de ser coronado campeón de las 160 libras. Pero Herrera tendrá que boxear mucho, pues Kid Gibara, que es un veterano del ring muy inteligente y fuerte pegador, puede estropearle el paso a cualquiera. Esta pelea, repetimos, está marcada a doce rounds.

POR LA FAJA FLYWEIGHT

Los aspirantes del peso mosca se asemejan a los del peso mediano. Es decir, cruzarán golpes un veterano y un joven que tiene muchas aspiraciones. El veterano lo es Kid Moralitos, mientras que Pedro Medina es el joven que sube como la espuma y el que, para muchos entendidos, es el favorito para esta contienda.

Esta es otra pelea larga, a doce rounds. Pelea que gustará al público por tratarse de dos pequeños boxeadores que hacen primores.

DEBUT DE TONY WHITE

No paran ahí los alicientes del programa de esta noche: que tiene una pelea larga más, entre el debutante Tony White y Angel Sánchez. White que lleva en Cuba más de dos meses, está aclimatado, viene precedido de justa fama, pero el muchacho no ha querido emplear el ballyhoo. El quiere pelear y que hablen después. Está confiado y asegura que Angel Sánchez no le servirá ni para empezar. Pero Sánchez, recuérdese bien, es un viejo zorro del ring y hace deslucir al que la inventó.

Este magnífico programa se completa con los bouts entre Kid Carvajal y Bill Yayó, a seis asaltos y el del zurdo Torres contra Guajiro Salvaje, a cuatro rounds.

Los precios que regirán esta noche son a base de 60 centavos la grada.

ENTRE ACLAMACIONES, TUVO PISTON UN DEBUT TRIUNFAL ANOCHE EN EL "JAI-ALAI"

Desde que se extinguieron los mejores días de Eguiluz, no se había visto en Cuba un rebote como el de Pistón. No había una localidad vacía en el Caserón de Concordia

Desde los días risueños de las memorables Vacas Gordas, no se veía el Frontón Jai Alai como se vió anoche, en el debut del delantero Pistón. Elevado su nombre sobre el carro de rosas de una publicidad que a muchos ha lucido exagerada, saliendo a ese asfalto por primera vez en su carrera, la situación de Estanislao Maiztegui era difícil. Tenía que acometer algo muy grande para que, al quitarse la cesta y marchar a la ducha, todos los espectadores quedarán satisfechos. Y se ha realizado el milagro de un debutante que jugó a la pelota entre aplausos continuos y fuertes y que hizo al auditorio el regalo de una exhibición de deporte artístico. Acudió anoche tanto públco al vetusto Caserón de Concordia, que era materialmente imposible encontrar una localidad vacía y había espectadores apretujados en los pasillos, en la galería de palcos, en todas partes. A lac diez de la noche, no se podía parquear un automóvil en las cuadras que rodean el edificio que es templo del juego vasco en Cuba. Cuando Pistón salió, ajustándose el mimbre, para jugar la primera quiniela, toda la concurrencia se puso de pie y le recibió con aplausos que se prolongaron hasta que el sencillo monarca de la cancha elevó la cansta a los focos y bajó la cabeza, sinceramente, profundamente conmovido.

Pistón tenía que responder a un cartel enorme. Pistón tenía que probar su condición de primer delantero del mundo y todo lo que le rodeaba era negativo al espíritu sin prejuicios de que debe disponer un atleta para lanzarse a un trabajo de esa naturaleza. Pistón en el ensayo de la quiniela estaba nervioso. Achicaba el alma ver al Caserón lleno completamente de un público que tenía unos deseos muy grandes de ver a la nueva maravilla del Jai Alai. La afición criolla ha pasado por un largo proceso de evolución, primero descendente a la época en que no era posible presentar un cuadro de primer orden, ni aún mediano, y ahora ascendente a la realidad de que vuelven a nuestras playas las firmas más destacadas del deporte español. De Pistón, el observador sabía por las informaciones de los periódicos, por las cosas de vivo elogio que contaban los que venían de México y le habían visto jugar.

Ayer, cuando el muchacho se enfrentó a esa multitud que le hizo objeto de una explosión conmovedora de júbilo y de cariño, debe haber sentido como toda la nave llena de gritos y de rostros se le desplomaba en el corazón. Psicológicamente, Pistón debió haber hecho ayer un debut pálido. Y su debut fué triunfal. Enseñó un estilo de jugador pensante, mostró como se puede hacer del entretenimiento de las cestas un arte depurado. Todo en Pistón es elegante, todo en Pistón acusa el ritmo de quien emplea en su trabajo, a un tiempo mismo, en identificación asombrosa, la fuerza del músculo y la disposición de un entendimiento que concibe con rapidez.

Desde que Eguiluz dejó de ser estrella, no se había exhibido en el Jai Alai de Concordia un rebote como el de Pistón. Para casi todos los pelotaris delanteros, el rebote es vehículo de defensa. En la escuela fecunda de Pistón, es una fórmula para decidir. Lo pone donde quiere ponerle. Entrando los dos colores en la segunda decena. Egozcue se abrió a la contracancha cuando Pistón se adentró a rebotear y Gotia se puedo parado en el cuadro doce.

El artífice de Motrico castigó la pelota, templada, suave, pero con intención, casi en la última losa del frontis y la hizo botar en el mismo medio del asfalto, dejando al zaguero contrario debajo del arco que describió el cuero blanco. Y cuando recogió la bola para ir a sacar, todo el público le aplaudió delirantemente, como le aplaudió el paredón aquel, que parecía que lo había pasado y que Pistón convirtió en remate primoroso de dos paredes... Cuando Egozcue iba adentro, Pistón, remataba afuera, cuando el milagrero maliciaba el remate al rincón, entonces Pistón ponía la acuarela sobre el ángulo y la píldora, impúnemente, iba a la red protectora.

En noche de debut, no se puede jugar más de lo que jugó ayer Pistón. Se ve claramente la clase de pelotari que es, en un detalle. Trabajando por primera vez en una cancha, sin ser un sacador, libró el saque desde el primer momento. Remates, tiro como nueve y dió un concierto de seguridad, de temple, de colocación, de estilo, de enjundia con ese revés suyo, que es limpio como una piedra preciosa.

En la forma en que se cuadra Pistón a los bote-prontos de revés, se ve al jugador que puede ser hasta seguro en esa jugada, que tiene tanto de lotería. Once cuadros del Frontón Jai Alai son suyos, de su dominio absoluto y cualquier zaguero tiene que sentir el alivio de llevar delante un compañero que despliega ese volumen de juego. En la cesta de Pistón, en suma, la pelota vizcaína deja de ser u ntrabajo forzado, para convertirse en una cosa grata, que halaga la vista, que produce en el ánimo la certeza de que cabe mucho de arte en el deporte.

Pistón y Goitia se adelantaron desde el primer momento y en varias ocasiones se sintieron perseguidos muy de cerca por Egózcue y Azpiri. Este terminó como si hubiera pasado la noche en un baño ruso. Pero jugó un partido bellísimo, con un aguante, una perseverancia y una codicia que, aun en su calidad de vencido, le significaron el reconocimiento unánime. Goitia, en realidad, ha sido un héroe anónimo, porque toda la expectación, todo el interés convergían ayer a la actuación de Pistón, que en todos los momentos se vió ayudado por un zaguero que tuvo que superarse en los momentos finales, cuando el debutante parecía ligeramente agotado.

Egózcue, dominado, toreado, y Azpiri, incapaz de hacer más de lo que hizo, se quedaron en 26 tantos.

Pistón oyó palmas y aclamaciones hasta que desapareció por la cueva que conduce al cuarto de las taquillas... Pasarán muchos años, muchos, para que otro pelotari sea protagonista de un debut como el que hemos presenciado anoche.

SECADES

RESULTADO DE LA FUNCION DE ANOCHE

PRIMER PARTIDO

	Tantos
Ochoa y Barrutia, blancos	25
Creus y Basabe, azules	21

Ganador: blancos.

PRIMERA QUINIELA

Ganador: Olaso Pagó a **5.56**

SEGUNDO PARTIDO

	Tantos
Pistón y Goitia, blancos	30
Egozcue y Azpiri, azules	26

Ganador: blancos.

SEGUNDA QUINIELA

Ganador: Vallejo menor. Pagó a **4.58**

TERCER PARTIDO

	Tantos
Labat y La Paz, blancos	30
Vallejo m. y Malluquiza, azules	28

Ganador: blancos.

PROGRAMA DE LA FUNCION DE ESTA NOCHE A LAS 8 y 30

PRIMER PARTIDO a 25 tantos: Salsamendi y Hugues, blancos, contra Emilio y Escarga, azules. A sacar ambos del cuadro diez.

PRIMERA QUINIELA a 6 tantos: Argárate, Celaya, Maguregui, Andrés, Ramos, Astigarraga.

SEGUNDO PARTIDO a 30 tantos: Ramos y Maguregui, blancos, contra Argárate y Celaya, azules. A sacar ambos del cuadro diez.

SEGUNDA QUINIELA A 6 tantos: Guernica, Salazar, Ibarlucea, Olaso, Gutiérrez y Alvarez.

TERCER PARTIDO a 30 tantos: Olaso y Ibarlucea, blancos, eontra Guernica y Salazar, azules. A sacar ambos del cuadro diez.

LOS ULTIMOS ACUERDOS ADOPTADOS POR EL COMITE DIRECTIVO DE LA "F. DE F. DE LA H."

Relación de los acuerdos adoptados por el Comité Directivo de la Federación de Futbol de La Habana en su sesión ordinaria celebrada el día 20:

Impartirle nuestra conformidad a una atenta comunicación enviada por la Asociación de Football de la República de Cuba en la que nos da cuenta de los jugadores que han seleccionado para formar el Equipo Nacional Cubano.

—Se aceptaron las inscripciones de los clubs Iberia F. C., D. Hispano América y D. Centro Gallego, para tomar parte en el Campeonato del año 1938.

—El Comité Directivo conoció de una comunicación enviada por el club D. Hispano América, de fecha 20 de enero, en la que nos da cuenta de haber declarado su home-club el Campo Polar. Acto seguido el Presidente del Iberia manifestó también que ratificaba su home-club en el mismo stadium de juego que lo tiene actualmente.

—Comunicarle a la Asociación Habanera de Arbitros de Football que esta Federación está de acuerdo con la relación de árbitros que han designado para el día 23 de enero en el Stadium Tropical, con excepción del señor Luis Borrazás, que lo ha protestado el club D. Hispano América, para el partido que celebrará contra el club Juventud Asturiana en la referida fecha. De acuerdo con dicha comunicación, los árbitros aceptados para el domingo son los siguientes: Para el partido Racing F. C. vs. Academia Soto, el señor Pedro Cabrera; para el de Hispano vs. Juventud Asturiana, lo designará oportunamente el Colegio de Arbitros, y para el de Selección Vasca vs. D. Centro Gallego, el señor José Pagés.

—Enviar una atenta comunicación a la Asociación Habanera de Arbitros de Football, llamándole la atención a fin de que los señores colegiados pongan el más estricto cuidado en la aplicación de las reglas del juego, para evitar que este organismo se tenga que ver en la necesidad de requerirles nuevamente.

—Se resolvió por unanimidad señalar la inauguración del Campeonato del año 1938, para el día 6 de febrero, domingo, acordando al propio tiempo que éste sea celebrado a ocho vueltas.

—De acuerdo con lo que señala el artículo 54, inciso A, del Reglamento de la Federación, se procedió a efectuar el sorteo de los clubs inscriptos para tomar parte en el Campeonato del presente año, dando éste el siguiente resultado: 1— (por derecho reglamentario) D. Centro Gallego. 2—Juventud Asturiana. 3—D. Hispano América. 4—Iberia F. C., procediendo acto seguido a confeccionar el schedule oficial, del cual se enviarán copias a los clubs y a la prensa para conocimiento de la afición en general.

—Programa para el domingo, día 23 de enero, en el Stadium Tropical:
1:00 p.m.—Racing F. C. vs. Academia Soto.
2:15 p.m.—Juventud Asturiana vs. D. Hispano América.
3:45 p.m.—Selección Vasca vs. D. Centro Gallego.
Delegado deportivo el señor Antonio de la Cruz y Díaz.

* * *

Nos comunica el señor Manolo García, auxiliar de la Federación de Futbol de La Habana, que los señores interesados en obtener palcos para el partido de mañana entre el Deportivo Centro Gallego y la Selección Vasca, los podrán obtener en las oficinas de ese organismo, Manzana de Gómez, número 226. El precio de los palcos, con ocho entradas, es de once pesos.

SALEN HOY LOS ATLETAS DE TRACK, BASE BALL, Y BOXEO HACIA PANAMA

Esta tarde a las seis, partirán hacia Panamá, a bordo del crucero «Cuba», los componentes de los equipos criollos de campo y pista, boxeo, lucha y baseball, que han de representarnos en las competencias de los Juegos Deportivos Centros Americanos.

Acompañarán a los atletas en esta excursión, sus respectivos mentores: Ted Meredith y Julio Navarro por el track; León Rojas y Reinaldo Cordeiro, por baseball; Luis Yip por luchas; Aramis del Pino en boxeo y otros más, así como tres distinguidos periodistas locales: Carlos Bernardez, Faustino Lavilla y Julio Fernández.

Los atletas deben estar en el muelle antes de las seis de la tarde, ya comidos, a fin de que el «Cuba» pueda iniciar rápidamente su excursión.

A las doce del día en los «60 minutos deportivos» de Reguera, Enrique Nogueira, delegado de base ball, entregará a Reinaldo Cordeiro una linda medalla de oro por su labor al fente de lteam de la Liga Nacional en las eliminaciones.

Lleven buen viaje los excursionistas!

GUANABACOA Y EL HACIENDA, LOS GANADORES

En los juegos de basket de la Social anoche en el floor del Club San Carlos

Los muchachos del Liceo de Guanabacoa mantuvieron anoche su invicto de la Liga Social de basket ball, que se está celebrando en el floor del Club San Carlos, aunque pasaron gran trabajo para derrotar a los del Club Unidos.

De 42 po 31 fué el score final de este encuentro en el cual Rogelio Valladares fué el jugador más distinguido.

A segunda hora, el Hacienda, pero también pasando su gran susto derrotó al Santos Suárez siendo de treinta por veinte el score final de este match, en el cual los del Santos Suárez estaban arriba en la anotación al terminar el primer half.

HACIENDA

	Fig.	Fog.	Fc
E. Fazet, f	1	1	3
M. García, f	3	0	3
M. Sahagun, c	6	1	0
R. Fajo, g	0	0	4
A. Cogigal, g	0	0	3
P. Alvarez, f	3	0	0
R. Faget, f	1	0	0
O. Daubar, f	0	0	1
E. Vicente, c	0	0	0
Totales	14	2	14

SANTOS SUAREZ

	Fig.	Fog.	Fc
J. J. Díaz, f	1	2	0
F. Azcue, f	1	2	3
R. Martínez, c	1	1	1
L. Martínez, g	0	0	4
I. Hernández, g	3	3	2
L. Collado, g	0	0	0
Totales	6	8	10

RESULTADO:

	1hf	2hf	Total
Hacienda	4	26	30
Santos Suárez	8	12	20

Referee: R. Canosa.
Umpire: R. Argüelles.
Anotador: B. Pichardo.
Cronometrista: J. V. Orta.
Jugado en el floor del Club San Carlos.
Fecha: enero 31 de 1938.

CLUB UNIDOS

	Fig.	Fog.	Fc
C. Urdanivia, f	3	1	3
J. Díaz, f	2	0	0
C. Dum, c	1	1	2
J. Delgado, g	3	2	2
E. Rodríguez, g	0	0	2
J. Bofill, f	0	0	1
R. Vivas, g	0	0	1
R. Miranda, f	4	1	3
Totales	13	5	14

ESCUELA SUPERIOR Y MARISTAS GANAN EN EL BASKET BALL

Los Maristas superaron al equipo del Irene Toland y gracias a un bonito final

MATANZAS, 19 de enero. (Por Víctor García). La pasada noche del lunes se efectuó los dobles juegos de Basket ball. En el campo de la Tropical, saliendo con la sonrisa los teams Maristas y Escuela Superior.

Los muchachos de J. Católica lucharon para derrotar a su contricante, pero les fué imposible.

IRENE TOLAND

	Fig.	Fog.	Fc
M. Gálvez, f	3	1	1
L. Sempé, f	2	0	0
S. Gálvez, c	0	0	1
R. Soler, g	0	0	4
J. Rosell	2	0	1
O. Riera, f	2	0	2
R. Aguiar, f	1	1	0
J. R. Rosario, f	0	0	0
Totales	10	2	9

MARISTAS

	Fig.	Fog.	Fc
H. Irastorza, f	0	0	1
M. Ortega, f	0	0	2
M. de la Cruz, c	1	0	2
A. Irastorza, g	4	2	0
O. López, g	1	0	2
L. Rodríguez, f	5	0	2
R. Flor	2	1	0
Totales	13	3	9

RESULTADO

	1hf	2hf.	Total
I. Toland	8	14	22
Maristas	12	11	23

Referee: A. Pequeño.
Umpire: A. Amieva.
Anotador: R. Cartaya.
Cronometrista: J. Jaen.
Jugado en el floor del Campo Tropical.

E. SUPERIOR 1

	Fig.	Fog.	Fc
M. Reino, f	4	2	1
J. Rodríguez, f	6	0	1
R. Sánchez, c	0	0	1
F. Cuello, g	0	0	2
N. Cruz, g	2	0	1
A. Castañeda, g	0	0	0
A. Zuriarrain, g	2	0	2
Totales	14	2	8

J. CATOLICA

	Fig.	Fog.	Fc
P. Sempé, f	4	0	2
T. Gutiérrez, f	5	0	3
V. Aguirregaviría, c	3	1	0
O. Pardiñas, g	0	0	0
S. Cartaya, g	1	0	4
R. Fernández, f	0	0	0
J. Rojas, g	0	0	0
Totales	13	1	9

	1hf	2hf.	Total
E. Superior	16	14	30
J. Católica	16	11	27

Referee: A. Amieva.
Umpire: A. Pequeño.
Anotador: R. Cartaya.
Cronometrista: J. Jaén.
Jugado en el floor del campo Tropical.

ACUERDOS DE LA U. A. A.

Enero 21 de 1938.

Empezar a contar los treinta días reglamentarios, a las siguientes solicitudes de inscripción; Pedro Dibut Chávez, Eloy Cepero Rivera, Clemente González Rego y Eduardo Martínez por el Cuban Telephone Club; Orlando Etchegoyen Llanusa, por el Club Atlético de Cuba; Juan E. Bellido de Luna, por el Regia Baseball Club; Andrés Fleitas Husta, por el Hershey Sport Club.

—Aceptar el alta de los siguientes atletas: Carlos Pérez Echemendía, Guillermo Ara Alonso y Miguel A. Echagarrúa y Costa, por la Universidad de la Habana.

—Aceptar la baja del atleta señor Ramiro Carlés Miranda, por el club Deportivo de Cárdenas.

—Imponer seis meses de suspensión al atleta señor Domingo Gálvez Parreño.

—Levantar la suspensión impuesta al atleta señor Leopoldo Hernández Rodríguez.

—Dar posesión de sus cargos de primer y tercer vocales para los que fueron electos a los señores: Eduardo Blanco y Félix Infiesta Rodríguez, respectivamente.

L. DE GUANABACOA

	Fig.	Fog.	Fc
A. Fernández, f	3	1	2
V. Cobo, f	4	0	1
R. Rizos, c	2	1	0
R. Valladares	8	0	2
C. Royes, g	1	0	1
J. Figarola, c	1	2	4
Totales	19	4	10

RESULTADO:

	1hf	2hf	Total
Unidos	14	17	31
Guanabacoa	20	22	42

Referee: R. Argüelles.
Umpire: R. Canosa.
Anotador: B. Picardo.
Cronometrista: J. V. Orta.
Jugado en el floor del San Carlos.
Fecha: Enero 21 de 1938.

M.E.C.D. 2016

A bordo del vapor Queen of Bermuda se efectuó ayer la clausura del VII Congreso Médico, con gran brillantez

Se acordó que el próximo Congreso se efectúe en Buenos Aires en el año 1940. El doctor Inclán hizo resaltar la labor eminentemente científica que se ha realizado

La sesión de clausura

Dando cumplimiento al programa del VII Congreso Médico Panamericano, en horas de la tarde de ayer se efectuó—con gran brillantez—la sesión de clausura del mismo.

El acto tuvo efecto en uno de los amplios salones del vapor «Queen of Bermuda», en el cual realizan el crucero por las Antillas los médicos congresistas.

La presidencia

Presidieron el acto, los doctores Alberto Inclán, de la Habana, que ha venido actuando de Presidente de la Pan American Medical Association; Joseph Jordan Eller, Director general de la colectividad; Ignacio Chávez, Presidente de la Delegación de México; Antonio Zambrini, de Buenos Aires; J. López Silvero, de la Habana; los Ejecutivos del Capítulo de la Habana, doctores Pedro L. Fariñas, V. Pardo Castelló, Julio F. Schuttte, Miguel A. Branly, y otras distinguidas personalidades médicas.

Palabras del doctor Inclán

El doctor Alberto Inclán abrió el acto, pronunciando breves y elocuentes frases en torno al desarrollo del Congreso Médico que ha venido teniendo a nuestra capital por sede.

Expresó su satisfacción por haber podido—con la contribución de los médicos cubanos y el valioso concurso de las personalidades médicas que han venido como delegados de distintos países americanos—llevar a cabo un Congreso eminentemente científico, modesto, sin fiestas pomposas, pero sí de grandes resultados en el campo de la medicina.

Terminó agradeciendo la cooperación recibida en todos los momentos.

El nuevo Presidente

Seguidamente se procedió a la elección del nuevo Presidente de la Asociación Médica Pan Americana, así como el lugar de reunión del próximo Congreso.

Entre grandes aplausos—y por unanimidad—fué designado Presidente el doctor José Arce, de la Argentina. Será Buenos Aires la sede de la nueva gran jornada científica de los médicos de la Asociación.

Créese que dicho Congreso se efectuará en la gran urbe bonaerense en 1940, ya que a la sazón estará terminada la construcción de la Sección Adicional de la Escuela de Medicina, que tiene un costo de 50 millones de pesos argentinos.

El Congreso durará unas siete semanas y se celebrarán conferencias en la ciudad y a bordo del buque que sea fletado en esa ocasión para el transporte de los excursionistas.

Becas a médicos cubanos

Fué presentada—y aprobada—una moción creando una beca para cada país panamericano, con derecho a 18 meses de estudios en los Estados Unidos, con todos los gastos pagos. Estas becas serán disfrutadas por graduados. Desde luego, el Congreso acordó llevar a la práctica la moción cuando cuente con fondos suficientes para ello.

Este año acordó conceder dos becas a médicos cubanos. Once fueron los aspirantes. Los seleccionados fueron los doctores Enrique Galán Conesa y Víctor Santamaría.

Una comisión local en Buenos Aires

José Arce como Presidente de la Asociación, se dió a conocer el Comité Ejecutivo Local de Buenos Aires que tendrá a su cargo la organización del VIII Congreso Médico Pan Americano.

Dicho Comité está integrado por las más distinguidas personalidades médicas argentinas.

Los nuevos oficiales

Los nuevos oficiales electos en la sesión de clausura fueron los siguientes: Director general: Doctor J. J. Eller, reelecto; Tesorero: Doctor L. Hurd, reelecto; Secretario de Instrucción: el doctor Ramón Ayala, de la Habana; Vicepresidente: Doctor Julio Schutte de la Habana; doctor Fernández Soto, de la Habana; doctor Carlos S ajano, de Montevideo; doctor F. Delfillo, de Santo Domingo; doctor Miguel Couto, de Ayala, de México; doctor Camille Lherrission, de Haití; doctor Horacio Abascal, de la Habana; doctor González Martínez, de Puerto Rico; doctor V. Pardo Castelló, y otros.

Entre los directores electos figuran, por Cuba, los doctores Pedro Fariñas, Félix Hurtado, Gonzalo Aróstegui Jr., y J. M. Branly de la Habana.

Resoluciones acordadas

Muchas e interesantes fueron las mociones presentadas y tomadas en consideración. Entre ellas, la de crear una Academia Panamericana de Medicina; establecer una Liga entre todas las Escuelas Médicas del Continente y crear Secciones—anexas al Congreso—de Medicina Tropical y Parasitología.

Crear una Escuela Panamericana para post-graduados, con sedes en New York, Habana, México, Río Janeiro, Buenos Aires, Lima, Santiago de Chile y Panamá.

El doctor García Avila de Cuba, pidió se modifique la legislación sobre accidentes del trabajo, ofreciendo más beneficios a los lesionados reeducación de inválidos, etc.

Se concedió un voto de gracias al Alcalde de la Habana, doctor Berufí Mendieta, por su cooperación al Congreso, tanto social como económica.

Igualmente, se expresaron votos de gracias para todas las autoridades cubanas, prensa, asociaciones médicas, directores de hospitales, etc., por la ayuda brindada al Congreso Médico.

Honrando a Finlay

Una proposición trascendental presentó el doctor Juan Bacigalupo, de la Argentina, consistente en la erección de un gran monumento en la Habana, para honrar al doctor Carlos Finlay, gloria de la medicina mundial, descubridor del mosquito trasmisor de la fiebre amarilla. En su moción se señalaba que los fondos serían arbitrados por suscripción directa entre los miembros de la Pan American Medical Association. Más tarde la amplió, de palabra, en el sentido de que cada Delegación instituyera un Comité Local en sus respectivos países, con objeto de encargarse de la recaudación de dichos fondos. Fuy muy aplaudida la iniciativa del doctor Bacigalupo.

El doctor Arce

Terminó el acto de clausura con unas finas palabras de gratitud del médico argentino doctor Arce, expresando su gratitud por haber sido electo Presidente de la Asociación y Buenos Aires sede del VIII Congreso.

«Haremos todo lo posible—dijo—por hacer labor tan fructífera y elevada como la realizada en la Habana en esta ocasión».

Fué un acto, lo repetimos, de gran brillantez.

En el «Sanatorio Galigarcía»

Los miembros de la Sección de Neurología, Psiquiatría y Neuro-Cirugía, se trasladaron en la mañana de ayer a celebrar su sesión de trabajos, en el «Sanatorio Galigarcía», que dirige el doctor Manuel Galigarcía.

Todos los departamentos del sanatorio fueron visitados y se ofreció un buffet a los presentes.

En la sesión oficial presentaron trabajos, el doctor Pedro Cubiña, el doctor Jorge Davis, el doctor Donald Gregg, el doctor C. Ramírez y Corría, el doctor Sigfred Block y el doctor José Cruz C.

Distintas secciones

La Sección de Cardiología, presidida por el ilustre médico cubano doctor José M. Martínez Cañas, famoso especialista de enfermedades del corazón, celebró ayer su jornada final de labores, presentando trabajos los siguientes médicos:

Concepto actual de la miocarditis, por el doctor C. F. Gómez González; Ortodiagrama en el niño, por el doctor R. Pérez de los Reyes; Aplicaciones clínicas de los hormonas cardíacas y circulatorias, por el doctor Francisco Martínez de la Cruz; y Contribución al estudio electrocardiográfico de los frenicectomizados, por el doctor Luis Ortega Verdes.

En la sección de Cirugía Dental presentó un interesante trabajo el notable profesional doctor Esteban de Varona, sobre «Fracturas atípicas del maxilar superior» que fué ilustrado con proyecciones.

También presentaron trabajos los doctores Leryo Hartman, sobre eliminación del dolor en cavidades preparadas; doctor Jacob Zweig, sobre mesa de demostración.

Exhibiciones quirúrgicas se efectuaron por la sección de cirugía general, en el Hospital de Emergencias por el doctor Gonzalo Pedroso; Hospital Mercedes, por el doctor Armando Guerra; Hospital de la Policía Nacional, por el doctor A. Rodríguez Díaz; Hospital Calixto García, por el doctor J. A. Presno y doctor José Lastra.

Otras secciones

También trabajaron ayer mañana las Secciones restantes del Congreso, correspondientes a Cirugía Plástica, Dermatología, Gastroenterología, Ginecología y Obstetricia, Laboratorio, Medicina General, Medicina Tropical, Ortopedia, Otorrinolaringología, Parasitología, Pediatría, Radiología y Cancerología, Tisiología y Urología.

El doctor Branly y la lepra ocular

Uno de los trabajos de mayor significación presentados al Congreso, en la Sección de O talmología, ha sido el del ilustre oculista doctor Miguel A. Branly, tesorero del Capítulo Habana, sobre la «Lepra Ocular». Una valiosa serie de ilustraciones gráficas, han acompañado al importante estudio.

361 trabajos presentados

En el programa realizado en las 20 Secciones del Congreso, se presentaron 361 trabajos, de los cuales correspondieron 199 a médicos cubanos y 162 a médicos extranjeros.

En el «Calixto García»

En el Hospital Nacional Calixto García, que dirige el profesor Manuel Costales Latatú, se celebró ayer una interesante sesión por los Congresistas, la que se llevó a efecto en la Sala «Santos Fernández» Cátedra de Oftalmología. Asistieron a la misma numerosos médicos internos del Hospital, así como distinguidos oftalmólogos de Cuba y otros países. Entre los casos intervenidos quirúrgicamente por los doctores Castroviejo, famoso cirujano y Penichet, de Cuba, se destaca la difícil operación practicada a la señora Conchita Valdivieso, verificándose una trasplantación de córnea.

La señora Valdivieso a las once y media de la mañana fué trasladada del Salón de Operaciones a la Sala Número Uno del mismo pabellón, declarando los doctores Castroviejo y Fenichet que el trasplante de la córnea se había realizado con todo éxito.

En Emergencias

Los amplios salones de operaciones «Dr. Enrique Núñez» del Hospital de Emergencias y el auxiliar de este fueron los escogidos para que los doctores Pedro González Lequerica Gonzalo Aróstegui y Gonzalo Pedroso, llevaron a cabo las intervenciones quirúrgicas señaladas, auxiliados de los cirujanos Suárez Simón y Pérez Díaz, con el primero de los cirujanos; Armstrong, Rodríguez Baz, Freyre y Alcover, con el segundo; Angiada, Pedroso, junior; Machín, Pérez Díaz, y el teniente Biar, con el tercero; teniendo cada uno de esos teams como eficientes colaboradores al anestesista doctor Domínguez y a los alumnos Menocal, Tenorio, Rodríguez Abascal, Abay y Felillo R. de León y a las enfermeras Secundina Bello, Ofelia Fiallo y otras.

Distintos y simultáneos fueron los casos operados por dichos cirujanos, todos ellos interesantes y que fueron admirados por los congresistas, al cabo de los cuales fueron felicitados los operadores.

En el Hospital de Maternidad

Se reunió en el hospital de Maternidad, la Sección de Ginecología y Obstetricia del VII Congreso Médico Panamericano, bajo la presidencia de los doctores R. de Aragón, Ramírez Olivella y doctor Rongy, de New York.

Fueron presentados diferentes trabajos de extraordinario interés clínico y quirúrgico, como los de los doctores Cárdenas, Vesa, Coro, Spencer, Orta, con intervenciones en la discusión de los doctores Aragón, Kourí, Cañizares, este último presentando una magnífica película, sobre la incisión de Pfanfentein, para la operación del nervio prosacro. El doctor Rongy hizo su ponencia sobre doscientos casos de embarazo extrauterino, terminando con conclusiones muy útiles para la cirugía.

Se caracterizó esta sesión final por el planteamiento de problemas de intenso interés médico y social: entre ellos el de la Natalidad, Mortalidad, Maternidad y Aborto por el doctor Chelala Aguilera. Estas cuestiones promovieron una gran discusión científica, que merecieron el calificativo de conferencias magníficas.

El último turno fué la ponencia del doctor Chelala sobre su experiencia de siete años de investigaciones sobre los temas por él expuestos.

Otros actos

Otros muchos actos fueron celebrados por el VII Congreso Médico. Todos ellos de gran interés, lamentando no poder dar cuenta detallada por el gran número de secciones en actividad.

NUEVO OFICIAL DE LA CRUZ ROJA CUBANA

En el día de ayer y por orden especial de la Dirección General de la Cruz Roja Cubana, fué ascendido al grado de capitán jefe de la Sección de Prensa Aérea el pundonoroso oficial de tan benemérita institución, señor Edulfo Ruiz Medina, que desempeñaba igual cargo con el grado inmediato inferior.

El señor Ruiz Medina es persona ampliamente relacionada y cuenta con generales simpatías en la prensa nacional.

Felicidades.

LOS CREDITOS CONCEDIDOS A OBRAS PUBLICAS SE APLICAN A VARIAS OBRAS EN EJECUCION

A punto de agotarse el crédito de la ruta de Santa Clara a Sagua. Terminadas las obras de replanteo de la carretera de El Perico a Agramonte. No hay dinero para reparaciones

Los repórters que tienen a su cargo la información de Obras Públicas, departieron ayer unos instantes con el señor Ruiz Williams, quien les informó que continúan en provincias en gran actividad muchas obras, a las que se aplicarán según el acuerdo del Consejo de Secretarios los créditos concedidos para terminar unas y continuar los trabajos en otras.

No tiene aún plan determinado

En relación con nuevas obras, manifestó que primero tendría que rendir una labor extraordinaria en la Secretaría, pues las atenciones naturales de atender a los que allí concurren a diario, no le dejan tiempo para el trabajo, que encauzada la Secretaría, haría una inspección a las obras del interior, se orientaría y si le dejaban tiempo confeccionaría un plan mínimo de trabajos que pueda llevarse a cabo, en aquellos aspectos más de urgencia para los servicios públicos y el Estado.

Sugerencias sobre el «Bosque de la Habana»

Manifestó que continuaban los trabajos en pequeña escala en el «Bosque de la Habana», para los cuales le habían concedido un crédito, siendo su propósito seguirlos adelante, pues esa era obra de tiempo, que no podía improvisarse de la noche a la mañana, necesitándose mucha paciencia para ver crecidos los árboles. Confía en la siembra de muchos ejemplares, por secciones de maderas duras y blandas, clases etc., que tengan el aliciente de ser criollos, para que los extranjeros en su día puedan apreciar la riqueza forestal de Cuba, así como los cubanos que no la conocen, dando a todo ello un ambiente adecuado y una bella perspectiva.

Los periodistas pudieron apreciar que dentro de las circunstancias actuales, se halla optimista el señor Ruiz Williams, esperando que las condiciones económicas mejorarán y le brindarán oportunidad de hacer una intensa labor nacional.

Numerosos mensajes recibe el Secretario

En el interior de la República, se refleja el regocijo popular, en los mensajes que se reciben en la Secretaría de Obras Públicas, por el pronto comienzo de distintos trabajos de mayor urgencia, para los cuales hay ya concedidos ochenta mil pesos.

La reparación del puente «Jicotea»

Se hizo saber por Obras Públicas, que no existe consignación para emprender la reparación del puente «Jicotea» en el trayecto de Manzanillo a Bayamo, cuyos trabajos son de alguna importancia.

Está al agotarse un crédito

Los trabajos de reparación de la carretera de Santa Clara a Sagua, en los tramos anteriores y posteriores al puente «Felipa Pazos», se hallan adelantados. El crédito de cincuenta mil pesos está al agotarse, por lo que habrá que conseguir alguna otra nueva apropiación.

Terminadas las obras de replanteo

Según informes llegados a la Secretaría de Obras Públicas, continúan los trabajos de construcción de la carretera de Perico a Agramonte, hallándose terminados los trabajos de replanteo de esta ruta.

Animación entre los contratistas

Los habituales contratistas de la Secretaría de Obras Públicas, visitan casi a diario la Secretaría, animados de que pronto serán sacados a subasta algunos trabajos.

Muchas visitas

Distinguidas personalidades políticas, sociales y profesionales han visitado al señor Ruiz Williams, para felicitarle por su exaltación al cargo. Su Secretario particular señor Rodolfo H. Lorenzen, y el oficial auxiliar señor José López Meave, cooperaron con el Secretario en tan cortés tarea.

Se cree que desfilarán ante la estatua del Apóstol Martí unos 50,000 escolares el próximo 28

No serán individuales, sino por escuelas, las ofrendas florales que se hagan a José Martí. Las alumnas del Instituto del Vedado irán uniformadas. Comprados gallardetes y banderas

Alrededor de 50,000 escolares desfilarán el día 28 de enero, en que se conmemora el natalicio de José Martí, ante la estatua del Apóstol, que se encuentra en el Parque Central.

Ya se han dictado distintas medidas sobre la situación de la glorieta de las autoridades y la forma en que se hará el desfile, encaminadas a darle un mayor lucimiento al acto.

Se ha ordenado el traslado de una farola, que obstaculiza todos los años el paso de los escolares ante la tribuna presidencial, se ha dispuesto que las flores no sean distribuídas entre los escolares, sino que cada colegio lleve a su frente la ofrenda, a fin de evitar que las flores sean pisoteadas por los propios muchachos, y se han suprimido las evoluciones de los escolares frente a la glorieta, para que el desfile no se demore.

El Subsecretario de Educación, Dr. Ramón O. Hermida, dió ayer las órdenes oportunas para que se adquirieran banderas cubanas, gallardetes y brazaletes distintivos para las escuelas públicas y los centros oficiales de enseñanza.

Una comisión, integrada por el Administrador Escolar de la Habana, doctor Gabriel García Galán, y los directores del Instituto de la Víbora y la Academia de San Alejandro, doctor Calixto Masó y Esteban Betancourt, ha sido encargada de adquirirlos.

Además se han dictado disposiciones acerca de la circulación de los ómnibus dedicados al transporte de los escolares. Estos se irán situando, de acuerdo con el orden de llegada, en la calle de Dragones, de manera que los muchachos los puedan ir tomando de nuevo sin dificultad alguna, inmediatamente después de haber desfilado.

El desfile se iniciará a las nueve en punto de la mañana, de cuatro en fondo, y tomarán parte en él los niños de diez años en adelante, prefiriéndose a los que tengan uniforme.

Todas las escuelas públicas del distrito de la Habana y la mayor parte de las privadas concurrirán al mismo.

Además rendirán tributo este año al Apóstol Martí, marchando ante su estatua, los alumnos de los Institutos de la Habana, el Vedado y la Víbora, de las escuelas de Artes y Oficios, Normal de Maestros, Profesional de Comercio, Normal de Kindergarten y del Hogar, de la Academia Nacional de Bellas Artes de San Alejandro y la escuela elemental anexa.

Las Escuelas Técnicas Industriales y los colegios de La Salle, las Escuelas Pías de Guanabacoa, Belén y el Instituto de Marianao, no obstante pertenecer a otros distritos escolares, enviarán nutridas representaciones.

Las alumnas del Instituto del Vedado, han solicitado autorización de la Secretaría de Educación para asistir uniformadas al desfile, con objeto de darle mayor vistosidad aún.

Entre todos los escolares que concurran se distribuirá un folleto con una biografía sintética de Martí y varios pensamientos suyos.

A la mayor brevedad los directores de las escuelas deberán informar a las oficinas de la Administración Escolar el número de alumnos que aportarán al desfile, para la separación de los pasajes, que sólo se podrán utilizar el día 28.

Los que no se empleen deben ser devueltos durante los días 29, 30 y 31, de manera que sean descontados por las empresas que presten el servicio.

Construirá el Instituto de Santa Clara una Carretera

El Instituto de Segunda Enseñanza de Santa Clara, ha obtenido de la Secretaría de Educación que se dediquen 1,000 pesos, facilitados por dicho departamento, y las cantidades ingresadas por el citado plantel por concepto de matrícula deportiva —unos 800 pesos— a la construcción de la carretera que irá de la de Camajuaní a los campos deportivos del referido centro, una alcantarilla y un paso a nivel.

Cuentan para la realización de dichas obras con la cooperación de la Secretaría de Obras Públicas, que aporta los técnicos, los aparatos y el asfalto, y la del coronel Gómez Gómez, Jefe del Distrito, que facilita la piedra.

El director del Instituto de Santa Clara, doctor Pedro Camps, estuvo ayer en la Secretaría de Educación ultimando dicho asunto.

No se aumentará la matrícula gratis

También nos informó que había obtenido la designación del profesor Ambrosio Campos Vicente, de la Escuela Profesional de Comercio, para la plaza de profesor supernumerario de Agricultores del Instituto, y el pago de las cuentas de material correspondientes a cinco meses.

Respecto a la matrícula gratis, nos declaró asimismo que había recogido la impresión de que no sería ampliada, como se había solicitado.

POR SOSPECHAS

El vigilante 1462, Miguel Brito, de la Primera Estación, arrestó a José Delgado Casas, de 11 años y de Obispo 2; a Pedro González Pérez, de 15 años y de Virtudes 8, y a Mario Hernández Ismael, de 15 años y de Aguila 15, por haberles ocupado varias ropas de vestir de las que no pudieron justificar su procedencia.

23 muertos hubo en Diciembre por los accidentes

En dicho mes hubo también 483 heridos; el saldo del año 1937 es: 309 muertos y 4,626 heridos

La frecuencia y gravedad de los accidentes que vienen ocurriendo, resultantes las más de las veces de espantosas tragedias, debido principalmente al ambiente de descuido y de despreocupación que predomina, ha dado lugar a que la nueva Directiva del Consejo Nacional para la Prevención de Accidentes, que preside el señor Leopoldo Casas y que integran connotadas personalidades de nuestro mundo de negocios, se haya trazado un programa práctico y efectivo que comprende, entre otras medidas, la intensificación de su campaña educacional a través de toda la isla sobre la mejor manera de prevenir estas desgracias, salvando así cientos de vidas sin contar el terrible sufrimiento de heridos y mutilados y el gasto inútil de millones de pesos anuales.

Desde luego, no puede pretenderse que en un corto plazo se eliminen por completo estas tragedias, porque esa es labor de años y de lucha tenaz y constante; pero sí es posible reducir el número y la gravedad de las mismas si por todos los ciudadanos se presta una cooperación inmediata y activa, poniendo en práctica las medidas que recomienda al Consejo.

A continuación damos a conocer la estadística de las ocurrencias habidas en el pasado mes de diciembre, confeccionada por el Consejo Nacional: Accidentes por atropellamiento, 47, muertos 8, heridos 45; por choques: 15, muertos 7, heridos 34; por vuelcos: 6, muertos 3, heridos 43; por otras causas: 11, muerto 1, heridos 17. Esto en cuanto al tránsito. Además de estos accidentes ha habido en los hogares 348, con 7 muertos y 344 heridos. Balance general: 327 accidentes, con 23 muertos y 483 heridos.

El total de accidentes ocurridos en el pasado año alcanza las cifras impresionantes de 4.187, con 309 muertos y 4.626 heridos.

Es necesario hacer resaltar un hecho por demás elocuente, y es que, mientras en los Estados Unidos el balance de muertos en accidentes de tránsito aumentó en forma apreciable en cada uno de los meses de 1937, en Cuba el número de muertos en accidentes de esa clase durante el propio año ha sido menor que el que arroja el de 1936, lo que demuestra que algo se ha logrado ya, a pesar de que, en materia de seguridad, apenas si hemos comenzado. Y no hay que olvidar que en los Estados Unidos esta labor preventiva ha venido desarrollándose progresivamente por espacio de 26 años con un probable costo de más de 20 millones de pesos.

Fué juzgado ayer en la Audiencia, un chofer acusado de homicidio doble por imprudencia, para el que piden un año

El Fiscal mantuvo los cargos. Interesa doce años para otro procesado por homicidio, hecho ocurrido en 1935. La Sala Quinta comenzará a laborar en el edificio de la Audiencia

La Sala Segunda de lo Criminal de la Audiencia, juzgó ayer al chofer de un camión de reparto de leche, Andrés Pineda Rivero, señalado como responsable del homicidio por imprudencia de Silverio Benítez y de Raúl Alvarez, el 25 de julio del pasado año, en la curva Guásima, de la carretera de Managua, en cuyo hecho hubo, también, varios heridos graves y menos graves. El Fiscal, vistas las pruebas, mantuvo la acusación, pidiendo para Pineda un año y un día de prisión correccional; igual petición hizo el acusador doctor José M. Gispert, a nombre de Caridad Benítez; defendieron, el Dr. Alejandro E. Riveiro al procesado, y el doctor Víctor Orta, al tercero civilmente responsable Antonio López Sánchez, propietario del camión. El acto quedó concluso para fallo.

La Sala Tercera juzgó a Domingo Cabrera Fabelo, acusado del homicidio de Miguel Camejo, en octubre de 1935, en la Calzada de Infanta; el Fiscal pidió para el procesado la pena de doce años y un día de reclusión, por apreciarle la atenuante privilegiada de la edad, —ser mayor de 16 años y menor de 18—; y el defensor doctor Conrado G. Espinosa, pidió, en conclusiones alternativas, la absolución por legítima defensa o la declaratoria de irresponsabilidad por minoría de edad, por tener el encausado menos de 16 años.

Otros juicios celebrados ayer fueron: contra Pablo Montesino y Francisco Romero, por delito contra la salud pública; Joaquín M. Tomás, por malversación; en ambos sostuvo el Fiscal la acusación; y contra Julián Ruiz Cabrera, por ultrajes, retirando el Fiscal la acusación y acordando el Tribunal fallo absolutorio, siendo defendido Ruiz por el doctor Maximiliano Trujillo.

La Sala Quinta de lo Criminal Trasladada al Edificio de la Audiencia

Ayer comenzó el traslado de la Sala Quinta de lo Criminal de la Audiencia al edificio donde se encuentran las demás dependencias del Tribunal, o sea el ya expresado de Cárcel y Baluarte. Como ya informamos, dicha Sala trabajará por la mañana, en la planta baja y celebrará sus actos en el local que ocupa la Sala Segunda de lo Criminal, que los lleva a cabo por la tarde.

Dicho traslado se ha hecho bajo la dirección personal del Presidente y del Secretario de la Sala Quinta, doctores José R. Cabezas y Rogelio Benítez Rodríguez, respectivamente, y quedará terminado hoy para comenzar a celebrar juicios pasado mañana, lunes, a las nueve de la mañana. La Secretaría y la Sala de Capas de la repetida Sala ocupan dos mgníficos locales en la citada planta baja, que fueron desalojadas por la Sala Segunda de lo Criminal y el Archivo, aquella en cuanto a las piezas de convicción y éste respecto a sus oficinas todas, que ahora están al fondo del pasillo.

Ultimas penas pedidas por el Fiscal

Como autor de un delito de lesiones graves pide el representante del Ministerio Público, que sea condenado Raúl D. Jaureguízar a la pena de 2 años y 4 meses de prisión correccional, pues concurre la agravante de reincidencia; relata que en la tarde del 22 de agosto del pasado año, cuando José Santana Peñate se encontraba en la bodega de 6 y Avenida Segunda, en Buenavista, Marianao, se presentó el procesado quien sostuvo una discusión con él y con un cuchillo de punta lo agredió lesionándolo en el brazo izquierdo y región costal del mismo lado, sanando en 85 días.

—También interesa para Carlos Blanco Martínez 4 meses y 11 días de arresto, por estafa. El 29 de junio último recibió de Joaquín Alfonso Reyes en arrendamiento cuatro vacas de tres de las cuales dispuso como si fueran de su propiedad, vendiéndolas a un tercero que ignoraba su mala procedencia.

Sentencias de la Sala de lo Contencioso-Administrativo del Tribunal Supremo

Esta Sala ha dictado últimamente, las siguientes sentencias:

Con la ponencia del Magistrado doctor Francisco Llaca Argudín, declara sin lugar la casación interpuesta contra sentencia de la Sala Segunda de lo Civilde la Audiencia habanera que, de conformidad con lo pedido por el Procurador José S. Villalba, declaró con lugar la demanda del comerciante Andrés Lamigueiro y dispuso que los ajos de Chile que importó se aforaran por la partida interesada, o sea con aplicación de la tarifa mínima del vigente Arancel, devolviéndosele al citado importador la cantidad ingresada a depósito.

Y con la ponencia de los doctores Juan Carlos Andreu y del ya citado doctor Llaca Argudín, respectivamente, desestima las casaciones siguientes: la establecida por Swift and Company, sociedad mercantil de esta plaza, en pleito sobre aforo de tocineta salada, que queda hecho por la partida 241 B del Arancel, sin deducir el doce por ciento de la tara oficial, como hizo la Aduana habanera; y la del Fiscal en demanda sobre aforo de planchas de hierro galvanizado lisas, que se hizo por la partida 37 E.

EL EXCOMANDANTE PABLO RODRIGUEZ VISITO AL DOCTOR JOSE I. RIVERO

Señor Pablo Rodríguez

En la mañana de ayer visitó al Director del DIARIO DE LA MARINA, doctor José I. Rivero, el ex comandante del Ejército Constitucional Pablo Rodríguez, quien venía acompañado del Canciller de la Embajada de Cuba en México, licenciado Martín Pella Santamarina y del vicecónsul de Cuba en esa ciudad, señor Justo Lambea.

Según fuimos informados por el Canciller Pella, el objeto de la visita del ex comandante fué saludar a su antiguo amigo el doctor Rivero, con quien departió acerca de su estancia en el extranjero.

Frases amables tuvo el ex comandante Rodríguez para los funcionarios de la Embajada de Cuba en México, particularmente para el doctor Manuel García Garófalo Mesa, Encargado de Negocios, de quien hizo constar la labor realizada en beneficio de los intereses del Gobierno de Cuba, así como la gestión concilidora que ha realizado entre los cubanos allí residentes.

ES ELEGIDA LA DIRECTIVA PARA EL PRESENTE AÑO DEL CIRCULO MILITAR Y NAVAL

En el Club de Oficiales de la Ciudad Militar, se celebraron ayer las elecciones para designar la nueva directiva que ha de regir los destinos del Círculo Militar y Naval.

Los comicios fueron sumamente reñidos, desarrollándose dentro del mayor entusiasmo y resultando electos los siguientes:

Presidente, Teniente Coronel Gonzalo García Pedroso; vice: Comandante Manuel Pérez Alvarez; vicedirector: Capitán Quirino Uría López; Comodoro, Teniente Coronel de la Marina de Guerra Constitucional, Aurelio García Leal; vice: Capitán Rolando Peláez; secretario: Comandante Pedro Norat; vice: Capitán Oscar Díaz; tesorero, Capitán Rogelio Gorrín, vice: Capitán Owen Parr. Los vocales no se han determinado aún por lo reñido de la votación, como antes decimos. Actualmente es Presidente del Círculo el Coronel José E. Pedraza, Jefe de la División Central de la Policía Nacional.

LA JUNTA DE COMERCIO POSPONE EL ESTUDIO DE LA LEY SOBRE EL CIERRE DE ESTABLECIMIENTOS

Numerosas entidades se pronuncian a favor de la actual legislación que permite la apertura en horas extras, si se respeta la ley de 8 horas. La biblioteca de Comercio

Para la próxima semana ha sido pospuesta la anunciada reunión de la Comisión Especial de la Junta Nacional de Comercio, designada para estudiar e informar acerca de la conveniencia o no de pedir la derogación del Decreto-Ley 136 que determina el cierre de los establecimientos.

Diversas entidades representadas ante la Junta Nacional de Comercio se han pronunciado a favor del mantenimiento de la actual legislación, que permite la apertura de los establecimientos en horas extraordinarias siempre que no se infrinja la Ley de ocho horas, mientras que otras corporaciones sostienen su criterio de que no debe permitirse la apertura en horas extras, debiendo por lo tanto, cerrarse todos los comercios de doce a dos de la tarde.

La biblioteca de la secretaría de Comercio.

Atendiendo a los deseos del Secretario de Comercio, señor Raúl Zárraga, dentro de muy breve tiempo serán construídos los distintos estantes que serán destinados al Negociado de Biblioteca, Canje y Publicaciones de esa dependencia, para dejar debidamente instalada la Biblioteca de la Secretaría.

Inmediatamente que se realice esa obra, se iniciará la labor de empastar en volúmenes de cada mes, los ejemplares de la Gaceta Oficial que han sido coleccionados por el citado Negociado desde la fundación de la Secretaría de Comercio hasta la fecha, preparándose además el Archivo General de todas las publicaciones de caracter técnico, libros folletos, etc. que se han venido recibiendo en Comercio, de acuerdo con el canje establecido por la Revista de Comercio órgano oficial de la Secretaría, con las distintas empresas editoras radicadas tanto en Cuba como en el extranjero.

Es propósito del Secretario de Comercio, señor Zárraga, que la Biblioteca de la Secretaría esté debidamente preparada para que sea un eficiente centro consultivo en materia de orden económico, a fin de que el funcionario o empleado de cualquier departamento de esa dependencia, pueda contar en determinado momento con datos fehacientes sobre el desenvolvimiento comercial e industrial en el territorio nacional como en otros países que sostienen relaciones de comercio con nuestra República.

Noticias breves

—De acuerdo con los datos interesados por la Secretaría de Comercio de los alcaldes municipales de la República, sobre el movimiento de contribuyentes en sus respectivos términos, el Alcalde de Camajuaní ha notificado en la mañana de ayer a dicha dependencia, que el comerciante Arturo Espinosa, que ejercitaba un negocio de tienda y venta de tabaco en rama, se ha dado de baja como tal.

—Para el martes 25 del actual mes ha sido citada la Comisión Permanente de Admisión de la Junta Nacional de Comercio, para discutir la solicitud de ingreso presentada por la Cámara Mercantil Farmacéutica.

—Una vez tratado este asunto por la Comisión de Admisión, se pasará al Comité Ejecutivo de la Junta Nacional de Comercio para que resuelva en definitiva, ya que este expediente no ha podido resolverse con anterioridad por causas imprevistas y es propósito de la referida Junta Nacional de Comercio dejar finiquitados todos los problemas que tiene pendientes en el próximo mes de febrero.

—Por encontrarse disfrutando de licencia, por enfermedad, el Jefe de Despacho de la Subsecretaría de Comercio, señor Juan Bothe, dicho cargo está siendo desempeñado provisionalmente por el señor Alvaro F. Caldevilla, Inspector Especial del Departamento.

—En respuesta a una comunicación que le fuera dirigida por la Secretaría de Comercio, en relación con ciertos datos que interesaba el Departamento, el Director de Sanidad doctor José M. Peña, acaba de informar que las farmacias no tienen necesidad de proveerse de licencia sanitaria, estando solamente obligadas a pagar el derecho de apertura de acuerdo con lo que determina la Ley de Farmacias.

Villar (marca) para pan y galletas, presentado por el Jefe de la Oficina Provincial Com. de Santa Clara a nombre de José Ma. Cañizo y José R. Villar, establecidos en Santa Clara.

Insectokill (marca) para insecticidas en forma de polvo y líquido, presentada por el Agente Oficial Félix Rousseau, a nombre de Prisciliano Espinosa P. establecido en Santiago de Cuba.

Peptolaxine (marca) para productos farmacéuticos, etc., presentado por el agente oficial Félix Rousseau, a nombre de Prisciliano Espinosa P., establecido en Santiago de Cuba.

Patente de invención por mejoras en corbatas, presentada por el agente oficial Pablo J. Oliva, a nombre de Julián Gutiérrez Marban, establecido en Concordia No. 6, altos.

Elite (marca) para cigarros, presentada por el agente oficial Carlos Garate Bru, a nombre de José I. Piedra, establecido en Guanajay, Pinar del Río.

Soleil (marca) para un vermouth, vinos y licores, etc., presentada por el agente oficial Ricardo Moré a nombre de Maison Cazalis and Prats S. A., establecida en Francia.

Próximamente llegará a La Habana un grupo de prominentes yatistas para tomar parte en las regatas del día 28

Serán estas competencias de carácter internacional. El Colegio de Corredores de la Aduana, pide sea modificada la orden que rige ahora para las muestras de mercancías

La Secretaría de Estado ha solicitado de la Aduana de este puerto le conceda las cortesías de estilo y franquicias correspondientes a un grupo de yatistas americanos que llegará a nuestra capital a fin de tomar parte en las regatas internacionales que se celebrarán frente al litoral de La Habana, del 28 del actual mes al 5 de febrero próximo.

Los mencionados yatistas americanos son los señores Harry Nye, que arribará hoy en el vapor americano «Florida»; Leeds Mitchell, que también llegará por la vía de Miami de hoy a mañana; Harold Halstead, que arribará el día 25 por la vía de Miami; Reeve Bowden, que también llegará el día 25 por la misma vía; Adrian H. Smart y Larry Bainbridge, que llegarán en el vapor «Veragua» el día 25, y Lee Parson, que llegará el día 25 por la vía de Miami.

La recaudación de la Aduana

La Aduana de La Habana recaudó ayer la cantidad de $77,233.79.

Una solicitud del Colegio de Corredores de Aduana

La Junta de Gobierno del Colegio de Corredores de Aduana, acordó dirigir al señor Director General de Aduanas la solicitud que a continuación publicamos.

Señor Juan M. Barquín.
Director General de Aduanas.
Secretaría de Hacienda.
Ciudad.

Señor:

En nombre de este Colegio y por acuerdo de su Junta de Gobierno, molestamos su atención con objeto de solicitar de usted sea modificada la orden de ese Centro Superior, por la que se exige que las muestras de mercancías o productos importados sean retenidas o depositadas en el Laboratorio Químico, después de efectuado su análisis, por un período no menor de seis meses, en el sentido de que, sean devueltas inmediatamente de terminar la labor necesaria, a los receptores.

Con la actual práctica es innegable que, no existiendo motivo que los justifique en caso especial o de controversia, se hace un perjuicio a los importadores sin ningún beneficio para el Estado, por lo que apelamos a su elevado criterio y habitual buen interés, en demanda de obtener su consideración y complacencia a lo solicitado.

Muy atentamente.

(Firmados): **Leopoldo González Cué**, Presidente; **Valentín Mejías y Casaus**, Secretario.

El vapor tanque «Baldbutte»

Procedente de San Pedro y con sus tanques repletos de gasolina, que producirá al Estado un fuerte ingreso, llegó ayer el vapor tanque «Baldbutte».

Otros barcos llegados ayer

También llegaron ayer a nuestro puerto los siguientes barcos de carga: los ferries «Seatrain Havana» y «Estrada Palma», que procedían de New Orleans y Port Everglades, respectivamente; los de bandera noruega «Fjordhein», que llegó de Cárdenas con un cargamento de azúcar, en tránsito; «Morosa», que vino de Philadelphia en lastre, y el «Acasta», de Tampico, con un cargamento de petróleo; el americano «Dora», que vino de Sagua con un cargamento de miel, en tránsito.

Las salidas de ayer

Durante el día de ayer salieron los siguientes vapores: «Christianberg», para Guayaquil (Ecuador); «Kirikka», para Puerto Tarafa; «Cuba», para Key West y Tampa; el excursionista «North Star», para Miami; «Seatrain Havana», para New York; «Iroquois», para New York, vía Miami; «San Luis», para Mobila; «Estrada Palma», para Port Everglades; «Georgic», para New York.

El «Oriente»

Directo de New York y conduciendo 1,200 toneladas de carga general y un total de 116 pasajeros, llegará en las primeras horas de la mañana de hoy el vapor americano «Oriente», de la New York and Cuba Mail, S. S. Co.

El «Florida»

También para hoy por la mañana se encuentra anunciado el arribo del vapor americano «Florida», correo de la Peninsular y Occidental, S. S. Co., que trae carga general y numerosos pasajeros procedentes de Miami.

A JOS JUBILADOS DEL RETIRO CIVIL

Para que cese la alarma que entre nuestros compañeros ha producido la noticia de que el desfalco ocurrido en la Dirección General de la Lotería Nacional pudiera afectar el pago de las pensiones del corriente mes o quebrantarse el del próximo, tengo el gusto de informarles que en nada afecta ese hecho a dichos pagos, ni tampoco tiene importancia la cantidad que pudiera resultar desfalcada de nuestros fondos, pues si bien es cierto que la Renta tenía con la Caja del Retiro un atraso por concepto de auxilio, de unos $37.000, esta suma la viene amortizando ininterrumpidamente el señor Antonio Rodríguez, actual Director de la Renta, todos los meses por acuerdo tenido así con el doctor Félix Minsal, Jefe de la Sección de Pensiones y Jubilaciones. Ya los meses de abril a julio que sumaban $17.000 han sido abonados quedando el adeudo reducido a $20.606 de los cuales en esta semana se pagarán agosto y septiembre que importan unos $8.500, por lo que quedará reducido todo el adeudo por ese concepto a unos doce mil pesos, que seguirán amortizándose con la regularidad que el Director de la Renta acostumbra, sin que el Pagador haya tenido intervención en lo absoluto con esas sumas, por ser de la exclusiva competencia del Director el situarlas.

Ahora bien, según nuestros datos, lo que si aparece dejado de abonar por el Pagador alzado con $8.300 del 5 por ciento de Noviembre y Diciembre correspondiente al personal, a cuya suma responderá la fianza de $20.000 que tiene el pagador prestada.

Esta es la única verdad sobre el particular. — **Camilo García Sierra, Presidente de la Federación Nacional de Jubilados y Pensionados del Retiro Civil**

Gran número de expedientes iniciados contra empleados de la Secretaría de Hacienda, archivados provisionalmente

Tan pronto termine el período electoral, nuevamente serán estudiados los expedientes. Los Inspectores del Servicio Secreto de Hacienda ocupan recibos sin sellos del timbre

En relación con expedientes resueltos de empleados que se hallan suspensos de empleo y sueldo, la Dirección General del Servicio Central ha comenzado a actuar y se ha evacuado por la Dirección de Consultoría un informe sobre el alcance de la Ley Electoral, hasta la celebración de las elecciones, una vez convocadas éstas.

Gran número de expedientes serán archivados por estar informados en sentido favorable para los funcionarios y empleados, hasta que sean fallados definitivamente después del día cinco de marzo por el Secretario de Hacienda.

La Consultoría ha estimado que el departamento puede resolver los expedientes que han sido informados desfavorablemente, pero no los que favorecen al acusado, cuya inocencia ha sido probada.

Es una anomalía de la Ley Electoral, ya que muchos empleados acusados, que por la prueba pericial y las investigaciones de los Jueces investigadores fueron castigados injustamente, no puedan volver a sus puestos, mientras que expedientes de otra naturaleza pueden ser fallados.

La Dirección del Servicio Central solicitará de la Dirección de Consultoría un nuevo informe relacionado con la facultad que puede tener un Secretario para disponer que una suspensión de empleo y sueldo dictada contra un empleado sea dejada sin efecto, cuando no parezca culpabilidad, sin perjuicio de que al terminar el período electoral sea resuelto el expediente iniciado. Se alega que la suspensión de empleo y sueldo es facultad del Secretario, y se da el caso de que muchos empleados acusados, a los que se les inició expediente administrativo, no están suspensos de empleo y sueldo.

Pedidos de fondos

Por la Dirección General de Contabilidad han sido cursadas en el día de ayer las siguientes órdenes de adelanto: Tribunal Supremo, Temporeros del Supremo, Audiencia de Camagüey, Abogados fiscales del Supremo, Temporeros de la Audiencia de la Habana y de Camagüey; Juzgado de Holguín, Cuerpo diplomático, Secretaría de Justicia, Catastro, Temporeros de Justicia, imprevistos de la Secretaría del Trabajo, gastos extras del Jefe de la Policía Judicial y dietas de la Dirección de Rentas.

Un buen servicio

Inspectores de la Dirección del Servicio Central, cumpliendo instrucciones del Director señor Pedro León Otaño, se personaron en la casa de préstamos «El Zafiro», situada en la Calzada del Cerro y Monasterio, y previa las investigaciones del caso ocuparon 6,100 recibos de operaciones de préstamos sin sellos del Timbre Nacional. Este establecimiento es de la propiedad del señor José V. R. López.

También procedieron a la ocupación de once talonarios de recibos, conteniendo 1,100 recibos mal sellados. El total de lo defraudado al fisco asciende a $600.00. Con las actas levantadas se dió cuenta a la Dirección General de Rentas e Impuestos para que proceda en consecuencia.

La recaudación

Según la nota facilitada por la Dirección General de Contabilidad, la recaudación de los diversos impuestos por el Estado, ascendió el día 20 a la cantidad de $246.327.34.

Desde comienzo del año fiscal hasta el expresado día 20, lleva recaudado el Estado y ha sido ingresado en Tesorería $43.519.066.04.

LA CONFERENCIA DE PORTELL VILA EN EL CIRCULO DE AMIGOS DE LA CULTURA FRANCESA

La charla del admirado humorista Norberto Portell Vilá, que, con el título de «Las letras hablan», se había anunciado para el jueves 20, en el Círculo de Amigos de la Cultura Francesa, quedó aplazada para el próximo lunes 24, a las cinco y media de la tarde, en la Sala de la calle de San Lázaro 311, altos. En ese acto la señorita Esperanza Luaces, alumna de francés del doctor Roberto de la Torre, leerá una bella página de Teófilo Gautier.

LA PODA DE ARBOLES

El señor Eduardo Gastón, Ingeniero Jefe de la Ciudad, ha dirigido un escrito al coronel José E. Pedraza, M. M., Jefe de la División Central de la Policía Nacional, comunicándole la resolución del señor Secretario de Obras Públicas, prohibiendo terminantemente la tala y poda de árboles, por cualquier entidad o personas, en las carreteras, calle y parques de etsa ciudad.

Con tal motivo, el coronel Pedraza, ha dictado una circular comunicándolo a toda la fuerza a su mando para el más exacto cumplimiento.

M.E.C.D. 2016

RECLAMAN DEL SECRETARIO DE SANIDAD MEJORAS URGENTES PARA EL HOSPITAL CIVIL DE CAMAGUEY

HABANERAS

LA MODA ACTUAL

AUMENTO DE BELLEZA

El glamour no se obtiene sin una buena base de salud. Loretta Young, la gran actriz de la pantalla, puede exponerse como un ejemplo de ambos

* * *

Recientemente ha aparecido una nueva palabra en el horizonte de la belleza femenina. Esa nueva palabra se llama **glamour** y, hasta cierto punto, nada tiene que ver con lo que se venía considerando como el más alto atributo de la belleza física. De manera que el **glamour**, que quiere decir personalidad y simpatía, es más importante en 1938 que las líneas del rostro. Pero eso sí: para la obtención, para el completo disfrute de ese **glamour**, se hace indispensable construir una base sólida de buena salud. Una vez que se logra ese propósito y una vez, también, que se saben emplear todos los medios de seducción que una mujer moderna tiene a su alcance, el glamour, la simpatía, la atrayente personalidad femenina vendrá también, como por sus pasos contados.

LA FIESTA DE MAÑANA

La gran sociedad de la Habana se ha dado cita mañana en el Casino para la comida de gala que ofrece la Junta de Señoras de la Maternidad a beneficio de los niños de la Beneficencia.

El éxito está asegurado de antemano contando ya con un gran contingente de personas que han separado sus **tickets** para la comida que reunirá cuantos alicientes sean necesarios para la mayor diversión de sus componentes, anunciándose como el mayor la polonesa, los concursos diversos, los premios y los regalos de objetos propios para aumentar la animación, como pitos, matracas, cornetas y gorros de papel que se repartirán antes de empezar el **show** magnífico del Casino.

Una gran noche será, seguramente, la de mañana, apreciándose en cuanto vale la presencia del distinguido público que ha prometido concurrir contribuyendo a la magnífica obra de caridad para cuyos fines se hace la fiesta.

PERFUMES DELICADOS

La verdadera elegancia exige usar las prendas de novedad, así como los artículos que reúnan, en su mayor sencillez, la personalidad más distinguida.

Ninguna de las necesidades femeninas es preferible a la de usar un perfume digno de la persona que lo emplea, completando en su mayor elegancia la cuidadosa atención de saberlo escoger para la hora y el tipo de quien lo lleva.

Para reunir ese **chic** que debe rodear a la mujer moderna, nada mejor que el perfume **Coquette** o **Madreselva**, de **Max Factor**, el que da personalidad, y que, al aspirarlo, ofrece la sensación de frescura y limpieza a que se desea.

NOTAS DE PARIS

Chanel aboga por las faldas más estrechas, más fáciles de llevar que las faldas voluminosas de 1937. A menudo hechas de dos telas distintas, como en un precioso modelo donde se combinaba, en la blusa y faldas estrechas de crepé negro mate con largos paneles de encaje, metalizado en dos tonos de verde y rosado fuerte.

Los trajes de noche de **chez Mainbocher** son de líneas de gran severidad, avivados sólo con algún toque llamativo de bordado o color como en un modelo lindo de esa casa, el traje apretado de **satín** negro drapeado bajo por delante y abierta la falda por el centro, hasta poco más abajo de las caderas, dejando ver un refajo corto de raso rojo y verde.

Pignet presenta un encanto de modelo; la parte de blusa y caderas muy amoldada al cuerpo, una forma nueva del descote es recta, todo alrededor con una pieza como puño rematando esta línea y la falda muy fruncida, donde se une con la blusa en la línea de la cadera. Este divino modelo es de jersey de seda verde esmeralda.

Seda estampada con dibujos de la India, enroscada una y más veces como los turbantes en una miniatura persa con una caída larga que se usa para cubrir la cara y evitar las pecas, es una novedad del momento.

Louiseboulanger nos da la gorra de pico en panamá blanco, velada con tiras de georgette verde, se coge las puntas de este drapeado para atarlas en forma de corbata.

Una evolución del turbante del beduino viene en georgette color cocoa, ajustándose en la cabeza con roscas de paja natural; dos roscas, una más grande que la otra, forman una especie de copa; las puntas del turbante drapeado se atan en forma de corbata.

Para las noches de luna, el chiffon vaporoso y abundante y atado con una cinta de rayas romanas es lo más adecuado. Un turbante de blanco jersey de lana bien apretado el drapeado en la cabeza, como una venda y cayendo suelto hasta la cintura para cubrir brazos, hombros y la espalda, es algo nuevo y lindo.

PELUQUERIA MARTINEZ

La antigua gerencia de la Peluquería **Martínez**, Ciria e Hijos, tiene el honor de participar al público femenino la instalación de los nuevos y únicos aparatos de belleza, para toda clase de trabajos. Habiendo podido conseguir la representación para Cuba de Solriza, procedimiento que sin aparato ni electricidad, consigue una ondulación permanente croquignol perfecta.

Aparatos para la limpieza del cutis, depilación definitiva por diatermia, en fin, todo lo más nuevo relacionado con la belleza.

Visite el salón de belleza perfecto de la Peluquería **Martínez**, en Neptuno, 81, y pida su turno por el teléfono M-1089.

Solicite la nueva tarifa de precios.

DETALLE DE BELLEZA

Entre los detalles más salientes de belleza que existen y donde la mujer debe poner mayor atención, es en el cuidado de su cabellera.

Esta, colocada en una forma favorecedora o del color más adecuado para cada tipo, ofrecerá el aliciente principal en el rostro, dándole la animación y el marco indicado para hacerla lucir doblemente bella.

Al hacer todas las semanas el aseo indicado de la cabeza, se tendrá presente usar **shampoo** de Romero, que es el que, dejándolo suave, brilloso y limpio, se fabrica especialmente para hacer salir el cabello, sostenerlo y embellecerlo grandemente. Este producto se vende en las tiendas y droguerías principales de toda la República.

«BALADA DEL AMOR»

«Rayito de luna claro
dile cómo yo lo quiero,
dile rayito de luna
que si me deja me muero».

La chica seguía cantando
bajo el rayo de la luna
que acariciaba su frente...
Iba sola, sola, sola
con el rayo de la luna
entre sus manos.

Y su voz era un arpegio
de agua clara
en que el aire jugueteaba...

«Rayito de luna claro...

Y en las puertas, las damitas
hacían corros, murmuraban,
y envidiosas de su suerte
¡cuántas cosas inventaban!
Que si era loca la moza,
que si el galán no la amaba,
que no era del todo bella...
¡Cuánto, cuánto allí se hablaba!

Y la chica sin oírlo correteaba
y pasaba sin fijarse en las miradas...
Iba sola, sola, sola
con el rayo de la luna
entre sus manos.

«Rayito de luna claro
dile cómo yo lo quiero,
dile rayito de luna
que si me deja me muero».

Matilde Alvarez-Frank

TRATARA EL JEFE DEL TRABAJO CON EL COR. RODRIGUEZ SOBRE EL EMBARQUE DE ANTILLANOS

Embarcó ayer para Oriente, esperando regresar a principios de la próxima semana. Movimiento en el alto personal de la Secretaría. Sancionado el nuevo Reglamento sobre Mecanismos

En el avión regular de la Pan American embarcó ayer para Oriente el Secretario del Trabajo, doctor Portuondo Domenech, con el propósito de cambiar impresiones con el Jefe del Distrito Militar, Coronel Diego Rodríguez, con el que dispondrá la rápida higienización del campamento de concentración de obreros antillanos instalado en San Juan, cerca de Santiago de Cuba.

El Jefe del Trabajo tiene el propósito de colocar dicho campamento en las mejores condiciones de higiene, de acuerdo con las modernas exigencias sanitarias a fin de que, rápidamente, puedan ser concentrados los obreros antillanos que serán reembarcados para su país origen.

Movimiento de personal

Después de celebrar una extensa conferencia con el Subsecretario del Trabajo, doctor José Joaquín Chalons, el Secretario del ramo anunció a los repórters el siguiente movimiento en el alto personal del Deparmento:

El señor Alfredo León Vargas, Jefe de la Sección de Inspección General del Trabajo, para sustituir interinamente, al doctor Chalons, en la Dirección del ramo; el doctor Juan Lorenzo Pérez, letrado de la Inspección General para sustituir al señor León; el doctor Arturo Comas Calero, es designado Director General de Higiene y Previsión Social, en sustitución del doctor Morales Patiño, que tiene Licencia Electoral; el Dr. Arturo E. Moreno, Jefe del Negociado de Higiene Infantil, pasa a ser Jefe de la Sección de Previsión Social, en sustitución del Dr. Fernando J. del Pino, con Licencia Electoral; se designa a la doctora Piedad C. Bock, Jefe del Negociado de Inspección del Trabajo de la Mujer y Menores, en sustitución de la señora Pilar Jorge de Tella, que se encuentra con Licencia; el Dr. Marcelo de Caturla, sustituye como jefe de la Sección de Accidentes del Trabajo al Dr. Benito Sainz Guirola, jefe en propiedad, que se encuentra en comisión; y, el señor Ramón Torres Sosa, es designado Jefe del Negociado de Organizaciones Obreras en sustitución del señor Manuel González Barreto, que también tiene Licencia Electoral.

El nuevo Catálogo de Mecanismos

Ha sancionado el Jefe del Estado, a propuesta del Secretario del Trabajo, el Decreto por el que se pone en vigor el nuevo Catálogo de Mecanismos para la Prevención de Accidentes que fué redactado por la Junta Técnica de Accidentes del Trabajo, y que sustituye al promulgado en 1917.

En el propio Decreto se concede un plazo de 6 meses a los interesados para la instalación de los aparatos y dispositivos señalados en aquel.

Títulos de Corredores de Seguros

El doctor Domenech ha aprobado los títulos de Corredores de Seguro contra Accidentes del Trabajo a favor de los señores Mario Ardura Suárez, Manuel María Vasallo y Martínez, Juan B. Granda Ferrer, Luis Ezpeleta Heredia, Juan Ramón Iglesias Ferrer, Pacífico Calera Pereda, Francisco de Gaya Uriarte, Nicolás Duarte Cajides, Ignacio López Valverde, Manuel Graña Blanco, Amado Abreu Concepción, Ramón Figal Passola, José Angel Trinchet Mora, Rafael Vidal Fernández, Venancio Martínez Zayas, Federico Causo González y Vicente Rodríguez Vichot.

La marcha administrativa de la Junta de Maternidad

Antes de abandonar su Despacho ayer el Jefe del Trabajo celebró una extensa conferencia con los miembros de la Junta Administrativa de Maternidad Obrera de La Habana con quienes trató de la necesidad de que existan buenas relaciones de armonía entre ellos y la Secretaría a su cargo.

Toma de posesión

El doctor Chalons, Sub del Trabajo, acudió ayer a la toma de posesión de la nueva Directiva del Sindicato de Empleados de la Habana Docks Corporation, donde se brindó por que se mantengan las buenas relaciones que siempre han existido entre dicha dependencia del Estado y los obreros citados.

Se proponen los comerciantes y banqueros de la calle de Obispo que ésta recobre su vieja prestancia

El Alcalde prometió encargarse de cinco puntos de los contenidos en el programa esbozado. Se cree que esa calle volverá a readquirir la importancia que tuvo hace años

En el restaurant «Ambos Mundos» celebraron antenoche un hermoso acto de confraternidad y de afirmación social los elementos comerciales de la calle de Obispo. Como invitados de honor estaban el Mayor de la Ciudad y otras autoridades.

En la mesa presidencial anotamos, entre otros, al doctor Beruff Mendieta, señor José Carreras González, presidente de la Asociación de Comerciantes y Banqueros de la calle de Obispo; doctor José Pérez Cubillas, presidente del Club Rotario; ingeniero Vasconcelos, ingeniero Francisco Saladrigas, jefe del Negociado de Calles y Parques de la Secretaría de Obras Públicas; señores Moisés Almansa, José Ramón Fernández, vicepresidente de la Asociación; Paúl Mendoza, Alberto Crusellas, José Suárez, capitán Alvaro Miranda, jefe de la Sección de Tránsito, y otros.

Con el carnet del sabroso menú, se distribuyó el programa de la Asociación, que trata de la modernización de los establecimientos, del alumbrado público y privado, de obras públicas y ornato, anuncios y propaganda, y reestructuración comercial de Obispo; en conjunto contiene 23 puntos, todos interesantes.

Los brindis

Fueron iniciados por el Presidente de la Asociación, señalando que aquel acto marcaba una nueva etapa por derroteros de progreso, mediante el cumplimiento del programa acordado por la Asociación de Comerciantes y Banqueros de la calle de Obispo, que se proponía hacer un esfuerzo supremo para devolver su antiguo prestigio y prosperidad a dicha calle. Para ello espera la cooperación del señor Alcalde y autoridades gubernativas. Siente que no se halle entre ellos el Secretario de Obras Públicas, activo, altamente dinámico y laborioso, de quien esperan una eficaz cooperación. Termina agradeciendo la asistencia de las autoridades y demás personalidades que les acompañan en este ágape.

El doctor Pérez Cubillas

Dijo que aquella congregación de valores sociales de la calle de Obispo era anuncio de transformación. Cita el ejemplo de otras calles, que han sabido impartir un alma propia, atrayente y sugestiva en su radio de acción, y eso tienen que hacer los miembros de la Asociación de Comerciantes y Banqueros: dotar de un alma a su calle de Obispo, ganando el tiempo perdido. Espera que allí mismo el Alcalde ofrezca su cooperación y se propone en el Club Rotario obtener del Secretario de Obras Públicas, recio en el trabajo y fecundo en las actividades de su pofesión, su ayuda. Termina encomendando la labor del Alcalde, confiando en que acrecentará ésta en pro de la calle de Obispo.

El ingeniero Vasconcelos

Pronunció breves palabras acerca del programa, haciendo sugerencias sobre algunos puntos del mismo que en los Departamentos técnicos del Municipio se habían ya tratado, sobre la luz, la estrechez de la calle, el tránsito, estudiando los medios que podían resolver en todo o en parte esos problemas.

El doctor Beruff Mendieta

Cerró los brindis el doctor Beruff Mendieta, quien ofreció su cooperación, manifestando que desde aquel momento podían contar con que se hacía cargo de seis puntos del programa, preocuparse del alumbrado con el fin de mejorarlo, y en caso necesario en el próximo presupuesto consignar lo conducente a esa atención. El ensayo de parqueo y tránsito, para, con vista de la realidad de las dificultades que ofrezca, establecer en su oportunidad las medidas más favorables a esos dos puntos del programa. La supresión de aquellos aspectos anti-estéticos que deseen retirar inmediatamente y que le pueden indicar cuando gusten para complacerlos.

Reanudar los conciertos de música en la Plaza de Armas. Invita a que concurra la representación de la Asociación a la reunión de la Comisión Asesora del Turismo, para poder llevar a Obispo el programa de Carnaval a fin de que tenga inclusive su Carnaval.

Y finalmente ofreció la cooperación del Municipio para la Exposición y Exhibición permanente de los productos nacionales.

Los concurrentes prodigaron a todos sendas ovaciones, augurando todos que era un despertar brillante de férreas voluntades, que con la fuerza de la unión y la solidaridad alcanzarán el triunfo que representa la realización de sus proyectos para el engrandecimiento del presente y del futuro de la calle de Obispo.

LOS SABADOS DEL GERMIZOL

Por haber vencido el término del contrato celebrado entre el inventor del **Germizol** y el señor Francisco Gelabert, desde el día 1o. del corriente mes asumieron la representación y venta absoluta del mencionado producto de belleza en esta isla los señores **Galbán, Lobo y Cía.,** (S. A.), con los cuales deberán entenderse en lo sucesivo los señores droguistas y farmacéuticos y los propietarios de todos los establecimientos acreditados. La honorabilidad de la referida razón social, sus vastísimas relaciones, su reconocida competencia y su solvencia moral y económica, son prenda segura de que ampliarán la esfera de acción del **Germizol**, —imprimiéndole nuevos derroteros—, y de que el éxito más satisfactorio coronará sus eficaces gestiones.

Los señores **Galbán, Lobo y Cía.,** (S. A.), han aumentado, con uno más, el catálogo de sus excelentes productos, al adquirir la representación y venta absoluta del **Germizol**; de la única loción que existe en el mercado, elaborada científica y exclusivamente para el embellecimiento de la mujer: para eliminar todas las impurezas de la piel, destruir los granos, los barros, las manchas y las espinillas; conservar, aumentar y restituir la belleza marchitada por el transcurso del tiempo y mantener el semblante—hasta una edad avanzada—suave, terso, fino y aterciopelado, con todas las apariencias de la juventud. Oficinas de los señores **Galbán, Lobo y Cía.,** (S. A.), calle del Obispo, (hoy Pi Margall), números 32, 34 y 36. Teléfonos: M-8251 y A-1133. Consultas por correo: María R. de Fontanills, Santa Catalina, 262, Víbora.

MENU DEL DIA

Almuerzo

Fruta bomba natural.
Huevos con menudos.
Fricasé de ave.
Ensalada de col.
Panellets.

Comida

Grape fruit.
Puré de calabaza.
Lengua estofada.
Ensalada de tomates.
Flan de coco.

RECETAS DE COCINA

Ensalada de tomate

Se escogen tomates grandes y se pasan por agua caliente para quitarles las semillas y la piel, cortándose en ruedas gordas. Las semillas y el zumo se pasan por el colador y se preparan con tres cucharadas de aceite francés, una de vinagre, sal, pimienta y un punto de azúcar, cubriéndose con esa salsa las ruedas de tomates que se servirán en platicos individuales.

M. R. de FONTANILLS

ESTAN MOLIENDO YA 62 CENTRALES AZUCAREROS EN LAS 6 PROVINCIAS

Durante las últimas 24 horas rompieron la molienda de la presente zafra, según informaron sus Administradores a la Secretaría de Agricultura los siguientes centrales azucareros:

Provincia de La Habana: Amistad, Gómez Mena, Mercedita y Occidente. Matanzas: Carolina. Santa Clara: Covadonga, Macagua, San Francisco y Santa Catalina. Camagüey: Punta Alegre.

En total están moliendo, en toda la Isla, sesenta y dos centrales.

CRONICA CATOLICA

PROGRAMA DE LOS DIVERSOS ACTOS CATOLICOS QUE SE ANUNCIAN PARA MAÑANA EN LOS TEMPLOS HABANEROS

En la iglesia de la Merced

A las nueve de la mañana, la fiesta de la Santa Infancia con el siguiente programa:

Misa solemne, sermón, procesión y Consagración de los niños al Divino Infante Jesús.

La parte musical a cargo de los Colegios y creches de las Hijas de la Caridad.

En la procesión figuran grupos de niños representando a los países paganos, así como a los Patronos de las Misiones entre infieles, San Francisco Javier y Santa Teresita del Niño Jesús.

Se ruega la asistencia a los niños de ambos sexos de la Habana, a orar por la conversión de los niños paganos.

El Jubileo Circular

En la iglesia de la Merced, el Jubileo Circular.

La exposición de S. D. M., después de la misa de doce.

A las cinco y treinta de la tarde, Santo Rosario, visita a Jesús Sacramentado, cánticos, letanías de los Santos, procesión eucarística, bendición y reserva.

En la iglesia del Espíritu Santo

Misa rezada a las siete y treinta

A las ocho de la mañana, misa armonizada con plática por el Párroco, doctor Alberto Martín.

A las diez de la mañana, misa armonizada con plática por el P. Antonio Arias, S. J., para los niños del Catecismo.

En la iglesia del Cristo

Misas rezadas y plática evangélica de siete a once de la mañana.

En la misa de diez, además de la plática en español, se predica en inglés.

Las pláticas en español por el P. Claudio García, O. S. A.

En San Francisco

Celebra la función mensual, la Archicofradía del Vía Crucis Perpetuo con el siguiente programa:

A las siete y treinta de la mañana misa de comunión general.

A las nueve misa cantada y Homilia.

A las tres de la tarde, exposición de S. D. M., estación, Santo Rosario, plática por el director, M. R. P. Pedro Aranguren, Comisario de la Orden Seráfica en Cuba, reserva, Vía Crucis y adoración del Lignum Crucis.

En la Santa Metropolitana Iglesia Catedral

Misas rezadas, a las siete, ocho, diez y once de la mañana.

A las nueve misa cantada y sermón.

En la iglesia del Santo Angel

A las nueve de la mañana, misa cantada con sermón por el Párroco Monseñor Francisco Abascal sobre el Evangelio de la Dominica.

A las cinco de la tarde, exposición del Santísimo Sacramento del altar, Santo Rosario, lectura espiritual, visita a Jesús Sacramentado, bendición y reserva.

En la iglesia parroquial de San Hilarión

A las ocho de la mañana, ejercicio de los 21 domingos de San Hilarión, y plática doctrinal.

A las ocho y treinta misa parroquial armonizada

A las nueve y treinta los mismos ejercicios a San Hilarión, sermón explicativo del Evangelio de la Dominica.

A las diez, misa armonizada de fundación.

A las cinco de la tarde, los solemnes cultos de los domingos eucarísticos con visitas a Jesús Sacramentado, a la Santísima Virgen María, a San José y a San Hilarión.

Se ruega la asistencia a los cooperadores de San Hilarión y se invita a sus devotos.

Federación de Hijas de María de la Medalla Milagrosa

La Federación de las Hijas de María de la Medalla Milagrosa de la iglesia de la Merced, celebra a las 8 de la mañana, misa y comunión mensual reglamentaria con plática por el Director R. P. Urbano Vián, C. M.

A las nueve de la mañana, la junta mensual en el lugar acostumbrado.

Se ruega la asistencia a las asociadas.

En la iglesia de Jesús María y José

La M. I. Archicofradía del Santísimo Sacramento de la iglesia parroquial de Jesús, María y José, celebra la función mensual con arreglo al siguiente programa:

A las siete y treinta de la mañana, misa de comunión.

A las ocho y treinta misa cantada, sermón, procesión del Santísimo, bendición y reserva.

En la iglesia parroquial de Bauta.

Solemnes cultos a San Judas Tadeo en la Iglesia parroquial de Bauta, sita en Hoyo Colorado.

Por la mañana a las 10.30.

Por la tarde a las cinco.

Se invita a sus devotos.

En la iglesia de San Nicolás de Bari.

El Apostolado parroquial de la Oración de San Nicolás de Bari, celebra la función mensual reparadora al Corazón de Jesús con misa de comunion general a las ocho de la mañana y misa cantada a las nueve y sermón por el director y párroco, Monseñor Juan J. Lobato.

Después de la misa, exposición, Acto de Consagración, bendición y reserva.

En la Ermita de Arroyo Arenas

A las diez y treinta de la mañana, misa armonizada y plática a Jesus Nazareno del Rescate en su Ermita de Arroyo Arenas.

Se invita a sus devotos.

En la iglesia de Jesús del Monte

La Asociación Pontificia de la Adoración Reparadora, celebra los siguientes cultos:

Misas de comunión, a las siete y y a las ocho de la mañana.

A las nueve de la mañana, exposición del Santísimo Sacramento, misa solemne por el director y Párroco, P. José Rodríguez Pérez, bendición y reserva.

En la iglesia del Reina.

A las siete y treinta de la mañana, reunión de Celadores y Socios del Apostolado de la Oración.

En esta reunión, el Director Padre Esteban Rivas, S. J., explicará la Intención general del Apostolado, aprobada y bendecida por Su Santidad para el entrante mes de febrero.

A las ocho de la mañana, misa armonizada, plática por el P. José M. Aboy, S. J., bendición y reserva del Santísimo Sacramento del altar.

A esta misa y comunión, concurren la Agrupación Nacional Católica Obrera, que dirige el P. Jorge Camarero, S. J. y la Congregación Mariana, «Nuestra Señora de la Caridad,» del Catecismo de la Anunciata.

En la iglesia del Carmen

A las siete y treinta de la mañana misa de comunión para la Archicofradía de Hijas de María y Santa Teresa de Jesús.

A las ocho y cuarenta y cinco misa y sermón por el Párroco, R. P. Fray Rafael de Jesús, O. C. D.

A las cinco y treinta de la tarde solemne novenario en honor del Niño Jesús de Praga.

Nota: Los cultos mensuales acostumbrados, correspondientes al cuarto domingo, se suprimen por estarse celebrando las fiestas anuales al Niño Jesús de Praga.

En la parroquia del Vedado

Los cultos mensuales al Santísimo Sacramento en la iglesia parroquial del Vedado:

A las nueve de la mañana, misa cantada y sermón, por el Párroco, R. P. Pablo del Olmo, O. P.

A las cinco de la tarde, exposición de S. D. M., Santo Rosario, visita a Jesús Sacramentado, procesión del Santísimo, bendición y reserva.

Conmemoración de la Dominica III después de la Epifanía

En todos los templos, misa cantada y sermón en conmemoración de la Dominica III, después de la Epifanía.

El sermón versará sobre el Evangelio de la Dominica: «El leproso curalo y el Centurión.» San Mateo XI. 1-3

Hora Radio Acción Social Católica.

Que se radiará por la emisora CM GH de Matanzas en 790 kilociclos, el domingo 23 de enero de 1938 de dos y treinta a tres y treinta de la tarde

I. Tema Musical: La Seranata de los Angeles. II. «Caprice» de R. Castro, ejecutado al piano por la señorita Yolanda de Juan Puñal. III. Punto Doctrinal por el Director de la Hora. IV. «Nieve» de C. de Garrido. Canto y guitarra por el señor Sergio Pichardo. V. «El Divino Niño». Diálogo a cago de las niñas Albertina Sainz y Dalia Pichardo. VI. «Sueño de Amor de Liszt» piano por la señorita Yolanda de Juan Puñal. VII Noticias de interés católico y relacionadas con la Federación. VIII. «Bolero» de P. Vargas. Canta y se acompaña a la guitarra el señor Pichardo. IX. Tema Dominical: «El Niño» por el Director de la Hora, doctor V. Novo. J. «Vals de Chopin». Piano por la señorita Yolanda de Juan Puñal. XI. Plegaria del niño al Creador. Declamada por la señorita asociada Siria González. XII. Trabajo literario: «El entusiasmo de la socia de Acción Católica», por la señorita M. Casado, Directora Artística de la Hora. XIII. «Después» de A. Lara. Canto y guitarra por el señor Sergio Pichardo. XIV. Cierre de la Hora. Tema musical.

Sintonice nuestros programas y repórtelos a la señorita M. Casado, Contreras 150 Matanzas.

Se sometió a ritos extraños y después acusó al curandero

La Secreta detuvo ayer a un acusado de falsificar billetes de Lotería Nacional

Quintín Antonio Abariturrioz Isla, español, de Inquisidor 27, habitación 16, puso en conocimiento de la Secreta que un sujeto mestizo, de cincuenta años, alto, delgado y en mangas de camisa, se le brindó para por medio de determinadas prácticas, hacerle mejorar de suerte, cosa que el denunciante deseaba; al efecto, después de pedirle por su trabajo 25 centavos, que le dio, el desconocido le untó las manos, cuello y frente con un líquido oloroso y le pidió algunas de sus ropas para prepararlas, indicándole que comprara yerbas para darse un baño con ellas; mas como quiera que pasan los días y el desconocido no le devuelve las ropas, como quedó con él, después de prepararlas, ni mejora su suerte, se resolvió a denunciarlo. Del caso se dió cuenta al Juzgado Correccional de la Primera Sección y el comandante Menéndez, jefe de la Secreta, dispuso que subalternos suyos practicaran investigaciones para dar con el acusado.

Preso por falsificar billetes de Lotería.

El jefe del grupo de la Secreta destinado a perseguir a los delincuentes, arrestó ayer a Armando Fernández Morón, conocido por Bemba, el cual está acusado de falsificar billetes de la Lotería Nacional en su residencia de Misión 1; allí fué sorprendido cuando se dedicaba a falsificar diez fracciones del billete 17,705, para lo cual suplantó el guarismo 0; se le ocuparon también billetes no premiados del sorteo anterior, así como cuchillas, palitos de dientes y goma arábiga, todo con destino a la expresada falsificación. Quedó preso a disposición del Juzgado de Instrucción de la Segunda Sección.

Acusado de expender drogas

En informe rendido por un detective de la Secreta del grupo de persecución de infractores de la Ley de Drogas, hace constar que Bienvenido Martínez Chi, llamado Guachi, que fué sorprendido el 15 del actual en Regla, por miembros del Servicio de Inteligencia Militar y al que ocuparon mariguana, se dedica desde hace tiempo al expendio de drogas en gran escala, surtiendo de dicha yerba a la mayoría de los expendedores de la Habana, pudiendo estar de acuerdo con él su hermano Juan, que fué anteriormente sorprendido en la carretera de Casa Blanca a Cajimar, con un cargamento de cigarros americanos, introducidos de contrabando.

HOY VISITARA LA CAJA POSTAL DE AHORROS EL SECRETARIO DE COMUNICACIONES

El Secretario de Comunicaciones hará hoy, sábado, una visita oficial, la primera que realizará dentro del Departamento, al local que en los bajos del edificio ocupa la Caja Postal de Ahorros.

Acompañarán al Ministro de Comunicaciones, los altos funcionarios de la Secretaría.

Es propósito decidido del Secretario darle el mayor impulso a la Caja Postal de Ahorros, elevando el capital de ésta, para que todos los empleados del Estado puedan recibir ampliamente sus beneficios, ya que en la actualidad, precisamente por la escasez de fondos, éstos se agotan todos los meses en la primera quincena.

ACLARACION DE UNA LOGIA DE MATANZAS

Una conocida entidad, la logia «José Jacinto Milanés» número 21», de Matanzas, nos ruega hagamos saber que no es cierto que la misma haya gestionado de la Cámara de Representantes de la República crédito alguno para la construcción de una casa-residencia.

Conste así.

Hurtaron 24 lingotes de plomo

Honorato del Cueto, jefe de la Policía Jurada de la Ward Line, dió cuenta a la Policía Marítica, que de los muelles de la citada compañía naviera habían hurtado 24 lingotes de plomo.

Con el acta correspondiente se dió cuenta al Juzgado Correccional.

LA PRESIDENTA DE LA JUNTA DE PATRONOS HACE SUYO UN INFORME RENDIDO AL EFECTO

En Victoria de las Tunas se come carne de res atrasada sin refrigerar. Camagüey quiere mantener comercio con La Habana. Renuncia el Jefe Local de San Antonio de los Baños. Enfermedades

La señorita Julieta Arango, en su carácter de Presidenta del Patronato del Hospital Civil de la ciudad de Camagüey, en atento telegrama se ha dirigido al Secretario de Sanidad, doctor Zenón Zamora, rogándole sea atendido el último informe presentado por el Director de dicho centro benéfico en el que especifica las necesidades más urgentes, pues el estado del mismo es, en la actualidad, deplorable.

En relación con las necesidades del hospital de Camagüey el doctor Zamora desde hace meses las viene estudiando sin haberlas resuelto por carecer de recursos económicos, ya que aquellas significarían el desembolso de algunos miles de pesos. En realidad deja mucho que desear el referido hospital, el más importante de la provincia y a que acuden enfermos de casi todos los términos municipales de la misma. No obstante, se nos ha informado que el Jefe de la Sanidad ha de llevar al Jefe del Estado un memorandum contentivo de la manera de solucionar ese problema como reclama el Patronato y el propio Director del Hospital citado.

Camagüey quiere vender carne en La Habana.

El Administrador de la Compañía proveedora Mercantil S. A., de la ciudad de Camagüey, ha dirigido un escrito al Secretario de Sanidad solicitando autorización para vender en esta Capital carne de res procedente del «Camagüey Industrial» (matadero local) a cuyo efecto la conduciría en carros-refrigeradores, cuyos modelos puede inspeccionar el Delegado o Inspector que se designe.

El anterior escrito se encuentra en estudio del doctor Zamora, quien resolverá de acuerdo con la reciente autorización de poder venderse en la Habana carne procedente de los mataderos limítrofes; pero como el de Camagüey queda a muchas horas por carretera o por ferrocarril, merece especial atención la propuesta hecha.

Carne atrasada sin refrigeración

El doctor Alejandro Martínez Ulloa, Jefe Local de Sanidad de Victoria de las Tunas, ha informado a la superioridad que ha podido comprobar en todas sus partes las denuncias que le han venido haciendo estos últimos días sobre que la carne de res que se expende en las distintas casillas autorizadas carece de refrigeración, pues si bien es cierto que en algunas existen neveras, los propietarios nunca compran hielo. Termina diciendo que ha concedido un plazo improrrogable de veinte días para que todas las casillas de carne se ajusten a las Ordenanzas vigentes, o de lo contrario procederá a su clausura, ya que como existen hoy, constituyen un constante peligro para la salud de los vecinos.

Renuncia un Jefe de Sanidad

El doctor Enrique Aguilar ha presentado al Secretario de Sanidad la renuncia de su cargo como Jefe Local de San Antonio de los Baños. Aún no ha sido designado el sustituto.

Licencia electoral

Con motivo de haber sido postulado para Representante a la Cámara el señor Alberto Rodríguez Sust, ha solicitado del Secretario de Sanidad Licencia Electoral en el cargo de Jefe del Negociado de Enfermeros de la Dirección de Beneficencia, que desempeña.

Planos denegados

Por la Dirección de Ingeniería Sanitaria Nacional han sido desechados los planos y memorias presentados por el señor Andrés Santodomingo, para construir una casa de dos plantas, en la calle Colón esquina a Eduardo Machado, barrio Parroquial de la ciudad de Santa Clara, fundándose dicha resolución en que la cocina, el baño y una habitación alta, carecen de ventilación infrigiendo lo que dispone el Artículo 54 de las Ordenanzas Sanitarias.

Estado epidemiológico

Hasta la una de la tarde de ayer había en las seis provincias 2,070 atacados de Malaria, 140 de fiebre tifoidea, 204 de Frambesia y diez de Poliomielitis Anterior Aguda.

No hace caso a las denuncias

El señor Vicente González Fernández, vecino de Agramonte 3, en Caibarién, se ha quejado al Secretario de Sanidad de que el Jefe Local del término no hace caso a las distintas denuncias que ha formulado contra el señor Miguel Pérez Jover, que tiene convertido en un foco de infección el solar de su propiedad, situado en Agramonte y Sánchez Aballí.

La condonación de las multas sanitarias.

De acuerdo con el doctor Zamora, Secretario de Sanidad, el doctor López Garrido, Jefe de Despacho, ha dirigido a todos los Jueces Correccionales una comunicación, rogándoles tengan en cuenta el Decreto Presidencial número 96 del presente año, por el que se condonan todas las multas impuestas hasta el día 31 de diciembre próximo pasado por infracciones de las Ordenanzas Sanitarias y Leyes, Decretos-Leyes, Decretos, Reglamentos, Circulares, etc., exceptuándose las penalidades impuestas por infracción del Reglamento de la Leche y sus productos derivados y demás adulteraciones que sean constitutivas de delitos contra la salud pública.

Solamente en la Habana han quedado archivados más de mil quinientos expedientes de multas.

Por su parte el doctor Peña, Director interino de Sanidad, ha dirigido una Circular a los Jefes Locales del interior de la Isla transcribiéndoles el referido Decreto 96.

Inspección nocturna

De acuerdo con las instrucciones recibidas del Jefe Local de Sanidad de la Habana el Jefe del Negociado de Casas y Comercios establecerá un servicio nocturno de inspección en los establecimientos públicos, especialmente en aquellos donde se expenden alimentos y bebidas.

FELICITADA LA POLICIA NACIONAL

El coronel José E. Pedraza, M. M., Jefe de la División Central de la Policía Nacional, ha dictado entre la fuerza a su mando, la siguiente circular:

«En alto grado complacido el Jefe del Ejército Constitucional y satisfecho el que suscribe, de los servicios prestados por los miembros de esta División que, en ocasión de los funerales de las víctimas del lamentable y doloroso accidente de Cali, dieron pruebas evidentes de su eficiente preparación con el exponente de su brillante comportamiento justamente elogiado por propios y extraños así como el aspecto marcial de las fuerzas y su ordenada marcha, tanto como por los servicios prestados en tales extraordinarias circunstancias; en nombre del coronel Jefe de las Fuerzas Armadas y en el mío propio, hago llegar a todos por este medio nuestra más sincera felicitación.

PROXIMA JUNTA DE JUBILADOS Y PENSIONADOS

La Federación Nacional de Jubilados y Pensionados del Retiro Civil, segn núos participa su secretario general, celebrará el próximo 29 de los corrientes, a las dos de la tarde y en los salones del Centro Gallego, entrada por San José, una importante junta general ordinaria.

Se cita por este medio a todos los afiliados para que concurran sin falta.

TITULOS PARA MARCAR GANADO EXPEDIDOS POR LA S. DE AGRICULTURA

Han solicitado marcas como ganaderos mayores los señores:

Nicasio Fernández Rionda, Isabel López Conde, Antonio González Arencibia, Ramón R. del Campo G. e Hijas, Mariana Caro Agustín Rodríguez y FranciscoRovirosa y como ganaderos menores los señoresDesiderio Gómez Espinosa, Venalio Aguila, Fidel Ceiro Cruz, Germán Valdesuso Valdesuso, Pío López Rodríguez, Roberto Jiménez Vázquez, Manuel R. Landera, Antonio Cancio Morgado, Facundo Pérez Barrio, Antonio Manuel López, Esteban González GonGzález, José M. Pérez, Eduardo Hidalgo Hidalgo.

Títulos expedidos

En la Secretaría de Agricultura se han expedido los siguientes títulos de marcar ganado a favor de los señores:

Rafael Iturralde Ruiz, de la provincia de Pinar del Río. Agustín Roque Pérez, Francisco Rojas, José Reyes, Manuel Rodríguez, Santos González Pérez(Emilio Herrera Castellón, Pedro Mock, Alberto Luis Frías Valdés, de la provincia de Santa Clara. Cipriano Briz Sebrango, Eliecer Basulto Perdomo, de la provincia de Camagüey. Emilio Labrada Almagún, Ventura Ramos de la Peña y Rogelio Rosabal.

Cuando salía de su casa, una joven es abatida a balazos

Junto a su amada agonizante, el agresor, su novio, se dió un balazo. Móvil desconocido

En el descanso de la escalera de la casa Animas, número 104, ocurrió en las primeras horas de la mañana de ayer, un doloroso suceso, originado por los celos y donde perdieron la vida un hombre y una mujer.

Protagonistas del hecho de sangre fueron el joven Ramón García Lemus de Pinar del Río, de 24 años de edad, vecino de Campanario, número 121 y la señorita Evangelina Caballero Alor, natural de Pinar del Río, de 23 años y con residencia en la casa dosde tuvo lugar el suceso.

Serían las ocho de la mañana de ayer, cuando la joven Caballero abandonó su domicilio para dirigirse a su trabajo. Una vez en la puerta de la calle, le salió al encuentro García Lemus, quien con un revólver calibre 45, le hizo dos disparos cuyos proyectiles hicieron blanco en la indefensa mujer, que cayó agónica sobre el dintel de la puerta.

El agresor, una vez consumada su obra, volvió el arma contra sí y se hizo un disparo en la región dorsolumbar izquierda, rodando incontinenti al pavimento y sobre su propia víctima.

A las detonaciones acudió a la casa el vigilante 1573, H. Oseguera, que se encontraba de posta en la esquina de Lagunas y Manrique, procediendo a recojer a los heridos y trasladarlos, al segundo centro de socorro, donde llegaron cadáveres.

El doctor Ortega, médico de guardia, los reconoció, apreciando en el de la joven una herida de bala en la región precordial y otra en el brazo derecho, penetrante la bala en la región axilar, donde quedó alojada; y el de García Lemus, una herida de igual naturaleza en la región dorso lumbar.

Cuando el vigilante Oceguera llegó a la casa, aún tenía García Lemus en sus manos el revólver que había utilizado para dar muerte a la joven y suicidarse.

En la casa de socorro se personaron desde los primeros instantes, el comandante Serra, el capitán Herrera, de la Cuarta Estación y el sargento B. Rodríguez, quienes iniciaron las actuaciones.

Dichos oficiales policíacos tomaron declaración a la señora Mercedes Urioste Ruz, mayor de edad, inquilina principal de la casa Animas 104, la que manifestó que el día 19 del actual, Evangelina Caballero Alor, le había tomado en arrendamiento una habitación, yendo a residir con una hermana. Días después, las jóvenes vecinas le presentaron a García Lemus, como prometido de aquélla, con la cual decía iba a contraer matrimonio, en breve.

Continuó manifestando la declarante, que ayer, a las ocho, salió Evangelina de la casa y cuando llegó a la puerta de la calle fué agredida por su prometido, quien parece que la estaba esperando, surgiendo entonces la tragedia, sin que pueda conocer el móvil.

En un registro practicado en las ropas que vestía el occiso, la policía ocupó varias cartas, dirigidas a Nemesio García, residente en Punta Brava; a la señorita Eva Caballero, de Amistad, 2; a José Paula, de Cabañas, Pinar del Río; una comunicación a Elías Cecín del Hospital Calixto García, recomendándole a Ramón Lemus; una carta a Mario García; cuatro fotografías de la joven y una de un niño, así como varias prendas de su pertenencias.

Con lo actuado se dió cuenta al Juez de Instrucción de la Tercera, autoridad que entregó el cadáver de Evangelina a su primo hermano, el vigilante 654, Gerardo Herrera, perteneciente a la Tercera Estación, con la obligación de presentarlo en el Necrocomio, para su autopsia, en la mañana de hoy.

M.E.C.D. 2016

EL DECRETO FIJANDO EL MONTANTE DE LA ZAFRA CONFIRMA UNA INFORMACION ANTICIPADA POR EL DIARIO

BOLSA DE NUEVA YORK

COTIZACIONES AL CIERRE AYER

—A	
Amerada	65⅜
Am. Radiator	13
Adams Expr.	10¼
Air Reducc.	57
Alaska Jun.	12⅜
Alleghany	1⅜
Allied Chem	171
Allis Chal.	47⅝
Amer. Can	81
Am. Car Fou.	25
Am. F. Pow.	4
Amer. Ice	2
Amer. Inter.	—
Amer. Loco	19¾
Am. P. Light	5⅝
Amer. Smel.	51⅝
Amer. Sugar	—
A. C. Alcohol	13⅛
Amer. T. & T.	146
Am. Tobac. A	68
Am. Tobac. B	69½
Am. W. Works	11¼
Am. Woolen	—
Anaconda C.	33
Atchison	37¼
Atln. Coast	23¾
Atlan. Ref	20½
Ass. D. Goods	7⅞
Auburn Auto	5
Aviat. Cor.	4⅛
Amer. Metal	35¾
—B	
Baldwin Lo.	8⅞
Bendix Avi.	14¼
Balt. & Ohio	9⅜
Best & Co.	36
Beht. Steel	61⅝
Borden Co.	18½
Briggs	25
Brooks Man	10⅝
Byers A. M.	10¾
—C	
Can. Pacif.	7½
Curt. W. «A»	17½
Curt. W. com.	5
Case T. Mach	94⅜
C. Violeta	7¼
C. de Pasco	41¼
Ches. & Ohio	36
Chi. R. Islan	—
Chrysler	58¼
Coca Cola	123¾
Col. Carbon	70
Comm. & Sout	1¾
Cons. Gas	23⅛
Cons. Oil	9¾
Cont. Can	42
Cont. Oil	31½
Corn Prod.	63¼
Coty Inc.	4½
Cuba Co.	⅞
Cub Amer. S.	4⅞
C. Am. Sug. p.	—
Comm'l Solv.	8⅞
Chesapeake	43⅞
C Palmolive	10⅜
Cruc. Steel	39¾
Cons. R. Cuba	6⅝
Canada Dry	17¼
—D	
Del. Hudson	16
Del. & Lack	7¼
D Aircraft	43⅞
Drug Inc.	7¼
Dupont	116½
—E	
East. Kodak	164
El. Auto Lit	20
El. Pow. Lig	11½
Elec. Bond	8¾
Erie (R. R.)	3½
—F	
Fox Film C.	23
Frep. Texas	27⅞
—G	
Gen. A. Tank	43⅜
Gen. Asphalt	17⅛
Gen. Elec.	42¼
Gen. Foods	33
Gen. Motors	36
Guantánamo S.	1½
Gillet Saf.	10¼
Gimbel Bros	8½
Gold Dust	7¼
Goodrich R.	18½
Goodyear	21⅞
Gen. Bronze	4⅝
Great North	23
—H	
Hershey com.	—
Homestake	61
Houston Oil	8⅛
Hudson Mot.	9
—I	
Illi. Cent	10⅛
Interb. R. T.	—
Int. Cement	34¾
Int. Nickel	50½
Inter. Tel.	6⅞
I. Tel. F. S.	7⅜
Illin. Glas	57⅞
—J	
Johns Mansv.	78½
—K	
Kroger Groc.	17⅛
Kresge S. S.	17¾
Kennecot	38
—L	
Lambert Co.	12¼
Lerner Sts.	—
Lgg Myers.	99¾
Loew's Inc.	49⅛
Loose Wiles	19
Lorillard	17⅝
Louisv. Nas	52
Ludlum Stl.	19⅛
Lehman Cor.	26⅜
Liquid Carb	19½
—M	
Macy (H. R.)	30⅝
Montgomeri	34⅝
Miss Pac. c.	—
Miss. Pac. p.	3
Min. Honeyw.	59⅞
Murray Corp.	7
—N	
N. Y. Central	17½
Nash-Kelvi.	10⅜
Nat'l Dist.	20¾
Nat'l Bisc.	20
Nat'l Cash.	17⅛
Nat'l Dairy	15
Nat'l P. Li.	7⅛
North Amer.	20
N. A. Aviat'n	9½
Nort. Pacif.	11⅜
—O	
Ohio Oil	13½
Otis Elev.	23¾
Otis Steel	11
—P	
Packard Mot	5⅛
Paramount	11⅛
Pennsylvann	22
Pullman Co.	35
Proc. Gamble	50
Pure Oil	12⅛
Puerto Rico	—
—R	
Radio Corp.	6⅝
Rep. I. Steel	19½
Reynolds	42⅝
—S	
Schen. Dis	24
Safeway St.	22⅝
Sears Roeb.	62
Simmons Co.	22
Soc Vacuun	15½
St. Paul p.	1⅜
So. Pacific	18⅞
South. Ry.	12
Stan Brands	8¾
Stand Gas	4⅛
Stan. N. J.	49⅞
Stan Oil C.	31½
Stewart War	10½
Studebaker	6½
Sun Oil	55½
—T	
Texas Co.	42⅛
Texas Gulf.	33
Tinken Roll	43¼
—U	
Union Carb.	77
U Pacific	80¾
Union Oil	20⅜
United Cor.	3⅛
Uni. Cor. pfd.	—
Unit. Fruit	63
U. S. Rubber	30⅝
U Aircraft	25¼
U. S. Steel	58⅝
U. S. Inb. Alc.	21¼
U. Gas Warr.	—
U. Gas Corp.	4⅝
—V	
Vanadium	19
—W	
Warner Bros	6⅞
W. Brothers	4
West. Union	26⅞
West. Elec.	104
Woolworth	40½
—Y	
Yellow-Tr.	14⅜

TABACO

Además de las operaciones a base de clases bajas de Remedios, que hemos reportado estos días, se han concertado otras que diremos cuando los tercios sean registrados por los compradores.

Hemos anunciado operaciones a base de tripas de Vuelta Abajo. Podemos reportar hoy, que el distribuidor en Tampa establecido, señor José A. Suárez, compró y registró ciento diez tercios de dichas clases.

Leslie Pantin and Son, registraron y cargaron ciento dieciocho tercios, también de tripas de Vuelta Abajo; como los días anteriores habían registrado las cantidades de «capadura» de Remedios que dijimos oportunamente.

Hermann Diehl es otro exportador que ha comprado tripas de Vuelta Abajo. Ya registró y cargó, en los almacenes de Domingo Méndez e Hijo, ciento veintinueve tercios.

Aún tenemos que reportar otras operaciones en las que entran tripas de la procedencia que nos ocupa; pero no será hasta que sean registrados y cargados los tercios, que es cuando pueden precisarse clases y cantidades.

Los registros de que hoy damos cuenta, no son más que el inicio de la confirmación de lo que hemos anunciado a nuestros lectores. Tras bastantes días de una inactividad casi total, tendremos otros en que el movimiento nos dará motivo para reportes y comentarios.

Como no tenemos otras noticias ni notas de entradas por camiones ni ferrocarriles, ponemos punto a esta información.

CIERRE DE LOS VALORES EN LA BOLSA DE N. YORK

NEW YORK, enero 21. (Luis Mendoza y Cía.) La desanimación hoy reinante en el mercado de acciones se debió a la vacilación atribuible a la inseguridad de la situación política y mercantil. Las influencias contradictorias hoy en juego son muchas y hay evidentemente creciente número de inversionistas que esperan obtener una visión más clara de la actividad mercantil para el resto del año. Aunque la mayoría de ellos creen probable alguna mejoría, no faltan quienes duden en cuanto a si se buscará el estímulo de procedimientos inflacionarios o si sobrevendrá un restablecimiento más normal. El Presidente volvió hoy a dilucidar su actitud en cuanto a las compañías tenedoras, siendo improbable que surjan ya más equívocos a este respecto. En el aporte informativo del día figuró un informe sobre vagones cargados mejor de lo que se esperaba y el estimado semanal de la producción de automóviles, que acusa ligera merma respecto a la semana pasada. JFK.

CAMBIOS

Tipos de venta al cierre ayer, en Bancos de esta capital:

New York, cable	1/10P.
New York, vista	1/10P.
Londres, cable	5.00
Londres, vista	4.99¾
Madrid, cable	7.25
Madrid, vista	7.20
París, cable	3.37
París, vista	3.36
Italia, cable	5.28
Italia, vista	5.27½
Bélgica, cable	16.96
Bélgica, vista	16.95
Alemania, cable	40.35
Alemania, vista	40.34
Toronto, cable	1/16P.
Toronto, vista	Par.
Hong Kong, cable	31.30
Hong Kong, vista	31.28
Amsterdam, cable	55.70
Amsterdam, vista	55.65
Buenos Aires, cable	29.75
Buenos Aires, vista	29.70
Suiza, cable	23.16
Suiza, vista	23.15
Japón, cable	29.85
Japón, vista	29.80
Suecia, cable	25.85
Suecia, vista	25.80

MERCADO DE CAFE

Cierre ayer en New York:

Marzo	4.34
Mayo	4.18
Julio	4.04
Septiembre	4.03

ACCIONES DE LOS BANCOS

Cierre ayer en New York:

Guaranty Trust	241
New York Trust	95½
Chase Nat. Bank	33
National City Bank	28
Public	30¾
Manufacturers Trust	39
Corn Exchange	53¾
Irving Trust	12⅛
Chemical	43¾
Bankers Trust	49⅜
First Nat. of N. Y.	1.800
Manhattan	23⅞
Hannover	98¼
First Nat. Boston	39½
First Boston Corp.	15¼
Royal B. of Canada	189

CAMBIOS EN NEW YORK

Cierre ayer en New York:

Libra Esterlina	4.99⅞
Francos	3.31
Pesetas	6½

LA TABACALERA COMPAÑIA DE SEGUROS S.A.
(Accidentes del Trabajo)
GARANTIA - PROTECCION - SERVICIO
Edif. Bacardí 201-21 Habana — Teléf. M-7388 Telégrafo «NICOSEGURO»

SE CELEBRARON AYER TARDE LAS ELECCIONES GENERALES EN LA CAMARA DE COMERCIO

La Junta acordó solicitar del Presidente del Senado, el aplazamiento de la discusión del proyecto de ley por el cual se hace obligatoria la colegiación de todos los asociados

En la tarde de ayer, según anticipamos, se celebró en la Cámara de Comercio de la República de Cuba, la asamblea general ordinaria anual, bajo la presidencia del señor Juan Sabatés, asistiendo gran número de representantes de firmas asociadas.

Abierta la sesión, se aprobaron las actas de asambleas anteriores y el secretario, doctor González del Valle, dió cuenta con la memoria de los trabajos realizados por la Cámara de Comercio Cubana, durante el pasado año 1937. A propuesta del doctor Ricardo Morán, se prescindió de la lectura de dicha memoria, que ya todos los asistentes conocían por haberse repartido copia de la misma, y se acordó felicitar al secretario por la acertada redacción de ella.

Seguidamente se conoció y aprobó el balance del mismo año 1937, y el secretario leyó el informe rendido por la Comisión de Propaganda y Publicidad acerca de los trabajos realizados por la misma durante el referido año, y de la cual se deduce el aumento de socios habido, y de que se mantuvieron y mejoraron los múltiples servicios que se prestan a los asociados, sobre todo el de industria y comercio. El presidente propuso, aprobándose, que se diera un aplauso al presidente y a los miembros de la Comisión de Propaganda por la brillante labor efectuada durante el año en favor de la corporación. La asamblea tributó el aplauso propuesto.

Contra la colegiación

Fué leída una documentada moción, por la que se advierte a la Cámara de los peligros que entraña el proyecto de ley que establece la colegiación o asociación forzosa de los industriales de Cuba, fijando obligatoriamente una cuota según el capital de cada uno, la que, en defecto de pago, será cobrada coactivamente, imponiéndose multa o prisión a los industriales reincidentes. Comprendida la trascendencia del asunto por la asamblea, se acordó, después de hacer uso de la palabra muchos asistentes, que se envíe telegrama urgente al presidente del Senado pidiéndole que se suspenda por dicho cuerpo colegislador la discusión del proyecto hasta que la Cámara de Comercio le haga conocer su criterio sobre el mismo; y que se convoque urgentemente a una asamblea general extraordinaria de asociados, para el próximo martes 25 del actual, a fin de definir la actitud de la Cámara acerca de dicho proyecto.

Elecciones celebradas

Seguidamente se pasó a efectuar las elecciones para renovar la mitad de la junta directiva, siendo reelegido presidente el señor Juan Sabatés, y otros de los miembros integrantes de la directiva, y electos los señores José A. Ariosa, vicetesoro, y vocales los señores Sergio Vasallo, Luis G. Agostini, Antonio Carasa, Adolfo Kates, Luis Classing y Sacramento Marina.

Con estas elecciones queda integrada la junta directiva de la Cámara de Comercio de Cuba para el bienio de 1938-39 en la forma siguiente: Presidente, Juan Sabatés; primer vice, Avelino Pérez; segundo vice, Marcelino García Beltrán; tercer vice, Marcelino Santamaría; tesorero, Charles de Zaldo; vicetesorero, José A. Ariosa.

Vocales del grupo de Comercio: Narciso J. Maciá, José A. Puig, Prudencio Fernández, Cayetano Rey, Severiano Hoyos, Enrique Antiga, Florentino Canales, Francisco Fernández, Aquilino Entrialgo, José Lejarza, Servio A. Vasallo y Eusebio Canosa.

Vocales del grupo de Industrias: José A. Fernández, Rafael Gómez Serrano, Arturo Agra, Arturo Chabau, Oscar Wurst, Manuel Alonso Suárez, Manuel Díaz Granda, Carlos Quirch, Leonardo del Monte, Antonio Carasa, Luis G. Agostini y Adolfo Kates.

Vocales del grupo de Navegación: José M. Fernández, Estanley T. Genovar, Alvaro Ledón, Eusebio Cotecillo, Estanislao S. Crespo, José Cidre, Federico Casteleiro, Adolfo Puig, Isidro González, Roberto Godoy, Luis Classing y Sacramento Marina.

Delegados: además pertenecen a la junta directiva de la Cámara, con el carácter de vocales, los señores José Barquín Setién, delegado de la Sección de Almacenistas y Fabricantes de Sombreros; Máximo Ortiz, de la Sección de Almacenistas de Tejidos; Roberto Godoy, de la Sección de Navegación; doctor Ricardo, de la Delegación de Guanabacoa; Frank Lagueruela, de la Asociación de Cosecheros y Exportadores de Frutas y Vegetales.

Una vez celebradas las elecciones, el señor Maciá se refirió a la labor realizada por el presidente de la Cámara, el Comité Ejecutivo, el secretario y el subsecretario y propone un voto de gracias a los mismos por la labor que han realizado en beneficio de los socios. La asamblea aprueba lo propuesto, y tributa el aplauso pedido.

El presidente agradece el voto de gracia, y a su vez hace constar su reconocimiento hacia el secretario y subsecretario de la corporación, pidiendo a los asistentes que le continúen prestando apoyo en favor de su actuación en la Cámara. Termina el señor Sabatés pidiendo igualmente un voto de gracias para la prensa por la cooperación que ha venido prestando a las gestiones de dicha corporación, patentizándolo muy especialmente a los redactores mercantiles de los diarios.

El telegrama al Senado

El texto del telegrama dirigido por la Cámara de Comercio al presidente del Senado, a que antes se hace referencia, dice así:

«Enero 21, 1938.—Sr. Presidente del Senado.—Capitolio, Habana.—Reunida asamblea Cámara Comercio República Cuba, acordó rogar a usted no se apruebe proyecto ley colegiación obligatoria industriales hasta oir opinión esta Cámara que en breve se la dará a conocer.—(f.) Juan Sabatés, presidente».

MERCADO DE GRANOS

Cierre ayer en Chicago:

Avena:	
Mayo	31⅞
Julio	29⅞
Septiembre	29¾
Centeno:	
Mayo	74⅛
Julio	69½
Septiembre	69
Maíz:	
Mayo	60⅞
Julio	61¾
Septiembre	61¾
Trigo:	
Mayo	94⅝
Julio	89½
Septiembre	88⅞
Trigo de Winnipeg:	
Mayo	125
Julio	117⅞
Octubre	100⅜

LOS CANJES DE CUOTAS DE AZUCAR EN LA BOLSA

Los canjes de certificados de identidad, de las cuotas azucareras, fueron cotizados ayer en la Bolsa de la Habana, de la manera siguiente:

	Comp.	Vend.
Libre por Mundial	1.02	1.04
Libre por Retenido	0.16	0.18
Retenido por Mundial	0.85	0.87
Mundial por Local	0.13	0.13½

VALORES

El bono de Obras Públicas siguió ayer el avance que había comenzado a última hora del jueves. En New York se operó a primera hora a 71½; se siguió operando hasta pagarse a 73; después se hicieron ventas a algo menos: a 72¼, y la última operación fué a 72½. El total vendido ascendió a $68,000. En el mercado local también estuvo activo el papel, aunque había ofrecido menos que el jueves. Los mismos observadores cuya opinión recogíamos ayer, entendían que ya había sido absorbida la cantidad que salió al mercado «en forzosa liquidación». Esto y las noticias publicadas ayer en relación con el problema de Obras Públicas ante el Congreso, se estimaban partes que habían contribuído a la reacción favorable experimentada por el bono. Este, como decimos arriba, actuó de avance en el mercado local. Una de las operaciones finales consistió en $1,000 a 73, para entregar el día último. Fué venta en la pizarra de la Bolsa local. Otras se hicieron después al mismo precio. A 72¾ se operó de contado después de las cuatro. No supimos de más operaciones.

A continuación de los dos párrafos que dedicamos a la actuación del Bono de Obras Públicas en nuestra información de ayer, aparecieron dos líneas que decían: «Queremos decir que su situación sigue siendo la misma». El lector comprendería que no nos referíamos al Bono. Escribimos eso tras dos o más líneas referentes a las Obligaciones Oro del Tesoro. Líneas que parece se cayeron al verificar el emplane. Hoy repetimos lo mismo: las Obligaciones estuvieron inactivas y su situación sigue la misma.

Los bonos de renta fija y las acciones de empresas y compañías que pagan dividendos, actuaron igualmente firmes y con la demanda de otros días.

Algunos de los valores que figuran en la pizarra de la Cotización Libre que se verifica en la Bolsa local, actuaron con mejor tono que el jueves.

En dicho centro de contrataciones nos entregaron ayer el estado de las recaudaciones de los Ferrocarriles Unidos de la Habana y de la Havana Electric Railway.

De los F. C. U. de la H.:

Semana terminada en 16 de enero de 1938	$	98,540.34
Igual período del año 1937	„	96,152.97
Diferencia de más esta semana	„	2,387.37
Total desde el primero de julio	$	2.345,949.06
Igual período del año 1937	„	2.250,588.92
Diferencia de más este año	$	95,360.14

De la H. E. R. Co.:

Semana terminada en 16 de enero de 1938	$	37,296.50
Igual período del año 1937	„	39,987.80
Diferencia de menos esta semana	„	2,691.30
Total desde enero primero al 16 de 1938	$	86,832.15
Igual período del año 1937	„	95,959.85
Diferencia de menos este año	$	9,127.70

MERCADO DE LIVERPOOL

LIVERPOOL, enero 21.—El trigo debió abrir 1/8 más bajo; abrió 1/8 más alto y a las 12:30 p.m. se cotizaba de 1/8 a 1/4 más bajo.

El algodón debió abrir 1 punto más bajo y a la 1 p.m. estaba 1 más bajo. Recibos 27,000 pacas; Americanas 27,000; Middlings 4.93.

LOS CUEROS EN LA ISLA

Precios de compradores:

Habana, de $0.08½ a	$ 0.09
Pinar del Río	0.07
Matanzas	0.08
Santa Clara	0.08
Camagüey	0.08
Oriente	0.07¼

Estos precios son para cueros frescos, porque por los cueros salados pagan un centavo más.

COMPAÑIA DE JARCIA DE MATANZAS, S. A.

AVISO A LOS ACCIONISTAS

Se pone en general conocimiento que a partir del día 27 de Enero de 1938, por el Departamento de la Compañía de Jarcia de Matanzas, del Banco del Comercio, se comenzará a abonar en efectivo el importe del dividendo número 59 correspondiente a 30 de Septiembre de 1932, a las acciones Preferidas que lo tengan devengado.

Los libros de transferencia de acciones se cerrarán el día 22 del actual, de acuerdo con el Art. XI del Reglamento de la Compañía.

A ese objeto los señores accionistas podrán pasar por las oficinas de dicho Banco, situadas en Aguiar y Obrapía, en esta ciudad, de 9 a 12 A. M., y de 2 a 4 P. M., cualquier día hábil, presentando sus títulos respectivos.

Habana, Enero 21 de 1938.

Antonio S. de Bustamante,
Secretario.

BOLSA DE LA HABANA

COTIZACIONES AL CIERRE AYER

COTIZACION OFICIAL
Bonos y Obligaciones
República de Cuba

	Comp.	Vend.
Speyer 1904	105	—
Deuda Int. 1905	99⅜	102
Cuatro y medio 1909	99	106
Morgan 1914	105	110
Morgan 5½ 1923	104	109
C. Públicas 5½ 1945	72½	73½
Obligaciones oro con 9 cupones	40	60
Obligaciones oro con 7 cupones	32½	40
Obligaciones oro con 4 cupones	32	38
Azúcar 5½ 1940	100¼	—

República de Cuba, Morgan, Seriados, 5½%—1927:

	Comp.	Vend.
J — Vence 1o. de julio de 1937	99¾	103
Ayunt. Habana 1a. Hip.	90	110
Ayunt. Habana 2a. Hip.	90	110
Centro Asturiano	44	—
Banco Terr. Serie B	34	43
Cervecera	50	—
Cervecera Obgs. no Hip.	13	—
Gas	111	—
Hav. Elec. Cons.	27	34½
Havana Electric, Debentures, Obgs. no Hipt.	1½	3
Edificio La Metropolitana, S. A.	29	—
Mercados de Abasto y Consumo 1a. Hipt.	69	—
Nueva F. de Hielo	104½	—
Papelera Serie B	90	—
Teléfonos	90	—
Unidos	14	40

Acciones

	Comp.	Vend.
Banco Terr.	9	—
Banco Terr. Bnfs.	¼	—
Cervecera	20	—
F. C. Cons. de Cuba, P.	6	9
Cuba R. R.	9	—
Fibras y Jarcia	40	—
H. E. Utilities Co. P. 6%	38½	40
H. E. Utilities Co. P 5%	8	15
H. E. Railway Co. Pfs.	1	2
H. E. Railway Co. C.	⅜	1
Jarcia, P.	87	—
Jarcia, C.	10	—
Licorera de Cuba	2	4
Mercantil, La (Seguros)	70	—
Metropolitan Auto	—	—
Naviera, P.	12	—
Naviera, C.	2	—
Nueva F. de Hielo	150	—
N. F. de Hielo, Bnfs.	50	—
Teléfono, P.	50	60
Teléfono, C.	—	—
Unidos	2½	2⅞
Unión Oil	1½	2¾
1ra. Papelera Cubana	80	—
Cédulas Primera Papelera Cubana, 8%. (En circulación $500,000)	40	—

COTIZACION A TERMINO
Ayer: a las 3:30 p. m.
Entregas: días 15 y último de mes
Bonos y Obligaciones
República de Cuba

	Comp.	Vend.
Speyer 5%	105	110
Deuda Int.	99½	102
Speyer 4½%	99½	106
Morgan 5%	105	110
Morgan 5½%	104	109
C. Públicas 1945	73	73⅛
Obligaciones oro con 9 cupones	40	60
Obligaciones oro con 7 cupones	33	40
Obligaciones oro con 4 cupones	33	36
Azúcar	100	—
J. Morgan julio 1937	100	—
Ayuntamiento, 1a.	90	110
Ayuntamiento 2a.	90	110
Centro Asturiano	48	—
Cervecera Int.	50	—
Cerv. Int. Obgs. no Hipt.	13	—
Gas y Electricidad	109	—
Hav. Elec. Railway Co.	27	—
Havana Electric Railway Co. Obgs. no Hipt.	1½	3
Nueva F. de Hielo	104½	—
Papelera Cubana, S. B	95	—
Cuban Telephone Co.	90	—
Unidos	12	—

Acciones

	Comp.	Vend.
Cervecera Int.	20	—

	Comp.	Vend.
F. C. Cons. Prfs.	6	—
Cuba Railroad, Prfs.	9⅛	14
H. E. Utilities, Prfs.	38¾	40
H. E Utilities, Pretes	8	15
Hav. Elec. Ry. Co., Prfs.	1	2
Jarcia, Prfs.	87	—
Jarcia, Com.	10	—
Licorera de Cuba	2	4
Naviera, Prfs.	12	—
Naviera, Com.	2	—
Nueva F. de Hielo	145	—
N. F. de Hielo, Bnfs.	46	—
Teléfonos, Prfs.	51	60
Ferrocarriles Unidos	2½	4
Unión Oil Co.	1½	4

COTIZACION LIBRE
Bonos y Obligaciones

	Comp.	Vend.
Inter. Tel. Convert., 4½%	83	—
Inter. Tel. 5½ 1955	60½	—
Cuba Tel. Co. 7½%	100	—
Cuba R. R. 5% 1952	47	—
Cuba R. R. 7½% 1936	48	—
Not. de Cuba 5½% 1942	41	—
Manatí Sug. 5½ 1942	30	—
Vertientes Sug. 7% 1942	24	—
C. Gallego 6% 1975	63	—
V. Tennis 3% 1949	4	—
Pro A. Musical 7%	40	—
C Español 6%	60	—
Cuba R. R. 6%	46	—

Acciones

	Comp.	Vend.
Inter. Telp. and Tel.	6	—
Cía. Cubana de Electricidad Prfs. $6.00	22	—
Cuban Ame. Sug. Prfs.	60	—
Cuban Ame. Sug. Com.	4½	—
Cuba Co. Com.	1	1½
Auxiliar Marítima (Suscripción)	5	10
Seguros La Comercial (Suscripción)	80	—
Seguros El Comercio	115	—
Central Violeta	—	—
Guantánamo, Prfs.	20	—
Guantánamo, Com.	1½	—
Cía. Litográfica, Prfs.	60	—
Litográfica, Com.	—	—

GANADO

LOS PRECIOS EN PIE

Precios que pagan compradores, entregado el ganado en esta capital:

	Ctvs. Libra
Vacuno, de 3½ a	3¾
Cerda, de 7 a	9
Lanar, de 3 a	3½

LOS PRECIOS DE LA CARNE

En los mataderos de esta capital rigen los siguientes precios:

	Ctvs. Kilo
Vacuno, de 12 a	13
Cerda, de 26 a	30
Lanar, de 20 a	25

MATADERO DE LUYANO

Se sacrificaron ayer en el Matadero de Luyanó:

	Cabezas
Vacuno	87
Cerdos	31
Carneros	23

MATADERO INDUSTRIAL

Se sacrificaron ayer en el Matadero Industrial:

	Cabezas
Vacuno	211
Cerdos	100
Carneros	60

ENTRADAS DE CARROS

Llegaron 2 carros de Unión de Reyes, con ganado vacuno para el Matadero de Luyanó.

Bonos de Cuba

Cierre ayer en New York:

Speyer, 5%	103¼	—
Speyer, 4½%	96½	98
Morgan, 5%	102½	—
Morgan, 5½%	104	107
Obras Públicas, 5½%	72	72½
Cuba Railroad, 5%	48	52
Cuba Railroad, 7½%	47	48½
Cuba Northen, 5½%	41⅛	42
Manatí Sugar, 7½%	43	—
Int. Tel. & Tel. 4½%	88½	89

EL ORO Y LA PLATA

Cotizaciones al cierre ayer en la Bolsa de la Habana:

	Comp.	Vend.
Plata contra billete americano	99⅜	99½
Oro acuñado contra billete americano	150	—

MERCADO DE MANTECA

Cierre ayer en Chicago:

Mayo	9.15
Julio	9.25
Granel	8.35

PRECIOS DE MIEL Y CERA

Precios que pagan los almacenistas:

Miel:	**Ctvs. Galón**
En barriles nuevos, a	42
En barriles usados, a	40
Cera:	**Ctvs. Libra**
Amarilla, a	23
Oscura, a	15

LONJA DEL COMERCIO

Cotización oficial para ventas al por mayor y de contado, exceptuadas del impuesto del 1½%, realizadas entre almacenistas importadores asociados.

ARTICULOS DE 1ra. CLASE

21 de Enero de 1938

Aceite:	
De Oliva, latas de 23 lbs. qq.	24.00
Soya, en tambores, qq.	10.75
Soya, en cajas de 2x35 qq.	11.00
Soya, en cajas de 4x20, qq.	11.50
Maní, en tamboras, qq.	—
S. de Algodón, en tamb., qq.	—
Ajos:	
Cappadres de 24 mancuernas	—
Cappadres de 28 manc.	—
Cappadres de 32 manc.	—
Chilenos de 40 anc.	—
Chilenos de 30 manc.	—
Chilenos de 20 manc.	—
Americanos No. 1, en sacos	3.25
Amercanos No. 2, en sacos	2.50
Húngaros de 30 m.	0.70
Húngaros de 28 m.	0.70
Arroz:	
Canilla viejo, qq.	5.75
Semilla S. Q., qq.	4.00
Saigón largo No. 1, qq.	4.25
Siam Garden Super 5%, qq.	5.35
Siam Garden Extra S., qq.	6.00
Siam 7 Estrellas, qq.	—
Valencia Legítimo, qq.	—
Tipo Valencia, qq.	4.75
Americano Tipo Siam, qq. de 4.50 a	5.50
Americano Tipo S. Q. qq.	4.00
Americano Partido, qq.	3.50
Tipo Valencia Egipto	5.50
Avena:	
Blanca Chilena, quintal	3.10
Blanca Americana quintal	—
Azúcar:	
Refino Primera, quintal	3.25
Turbinado Extra, qq.	—
Turbinado Corriente, qq.	3.00
Centrífuga, quintal	1.20
Bacalao:	
Noruega Superior, caja	11.00
Noruega Regular, caja	10.50
Noruega Inferior, caja	10.00
Escocia, fardos	8.50
Café:	
Lavado, quintal	22.00
Sin Lavar, quintal	17.00
Cebollas:	
País, quintal	—
Americanas, qq. A. B.	3.00
Gallegas, quintal	—
Egipcias, sacos, quintal	—
Chícharos:	
Americanos, quintal de 3.50 a	3.70
Europeos, quintal	—
Fideos:	
País, quintal	6.50
Frijoles:	
Carita País, quintal	—
Colorados Largos País, qq.	5.25
Colorados Largos, imp. qq.	5.50
Colorados Medianos, quintal	5.75
Chilenos Cristal, qq.	6.00
Europeos, quintal	—
Japoneses Othenasis, qq.	4.50
Marrow Europeos, quintal	—
Negros del País, qq. de 3.00 a	3.50
Rayados Largos, qq.	4.50
Rosados California, qq.	—
Garbanzos:	
Doble Gigantes, qq.	10.50
Gigantes, quintal	9.50
Imperiales, quintal	9.00
No. 1, quintal	8.00
Harina:	
De Trigo, según marca, saco de 7.00 a	8.50
De Maíz País, quintal	3.00
Jamón:	
Paleta, quintal	25.00
Pierna, quintal	35.00
Manteca:	
1ra. Ref., en latones de 100 lbs.	13.00
Compuesta, quintal	12.00
Vegetal, quintal	11.00
Maíz:	
Provnicia Habana quintal	1.90
Gibara, quintal	1.60
Papas:	
Del País, blancas, qq.	—
Del País, rosados, qq.	—
Semilla Bliss	—
Americanas No. 1, sacos de 100 libras americanas	—
Americanas No. 2, sacos de 100 libras americanas	—
Papas regadío	1.65
Papas secano	2.00
Pimientos:	
Españoles, cuarto, 1a. Caja	—
Españolas, ⅛	—
Queso:	
Patagrás Crema, entera, qq.	32.00
Patagrás del País, qq.	24.00
Sal:	
País Molida, saco de 160 lbs. de 2.20 a	2.50
Americana, molida 160 libres	3.60
Espuma, sacos de 90 lbs.	—
Espuma Americana 90 lbs.	1.75
Tasajo:	
Pierna, quintal	19.50
Surtido, quintal	16.50
Tocino:	
Barrigas 16x18, quintal	18.00
Especiales 20x30, quintal	17.00
Tomates del País:	
Natural de 1 kilo, caja	2.35
Natural en 100/4, caja	2.70
Puré de ¼, caja	2.60
Puré de ⅛, caja	2.25
Puré de 1 kilo, caja	2.30

SE VENDIERON 23,000 SACOS DE CUBA, PARA EMBARQUE EN FEBRERO A 2.30 CENTAVOS C&F

Otras ventas de crudos de Filipinas fueron reportadas también ayer, al precio equivalente a 3.20, que es el «spot» dado por Willett and Gray. El consumo en Europa

En otra parte de la presente edición se inserta el Decreto presidencial fijando la zafra que ha comenzado, en 2.950,000 toneladas largas españolas, acertando el Ejecutivo de la Nación el acuerdo del Instituto Cubano de Estabilización del Azúcar que nosotros anticipamos a nuestros lectores en la edición correspondiente al cinco del actual. La distribución es la misma que ofrecimos en aquella fecha; lo que ratifica que el estudio hecho por el Instituto, recibió la aprobación del señor Secretario de Agricultura primero y del Honorable Presidente de la República ahora. Es la sanción del trabajo realizado por los representantes de hacendados y colonos que integran el máximo organismo azucarero.

MERCADO DE CRUDOS.—Se reportaron ayer otras ventas, que son: de 23,000 sacos de Cuba, para embarcar en la segunda quincena de febrero, a la National Sugar, a 2.30 costo y flete; de 1,000 toneladas de Filipinas para embarque en el presente mes, y de 500 toneladas, también de la procedencia dicha, para embarque en la segunda quincena de febrero, a la American Sugar, a 3.20; de 2,000 toneladas de Filipinas, para embarcar en enero-febrero, a un operador, al mismo precio de 3.20, y de otras cantidades acerca de las cuales no se reportaron detalles.

Las ofertas ayer, de crudos de Cuba y Filipinas, se hicieron a las bases de 3.22, 3.23 y 3.25, según posición. Pero los refinadores sólo estaban interesados en cantidades a la base de 3.20, en las posiciones que llenasen sus necesidades.

La cotización «spot» dada por Willett and Gray, correspondiente al día 20, fué de 3.20.

MERCADO DE FUTUROS.—La información recibida por el hilo directo de Luis Mendoza y Compañía, sobre el mercado de entregas futuras, se resume como sigue:

El contrato americano aflojó de 1 a 4 puntos, con actividad en la posición de julio. Estuvieron vendiendo las casas relacionadas con Cuba, y comprando Wall Street.

Los azúcares mundiales se caracterizaron por el movimiento irregular de los precios, hallándose sostenidas las posiciones de 1938, en tanto que los meses de 1939 aflojaban. Las mayores operaciones fueron en marzo y julio del presente año, ganando medio punto las cotizaciones al cierre. De absorber las ventas del público se encargaron los intereses productores, las casas comisionistas y del ramo.

De acuerdo con los reportes recibidos por el mencionado hilo directo de Mendoza y el de Lamborn, las ventas de ambos contratos fueron las siguientes: del contrato americano, 300 toneladas en marzo; 2,100, en julio y 600, en septiembre y del contrato mundial, 950, en marzo; 150, en mayo; 550, en julio, y 150, en septiembre.

MERCADO DE LONDRES.—Había vendedores de crudos a flote, al equivalente de 1.11 libre a bordo Cuba. Flete a 17 chelines y 6 peniques. Las cotizaciones de la Terminal fueron las siguientes:

	Cierre del 20	Cierre del 21
Enero	5/ 9	5/ 9
Febrero	5/ 9¼	5/ 9
Marzo	5/11½	5/11
Mayo	6/ 0½	6/ 0¼
Julio	6/ 0¾	6/ 0¾
Agosto	6/ 1¼	6/ 1¼
Diciembre	6/ 2¾	6/ 2¾

EN PUERTOS DE E. U.—El movimiento de azúcares en todos los puertos de los Estados Unidos, según Willett and Gray, fué como sigue:

Semana terminada en Enero 15:

	Toneladas
Arribos	74,386
Derretidos	55,489
Existencia en manos de operadores	26,160
Existencia en manos de refinadores	201,846

Igual semana el año 1937:

	Toneladas
Arribos	62,000
Derretidos	53,489
Existencia en manos de operadores	23,000
Existencia en manos de refinadores	118,000

CONSUMO MUNDIAL.—Por el hilo directo de Luis Mendoza y Cía., se recibió ayer el siguiente despacho de New York:

«El consumo de azúcar de los 12 principales países de Europa desde el 1ro. de septiembre hasta el 30 de noviembre de 1937, período que corresponde a los tres primeros meses de su año azucarero, ascendió a 1.995,763 toneladas largas, valor en crudo; aumento de 18,091 toneladas respecto al consumo del mismo período de 1936, según B. W. Dyer & Co.»

MERCADO DE ALGODON

Cierre ayer en New York:

Marzo	8.48
Mayo	8.57
Octubre	8.62
Diciembre	8.73

MERCADO DE LONDRES

LONDRES, enero 21.—La Bolsa de Londres abrió quieta, pero a precios en general firmes, con U. S. Steel a 60 1/2, Nickel a 51 1/4, Bethlehem Steel a 63 3/4. El oro en barras se cotizó a 139 chelines 8 peniques, contra 139 chelines 7 1/2 peniques. El dólar (cable) cotizado a 4.99 7/8 por libra esterlina.

FRANCISCO TAMAMES S. en C.

Junta General Ordinaria.

Convocatoria.

En cumplimiento de lo dispuesto en la escritura de constitución de esta Sociedad, por la presente convoco a los señores comanditarios de esta Compañía para la JUNTA GENERAL ORDINARIA que habrá de celebrarse el día TREINTA Y UNO DEL CORRIENTE MES DE ENERO a las ONCE DE LA MAÑANA, en los altos de la casa calle de Aguiar, número 66, para tratar de los particulares a que se refiere la Cláusula Décima Quinta de dicha escritura.

Al propio tiempo se recuerda a los señores Comanditarios que para tener derecho a concurrir a la Junta, es necesario exhibir a la misma la acción o acciones que les pertenezcan o presentar resguardos justificativos de hallarse depositadas en la Caja de la Sociedad o en un Banco o establecimiento de crédito o depósito, con no menos de cinco días de anticipación al de la fecha de la junta.

Habana, veinte de Enero de mil novecientos treinta y ocho.

FERNANDO TAMAMES,
Apoderado General.

GODOY-SAYÁN
SEGUROS Y FIANZAS
(INSURANCE AND BONDING)
TELEFONOS: M-9866 M-9867
AGUIAR 77 — HABANA, CUBA

Cotizaciones

NEW YORK, Enero 21. (AP)—Cotizaciones al cierre de la Bolsa de New York:

Acciones:	**791,410**
Bonos:	**$7.149,700**

COTIZACION DE LA LIBRA

La libra esterlina se cotizó ayer, al cierre del mercado local, a $5.00.

COTIZACION DE LA PESETA

La peseta española se cotizó ayer, al cierre del mercado local, a razón de 13.79 por dólar.

COTIZACION DEL FRANCO

El franco francés se cotizó ayer en el mercado local, a razón de 29.67 por dólar.

Cotizaciones de la Bolsa del Azúcar de Nueva York

NEW YORK, enero 21. (Por el hilo directo de Luis Mendoza y Compañía):

CONTRATO NO. 3

Meses	Abre	Max.	Min.	Cierre
Ene.	2.26	—	—	2.24
Mar.	2.27	2.27	2.26	2.26
May.	2.28	—	—	2.28
Jul.	2.30	2.30	2.29	2.29
Sept.	2.31	2.31	2.30	2.30
1939				
Ene.	—	—	—	2.29

CONTRATO NO. 4

Meses	Abre	Max.	Min.	Cierre
1938				
Mar.	112	112	112	112
May.	114	114	114	114
Jul.	115	115	115	115
Sept.	117	118	118	117½
1939				
Ene.	123	—	—	121
Mar.	123	123	123	122½

Apreciación del Mercado de Azúcar

ENERO 21 DE 1938

	Ant.	Hoy
Costo y Flete		
Pronto embarque a E. Unidos	2.30	2.30
Flete desde la Costa Norte	0.16	0.16
Libre a Bordo—Pago Inmediato		
EE. UU. Cuota Libre	2.13	2.13
EE. UU. Cuota Retenida 1939	1.96	1.96
Cuota Mundial conjunto de las 3 clases	1.10	1.11
Cuota Local — ex-Almacén	0.97	0.98
Todas las Cuotas	1.73¼	1.73½
Cuota de Colonos Alm. después de pagados impuestos	$5.35	$5.35

(Esta apreciación es de Luis Mendoza y Compañía.)

NUEVA DIRECTIVA

En la junta general de miembros de la Asociación de Industriales de Carpintería, convocada al efecto, fueron electos para ocupar los puestos que se mencionan, de la directiva de dicho corporación, los señores siguientes:

Presidente, Daniel Pérez; secretario, Miguel Font; tesorero, Eduardo Añé; vocales, Jesús Lacera, Andrés Malpica, Benigno Seage, Antonio Orbay y Luis Alamo; y vocales suplentes, Guillermo Vega, Manuel Ibáñez, Elías Cano, Pedro Córdoba y José Rodríguez López.

La toma de posesión de esos señores será celebrada con un almuerzo en el lugar que la comisión designada lo determine.

MERCADO DE METALES

Cierre ayer en New York:

Cobre	10.25
Oro en barras	35
Plomo	4.90
Estaño	41½
Níckel	35
Plata	44¾
Zinc	5.35

MERCADO DE PIELES

Cierre ayer en New York:

Marzo	9.25
Junio	9.59
Septiembre	9.89
Diciembre	10.19

MERCADO DE SEDA

Cierre ayer en New York:

Enero	151
Marzo	149
Mayo	148
Junio	147½

MERCADO DE GOMA

Cierre ayer en New York:

Marzo	15.04
Mayo	15.22
Julio	15.32
Septiembre	15.43

M.E.C.D. 2016

PINAREÑAS

Un ruego

Le cumplo gustoso.

Numerosas lectorcitas se han dirigido al Cronista, para que reproduzca en esta sección el último trabajo que ha publicado la joven y distinguida doctora Elsa Vicentina Rodríguez de Cuesta y que apareció en el importante interdiario «Heraldo Pinareño», de esta capital.

Dice así:

Cuentos Infantiles

«La Honradez Premiada»

Un joven matrimonio campesino regresaba, una tarde después de las rudas faenas del día, hacia su hogar; iban entusiasmados haciendo mil planes sobre el resultado de sus trabajos y afanes para mejorar su posición, sin darse cuenta que mientras fantaseaban esta lejana dicha, se había envuelto poco a poco, la obscuridad de la noche.

Por suerte empezaban a brillar en el firmamento las luminosas estrellas y el disco plateado de la pálida luna alumbraba propicio el sendero que atravesaba la pareja.

—¿Qué es ésto? exclamó de pronto Teresa, que tal era el nombre de la esposa, al tiempo que tropezaba con un objeto que yacía a sus piés.

—Es una cartera de piel, contestó el marido, recogiéndola, y parece contener algo, dijo, al tiempo que abriéndola con cuidado, encontró una gran cantidad de billetes de banco.

—¡Ya somos ricos! gritó la mujer alborozada— y no tendremos que trabajar más todo el resto de nuestra vida.

—Nada de eso, respondió Pedro, que así se nombraba el esposo. El dinero encontrado, no es nuestro, y quizás mientras que nosotros nos alegramos por él, estará desesperado y confundido su dueño, que seguramente será algún forastero, que se dirigía a la ciudad. Debemos devolverlo enseguida; quedarnos con él y silenciar el hallazgo sería un robo.

—Tienes razón, contestó Teresa, vámosle pronto a la Ciudad, para entregarlo al Alcalde.

El digno funcionario alabó la honradez de los jóvenes labradores y les prometió indagar para encontrar a su dueño.

Al cabo de un año, como no se presentara nadie a reclamarlo, los mandó a buscar y les dijo:

—Tomen el dinero que la Fortuna les envía. Deben ponerlo en algún negocio que les dé ganancias, por si algún día se apareciera su legítimo dueño.

Así lo hicieron, compraron la pequeña finca donde vivían, y cultivándola con esmero, pronto lograron obtener una buena renta, con la que se sostenían con holgura.

Pasaron diez años de dichas y satisfacciones para ambos esposos y el capital iba en aumento cada vez más.

Un día, en que el honrado propietario volvía hacia su hogar, distinguió una máquina, que a pocos metros de donde él se hallaba, había chocado contra un árbol.

Su único ocupante, era un señor de avanzada edad, vestido con sobriedad, y de fisonomía franca, y bondadosa inspiradora de confianza.

—¿Se ha hecho usted daño? Preguntóle Pedro, que había acudido solícito en su ayuda. Puede si quiere ir hasta mi hogar, que está bien cerca, mientras se repone del golpe.

—No estoy herido; pero me gustaría descansar un momento, y por lo tanto acepto su ofrecimiento.

Cuando hubieron llegado a la casa, dijo el viajero, sentándose cómodamente:

—Este es un lugar fatal para mí. Hace diez años, perdí por estos alrededores una cartera, conteniendo algunos miles de pesos, y hoy ya ven lo que le ha sucedido a mi máquina.

—¿Y porqué no reclamó el dinero? preguntó temblorosa Teresa.

—Porque tenía muy importantes negocios que resolver en la ciudad, y que me obligaron a emprender un largo viaje al extranjero, del que acabo de regresar.

Entonces Pedro, tomando la palabra le dijo:

—Esta casa y todo lo que contiene es de usted. El dinero que perdió cayó en mi poder y como no apareciera su dueño, compré esta finca, duplicando su valor a fuerza de trabajo y desvelos.

—¡Qué oigo! ¡Cuánta virtud!, y honradez! exclamó el anciano. Mis negocios han prosperado muchísimo; en diez años, mi caudal se ha triplicado; esta casa no me haria más rico de lo que soy. Ustedes la merecen por honrados, disfrútenlo en unión de sus hijos, como un regalo mío.

Pedro y Teresa se abrazaron al viajero, llorando de felicidad y vivieron tranquilos y sin remordimientos por todo el resto de su vida...

De Consolación del Norte

En viaje de regreso.

Después de una breve estancia sus familiares, ha regresado a esta ciudad el señor Ramón Fuentes Cruz, Jefe de la Oficina Provincial de Comercio y figura política del Conjunto Nacional Democrático.

Reciba mi saludo.

De lo más afectuoso.

Francisco Blanco

Un futuro representante a la Cámara.

Nuevamente se encuentra entre nosotros el joven y apreciado amigo señor «Panchito» Blanco, San Juan, distinguido elemento político que es candidato a un acta de Representante en las próximas elecciones.

Breve su estancia en la Habana.

De lo más breve.

Mi última nota

Dejada de exprofeso.

Sea para dar cuenta de un nuevo triunfo del joven y apreciable compañero señor Tomás Calero Pino, quien después de brillantes exámenes obteniendo notas de sobresaliente, se acaba de graduar de doctor en cirugía dental.

El Dr. Calero ha sabido triunfar en nuestra Universidad Nacional por sus esfuerzos propios y por su robusta inteligencia.

En breve establecerá un moderno gabinete dental en esta capital.

Donde tantos afectos tiene.

Por su corrección y caballerosidad.

El Cronista se complace en dar la grata nueva.

Y le reitera su felicitación.

Guillermo RODRIGUEZ.

Captura la Policía del Turismo, una banda de "gangsters" americanos que se dedicaba a estafar a sus paisanos

Planeaban dar un atraco a un abogado de EE. UU. que estaba de visita en Cuba. Un hijo del letrado dió cuenta al Comandante Serra que se lo llevaban secuestrado. Copan a los acusados

El comandante Serra, Inspector del Primer Distrito y Jefe de la Policía del Turismo, logró en el día de ayer capturar una tenebrosa banda compuesta por «gangsters» americanos, que desembarcaron recientemente en esta capital, para estafar a los turistas por medio de «Pool-rooms», de acuerdo con un cubano nombrado Fresdesvindo Bosque Cueto, que no pudo ser detenido.

El arresto se llevó a cabo por medio de los agentes Borrayo, Graña y León, de la Sección del Turismo, en el hotel «Packard», donde se hospedaban los acusados, a virtud de una denuncia formulada ante el comandante Serra por Mr. Marsh-All Mack, quien hizo constar que su padre, el abogado Orrs Mack, estuvo a punto de ser víctima de la banda, cuyos componentes le prometieron fabulosas ganancias, obligándolo a salir del hotel «New York», en el que se hospedaba.

Momentos después de formulada la denuncia, la policía logró localizar al doctor Mack, así como a los acusados, que se nombran Morris H. Simmons o Maurice Handerman; Eduardo Roger, David Miller y John Cairk, todos vecinos del hotel «Packard», frustrando con ello la estafa de que iba a ser víctima el mencionado norteamericano, persona adinerada y de reputación en su país.

Bosque, según se ha podido comprobar, es un sujeto con antecedentes penales y desde hace tiempo se viene dedicando a estafar a los turistas que nos visitan por medio del ilícito juego de los «Pool-rooms».

Esta madrugada el comandante Serra y sus agentes continuaban afanosamente investigando el paradero de los otros americanos complicados en estos hechos, para proceder a su detención, así como a la del cubano Bosque Busto, quien se hace pasar entre los turistas como Fred Martínez.

Con todo lo ocupado en poder de los acusados, la policía dió cuenta de estos hechos al Juez de Instrucción de la Sección Segunda, atestado que levantó el capitán Lavista, al mando de la Tercera Estación.

En esta composición gráfica aparecen los cuatro norteamericanos detenidos por el comandante Serra y sus agentes por dedicarse a estafar a sus compatriotas que vienen a Cuba como turistas, ofreciéndoles grandes negocios por medio de «pool rooms». El segundo, de arriba a abajo, es el chofer Manuel García Viñas, que les alquiló su auto, ignorando que se dedicaban a esas actividades delictuosas. Viñas fué libertado después

Fredesvindo o Alfredo Bosque Leyva, prófugo, acusado por el comandante Serra de formar parte de la banda que estafa a los turistas norteamericanos

DEL 24 AL 27 DE ESTE MES, LAS ESCUELAS PUBLICAS HONRARAN A LOS CUBANOS MUERTOS EN CALI

Se explicará a los alumnos lo que significaba el vuelo que habían emprendido, cuya finalidad primordial era glorificar al Descubridor. Faltan profesores en el Instituto habanero

Los días del 24 al 27 de los corrientes serán dedicados por las escuelas públicas de la nación a honrar la memoria de los gloriosos cubanos caídos en Cali, cuando realizaban un vuelo de buena voluntad al Faro, monumento a Colón, que ha de erigir en Punta Torrecilla, la República Dominicana.

El acuerdo en ese sentido fué tomado por la Junta de Superintendentes de Escuelas de Pinar de Río. Dichos días serán utilizados por el magisterio para informar a los escolares la finalidad del trascendental vuelo, terminado tan trágicamente, las naciones que lo auspiciaban, la importancia que tenía esa gestión en pro de una mayor fraternidad americana y la personalidad de cada uno de los que tomaron parte en el mismo.

También el día 24 ha de iniciarse la Semanal del Niño, que auspician el Club Rotario y la Secretaría de Educación Pública.

Se espera el traslado de 14 profesores para comenzar las clases

Las clases en el Instituto de la Habana comenzarán inmediatamente después que se hayan trasladado de otros planteles para el mismo los 14 profesores que requieren para la atención de todas las aulas, ya que la matrícula se eleva a 4,200 alumnos y las clases se ofrecerán diaria[mente].

Los doctores Joaquín Lebredo y Raimundo Lazo, secretario y vicedirector respectivamente del Instituto, estuvieron ayer en la Secretaría de Educación Pública interesándose por esa medida de referencia, que estiman de verdadera necesidad.

Probablemente las clases se inicien en la que semana próxima.

Los exámenes del curso nocturno se están realizando en estos días.

Se emplean 12 graduados de Agrimensura

El doctor Ciro Sosa, profesor de la Escuela de Agrimensura, que funciona anexa al Instituto del Vedado, informó ayer en la Secretaría de Educación que 12 de los últimos graduados en dicha escuela habían sido empleados en el catastro de bienes de la Secretaría de Hacienda.

Se firmarán los primeros Títulos

A la firma del Secretario de Educación, doctor Fernando Sirgo, han sido puestos los primeros títulos que expide la Escuela Técnica Industrial de Mujeres «Fundación Rosalía Abreu».

Dicho plantel comenzó a funcionar hace años, pero como quiera que ha sufrido las clausuras y suspensiones de clases de los últimos tiempos, esas son las primeras alumnas que se gradúan en el mismo.

Comisiones y Licencias

Ayer se concedió licencia electoral al señor Ricardo Escasena, Jefe de Despacho de la Secretaría de Educación Pública, y a la señorita Celeste Boeras, jefa del Negociado de Divulgación Artística.

El primero ha sido postulado candidato a representante por el Conjunto Nacional Democrático habanero y la segunda para el mismo cargo por el Partido Liberal de Oriente.

También se ha otorgado una comisión a la señora Himilce Abril de Estévez, a fin de que confeccione las estadísticas culturales de la provincia de Oriente.

Para sustituirla mientras dure dicha comisión de servicios ha sido designada Odio de Quesada, jefe del Negociado Técnico-Escolar.

Duelo en el Instituto de Remedios

El Instituto de Remedios se encuentra de duelo desde ayer tarde, con motivo del fallecimiento del doctor Leandro González Vélez, profesor de Matemáticas del mismo.

Las clases vacaron y la bandera se puso a media asta, cumpliendo el artículo 72 del reglamento de dicho centro.

El doctor Leandro González Vélez, personalidad bien conocida en nuestro mundo profesional, fué Inspector de la Segunda Enseñanza y profesor de los Institutos de la Habana, Santa Clara y Remedios.

El doctor José Manuel Pérez Cabrera, Director de la Enseñanza, envió inmediatamente un telegrama al director del Instituto de Remedios, dándole el pésame, en nombre del Secretario de Educación y en el suyo propio, y disponiendo que vacasen las clases y se pusiese la bandera a media asta.

Hoy se reunirán las maestras y auxiliares de Kindergarten

Hoy, a las dos de la tarde, se reunirán las maestras y auxiliares de kindergarten en la escuela pública situada en Aguiar número 15.

Se ha citado para dicho lugar con objeto de tratar sobre el informe que ha elevado la comisión reorganizadora de la Instrucción Primaria, especialmente en las parte que se refiere a la enseñanza de Kindergarten.

PROTESTAN CONTRA LA ZONA FISCAL LOS COMERCIANTES DE LA CAPITAL VILLAREÑA

SANTA CLARA, enero 21. — Ante la alarma producida entre los comerciantes e industriales de esta ciudad por la interpretación que viene dando la Zona Fiscal a las modificaciones del impuesto sobre utilidades, al estimar que aquéllos han dejado de contribuir con cantidades al Tesoro, la Cámara de Comercio se reunió hoy, bajo la presidencia de Generoso Vieites, y actuando de Secretario el señor José García Pérez.

Se acordó ayudar a los asociados de la Cámara para obtener la suspensión del cobro referido, que se les exige del año 1931 al 30 de junio de 1933. A la reunión asistió el Administrador de la Zona Fiscal, señor Guillermo Torres, que ilustró a los asambleístas sobre la materia debatida.—Armando Machado.

ABURRIDO DE LA VIDA, UN ASIATICO SE LANZO AL MAR PARA MATARSE

En las últimas horas de la tarde de ayer, cuando los hermanos Orfilio y Miguel Angel Pedraza Giralt, vecinos, respectivamente, de Sol 36 e Inquisidor 20, se hallaban reparando un bote en el litoral, frente a la Avenida del Puerto, observaron que un asiático se lanzaba al agua. Sin pérdida de tiempo dichos señores lograron rescatar al presunto suicida, conduciéndole al Primer Centro de Socorro, donde dijo nombrarse Luis Wong, de 52 años y vecino de Dragones número 96.

El médico de guardia asistió a Wong de contusiones diseminadas por el cuerpo, de carácter menos graves, las que sufrió al proyectarse contra los arrecifes del Malecón.

Wong declaró a la policía que debido a que estaba sin trabajo q aburrido de la vida, ideó suicidarse, a cuyo fin se dirigió al puerto, lanzándose al mar.

MARIGUANA OCUPADA

La Policía procedió a la detención de Domingo Ahón O-Farrill, de 24 años y de Picota 94; Luis Márquez Alvarez, de 24 años y de igual domicilio, y Luis González Mancheco, de 30 años, mecánico dental y de Gloria 106. A los dos primeros se le ocupó una onza de yerba de mariguana y González se tragó varios cigarrilos de la misma yerba, ocupándosele solamente uno de ellos.

Anuncios Clasificados de Ultima Hora

COMPRAS

9 CASAS

DESEO COMPRAR CASITA CERCA de la La Habana, repartos, buenas vías de comunicación. No trato con corredores. Precio: 1,500 pesos. Informes: M-2965, de 2 a 4.

COMPRO UNA PROPIEDAD QUE produzca buena renta. No importa precio alto, siempre que lo valga. Deseo trato directo. Informes: San Lázaro 195, altos: A-9173. No cuarterías.

17 MUEBLES Y PRENDAS

A-7795: COMPRA MUEBLES

De todas clases. Pagamos más que nadie. También vendemos, cambiamos y alquilamos. No venda sin antes hacer una llamada: A-7795. Vamos en el acto. «La Honradez», Máximo Gómez núm. 85.

VENTAS

48 CASAS

VEDADO. VENDO 3 CASAS A 17,000 pesos cada una, dos plantas, Calzada y B, Cuatro y Línea 25 y Paseo, Informan FO-1097 de 1 a 5

VENDO CASITA DE MAMPOSTERIA y teja compuesta de portal, sala, dos habitaciones, comedor, cocina, servicio patio, reparto Buena Vista m edioa cuadra tranvías. Precio mil pesos, 500 de contado y el resto a pagar 20 pesos mensuales, sin interés. Teléfono I-3611

VEDADO: $10,000

Lujosa, lindísima, sin estrenar: jardín, portal, sala, comedor, regio baño, 3 amplias habitaciones garage. Otro chalet de esquina sin estrenar: 10,000 pesos. Gerardo Mauriz: M-7586, Metropoliatana 538.

VEDADO, 4 CASAS: $13,000

Próxima 23, renta 20 pesos. Espléndido negocio. Otra, calle 23: 20,000 pesos. Otra, 2 plantas: 11,500. Gerardo Mauriz: M-7586, Metropolitana núm. 538.

CHALET MODELO FUENTES Y E., ALMENDARES

LO MAS MODERNO DEL REPARTO

Livingroom con bar, comedor, biblioteca, portal, tres grandes terrazas, cuatro cuartos, closets, lujoso baño en color, cocina en nicho, pantry, garage, cuarto de criados con sus servicios, jardín japonés, patio con lavadero. Véalo a cualquier hora.

PRECIO MUY REDUCIDO

M-2863

M. A. ESTRADA MORA

COMPRA Y VENDE CASAS Y SOLARES

HIPOTECAS

SAN IGNACIO 50

de 9 a 12 y de 2 a 4

Telf. M-7432

¡GANGAS! ALMENDARES, INMEDIATA tranvías y ómnibus: jardín, portal, sala, comedor, 2 cuartos, baño completo, techos monolíticos: 1,950 pesos; dos casas esquina y solar anexo, rentando 12 por ciento: 2,600 pesos. Prado 19: M-6513

LUYANO: CERCA CALZADA, CON portal, sala, comedor, 2 cuartos: 1,000 pesos; Concepción, portal, sala, recibidor, comedor, 2 cuartos y traspatio: 2,850 pesos; otra, moderna, jardín, 2 cuartos, etc., 2,000 pesos. Prado 19: M-6513.

PROXIMA A LA TERMINAL: SALA, comedor, 2 cuartos: 1,900 pesos; otra inmediata Sanidad, sala, saleta, cuartos amplios, azotea: 3,200 pesos; cerca Cuatro Caminos: sala, 2 cuartos, etc., azotea: 2,200 pesos. Prado 19: M-6513.

VENDO CASA, GENIOS 28, ENTRE Consulado e Industria. Mide 6.50 metros frente. Total: 126 metros. Ventajosas condiciones. Informes: Sra. Concepción, calle B., entre 10 y 12, reparto Almendares. Telf. FO-1918. Hora: de 1 a 4.

25,000 PESOS, VENDO PALACETE Víbora, cinco mil metros, preciosos jardines, construcción de gran lujo y confort. Costó más de cien mil pesos fabricarlo. Negocio oportunidad. Informes: San Lázaro 195, altos. Telf. A-9173.

VENDO CASA EN CHACON, 10 POR 30 metros aproximadamente: 13,000 pesos, de dos plantas. Informes: San Lázaro 195, altos: A-9173.

VENDO UNA CASA: 3,600 PESOS, en Estrella: sala, comedor, tres cuartos, baño, cocina y patio. Informes: San Lázaro 195, altos: A-9173.

VENDO CASA MODERNA, 3 CUARTOS, etc. Renta 30 pesos. Dirigirse por escrito: Apartado 2476, Habana.

VENTAS

48 CASAS

CONCEPCION Y GENERAL LEE: SE venden sin estrenar casitas, techos monolíticos: jardín, portal, sala, comedor, dos cuartos, baño intercalado, cocina agua caliente lavadero, lugar para guardr máquinas. Puede verse a todas horas, muy barata, Ruta 22 y tranbús V-1: M-2863.

REPARTO PARRAGA

Casa mampostería, baño primera, agua fría y caliente. El terreno que quiera: 500 pesos contado, resto pagar sin interés. También quinta propia para granja, 35,000 a 60,000 varas, a 10 centavos vara. Muchas matas frutales. Telfs. M-5090 y U-6723.

REPARTO LA SIERRA, CASA DE ESQUINA: $1,500

Vendemos casa de esquina, moderna, compuesta de jardín por ambas calles, portal, sala, tres habitaciones, baño, comedor, cocina, garage un cuarto y servicio de criados. Precio: 1,500 pesos y reconocer 4,000 pesos. Informes: J. P. Quintana: M-8182, Chacón 23.

12,000 PESOS, CASA DOS PLANTAS, Concordia. Cada planta: sala, recibidor, cuatro cuartos, baño completo, comedor al fondo, cocina, cuarto criados. Informes: San Lázaro 195, altos: A-9173.

49 SOLARES

VENDO SOLAR YERMO SANTA Ana entre Acierto y Atarés. El único sin fabricar en la cuadra. Mide 10 varas frente por 40 fondo. Verdadera ganga. Informes: Dr. Ibáñez Tel. M-1518

GRAN NEGOCIO. —SE VENDE UN solar 2 accesorias y seis cuartos, renta 10 pesos mensuales último precio: 3,000 pesos 3 cuadras del Puente Hierro, no corredores. Informes Mercaderes Nro. 35, departamento 15.

VEA ESTAS GANGAS: LA SIERRA, 12 por 47, a $2.50; parcela de 11 por 34, a $4.25 vara; Ampliación de Almendares, parcelas de 12 por 35 y 12 por 23, a $2.50 vara; Almendares, calle E., entre 14 y 16, 10 por 47, a $3.50 vara; parcela de 13.56 por 22.17, a $3.25 vara. Para informes: Ramón Rodríguez. Telf. M-6922.

50 FINCAS RUSTICAS

ARTEMISA: VENDO RICA FINCA rústica, 12 caballerías, monte firme con toda clase maderas duras. Buenas comunicaciones para explotación. Arrendada sin contrato. Guillermo del Monte. Habana 84: M-2474.

51 ESTABLECIMIENTOS

BODEGA: VENDO O CAMBIO

Por propiedad. La bodega está sola en esquina, moderna, bien surtida. Se da o se recibe diferencia. Informes:: San José y Belascoaín, café, Alvarez.

GANGA PARA INDUSTRIA

Terreno esquina, Calzada Palatino, 48 por 88 varas. La medida que quiera: $2.40. Alcantarillado agua. Telfs. M-5090 y U-6723.

LECHERIA MODERNA: 900.00

Punto céntrico y una bodega en Calzada, en $1,200, bien surtida, 20 pesos alquiler, casa familia Informes: San José y Belascoaín, café. Angel Alvarez.

52 BOVEDAS Y PANTEONES

EXHUMACIONES A 12 PESOS LAS hace Valdés, I-6235 y A5-0332 Vende bóvedas sin estrenar a 110 pesos contado, con facilidades a 125 pesos. Le cuida su panteón por 1 peso mensual.

53 AUTOMOVILES - ACCESORIOS

VENDO CHEVROLET 31, DOS PUERTAS; Ford 32, dos puertas Buick 4 puertas, del 29, motor chico, chapa particular nueva: 85 pesos. Vea estas gangas. 23 entre 12 y 14, garage. Pregunte por Cecilio.

54 MAQUINARIAS

GANGA: VENDO BOMBA STERLING motor Johnson de gasolina, 80 galones minutos, 3 HP., 3,600 revoluciones minuto, para fincas, completamente nueva. Informes: Martínez, de 8 a 12 a. m., Monte número 25, «La Zambumbia», paradero de guaguas Güines.

56 MUEBLES Y PRENDAS

SE VENDE UN MAGNIFICO JUEGO de comedor de caoba, que costó 1200 pesos, se da mucho menos de la tercera parte y una lámpara de comedor y otras cosas. Verlos de 1 a 3 de la tarde calle 23 y M, edificio Alaska, ap. 302

OPORTUNIDAD: POR EMBARCAR familia extranjera, vendo todos sus muebles y automóvil Ford 1936, 4 puertas. Todo en perfectas condiciones. Calzada 253. Telf. F-4578.

JUEGO CUARTO CAOBA, 3 CUERPOS, nuevo, 8 piezas; juego comedor Renacimiento. Se venden muy baratos. Véalos: Angeles 34, entre Maloja y Sitios.

SE VENDEN DOS JUEGOS CUARTO, juego de sala, 2 libreros y dos lámparas y un escritorio. Informes: edificio «López Serrano», departamento 78, calle 13 y L.

57 UTILES DE OFICINA

MIMEOGRAFO

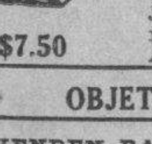

«Perfect Star», 500 copias cada entintado, como costosos mimeógrafos. A prueba 30 días. Informes y demostraciones: J. Jiménez, Progreso 14, frente City Bank: A5-4591.

$7.50

62 OBJETOS VARIOS

SE VENDEN RAILES USADOS, PARA vía estrecha. Informan: Amistad 97. Telf. M-1060.

EN LA DEMOLICION DE 25 E INFANTA, fondo Carreño, 8,000 tablas, de 1 y 1 y media, 6,000 alfardas denso, 10 divisiones de cartón americano, planchas de zinc de uso y otros varios, 2,500 de tabla nueva- de media pulgada.

Dinero-Hipotecas

64 OFERTAS

HIPOTECAS: TENGO 4,000 PESOS para invertir en primera hipoteca y otra partida de 5,000 pesos. También primera, sobre casas situadas Habana y Vedado. Interés moderado. Guillermo del Monte, Habana 84: M-2474.

ENSEÑANZAS

75 PROFESORAS - PROFESORES

TRES ASIGNATURAS POR 6 PESOS a domicilio, ortografía práctica, aritmética, cálculo mercantil, taquigrafía Pitman piano y corte. En un mes confeccionará sus vestidos. Telf A-8622 de 12 a 2.

ALQUILERES

79 HOTELES

ANTIGUO HOTEL «JEREZANO», REFORMADO nuevamente. Amplias habitaciones, balcón a la calle, baños calientes. Prado 102, altos, esquina a Virtudes.

ALQUILERES

80 CASAS DE HUESPEDES

ALQUILO UN MAGNIFICO CUARTO, frente al baño, agua caliente y fría. Comida inmejorable, 17 número 256, Vedado. Telf. F-3837.

82 APARTAMENTOS

APARTAMENTO DE DOS PIEZAS frescas para personas tranquilas con referencias. C 457 esquina 21

EDIFICIO DE APARTAMENTOS, 17 Y 12, VEDADO

Se alquila con o sin garage, un apartamento con frente a 17, de terarza, sala, tres cuartos, baño intercalado completo, comedor al fondo, cocina y servicio para criados, closet en todos los cuartos, extracción de basura por cuenta de la administración, antena múltiple y chucho automático en las escaleras Informes el encargado, en el garage de los bajos.

83 DEPARTAMENTOS

SE ALQUILA HERMOSA SALA, PROPIA para profesional u oficina, en lugar céntrico. También una habitación. San Rafael 71 bajos, entre Campanario y Lealtad. Informan: A-9222 y F-5096.

84 HABITACIONES

HOMBRES SOLOS. SE ALQUILA buena habitación en O-Reilly 21, altos.

EN 17 Y 4, 851 ALQUILAN 4 AMPLIAS habitaciones, juntas o separadas propias para un bufete por tener servicio de sala y portal y tres habitaciones en los altos.

SE ALQUILAN HERMOSAS Y COMODAS habitaciones en casa particular de toda moralidad calle once Nro. 207, entre J. y K., Vedado, a una cuadra de Línea. Telf. F-6022

SE ALQUILA HABITACION FRESCA, con lavabo, anexa al baño, propia para persona sola, en $7.00; y otra para matrimonio. Hay teléfono. Malecón 3, primer piso, izquierda.

INDUSTRIA 96

A veinte (20) metros de Neptuno, se alquilan ventiladas y amplias habitaciones con lavabo de agua corriente. Precios razonables. Informa el encargado.

SE ALQUILA UNA HABITACION con lavabo, buen baño y agua abundante en Industria 53, primer piso, derecha.

ALQUILO EN CORRALES 120, BAJOS, entre Indio y San Nicolás, casa particular, dos habitaciones juntas, en 12 pesos, a matrimonio. Unico inquilino, otro matrimonio. No hay cartel en la puerta.

MONSERRATE 93, ALTOS, ENTRE Lamparilla y Obrapía. Se alquilan dos habitaciones separadas, una en 8 pesos, otra en 10 pesos, con muebles, lavabo agua corriente. Otros informes en la misma.

CASA PARTICULAR ALQUILA CON todo servicio a hombre solo o matrimonio, para vivir con el mejor confort. Se exigen referencias. Hay teléfono, San Rafael 68, primer piso.

EN PRADO 111, ENTRE TENIENTE Rey y Dragones, se alquila una habitación en la azotea, con todo servicio si se desea. Muy cómoda.

85 NAVES - LOCALES

SE ALQUILA PARTE DEL LOCAL de la peluquería Aguila 70, entre Neptuno y San Miguel, en condiciones ventajosas. Informan en la misma.

GRAN LOCAL: MONTE 267

Entre Carmen y Rastro, 10 por 40 metros, con frente también a Corrales. Informes: Monte 319. Telf. A-6045.

87 HABANA

ALQUILO PRINCIPE 122 ESPADA y Carnero, cuadra y media de Marina, sala, recibidor, 4 cuartos, comedor fondo, cuarto y servicio criados, cocina gas, abundante agua; la llave en el departamento Nro. 4 de la misma casa. Informes I-3884

ALQUILO CONDESA Nro. 45 ALTOS entre Lealtad y Escobar, casa nueva pintada en colores, sala, recibidor, dos habitaciones, baño intercalado, comedor al fondo, llave en el Nro. 47 Telf. U6444

CASA MODERNA CONCORDIA 92 SEGUNDO piso sala, saleta, 3 cuartos, baño intercalado, comedor al fondo, cocina, cuarto y servicio criados, despensa 45 pesos, más informes: «La Elegante» de Galiano 64. Teléfono: M-9440 llave primer piso.

PROXIMOS UNIVERSIDAD: ALQUILO altos, Jovellar 21, esquina a M., cuatro cuartos. Toda acabada de pintar. Alquiler rebajado. Telf. FO-1751.

ALQUILO PRIMER PISO, CASA CERRADA del Paseo número 1, entre Zanja y Salud: sela, saleta, comedor, tres cuartos, cuarto y servicio de criados. Llavines en la misma. Informes: Telf. I-5490.

VIGIA 31-C., ACABADO DE PINTAR. Se alquila, dos meses en fondo o fiador: 25 pesos con sala, 3 cuartos, comedor y dos baños. Informes y llaves: Someruelo 11.

$30.00 MONTE 267

Entre Carmen y Rastro, espléndido piso nuevo: sala, saleta, tres habitaciones, baño intercalado, comedor, cocina y calentador de gas y servicio de criados. Informes y llaves: Monte 319. Telf. A-6045.

SE ALQUILA CASA: SALA, DOS cuartos y baño: 23 pesos, Luz 26. Informan en la misma.

88 VEDADO

SE ALQUILA CALLE 6 Nro. 154 ENTRE Calzada y Línea, hermosa residencia decorada, una sola planta portal, recibidor, sala, saleta, comedor, 7 habitaciones, 2 baños, patio interior pantry, cocina, garage, cuarto chofer y 2 cuartos en la azotea. Precio: 150 pesos. Informan M-9871 y FO-3194

CALLE 25, ENTRE 8 Y 10, VEDADO hermosa casita, jardín, portal, sala, cuarto y demás servicios 12 pesos. puede verse a cualquier hora.

ALQUILO CASA CALLE 15 Nro. 1205 entre 18 y 20 Vedado, sala, comedor, 3 habitaciones, habitaciones de servicio, garage etc. 50 pesos Menendez .

SE ALQUILA LA CASA TERCERA número 162, entre C. y D., Vedado. Se puede ver, de 8 a 10 y media de la mañana y 2 a 5 tarde. Informan: F-4987.

CALLE 27 NUMERO 710, ENTRE A. y B. Se alquilan modernos bajos, con 4 habitaciones, baño intercalado, sala y demás comodidades. Llaves: esquina A.

VEDADO: B. NUMERO 2, ENTRE Tercera y Quinta, alquilo frescos y espaciosos bajos. Informan allí.

CALLE ONCE NUMERO 151, VEDADO, casi esquina a L., altos modernos: baño lujoso, 3 cuartos, sala, comedor, cocina cuarto y servicio de criados y garage. Llaves al fondo: L. número 104. Informes: F-2124.

CALLE ONCE NUMERO 153, CASI esquina a L., Vedado, moderna residencia: jardín portal, sala, amplio comedor, 3 grandes habitaciones 2 baños de lujo en colores, closets, cocina, pantry, cuarto y servicio de criados, garage y cuarto de chofer, lavadero y patio. Llaves al fondo, en L. número 104. Informes: F-2124.

EN L, ENTRE 25 Y 27, SE ALQUILA hermosa y ventilada casa. Informan en 25 y L. Telf. F-5196.

ALQUILERES

90 MARIANAO - REPARTOS

CHALET RECIEN FABRICADO A todo confort. Las habitaciones altas, habitación de servidumbre con servicios de agua caliente. Garage con habitación y servicios altos. Calle 12, esquina a Quinta, Ampliación de Almendares, Ruta 30, cada dos minutos.

SE ALQUILA: CALLE 11, ENTRE Avenidas Sexta y Séptima, Ampliación de Almendares casa de 3 cuartos, portal, sala, comedor, baño intercalado, cuarto y servicio de criados, pantry y garage. Informes: A-8266, días laborables, de 9 a 5.

1 JESUS DEL MONTE - VIBORA

VIBORA, SE ALQUILA JOSEFINA 19, una cuadra Calzada portal, sala, saleta, tres cuartos bajos, uno alto, cocina y baño. La llave al lado. Informan F-3973

ALCALDE O-FARRILL 68, ENTRE Estévez y Lacret, a una cuadra de Estrada Palma; jardín, portal, sala, comedor, cuatro cuartos, baño completo, cocina, garage con dos cuartos altos y traspatio. Se alquila. Informan: F-5682.

VIBORO. ALQUILO FRESCOS ALTOS, Chaple 16 cerquita Calzada casa de sala, comedor, 5 cuartos, baño, terraza, cuarto,, servicio criados, agua abundante 40 pesos informes F-2500

ALQUILO LINDA CASA TERMINADA de fabricar, Milagros 357, entre Cortina y Figueroa: sala, portal, tres cuartos baño color, comedor, galería, pantry, cocina, cuarto, baño de criados y garage. Informan en la misma Telf. F-5450.

ALQUILO: SANTOS SUAREZ NUMERO 78, Víbora: jardín, portal, sala, saleta, 3 habitaciones, comedor, baño cocina cuarto y servicio de criados, patio y traspatio cemento y garage. Informes: Leyte Vidal, Telf. M-2222: 34 pesos.

SE ALQUILA

La regia casa de Jesús del Monte y San Mariano, compuesta de portal, sala, saleta, cinco amplias habitaciones, baño intercalado, lujoso comedor, pantry, cocina, lavadero servicio de criados y chofer garage para dos máquinas, amplias galer.as, jardines y pozo con abundante agua. Además, dos lujosas habitaciones y baño completo en la azotea. Informan: M-5015.

ALQUILO EN LUIS ESTEVEZ 114, entre Felipe Poey y Heredia, casa compuesta de jardín, portal, sala, comedor, dos habitaciones, cocina, baño, patio y traspatio. Informan en la misma.

92 SANTOS SUAREZ - MENDOZA

PRECIOSA CASA ACABADA DE pintar Santos Suárez 314 entre Durege y San Julio jardín, portal, sala, saleta, cuatro habitaciones, baño intercalado, comedor, cocina, cuarto y servicios de criados, garage. Tranvías, ómnibus. Informan: Durege 30 A esquina a San Bernardino 60 pesos F-5984.

SANTOS SUAREZ: ALQUILO PLANTA alta, Zapotes 95, entre Paz y Gómez, media cuadra doble línea tranvías y ómnibus: sala, saleta, cuatro cuartos, baño intercalado, agua caliente, comedor al fondo y servicio de criados. Informan: Telf. M-8062, todos los días de 5 a 6. Sr. Torreira.

98 ALQUILERES VARIOS

ALQUILO VIDRIERA, EN LA PLAZA del Vapor, para vender billetes u otra mercancía. Puedo facilitarle billetes de Lotería. Informes: Sr. Federico, Plaza del Vapor 71, por Aguila.

SE SOLICITAN

102 AGENCIAS - COLOCACIONES

AGENCIA «BEERS»: M-7730

Cuando salga de misa de La Catedral, recuerde que esta bien montada oficina tiene siempre lista completa de buen personal, tanto doméstico, como para oficina, con referencias investigadas, San Ignacio 16, frente a La Catedral. (Desde 1906).

104 COCINERAS Y COCINEROS

SE SOLICITA CRIADA ESPAÑOLA para cocinar y limpiar apartamento 3 de familia, teléfono M-6722.

SOLICITO UNA ESPAÑOLA JOVEN, para cocinar y limpiar, en casa de corta familia. Tiene que dormir en la colocación. Sueldo: 18 pesos. Lucena 8, altos, entre Neptuno y San Miguel.

SE SOLICITA UNA SEÑORA BLANCA, para cocinar y lavar, con referencias. Neptuno número 166, entre Escobar y Gervasio, primer piso.

111 CHOFERES

SOLICITAMOS UN CHAUFFEUR que sepa embalar. Informes en. Obispo 99 entre Aguacate y Villegas.

114 AGENTES - VENDEDORES

COMPAÑIA AMERICANA ESTABLECIDA

Solicita hombres activos, que sepan las cuatro reglas, para empleo bien retribuído. De 10 a 11 a. m., Manzana de Gómez 504.

117 SOLICITUDES VARIAS

NECESITO ALGUNOS HOMBRES Y mujeres, mayores de 21 años, que vivan en La Habana y sepan las cuatro reglas. Los que sean admitidos obtendrán empleo permanente bien retribuído en Compañía americana. Preguntar por Mr. Frank, en Bernaza 3, frente al parque Albear, entrada por la Real Silk, a las once de la mañana, hora inglesa. No trato por corerspondencia.

SE OFRECEN

118 CRIADAS-CRIADOS

SE DESEA COLOCAR JOVEN ESPAÑOL, de criado de mano, sabe servir a la rusa, tiene referencias de casas que ha trabajado. Teléfono F-2626.

SE DESEA COLOCAR UNA JOVEN mestiza, para limpiar o manejadora. Va a los repartos: A-9997.

SE DESEA COLOCAR UNA SEÑORA joven, cubana. Informes: Telf. F-6165

SE OFRECE CRIADA DE COLOR, SIN pretensiones. Voy a los repartos y duermo en la colocación. Telf. A-8831.

SE DESEA COLOCAR UNA JOVEN española, de criada de cuartos o de mano, para corta familia. Tiene buenas referencias. Informes: calle Primera entre 16 y 18, Almendares. Telf. FO-3312.

SE DESEA COLOCAR UNA JOVEN española, para cuartos o comedor. Telf A5-5802.

SE OFRECE UNA ESPAÑOLA, DE medianaedad para la limpieza de cuartos. No le importa hacer un lavado de ropa. Siendo corta familia cocina y limpia Tiene referencias. Telf. FO-9395.

SE DESEA COLOCAR UNA MUCHACHA española para criada de mano o cuartos Es formal y trabajadora. Tiene referencis. Telf. M-6288.

SE DESEA COLOCAR UN JOVEN del campo, para criado de mano. Entiende algo de jardinero, o para casa de cantinas. No tiene pretensiones y tiene quien lo recomiende. Telf. I-7425

SE OFRECEN

119 COCINERAS-COCINEROS

SE DESEA COLOCAR UN CRIADO de mano español sabe servir mesa a la rusa y americana. Informan Línea 215 entre G y H F-2975

SE DESEA COLOCAR UNA COCINERA blanca, que duerme en la colocación. En la misma, otra que no duerme en la colocación: entienden de repostería y hacen plaza. Tienen recomendaciones y no se colocan por poco sueldo. Telf. U-6201.

SE OFRECE UNA COCINERA DE color, de mediana edad, sin pretensiones. Voy a los repartos y duermo en la colocación. Telf. A-8831

SE OFRECE ESPAÑOLA, PARA COCINAR y limpiar a corta familia. Es formal y trabajadora. Sueldo: de 15 a 18 pesos: M-2183.

SE DESEA COLOCAR UNA MUCHACHA española, sabe trabajar de todo, es cocinera y repostera y sabe servir la mesa a la rusa. Prefiere matrimonio solo. Lo mismo duerme en la colocación que afuera. Sueldo: lo menos 25 pesos. Telf. U-2667.

SE DESEA COLOCAR UNA SEÑORA española, para cocinar y limpiar, cocina a la criolla y a la española. Tiene referencias y duerme en la colocación. Telf. U-1612.

SE OFRECE UN COCINERO Y REPOSTERO valenciano, de mediana edad, sin pretensiones, para casa particular o comercio Cocina española, francesa, americana. Especialidad en pastelería. Tiene referencias y sale al campo. Informes: Villegas y Lamparilla, bodega. Telf. M-5172.

123 COSTURERAS-MODISTAS

SE DESEA COLOCAR UNA MUCHACHA española para casa particular para coser y bordar, sabe bordar a la máquinna y a mano y sabe hacer toda clase de incrustaciones también ayuda a hacer alguna limpieza y si es preciso sirve la mesa. tiene referencias lamen Telf F-7150

SE OFRECE EXPERTA BORDADORA de monogramas. Se hace cargo de toda clase de letras. Puede trabajar en el taller o en su casa, o para coser y planchar en taller. Pregunte por Ofelia. Telf. M-2600.

125 CHOFERES

SE DESEA COLOCAR UN CHOFER cubano, sin pretensiones y competente, para casa particular o comercio. Tiene buenas referencias. Informan: F-6251.

SE DESEA COLOCAR UN CHOFER español, para casa particular. Tiene buenas referencias de las casas que trabajó. Llame: Telf. F-6093.

126 JARDINEROS

SE DESEA COLOCAR UN MATRIMONIO japonés, sabe bien el jardín y servir la mesa. Ella, para cuartos. Tienen buenas recomendaciones. Telf. A-9814

129 OFICINISTAS

TAQUIGRAFA, MECANOGRAFA Y corresponsal, conociendo contabilidad y bastante inglés, con experiencia en oficinas, se ofrece a casa seria, Habana o interior. Telf. M-9512, San Nicolás 52, altos.

Profesionales

1 ABOGADOS Y NOTARIOS

NILO PICAZO COSSIO

Abogado. Asuntos Civiles y Criminales. Edificio La Metropolitana, departamentos 336-337 Consultas de 4 a 7 p.m. Teléfono M-6031.

NOTARIA DEL DR. MARQUEZ STERLING. En virtud de la nueva Ley Notarial, esta Notaría por trámite judicial, se hace cargo de declaratorias de Herederos, Testamentarías, perpetuas memorias, subastas, negocios de comercio, inscripción de documentos, habilitación libros de comerciantes. Inscripción de nacimientos y ciudadanías, cambios y modificación de apellidos. Asimismo tramita con rapidez matrimonios y divorcios. También se da dinero en hipoteca y se vende y compran toda clase de inmuebles. Dirigirse a J. R. Arbucia, Habana 64, altos(teléfono: A-6262

2 PROCURADORES

ME HAGO CARGO DE DEMANDAS divorcios rápidos matrimonio notarial, cartas ciudadanía, pasaportes, declaratoria de herederos, etc. Véame, anticipo gastos. Bufete de Alberto Cuervo, edificio Metropolitana 342, M-2808. O-Reilly y Aguacate.

3 DRES. EN MEDICINA

DR. MESA RAMOS

PIEL, SIFILIS, VENEREO

Inyecciones intravenosas, de 8 a 9 a. m. Consultas: de 5 a 7 p. m. Tratamientos: precios convencionales. Perseverancia 32, entre Animas y Virtudes.

DR. A. VENERO

Curación rápida de enfermedades venéreas, impotencia, sífilis, electricidad médica, diatermia, ozoterapia, etc. Cuota semanal. Consultas: de 10 a 12 m. y de 4 a 6 p. m. San Miguel 55, esquina a San Nicolás, Telf. A-9380.

INSTITUTO HIGIA

ENFERMEDADES VENEREAS (EXCLUSIVAMENTE)

Curación rápida y garantizada de gonorrea reciente o antigua, prostatitis, orquitis, artritismo blenorrágico, sífilis, úlceras chancrosas, impotencia. ULTIMOS MEDICAMENTOS. Método indoloro. Diatermia, fulguraciones CONSULTAS Y RECONOCIMIENTOS GRATIS, de 7 a. m. a 9 p. m. Turnos especiales. Zanja 2, altos, entre Galiano y Rayo, teléfono M-6605

DR. J. B. RUIZ

Ex-especialista del Centro Gallego de los hospitales de Filadelfia y New York. Especialista vías urinarias, venéreo, sífilis y trastornos sexual. Uretroscopía y Cistoscopía,. Consultas de 1 a 3 Trocadero 35.

DR. BARBA INCLAN

MEDICO CIRUJANO

Especialista en Huesos, Articulaciones y Músculos. Cirujano ortopédico Hospital de la Policía Nacional, asistente Hospital Mercedes y ayudante del Profesor Inclán. Consultas diarias de 2 a 3 p.m. en San Rafael 153 F, altos, entre Hospital y Espada. Consultas de $3 a $5 según hora. Telf. U-1224.

EL QUIROPEDISTA REY ESTA EN la Habana. Tome nota: F-4433 y A5-5442 Peluquería «Galia», Neptuno No. 36.

VIAS URINARIAS

(EXCLUSIVAMENTE)

Enfermedades de los riñones, vejiga, próstata, testículos, gonorreas y sus complicaciones. Resectoscopía de la hipertrofia prostática y electrolisis de las estracheses uretrales. (Método Thompson). Impotencia en todas sus formas. Generandi, Cocundi, Espermatorrea; Debilidad sexual, etc. Consultas y Reconocimiento gratis, 5 p. m. a 7 p. m., Consulado 39 (primer piso), entre Genios y Refugio.

M.E.C.D. 2016

Profesionales

3 DRES. EN MEDICINA

MEDICOS ESPECIALISTAS

LAMPARILLA 41, ENTRE AGUACATE Y COMPOSTELA: A-7143

Cirujanos, parteros, OCULISTAS dentistas y comadronas. ALMORRANAS CURADAS RADICALMENTE SIN OPERACION. Impotencia, blenorragia, asma y demás enfermedades. CLINICA Y LABORATORIOS INCORPORADOS. Reconocimientos: $1.00; Consultas: 0.50; Extracciones: 0.50. Trabajos dentales garantizados. CIRUGIA PLASTICA, OBESIDAD, DELGADEZ, TATUAJES, BERRUGAS, SENOS, forúnculos, manchas y otros defectos quitados y corregidos. ATENCIONES: DE 7 A. 7 P. M. DIAS FESTIVOS: DE 10 A 12 A. M. GABINETE: LAMPARILLA No. 41

DR. ANTONIO PITA

Enfermedades nerviosas y endocrinas

Contando con un bien montado Instituto de Fisioterapia. Tratamiento efectivo de la neurastenia, impotencia, frigidez sexual, enfermedades crónicas y glandulares, etc. Novísimo método de estimulación Vago-Simpático. No visita, ni da consultas por Correo. Consulta previamente concedida: $10.00. Consultas de 2 a 4 p. m. $2.00. San Lázaro 45, a una cuadra de Prado y Malecón. Telf. A-0282.

DR. J. R. Alvarez Chacón

HERNISTA

Ex-Director de «La Benéfica», del Centro Gallego

Edificio «América», Jovellar esquina a N.
Telfs. U-5480 y FO-1281

Cura radical de la hernia, sin recurrir a operación ni al uso permanente del braguero. Desprovista de peligro, dolor y complicaciones de todo género. El paciente puede continuar sus ocupaciones habituales durante el tratamiento.

CONSULTAS, TURNO FIJO

DR. ROSAL

Sistema nervioso. Corazón. Medicina Interna. Consulta diaria de 4 a 6. San Miguel 117, (altos) entre Gervasio y Escobar. Teléfono U-2842.

DR. FRANCISCO J. DE VELASCO

Corazón, Pulmones, Estómago e Intestinos.

DR. RUBEN DE VELASCO

Corazón, pulmones, enfermedades de los niños. Consultas de 1 a 3, días laborables. Horas especiales, previo aviso. Salud 34. Telf. M-6068.

DR. A. LABRADOR

Especialidad en enfermedades de señoras, flujos crónicos, venéreos y sífilis, corazón, riñones y pulmones, inyecciones intravenosas. Se hacen toda clase de análisis. Consultas gratis de 8 a 12 y media. Pagas de 2 a 5. Angeles No. 3, entre Reina y Estrella. A-0801

GABINETE UROLOGICO ALEMAN VIAS URINARIAS

Consultas gratis, de 7 a. m. a 7 p.m. y de 4.30 a 9. Consultas especiales, de 1 a 7 p. m. Jesús del Monte 135, bajos, frente a la Quinta de Dependientes. Tratamientos modernos, con vacunas alemanas para curar la Gonorrea en 15 días, sean crónicas o mal curadas. Garantizamos que no quedan recogidas. Facilidades de pago. Impotencia y debilidad sexual, piel y sífilis.

DR. ALFREDO COMAS

Especialista del Instituto del Cancer. Enfermedades venéreas, sífilis, impotencia, afecciones de señoras, tumores del útero y pechos. Aplicaciones del Radium. Horas: de 2 a 5. Telf. M-7728. San Nicolás 70, Habana.

DR. OCTAVIO RIVERO

Asma, tuberculosis, enfermedades pulmonares y alérgicas. (Coriza, urticaria).

Ex asistente Servicio del profesor Sayé, (Barcelona; ex jefe clínico Dispensario Antituberculoso Municipal. Consultas: lunes, miércoles y viernes, 12 a 2 p. m. Hora fija previo aviso. Campanario 43. M-6218.

DR. JOSE ALFONSO

Ex especialista del Centro Asturiano: ojos, garganta, nariz y oídos. Consultas mutualizables: de 10 a 12 y de 4 a 5: $1.00; de 2 a 4: $3.00. Turno fijo: $5.00. Operaciones módicas. Monte 386. Telf. M-2330.

POLICLINICA INTERNACIONAL

Director: Dr. David Cabarrocas

San Miguel número 250, letra B. Consultas de 9 a 10 a.m. y de 2 a 7 p. m. Excepto sábados y domingos, por turno: de $0.50, $1.00, $2.00, $3.00, $4.00 y $5.00. Consultándose primero los de más precios. Tratamiento especial: Tuberculosis, Asma, Bronquitis, Reumatismo, Diabetes, Sífilis, Blenorragia, Piolitis, Nefritis, Ictericia, Dispepsia, Vómitos incoercibles del embarazo, con raspado o cura. Neurastenia, Ulcera del Estómago, Anemia, Disentería, Paludismo, Apendicitis. A los pobres se les consulta gratis presentando este anuncio.

INSTITUTO DEL VIEJO

NEPTUNO 120

Especializado en el tratamiento de enfermos de más de 40 años. Servicio permanente. Laboratorio. Visitas domiciliarias. Curaciones. Consultas. Electricidad médica. Farmacia. Especialistas. Clínica. CUOTA MENSUAL $1.50. Obsequiamos el primer recibo.

5 DENTISTAS

DR. ARMANDO CRUGET

Cirujano dental y oral, de la facultad de Pennsylvania y del Gerestson Hospital of Oral Sugery. Ex profesor de la Moffit Porcelain Dental School de Filadelfia.

Tratamiento médico quirúrgico de la piorrea alveolar, dentadura de porcelana, cordales impactados. Rayos X, diaterma, electro coagulación. Infrarojo. Alta frecuencia. Rayos Violeta. Consultas por hora fija.

Paseo núm. 17, entre Línea y Calzada, Vedado.
Telf. F-5152.

DR. ALFREDO CARNOT

Cirujano Dentista. —Teniente Rey esquina a Mercaderes, altos. Teléfono: A-9310. Consultas diarias de 8 a.m. a 7 p.m.

Profesionales

5 DENTISTAS

DR. J. M. GATELL

CIRUJANO DENTISTA

Calle Habana núm. 98, entre Obispo y Obrapía.

Especialista en extracciones, puentes, coronas de oro y platino y dentaduras postizas. Arreglo de puentes y planchas en el día. A los clientes que lo deseen los termino en 24 horas. Facilidades de pago. Consultas de 8 a 8. Telf. A-8335.

6 COMADRONAS

ESTRELLA VIÑALS. COMADRONA de Asociación Cubana y Cooperativa Médica. Inyecciones a domicilio. Ultimos procedimientos. San Rafael 152 L altos, entre Marqués González y Oquendo.

CONSUELO RUDA

Comadrona, ex interna de la casa de salud «La Balear». Muchos años de práctica. Consultas gratis. Belascoaín 74 altos, esquina a Jesús Peregrino. Telf. U-5824.

COMPRAS

9 CASAS

SE COMPRA PROPIEDAD GUANAbacoa o Buena Vista línea guagua trato con dueño, no pago gustos. Escriba a Farmacia D. Yornet, Galbis y Primelles, Almendares.

COMPRO UNA CASA EN EL CErro, Luyanó o sus repartos, muy próximo a la Calzada, precio módico. Para informes: Sr. Rueda. Revillagigedo Nro. 5.

COMPRO CHALET VEDADO

Con 4 habitaciones y hall central de una planta y que tenga algún traspatio, de 25 a Línea y de 4 a L indispensable en este radio. Pago hasta 16.500 pesos si lo vale. José B. Fernández. Obrapía 36 M-7430 y M-1506

COMPRO CASA 2 PLANTAS

Hasta $12,000.00 más o menos tiene que ser monolítica de San Rafael a San Lázaro y de Belascoaín a Prado, de contado. José B. Fernández, Obrapía 36. M-7430 y M-1506.

10 SOLARES

COMPRO SOLAR VEDADO

De 13.66 por 40 o 45 entre las calles de 4 a L y de 25 a Línea pago hasta 7.500 pesos si lo vale. Sr. Fernández, Obrapía 36 M-1506.

12 ESTABLECIMIENTOS

COMPRO TINTORERIA DE PEQUEño capital y en barrio comercial. También tomo sociedad cambia do amplias referencias. Informan teléfono M-5757 A. Fernández.

16 CAJAS CONTADORAS

COMPRAMOS UNA CAJA REGIStradora National Cash de 99.99, una máquina de sumar, un diferencial de dos toneladas, un guinche y una concretera grande. Todo de uso. Informan en Monte 335 de 2 a 3 p.m. Ferretería.

17 MUEBLES Y PRENDAS

M-2680: COMPRA MUEBLES

Zapatos señoras y caballeros, paga mucho. Muebles, máquinas coser, escribir, baúles, maletas, libros, adornos, divisiones, mamparas. Liquido casas completas, todo lo que usted quiera vender. M-2680.

COMPRO MUEBLES

No venda sus muebles sin avisar al A-7190. Pago más que nadie y en el acto.

LA CASA OTERO

SUAREZ 45: A-7190

Hacemos muebles a capricho

Vendemos y cambiamos de todos precios y estilos: A-7190.

A5-5932: COMPRO

Muebles finos y corrientes, refrigeradores modelos 1934, en adelante, máquinas coser, escribir, objetos Arte, antigüedades, equipajes, vajillas, cristalería. Telfs. A5-5932 y A5-5931.

COMPRAMOS ROPA USADA

De caballero. Si usted tiene zapatos, maletas, juguetes usados en buen estado, acuérdese, Martínez paga bien. Villegas 70, esquina Lamparilla teléfono M-2687

M-1661 COMPRAMOS MUEBLES

modernos máquinas escribir coser sumar, pianos relojes objetos de plata y arte todo de valor oro viejo prendas brillantes, M-1661.

U-1800: COMPRO MUEBLES

Pianos, máquinas de coser y escribir, objetos de arte plata, porcelana, bronce, libros, antigüedades, neveras, oficina completa archicos y lámparas. Todo cuanto represente valor «El Ras» U-1800

M-7084. — COMPRO MUEBLES MAquinas coser, escribir, objetos arte, lámparas, pianos, porcelanas, libros, cuadros, alfombras, vajillas diccionarios baúles, maletas, antigüedades, neveras, ropa acudo enseguida. Teléfono M-7084.

U-3637: COMPRO MUEBLES, PIANO máquinas de coser, y escribir, burós, objetos de arte, lámparas, porcelanas, antigüedades, efectos eléctricos, alfombras, plata cuadros. Pago bien, acudo enseguida. «Varadero». Teléfono U-3637.

A-6620: COMPRO MUEBLES

Juegos de cuarto, comedor, sala, piezas sueltas, neveras, refrigeradores, máquinas de coser y escribir, muebles de oficina, radios y equipajes. Liquido casas de huéspedes «La Moderna». Salud 3. A-6620

A-9003: COMPRO MUEBLES

FINOS Y CORRIENTES

Objetos de arte, oficina todo, lámparas, equipajes, máquinas coser, sillones barbería, pianos, pocelana, bronce, ropa caballero. Todo lo que venda. Telf. A9003.

COMPRO MUEBLES M-2914

Juegos completos y piezas sueltas. Pago bien. También cambiamos sus muebles viejos por nuevos. Visítenos y convénzase qué grandes ventajas ofrecemos. «LA CASA GRIS», Angeles 5: M-2914, entre Reina y Estrella.

U-2530 COMPRO MUEBLES DE TOdas clases, adornos finos, pianos, máquinas coser y escribir, libros, vajillas plata. Pagamos bien. Negocio rápido. U-2530.

A-6628: COMPRO MUEBLES

Hogar, oficinas, objetos plata, marfil, porcelana, bronce, juegos café, bandejas, estatuas, jarrones, vajillas, cristalería, lámparas, alfombras, pianos, antigüedades, baúles, escaparates, máquinas escribir y coser, archivos: A-6628.

U-1488; COMPRO MUEBLES

Pianos, máquinas de coser y escribir, lámparas, objetos de Arte, «La Colonial», San Rafael número 152, casi esquina a Marqués González.

COMPRO RADIOS: U-1488

COMPRO: ORO, PLATA

Platino, joyas, objetos de arte, muebles para oficinas de todas clases. «La Nacional», Villegas número 93, entre Teniente Rey y Amargura. Telf. A-9915.

COMPRAS

17 MUEBLES Y PRENDAS

U-6970: COMPRO MUEBLES OBJEtos de arte, vajillas de porcelana y plata máquinas de coser, escribir, planos, pianolas. Todo lo que tenga por vender. Operación rápida. Dinero en mano: U-6970.

A-8277: COMPRO MAQUINAS DE COser, máquinas de escribir, burós, archivos metálicos, prendas, objetos de arte, vajillas cubiertos, pianos, baúles, maletas, ropa de hombre. Llame: A-8277.

A-7795: CONPRO MUEBLES

De todas clases. Pagamos más que nadie. También vendemos, cambiamos y alquilamos. No venda sin antes hacer una llamada: A-7795. Vamos en el acto. «La Honradez», Máximo Gómez núm 85.

COMPRAMOS

Máquinas de coser, escribir, archivos, pianos, tapices, alfombras, objetos de arte, baúles, maletas, porcelanas, antigüedades, plata, adornos finos y bronces. Teléfono: A-9640, La Segunda Imperial, Corrales 187, esquina a Figuras. Atención rápida, tasación alta.

Compro M-9136

Muebles, máquinas de coser y escribir, contadoras, vidrieras, equipajes, lámparas, radios, neveras y objetos de arte.

MUEBLES DE OFICINA EN GENERAL

Archivos metálicos, cajas de hierro, divisiones, mamparas, cafés, fondas, barbería, molinos de café. Compro todo. Avise a esta casa. Tenemos gran surtido. Háganos una visita

COMPRO MUEBLES: MAQUINAS DE coser y escribir y todo objeto de valor. Suárez 53. Telf. M-1556.

COMPRAMOS JOYAS

Antiguas y modernas, con brillantes, zafiros, rubíes y esmeraldas finas, oro, platino, plata y enchapes hasta en pedazos. Objetos de plata bandejas juegos de café cubiertería u otros artículos. Rosarios de oro y plata, con cuentas de perlas, coral, amatistas, etc. Pagamos bien. Vamos a domicilio.

CARBALLAL Y HERMANOS,

San Rafael 138, entre Gervasio y Belascoaín. Telf. U-5744.

19 LIBROS E IMPRESOS

SE COMPRA UNA ENCICLOPEDIA Espasa, llame al Sr. Bravo, al Telf. FO-3193 o al M-6947

COMPRO LIBROS DE TODAS CLAses bibliotecas, texto etc. Llame M-9017 Voy inmediatamente. Librería «Venecia» Obispo 82 casi esquina a Villegas M-9017

COMPRO LIBROS DE TODAS CLAses bibliotecas, texto etc. Llame: M-9017, Librería «Venecia». Obispo 82, casi esquina a Villegas: M-9017.

COMPRO LIBROS DE TODAS CLAses y en todas cantidades. Pago bien. Voy a domicilio. Diríjase a José. Marí librería «La Escuela», Monte y Egido.

NO REGALE SUS LIBROS ANTIguos, a librerías de viejo. La librería ALBELA, se los compra, pagándole más que nadie. Belascoaín casi esquina a San Rafael. Telf. U-5783

LIBRERIA MONSERRAT. — COMpramos bibliotecas restos de ediciones y libros e n todas cantidades, vamos a domicilio, pagamos como nadie. Monserrate 137 entre Muralla y Teniente Rey.

21 INSTRUMENTOS DE MUSICA

U-2530: COMPRO PIANOS

Verticales y de cola. Los pago bien y en el acto. Telf. U-2530.

23 OBJETOS VARIOS

COMPRA-VENTA TODA CLASE PEsas, romanas, piezas sueltas. Estructura de acero, trasbordadores para caña. Viajo toda la isla. Escriba S. M. Boza Consulado 68.

CAMBIOS

24 CASAS

CAMBIO CASA. HABANA, BUENA renta, libre gravamen, por finca cerca Habana, frente carretera. Informes: José Vila. Habana 57. Telf. A-6024.

Arrendamientos

A-1 FINCAS RUSTICAS-URBANAS

ARRIENDO UNA FINCA 3 CUARTOS caballería, árboles frutales, casa vivienda agua corriente Luz 13 kilómetros carretera Central. Informan: «Club Siboney» San Francisco de Paula

PRADO

Ofrecemos en arrendamiento varias espléndidas casas entre Neptuno y Colón acera de los pares, una de esquina.

MENDOZA Y Ca.
OBISPO 63

TOMO EN ARRIENDO UNA CARnicería, la prefiero en el radio de la Habana para informes Maloja Nro. 158 Sr. Antonio.

NECESITO FINCA PEQUEÑA EN la provincia Habana, con dos viviendas, o una de dos pisos. Escriba a señora Cuesta, apartado 2542, Habana, indicando alquiler, garantía, tamaño y lugar donde esté la finca o casa.

Reparaciones

42 MUEBLES Y PRENDAS

¡Repare a tiempo su nevera!

Rionda. Esmaltados por calefacción eléctrica. Infanta 52 y medio, teléfono U-3968

BARNIZADOS, TAPIZADOS

U-3866. CAMBIE EL ASPECTO

Del Hogar tapizando y barnizando todo su mobiliario. Trasforme sus muebles, en modernos, ahorrándose por este medio el hacer grandes desembolsos. Esmaltamos a máquina. Especialidad en mimbre, garantía absoluta, precios módicos. SAN RAFAEL 95, entre Gervasio y Escobar.—RODRIGUEZ Y BLANCO.

REPARAMOS SUS MUEBLES, POR poco dinero, dejándolos nuevos. Casa Pardo: U-5761. Los modernizamos, barnizamos a muñeca y esmaltamos «Duco». Pinturas mimbres a vapor y neveras. Tapicería en general. Azogamos espejos. Trabajos garantizados, San Rafael número 130.

TALLERES DE TAPICERIA Y PINturas finas de la mueblería «García y Espinosa». No pague su trabajo más que una sola vez. Mándelos a un taller de garantía, mejor trabajo y mejores precios, San Rafael entre Aramburo y Soledad. Telf. U-1424. Nota: Muebles finos y modestos a precios increíbles. Recuerde que ésta es la casa que no tiene lujo.

Reparaciones

42 MUEBLES Y PRENDAS

REPARACIONES DE MUEBLES

CASA «CORO»

Barnizamos toda clase de muebles. Tapicería. Especialidad en colores. Combinaciones de maderas y chapas. Limpieza de muebles a domicilio. Estrella 27, entre Aguila y Angeles.

Teléfono: M-2127

EXPERTOS TAPICEROS

U-6211 BARNIZADORES U-6211

Unicos en su clase capaz de satisfacer el más refinado gusto. ¿Necesita barnizar sus muebles? ¿Necesitan tapizarlos? Pues cualquier arreglo que necesiten, yo me comprometo a muy bajo costo, dejársele a su entera satisfacción. Todos sus trabajos son garantizados. Uso pintura «Duco». Especialidad en mimbres. Su casa Gervasio 97-A, bajos, entre Zanja y San José o llame hoy al U-6211 y pasaré por su casa sin costo alguno Porto y Rodríguez. Nuestros trabajos son exclusivamente a familias particulares

VENTAS

48 CASAS

SE VENDE UNA CASA EN LA CAlle San Leonardo, Reparto Santos Suárez, jardín, portal, sala, comedor, 3 cuartos bajos, hall, baño cocina patio, servicio y entrada de criados, 2 habitaciones grandes altas. Informan San Leonardo 225 Santos Suárez.

VENDO CASA, POR 3,800 PESOS, PEgado Esquina Tejas. Tiene sala, saleta, tres cuartos, cocina y baño moderno. Magnífica residencia. Informes: J. Llanes. Sitios 42. Telf. M-2632.

GANGA DE OPORTUNIDAD —AMpliación de Almendares, calle Doce solar de 12x47, acera sombra, casi esquina fraile. Sólida y bien construída casa de dos plantas, citarón, monolítica, fachada, ladrillo y medio. Bajos: jardín, portal, hall sala, saleta, hall con servicios auxiliares y escalera mármol a los altos, amplio comedor con zócalo de caoba, pantry, cocina completa, cuarto y servicio de criados, patio y traspatio cementados, lavadero garage de dos plantas con servicios altos. Altos: hall, cuatro dormitorios, tres closets, dos baños de lujo, terrazas al frente y fondo con pérgola azotea, 330 m2. de fabricación: $10.500. Dueño: FO-2145.

HABANA: JUNTO NEPTUNO, DOS plantas: 8.500 pesos; Monserrate, 1 planta: 3.800 pesos; Galiano, 3 plantas: 16.000 pesos; Lamparilla, 3 plantas con comercio: 8.500 pesos; cerca Belascoaín, 2 plantas: 5.500: M-1072.

ALTURAS DE ALMENDARES: COLOsal residencia, mide su terreno, 20 por 40: 3.000 pesos y reconocer hipoteca moratoriada; La Sierra, amplia y bien construída casa: 4.500 pesos. Informes: M-1072.

4,300 PESOS, GRAN CASA, EN LO mejor de la Víbora: jardín, portal, sala, 3 cuartos de 4 por 4, baño intercalado, comedor, cocina, patio y garage. Informes: M-1072.

PASE HOY, DE 10 A 1, POR AVEnida de Columbia entre Consulado y Godínez, y vea la casa que por 2,000 hace Valdés, que vale 4,000 pesos, 3 cuartos, baño de color, azulejos finos. Todas las facilidades de pago: I-6235. A5-0332.

VALLE: 2 CASAS, 3 PLANTAS: 28,000: Concordia, 2 plantas moderna: 12,300; Aramburo, 3 plantas, moderna, rentando 85 pesos, en 10,000 pesos. Martínez y Prieto, O-Reilly 23: A-6951 e I-3456.

SAN JOSE: ESQUINA, 3 PLANTAS y establecimiento, renta 220 pesos, en 25,000 pesos: otra, dos plantas: 10,500 pesos: de sala, saleta, 4 cuartos, Angeles próximo Monte: 13,000 pesos. Martínez y Prieto, O-Reilly 2: A-6951 e I-3456.

JUAN DELGADO: 5,500 PESOS, JARdín, portal, sala, saleta, galería, 3 cuartos, comedor, traspatio: otra lujosa, jardín, portal, sala, galería, 3 cuartos entrada autos, comedor, desocupada: 6,500 pesos. Martínez y Prieto: A-6951 e I-3456.

MARQUES DE LA TORRE, SALA, comedor, 3 cuartos, traspatio, 3.200 pesos; Dolores, portal, sala, comedor, 3 cuartos cielo raso: 3.300 pesos; Reyes: 3.500. Martínez y Prieto, O-Reilly 23: A-6951 e I-3456.

HABANA

Vendo casa dos plantas, frente de cantería, calle Corrales próximo a Belascoaín y a Monte. Renta: 50 pesos. Precio de ganga: 5.000. Informes: J. P. Quintana e Hijo, Chacón núm. 23: M-8182.

HABANA

Calle Aguila pegada a Monte, vendemos casa moderna de 3 plantas: sala, comedor, 3 cuartos, baño, patio, en 13,500 pesos. Otra una planta de 6 por 22 en 5,500. Informes: J. P. Quintana e Hijo, Chacón 2: M-8182.

HABANA

San Miguel próxima a Belascoaín, vendemos casa de dos plantas, con sala, comedor, 4 cuartos, baño, patio, cada planta. Renta: 90 pesos. Mide 8 por 22. Precio: 10500 pesos. Informes: J. P. Quintana e Hijo, Chacón 23: M-8182.

HABANA

Próxima a la Universidad y a San Lázaro, vendemos casa de dos plantas, moderna, con sala, 3 cuartos, baño, comedor, cocina, patio, en cada planta. recio: 11,000 pesos. Informes: J. P. Quintana e Hijo, Chacón 23: M-8182.

LA SIERRA
CHALET, EN $3,000

Vendemos chalet moderno, compuesto de 4 cuartos, 2 baños en colores, garage y demás sercicios. Precio: 3,000 pesos y reconocer 6,000 pesos en hipoteca moratoriada. Otro, en 5,500 pesos, compuesto de 3 cuartos, baño, garage y demás servicios. Informes: J. P. Quintana e Hijo, Chacón 23: M-8182.

REPARTO ALMENDARES
Chalet de esquina en $4,000

Vendemos chalet de esquina, moderno, compuesto de sala, recibidor, vestíbulo, comedor, 3 cuartos, 2 baños, mejor de este reparto. Precio: 4,000 garage, cuarto y patio, situado en lo pesos y reconocer 6,000 en hipoteca moratoriada. Informes: J. P. Quintana e Hijo, Chacón 23: M-8182.

MANUEL LLENIN

Informa gratis en su nuevo domicilio venta y compra casas, fincas rústicas y establecimientos. Dinero hipoteca, San Lázaro 360 bajos, Tel. U-1802 entre Belascoaín y Gervasio.

¡GANGA! ¡GANGA! BARRIO GUAsimal, calle asfaltada, casa monolítica jardín, portal, sala, galería 3 habitaciones grandes, baño intercalado completo, amplio comedor, cocina, lavandería, garage, gallinero, frutales, 10x50 1850 pesos. Diego Pérez, Obispo 65. M-6872

BUENA OPORTUNIDAD: CASA planta baja, Baños 559, entre 23 y 25, 4 cuartos bajos, 1 alto, baño, cocina, garage, baño criado, jardín, patio, traspatio; superficie 9x37; vigas de madera. Precio $8.000. Llaves en la misma. Informan Teléfono M-3702.

MULTIPLIQUE SU CAPITAL, INvirtiendo ahorros comprando esta hermosa casa Quinta Avenida, 1 planta 15 metros de frente por 50 de fondo, estilo colonial. Informes: Leyte-Vidal. M-2222, $12.000.00.

VENDO 16 CASAS EN UN CUERpo, en 40,000 pesos, rentan 500 pesos, en San Lázaro. Tengo otros negocios en propiedades. Informes Galiano 125. García.

VENTAS

48 CASAS

PLAYA SANTA FE. GANGA —SE vende una casa de madera con 4 departamentos y garage terreno 25 por 40. Informan Ayuntamiento Nro. 2 esquina a Peñón. Cerro.

A MEDIA CUADRA CALZADA LUyanó, vendo en 3,700 pesos preciosa casa portal sala, 5 cuartos, comedor, baño pintada colores, acera de la brisa. Informan Fábrica 57 frente al parque

VEDADO: ESPLENDIDA CASA, MUY bien situada, lujosa se vende en ganga: 7.800 pesos; otra, nueva, preciosa: 5.300 pesos. Informes: O-Reilly 11, departamento 407. Telf. M-1072.

VENDO EDIFICIO DE TRES PLANtas moderno con más de mil metros de fabricación, en el centro de la Habana, con doce casas y dan una gran renta, $38.000. Una casa dos plantas, próximo a Belascoaín, de sala, comedor, 3|4, baño completo y demás servicios, $6.500. Una, en Santos Suárez, aun sin estrenar, 10x50, J. P. S., hall, 3|4, baño, lujoso comedor, cocina, entrada auto, fabricación de primera como se puede ver, $6800. Una en San Mariano; planta y media, sala, saleta, 3|4, baño, comedor, cocina, servicios criados, entrada de auto, dos cuartos altos, con baño completo, $4.500. Se admite casa chica en parte de pago. Informa: Vallongo, Belascoaín 641.

UNA CASA EN LA CALLE DE MANgos, mampostería, pisos de mosaicos, sala, comedor, 3|4, baño, cocina y patio. $1.900. Otra media cuadra Calzada Jesús del Monte, 4|4 y demás servicios. $3.000. Informa: Vallongo. Belascoaín 641.

¡NEGOCIOS DEL AÑO!

Vendo 4 manzanas terreno en la Playa, 50 centavos vara; Marianao vendo 6 casas y una cuartería, renta 160 pesos, en 9,000 pesos; 4 casas, rentan 80 pesos, en 5,500 pesos; casa 2 plantas, renta 90 pesos, en 8,000 pesos. Se cambia por bodega, dando o tamando diferencia. Informes: Benjamín García, Galiano 125, café.

CALLE 25: 8,500 PESOS, ENTRE LEtras, jardín, portal, sala comedor, pantry, cuarto criados: altos: 4 cuartos baño completo; calle 29: 11,000 pesos, dos plantas independientes. Martínez y Prieto, O-Reilly 23: A-6951 e I-3456.

AVENIDA SANTA CATALINA, LUJOsa, con garage, galería, 4 cuartos: 11,000 pesos: San Francisco, moderna, pegado Calzada: 6500; Concepción, portal, sala, 2 cuartos, comedor, traspatio: 2.700 pesos. Martínez y Prieto O-Reilly 23: A-6951 e I-3456.

VEDADO: CALLE B. No. 703, SE ALquila chalet de 2 plantas con 5 habitaciones y demás comodidades, acabada de pintar, la llave al lado informa su ueña. FO-1036 y FO-3876

ALMENDARES, PROXIMO HOTEL y frente línea, jardín, portal, sala, saleta, 3 cuartos, galería, comedor, garage, cuarto chofer, monolítico: 5.500 pesos: calle 11: 3.200 pesos. Martínez y Prieto, O-Reilly 23: A-6951 e I-3456.

¿BUSCA NEGOCIOS?
¡TENGO LOS MEJORES!
BENJAMIN GARCIA: M-4461

Vendo ocho casas y una esquina: 8,600 pesos; vendo esquina, con comercio, 2 plantas, renta 80 pesos, en 7,000 pesos; vendo casa en Infanta, 3 plantas: 9,000 pesos, ganga. Compro y vendo toda clase de negocios. Vendo edificio: 15,000 pesos, renta 1,500 pesos, en Calzada de la Reina. .Informes: Benjamín García, Galiano 125, café: M-4461.

VENDO LO MAS ALTO SANTOS Suárez, media cuadra E. Palma, 2 cuartos mampostería 4x4 y servicio 9.65x22 pasillos laterales, fabricación moderna, $1.600. Informes León, Santa Emilia 67. I-6334

SAN LAZARO, VIBORA, MODERNA fabricación, portal, sala, saleta, tres cuartos, baño intercalado, comedor al fondo, patio traspatio, árboles frutales, $3.200. Dueña: San Lázaro 21, entre Dolores y Pocito. No corredores

BETANCOURT, A UNA CUADRA Calzada Buenos Aires, Cerro, 2 casas, portal, sala, 2 cuartos, y servicio con 300 metros de fabricación monolítica, 9x32 entrada independiente con 6 habitaciones al fondo, es regalo. $6.000. León. I-6334

A UNA CUADRA CALZADA CERRO vendo 2 casas mampostería, una portal, sala, 2 cuartos grandes y servicios. Otra: portal, sala, cuarto servicio y traspatio. I-6334, $3.200. Informes: Santa Emilia 19

UNA CUADRA DE CALZADA CErro vendo casa grande mampostería antigua, mucha agua, garage, terreno 624 metros. Dueño Estrada Palma 463 esquina a J. Delgado Santos Suárez. Compradores 4-6.

EN 900 PESOS 2 CUARTOS DE MAMpostería que rentan 11 pesos, también hay 12 pesos más de rentera pero en cuartos de madera que no los cuento, terreno mide 10x35. General Núñez 5, entre Steinhart y Rosendo Collazo.

VENDO CASA ESQUINA 4 PLANTAS moderna, con comercio en Prado, $360. 38.000; Monserrate comercio, 6.500; otra 2 plantas renta 60: 6.000; 3 plantas 11,500; otra 3 plantas renta 145, 10.500. Galiano 3 plantas 15.000 Reina 3 plantas 21.000. Prado y Dragones café M-4739 Yáñez

VENDO HERMOSA CASA ANTIGUA Revillagigedo 108, sala, comedor 6 cuartos, toda azotea. Informan misma. Más detalles escribir dueño Dr. Angel Freire, Managua. Precio: $4.200. No pago corretaje.

SE VENDE EN AMPLIACION DE Almendares, Avenida 10 entre la calle 12 y 13, una casa chica, moderna, con todas las comodidades. Habitaciones amplias.

VENDO MODERNA CASA, VIBORA, San Lázaro 11, entre Pocito y Dolores, techos monolíticos, preparada para altos. Terreno para fabricar casitas interiores Puede vese: I-6309.

VEDADO $5,250 VENDO CERCA 23

casita moderna con lujoso baño, calle de número. Su dueño J. González. M-2602 O-Reilly 26.

GANGA: CASA, CALLE MALOJA, A 17 pesos metro; Salud, 115 metros, a 22 pesos: Manrique, dos plantas, agua redimida, pegada Neptuno, renta 100 pesos en 13,000 pesos; Tejadillo: 7,500 pesos: X-1585.

Precio de ganga

VENDO
JESUS DEL MONTE 417

Casa de Mampostería, azotea y tejas, 530 metros planos de superficie. Compuesta de sala, saleta, un salón corrido de 4.20 por 17 metros, dos cuartos, cocina de gas, dos baños con servicios completos y un hermoso sótano. Unica oportunidad. Escríbanos y gustosamente lo atenderemos. Informes: Calle F número 34, Vedado, Habana, Oficina de Inversiones.

VENDO EN 2,500 PESOS, CASA DE mampostería, azotea sala, saleta, 3 habitaciones, comedor al fondo, todo azotea, patio, Calle Estévez cerca iglesia del Pilar. Alberto Cuervo, edificio Metropolitana 342: M-2808.

SANTIAGO DE LAS VEGAS 14 Nro. 68 Casa pintoresca mampostería, sala, dos cuartos, comedor, baño intercalado completo, cocina y patio sevillano, traspatio, arboleda, Informan 13 y 14 Santiago de las Vegas.

VENTAS

48 CASAS

CONCEPCION ENTRE DELICIAS y Buenaventura se vende. Portal, sala, recibidor, cuatro habitaciones, baño intercalado, cocina, servicio de criados, patio y traspatio. Informes: F-5631

VIVAN DE RENTAS. VENDO EN Almendares 13 casitas 8.000 pesos; Buena Vista siete accesorias madera 1.700 pesos; Cerro dos grandes casas madera 2.500 pesos. Informan Telf. FO-1097 1 a 5.

¡CASA PRECIOSA: $3,550!

Moderna, toda decorada: jardín, portal, sala, 3 cuartos amplios, saleta al fondo, cocina, patio y un gran traspatio con frutales, gallineros, etc., regio baño intercalado, agua fría y caliente. Está en Lawton y cerca tranvías y guaguas. Goicuría 14, entre General Lee y Lacret: I-3706.

OSCAR DIAZ RAMOS

Compro y vendo fincas rústicas y urbanas; solares en todos los repartos. Dinero para hipotecas en todas cantidades. Banco Canadá 322. Telf. A-8875.

Vedado: 17 pegada a Paseo, 2 plantas independientes, E. o Baños, 700 metros, planta baja, 5 cuartos: chalet 2 plantas independientes, 5 cuartos, cada planta; 27 pegada a Paseo, planta baja, 4 cuartos; 20 cerca Calzada, 2 plantas independientes.

Víbora: San Mariano, buena esquina, planta baja, con 5 cuartos; calle O-Farrill, chalet 2 plantas de lujo; Gertrudis cerca Calzada, 3 cuartos y demás: $3,500 pesos. Muchas más de $3,000 en adelante.

En La Habana en todos los barrios, dos caballerías en Caimito, frente a carretera, con facilidades de pago. Banco Canadá 322: A-8875. Díaz Ramos.

SE VENDE UNA HERMOSA CASA en la calle L. número 207, entre 15 y 17, Vedado, sin intervención de corredores. En la misma informan, de 9 de la mañana, a 12 de la tarde.

¡CASAS PARA RENTA!

Una verdadera ganga, casa esquina y tres accesorias, mampostería y azotea, dos cuadras Calzada del Cerro, y para venderlas rápido, dóilas todas en sólo $1,850. Dueño: General Lee y Goicuría, bodega: I-3706.

VENTA DE OPORTUNIDAD: ESQUIna, de azotea, 10 por 29, en $1,800. No corredores: I-5739.

VENDO LA CASA DE UNA PLANta, Mazón número 30, cerca de la Universidad, con garage, cuatro habitaciones, tres baños lujoso comedor, precioso patio andaluz. Toda decorada con gusto, muy clara y fresca. Informan en la misma, tratando exclusivamente con el comprador.

GANGA EXCEPCIONAL

Vendo casa nueva en La Habana, para persona de gusto, que desee vivirla, 7 por 16 metros: $8,000, dejo $2,000 en hipoteca. Véala, de 2 a 5 p. m., Lagunas 29. Dueño: U-5590.

VENDO SIN ESTRENAR, CALLE 9 Y Consulado esquina tranvía, 3 dormitorios, demás comodidades. Calle 10 y Avenida 3ra., frente la iglesia, esquina, 4 dormitorios. Véalas antes de comprar; dueño: Julián Alfonso. I-5798

SE VENDE CASA ANTIGUA PARque Santa Emilia. Portal, sala, saleta, tres cuartos, baño moderno, patio, traspatio, árboles. Informan: Café Internacional. Monte y Zulueta, de 2 a 4. Soto.

VENDO AMPLIA RESIDENCIA, moderna, decorada, lindos jardines, fabricación de primera la mejor calle de Almendares, 6 esquina a 11, véase a todas horas. Informes: F-7534

VENDO CASA, EN $1,000, DE MADEra, sin estrenar, 10 por 50, cercada con frutales, parte alta, próxima a la quinta Canaria, dos pozos de agua. Es un regalo. Arrojo, Belascoaín 50, esquina a Zanja.

AMPLIACION ALMENDARES

Avenida 6 cerca de 12 gran chalet con 4 habitaciones y todo lo necesario y amplio fabricado en solar de 12 por 47 acera de la sombra. José B. Fernández, Obrapía 36. M-7430 y M-1506.

CALLE 23, 2 PLANTAS

Independientes entre calles de letras con 3 habitaciones cada planta, acera de sombra 400 metros de terreno monolítica y terreno muchos más en el Vedado. José B. Fernández, Obrapía 36 M-7430 y M-1506

VEDADO, CALLE 19, $6.500.00

Jardín, portal, sala, saleta, 3 habitaciones, baño intercalado, comedor, cocina, cuarto y servicio criados, patio y traspatio, monolítica. J. B. Fernández, Obrapía 36. M-7430 y M-1506

AVENIDA ACOSTA, CHALET

2 plantas independientes, altos terrarra, hall, 4 habitaciones, baño intercalado, comedor y cocina, bajos dos casas independientes con 2 habitaciones y servicios hay garage. José B. Fernández, Obrapía 36: M-7430 y M-1506.

SAN MIGUEL 2 PLANTAS

Residencia cerca de Galiano, mide 12 por 34, 850 metros de fabricación 4 habitaciones, cada planta, de 5 por 5, comedor de 6 por 5, 2 baños de lujo, grande sala y saleta de 12x5 y un cuarto alto toda monolítica. José B Fernández, Obrapía 36, Telfs. M-7430 y M-1506

CALLE 28 Y 7a. AVENIDA MIRAmar residencias de dos plantas con todas las comodidades, tres y cuatros habitaciones, uno y dos baños, habitaciones criados y chaufer con baño, Véalas a cualquier hora. Facilidades de pago. Informes: Arquiitecto Julio Alemany F-3308

SE VENDE CASA EN CONSTRUCción dos plantas, frente parque Fénis, Séptima Avenida esquina 12, Ampliación de Almendares. Véala antes de vestirla y sabrá lo que compra. Informan en la misma.

SE VENDE $3.500 CASA A ENTRE 16 y 18 No. 48, única en su precio. Omnibus ruta 28 lo deja en la puerta. Informan en la misma.

LA MEJOR OPORTUNIDAD

Vendo una casa, una cuadra de San Lázaro, doce de frente, terreno 306 fabricado 550. Renta $113.00. Precio: 10,000 pesos. El mejor negocio de 1938. Informes: Galiano 125, de 2 a 4, café. Luciano.

VENDO 6 CASITAS Y 8 SOLARES de 10 por 40 con frente a Calzada de Luyanó. También un solar de esquina en la Calzada de Columbia. Una casa de esquina en la calle de Cueto de alto y bajo dividida en 4 apartamentos y un lote de terreno en Palatino de 3.850 metros con frente a las calles de Recreo, Agua y Parque. Informan San Lázaro 46 esquina a Cárcel Andrés P. Blanco.

VENDO: ESTRADA PALMA, CASA de una planta, con garage. Se compone de sala, comedor, tres cuartos, baño intercalado y cocina. Precio: $9,000. Otra, con 400 metros: sala, saleta, 5 cuartos, baño, cocina, comedor y garage. Precio: 8,000 pesos. Obrapía 33, Bolsa. Pérez.

VEDADO: VENDO PARA RENTA, 4 casas modernas, con 10 habitaciones al fondo, con 700 metros de terreno fabricado. Renta 200 pesos. Precio: $22,000. Obrapía 33, Bolsa. Pérez.

SE VENDE CASA ESTRADA PALMa 205 entre Consejal Veiga y O-Farrill, portal, sala, hall, 5 cuartos comedor, cocina patio y traspatio, mide 10 metros por 40, también tiene garage. Ganga. Informes en la misma.

VENTAS

48 CASAS

COMPRE UNA DE ESTAS CASAS

EN LOS BELLOS REPARTOS ALMENDARES Y LA SIERRA

Bellísima esquina fraile, en lo mejor de la calle E., fabricación de primera y con todo gusto y confort, en terreno de 20 por 24: jardín, portal, vestíbulo, sala, comedor, 4 grandes cuartos como sala, pantry, gran hall, baño lujosísimo, cocina, garage, servicios completo de criados, cuarto alto con baño lujoso completo: 11,500 pesos; otra, en la misma calle: 5,500 pesos; calle B., 4 cuartos y demás comodidades: 7,500 pesos; calle C., cuatro cuartos: 6,500 pesos; calle 8, La Sierra, chalet sin estrenar: 9,500 pesos. Vías de comunicación, las mejores y por frente. Directo con el comprador. Para verlas y demás pormenores: Victoriano Alvarez: FO-3786

RENTISTAS: NO COMPREN, SIN ver esto: Se venden 2 casas de 2 plantas, esquina: portal, 4 habitaciones, gran sala, comedor. Fabricación de primera. Miden 230 metros. Nunca falta agua. Renta: 95 pesos, en 11,500. Una con altos, moderna, mide 90 metros, gana 42 pesos, en 4,500, paradero de la ruta; una cerca Palatino, tipo chalet, regia fabricación, 130 metros, esquina. Informan: Telf. M-4602, de 10 a 12 a. m. y de 4 a 6 p. m. Una casa, esquina comercial, centro capital, con 102 metros, 2 plantas: 10,000: M-4602, de 10 a 12 a. m.

GANGA: VIBORA, CASA MODERNA, cerca iglesia Pasionistas, parte alta, muy amplia: 3,500; otra, amplísima mucho frente, moderna, dos baños, lavadero, hermosísimo portal, etc: 2,500 pesos: X-585.

FONOLLAR Y CIA., CONSTRUIMOS, reformamos o bras grandes y pequeñas, precios económicos, estilos modernos, detalles idem, elegancia y comodidad. Llamad FO-2856 presentamos planos y detalles gratis sin compromisos, comisión corredores.

BARCELONA 6, ENTRE AGUILA Y Amistad dos plantas, buen frente, se vende en 12,000 pesos. Informes: F. Novoa, San Nicolás 84, altos.

REPARTO ALMENDARES

Vendo un lujoso chalecito de esquina con lujoso baño, lujoso jardín, buena vía de comunicación, precio: 3.700 pesos; otro en La Sierra, 4 dormitorios 2 lujosos baños, 9.500 pesos, otro en Ampliación 3 amplios dormitorios, garage y cuarto altos 5.500 pesos. Se dan facilidades para verlos a todas horas, diríjanse a la calle 9 y 12, reparto Almendares, oficina Sr. Alpendre. FO-2542.

VEDADO: VENDO RESIDENCIA parte alta del Vedado, moderna; otra más chica en 8,000 pesos. Dueña: 13 número 152, esquina a L. Telf. F-7246.

OPORTUNIDAD. — VEDADO VENDO calle número entre 21 y 25, dos casas, una en 5.250 pesos moderna, y otra en 8.000 pesos, con 2.000 pesos de contado. Marrero M-7774 Aguiar Nro. 27

49 SOLARES

SI ES USTED OBRERO Y DESEA tener su hogar con poco dinero, le vendo un solarcito de 6x23 metros en San Ramón 43, Jacomino, a dos cuadras de la calzada, rutas directas 7, 8, 9, 10 y 11 acueducto, luz, precio: 225 pesos. Informes bodega E y 11, Reparto Batista.

SOLAR ESQUINA 18X36

Varas 630 a $1.25 costó $6.00 Gustavo y Dolores cerquita Calzada, Santa Amalia, casas buenas frente y lado, caben 6 casas. San Lázaro 360 U-1802 bajos. El dueño.

VENDO PARCELAS AL ENTRAR EN San Francisco de Paula. Unas con frente a la Carretera Central y otras a 80 metros. Baratas y con facilidades de pago. Informa dueño: Dr. Suárez, teléfono U-2578 y en «Vila Mary»

VENDO SOLAR AMPLIACION ALmendares Sexta esquina Trece, la que hace esquina, 23 varas frente por 46 fondo. 1.059 varas planas. Títulos limpios, sin gravamen. Leyte-Vidal. M-2222.

POR 250 PESOS, PARCELA EN VElázquez, 30 metros de Concha, calle asfaltada, 6 por 16 varas; otra de 12 por 16, en 500 pesos. Dueño: F-4232. Mercaderes 22. M-2567.

VENDO MIRAMAR SOLAR ESQUIna 26 por 30 varas parte alta medida ideal nada mejor situado Séptima Avenida esquina 26 precio situación directamente dueño Rodríguez FO-2212.

VENDO SOLAR CERCADO Y PAVImentado, con tres habitaciones, dos baños, lavadero y demás servicios. Todo moderno, 556 varas, San Mariano 27, entre J. Bruno Zayas y Luz Caballero: F-2346

GUINES: CALLE 4, ESQUINA A ALvare, se vende un solor de 20 por 13 varas. Informan M-4667

SE VENDE UN BUEN TERRENO en el Vedado a $5.75 la vara, un precio de verdadera oportunidad. Si piensa comprar un solar véalo sin pérdida de tiempo, calle 19 entre 18 y 20, casi esquina a 18. Mide 11.79 varas de frente por 49.53 varas de fondo. Llame al teléfono M-7650, si le interesa, pero no se moleste en llamar para hacer una oferta más baja. Trato directo con el propietario y a base de contado exclusivamente.

SOLARES YERMOS

APROVECHE LA OPORTUNIDAD QUE LE OFRECE MARIANAO PARA ESTABLECER SU INDUSTRIA

Vendemos en lo mejor de la Calzada de La Ceiba, Puentes Grandes, solar de 54 por 40. Igual a 2.160 varas, con frente a la Calzada, propio para industria, estación de servicio, cine, etc. Precio: a $3.25. Informes: J. P. Quintana e Hijo, Chacón 23: M-8182.

Ampliacion de Almendares

Vendemos solar de 15 por 35, situado en la calle 11, entre Tercera y Cuarta Avenidas, manzana de la nueva Iglesia. Precio: 1,550 pesos. Otro, en 1,250 pesos, con una medida de 13 por 47. Informes: J. P. Quintana e Hijo, Chacón 23: M-8182.

BUEN RETIRO

Con frente a la Avenida de Los Oficiales o Calzada al Hipódromo, vendemos solar de 17 por 40, acera de la sombra y a media cuadra de los ómnibus y tranvías. Unico por fabricar. Precio de verdadera oportunidad. Informes: J. P. Quintana e Hijo, Chacón 23: M-8182.

REPARTO MIRAMAR

En la Quinta Avenida y próximo al Puente, vendemos esquina de fraile, con una medida de 53 por 53 varas. Precio de oportunidad. Otro, calle 8, próximo a Tercera, a la brisa, de 23 por 53, a $3.25. Informes: J. P. Quintana e Hijo, Chacón 23: M-8182.

ALTURAS DE ALMENDARES

Avenida de Bélgica, próximo a la Calzada, vendemos solar de 18 por 50, rodeado de magníficas residencias. Precio: a $6.50. Otro, Avenida de Almendares, de 12 por 38, a $4.50. Informes: J. P. Quintana e Hijo, Chacón 23: M-8182.

STA. CATALINA Y D-STRAMPES

Solar yermo de esquina, mide 32.34 varas por Santa Catalina y 29.00 varas por D-Strampes. Dueño: Félix Capestany. Telfs. I-5929 y M-3502, en Villegas 78, ferretería.

SE VENDE PRECIOSA PARCELA EN el Reparto «Almendares», junto al Parque Japonés. Mide 13.50 de frente por 22.17 de fondo, o sean 300 varas. Ultimo precio: $3.25 vara. Informes: Ramón Rodríguez. Telf. M-6922.

VENTAS

49 SOLARES

PARCELITAS ESPECIALES
URGE VENTA
DE TODAS LAS MEDIDAS EN LO MEJOR DE ALMENDARES, LA SIERRA, VIBORA Y ALTURAS

De centro: 12x25, 12 por 23, 12 por 35, 12x47, 10 x 23.94, 10 y 20x45 [illegible] 11.70 por 23.78 a $2.50, $3.50 y $4 [illegible] en lo mejor de Altura de Almendares, 17.13 por 44 a $4.75 [illegible] esquinas: 22 por 23, 23 por 33, 22 por 23, a $2.50 y $4.25; Víbora: Libertad entre Juan Bruno Zayas y Cortina, acera sombra, 30 por 40 metros a $2.50 metro. Para verlas y demás informes: Victoriano Alvarez, 14 esquina a D., Almendares: FO-3786.

VENDO SOLAR, 12 POR 30 METROS calle Milagros, izquierda, a tres pesos. Llame: F-2696 para tratar directamente.

VENDO SOLAR EN LA CALLE [illegible] la más ancha y mejor de ampliación de Almendares rodeado de hermosas residencias mide 12.96x52.47 entre las Avenidas 9 y 10 a 2 pesos 80 centavos vara. A. Guerra. A-6210

VENDO SOLAR EN LA CALLE [illegible] Farrill entre Goicuría y Juan Delgado, lugar alto con alcantarillado mide 12.38x58.96 a 2 pesos vara. A. Guerra A-6210

SOLAR EN NICANOR DEL CAMPO Vendo Trece entre Diez y Doce, casas fabricadas 2 parcelas de [illegible] varas frente por 47.16 fondo a [illegible] vara. Informes F-5958

SOLARES GRANDES A PESO [illegible] ra Columbia uno frente tranvía 19.64 por 69; otro avenida Quinta Buena Vista, otro Ampliación a [illegible] facilidades. Informan FO-1097 1 a [illegible]

SE VENDE SOLAR, 10 POR 40, [illegible] Estévez, Víbora, entre Cortina y Figueroa. Informan: I-7013.

LA SIERRA CALLE 6 SOLAR

De esquina compuesto de 800 varas situado de la a 7a tengo otra parcelita de 11 por 23 en la calle A y [illegible] rios más. José B. Fernández, Obrapía 36. M-7430 y M-1506.

VEDADO, CALLE 21.

Al lado de la calle 12, vendo parcelas de 27x30, 18x30, 13x30 o [illegible] acera de la sombra hay alcantarillado y gas, fabricado en sus costados tengo en esta misma calle más barato. José B. Fernández. Obrapía 36 M-7430 y M-1506

BUEN RETIRO A $1.60

Lote de Solares de 556 varas cada uno con frente a la calle Infanta [illegible] cuadras de la Avenida de Columbia calle asfaltada, por solares a $2 [illegible] todo el lote: a $1.60. José B. Fernández, Obrapía 36, M-7430 y M-1506

VENDO SOLAR 10.1|2 POR 53 VAras, calle Miguel entre Dolores y Santa Isabel Reparto Santa Amalia 90 cts. vara. Dueño: Avenida Acosta y Octava Reparto Lawton (Pedraza).

VEDADO, PARCELA SOMBRA [illegible] loma, 20x27 mts., única en [illegible] ño y situación, vendo a $16 metro. Urge por embarcar. Guillermo del Monte, Habana 84. M-2474.

MIRAMAR. — VENDO BONITA PARcela divinamente situada, con [illegible] varas frente por 30 fondo a [illegible] vara, lo que es una verdadera ganga. Informa Guillermo del Monte Habana 84. M-2474

VENDO LA ESQUINA DE GUANAbacoa y Arango, Luyanó 11 por [illegible] metros. También la de al lado. Ganga. Alberto Cuervo, edificio Metropolitana 342: M-2808. O-Reilly y Aguacate.

MIRAMAR: SOLAR, CALLE [illegible] entre Quinta y Tercera Avenidas, sombra, al lado del Dr. Clemente [illegible]clán, rodeado magníficas residencias: $5.10 vara. Olózaga, 8 y Tercera, Miramar: FO-3306.

SE VENDE MEDIA MANSANA [illegible] terreno en lo mejor de Columbia frente al Colegio de Belén a tres cuatro pesos y medio vara. Informes de 8 a 12 a.m. teléfono F-4107

REPARTO MIRAMAR. —QUINTA Avenida $7.75 vara espléndido solar de centro a la sombra frente al Reloj uno de los pocos que quedan 1251 varas. Olózaga, 8 y 3a. Reparto Miramar. FO-3306.

SE VENDE LA ESQUINA DE PAseo y Calzada, de 35 por 33 metros Manzana de Gómez 264.

REPARTO ZICH
ALTURAS DE LA HABANA

Lotes, solares y casas a plazos cómodos en el lugar más alto, fresco y saludable de la Habana. Precioso panorama de toda la ciudad. Agua, luz teléfono, Cuatro líneas ómnibus Manzana de Góme 211. Telf. A-6390.

REPARTO KOHLY, ALTURAS [illegible] Solares y lotes terreno desde 3 pesos vara. Dos solares chicos frente Avenida Central cuadra y media Puente Almendares 587 v2) y 488 v2. También en el Vedado, esquinas de 25 y 32 y 30 y 30 y 29 y [illegible] frente calle 29 entre 30 y 28. Facilidades pago. También en Avenida Columbia, cerca Belén. Trato directo Manzana Gómez 264.

REPARTO MIRAMAR

Solares: calle 14 entre Quinta y Tercera: $4.10 vara; calle 16, entre Quinta y Séptima, sombra: $5.00; Quinta Avenida, frente al Reloj, sombra: [illegible] Varias esquinas, desde $3.25 vara. Quinta Avenida, cerca calle 30, esquina fraile: $4.00 vara y muchos más con facilidades de pago. También parcelas, desde $2.00. Olózaga, 8 y Tercera, Miramar: FO-3306.

APROVECHE GANGA 1 SOLAR EN Guanabacoa 1122 metros, [illegible] Cárdenas esquina San Juan. Informes: 23 902 esquina Paseo, altos, Vedado. F-7355

EN AVENIDA DE LOS PRESIDENtes, de 23 a 27, vendo parcela [illegible] esquina, con mil metros de superficie. Informes: señora viuda de Dobal, [illegible] F entre 23 y 25.

50 FINCAS RUSTICAS

EN RODAS 35 CABALLERIAS DE tierra negra, propia para crianza de ganado con ríos, frutales, frutos menores, palmar, 8.000 pesos. Diego Pérez, Obispo 65. M-6872

GUIRA DE MELENA. GANGA. FINca 12 caballerías tierra colorada, [illegible] bateyes, 2 pozos agua potable, [illegible] tabla, arboledas, palmar, media [illegible] ballería de monte, ojo de agua, [illegible] dicada a frutos menores, a un [illegible] metro de la carretera. 8.000 pesos. Diego Pérez. Obispo 65. M-6872

SE VENDE UNA FINCA DE 22 CAballerías tiene 200 matas de [illegible] ranja y 500 de café en la provincia de la Habana. Informes V. Candales Consulado 63.

FINCAS RUSTICAS, UNA DE 86 CAballerías, próximo a Artemisa, propia para cultivos o crianzas, es buena, mucha agua. $28.000. Otra en la misma zona, frente carretera central, 7-3/4 caballerías, buen palmar, $10.000. Una caballería en Güira, en carretera, tierra de primera, sin una piedra, arboleda, nueva, $4.000. Una, en provincia de Santa Clara, 37-1/2 caballerías, tierra muy buena, siempre estuvo sembrada de caña, buena para crianza de ganado, pastos buenos y mucha agua inagotable, más de 1.500 frutales, palmas todas clases, más de 2.000 palmas criollas. Precio único: $12.500. [illegible] me a interesados: J. Vallongo. Belascoaín 641.

VENDO 1,400 METROS, DE ESQUIna, parte alta de la Víbora y gran calle. También se cambian por casa y se da vuelto. Arrojo, Belascoaín 50, esquina a Zanja.

CON FRENTE A CARRETERA CENtral y próximo a Arroyo Arenas, vendemos finquita de 10.500 metros, con gran cantidad de árboles frutales, de primera, buena casa, toda cercada de alambre. Precio: 5.500 pesos. Informes: J. P. Quintana e Hijo, Chacón 23: M-8182.

M.E.C.D. 2016

VENTAS

FINCAS RUSTICAS

...2¼ caballería $7,500
...carretera mucha arboleda, ...buena tierra; otra Ceiba ...entre carretera, casi 1.3|4 ca... ...6,000.00. Gerardo Máuriz. ...Metropolitana Nro. 538.

...BOYEROS 1¾ CABALLERIA, $8.500.00
...carretera tierra de primera inagotable, arboleda, casa ...Arenas carretera Central ...arboleda 5.750 pesos. Gerardo ...M-7586 Metropolitana 538.

...CAL, 2½ CABALLERIAS, $5.500-00
...carretera, buena tierra, ...cercada de piedra; otra próxima San Antonio 1 caballería 4.500 ...carretera. Gerardo Máuriz Telf. ...Metropolitana Nro. 538.

...S GANADERAS Y CULTIVO
...Central 70 kilómetros ...120 caballerías magnífica ...$5.000.00, facilidades de pago. ...kilómetros Capitolio. 85 caballerías $70.000.00, gran finca. Ge... Máuriz M-7586

...CABALLERIAS $80.000.00
...fértil, gran riqueza en ma... ...salto de agua otra Güira ...caballerías tierra primera de ...no hay piedra, toda cultiva... ...Gerardo Mauriz. M-7586.

...CLARA 100 CABALLERIAS
...verba del paral, embarca... ...para ganado, cercada corrales, ...casas, facilidades de pago 500 ...caballería; otra 400 caballe... ...palmares, cercada, batey ...grandes facilidades. Gerardo ...M-7586 Metropolitana No 538

ESTABLECIMIENTOS

...EMBARCAR SE VENDE UNA ...de soda, situada en Sol Nro. ...Informes: allí mismo.

...BODEGA CANTINERA CER... Muralla, tiene vivienda familia, ...25 pesos, venta diaria can... ...pesos. Paga Patente contribu... Precio ganga 1350 pesos. Infor... Vilegas 112 el dueño Pancho, ...M-4427

...BODEGA EN LA HABANA, ...moderno: 700 pesos, los ...valen 1,500 pesos; y un ga... 1,000 pesos, con capacidad pa... ...máquinas, 55 pesos alquiler, contrato 6 años. Informes: Ben... García, Galiano 125, café.

...UNA BUENA VIDRIERA DE ...quincalla, abierta día y no... ...punto muy céntrico, propia para ...nuevo plan Lotería diaria ...implantarse; precio razonable. ...Sánchez. Teléfono U-3635. ...corredores.

...EA ESTOS NEGOCIOS!
...do: bodegas, cafés, barras, ...hoteles, casa de huéspe... ...con dinero y sin él. No importa ...dinero que tenga. Véame. Nego... ...nunca vistos. Verdaderas gan... ...Galiano 125, café. Benjamín ...: M-4461.

...endo garage: 1,700 pesos, tie... ...accesorios y guardan 60 máqui... ...vendo bodega en 400 pesos, en ...enseres nuevos; otra, muy ...ra: 3,500. Informes: Benja... García, Galiano 125, café.

...licito socios para industria, con ...y 15,000 pesos. Véame, si ...invertir su dinero con garan... Vendo bodega, Vedado: 1,800 ...lo que tiene de mercancías ...para vivir, venta diaria: 600 ...otra, a tasación, bodegas, ...y propiedades. Informes: Ben... García, Galiano 125, café.

...endo bodega cantinera, alquiler ...pesos, en 3,000 pesos, con 1,500 ...de contado; una lechería, en ...pesos; y una bodega para abrir, ...enseres nuevos. Negocio ganga. ...mes: Galiano 125, García.

...endo hotel: 80 habitaciones, con ...6,000 pesos, lo mejor de La ...; seis grandes casas de hués... ...las mejores de La Habana, a ...pesos; y vendo propiedad, dos ...con establecimiento: 94 pe... Galiano 125. García.

...endo bodega en 800 pesos, sola ...esquina; alquilo otra, en Calza... ...con armatostes nuevos; y vendo ...inquilinato, en 400 pesos, con ...habitaciones. Informes: Galiano ...García.

...DO, POR NO PODERLA ATEN...der tienda de confecciones de se... También cedo el local con sus ...Amistad 41, entre Neptuno ...San Miguel.

...CAFES, BARRAS, LECHE... ...cafés, fuentes soda, vidrie... ...de tabacos, tiendas de víveres fi... ...tiendas de ropa, boticas, hoteles, ...de huéspedes, carnicerías, tinto... ...panaderías y víveres, bodegas, ...de embutidos, fábricas de ...fondas, cines, todo facili... ...de pago. Dinero para compra ...establecimientos y arriendo gran ho... ...Prado y Dragones, café. M-4739.

...SAN MIGUEL Y CONSULA... ...vendo un estanco de tabacos ...surtido con atracción para tu... ...para tratar con el dueño do... ...después de las 9

...CASA HUESPEDES, SEMI... ...antigua Habana, verdadero ...para sacar bonito sueldo. ...pesos, me urge venta por tener ...negocio, Obrapía 48, esquina a ...señor Rodríguez.

...VIDRIERA EN 600.00
...vende una buena vidriera en la ...del Monte, por no poderla ...Informes: Zanja 4, café, de ...de la noche. Trabadelo.

...CASA EN SAN LAZARO, RE... ...tamaño, con habitaciones al... ...y otras por alquilar. Infor... Malecón 12, departamento 4. A5-3001.

...DO LA MEJOR VIDRIERA DE ...tabacos y el mejor café de La Ha... ...lo mejor lo alquilo a personas ...solvencia moral y recomendación. ...Belascoaín 50, esquina a Zanja.

...DO UNA CARPINTERIA, CON ...aparatos y terreno, preparada para ...clase de trabajos. Informes: Juan ...Zayas 15. Pregunten por Juan.

...CEDE LA MEJOR VIDRIERA ...Locería y Ferretería situada en ...mercado de esta capital poco di... Informa Jesús González Ferre... ...Dragones. Galiano 124.

...DO CASA HUESPEDES CON TO... ...confort, céntrica, trato directo. ...U-3979

...CRIBASE Y ANUNCIESE EN «DIARIO DE LA MARINA»

VENTAS

51 ESTABLECIMIENTOS

SE VENDE LA PARTE DE »UNA lechería por estar su socio enfermo, vende a cinco centavos, 25 pesos diarios, punto céntrico, mucho comercio y tránsito. Véalo pronto que esto no se presenta todos los días. Informan San José y Belascoaín café Alvarez.

BODEGA ESQUINA $30 ALQUILER Venta mensual 2.400 pesos, 4 años contrato sólido negocio para 2 socios hacer dinero señora casa verdad, tiene 3.000 pesos de existencias. Cuenya Monte y Someruelos Café.

SE VENDE UNA VIDRIERA BIEN situada buena venta tabacos, cigarros y quincalla de turismo. Informan Santa Clara Nro. 10 Lechería.

SE VENDE LA PARTE DE UNA lechería por estar su socio enfermo, vende a cinco centavos 25 pesos diarios, punto céntrico, mucho comercio y tránsito. Véalo pronto que esto no se presenta todos los días. Informan San José y Belascoaén café Alvarez.

VENDO EN $2000 BARRITA MOderna pegada a los Bancos, un café lechería con billares en $500; una bodeguita criolla $300 Informes Villegas y Teniente Rey, Vidriera café Alfredo.

52 BOVEDAS Y PANTEONES

BOVEDA Y OSORIO DE CONCRETO y acero, sin estrenar, mitad valor: $130.00, osario costó $60.00, en $37.00. Todo mitad valor. Ramón M. Grillo. Véame en los portales del Necrocomio, Cementerio de Colón, calle 23 núm. 1160. Vedado. Telf F-6010.

VENDO MAGNIFICO PANTEON, EN orilla calle. Tiene 2 bóvedas, 2 osarios, nuevo sin estrenar: $750.00. Vendo bóveda con osario mármol primera clase, zona monumentos: $530.00. J. Llanes. Sitios 42: M-2632.

BOVEDA CON SU OSARIO. VENDO por embarcarme en la plaza intermedia, precio: 90 pesos, es ganga, dueño, Vedado calle Dos Nro. 271 entre 31 y 33 bajos.

53 AUTOMOVILES - ACCESORIOS

SE VENDE MUY BARATO UN STUdebaker 7 pasajeros en buen estado véalo en Miramar calle 22 Nro. 34, entre 5 y 7

VENDO CAMION CERRADO, CHEvrolet, propio para reparto. Verlo e informes: Concha, garage «Modelo», al lado de «El Relámpago». Telf. X-1937.

CHEVROLET 1931, SEDANES DE dos y cuatro puertas, baratos y a plazos Alvarez: 25 número 3, casi esquina a Marina.

FORD SEDANES 1935, 1936 Y 1937. Tengo varios en magníficas condiciones de todo. Baratos y a plazos. Alvarez: calle 25 número 3, casi esquina a Marina.

CAMION DODGE, CON BUENAS GOmas y carrocería de estacas. Lo regalo en 90 pesos. Alvarez: 25 número 3, casi esquina a Marina.

FORD SEDAN 1931. TENGO TRES de dos y cuatro puertas, en magnífico estado de todo. Regalados. Alvarez: 25 número 3, casi esquina a Marina.

PISA Y CORRE FORD 1935-36, DE uso particular, en muy buenas condiciones. Lo doy a buen precio, con facilidades. Alvarez: 25 número 3, casi esquina a Marina.

CHEVROLET SEDAN 1936, PINTUra nueva, motor garantizado, Buen precio y facilidades de pago. Alvarez: 25 número 3, casi esquina a Marina.

SE VENDE FORD, BUENAS GOMAS, cerrado, 4 puertas. Precio: 100 pesos, garage de Espada y San Rafael.

HAGASE DE UN BUEN AUTOMOVIL POR POCO DINERO

BUICK DEL 37, motor chico en perfectas condiciones, muy poco recorrido, pintura de fábrica, precio de situación.

STUDEBAKER DEL 36, con radio, 6 ruedas.

PLYMOUTH DEL 36, con radio, 6 ruedas, gomas blancas, en perfectas condiciones.

STUDEBAKER DEL 35, con radio, 6 ruedas, con muy poco recorrido. Se da muy barato.

PLYMOUTH DEL 37, 4 puertas y radio, no deje de verlo antes de comprar.

CHEVROLET 37 Master, cuatro puertas y baúl, un mes de uso completamente flamante y muy barato.

Su carro de uso, como parte de pago y además se dan grandes facilidades de pago. No se cobran impuestos!

PUEDEN VERSE EN:
25 ENTRE INFANTA Y MARINA
U-1085
O EN PRADO 7
M-3876

GANGA. VENDO CUÑA BUICK DE lujo. Informan F-3312 de 9 a.m. a 6 p.m. 29 y D Vedado.

VENDO FORD 1937, 4 PUERTAS, LUjo, radio, piel, baúl, gomas blancas, pocos kilómetros caminas. Está mejor que nuevo. Sr. Roca, clínica Casuso. Diez de Octubre 301.

SE VENDE BUICK Y 2 CHEVROlet turismo, en buenas condiciones de todo. Aproveche para los Carnavales. Véalos en el garage «El Globo», San Miguel número 179. Bis.

SE VENDE, POR TENER QUE EMbarcar. De Soto, 4 puertas, rueda libre Over Driver y radio. Solamente ha caminado 13,000 millas. Véalo antes de la 1, en San Miguel 179. Bis, garage «El Globo».

LINCOLN DEL 36 Y 37
Vendo Lincoln en perfecto estado de mecánica, gomas y pintura. Damos grandes facilidades para el pago. Pregunte por Alejandro Sobrino: **Auto Mundial, S. A.,** 23 y 10, Vedado.

CUÑAS CHEVROLET Y BUICK, AMbas del 37, cerradas y abiertas. Están en buenas condiciones. Ayestarán número 25, casi esquina a Tulipán. Avelino

CHEVROLET DEL 34 Y 35
Aproveche esta oportunidad de adquirir un buen automóvil, por el mejor precio y con garantía de mecánica. J. M. Otero, **Auto Mundial, S. A.,** 23 y 10, Vedado.

FORMIDABLE GANGA: POR NO NEcesitarse se regala un Ford 1935, cuatro puertas, con radio y cornetas; $425.00 y es suyo. San Lázaro 99. Sr. García. M-1540.

FORD DEL 36 Y 37
Las mejores gangas del año, de 4 puertas, revisados y garantizados, con grandes facilidades de pago. Pregunte por Alfredo Vannucci, **Auto Mundial, S. A., 23 y 10, Vedado.**

VENTAS

53 AUTOMOVILES - ACCESORIOS

SE VENDE UN PLYMOUTH DEL 36 completamente equipado 3000 kilómetros caminados Véalo en Prado Nro 25 bajos.

PROPIA PARA VIAJANTE VENDO cuña Ford del 29 5 gomas nuevas acumulador nuevo esmerilada nuevo. Urge venta la regalo 175 pesos. Manuel de la Cera de 1 a 2 San Nicolás 220, altos.

VENDO COUPE LA SALLE DEL 29, con cinco gomas nuevas, pintura, motor, carrocería, etc., en excelentes condiciones. Se puede ver a todas horas en Aguacate 19. Informes durante horas de oficina en el Teléfono M-2438

PLYMOUTH DEL 36 Y 34
Aproveche las oportunidades más grande de adquirir estos autos, en perfectas condiciones de mecánica y grandes facilidades de pago. Antonio Ceballos, **Auto Mundial S. A.,** 10 y 23, Vedado.

OPORTUNIDAD: CHEVROLET 1936, Master, 4 puertas, vestidura de cuero, maleta. Sólo 9000 kilómetros caminados. Flamante y en ganga. Amistad 15, Garage.

BUICK 200 PESOS, 1931, SEDAN, TIpo chico, equipado de todo, en perfectas condiciones, con chapa. San Ignacio 87.

UNICA OPORTUNIDAD
Dodge Sedan 4 puertas, modedo 1938, dos meses de uso, menos de 3000 kilómetros de recorrido se vende inmediatamente por motivo viaje. Igual que comprado en fábrica. Puede verse en calle 12 esquina a D, Reparto Almendares.

VIAJE URGENTE, VENDESE BArato, magnífico automóvil Buick tipo 67, año 1937, hotel «Presidente», departamento 614.

CUÑA FORD CERRADA, 29-30 BUEnas condiciones; asiento atrás. Se vende $140.00. Prieto Obrapía 70. M-7876.

BUICK CHIQUITO PARTICULAR, abierto 5 pasajeros a.o 27 inmejorables condiciones, ofrézcame que se lo lleva, facilidades pago. Zanja 73, garage de 2 a 6 de la tarde.

VENDEMOS MARQUET CERRADO, cuatro puertas, baúl, buena pintura, seis ruedas con gomas casi nuevts propio para alquiler, Precio: 175 pesos Monte 46, mueblería Aplanadora M-1920

OPORTUNIDAD SE VENDE UN Chrysler de cuatro puertas con sus gomas nuevas. Precio: 300 pesos calle Diez y Nueve Nro. -1413 entre 26 y 28 Vedado.

VENDO OMNIBUS
Chevrolet del 36, trabajando Ruta 21 y 22. Informes: Cienfuegos y Apodaca, bodega, de 12 a 2 y de 7 a 9. Telf. M-4454.

MUY BARATA, UNA GUAGUA EN muy buen estado, en chassis Chevrolet 1936. Una carrocería de guagua, en lo que ofrezcan. Para verlas en horas laborables, en Subirana número 60, esquina a Desagüe4 Metropolitan Auto Co.

PLYMOUTH SEDAN, TIPO SPORT, último modelo, ligeramente usado, véndese urgentemenet, por no necesitarlo. No molesten los corredores. Fernández, Egido 18, bajos, «El Criollo», entre Gloria y Misión.

LA TASACION DE J. ULLOA Y CIA, por su automóvil usado no es ficticia, lo mismo si usted compra otro carro usado que si lo compra nuevo. Su carro le servirá como efectivo de entrada para comprarnos uno usado o nuevo. Prado 5, la casa de los carros usados baratos.

A PARTICULARES SE VENDE SEdan equipo de lujo marca «Plymouth» del 36 en $725. 19 Nro. 252. esquina a J. Vedado.

TRAIGANOS SU CARRO USADO COmo entrada y sin efectivo le daremos otro carro más moderno a pagar con amplias facilidades. Un automEvil más moderno. Tiene menos gastos de mantenimiento. J. Ulloa y Cia. Prado 5.

OPORTUNIDAD PARA EL QUE NEcesite un automóvil barato. Tenemos diez automóviles chicos, reparados y funcionando perfectamente. Buenas marcas. Tenemos carros y precios increíbles. Agencia Ford de Marianao.

FORD 1935, DOS PUERTAS, ACABAdo de pintar, funcionando perfectamente. Se vende en 400 pesos. Facilidades de pago. Agencia Ford de Marianao.

VICTORIA FORD 1931, MUY ECOnómico y bien cuidado. Se vende con poco dinero y fáciles plazos. Véalo si está interesado en comprar automóvil. Agencia Ford de Marianao.

CHEVROLET DEL 31 DOS PUERtas con magnífico motor y acumulador nuevo 165 pesos. Lamas, General Lee 312 entre Paz y Gómez, Telf. I-3512. urge venta.

VENDO O CAMBIO UN PONTIAC 35. Telf. M-4568. Antonio Ríos.

"SUPERSERVICIO"
AGENCIA DE AUTOMOVILES DEL VEDADO S.A. 23 Y J. VEDADO
Los mejores talleres para toda clase de reparaciones y marcas de automóviles.
PLANTA DE ENGRASE
Con sistema de lubricación comprobada. Ahorre sus gomas y evite desgracia. Compruebe su dirección con nuestro aparato
K. R. W. BEAN
UNICOS EN CUBA
Grandes existencias de carros de uso en liquidación, con facilidades de pago. 23 y J., Vedado. Telf F-2986.

54 MAQUINARIAS

GANGA

Al alcance de todas las fortunas ofrecemos la siguiente maquinaria:
Una Jaiba de 1.1|8 yd. nueva.
Una concretera de 10 pies.
Varias concreteras de 3 pies.
Cortadoras y dobladoras de cabillas.
Molinos para maiz
Tostador de café Royal de 25 Lbs.
Molinos de café y picadoras de carne «Steiner» nuevas a precios excepcionales.
Maquinaria de panadería nueva a precios de segunda mano.

INDUSTRIAL MACHINERY COMPANY
San Ignacio 12 Apartado No. 2375 Habana.

IMPRENTA
Se vende una completa. También máquina de imprimir rotativa «Babcock» Nro. 7, (que imprime 38 por 51), junto o separado. Se da a primera oferta, por necesitar lugar. Neptuno 369 B, entre San Francisco e Infanta. Para más informes: F-4603 Modesto.

LINOTIPOS. — SE VENDEN DOS Linotipos. Informan Bernaza 21, Linotipos Sardiñas.

VENTAS

54 MAQUINARIAS

Caseta completa y accesorios para cine, se venden
Se vende un equipo de sonido completo con aparatos proyectores «Simplex» y dos dinamos de corriente directa. Además se venden distintos accesorios para un cine. Informes: Tirso García, teatro Nacional, por Consulado.

SE VENDE TRITURADORA DE PIEdra «Austin» Nro 3 con su cuba, empudo, depósito nuevo y motor de Kerosina. Tejar Punta Brava pegado a la Carretera Central. Informes Sr. Benítez. F-5958

MAQUINARIA. SE VENDE SUMAmente baratos; 1 Torno Revólver, 1 Fresadora, 1 Taladro, 1 Segueta, 1 Máquina Piedra Esmeril, varias herramientas de hojalatería y varios troqueles para la fabricación de envases de lata. Informes: Estévez Nro. 4, casi esquina a Monte.

MOLINOS PARA GRANOS Y MATErias duras, billares romanos, prensa circular para 1.000 mosaicos diarios, mosaicos pisos y decorados. Todo barato. Marianao. Puente La Lisa, (frente al Cuartel). Cotoli.

CONCRETERA, WINCHE, CAMIOnes chicos de volteo y madera de encofrado, vendo a buen precio, de uso en buen estado. Sr. Pancho, Camino del Cementerio y calle Veinte, Vedado.

COMPRO PRENSA GRANDE Y CHIca y taladro, tarrajas, segueta mecánica, torno, punzón y otras herramientas útil de taller. Informa Amengual A-7808 Habana 39

BOMBA «NEPTUNO», MOTORES eléctricos automáticos. La Casa de los Motores, Egido 39. Reparaciones de bombas y motores.

VENDO CALDERA VERTICAL NUEva 60 H.P. Calderas 3, 5, 10, 12 20 H.P. Calentador para hotel. Autoclave para laboratorios. Máquinas de vapor 25 H.P. Rodríguez, Santa Catalina 15, Cerro. Teléfono I-6993.

CARPINTEROS
Gran existencia de maquinarias modernas, montadas en cajas de bolas, cepillos, garlopas, trompos, sinfines, sierras circulares, sierras para calar, péndulos, escoplos, espigadoras, colas de pato, tornos, soldadores eléctricos, barrenas dobles tarugueras, muñoneras, machiembradoras, trompos oscilantes para lijar, mandriles en bolas y motores Diessel. Informes: José Vidal Cuba Nro 3 Habana. Teléfono A-9643

56 MUEBLES Y PRENDAS

A PARTICULARES EXCLUSIVAMENte vendo juego comedor, estilo Inglés, casi nuevo, Milagros 201, esquina a Saco, Víbora.

MUEBLES: VENDO UNOS LIVING-rooms; lo más nuevo que se hace; enchapado en Vacalite; tapizados en terciopelo. Los hay en rejilla. Comedores Renacimiento y de cuarto. Hay piezas sueltas de todo. Manrique 73. Teléfono M-2484.

URGEME VENDER UN JUEGO DE sala de caoba, nueve piezas, nuevo; muy barato. Virtudes 115; 3er. piso, entre Lealtad y Escobar.

VENDO MODERNO JUEGO CUARto de tres cuerpos, compuesto de ocho piezas; para informes Lagunas 34, bajos, entre Campanario y Manrique.

VENDO PRECIOSO CUARTO, TRES cuerpos, Arte Moderno, completo. Está como nuevo, propio para persona que se case. Es una ganga. Vendo, además, un comedor Renacimiento, sala y recibidor. Prado 27, altos.

PARTICULARES: HOY MISMO URgeme vender juego cuarto 3 cuerpos nuevecito 45 pesos; otro regio, lujoso, 70 pesos; comedor renacimiento 63 pesos. Sala fino renacimiento, 47 pesos. Escobar 9. San Lázaro y Lagunas

VENDO DOS REGIOS JUEGOS DE cuarto, caoba, 3 cuerpos, maderas enterizas, chifforrobe 3 cuerpos, tiradores modernísimos, aplique eléctrico coqueta. Un regalo. Gervasio 61, entre Neptuno y San Miguel.

JUEGO CUARTO, 5 PIEZAS; 15 PEsos; otro, 3 cuerpos; 35 pesos; otro, caoba, último estilo; escaparate lunas: 10 pesos; camas; 4 pesos; aparador, sillas, sillones. Maloja 81, entre San Nicolás y Manrique.

SE VENDE EN 10 PESOS ESCAPArate de cedro, imitación a nogal bien conservado. Animas 167 entre Marqués González y Oquendo.

LIQUIDO SILLONES DE PORTAL, taburetes, juego cuarto, comedor, sala, lámparas; por $100.00 amueblada portal hasta cocina. Cualquier dinero hará negocio. «El Corazón de Jesús», Salud 47, entre Manrique y Campanario.

ME URGE LA VENTA DE TODOS mis muebles. No reparo precios. Varios juegos cuarto, comedor y sala. Todos modernos, Sitios 111 Campanario y Lealtad.

FAMILIA PARTICULAR VENDE lujoso cuarto 3 cuerpos propio persona de gusto último estilo; regio comedor renacimiento, cueros repujados sin estrenar es oportunidad. Pocito 22, Marqués González y Santiago.

MUEBLES: VENDO REGIO CUARTO 3 cuerpos modernista, regio comedor Renacimiento español, sala, arte moderno, recibidor, otro 3 cuerpos, cuarto, sillones portal, piezas sueltas San Nicolás 144, Reina.

FAMILIA VENDE URGENTE LUjoso cuarto caoba 3 cuerpos, chifforrober 3 cuerpos para persona que aprecie lo bueno, es lujoso. Comedor recibidor, lámpara renacimiento departamento 3. Prado 47.

MUEBLES BARATOS
Liquidación permanente de Radios, Juegos de Sala, Cuarto y Comedor, A VERDADEROS PRECIOS DE GANGA
VENGA A VERNOS EN SEGUIDA
AHORRARA DINERO. FACILIDADES DE PAGO. TOMAMOS SUS MUEBLES A CAMBIO
"LA CASA LOPEZ"
BELASCOAIN 76 ENTRE JESUS PEREGRINO Y POCITO TELEFONO U-1541

PARTICULARES. HOY MISMO URgeme vender juego cuarto 3 cuerpos nuevecito, 45 pesos, otro regio, lujoso, 70 pesos; comedor renacimiento 63 pesos. Sala fino renacimiento, 47 pesos. Escobar 9, San Lázaro y Lagunas.

FAMILIAS, GANGA: VENDO JUEgos de cuarto de 3|c., completos $93 otro, $115; otro $140; comedor, Renacimiento Español, $70. Arte Moderno, $50; juego de sala 9 piezas, $40; recibidor, $42; living-room, $98.50. No pierda esta oportunidad. San Nicolás 63 al fondo de «La Epoca».

VENTAS

56 MUEBLES Y PRENDAS

VENDO CUARTO ARTE MODERNO 3 cuerpos, 35 pesos; otro: 65 pesos, sala, caoba, último tipo: 40 pesos, comedor, 30; camita personal, moderna; 6 pesos; radio Víctor, 15 pesos. Monte 384 esquina a San Joaquín.

VENDO JUEGO CUARTO MODERNO 35 pesos otro mejor 3 cuerpos $60; comedor recibidor caoba $20, barniz flamante, radio, lámparas, piano, Calzada Jesús del Monte 29, altos una cuadra Esquina Tejas.

FAMILIA VENDE LUJOSO JUEGO cuarto último modelo Chifarrober tres cuerpos coqueta con barras níquel cr mo butacón baratísimo, regio comedor Renacimiento bargueño. Concordia 127, Belascoaín y Gervasio.

LA CASA MON
HERNIOLOGO DE GARANTIA
(67 años establecidos)
El braguero patento «Mon», contiene cualquier hernia, es inoxidable y puede bañarse con él puesto. Cojines de aire franceses, descenso de estómago, colon y riñones. Nuestras fajas medicinales son recoomendadas por los señores médicos.
Escríbanos o visítenos
Neptuno Nro. 177½. Telf. U-2534

JUEGOS COMEDOR FINO: $40.00
Arte Moderno y Renacimiento; de cuarto, moderno: $35.00; sala: $25.00; recibidor: $18.00. Gran surtido en piezas sueltas: muebles para oficina, pupitres, chaisselongs, paravanes, ceniceros, objetos arte. Compramos y cambiamos. «La Casa Inglesa», Salud 9, esquina a Rayo: M-7179.

REGISTRADORAS «NATIONAL»
Compramos, vendemos y repasamos. Molinos de café, «La Nacional», Villegas 93, entre Teniente Rey y Amargura. Telf. A-9915.

VENDO UN JUEGO DE LIVING-room de lujo, costó 280 pesos, de caoba enchapada y tapicería fina Vendo por la mitad. Calzada 614 altos, esquina a B

OFERTA ESPECIAL: JUEGOS DE cuarto, completos, con elegante butacón, desde $100.00; living-room de brazos forrados, estilo clásico y moderno, a precios increíbles. Visite la mueblería y tapicería García Espinosa. La casa que no tiene lujo, San Rafael entre Aramburo y Soledad. Teléfono: U-1424. Mejores muebles, mejores precios. No cobramos lujo—entre otras razones—porque somos obreros directores y propietarios. Nota: La entrega de muebles al interior, un 20 por ciento más barato.

MUEBLES A PLAZOS
Juegos cuarto: $8.00 fondo; sala: $5.00 fondo; comedor: $8.00 fondo. Cambiamos muebles. Tomo en fondo. Precios sin competencia.
"LA VICTORIA"
Monte 193, Telf. M-7458

Muebles Finos y Modestos
No pague lujo, la mueblería «El Fénix» de Neptuno y Soledad, presenta los últimos modelos en juegos para cuarto, comedor, sala y piezas sueltas,
al contado y a plazos
Compramos y cambiamos sus muebles de uso, por nuevos. Haga una visita a esta casa.
«EL FENIX»,
Picos, Carballido y Compañía. Neptuno y Soledad. U-1360.

SALUD 9

LAMPARAS: DESDE $1.00
Gran variedad en estilos; gran surtido en objetos arte; relojes de pared, cuadros, máquinas coser, radios, neveras, ceniceros, chaisselongs, baúles y maletas, desde $1.00 hasta $35.00. Visítenos y saldrá complacido. «La Casa Inglesa». Salud número 9, esquina a Rayo. Telf. M-7179.

MUEBLES A PLAZOS
Y al contado. Casa Hierro. Compostela y Merced. Precio de liquidación, desde los más modestos hasta los más lujosos. Tomamos muebles usados en fondo. Vea nuestra exposición: M-1220. Alquilamos muebles.

ANTIGUEDADES Y OBJETOS
De Arte: crucifijos de tallas admirables, cuadros de mérito, bandejas juegos de café, cubiertería, candelabros, escribanías, jarras, palanganas y otras cosas. Toda plata legítima. Alhajas antiguas y modernas en profusión a precios reducidos.
CARBALLAL Y HERMANOS
San Rafael 128, entre Gervasio y Belascoaín. Telf. U-5744

CAPAS Y FLUSES, DESDE $2
RADIOS, DESDE $5.00
Camisas, pantalones y zapatos, liquido una gran existencia procedentes de subastas; muebles oficina, máquinas escribir, sumar, coser. Véalas: Monserrate número 39 y parque Zayas. «La Hispano Cuba».

MAQUINAS ARCHIVOS
BUROS
CAJAS
PUPITRE S
Materiales de Colegios
DINERO Y JOYAS
Fluses y capas, a $2.00, procedentes de subastas.
"LA HISPANO CUBA"
Monserrate y Parque Zayas. Telf. A-3051.

VENTAS

56 MUEBLES Y PRENDAS

PELOTARI, POR EMBARCAR, VENde sus muebles. Juego cuarto caoba 3|c., sala, comedor, máquina «Singer» ovillo central, nevera «Siberia», reloj, radio, lámpara, todo nuevo. Belascoaín 52, bajos, al lado Escuela Medicina.

BIBLIOTECA ESTILO «RENACImiento». Vendo juego recibidor, burós, sillas giratorias, máquina sumar, calcular, escribir, tarjeteros, armarios acero, archivos, cajas hierro, Kardex pupitres, rejas, divisiones. O-Reilly 58, Habana y Compostela.

NEVERAS
Americanas, reconstruidas, garantizadas de todos tamaños y precios. Refrigeradores de uso de todas marcas y precios. Rionda. Infanta 52 y medio, entre Desagüe y Benjumeda: U-3968.

SALUD 11
Juego cuarto: $25.00; sala: $10.00; recibidor: $25.00; comedor; escaparates, camas, neveras, aparadores, sillas, sillones, lámparas, etc.

Oficinas, burós, archivos, cajas de caudales, vidrieras barberías, barberías completas.

Atención: mesa de billar, carambolas; equipajes, contadoras. Precio de ganga. Visite esta casa.

COMPRO, CAMBIO Y VENDO M-9136.

MUEBLES EN GANGA
Juegos de cuarto Arte moderno: $4.00 mensuales; comedor, caoba, último estilo: $3.00 mensuales; sala y recibidor, modernísimo: $3.00 mensuales; juego de cuarto tres cuerpos caoba, últimas creaciones: $5.00 mensuales. Precios muy bajos.
"LA EMINENCIA", NEPTUNO 188
Entre Gervasio y Belascoaín. U-2427

JOYAS
Compramos, cambiamos y pignoramos toda clase de alhajas modernas y antiguas de platino, oro y plata, con y sin brillantes y piedras, relojes de oro, rosarios y artículos de plata. **La Segunda Imperial: A-9640.** Vamos a domicilio. Necesitamos mercancías. Pagamos bien. Solicitamos lotes.

LAMPARAS
Realizamos un variado surtido en lámparas de cristal, estilo Colonial, de bronce, en los estilos Veneciano, Inglés, Luis XV, Trianón y Luis XVI y otros objetos propios para personas de gusto.
«LA ZILIA»,
Aguila número 63, entre Virtudes y Animas.
Telf. A-9044.

JUEGO CUARTO, MODERNO: $18.00, lunas y bastidor, nuevos el de 3 cuerpos, menos de $32.00 radio nuevo cuerpos menos de $32.00; radio, muebles: 10 pesos por pronto embarque. Sitios número 40, entre San Nicolás y Rayo.

SE VENDEN DOS JUEGOS DE cuarto; otro de sala, tres lámparas y un escritorio. Informes: edificio López Serrano, calle 13 y L., Vedado, departamento 78, Vedado.

"LA PREDILECTA"
LA CASA QUE NO COBRA EL LUJO

Realizamos un enorme surtido de lámparas de superior calidad y de todos estilos. Aproveche la realización de fin de año. Gran surtido en adornos propios para regalos. San Rafael y Oquendo (al lado del Bar). U-2530.

FAMILIAS: VENDO URGENTEmente juego cuarto de 3 cuerpos con elegante butacón, sin uso alguno, por la mitad de su valor; otro de tres cuerpos también, de siete piezas; otro de comedor, Arte Moderno; un chaislong, imitación de cuero; y un sofá y dos butacones, forrados todos de damasco. Todos estos muebles están flamantes. Aproveche esta oportunidad, que necesito vender rápidamente, San Rafael 143, letra E., entre Aramburo y Soledad.

MUEBLES EN GANGA
Juegos cuarto $30.00; idem 3 cuerpos: $40.00; sala: $15.00; comedor: $30.00; escaparates: $9.00; con lunas: $15.00; mesas correderas: $5.00; aparadores: $6.00; 6 sillas y 2 sillones: $10.00; neveras: $10.00; máquinas de coser y escribir. Se cambian y compran toda clase de muebles, pagando más que nadie.
«LA PRINCESA»
San Rafael 107, entre Escobar y Gervasio. Telf. U-5926.

Liquidamos un variados surtido en lámparas y objetos de arte y plata.
"LOS TRES HERMANOS",
Consulado núms. 94 y 96. M-3534.

VENTAS

56 MUEBLES Y PRENDAS

FAMILIA VENDE LUJOSO CUARTO 3 cuerpos butacón tiradores largos 125 pesos. Regio comedor renacimiento 100 pesos, recibidor espejo, 40 pesos. Frigidaire 55 pesos, lámpara madera 20 pesos. Salud 54 Escobar y Lealtad.

57 UTILES DE OFICINA

MUEBLES PARA OFICINAS
Burós, sillas, mesas y toda clase de muebles de caoba, archivos, tarjeteros de acero de todas formas, máquinas de escribir, cajas de caudales y contadoras, divisiones, rejas y mostradores.

VENDO, COMPRO Y CAMBIO
Casa Cano. Habana 116 y medio, entre Teniente Rey y Amargura. Teléfono A-8607.

MAQUINAS DE ESCRIBIR, SUmar, muebles de oficina, blibiotecas, juegos recibidor estilo Renacimiento, burós de cortina, pupitres, sillas para colegios, tarjeteros, libreros. O-Reilly 58, entre Habana y Compostela, Telf. M-8638

MUEBLES DE OFICINA
VENDO Y COMPRO
Burós, sillas giratorias, pupitres, libreros, satélites, juegos de recibidor.
MAQUINAS DE ESCRIBIR
Sumar, calcular, mimeógrafos, adresógrafos.
CAJAS DE HIERRO
Cajas de archivos, armarios de acero, archivos, tarjeteros, Kardex. Aproveche la liquidación de un lote de máquinas de escribir y sumar.
COMPOSTELA 43,
entre O-Reilly y Progreso
TELF. M-8081
LA CASA GONZALEZ
Telf. M-8638

BOLSA DE MUEBLES DE OFICINA

Archivos acero «Art-Metal»
muebles de caoba sólida; tarjeteros de control visible, Postindex; máquinas de escribir.
"L. C. SMITH"
y «Corona» portátil; máquinas de sumar «Corona»; relojes marcadores «Cincinnati».
Compostela 53 y 55, entre Obispo y Obrapía. A-7744.

ADESOGRAFO, ARCHIVOS METAL, caja caudales, muebles oficina, bancos, una máquina, divisiones madera, banquetas, extinguidor químico Se venden, Pajarito entre Clavel y Díaz Blanco.

OFICINAS: CAJAS CAUDALES
Archivos, burós, mesas satélites, mimeógrafos, adresógrafos, contadoras, máquinas coser «Singer» y escribir de todas marcas, compramos. Pagamos bien. «La Nacional», Villegas 93: A-9915.

58 LIBROS E IMPRESOS

LIQUIDACION DE DIEZ MIL LIBROS
Iniciamos ahora nuestra venta eliminatoria de un sinnúmero de obras literarias, técnicas y científicas, rebajadas notablemente, muchas con descuento de más del 80 por ciento de su precio corriente. No deje pasar esta oportunidad que tardará algún tiempo en repetirse. Ediciones originales y selectas, completas y auténticas. Hay libros de autores como Blasco Ibáñez, Myrian, García Vicente, Le Bon, Castelar, etc., y los precios comienzan en 10, 20, 30 y 40 centavos.
LIBRERIA "ALBELA"
Belascoaín y San Rafael: U-5783
Apartado 511, Habana.

59 RADIOS

RADIO R. C. A. VICTOR, ONDA CORta y larga, está nuevo, muy barato, el chiquito del comedor, $5.00, por breve embarque. Sitios 40, Rayo y San Nicolás.

RADIO- FONOGRAFO CON DISCOS 50 pesos, costó 320 pesos, lo vendo por no necesitarlo. Está en magníficas condiciones. Gloria 63, altos, entre Revillagigedo y Aguila.

RADIO FONOGRAFO VICTOR, ELEgante gabinete puertas; espléndidas voces lo mismo discos que radio 38 pesos; otro Víctor gabinete, R 32, 18 pesos. Monte 384 y San Joaquín.

RADIOS USADOS PRACTICAMENTE nuevos 10 pesos Víctor 20 pesos, Philco, Majestic, Westinghouse 12 pesos Grunow Philips 1938 nuevos desde 4 pesos mensuales; acepto pianos, radios, Calzada Jesús del Monte 29, cerca Esquina Tejas.

60 INSTRUMENTOS DE MUSICA

GANGA: MAGNIFICO PIANO, COMpletamente nuevo, por no necesitarse. Se regala: $65.00, Neptuno 96, altos, café «El País»

LA PREDILECTA
LA CASA QUE NO COBRA EL LUJO

SOLO POR ESTE MES
Realizamos pianos a precios increíbles y con grandes facilidades de pago. Tenemos el piano que usted necesita. Lo mismo para profesional, que para estudiante. En alquiler desde $2.00 mensuales. San Rafael y Oquendo. (al lado del Bar), U-2530.

VENTAS

60 INSTRUMENTOS DE MUSICA

VENDO UN GRAN PIANO ALEMAN de la más alta calidad, propio para persona de gusto, muy elevado. Está nuevo y lo doy muy barato. Dragones frente al Teatro Martí.

VENDO PIANO MODERNO MAGNIficas voces, se da barato. Máquina escribir Underwood $20.00 y máquina coser ovillo. El Brillante Aguila 139 M-1661

SUS PROBLEMAS EN PIANO SErán satisfactoria y económicamente resueltos. Llame enseguida I-5430. Petets Sanson son la confianza de nuestro mundo musical desde muchos años

«LA INTERNACIONAL» DE SAN Rafael 57 esquina a Campanario, vende los mejores pianos, cuarto de cola y verticales, europeos y americanos. Facilidades pago La Internacional teléfono A-6100

AFINADORES

$2.00 SOLAMENTE LE CUESTA AFInar su piano, poniéndole cuerdas nuevas gratis, siendo pocas las rotas, tas. Reparaciones baratísimas. Oiga al afinador tocar lindas piezas. Oscar: Telf. X-1049

AFINE SU PIANO POR $3.00, CON toda garantía y seguridad. Manuel Domínguez afinador-mecánico y barnizador de pianos, graduado en la escuela «Danguard», en New York. Taller de Reparaciones, Dragones entre Prado y Zulueta Telf. M-3040

61 DE ANIMALES

SE VENDEN DOS POTROS CRIOllos caminadores de más de siete cuartas, bonito color, uno de tres años y el otro de cinco, para persona de gusto. Finlay esquina a Gertrudis, Naranjito, Sr. Maestri.

WIRE HAIR FOX TERRIERS. REgistrados en el American Kewnel Club. Pedigree: 45 y 55 pesos. Telf. FO-3126.

SE VENDE UN CABALLO DE RAza española semental. Precio: 800 pesos. Informan F-4444

VACAS
Recentinas, de pura raza. Si necesita no compre sin antes ver las que hay en la finca «Limones», sita en la carretera de Vento, kilómetro 6 y Avenida Boyeros. La ruta 76, lo deja en la puerta. Informes: Telfs. I-6139 y M-2189. F. Fernández.

VENDO A PRECIO DE SITUACION, mulos, carros y arreos de todas clases caballos, mulos de monta, y Pony, 4 potros sementales, 7 y media cuartas, bonito color; 40 mulos criollos, domados de monta y cerreros cerrados, para lecheros y un burro semental, criollo; una cesta de mimbre, con sus arreos, montura y una Pony Domingo Jarro, Marina y Atarés. Jesús del Monte X-1576

CACHORROS «BOSTON TERRIER», una hembra 1 año y un macho de 2 meses, se enseñan Pedigree. Calle C entre 10 y 12 Almendares a casa Campello.

VENDO HUEVOS PARA INCUBAR y aves adultas de las razas Leghorn blanca y Rhode Island Red, lo mismo de Exposición que de Postura. Unico criador en Cuiba que posee ejemplares con records Oficiales sobre 300 huevos. Terrada, Villa Caridad, reparto Arday(Los Pinos.

62 OBJETOS VARIOS

VENDO TODOS LOS ENSERES DE tabaquería chica con su marca registrada, una bomba gasolina Bauser 5 galones, un motor petróleo para agua. Villegas y Teniente Rey, Vidriera café Alfredo.

YACHT TIPO CRUCERO, 40 PIES por 12 motor «Lincoln» 90 H. P. 8 cilindros, 2 camarotes, cuatro literas, cojines, cortinas, alfombras, equipado con lujo y material todo nuevo. Planta eléctrica, cocina, servicios sanitarios, lavabo de agua corriente, 3 tanques agua capacidad 180 galones, 2 tanques gasolina capacidad para 180 galones, 6 butacones, junco marino, cadenas, cables acero, jarcias, anclas, defensas y todo confort. Precio: $1.500.00. Informan: calle C entre 16 y 18, Reparto Almendares, frente al parque Japonés, Telf. FO-2528. Sra. Pérez.

VIDRIERAS, CONTADORAS
Vidrieras de todas formas y tamaños, mesas Vitrolite, sillas, banquetas, exprimidores frutas, pasteleras, caja caudales neveras, molinos café, picadoras de carne, rebanadoras jamón, contadoras «National». Compro, cambio y vendo.

MAQUINAS ESCRIBIR Y BUROS
Archivos, tarjeteros, sillas giratorias, libros, mesas para máquinas. Véame antes de cambiar, comprar o vender sus muebles de oficina, divisiones, mostradores. Casa Cano. Habana 116 y medio, entre Teniente Rey y Amargura. Telf. A-8607.

GANGO: VENDEMOS CONTADORA «National», $99.99 eléctrica, tipo 90; y varias de $3.99; cafetera Express; caja caudales, frigidaires, molinos de café, batidores, mesas de Vitrolite, cantinas, sillas gabinete de helados, moledora de almendra. Liquidación de vidrieras de uso de todas formas y tamaños. Antes e comprar, vender o cambiar, véanos. «El Siglo», Belascoaín y Campanario Habana. Telf. A-8600.

PESAS, BALANZAS, PARA TODAS las necesidades; personales, comercio, industrias. Repuesto y servicio todas marcas. Grúas y trasbordadores «General» para caña pesando arriba. M. Amenábal: A-7808. Habana núm. 39

SALUD 11
Urgente: caja hierro 6 puertas y chicas, precios reducidos; contadoras, vidrieras, frigidaire, fuente soda, archivos, burós, neveras propias establecimiento, cantinas, cuadros, mesas billar carambolas, ventiladores, sillas café, mesas. No cierre trato, sin vernos. También compramos. Visite esta casa. Salud 11: M-9136.

VIDRIERAS NUEVAS Y DE USO, A precios económicos, propias para tiendas, tabacos y cigarros, exhibiciones, etc. «La Nueva Industria», Lamparilla núm. 48.

Dinero-Hipotecas

63 SOLICITUD

NO PASE
Sin preguntar por Arrojo o dejar su tarjeta en Belascoaín 50, esquina a Zanja, café. Necesita un dinero bien garantizado y pagará de interés mensual, no menos de 20 pesos por cada mil.

NECESITO A PRESTAMO: $1,900 SObre un panteón a la entrada del Cementerio. Valor: $5,500. Pago el 2 por ciento de interés mensual. Informes: J. Llanes. Sitios 42. Telf. M-2632.

TOMO $2,300, 9% GARANTIA DE $6,000. Chalet de 3|4, marcos de caoba, monolítico. I-6235. Valdés, Arellano entre Luz y Pocito, Víbora. Teléfono A5-0332.

HIPOTECA: — URGEME COLOCAR $15.000 fraciones, desde $300.00 Habana y repartos. También para bóvedas y panteones, desde $50. Interés bajo, reserva. Firma en el día. J. Llanes, Sitios 42, esq. a S. Nicoolás. M-2632

DINERO
Sobre joyas, en todas cantidades. Casa Hierro, Aguila 131, casi esquina a San José. Telf. M-2637.

64 OFERTAS

DINERO
No pierda tiempo. Cuando necesite tomar dinero en hipoteca o pagarés, vea a M. Fernández, San Ignacio 50. Telf. M-9272 de 2 a 5. Operación rápida y absoluta reserva.

M.E.C.D. 2016

Dinero-Hipotecas

64 OFERTAS

DINERO

Doy grandes y pequeñas cantidades en primero hipoteca desde el 7 por ciento en adelante, para la Habana y sus barrios. Compro y vendo casas, solares y créditos hipotecarios. Compro y vendo Bonos y Acciones.

Julio C. Granda

Obrapía 33. Telf. M-5921 y FO-1668

DOY DINERO EN HIPOTECAS, AL 7 por ciento, cualquier cantidad. Operación en 24 horas. También sobre bóvedas, panteones, condominio, alquileres, etc. Alberto Cuervo, edificio La Metropolitana 342. O-Reilly y Aguacate: M-2808.

DINERO

Sobre joyas, en todas cantidades. «LA PERLA», Animas 84, casi esq. a Galiano. Telf. A-8222.

65 BONOS Y VALORES

COMPRO BONOS Y ACCIONES DEL Banco Asturiano, Compañía Cuba_ na de Electricidad, Bonos Centro Gallego. También se pignoran. Compro y vendo Bonos y Acciones de todas las Compañías cotizables y no cotizables en la Bolsa. Manuel Piñol, Obrapía número 17

CAJAS RESERVADAS

Las tenemos en nuestras bóvedas construídas con todos los adelantos modernos y las alquilamos para guardar valores de los interesados. En esta oficina daremos todos los detalles que se deseen.

N. GELATS Y COMPAÑIA

106 Aguiar 108 esq. a Amargura.

PARA LAS DAMAS

67 PELUQUEROS

AVELINO LECOUR, PELUQUERO A domicilio, melenas 30 cts., dos, 50 cts. corte y ondulación al agua 40 cts. Caballeros o niños: 40 cts. Permanente de corriente desde 1 peso. Sin corriente desde 2 pesos. U-5364.

70 INTERES PARA LAS DAMAS

KIMONAS FINAS, SEDA, FLOREA- da sombrero jipi-jaja, Montecristi, legítimo, vendo mitad valor. Amargura 47, pieza 213

¡FUERA CANAS! OBTENGA UN hermoso color: negro, castaño o rubio, usando la tintura «La Favorita». Teñida del cabello: $3.00. Estuche: $1.00. De venta en todas las farmacias. Depósito: Virtudes número 28, casa «Pilar»: M-9392.

Mosquiteros

Muselina Marquiset		
Cuna	0.60	0.80
Personal	0.70	1.00
Medio camero .	0.75	1.40
Camero	0.85	1.70

Mándenos el importe y se lo remitiremos por Correo.

Bazar INGLES

GALIANO Y SAN MIGUEL

SISTEMA "ALEMANY"

INSTITUTO NACIONAL DE CORTE Y COSTURA

San José número 9. Creadora: señora Matilde Alemany. Método reconocido y autorizado por la Secretaría de Educación y el supremo arte del buen vestir, garantizando la enseñanza por este famoso método. Numerosas profesoras siéntense orgullosas de haber obtenido el título de capacidad. Pueblo: no se dejen sorprender por cierto sistema que dice ser oficial, siendo incierto; pues todos los sistemas tienen el mismo derecho (declaración de la propia Secretaría de Educación); y si no es hogarista o normalista, no alcanza plaza. Sépase, no la estafen. Sucursales: Compostela 114; Atocha 6, Cerro; Aguiar 43, segundo piso; Neptuno 212; Aguila 83, Apodaca 71, segundo piso; Avenida Acosta 70, Lawton; A. Ramírez 18, frente a la quinta de Dependientes Consulado 92; Jesús María 22; y 12 y B., reparto Almendares. Clases nocturnas. Vendemos métodos.

MODISTA

Rosalía Hernández

San Rafael 152-B., bajos, esq. Oquendo: U-3127.

Dobladillo de ojo a **2 cts. vara**

Forramos hebillas a mjquina.

Precios muy economicos

Plisados de todos tamaños bordados, festones y ojetes en colores. Forramos botones. Hacemos vestidos de alta costura y económicos.

TENEMOS MENSAJEROS

PARA LAS DAMAS

70 INTERES PARA LAS DAMAS

CORTE MODERNO NACIONAL

Sistema «Méndez». Reconocido como el más completo y rápido para aprender a corta y coser con perfección en poco tiempo. Academia Central, Neptuno 81. Moldes a medida. Moralidad.

BORDADORA. — SE HACE CARGO de toda clase de bordados a máquina señorita López Benjumeda No. 60.

VELLOS

Extirpación definitiva de los vellos de la cara, muslos, piernas, etc. Tratamiento garantizado .Sra Alexander, calle Tercera número 405 entre Dos y Cuatro. Vedado.

CORTE Y COSTURA

$1.50 MENSUAL

ACADEMIA «SANTA TERESA»

San Rafael 71, entre Campanario y Lealtad. Hágase profesora en tres meses. Desde la primera clase usted podrá cortar sus vestidos por figurín. También clases por correspondencia. Pidan la primer lección, incluyendo 3 centavos para franqueo: A-6874. Servicio de ómnibus, A-9222

LOLITA CARRASCO

FAJAS, AJUSTADORES, CORSELETES

ELEVATOPSIS, la faja para corregir los descensos del cólon, estómagos y riñones, hernias y eventraciones. **Neptuno 121, altos,** teléfono: U-6252

CLINICA DE FAJAS

Arreglamos fajas por poco dinero. Vendemos artículos para fajas. Hacemos cualquier modelo. Corsetería «Habanera», Neptuno 138, entre Lealtad y Escobar. Telf. M-7519, ortopedia Carrasco.

JOSEFINA

Neptuno núm. 121, altos. (La modista de moda).

Si tiene poco dinero, visite a Josefina y le reformará sus vestidos y sombreros usados. Su mejor vestido de alta costura, lo encontrará en casa de Josefina, Neptuno 121, altos.

ENSEÑANZAS

75 PROFESORAS-PROFESORES

ESTUDIO «LUCILLE» ENSEÑA TO- da clase de bailes teatrales y de salón, cubanos y americanos, 2 profesoras. Especialidad en rumba, taps, bailes acrobáticos. Malecón 339. Telf. U-2238.

SEÑORITA. — ACABADA DE LLE- gar de Europa, se ofrece dar lecciones de inglés y francés a domicilio o en su casa a señoras y señoritas. Línea 408 entre L y M Telf. F-4749

SEÑORITA JOVEN, BUENA PRE- sencia, se ofrece para dar clases de mecanografía taquigrafía, teneduría de libros, ortografa y dar clase de Primera Enseñanza a niños de corta edad. Lo mismo en su domicilio que en casa particular. Informes: Telfs. M-4668, de 9 a 11 y de 1 a 4.

HAVANA BUSINESS ACADEMY

Moderna y eficiente enseñanza comercial en inglés y español, Profesorado americano especializado. Pitman, Gregg, Contabilidad, etc. Preparatoria ingreso principales escuelas de Cuba y Estados Unidos. Primera enseñanza en inglés. (Servicio de ómnibus). Cursos para adultos. Especialidad en Cursos Prácticos de inglés. Pupilos y medios pupilos. Línea 357 teléfono F-3043

RESIDENCIA PARA SEÑORITAS

Estudiantes de la Universidad. Directora: Adela Menéndez. Ofrecemos alojamiento a señoritas estudiantes de la Universidad exclusivamente. Institución particular. Oficinas: Barcelona 10. Telf. M-6433.

PIANO, SOLFEO, VIOLIN, GUITA- rra, mandolina: $3.00. Profesorado expertísimo, sistema rápido y fácil. Piezas al mes. Exámenes trimestrales. Especialidad en alumnos haraganes. Informes: lunes y jueves, San Rafael 73. Telf. FO-3397.

INGLES. TAQUIGRAFIA (INGLESA y española). Teneduría, Cálculos Mercantiles, Aritmética, Algebra, Caligrafía, Mecanografía y Ortografía: $7.00 mensuales, a domicilio, por el profesor F. Heitzman, Sitios Nro. 10, altos, teléfono A5-1822.

ROBERT SCOTT Y MARY SCOTT, americanos que enseñan en dos importantes colegios en el Vedado, dan clases de inglés privadas y colectivas a domicilio o en su casa. Método americano, muy claro y rápido. Clases de francés por profesor competentes. Telfs. F-3423 y F-2845. Línea, 214, entre J y K.

SEÑORITA DE BOSTON, GRADUA- da de College, tiene algunas horas libres para dar clases a domicilio de perfecto inglés. Sabe algo de español. Telf. A-8918.

PROFESOR GRADUADO EN LA Normal Central de Madrid. Clases a domicilio de Aritmética, Gramática, Taquigrafía Pitman, Mecanografía al tacto. Cuotas módicas. Sr. Fedrós, L núm. 256. Telf. F-4124.

WALKER SCHOOL

1511, 23rd St. between 24th and 26th, Vedado Private and Collective Classes

Clases de Primera Enseñanza en idioma inglés, por profesores americanos e ingleses. Las clases comenzarán el próximo día 3 de enero. También las asignaturas de Comercio, Taquigrafía, Mecanografía, Teneduría, Aritmética, Gramática, Ortografía, Procurador, Química Industrial, Inglés, Francés, Alemán, etc. Informes: Walker School, calle 23 número 1511 entre 24 y 26, Vedado. Telf. F-5096.

ENSEÑANZAS

75 PROFESORAS-PROFESORES

PROFESORA INGLESA DA CLASES a domicilio o particulares. Llame a U-3763

PROFESORA DE INSTRUCCION: clases a domicilio y en su casa. Prepara para exámenes Instituto, Normal, etc. ortografía y aritmética práctica M-8734 Chacón 19.

GARANTIZO HABLARA INGLES, gramática, lectura dictado comercial. Especialidad para sostener conversación, prepara para viajes y exámenes. Competente profesora americana. Campanario 130, altos, antes Galiano 93

ESTUDIE POR CORREO

La Academia «Rabiña», en Neptuno 78 y 80, esquina a Manrique. Telf. M-7849, tiene organizado clases por corresuondencia desde hace años, habiendo prestado gran beneficio a aquéllos que tienen deseo de prosperar. Estudie las asignaturas siguientes: Taquigrafía, Mecanografía, Teneduría, Aritmética, Gramática, Ortografía, Procurador, Química Industrial, Inglés, Francés, Alemán, etc. Informes: **Academia «Rabiña», Neptuno 78 y 80, esquina a Manrique Telf. M-7849.**

76 COLEGIOS

SAN ELOY

Colegio y Academia. Fundado en 1907. Primera y Segunda Enseñanza: Preparatoria, Bachillerato, Comercio, Idiomas, Cultura Física, Cursos preparatorios especiales. Admitimos pupilos, medios pupilos y externos. Quinta Menocal Samá 31, Marianao. Telf. FO-7462. Pida prospectos.

OBSEQUIO DE LA ACADEMIA DE COMERCIO

LUIS B. CORRALES

Los que presenten quince centavos en sellos, recibirán una Aritmética Mercantil práctica. Clases de Teneduría de Libros, Taquigrafía, Ortografía, Inglés. Clases de Mecanografía $1,00 mensual, una hora diaria. Clases individuales. Lealtad 141, entre Salud y Dragones.

77 ACADEMIAS

ACADEMIA "ADAMS" NEPTUNO 160

Entre Escobar y Gervasio . M_1210 Establecida desde 1921. La única academia que garantiza la enseñanza con la devolución de su dinero: inglés, Taquigrafía inglés-español, Mecanografía, Teneduría, Aritmética Mercantil, Ortografía, Francés, Preparatoria de Bachillerato, etc. Clases individuales. Precios módicos. Seriedad y disciplina. Neptuno 160. Telf. M-1210

ACADEMIA RABINA

NEPTUNO NUMS. 78 Y 80, ALTOS, ESQUINA A MANRIQUE. TELF. M-7849.

Clases individuales: Francés, Alemán, Taquigrafía «Pitman» y «Gregg», Mecanografía, Correspondencia y Aritmética Comercial. TAMBIEN CLASES POR CORRESPONDENCIA. Ingreso en Escuelas de Ingenieros, Arquitectos y Comercio. Servicio de ómnibus y de internos. **Pida prospectos: Neptuno 78 y 80, altos, esquina a Manrique: M-7849**

PROFESORA DE I. PRIMARIA ES- pecializada en la enseñanza de niños anormales y retrasados mentales en la Universidad de Columbia New York. Se ofrece para dar clases a domicilio. Telf. F-7135.

ACADEMIA BRAVO

Cursos para ingreso Escuelas Ingenieros, Normales, Comercio e Institutos. Bachillerato nocturno. PRIMERA ENSEÑANZA

Colegio-Academia para cursar todas asignaturas de Bachillerato (autorizado) para expedir certificados de Octavo Grado para ingresar sin sufrir examen en Institutos, Normales, Hogar, Técnica y Comercio. Taquigrafía, Mecanografía, Ortografía, Teneduría, Inglés, Correspondencia, Cadetes y Aviación Militar y clases especiales a domicilio. Profesorado competente. Cuotas módicas. Pupilos y externos, ambos sexos. Omnibus a domicilio. Neptuno 199 y Lucena. U-2627.

COLEGIO-ACADEMIA «SANTA TERESA»

Profesoras graduadas. Preparación moral y pedagógica: Taquigrafía, Mecanografía, Ortografía, Teneduría de Libros, Inglés, Francés, Alemán, Correspondencia Comercial, Aritmética, Cálculos Mercantiles. Ingreso Escuelas de Ingeniero, Normal y Kindergarten. Corte y Costura, Labores, Dibujo y Piano, **San Rafael número 71, entre Campanario y Lealtad. Telf. A-9222, Servicio de ómnibus.**

ACADEMIA DE IDIOMAS ROBERTS. Malecón 31. Teléfono M-2124. ¿Desea usted aprender inglés? Compre el método «Roberts». Se recomienda por sí solo. Distinción. Eficiencia. Garantía. Cuarta Edición: $2.00.

INTERES GENERAL

SELLOS, SOBRES DE 100 Y 50 COS- ta Rica y Centro América, — vendo barato. Amargura 47. Pieza 213

COMERCIANTES: PARA SUS LICEN cias impuestos, contabilidad, multas y recursos, acudan a nuestras oficinas que serán atendidas sin demora. Consultoría Central Director: Dr. E. Lamar. Manzana de Kómez 251 M-7499

VINO OROTAVI. DE FRUTA BOM- ba madurada en la mata. Puro como rayo de sol. Sabor exquisito. Digestivo perfecto. Pídalo hoy mismo en estableocimientoes de víveres, bares y restaurants o José Caamaño. Morro y Refugio A-7729

ALQUILERES

79 HOTELES

HOTEL «CAMPOAMOR», COMPOS- tela 106, entre Luz y Sol. Espaciosos apartamentos modernos de una y dos habitaciones, con baño privado, agua caliente. Comidas excelentes. Precios económicos: A-7401.

HOTEL «MIRAMAR», OFRECEMOS espléndidos departamentos y habitaciones con baño privado. Aprovéchese de los paseos de Carnaval Comida inmejorable. Precios económicos. Buen trato. Malecón número 1, esquina a Prado: A5-3692.

ALQUILERES

79 HOTELES

HOTEL «MICHALET»

Residencia para familias, modernas y amplias habitaciones con balcón a la calle. Magnífica comida y esmerado servicio. Agua caliente. Matrimonios, desde 35 pesos. Moralidad absoluta. Villegas 58, entre Obispo y Obrapía.

Hotel Roosevelt

AMISTAD Y SAN MIGUEL

$55.00 Matrimonios con tres excelentes comidas. mensuales.

Apartamentos para familias, todos con baño privado. Elevadores día y noche.

HOTEL INTERNACIONAL. — DE Francisco Gómez, fresco y amplios departamentos, corriente fría y caliente en los servicios excelente comida. Esmerado servicio. Precios económicos. Tejadillo 12 A-9958. (Alquilo apartamento propio para oficina).

HOTEL "ANDINO"

San Lázaro 496, esquina a M. U-2553. Unico en su clase. Moderno, céntrico, amplio, fresco, saludable, frente Universidad. Conviene para los que necesitan vivir cerca de los hospitales Calixto García o Mercedes. Habitaciones con baño privado, balcón, hermosa vista. con tres excelentes comidas: 45 pesos, matrimonio. Una persona desde 28 pesos. Clientela escogida. Pensión completa para huéspedes del interior. Precios sin competencia. Esmerado servicio en mesas separadas.

THE SAVOY

F. y Quince, Vedado. Telf. F-6616

Situado en un lugar alto del Vedado, con fácil y frecuente comunicación con la ciudad y repartos. Rodeado de jardines, con 600 metros de hermosos portales. Las habitaciones tienen ventilación directa, teléfono, baño privado, con agua fría y caliente. Precios moderados, incluyendo tres excelentes comidas. El servicio en mesas separadas, para cada familia.

HOTEL "CANADA"

Restaurant. Villegas y Tejadillo, frente al Palacio Presidencial y Parque Zayas: M-4703. Habitaciones y apartamentos, comida criolla y española, en mesas separadas, agua caliente, elevador día y noche. Para una persona, desde 28 pesos; dos personas, desde 40 pesos mensuales. Diario, precio razonable.

HOTEL PRADO

Prado 85, entrada por Virtudes, habitaciones con balcón a Prado. Precios de situación para familias estables, buena comida. Ascensor toda la noche. Telf. M-7660. F. Mariño.

HOTEL "IDEAL ROOM"

PRADO 93 B, (POR PASAJE)

¿Desea vivir en casa tranquila, mejor que en su propia casa? Visite esta gran casa, aunque sea por curiosidad. Por dentro la mejor. Precios para matrimonio, con comida y toda asistencia desde $35.00 a $40. Hay apartamentos de dos habitaciones con balcón y baño a Prado. Exígense referencias de moralidad y pago.

HOTEL «NUEVO», VILLEGAS 110, Telf. M-8011. Se alquilan habitaciones, con y sin comida. Hay agua caliente y fría, servicio de elevador día y noche. Villegas 110, entre Muralla y Sol.

HOTEL CENTRAL FRESCAS HABI- taciones con todo servicio. A familias estables precios módicos. San Rafael Nro. 8 entrada por Consulado Espléndida comida española y criolla. Se admiten abonados al comedor.

HOTEL «SANTA FE», S. A.

Amistad número 61, entre San José y San Rafael. Lo más céntrico de La Habana, próximo al Capitolio, teatros y principales tiendas. Telf. M-7589. Grandes y frescas habitaciones. Excelente comida Precios moderados. Se exige moralidad.

HOTEL "ALCAZAR"

Habitaciones con baño privado, agua caliente y elevador, desde $14.50 para una persona; y $16.00 para dos personas. Cárdenas y Arsenal. Teléfono M-4091.

HOTEL «VANDERBILT»

Situado en la Loma de la Universidad Nacional, amplias y lujosas habitaciones con el baño privado, agua caliente y fría, en abundancia. Esmerada atención. Neptuno 309.

TROTCHA

En lugar más céntrico del Vedado, amplias y frescas habitaciones, rodeadas de jardines a una cuadra de tranvías y ómnibus. Calzada y Dos, Vedado. Telf. F-2383.

80 CASAS DE HUESPEDES

CASA DE HUESPEDES, MONTE 225 entre Figuras y Carmen. Se alquila un apartamento y una habitación para matrimonio u hombres solos con todos los servicios, precios módicos, comida a la española, hay teléfono, agua a todas las horas. Moral absoluta.

ALQUILERES

80 CASAS DE HUESPEDES

CASA HUESPEDES. HABITACIONES agua fría y caliente, comida excelente moralidad absoluta. Una persona desde 19 pesos, propias para estudiantes. Teléfono: M-1236. Neptuno Nro. 31, altos.

SE ALQUILA UNA HABITACION con baño privado balcón a la calle toda asistencia, residencia Santa Ana Campanario 66 esquina a Concordia.

NUEVA CASA DE HUESPEDES HA- bitaciones amplias y buena comida cuartos para estudiantes a $15.00 con comida. Manrique Nro. 125 entre Reina y Salud teléfono M-3771

HUESPEDES: PRADO NUMERO 8, nuevo dueño. Esta casa situada en el mejor punto de la ciudad, ofrece amplias y ventiladas habitaciones, con balcón a la calle, a precios de situación. Matrimonios con toda asistencia desde 35 pesos. Moralidad absoluta .Telf. M-7750. Visítenos.

MAGNIFICO HABITACION A MA- trimonios, agua corriente día y noche, fría y caliente. Espléndida comida, teléfono. Absoluta moralidad y orden. Todo servicio: 35 pesos mensuales matrimonios; 18 pesos personal y 15 pesos colectivas. Amistad 54, esq. a Neptuno.

FLORINDA MANSION RESIDEN- cial se alquilan habitaciones para estudiantes Universidad y Normal, Kindergarten encontrándose una cuadra Normal, precios especiales, absoluta moralidad se admiten abonados al comedor y se sirve comida a domicilio. Telf. F-3872, Línea 902, esquina a 6, Vedado.

CASA PARA FAMILIAS: PRADO 65, exclusivamente para personas de estricta moralidad. Si no es así, no se presente. Habitación con balcón calle, con toda asistencia, comida inmejorable. En azotea, habitación para matrimonios u hombres solos.

«SANTA RITA»: CASA PARA FAMI- lias: restaurant, espléndida habitación. Excelente comida, agua caliente abonados al comedor. Se exigen referencias. Hay ascensor, O-Reilly 52, por Habana.

CASA DE HUESPEDES «LA MATAN cera», Reina número 83, teléfono: A-0238. Se alquilan amplias habitaciones con vista a la calle con o sin baño, agua fría y caliente a precios muy reducidos. Comida española y criolla.

81 CASAS DE COMIDAS

EL RESTAURANT EN SU HOGAR

Servimos comidas a domicilio, corta y larga distancia, 4 platos y postres diarios: 1 persona: 50 cts.; 2 personas: 70 cts.; 3 personas: $1.00. Calle 13 y B., Vedado: F-4176.

82 APARTAMENTOS

ACABADOS DE FABRICAR SE AL- quilan apartamentos de sala, recibidor, 3 cuartos, baño, comedor, cocina y servicio de criados y otros de 2 habitaciones, baño y cocina en el edificio Fraternidad, Monte 65 al lado del Ten Cents frente al Parque Fraternidad.

MONTE 5, ALUILO APARTAMEN- to 2 posesiones lavabo, balcón calle, otro con baño privado, agua caliente y fría, habitaciones con lavabo y balcón, pintada con exquisito gusto. Para matrimonio u hombre solo, en la misma se sirve comida. Exijo referencias. A-6601

ALQUILO DEPARTAMENTO INTE- rior, Calzada del Cerro 536, entre Tulipán y Arzobispo, dos cuartos grandes y uno chico, comedor, cocina, servicios, azotea escalera independiente. Informa el encargado.

ALQUILO APARTAMENTO EN LA azotea, con baño y todas las comodidades, muy fresco, con o sin comida, a corta familia. Precio razonable. Villegas 9, altos, media cuadra Palacio Presidencial.

K ESQUINA 21, VEDADO, APARTA- mento moderna a la brisa, con buena vista, para corta familia. Sala, comedor, dos cuartos, lujoso baño intercalado, etc. Informes encargado.

VEDADO 15 PESOS APARTAMEN- to bajo independiente único inquilino dos grandes cuartos baño, luz, mucha agua, 19 604, cerca C. Informan en los altos. F-7368

SE ALQUILAN LUJOSOS APARTA- mentos y habitaciones Gustavo y Gonzalo Víbora a una cuadra de la Calzada teléfono I-5806

SOLEDAD 6, ENTRE NEPTUNO Y San Miguel, apartamentos desde $12.00. Para personas mayores no las hay mejores.

SE ALQUILA APARTAMENTO VIS- ta calle y una habitación con baño intercalado, ducha caliente, con o sin asistencia, a matrimonio, señoras, señoritas u hombre solo honorable. Neptuno 20, primer piso número 2.

EN 23 NUMERO 810, ALTOS, ENTRE A. y B., magnífico apartamento con baño privado. Se alquila a matrimonio sin niños o caballero respetable. Muy rebajado. Telf. F-6707.

SE ALQUILAN BUENOS APARTA- mentos balcón a la calle a matrimonio sin niños desde 8 a 14 pesos. O-Reilly 4, altos frente Ayuntamiento, teléfono M-6349 García.

EDIFICIO URSULINAS

EGIDO ESQUINA A SOL

Casa de apartamentos modernos, propios para matrimonios o reducida familia, con servicios sanitarios completos, luz, agua caliente y fría. Situado en lo más céntrico de la ciudad, con espléndidas vías de comunicaciones para toda la capital e interior de la República.

INFORMES EN EL MISMO PRECIOS MODICOS

Apartamento bajo núm. 1.

83 DEPARTAMENTOS

SE ALQUILA UN DEPARTAMENTO con casa particular, hombres solos o matrimonios. Salud 106 segundo piso Belascoaín y Santiago.

MAGNIFICOS

DEPARTAMENTOS HABITACIONES

CON BAÑO, LUZ Y ELEVADOR DIA Y NOCHE, EN

MARINA NUM. 2

ESQ. A 25, EDIF. «CARREÑO» DESDE $10.00 A $35.00

Informes en la misma. M-6747.

ALQUILERES

83 DEPARTAMENTOS

DEPARTAMENTO DE DOS CLARAS y amplias habitaciones, con una espléndida terraza frente al mar, con o sin muebles, se alquila. Hay baño completo, agua abundante. Hay teléfono, Malecón 14, altos.

SE ALQUILA UN DEPARTAMENTO compuesto de tres habitaciones en casa de familia. Aguiar 25, bajos, entre Chacón y Cuarteles.

84 HABITACIONES

ALQUILO HABITACION CHICA 5 pesos a hombres solos; otra mayor en 7 pesos en casa de dos matrimonios. San Rafael 126 bajos, casi esquina a Gervasio.

SE ALQUILA ESPLENDIDA HABI- tación anexa al baño con toda asistencia en Lealtad 122, altos, y otra en Escobar 117, altos, casa particular. Teléfono A-8123.

SE ALQUILA UNA HABITACION con o sin muebles con vista a la calle a hombres solos. Virtudes 28.

SE ALQUILA UNA HABITACION para hombre solo, sin muebles. Progreso número 17, primer piso.

EN LO MAS CENTRICO: SAN MI- guel 68, bajos, entre Galiano y San Nicolás, alquilo dos magníficas habitaciones propias para oficina. También a hombres solos de moralidad, San Miguel 68, bajos.

VEDADO: CASA PARTICULAR AL- quila amplia habitación al lado del baño, cambia referencias, todo servicio. Informan: F-4554.

SE ALQUILA UNA MAGNIFICA HA- bitación muy grande y fresca en casa de familia. Exígense buenas referencias. Compostela Nro. 69 altos, entre Obrapía y Lamparilla.

EN CASA PARTICULAR NEPTUNO 132, altos, se alquila una habitación con baño al lado a matrimonio sin niños u hombre solo.

A HOMBRE SOLO, SE ALQUILA magnífica habitación en casa particular, con o sin muebles. Se exigen referencias. Virtudes 44, altos, esquina a Aguila.

SE ALQUILAN DOS HABITACIO- nes muy vetiladas y claras, una con agua dentro. Maloja número 75-M., esquina a San Nicolás. Antes, pasen por Estrella 64, la llave.

EN SAN LAZARO 115, ALTOS, SE alquila a matrimonio o señoras solas, una habitación amplia y clara. Absciuta moralidad. Precio módico.

ESTUDIANTES. — A MEDIA CUA- dra de la Universidad habitaciones económicas San Rafael 299 teléfono: U-5012

CASA DE FAMILIA DE MORALI- dad, se alquilan habitaciones con toda asistencia, próximo a la Universidad. Vapor 106, entre Espada y Hospital.

EN CASA PARTICULAR SE ALQUI- lan dos habitaciones, una a hombre solo y otra a matrimonio. Estrella 179, altos. Se dan y piden referencias.

SE ALQUILA. EN $11.00, UN cuarto con balcón a calle, ventilado en casa particular. Concordia 168 altos esquina a Aramburo.

GRAN CASA PARA FAMILIAS, EN Compostela número 66, a media cuadra de Sarrá, hermosas habitaciones propias para matrimonios u hombres solos, lavabo, balcón, hermosos baños intercalados. Moralidad y esmerada limpieza teléfono A5-0371.

EN CASA PARTICULAR SE ALQUI- lan dos lujosas habitaciones amuebladas, a señoras o matrimonios solos. Factoría 73, bajos

SE ALQUILAN DOS HERMOSAS HA- bitaciones, con vista a la calle, lavabo en la misma, agua caliente en los baños. Se exigen referencias y se dan. Reina número 126, altos, esquina a Chávez.

ALQUILO HERMOSISMA HABITA- ción con desayuno, almuerzo y comida, con muebles o sin ellos, persona estricta moralidad: agua caliente y teléfono. Morro 3, altos, entre Genios y Cárcel.

SE ALQUILA AMPLIA HABITACION alta en 12 núm. 156, entre Línea y Calzada, Vedado.

A CABALLERO SOLO O MATRIMO- nio se alquila lujosa habitación con muebles. Hay teléfono y toda clase de comodidades. Casa particular. Aguacate 17, segundo piso, entre Empedrado y Tejadillo.

PRADO 16, ALTOS, ALQUILO ES- pléndida habitación amueblada balcón al prado. Solamente a caballeros. Tranquilidad absoluta limpieza esmerada. Hay teléfono. Véala, Toque timbre en la reja.

CASA PARTICULAR ALQUILA UNA amplia habitación anexa al baño a hombre solo, precio: seis pesos. (No hay letrero en la puerta) Crespo 42,bajos, entre Colón y Trocadero.

MALECON 14, ALTOS, CASA DE FA- milia alquila una amplia y fresca habitación, con o sin muebles, anexa al baño completo, con agua caliente y fría. Hay una espléndida terraza frente al mar y teléfono.

SE ALQUILA UNA HABITACION en casa de familia con todo servicio casa de moralidad Prado 54 altos.

LUZ 24, ENTRE COMPOSTELA Y Habana se alquilan habitaciones acabadas de terminar, con balcón a la calle, lavabos interiores, amplias, frescas y cómodas, a personas de absoluta moralidad. Precios de situación.

CONSULADO 126, ALTOS, UNA habitación, magnífica residencia para pesonas honorables. Agua caliente y teléfono. Esmarada limpieza.

EN CASA PARTICULAR SE AL- quilan dos habitaciones una a hombre solo y otra a matrimonio. Estrella 19, altos. Se dan y piden referencias.

AVISO

Se alquilan magníficas habitaciones y apartamentos, en Empedrado 30 esquina a Aguiar, Aguiar 57, Empedrado 21, Cuba 69, Cuba 60, O-Reilly 1 entre San Ignacio y Mercaderes, San Ignacio 52 altos, Mercaderes 45, Oficios 74 y 76, Inquisidor 21, San Ignacio 65, Sol 74, Prado 101, Egido 16 y 18 y Lagunas 85.

EDIFICIO «CUBA», SEIS PISOS, Empedrado número 42. Se alquilan amplias y ventiladas habitaciones, muy baratas, elevador, lavavos, luz toda la noche Orden y moralidad. Telf. M-5113.

ALQUILERES

84 HABITACIONES

VEDADO LINEA 901 ESQUINA 6, casa con palmas, familia honorable alquila hermosísima habitación, dos balcones, calle a la brisa propia 2 o 3 personas. Cambiamos referencias. Absoluta tranquilidad. Todo servicio F-5632 y F-3569

HABITACION CON LUZ, BAÑO anexo, balcón a la calle, y sala, se alquilan en edificio moderno de Monte 485, casi esquina Tejas, Informes farmacia de los bajos. Telf. M-4128.

85 NAVES-LOCALES

DESEO LOCAL PEQUEÑO O PARTE lugar comercial Dirigirse Sr. Martínez Telf. U-6906

ALQUILO LOCAL CON ARMATOS- tes y enseres. Calzada del Cerro 536, entre Tulipán y Arzobispo. Si resulta grande se divide. Informan en la misma

SAN LAZARO Nro. 93 ENTRE AGUI la y Blanco, gran local propio para establecimiento o exhibición Informan Consulado 52, altos

ALQUILO

Local propio para almacén, dos entradas para camiones, Marqués González 69 al 75, entre Sitios y Peñalver. Informes allí, a todas horas.

SE ALQUILA UNA CASA CONCOR- dia, 184, esquina Espada; 3 cuartos, sala, comedor, patio, gas; llave en la bodega. Teléfono U-2918; de 11 a 2.

SE ALQUILA UN MAGNIFICO LO- cal propio para industria o comercio, situado en lo mejor de la Habana, en Barcelona Nro. 8 entre Aguila y Amistad Informes F-5872 y F-6072

SE ALQUILA LA PLANTA BAJA DE Prado 41, para oficina o comercio, lugar que ocupa actualmente la pintura «Nu Enmel». Informan: Telf. U-3674.

SE ALQUILA HERMOSO LOCAL de 12 por 35 Amistad 83 A entre Barcelona y San José. Llave e informes en los altos.

SE CEDE UN LOCAL DE ESQUINA propio para bodega tiene armatostes y mostrador nevera todo nuevo mucho barrio tiene vivienda poco alquiler. Piñera Nro. 7, esquina a Mariano, Cerro. Informan en la misma También se alquila.

$12 **Inquisidor esquina a Sol, por Sol, se alquila magnífico local propio para comercio o depósito. Para informes: Genios esquina a Morro. Teléfono: M-6747.**

SE ALQUILA LOCAL DE 8.48x22.4, en Obrapía 50, entre Habana y Compostela. Informan: F-6359. alquiler: $50.00.

$30 **Magnífico local en Dragones esquina a Amistad, propio para comercio u oficina. Informan en Genios esquina a Morro. Telf. M-6747.**

87 HABANA

$25.00 ALQUILO FIGURAS 62 CA- si esquina Monte, sala, comedor, dos cuartos, otro en azotea se exigen referencias.

SE ALQUILAN CASAS ACABADAS de fabricar de sala, recibidor, 3 cuartos, baño comedor, cocina servicia criados. Monte 65 al lado del Ten Cents. Edificio Fraternidad.

ESTEVEZ 9, MEDIA CUADRA MON- te, una Mercado, primer piso, sala, salón comedor, dos habitaciones, baño intercalado, terraza interior y patio con lavadero. Abierta de 2 a 5.

SE ALQUILAN LOS ESPACIOSOS y ventilados altos de Consulado No. 78 entre Refugio y Colón, acabados de reformar. Informan en la misma de 9 a 12 y de 2 a 5 p.m.

MARQUES GONZALEZ 56 E

Casa situada a una cuadra de Carlos III es lo más alto de la Habana, cerca de Colegios «La Salle», para varones y también Colegios de primera para niñas. Compuesta de: sala, 3 cuartos, un baño moderno intercalado, comedor al fondo, cuarto de criados con su baño, cocina de gas. Alquiler 50 pesos con fiador. Informes Carlos III Nro. 181 teléfono U-3281

ACABADOS DE CONSTRUIR, ARTE moderno, se alquilan los bajos de San Rafael número 83, entre Lealtad y Escobar, con sala, 2 cuartos, baño completo intercalado, cocina y servicio de criados.

SE ALQUILA: ESCOBAR 166, ENTRE Reina y Salud, se alquilan hermosos baños. Compuestos de zaguán propio para garage, sala, saleta, ocho habitaciones, dos baños intercalados, comedor, cocina, patio y traspatio, cuarto y servicio de criados. La llave en la misma, de 1 a 5 y media. Informes: bufete Riva Betancourt, Aguiar 45. Telf. M-7111.

CIENFUEGOS Nro. 28 ENTRE CO- rrales y Apodaca, primer piso, sala, comedor, tres habitaciones, baño y cocina, mucha agua. Informan: M-1454.

SE ALQUILAN ALTOS PLASENCIA entre Benjumeda y Desagüe una cuadra Infanta, sala, dos habitaciones, baño intercalado, comedor al fondo, patio, $25.00. Teléfono U-1177

ALQUILO BAJOS COMPUESTOS DE sala, hall, 2 habitaciones, patio, baño completo, comedor y cocina. Maloja Nro. 49 entre Rayo y San Nicolás. Precio 30 pesos: Informan Tel. A-2155 Llaves en el 1er piso.

SOLEDAD 46,1|2 CASI ESQUINA A Pocito casa propia para matrimonio de gusto, compuesta de sala, comedor 2 amplias habitaciones, baño intercalado etc. Precio inigualado. Informa Goizueta, F-3228

ALQUILO CASA

Acabada de construir, compuesta de sala, comedor, dos cuartos, baño intercalado, cocina, servicio de criados y patio. Marqués González 75, entre Sitios y Peñalver. Informan en la misma.

ALQUILERES

87 HABANA

SE ALQUILA LA HERMOSA CASA San Rafael 74, bajos, para comercio, y puede cómodamente vivir una familia, tiene sala, saleta, comedor, cinco hermosos cuartos, baño intercalado, cuarto de criada con baño, cocina muy grande, patio y traspatio. Precio: 125 pesos Informan en los altos.

SE ALQUILAN LOS MODERNOS bajos de Maloja 164: dos habitaciones, sala, comedor, cocina de gas y baño completo. Informan: Maloja 195. Llaves en la bodega.

ALQUILO BAJOS TIPO CHALET AL- mendares, 2, entre Carlos III y Lagareño, compuesto portal, sala, saleta, 3 habitaciones, baño intercalado, comedor, fondo cuarto y servicios criados. Informes: U-2138. Carlos III, 8.. segundo.

BLANCO No. 6, ALTOS, ENTRE MA- lecón y San Lázaro. Sala, comedor, tres habitaciones, cocina y baño completo. Informan: M-6947. Las llaves en la misma de 3 a 5.

SE ALQUILA, NEPTUNO Y ARAM- buru (altos del café), casa propia para persona de gusto: sala, comedor, tres habitaciones, baño intercalado, cocina amplia y clara, servicio de criados. Informan en la misma. Hay elevador.

SE ALQUILAN HERMOSOS AL- tos acabados de fabricar compuestos de sala, comedor, tres habitaciones, baño intercalado completo, en colores, agua fría y caliente, puertas jambeadas, toda decorada en Estrella 122 esquina a Escobar. Precio 14 pesos. Informes Estévez 34 bodega.

SE ALQUILAN LOS ALTOS DE LA casa San José Nro. 73 con sala, comedor, tres cuartos y servicios. Informan teléfono U-1710 Tavel.

ALQUILO BAJOS DE LA CASA Neptuno 224, compuesta zaguán, sala, saleta, 5 cuartos, comedor, patio, cocina y baño. Informan en la misma y en el teléfono U-1710 Tavel.

SE ALQUILA LA CASA DE CON- cordia 73, altos, sala, saleta, 2 habitaciones. Informan en la misma de 8 a 11 y de 2 a 4

SE ALQUILA LA PLANTA BAJA de la casa Virtudes 110, sala, recibidor, tres cuartos baño intercalado, comedor, cocina, servicio para criados y pantry. Agua abundante. Informes: FO-1672

SE ALQUILAN MODERNOS PISOS altos, en Aramburo y Animas, con sala, comedor, 2 y 3 habitaciones, baño y cocina. Llaves: encargado casa de vecindad, por Aramburo.

SE ALQUILAN LUJOSOS Y MODER- nos altos, en San José 139, entre Infanta y Basarrate. Tienen sala y comedor muy amplios, dos habitaciones, lujoso baño intercalado y cocina. Informan en la misma.

ALQUILO INFANTA 99 ESQUINA A Benjumeda planta baja sala, comedor, tres cuartos, baño completo, cocina gas calentador. Informan primer piso Nro. 2 por Benjumeda. Teléfono U-2595

$30.00 SAN RAFAEL 152-A., ESQUI- na Oquendo, sala, comedor, 2 cuartos y baño. Informan Bufete Arellano M-3936

CARLOS III FRENTE A G. POZOS Dulces, 2, 2o piso terraza sala, tres habitaciones lujoso baño intercalado, comedor etc. servicio criados, edificio recién construído, verse de 2 a 6. U-1428

ESCOBAR NUMERO 115, SE ALQUI- la: 5 habitaciones, baño intercalado, sala, saleta, comedor y cuarto de criados. Informes: Telf. F-5956.

ALQUILO HERMOSO SEGUNDO PI- so, Manrique número 5-C. balcón, sala, saletica, 2 habitaciones, baño intercalado, comedor, cocina, servicio de criados y pasillo. Informes: Lerle Vidal: M-2222. Precio: $34.00.

PARA DENTISTA O MEDICO, AL- quilo San Lázaro 130 esquina a Aguila, altos, con instalación: sala, saleta, 4 cuartos, comedor, baño, cocina, cuarto y servicio de criados: $80.00. Obispo 53: M-6917.

SAN JOSE NUMERO 66, ALTOS, EN- tre Lealtad y Escobar: $40.00, sala, comedor, 4 habitaciones, baño y cocina. The Trust Company of Cuba. Obispo núm. 53: M-6917.

ALQUILO: PLASENCIA 2-B., ALTOS, casa nueva: sala, comedor, dos cuartos grandes, buen baño, agua fría y caliente y lavadero. Informes: M-1[illegible]

CAMPANARIO 58, ENTRE CONCOR- dia y Virtudes. Se alquila el piso alto, propio para varios profesionales o familia numerosa. Sala, antesala, siete habitaciones, comedor, cuarto de baño, instalación agua caliente lavabos, galería de persianas, pisos y zócalos de mármol blanco. No se alquila para casa de huéspedes. Informan en los bajos.

SE ALQUILA OBRAPIA 39, ESQUI- na Habana, un precioso 2do. piso 2-1|4, sala, comedor, baño completo, cocina, propio para matrimonio o corta familia. Informan Bar «El Gallo». Telf. A-8715.

PROXIMO TERMINARSE PARA 1ro. de Febrero, edificio Antón Recio [illegible], a 20 metros Monte, ocho casas, cada una compuesta: Sala, recibidor, tres cuartos, baño intercalado, comedor al fondo, cocina, servicios criados, agua en abundancia fría y caliente. Informan en la misma o Teléfono FO-7215.

SE ALQUILAN LOS ALTOS DE Crespo 23, entre Trocadero y Colón. Informan en los bajos.

EDIFICIO MENENDEZ, GERVASIO y Virtudes alquilo segundo moderno sala, comedor, tres habitaciones baño cocina, cuarto y servicio criados. Informan en la bodega.

ALQUILO: PERSEVERANCIA 25, bajos, entre Lagunas y Animas, compuesto de sala, saleta, comedor, cuatro habitaciones, doble servicios sanitarios. Véalos, de 3 a 5 solamente.

SE ALQUILA UN AMPLIO Y VEN- tilado primer piso, sala, comedor, recibidor, 4 habitaciones, baño intercalado y servicio de criados. Salud 35 esquina a Manrique Informan en los bajos café y en la misma de 8 a 11 y de 2 a 5.

SE ALQUILAN LOS BAJOS DE IN- dustria 62, esquina a Trocadero, al lado de la carnicería, propios para establecimiento: 35 pesos. Informan primer piso y Muralla 16. Banco Bosch y Cía.

VIRTUDES Y LEALTAD: ALQUILO piso de esquina: sala, comedor, dos cuartos, cocina y baño. Informan en la misma.

ALQUILO 34 PESOS, MODERNOS bajos Aguila 263, sala, comedor, 3 cuartos, dueño: F-4223

FOLLETIN 38

GEMELAS

POR M. MARYAN

Traducción de María de Echarri

DE VENTA EN «La Moderna Poesía», Cultural, S. A.

dos... Una vez más, el terror de equivocarse ha sido para mi mujer como el regulador y el guía incesante de su cariño.

El doctor pasó todo el día con su amigo, y llegada la noche volvió a su casa completamente cansado y destrozado moralmente.

Aquel mismo día recibió Alberto un telegrama que le llamaba a Plouvian para un asunto urgente.

XXVI

¡Qué regreso tan distinto del anterior!

Llegaba inquieto, lleno de zozobra, sin acertar a comprender por qué se le llamaba, temeroso de que hubiera surgido un obstáculo para su felicidad... Algo en él le hacía presagiar que iba a tener que sufrir y que le sería necesario comprar cara la dicha que anhelaba... Y su imaginación, caldeada, se entregaba a las más negras suposiciones, sin conseguir la solución del problema que le torturaba.

A pesar de la hora temprana, su tío se encontraba en la estación. Alberto le encontró cambiado, y de pronto se le ocurrió pensar se trataba de su tía, a la cual quería tiernamente, con la que tenía afinidades secretas de naturaleza, que reemplazó para él la madre que jamás llegó a conocer.

—Elisa está bien... físicamente —dijo el doctor,—aunque padece una agitación moral sumamente violenta. He preferido evitarte un primer choque y exponerte yo mismo una situación que puede modificar tus pensamientos para el porvenir y que a ella la exaspera por completo... Pasaremos por la iglesia y la casa del párroco. Tengo permiso para hacerte entrar; allí hablaremos tranquilamente, y antes de verte con Elisa sabrás lo que la tiene fuera de sí y lo que a tí ha de causarte también impresión muy dolorosa.

—Pero tío... ¡Me haces morir de angustia! ¿No se trata de Miriam, verdd? La dejé ayer buena y sana, la vi entrar en la Iglesia.

—Está buena, en efecto... Ten un poco de paciencia... Hay cosas que no se pueden tratar en plena calle.

—¿Mi tío me la niega?

—Está dispuesto a dártela...

Alberto, al oir esto, experimentó una sensación de alivio enorme, inmenso... Las precauciones oratorias de su tío le habían vuelto casi loco... Si Miriam podía ser su mujer, ¿qué importaba lo demás? Las calles estrechas de Plouvian estaban desiertas; no se encontraron a nadie, y sin hablar más llegaron a la iglesia, junto a la cual se encontraba la casa del párroco. La puerta, pintada de verde, con una cruz en el frontis, estaba abierta; los sacerdotes se hallaban en la iglesia ya.

Como quien conoce bien la casa, entró el doctor seguido de Alberto; dió al botón de la luz eléctrica sin despegar los labios y su actitud y su rostro renovaron de pronto los terrores de Alberto, el cual, cogiendo entre las suyas las manos de su tío, supilcó:

—Sea lo que sea lo que tengas que decirme, te ruego no lo demores más... ¿Has visto a tío Renato?

—Sí... he visto a Renato—contestó el doctor con acento grave y solemnidad inconsciente...—Me ha revelado el secreto de su vida...

Miró tristemente a su sobrino, como si hubiera querido que su simpatía amortiguase el golpe que iba a sufrir...

—¿Y el secreto es?... Mi tía tenía razón. La señora de la Dormelaye, ¿ha legado tal vez a sus hijas una herencia de locura? ¡Qué importa! ¡Tengo fe en la sana razón de Miriam!...

—No se trata de esto... Escucha... y muéstrate fuerte ante prueba tan extraña... Renato y Clara no tienen más que una hija...

—¡No tienen más que una hija!...

Hay palabras tan inesperadas que, aunque el oído perciba el sonido, y aun el sentido, siempre parece que se han comprendido mal...

—Una de las gemelas... —balbuceó como en un sueño..

—No son gemelas... no son hermanas... una de ellas es extranjera.

—¿Miriam?—murmuró Alberto ahogadamente.

—No se sabe.

Alberto medio loco, se apretó la cabeza entre sus manos

—Pero esto es inaudito, es insensato... Dime que he perdido la razón... que no comprendo tus palabras. Tienen que saber forzosamente de dónde procede...

—De donde procede... sí... Una de esas niñas es hija de una aldeana

Alberto dejó escapar un grito sordo

—Sé hombre—dijo el doctor con firmeza— y escucha el extraño relato que ayer escuché yo de labios de mi desgraciado amigo...

Y en aquella pobre sala donde muchas otras confidencias dolorosas se habían hecho, Pablo contó la historia de su primo

¿Cómo reproducir las impresiones de Alberto durante el relato que le hacía su tío? Claro que era a Miriam a quien amaba, y la amaba por sí misma, por sus cualidades exquisitas y su encanto incomparable; pero la amaba en el marco en que se movía, con todo lo que esto añadía, según él a su valor con los accidentes exteriores que componían su personalidad... La amaba por su linaje; hija de dos seres escogidos, habiendo heredado de ellos tendencias elevadas, refinamientos, delicadeza... Tal vez no se hubiera fijado en ella de haberla encontrado en casa de unos aldeanos... en todo caso no la hubiera seguramente amado... Y de pronto, aquella horrible duda se cernía sobre ella. Al casarse con Miriam, podía quizá introducir en su familia, tan noble la descendiente de una familia grosera vulgar... Sus hijos nacerían con gérmenes vulgares que ella no tenía, pero que se remontarían a sus ascendientes desconocidos... Por tanto, faltaría al deber que se había trazado respecto de su raza... interrumpiría las tradiciones que siempre respetara al igual de una religión... La imagen de Miriam se presentó de repente a su imaginación consternada... ¡Ella, la hija de una aldeana!... ¡Imposible! Y, sin embargo ¿acaso Mary no era tan elegante, tan delicada? Quejas ahogadas se escapaban de sus labios en tanto que la historia se desarrollaba en todas sus fases singulares y trágicas... Luego el doctor, después de una pausa, resumió la situación:

—Renato —agregó confía a tu honor el secreto que siempre habrán de ignorar aquellas a quienes llama sus hijas y a las que ama como tales. Quiere que te decidas con pleno conocimiento de causa... Conoce tus ideas, tu adhesión a tu raza... Interroga tu corazón; tú porvenir depende de tí... Renato se inclinará ante tu decisión si renuncias a su hija...

Miraba el doctor a Alberto con mirada penetrante, ansiosa, sin querer aconsejar dejando a aquel a quien había educado y que era ya un hombre decidir solo libremente, de su porvenir...

—Tío —contestó Alberto, y su acento sonó tristemente en aquella habitación; —necesito silencio y soledad en estos momentos... temo volverme loco... Luego miraremos de frente y juntos esta situación tan cruel...

Pasó delante del doctor sin que éste hiciese el menor movimiento para detenerle, y desapareció en la calle desierta

¿Dónde iba? Ningún término se presentaba a su espíritu obsesionado por la espantosa revelación que acababa de oír; las pasiones más intensas, más profundas de su corazón, estaban en lucha y se le figuraba que asistía a un combate que se libraba en su interior, que le hervía y le torturaba sin que su voluntad tuviese fuerza para intervenir.

Huía... huía... inconsciente hacia la campiña que despertaba... El cielo estaba azul; al Este, los tintes rosas de un sol de invierno principiaban a colorearle... El rocío escarchado brillaba sobre la hierba y transformaba en tisú de plata las telas de araña escondidas entre los

M.E.C.D. 2016

ALQUILERES

HABANA

NICOLAS 130, ENTRE SALUD primer piso, casa moderna, comedor, cuatro habitaciones y muy clara. Llaves en la misma.

LO 30 PESOS ULTIMO PRE- Aguila 263 bajos, sala, comedor, cuartos, llave en la misma.

OSA HABITACION. — BAÑO cocina, Neptuno 181, entre y Belascoaín señoritas o Unico inquilino. Señora

UNIVERSIDAD SAN JOSE bajos, sala, comedor, 2 cuartos de lujo, cocina gas, llaves esquina informes teléfono M-2863 y F-2124.

CON ELEVADOR, NEPTUNO a Aramburo, altos del café, bonita casa, acabada de pintar, decorar: sala, comedor, tres baño moderno, buena cocina, criados. Siempre agua. Muy fresca. Informan: segundo

VEDADO

EDIFICIO

25 y Baños

Se alquila apartamento con o sin garage, portal, sala, tres habitaciones con closet, baño completo, cocina y servicio de criados, escalera de servicio. Informa el conserje.

209 ENTRE 21 Y 23. PRECIO altos en lo mejor del Vedado, compuestos de sala, recibidor, central 4 hermosas habitaciones, intercalados, comedor al fondo, y servicio servidumbre etc. Precio muy bueno. Informa Goi- F-3228

DO: 27 ESQUINA A 6, MAGNI- altos y bajos. Se alquilan: portal, terrazas, livingroom, comedor, 2 baños intercalados, closets, garage y demás comodidades. a todas horas: FO-3749.

AVISO

do, se alquila la espléndida casa calle 14 número 57, entre 9 y 11. de jardín al frente, portal, 50 metros cuadrados y saleta metros cuadrados, cuatro habitaciones de 4 por 5 metros y dos de comedor de 4 por 9, dos cuartos baño intercalado, un hall de 2 de ancho por 32 de fondo, cocina de gas y carbón, garage para dos un espléndido patio dedicado a jardín, dos habitaciones en la con sus servicios para criados. Fernández. X-1252.

ALQUILA O Nro. 8, EDIFICIO frente parque el Maine un con muchas comodidades puede verse todas horas, llave informes misma.

ALQUILA LUJOSA Y AMPLIO residencia en el Vedado, calle 19 esquina a M. Planta baja: gran sala, sala de música, comedor, pantry, cocina, cuarto criado con baño anexo, comedor de criados, gran patio y garage dos máquinas Planta alta: cinco cuartos, dos baños tapizados con rebervero de gas, hall terrazas, lavadero y otras comodidades. La llave en la esquina de 19 Nro. 110 de 10 a 12 y de 2 a 5.

ALQUILAN HERMOSOS ALTOS, 20 esquina a 15 recibidor sala, cuartos, comedor, cocina, baño de criados y jardín Pre- .00 teléfono M-7450

MEJORES ALTOS. VEDADO, segundo, propio dos matrimonios, cuatro dormitorios, dos baños, hall central, sala, saleta, comedor, portal, garage, lavadero criados. 25 esquina a D.

DO: CALLE B. NUM. 703, SE chalet de 2 plantas, con 5 y demás comodidades de pintar, la llave al lado, su dueña. FO-1036 y FO-3876

20 NUMERO 110 CASI ES- a 13, Vedado, cómodos y frescos, acabados fabricar, 4 cuartos, intercalado, cuarto criados Llave bajos; Informan: 15 número 351 esquina a H. F-2498

ILO ALTOS M Nro. 54 ENTRE 13 sala, saleta, dos terrazas habitaciones, garage y demás comodidades. Informan en los bajos.

OS III FRENTE O G. POZOS 2, 2o piso terraza, sala, habitaciones, lujoso baño intercalado, comedor, etc., servicio criados. recién construido, verse de I-1428.

ALQUILA CASA, CALLE 21 NU- 46 bajos, entre J. e I., 38 pesos, jardín, portal, sala, comedor, dos baño intercalado y pa- The Trust Company of Cuba, 53: M-6917.

ALQUILAN BAJOS: H. NUMERO entre 9 y 11, Vedado: sala, saleta, cuartos, garage, etc. Informan: Llave en Calzada 255, entre

ADO, BAÑOS Y 17, EDIFICIO «Menéndez». Alquilo un apartamento moderno, con sala, comedor, cuartos, hall, gabinete y cuarto elevador.

PESOS ALQUILO, VEDADO: 23 a 26, segundo piso, independiente, acabada de fabricar: terraza, comedor, 3 cuartos, baño, cuarto y servicios de criados. de 12 a 5. Informes: Telf. de 8 a 3 y de 7 a 9 p. m.

ALQUILA AMPLIA RESIDEN- calle I esquina a 15. Informan misma. Teléfono F-2376

ILO NUEVE No. 17 ENTRE J altos, Vedado, recibidor, sala, comedor, 2 baños cocina, servicio de criados y un en la azotea. Informan A-0384 en los bajos.

ALQUILA: 25 NUMERO 1008, EN y 6, habitaciones, dos baños comodidades 100 pesos. Teléfono F-5522

ALQUILA PROXIMO A DESO- Línea 408 entre F y G, altos terraza, recibidor, comedor, tres habitaciones, hall fondo, cocina, terraza al fondo, cuarto y servicio criados, Informa Leyte Vidal Telf.

25: LUJOSA CONSTRUCCION, habitaciones, 2 baños hermosos, comedor, sala, saleta, recibidor, 2 cuartos criados, con baño, y garage: F-4344. Muralla 111.

OS, SIN ESTRENAR, CALLE número 209, entre 15 y 17, altos sala, tres cuartos, baño, co- pantry y cocinna, cuarto y servicio Informes: bufete de Arellano

ILO ALTOS SALA, COMEDOR habitaciones 20 entre 15 y 220 Vedado, 34 pesos.

CERRO - PALATINO

CRISTOBAL NUMERO 6, AL- entre Princesa y Colón: 18 pesos, comedor, 2 habitaciones, co- baño. Informes: The Trust of Cuba, Obispo 53: M-6917.

AGOZA NUMERO 35, ALTOS, EN- Manila y Peñón: 18 pesos, sala, una habitación, baño y co- The Trust Company of Cuba, 53: M-6917.

ALQUILAN ACABADAS DE RE- locales, habitaciones y ca- en Tulipán y Clavel. Sirven cualquier clase de comercio. Só- personas de moralidad. Informes

INO Y ATOCHA ALQUILO con 2 habitaciones, sala, co- cocina y servicios 17 pesos en la bodega. informan M-5005

ALQUILERES

90 MARIANAO - REPARTOS

MODERNO CHALET EN $45.00
Alquilo a una cuadra del colegio Belén: jardín, portal, hall, lujoso baño intercalado, comedor, 4 cuartos, garage y cuarto chofer, etc., calle 8, o del paradero Orfila una cuadra Calzada Columbia. Dueño: F-2760. Informa pintor.

AMPLIACION ALMENDASES
Avenida Cuatro esquina a Nueve, se alquila magnífico chalet: sala, comedor, dos baños modernos, seis habitaciones, dos garages y jardín. Informes: Piñán y Compañía, San Ignacio número 116. Telf. M-1379.

ALQUILO CASA PORTAL, SALA, dos cuartos, comedor, cocina, baño interior, gran traspatio, acabada reconstruir. Martí esquina San Tadeo, Ceiba, Marianao, frente Paradero Ruta 58, bodega «20 Mayo». $16.

RESIDENCIA COLONIAL
Cinco dormitorios terrazas 2 baños lujosa cocina eléctrica y todas las comodidades propias casa de lujo. De 3 a 5 p.m. Ave. Mendoza y 4. Almendares $200

PORTAL, SALA, SALETA 2 CUARTOS, baño cocina, patio y traspatio. Pintadita. San Jacinto 27, una cuadra calle Real, cerca Hipódromo Marianao $20. Telf. U-5451

LINDO CHALET, DOS PLANTAS, CA- lle 12 entre C. y D., La Sierra: terraza, sala, hall, comedor, pantry, siete habitaciones, dos baños, garage, jardín y traspatio. Informan: Telf. F-2090.

ALQUILO RESIDENCIA DECORODA con buen gusto. Avenida 6 entre 1 y 2, villa Mercedes, Buenavista: 4 habitaciones, baño intercalado, comedor 9 metros ancho garage 2 máquinas, 2 cuartos y servicio de criados. Leyte Vidal: M-2222. Precio: $65.00.

TERMINADA REEDIFICAR: AVE- nida Aliados, 3 casas de cuatro habitaciones, baño intercalado, garage, 2 cuartos y servicios de criados. Informes: 17 número 853. Telf. F-2869.

ALQUILO EN EL REPARTO LA Sierra, Quinta y 2, espléndida residencia con jardines, amplios portales, sala, biblioteca, 2 saletas, hall, comedor, pantry, cocina y 6 habitaciones, tres baños, 2 cuartos de criados, lavadero y garage para dos máquinas. Verse todos los días, de 2 a 4 p. m. Informes en la misma.

91 JESUS DEL MONTE - VIBORA

HERMOSA HABITACION, LUZ Nro. 5 Jesús del Monte, baño completo, entrada independiente, amplio patio, $7.50. Dolores Nro. 27, casita moderna desocupada día 25, alquiler $12.50 con jardín, sala, comedor, amplio cuarto con lavabo, cocina, baño, patio, entre San Lázaro y San Anastasio, Víbora, vías: trans-bús, guagua y carro. I-6157

SE ALQUILAN ESPLENDIDOS AL- tos Jesús del Monte 227, esquina a Municipio, sala, antesala, 5 cuartos, comedor, cocina, baño intercalado de criados y terraza. Informan: Escobar 125 entre Reina y Salud

10 DE OCTUBRE 444-A., CASI ES- quina a Chaple alquilo altos modernos con sala, recibidor, siete habitaciones, comedor al fondo, dos baños y terraza. La llave en los bajos. Teléfono X-1250

SAN MARIANO 118
Entre San Lázaro y San Anastasio, Víbora, se alquila casa moderna: jardín, portal, sala, saleta, cuatro cuartos, baño intercalado, comedor, cocina, cuarto criados, patio y traspatio. Llave en el número 107. Dueño en Villegas 78, ferretería. Telfs. I-5929 y M-3502.

D-STRAMPES ESQUINA A CARMEN, gran casa: jardines, portales, sala, hall, cinco habitaciones, comedor, pantry, cocina, dos magníficos baños, garage dos máquinas, dos cuartos y servicios criados. Verla: de 2 a 6 p. m. Informes: F-2090.

DIEZ DE OCTUBRE 1118, ESQUINA Santa Catalina, amplios y frescos altos: sala, recibidor, cuatro cuartos, comedor, cocina, baño completo cuarto y servicio de criados. Verla: de 10 a 12. Informan: F-2090.

GERTRUDIS LETRA C., ENTRE 10 de Octubre y Agustina: 34 pesos, con portal, sala, recibidor, 3 habitaciones, comedor, baño, cocina y patio, 2 habitaciones en azotea y servicio de criados. Obispo 53: M-6917

ALQUILO LINDA CASA, TERMINA- da de fabricar, Milagros 357, entre Cortina y Figuras: portal, sala, recibidor, tres habitaciones, baño de lujo, comedor, pantry, cocina, baño, cuarto de criados y garage. Informan en la misma. Telf. A-9349. Precio: 60 pesos.

ALQUILO CASA EN VISTA ALEGRE 261, cerca colegios Maristas y Edison: jardín, sala, comedor, cocina, 2 baños, 8 cuartos, 2 terazas y servicios de criados. Llave en el 265. Informes: F-5942: 55 pesos.

ALQUILO: CALZADA 10 DE OCTU- bre 916 y 918, modernos, frente a Pocito. Una de ellas grande, la otra chica, propia para matrimonio o poca familia. Llave e informes en el núm. 920

SE ALQUILA UNA CASA, EN LA CA- lle Juan Delgado 567, entre Acosta y O-Farrill. Informes en la misma, o en Acosta 308, entre Figueroa y Cortina.

EN EL PARQUE DE LA LOMA DEL Mazo se alquila hermoso chalet, propio para familia numerosa cerca de los Colegios Maristas y Lourdes. Informan por el teléfono I-5482

AVENIDO MORELL 99, SE ALQUI- lan en 30 pesos, altos: tres habitaciones, hall, sala, comedor, terraza, baño y calentador. Llaves: Chaple y Felipe Poey, bodega. Telf. I-7411.

ALQUILO MODERNA COSA. SAN LA- zaro 11, entre Pocito y Dolores, Víbora, acabada de pintar. Puede verse a todas horas. Omnibus y tranvías muy cerca.

VIBORA: ESPLENDIDOS ALTOS, con todas las comodidades para familia numerosa: 50 pesos. San Lázaro 68, entre Vista Alegre y San Mariano, una cuadra de la Calzada. Telf. M-7190

VIBORA. SE ALQUILA CASA CON tres cuartos, sala, comedor, baño intercalado y cocina. En Santa Catalina y Figueroa Telf. I-7754 Informan en la misma.

SE ALQUILAN LOS BAJOS DE COR- tina 109 entre Estrada Palma y Luis Estévez: jardín, portal, sala, saleta, 4 cuartos, baño intercalado, comedor al fondo, cocina y patio. Informes al lado Tel. I-5183.

92 SANTOS SUAREZ - MENDOZA

SANTOS SUARE — SE ALQUILA casa Correa Nro 15 con jardín, portal, recibidor, sala, cuatro cuartos, cuarto de criados, comedor cocina, baño patio y traspatio, todo muy amplio, pasando por enfrente las guaguas y a cuadra y media de la Calzada los tranvías Informan Neptuno Nro. 170 teléfono M-1100

SE ALQUILA: CORREA 257, AM- plia y ventilada casa, compuesta de jardín, portal, sala, saleta, 3 cuartos, baño completo, comedor, cocina y servicio criados. La llave en la misma. Telf. M-6459.

FIGUEROA NUMERO 21, ENTRE Santa Catalina y Milagros, se alquila casita interior, en 10 pesos, a media cuadra tranvías y guaguas.

$16.00 ALQUILO ALTOS, MUY SA- ludables: balcón grande, sala, dos habitaciones, comedor, cocina, buen baño. Estrada Palma 603, contiguo Mayía Rodríguez. Santos Suárez. Ruta 15 enfrente.

GOICURIA Nro. 5, ENTRE GENE- ral Lee y Lacret, se alquila un departamento alto, alto, de sala, tres habitaciones, comedor y baño. Informan en la misma y en el teléfono M-2357.

SUSCRIBASE Y ANUNCIESE EN EL «DIARIO DE LA MARINA»

ALQUILERES

93 LUYANO

$14.00 ALQUILO POCOS PASOS SA- natorio Hijas de Galicia calle Nuestra Señora de los Angeles 98, portal grande, sala, cuarto demás servicios acabada pintal, abundantísima agua Maximino Martínez Telf. I-3173

ALUILO: PEREZ 10, ALTOS, CASI esquina Concha, Luyanó, portal, zaguán, sala, 4 cuartos, comedor, baño intercalado completo, cocina, servicio criados, dos terrazas Llave en frente número 11 Informes: X-2623

15 PESOS, MODERNA CASITA: SA- la, dos habitaciones, baño moderno, cocina y patio. Rodríguez 124, entre Reforma y Guasabacoa, Luyanó.

94 LAWTON - BATISTA

SANTA CATALINA 62 FRENTE AL Parque Lawton a la brisa alquilo sala, comedor, dos habitaciones, cocina y servicio Telf. X-1250

95 ARROYO APOLO-CALABAZAR

SE ALQUILA CASA: SALA, TRES habitaciones, baño intercalado, comedor al fondo, cocina, cuarto de criados, etc., 20 pesos sin garage, 25 pesos con garage. Informes: hotel «Presidente», departamento 614.

SE ALQUILA LA CASITA DE JOA- quín Delgado Nro. 95 entre Yumurí y Guasimal, a dos cuadras de San Agustín, compuesta de jardín, portal, sala, dos habitaciones, cocina y servicios sanitarios, mucha agua, para verla coger ruta 2, la llave enfrente. Informan en la misma de 1 a 4 p.m. o en Cárdenas 60, teléfono M-4642 a todas horas Precio: 10 pesos y dos meses.

SE ALQUILAN EN EL REPARTO Porvenir, frente a la quinta Canaria, casitas compuestas de portal, sala, dos cuartos, comedor, cocina, baño, servicio y patio. También un local para casilla de carne, lechería. Informan: Ramón Tejeiro, Avenida Porvenir letra A. Teléfono X-1805.

97 GUANABACOA, REGLA Y CASA BLANCA

SE ALQUILA
Gran casa lujosa para personas de gusto con jardines cada lado y fondo portal de mármol 25 metros, grandes salones comedor, ocho magníficas habitaciones, tres baños de lujo, cocina grande, cuartos y servicios para crioados y chofer, garage independiente todos, es amplia, fresca, moderna y alegre. Aun ocupada, se desocupará pronto, puedo verlo, la residencia la mejor de Guanabacoa, conocida es la Casa de las Figuras. Calle Concepción Nro. 62 (Quinta de Lourdes). Exígense referencias. Informes: Cerro 579, Convento (María).

GUANABACOA: SE ALQUILA CASA moderna, con agua a todas horas. Maceo 38, bajos. Informan: Maceo 28. Telf. XO-1538

98 ALQUILERES VARIOS

PLAYA GUANABO: A TIEMPO AL- quilo dos casas mampostería, amuebladas, una 2 habitaciones; otra, 3 habitaciones, portal, sala, comedor, cocina por año o temporada verano. Informan: I-6550.

LOMA DE COJIMAR: CASA TERMI- nada de fabricar, con jardín, portal, sala, hall, comedor, tres cuartos, baño intercalado, garage cuarto y servicio de criados. Alquiler: 30 pesos. Informes: A-7884.

ALQUILO OFICINA CON MUEBLES, Aguiar 84, bajos, entre O-Reilly y Obispo.

SE SOLICITAN

SOLICITUD DE ALQUILERES

EN CASA DE FAMILIA DECENTE, solicitamos amplia y ventilada habitación Cambiamos referencias. Srtas. Valdés. Lista de Correos. Habana.

MATRIMONIO DESEA ENCONTRAR departamento de dos habitaciones, con baño, sin o con comida. Dirigir ofertas Apartado de Correo 1683, Habana.

102 AGENCIAS - COLOCACIONES

«LA MATANCERA», A-7740
Servimos rápidamente: criadas, cocineras y choferes. Toda clase de servidumbre y empleados de ambos sexos, con referencias. Sol número 111, entre Egido y Villegas.

«LA HABANERA» U-1880
Servimos con referencias, criadas cocinras, manejadoras, mensajeros y toda clase de servidumbres de ambos sexos. Neptuno 255 esquina a Espada. U-1880.

«LA ORIENTAL», U-5388
Servimos con referencias, cocineros, criadas, mensajeros, manejadoras y toda clases de servidumbres de ambos sexos extranjeros y de 1 país San Rafael 118 entre Escobar y Gervasio. U-5388

CENTRO DE TRABAJO LA COMER- cial. M-1149 Aguila 231 oprecemos y solicitamos croiadas cocineras, lavanderas, niñeras, camareros pinches, cocineros, repartidores, dependientes chauferes, criados jamaiquinos, españoles chinos, mensajeros, mandaderos nativos.

103 CRIADAS - CRIADOS

SE SOLICITA UNA MUCHACHA PA- ra la limpieza. Que tenga referencias. Informes: Reina 10, segundo piso.

SOLICITO CRIADA DE 7 A. M. A 11 a.m. Sueldo 5 pesos. D entre 14 y 16 Almendares. Casa pintada de verde.

SE SOLICITA JOVEN DE COLOR, que sea formal, para el servicio de la mesa y limpiar. Que duerma en la colocación. Sueldo: $7.00. Calle C. número 610, entre 25 y 27, Vedado.

SOLICITO UNA CRIADA DE MANO, joven, que duerma en la colocación y traiga referencias. Concordia 115 letra B, altos.

SE SOLICITA MUJER BLANCA PA- ra los quehaceres de un matrimonio. Que sepa trabajar si no, no moleste. Dormir en la colocación. Sueldo $10. Llamar al FO-3114.

SE SOLICITA UNA CRIADA PARA cuartos que tenga referencias. Sueldo $12.00 y uniformes. Calle 30 entre 5a. y 3a. Avenidas, Reparto Miramar.

SE SOLICITA UNA CRIADA DE mano joven y fuerte. Si no tiene buenas referencias que no se presente. Se paga buen sueldo. Amistad 134, altos.

SE SOLICITA UNA MUCHACHA ES- pañola para ayudar a la limpieza y a servir la mesa. Que sepa zurcir y algo de costura. Tiene que traer referencias. Sueldo: 15 pesos y ropa limpia, de 10 a 12 y de 2 a 4. Línea núm. 507, entre D y Baños, Vedado.

SE SOLICITA UNA CRIADA Y UNA manejadora que tengan recomendaciones y que duerman en la colocación, buen sueldo. Prado 77-A, bajos, Casa de Modas

104 COCINERAS Y COCINEROS

SE SOLICITA UNA COCINERA Y RE- postera. Calle 17 número 953, entre 8 y 10, Vedado

SE SOLICITAN

104 COCINERAS Y COCINEROS

SE SOLICITA COCINERA Y PARA ayudar a la limpieza de corta familia, si no sabe cocinar que no se presente. Sueldo: 10 pesos y dormir en acomodo. Calle 17 Nro. 257, entre J. e I., Vedado.

SE SOLICITA UNA JOVEN DE CO- lor, para cocinar a matrimonio. Que duerma fuera. Sueldo: $7.00. Calle C. número 610, entre 25 y 27, Vedado.

SOLICITO CRIADA INGLESA O DEL país, de mediana edad, para cocinar y demás quehaceres para un matrimonio solo. Sueldo: 12 pesos. Traiga referencias. San Mariano 413, reparto Santos Suárez, Víbora.

SE SOLICITA UNA MUCHACHA PA- ra cocinar y limpiar a dos personas. Que tenga referencias, O-Reilly 94, bajos, de 9 a 12

105 MANEJADORAS

SOLICITO MANEJADORA DE 27 A 35 años sana y formal para niño de 5 años. Tiene que tener referencias y dormir en la colocación. Calle F esquina a 27 Nro. 501 Vedado.

110 LAVANDERAS-LAVANDEROS

SE SOLICITA UNA MAGNIFICA LA- vandera, blanca o de color, que sepa zurcir muy bien y con referencias, sino que no se presente. Tiene que dormir en la colocación que está en el Reparto del Country Club. Sueldo: 20 pesos. Informan de 3-1|2 a 5 en la calle A y 13; núm. Vedado.

114 AGENTES - VENDEDORES

AGENTES DE

Ambos Sexos

Competentes, buena presencia y referencias, se solicitan. Previsora Latino Americana, S. A. San José entre Prado y Consulado.

SOLICITAMOS UN AGENTE EN CA- da localidad: artículos necesarios, más de 100 diferentes. Utilidad razonable con pequeña inversión. Escribir a Agencia Mercantil Insular, Apartado 2544, Habana.

VENDEDORES: COMPAÑIA IM- portante, necesita vendedores gomas automóviles y camiones, para La Habana. Preferible que tengan experiencia en ese giro. Gastos de viaje y comisión. Escribir dando detalles completos, a L. B., Departamento de Anuncios Clasificados, DIARIO DE LA MARINA, Habana.

PARA SANTA CLARA Y SU PRO- vincia necesito un representante exclusivo. Artículo novedad único en Cuba. Escribir Apartado de Correos, 483, Habana.

NECESITAMOS PERSONAS QUE tengan deseos de ganarse un sueldo de 70 a 80 pesos mensuales, en su localidad. Deseamos tratar con personas que estén convencidas de que realmente quieren trabajar. Envíe 20 centavos en sellos de Correos para enviarle una muestra y explicación detallada, Sr. B. P., Apartado de Correos núm 1935, Habana.

NECESITAMOS DIEZ PERSONAS que deseen ganar $6.00 diarios en un nuevo giro. Se requiere buena presencia. Cristóbal A. Zamora. Edificio Metropolitana No. 720.

SOLICITO JOVEN VENDEDOR A comisión, para trabajar como tal en la oficina de un agente de fábricas extranjeras. Los interesados diríjanse informando edad, conocimientos y referencias comerciales, al apartado de Correos núm. 2508.

115 OFICINISTAS

NECESITO UNA MECANOGRAFA para oficina y un ayudante. También necesito una camarera para hotel; un sirviente para sanatorio; un criado y un chofer. Sueldo: 40 pesos. Compostela 58, agencia.

SOLICITO TAQUIGRAFA EN ESPA- ñol e inglés, para trabajar en oficina de comisiones, de 1 a 3 de la tarde Dirección: apartado número 2088. Telf. M-8648.

116 SOCIOS

PARA INDUSTRIA SOLICITO SO- cio con trescientos pesos, los treinta primeros días de labor los dejará de utilidad. Informes: M-3715

SOLICITO SOCIO CON ALGUN CA- pital, para ampliar negocio de plantillería y fundición. Magníficas facilidades. Piñera 24, cerca de Ayestarán.

OPORTUNIDAD: OFREZCO SOCIE- dad a hombre activo que aporte pequeño capital y su trabajo para ampliar negocio ya establecido de grandes perspectivas. Buenas utilidades. Vega, Compostela 57.

117 SOLICITUDES VARIAS

SOLICITAMOS: PROPAGANDISTA médico con amplios conocimientos Farmacia, que hable inglés. Buena presencia. Escriba dando detalles dirección y teléfono al Apartado 2211, Habana.

MUCHACHAS MODELO. NECESITO varias, de 19 a 24 años, para servir de modelo en fotografías anunciadoras de productos comerciales. Bruzón 11, bajos de 12 a 2 p. m.

SE SOLICITO TRABAJADOR DE campo soltero y diligente para finca cerca de la Habana. Línea Nro. 260 de 8 a 9 a.m.

SOLICITO ENCARGADO. SUELDO: 10 pesos mensuales y habitación, San Rafael 144, de 1 y media a 3 y media. Fianza: $200.00.

SE OFRECEN

118 CRIADAS-CRIADOS

SE DESEA COLOCAR SUPERIOR criado de mano, peninsular, experimentado en todo servicio fino, sin grandes pretensiones, trabajador, y con grandes referencias de buenas casas. Telf. M-1959.

SE DESEA COLOCAR UNA JOVEN española, para habitaciones y coser. Tiene muy buenas referencias. Informes: Paseo 309, entre 13 y 15. Telf. F1-6761.

DESEA COLOCARSE UNA ESPA- ñola de criada de manos o para cocinar y limpiar a matrimonio solo o corta familia y tiene buenas recomendaciones F-6008

SE OFRECE UNA JOVEN ESPAÑO- la para cuartos o comedor sabe servir a la rusa, tiene referencias. Telf. FO-2653

DESEA COLOCARSE CRIADO ES- pañol de comedor, tiene buenas referencias sale al campo. Informan: por la mañana hasta las 2 de la tarde U-2445, Eugenio.

DESEA COLOCARSE UNA ESPA- ñola para criada de cuartos o de mano, es formal y trabajadora. Sabe lavar y planchar ropa de seda. Llamar al teléfono F-4394

SE DESEA COLOCAR UN JOVEN español de criado o de portero sabe servir la mesa y tiene referencias Llamar al teléfono M-4355

SE OFRECE CRIADA BLANCA, PA- ra cuartos, comedor o para lavar, conoce todos los quehaceres de la casa. Tiene referencias. Aguila 231: M-1149.

SE OFRECE MUCHACHA ESPAÑO- pañola para criada o para cuartos. Teléfono F-6236.

SE OFRECEN

118 CRIADAS-CRIADOS

SE DESEA COLOCAR UNA JOVEN española para criada de manos o comedor, tiene referencias y quien la represente. Teléfono F-2617.

SE DESEA COLOCAR UNA ESPAÑO- la para cuarto o comedor, acostumbrada al servicio fino, con buenas referencias. Teléfono M-5025.

SE DESEA COLOCAR UNA JOVEN española, para cuartos o comedor. Tiene referencias y sabe trabajar. Informan: F-6244.

SE DESEA COLOCAR UNA JOVEN española para cuartos y coser o comedor, es formal y trabajadora; tiene referencias; casa de moralidad Teléfono F-6050.

DESEA COLOCARSE UNA CRIADA de color, está acostumbrada y sabe su obligación; también se coloca para manejar, quiere casa seria. Informan F-7261.

SE DESEA COLOCAR UNA SEÑORA del país, de criada de cuartos. Sabe lavar ropa de señora y coser. No se coloca menos de 15 pesos. Telf. A5-1812, de 2 a 4.

SE DESEA COLOCAR UNA ESPA- ñola, para criada de mano, o para cocinar y limpiar a matrimonio solo. Telf A-9398.

SE DESEA COLOCAR UN CRIADO en casa particular sabe servir a la rusa y a la española y plancha ropa de caballero. Lo recomienda la familia con quien estuvo bastante tiempo. Telf. M-6373.

SE DESEA COLOCAR UNA JOVEN española, para criada de mano, en casa seria de corta familia, sabe servir la mesa, o de manejadora. Tiene referencias. Telf. XO-1276.

JOVEN DE COLOR EDUCADO SE ofrece como criado de mano, fino, o buen cocinero Tiene magníficas recomendaciones Llamar antes de las 4 al F1-7852

SE DESEA COLOCAR UNA BUENA criada de mano, o para cuartos. También acepta para manejadora. Tiene buenas referencias y es de buen carácter: M-3339.

SE DESEA COLOCAR UNA JOVEN blanca, para criada de mano, comedor o cuartos. Tiene referencias y va a los repartos. No se coloca menos de 15 pesos. Informes: A-7740.

SE DESEA COLOCAR UNA JOVEN española, para cuartos y coser. Sabe cortar y bordar. Tiene referencias. Telf. M-3596.

SE DESEA COLOCAR UNA JOVEN de color, de criada de mano o de cuartos, para un matrimonio. Tiene referencias. Telf. A-7155. Llamar, de 8 a 11 de la mañana.

SE DESEA COLOCAR UNA MUCHA- cha fina, para limpiar cuartos o manejar. Tiene referencias. Informes: Telf. U-5508.

SE DESEA COLOCAR UN CRIADO de comedor, español Tiene buenas referencias y sale al campo. Informes: Telf. F-2661.

SE DESEA COLOCAR UNA JOVEN española de criada de cuartos o de comedor, lleva tiempo en el país, tiene las recomendaciones que se deseen. Informan: M-2669.

SE DESEA COLOCAR UNA JOVEN española para criada de cuartos y sabe repasar ropa. San Rafael 153 entre Hospital y Espada.

DESEA COLOCARSE UNA MUCHA- cha española para todos los quehaceres de un matrimonio solo o corta familia o para criada de manos; sabe cumplir con su obligación; no menos de $15. Teléfono U-5470.

SE OFRECE CRIADO ESPAÑOL CON seis años en una casa, referencias de la misma; sirve a la rusa; o portero y entiende de jardín. Teléfono F-2617.

DESEA COLOCARSE JOVEN ESPA- ñol, para sirviente de comedor, portero, camarero u otros quehaceres, tiene referencias. Informan en el Teléfono M-3613. No importa que haya que ir al interior.

HOMBRE SOLO, DEL CAMPO, CON instrucción desea colocarse de criado o cualquier otro trabajo, duerme en la colocación, no menos de 20 pesos, tiene referencias. Informes: teléfono F-3217

SE DESEA COLOCAR JOVEN ES- pañol de criado de manos o de otro trabajo sabe servir a la rusa, y es cumplidor, tiene referencias, teléfono A5-0262.

SE DESEA COLOCAR UNA MUCHA- cha española, de criada de mano o de cuartos. Tiene muy buenas referencias. Llame: F-4391.

SE DESEA COLOCAR PARA CRIA- da de mano, una muchacha española. Desea casa de moralidad. Llamar: Telf. X-1688.

SE DESEA COLOCAR UNA JOVEN española, para cuartos o manejadora. Sabe coser: F-6054.

SE OFRECE UNA MUCHACHA, PA- ra criada de mano, entiende algo de cocina. Telf. M-1149. Pregunten por María.

SE DESEA COLOCAR UNA JOVEN española, para cuartos, sabe coser. En la misma, otra para manejadora. Tiene referencias y no se coloca menos de 20 pesos. Telf. M-4437.

SE DESEA COLOCAR UN JOVEN español, para criado o trabajar en finca. Informes: Telf. U-6858.

SE DESEA UNA ESPAÑOLA, PARA criada de mano; siendo corta familia no le importa ayudar a la cocina. Informes. Marina 42. Telf. U-6733

SE DESEA COLOCAR UNA JOVEN española, para cuartos o comedor, sirve a la rusa. Tiene referencias. Telf. F-6014.

SE OFRECE UNA MUCHACHA FINA, española, para cuartos y costura. Tiene recomendaciones de buenas casas. Telf. M-1331.

SOLICITO SOCIO CON ALGUN CA- pital, para ampliar negocio de plantillería y fundición. Magníficas facilidades. Piñera 24, cerca de Ayestarán.

SE DESEA COLOCAR UNA JOVEN española, para criada de cuartos o de mano Informan en Apodaca 59, donde hay una plancha de Corte y Costura.

SE DESEA COLOCAR UNA JOVEN española para criada de mano o para el servicio de matrimonio sólo. Informan: I-5680.

SE OFRECE MUCHACHA ESPAÑO- la, para criada o para cuartos. Telf. F-3236.

SE DESEA COLOCAR UNA JOVEN del país, blanca, para criada de mano. Tiene referencias y prefiere corta familia. Telf. FO-3312.

SE DESEA COLOCAR UNA JOVEN española, de criada de cuartos o de mano, para corta familia. Tiene buenas referencias, calle Primera entre 16 y 18, Almendares. Telf. FO-3212

SE DESEA COLOCAR JOVEN PARA limpiar, criada de mano, o de lavandera. Informan: M-4711.

UNA SEÑORA SOLA SE OFRECE como señora de compañía, no tiene inconveniente en ayudar en los quehaceres de la casa. Telf. M-2483.

DESEA COLOCARSE SEÑORA ES- pañola para limpiar casa chica o apartamento, tiene referencias también sabe lavar y planchar ropa fina. Teléfono F-6018

SE OFRECE JOVEN ESPAÑOLA DE criada de mano o manejadora. Sabe cumplir con su obligacióni Telf. M-4682

119 COCINERAS-COCINEROS

UN COCINERO REPOSTERO JOVEN chino, sabe cocinar a la criolla y española, desea colocarse en casa particular bien limpio con referencias buenas. Teléfono A-9063

COCINERO CHINO COCINA CRIO- lla y española, es repostero, para particular o para el campo. Vive Salud 5, altos, tiene referencias. Telf. M-4503

SE OFRECE UNA ESPAÑOLA, DE mediana edad para cocinar. No le importa hacer algo de limpieza. Telf. M-3596

Los Clasificados no tienen días de fiesta

A TRAVES DEL AÑO, LOS ANUNCIOS CLASIFICADOS SE MANTIENEN TRABAJANDO CONSTANTEMENTE PARA SOLUCIONAR EL ASUNTO QUE LES HAYA SIDO ENCOMENDADO: buscar un empleo, un agente de ventas, comprar o vender una propiedad, alquilar una casa, etc., etc.

CONFIE SU PROBLEMA A LOS

CLASIFICADOS DE

DIARIO DE LA MARINA

M-7915

SE OFRECEN

119 COCINERAS-COCINEROS

DESEA COLOCARSE COCINERA DE alta cocina repostera, sabe hacer de todo, especialidad en días de recibo, sin pretensiones, con referencias, no sin pinche, teléfono FO-7806 preguntar por Tata.

DESEA COLOCARSE UN MAESTRO cocinero y repostero de color, en casa particular, cocina solamente para familias preeminentes y de buen gusto, si no es no llame, tiene recomendaciones. Llame Telf. F1-6391 por José. Línea y 22. Vedado.

SE DESEA COLOCAR UNA ESPAÑO- la para cocinera y repostera. No se coloca menos de 20 pesos. Tiene buenas referencias, no le importa hacer plaza. Para más informes diríjase 23 y F. Vedado. Telf. F-6142

SE DESEA COLOCAR MUCHACHA española para cocinar solo, buena cocinera, hace dulces, muchacha formal, que sea casa de moralidad tiene buenas referencias, sale a las afueras. Sueldo de 20 a 25 pesos. Teléfono F-2567

SE OFRECE UNA COCINERA CON buena sazón, para cocinar solo o cocinar y limpiar sale a los repartos o al campo. No tiene pretensiones. Informes: M-1149.

SE DESEA COLOCAR UNA JOVEN de color, del campo, para cocinar y limpiar, prefiere cocinar, en casa que den buen trato. Tiene referencias y duerme en la colocación. No molesten por poco sueldo. Informan C. número 10, de 1 a 3. Miramar. Telf. FO-1420.

SE DESEA COLOCAR UNA SEÑORA española, de cocinera y repostera, sabe lavar. Tiene buenas recomendaciones y no le importa ir a los repartos. Informan: FO-2778.

SE DESEA COLOCAR UN BUEN CO- cinero, sabe cocinar criolla y española, para hotel, casa de huéspedes o particular. Especial para repostería. Tiene referencias. Telf. M-3339.

SE DESEA COLOCAR UNA MUCHA- cha de color, para cocinar. No se coloca menos de 12 pesos. Telf. F-6202.

SE DESEA COLOCAR CON BUEN sueldo, una buena cocinera. Tiene buenas referencias y no duerme en la colocación: F-5084.

COCINERA REPOSTERA, DE ME- diana edad, desea colocarse; sabe cocinar a la criolla y española; tiene referencias. Teléfono F-3012.

COCINERO JOVEN ESPAÑOL DE- sea colocarse en casa particular, conoce bien la cocina francesa, española, americana y criolla. Toda clase de repostería, pastelería y hace pan. Tiene referencias de buenas familias. Teléfono F-5884.

DESEA COLOCARSE SEÑORA IN- glesa como cocinera; experta cocinera, hace pasteles, flanes, pudines de todas clases o para todo el servicio de una matrimonio sólo, duerme; también como criada de cuartos o manejar; sale al campo para cualquier trabajo con buen sueldo; tiene buenas referencias. FO-2351.

COCINERA ESPAÑOLA DE MEDIA- na edad desea colocarse para cocinar; sabe bien la obligación. M-3339.

COCINERO, REPOSTERO, PANADE- ro, del país, se desea colocar. Informa: M-2030.

SE DESEA COLOCOR MAESTRO cócinero de muy buen carácter, aseado y cumplidor, muy económico en su trabajo, comida muy variada, agradable sazón, entiende repostería y pastelería, ha trabajado en el campo y no tiene inconveniente en salir. Informes M-4550

SE DESEA COLOCAR UN BUEN CO- cinero y repostero, en casa particular, sabe todo lo que alcanza la cocina moderna Es limpio y formal Especialidad en la alta cocina No menos de 30 pesos Informan: teléfono: M-5287 de 2 a 4 de la tarde

SE DESEA COLOCAR EN CASA particular, un cocinero y repostero asiático, joven, entiende bien cocina criolla, española, americana y francesa. Tiene recomendaciones de casas de familia. Informan: Telf. A-6530.

SE DESEA COLOCAR UN BUEN CO- cinero y repostero, joven chino, sabe cocinar muy bien a la criolla, americana y español, repostería y pastelería muy limpio. Tiene buenas referencias y desea casa particular. Informes: M-5025

SE OFRECEN

119 COCINERAS-COCINEROS

SE OFRECE BUEN COCINERO ES- pañol para casa particular, sabe las tres cocinas repostería, pastelería limpio y económico en su trabajo sin pretensiones sale afuera, tiene referencias Antonio Vega. M-4568

SUPERIOR COCINERA DE COLOR inglesa repostera excelente, ofrece sus servicios a familia cubana o extranjera, buenas referencias, aseo, gusto, atiende sus obligaciones. Línea 1055 entre 12 y 14

DESEA COLOCARSE UNA COCINE- ra repostera española, cocina criolla y española, duerme en la colocación, desea familia de moralidad, tiene referencias. Sueldo mínimo: 15 pesos. Telf. F-6265

SE OFRECE UNA ESPAÑOLA DE mediana edad para cocinera repostera, también cocina y limpia si es corta familia, no le importa salir a los repartos, tiene buenas referencias Obispo 67

SE OFRECE UNA BUENA COCINE- ra española de mediana edad, sabe hacer dulces y prefiere casa de moralidad. Informan Telf. M-4015

SE DESEA COLOCAR UNA MUCHA- cha española, para cocinar siendo matrimonio solo o corta familia. También limpia, es formal, trabajadora y desea casa de moralidad. Tiene referencias y no le importa dormir fuera: A-8066

SE DESEA COLOCAR UNA ESPAÑO- la, para cocinar y ayudar a limpiar a corta familia. Tiene referencias, es formal y trabajadora. No sale de La Habana. Informan: San José 52, cuarto núm. 8.

SE DESEA COLOCAR UNA COCINE- ra española. Cocina a la americana y española y duerme en la colocación. Telf. F-2545.

SE OFRECE UNA COCINERA Y RE- postera y una criada del país. Tienen referencias. Informes: F1-6171.

SE OFRECE UNA COCINERA RE- postera, de color, hace plaza. Tiene referencias y no duerme en la colocación. Telf. F-6102.

SE DESEA COLOCAR UNA ESPAÑO- la para cocinar o limpiar, a un matrimonio sólo, o para criada de manos o manejadora; tiene referencias. Teléfono F-6093.

SRA. ESPAÑOLA DESEA COLOCAR- se de cocinera, no le importa hacer limpieza de una casa chica; tiene referencias. Teléfono F-6133. Calle 15 entre 12 y 14, núm. 1068. Josefina.

DESEA COLOCARSE UNA COCINE- ra inglesa, sabe cocinar a la española y americana, muy economica y con referencias Teléfono F-6993.

DESEA COLOCARSE UNA COCINE- ra de color, está acostumbrada a cocinar; no le importa hacer pequeña limpieza si es corta familia. Desea casa formal. Informan F-7261.

DESEA COLOCARSE UNA COCINE- ra española, es repostera y tiene referencias, en casa de moralidad. Teléfono A5-5332.

SE DESEA COLOCAR UNA COCINE- ra del interior, para cocinar, entiende de repostería. Informes: U-2754.

SE DESEA COLOCAR UNA COCINE- ra de color, en la misma una muchachita para limpiar, teléfono: M-4025

COCINERO SE OFRECE PARA CA- sa particular tiene referencias de las casas que ha trabajado, va al campo y a barrios extremos si pagan viajes. Estoy hasta las 5 p.m. teléfono M-4309 Bodega.

SE DESEA COLOCAR UN EXPERTO cocinero chino, cocina a la española, criolla y americana. También experto repostero, buenas referencias Preguntar Rafael Tou. Telf. M-7344

SE OFRECE ESPAÑOLA, DE MEDIA- na edad, para cocinar y limpiar a corta familia. Prefiere la Víbora y dormir fuera. Sra. Rodríguez: Telf. I-3552.

SE DESEA COLOCAR UNA JOVEN española, para cocinar y limpiar a corta familia. Tiene referencias. Telf. M-4647.

SE VENDE UNA HERMOSA CASA en la calle L. número 217 entre 15 y 17, Vedado, sin intervención de corredores. Informan en la misma, de 9 de la mañana a 12 del a tarde

120 MANEJADORAS

SE DESEA COLOCAR UNA SEÑORA del campo de manejadora o para criada de mano F-2549

SE OFRECEN

120 MANEJADORAS

UNA MAGNIFICA MANEJADORA desea colocarse; persona fina, de color, habla inglés y español. Buenas referencias. Teléfono FO-2351.

SE DESEA COLOCAR UNA JOVEN de manejadora, o también de criada de manos; tiene referencias; es cariñosa con los niños; sabe cumplir con su obligación. Menos de 15 pesos no llame. Teléfono F-3162.

122 INSTITUTRIZ

DESEA CASA DISTINGUIDA SEÑO- ra respetable, conoce francés, piano, labores, cuidar niñas etc. Llamar teléfono I-6339 con inmejorables referencias.

123 COSTURERAS-MODISTAS

SE OFRECE ESPAÑOLA PARA CO- ser y bordar por figurín, hace ropa de niño, fina; tiene referencias. Teléfono I-3736.

MODISTA SE OFRECE UNA JOVEN mestiza para toda clase de costura. F-3461. da clase de corte sistema Moderno.

124 LAVANDERAS-LAVANDEROS

DESEA COLOCARSE UNA SEÑORA española para lavar y planchar en la casa o fuera. Teléfono F-2084. Aurora. Tiene referencias.

125 CHOFERES

SE DESEA COLOCAR UN BUEN chofer, experto en toda clase de máquinas y mecánica, sin pretensiones y con esmeradas referencias de buenas casas Telf. M-1959.

SE OFRECE UN CHOFER ESPAÑOL, para casa particula. Tiene referencias. Telf. FO-1077. Rafael.

SE DESEA COLOCAR UN CHOFFER de mediana edad en casa particular o comercio, tiene práctica en el oficio, con buenas referencias. Informan en Morro Nro. 46 Teléfono: A5-5141.

SE OFRECE CHAUFFEUR MECANI- co, joven, bien parecido, para casa particular o comercio, 18 años experiencia maneja toda clase de máquinas. Muy honrado, referencias de años. M-1149

SE OFRECE BUEN CHOFER ESPA- ñol, joven, maneja toda clase de máquinas, 14 años de servicio particular, honrado y cumplidor. No tiene pretensiones y tiene esmeradas referencias. Va a cualquier lugar. Telf. FO-2639.

SE OFRECE UN CHOFER MECANI- co, con 9 años en una sola casa. Tiene muy buenas referencias de la misma: U-6933.

SE DESEA COLOCAR UN CHOFER español en casa particular o de comercio, muchos años de práctica. Tiene excelentes referencias y sin pretensiones Telf. FO-1077.

126 JARDINEROS

SE DESEA COLOCAR UN JAPONES de jardinero. Informan: teléfono A-9814

129 OFICINISTAS

PARA TRABAJOS DE CONTABILI- dad, se ofrece contador titular, mucha experiencia. Dispone algunas horas para atender libros, balances, etc. U-6322.

PARA CUALQUIER TRABAJO QUE requiera resistencia física, experiencia comercial, buena educación y referencias de garantía, solicito empleo; trabajé algunos años en E. U. y el resto en esta capital. Para referencias Apartado 522 o Villegas 60, altos. Sr. Quesada.

CUANDO TENGA DIFICULTADES con la Secretaría de Hacienda o de Trabajo, avise a Isach, experto Tenedor de Libros que pondrá sus Libros y documentos dentro de la Ley. También se los lleva por módica iguala. Teléfono A5-5661.

131 SOLICITUDES VARIAS

SEÑORITA INSTRUIDA SOLICITA buena casa para atender señora o caballero cuidado servidumbre, ayudar cualquier trabajo, también atendería niños y viajaría, habla francés y sabe cortar y coser, módicas pretensiones Informes Sr Martín, Casa Potín teléfono A-7387

M.E.C.D. 2016

DESDE WASHINGTON

Más acerca de las "Holding Companies"

Especial para el DIARIO DE LA MARINA

En la crónica del día 17, titulada «Absentismo Comercial», quedó indicado que en otra próxima expondría los principales argumentos del Subsecretario de Justicia Jackson contra las «holding companies», tal como los presentó en su discurso de Rochester el 15 del corriente mes.

Para ilustrar su tesis Mr. Jackson tomó como ejemplo el desarrollo de la Eastman Kodak Co., que no es una «holding company», en la ciudad de Rochester, porque a juicio del conferencista compañías de su tipo son las que debe favorecer el gobierno en oposición a las «holding companies».

Mr. Jackson preguntó a sus oyentes si se habían detenido a pensar en todo lo que significaba para la ciudad que Mr. George Eastman se hubiera interesado en fundar una compañía industrial en la localidad y no una «holding company», de tipo puramente financiero. Preguntó también si el auditorio se daba cuenta de que el hombre que controlaba la Eastman Kodak Co., vivía en la misma Rochester, conocía directamente como seres humanos a los hombres que le ayudaban a llevar adelante su empresa, y compartía con sus vecinos el deseo de obtener mejores condiciones locales para todos.

Supongan, agregó Mr. Jackson, que Mr. Eastman hubiera vendido el control de su compañía a un grupo de especuladores que la hubiesen puesto sobre el pie de una operación financiera corriente. Rochester tendría entonces una Kodak Co., fundamentalmente débil, super-capitalizada, manejada localmente por un superintendente de fábrica, que estaría sometido al control de un grupo nacional, o quizás internacional, de financieros radicados en alguna ciudad más o menos lejana.

La administración central financiera del negocio, situada a distancia, no tendría entonces ningún interés en la comunidad local, ni un cabal conocimiento de las condiciones del trabajo en Rochester o de la situación de otras industrias locales. Si dicha administración lo considerase ventajoso para la empresa desde el punto de vista estrictamente mercantil, podrían trasladar la fábrica a cualquiera otra ciudad, y si entendiesen que les convenía financieramente, podrían extraerle todo el jugo a la compañía o liquidarla y disolverla tan rápidamente como les fuese posible. La ciudad de Rochester podía sentirse orgullosa, agregó Jackson de haber demostrado mucha mayor inteligencia y sagacidad que multitud de otras ciudades, al desarrollar sus industrias bajo la dirección de propietarios locales, y mantenerlas fuera del control de intereses financieros absentistas.

El conferencista expresó la idea de que no había que temer que industrias del tipo de la Kodak Co., creciesen lo suficiente para alcanzar los beneficios de la producción en grande escala. No hay que temer el tamaño que puedan alcanzar las empresas industriales que se justifican a sí mismas por su eficiencia y su economía. Industriales como George Eastman son creadores que viven y dejan vivir. Pero las grandes burocracias financieras que procuran adquirir el control financiero de las industrias locales ya existentes, no son creadoras. En lo fundamental son parasitarias. No se preocupan por un éxito industrial basado en la eficiencia. Su interés es el de un gran negocio financiero, aún cuando los cimientos del mismo descansen sobre arena. Esta concentración financiera es la que el pueblo americano debe temer y ver con disgusto.

La conclusión final de Mr. Jackson, basada en su observación desde hace varios años, es que la mayor amenaza para las empresas y los negocios verdaderamente sólidos de una localidad, radica en los especuladores financieros que se apoderan de las industrias locales para explotarlas. Invierten una corta suma de su propio dinero para controlar gran cantidad del que pertenece a otras muchas personas. Sustituyen la responsabilidad local y la administración local inteligente por una dirección absentista. No tienen un recto sentido de la propia responsabilidad respecto de los inversionistas o de los trabajadores o de la administración local de otras empresas situadas en la misma área. No conocen los sentimientos del vecindario, o no se preocupan por ellos, como tampoco se preocupan por los intereses locales. El programa de Roosevelt contra las «holding companies» y la llamada «sentencia de muerte» contra ellas, lejos de ser un ataque a la industria es, en realidad, la proclama de emancipación de las compañías operadas localmente.

Todavía, además de lo dicho, Mr. Jackson se extendió en otras consideraciones, pero el resumen que aparece en los párrafos anteriores me parece que da clara idea de la posición en que se coloca Mr. Roosevelt en este asunto, directamente contra el exceso de concentración de los negocios, financiera, mercantil o industrialmente, pero no contra los negocios mismos.

Digamos, para terminar, que para formar juicio completo del asunto habría que oir a la otra parte.

Enero 19 de 1938.

Diplomaticus.

Se celebrará el 30 el arribo nazista al poder, en Alemania

La balanza comercial del Reich es favorable a pesar de sus muchas importaciones

BERLIN, enero 21. (The New York Herald Tribune).—Con ocasión del quinto aniversario de la llegada de los nazistas al poder, el día treinta de este mes se celebrarán sorprendentes ceremonias de carácter místico, ante bustos y retratos de Adolfo Hitler en todas las escuelas del Reich. El rito para «simbolizar la resurrección de Alemania», bajo Hitler, fué propuesto por la sección sajona de la asociación de maestros del Reich.

Frases de sabor semi-religioso figuran en el rito dispuesto.

Cantarán los escolares un himno titulado «Alzamos nuestras manos».

Otro coro incluye la frase «Del seno de nuestro pueblo, el Fuehrer emerge». Se dará a la ceremonia toda la solemnidad posible.

Cada salón donde se celebrará la ceremonia místico religiosa será especialmente decorado y se colocará un retrato o un busto de Hitler en el centro del local.

Alemania mantiene una balanza comercial favorable a pesar del aumento de las importaciones

BERLIN, enero 21. (AP.)—Alemania reveló hoy que mantiene su balanza comercial favorable para 1937 a pesar del gran aumento de las importaciones sobre las exportaciones.

La balanza ha sido de 443,000,000 de marcos contra 550,000,000 en 1936.

Las importaciones ascendieron a 5,468 millones de marcos y las exportaciones 5,911 millones.

INDICO CHAUTEMPS QUE SU GABINETE SERA DE TRANSICION, QUIZA PARA DEJAR EL PASO A UN GRAN MINISTERIO DE CONCENTRACION NACIONAL PARA BIEN DE FRANCIA

CREEN EN GINEBRA QUE SERA DECLARADO LETRA MUERTA EL ARTICULO XVI DEL CONVENIO, QUE TRATA DE SANCIONES ECONOMICAS Y MILITARES

El aplazamiento de la reunión de la Liga permitió exteriorizar el descontento por su organización

El Ministro de Estado de Suecia, hablando ante el Parlamento de su país, manifestó que éste jamás participaría en ninguna actuación militar ni en las sanciones que acordase la Liga

GINEBRA, enero 21. (AP).—En los centros de la Liga de las Naciones se decía esta noche que la suerte de la Liga depende del resultdo de las conversaciones entre el Secretario de Relaciones Exteriores británico Eden y el Ministro de Estado francés Ivón Delbós que habrán de celebrarse antes de la reunión del Consejo del miércoles de la semana próxima.

Se espera que los dos estadistas firmen planes finales sobre lo que ha de hacerse con el artículo XVI del Convenio de la Liga que ordena la aplicación de sanciones o medidas militares contra las naciones agresoras.

La impresión que reina en Ginebra es que tanto Delbós como Eden tratarán de llegar a una inteligencia general en el sentido de que ese artículo es letra muerta aunque continúe figurando en el Convenio. Eso, en palabras de un diplomático, significaría que el artículo XVI es «muerto, pero no enterrado».

El aplazamiento de la reunión del Consejo desde el 16 de enero a causa de la crisis del Gabinete francés, ha permitido la exteriorización del descontento que existe en ciertos miembros de la Liga por la actual constitución de la misma.

El ministro de Estado de Suecia, Richard Sanlerd, dijo en el Parlamento de Estocolmo el lunes pasado que Suecia jamás participará en una acción militar ni en las sanciones que acordase la Liga.

Declaró que el sistema de sanciones «ha cesado de existir de facto» y agregó que «simplemente queda por sacarse las necesarias conclusiones ante el forum de Ginebra».

Otras pequeñas naciones que pertencen a la Liga se han hecho de la creencia de Sandler de que ninguna de las grandes potencias pondría dificultades «a la continuación de Suecia como miembro de la Liga».

Se espera que Suiza reclame «una neutralidad incondicional» como precio para seguir en la Liga. Esta política fué anunciada por los funcionarios suizos ayer. A base de una «neutralidad diferencial» Suiza ha prestado su apoyo a las sanciones económicas y fanancieras, pero siempre se declaró contraria a las medidas militares punitivas.

Hungría, Rumanía y otros estados centrales europeos y balkánicos esperan a la reunión del miércoles próximo para determinar su posición en la Liga.

En los centros de la Liga se dice que ni la Gran Bretaña ni Francia pueden ignorar la tendencia que existe entre los miembros de la sociedad internacional a reconocer el fracaso de las sanciones en la guerra etiópica.

UNA CONCURSANTE PELIGROSA

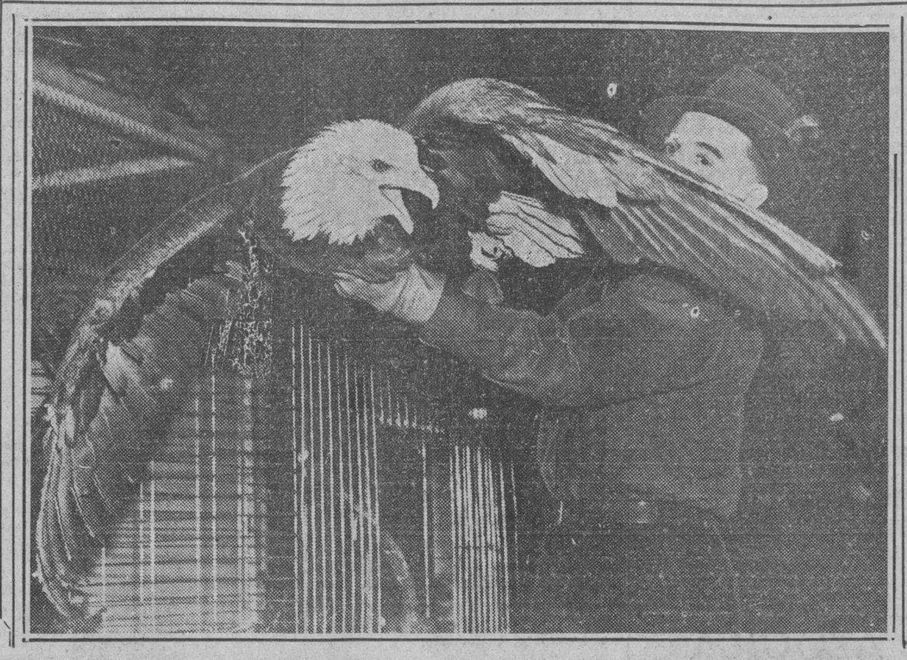

Protestando vigorosamente, esta águila, una de las dos de su clase que han sido capturadas en Iowa, es llevada a la exposición avícola que se está celebrando actualmente en Nueva York.—(Foto Acme-Editors Press)

LLEGO A NUEVA YORK UN PINTOR ESPAÑOL CON 1,500 CUADROS SOBRE LA GUERRA

NUEVA YORK, enero 21. (AP).—Luis Quintanilla, prominente pintor español, llegó hoy procedente de Europa a bordo del vapor «Lafayette».

Inaugurará una exhibición con 1,500 pinturas relativas a la guerra civil española, representando escenas de los frentes de Madrid, Belchite, Almería, Guadalajara y Zaragoza.

FUERON ENTERRADOS AYER LOS RESTOS DE EDWARD NEIL, MUERTO EN ESPAÑA

METHUEN, Massachusetts, enero 21. (AP).— Las campanas de las iglesias doblaron hoy mientras el cadáver de Edward J. Neil Jr., corresponsal de guerra de la Associated Press, que halló la muerte en España, era conducido al cementerio.

Entre las ofrendas florales que cubrieron la tumba, figuraban coronas de los corresponsales de guerra con quienes trabajó en Etiopía y en España, así como de personalidades del mundo de los deportes.

LA AFLUENCIA DE NIPONES EN SUELO DE HONDURAS ES CAUSA DE ALARMA GENERAL

TEGUCIGALPA enero 21. (AP).—La prensa llama la atención hacia el aumento de los japoneses que visitan a Honduras, alegando que diariamente se ven nuevas caras mientras antes apens se tropezaba en todo el año con un hijo del Sol Naciente.

Los periódicos hacen comentarios en sus secciones editoriales y el cronista dice:

«Merced a la generosidad, indolencia o falta de previsión de estas jóvenes naciones americanas, van siendo penetradas en todas partes por legiones de amarillos nipones. Entre esas legiones llegan técnicos, militares, hombres de ciencia y bien capacitados espías, que simulando ser humildes trabajadores se introducen en todas partes, tomando nota de todo cuanto pueda convenir a las futuras huestes invasoras desplegadas por su poderoso imperio».

«Es necesario —termina diciendo el editorial— que abramos bien los ojos ante la sutil penetración japonesa».

Tendrán un cuerpo de ejército para la defensa de Libia

Se esperaba para hoy de madrugada la salida de Bruno Mussolini para Río

ROMA, enero 21. (AP)— Los detalles de la máquina de guerra del primer ministro Musolini en el Norte de Africa se revelaron hoy con la publicación de un decreto del mes de Julio pasado en que se duplican las fuerzas militares en Libia, con la creación de un cuerpo de ejército adicional.

El nuevo cuerpo, según se ha revelado, comprende seis regimientos de infantería, cuatro de artillería, uno de ingenieros, una compañía de Sanidad, una compañía de administración y un centro automovilista.

A principios de Otoño el primer ministro Mussolini trasladó los cuerpos de ejército vigésimo y vigésimo primero a Libia, dando como explicación el estado de la situación internacional.

El material de guerra ha sido concentrado en cantidad suficiente para permitir al ejército colonial subsistir durante muchas semanas sin nuevos abastecimientos.

Preparativos para el vuelo italiano a Sur América

ROMA, enero 21. (Havas) Como ya los preparativos para el vuelo de Bruno Mussolini, Attilio Biseo y Nino Moscatelli, están terminados, se cree generalmente que la partida se efectuará esta misma noche o por la madrugada.

Se dirigirán a Río Janeiro, vía Dakar.

No anunciarán en seguida la salida del avión de Bruno Mussolini

ROMA, enero 21 (AP)— El ministerio de cultura popular anuncia que no se dará cuenta de la partida del avión, «El Ratoncito Verde», sino cuando esté bastante lejos de Italia.

REANUDADA LA OFENSIVA JAPONESA QUE PARALIZO LA NIEVE

Desde Norte y Sur, dos ejércitos japoneses, separados 170 millas, se esfuerzan por reunirse en Suchao

Las informaciones chinas dicen que la contraofensiva de sus tropas contra Wuhu, en el río Yangtze, se ha demorado a consecuencia de la superioridad de la artillería nipona

SHANGHAI, enero 22. (Sábado) (AP.) — Veinte mil soldados de caballería y artillería del Japón avanzaron hoy por la parte baja de la provincia de Shantung reanudando la ofensiva que había quedado paralizada por la nieve.

En los centros chinos se dice que se están traladando refuerzos al Oeste con el fin de aumentar el ejercito de 60,000 que ha estado tratando por espacio de varios días de abrirse paso por el ferrocarril de Lunghai a través de la China Central.

Desde el Norte y el Sur dos ejércitos japoneses distanciados 170 millas luchan con el fin de reunirse en Suchao, al noroeste de la provincia de Kiangsu, donde el Bunghai cruza al ferrocarril Tientsin-Pukao.

Los japoneses dicen que el avance sobre Suchao, a unas 300 millas al noroeste de Shanghai, «sella la suerte del área del ferrocarril de Lunghai». Los chinos sostienen que los avances japoneses han sido paralizados.

Calcúlase que unos 400,000 chinos están haciendo resistencia a los japoneses en los dos lados del Lunghai.

Las informaciones chinas dicen que la contraofensica china contra Wuhu, en el río Yangtze, a sesenta millas al sudoeste de Nanking, se ha demorado a causa «de la superioridad de la artillería japonesa».

En un cuarto frente los japoneses informan que están «liquidando» la amenaza china de recapturar a Hangchao, capital provincial a cien-to veinticinco millas al sudoeste de Shanghai. Las fuerzas chinas están retrocediendo hacia el Oeste.

Por los canales chinos se anuncia que el teniente general Keng: Dgihara, as político del ejército japones, ha establecido su cuartel general en Shanghai con el fin de hacer aceptable el control civil de las áreas de Shanghai y Nanking ocupadas por los nipones.

Las autoridades japonesas de Nanking se han hecho cargo de las actividades del Comité internacional de auxilios. La organización, compuesta de misioneros americanos y comerciantes alemanes, ha sido calificada por un representante japonés como «un órgano semioficial del gobierno chino.»

El representante japonés no discutió los motivos del Comité, pero aseguró que 1,500 soldados chinos se habían refugiado en la zona del Comité después de la caída de Nanking y que en la zona se hallaron grandes cantidades de armas.

Una «comisión autónoma» se ha hecho cargo de la administración de Mokanshan, población montañosa a 20 millas al noroeste de Hangchao.

Nuevo gobernador de la provincia de Szechwan

HANCAO, enero 21. (AP.)—El General Chang Chun, Vicepresidente del Yuan ejecutivo, fué nombrado hoy gobernador de la provincia de Szechwan.

Sucede en ese cargo al difunto general Liu Hsiang.

Arrecia la campaña iniciada en México contra los hebreos

Los doscientos negocios de pieles de los mejicanos, están ya en poder de judíos

MEXICO, enero 2». (The New York Herald Tribune.) — La campaña contra los judíos en la prensa controlada de México continúa, a pesar de las seguridades oficiales de que los ataques antisemíticos en la prensa habrían de cesar. El diario «Novedades» presenta, en su primera plana, una información que lleva como título «la campaña contra los hebreos en México» donde se dice: «el Comité Pro Defensa de los comerciantes mexicanos, que continua realizando una intensa campaña contra los judíos que han desplazado a los mexicanos del comercio nacional, acaba de enviar un telegrama al Secretario del Interior, Garcia Tellez, asegurando que la mayoria de los doscientos negocios de pieles han sido desplazados por los comerciantes judíos. El Comité ofrece al Secretario Interior fehacientes datos probando que la campaña contra los extranjeros indesesables, que está a punto de iniciarse», debe ser llevada a triunfante conclusión.»

Hull lamenta que México haya elevado los aranceles en momentos en que otros países comprenden que es necesario reducirlos

WASHINGTON, enero 21. (AP.)—La decisión de México de elevar los aranceles ha provocado declaraciones de pesar y discurso por parte del Secretario de Estado Cordell Hull, que se ha venido discutiendo por su empeño en reducir las barreras comerciales.

«Me apena y disgusta—dijo a los reporters—ver que un país se encuentra en el caso de elevar las ya altas barreras comerciales con sus dañinos efectos, precisamente en momentos en que la mayoria de las naciones del mundo están prestando creciente atención a la reducción de las barreras comerciales y la promoción de la prosperidad y la paz mediante el aumento de las relaciones comerciales».

«El simple aumento de los obstáculos—agregó—no puede resolver las dificultades económicas.»

Hull dijo que «este gobierno tiene el asunto en estudio», pero no indicó qué acción adoptará.

Las probabilidades de la negociación de un tratado comercial entre México y este país se han reducido considerablemente como resultado del cambio de política arancelaria por el Presidente Cárdenas.

Francia se encamina hacia el mando único de sus fuerzas de mar, tierra y aire para la defensa de la Nación

En Berlín no ha sido muy bien recibida la declaración de Chautemps, por entender que contiene exceso de fórmulas vagas y expresiones de afecto hacia la Liga de Naciones

PARIS, enero 21. (Havas). — Después de la lectura de la declaración ministerial de M. Chautemps, algunos diputados, entre ellos M. Louis Aubert, formularon críticas a unas manifestaciones que a modo de comentarios a la declaración emitiera el jefe de gobierno; M. Aubert defendió a los pequeños patronos, a los cuales consideró atacados por el comentario del presidente del Consejo.

M. Chautemps dió una explicación a sus palabras, dándose por terminado el incidente.

El desarrollo del programa de política interior y exterior lo hizo el presidente del Consejo con singular maestría, planteando luego, con la orden del día, la cuestión de confianza.

M. Flandin toma la palabra para señalar cual es la posición que él mantiene y cuál la de sus amigos.

Finalmente, todos los grupos de la mayoría la firmaron, con lo cual la adopción general se hizo en condiciones excepcionales, que enuncian el grado de autoridad que ha adquirido el ministerio tras de la última crisis.

En su declaración ministerial, M. Chautemps puso énfasis en señalar que existe una completa identidad entre los gobiernos de ayer y hoy; elogia la ecuanimidad del Frente Popular ante las circunstancias actuales y el patriotismo de todos que sin apelar al desorden callejero han permitido dar resolución a la crisis dentro de las mayores exigencias de la autoridad. Habla en sentido encomiástico para el ministro del Interior y dice que todos los franceses que han condenado las maquinaciones de los adversarios del régimen tienen todavía que reflexionar en cuáles habrían sido las consecuencias en caso de que tales propositos hubiesen logrado fraguar en una sedición.

Agrega M. Chautemps que es natural que el pueblo haya puesto toda su fe en el Frente Popular, valiéndose de él como instrumento para la realización de las reformas sociales. Mantiene que la ejecución del programa de reformas se identifica con el interés mismo de la nación, por lo cual no habrá de abandonarlo. Lamenta que los Representantes del Patronato no hayan respondido a los llamamientos que él hizo para que concurriesen a las juntas que se efectuaron para la fórmula de un Código Social, con arbitraje para los problemas obreros. Cree que se impone llenar ciertas lagunas de la presente legislación, a fin de facilitar el arbitraje y la resolución de las huelgas. Recuerda palabras del Presidente Roosevelt acerca de las resoluciones entre el capital y el trabajo, y excita por igual a los trabajadores y los patronos a observar las obligaciones resultantes de los convenios. Entiende que es el azar el que ha dado a muchos la situación presente y que, por tanto, también éstos tienen que escuchar el lamamiento a la paz social.

La palabra «azar», colocada aquí, da origen a que muchos demanden la significación que él le concedía, aduciendo entonces que deseaba significar que «se es dueño de una fabrica como de otra cosa», o sea, que el derecho de propiedad es el mismo.

Cuando terminó dijo que «hacia un llamamiento no a los sutragios, sino a los corazones.» Estas palabras fueron acogidas con aplausos, en indicación franca de que la declaración era lo que se esperaba: una exposición en la fe de la república, de la democracia y de los sistemas de amistad internacional.

Señaló en sus comentarios que su gabinete será de transición, quizas para dar paso a un gran ministerio de concentración nacional. Leon Blum, aparentemente, es de este parecer.

La declaración ministerial ha tenido la virtud de complacer a todos: al instinto patriótico de la izquierda y a la seguridad financiera del centro y las derechas.

En el Senado, la aprobación fue por completo unánime.

UN EDITORIAL SOBRE MEXICO

WASHINGTON, enero 21 (AP). El «Washington Post», en un editorial publicado hoy dice que la reforma arancelaria mexicana da al traste por completo con toda la política que en este campo sostienen los Estados Unidos.

PARIS, enero 21. (Havas.) — La extensión de las facultades del ministerio de las Defensas Nacionales que ha recaído en M. Daladier, tiene por finalidad el unificar y resolver los problemas tácticos y de producción de los ministerios de guerra, aeronáutica; los programas de armamentos terrestres, marítimos y aéreos se concertarán ahora bajo una sola dirección, con la finalidad de dar la prioridad a las fabricaciones militares.

Las resoluciones del General Gamelín tendrán carácter soberano en su capacidad de jefe de Estado Mayor de las defensas.

Se cree que esta resolución no entraña otra cosa sino el mando único para la nación, en los tres ramos de la defensa.

No complace a Berlín el programa de Chautemps

BERLIN, enero 21. (Havas.)— En los círculos políticos alemanes se ha recibido con reserva la declaración ministerial de M. Chautemps, en lo que refiere a las relaciones internacionales; se lamenta, empero, en la generalidad de los centros que «contenga exceso de fórmulas vagas y expresiones de afecto para la Liga de las N., organismo que ya en Alemania se da por muerto. La tendencia permanente de la política francesa a la conservación de las alianzas y del «statu quo» actual, son acogidas con reserva, juzgándose que no hacen falta tales declaraciones, sino «elementos nuevos».

Se considera favorablemente la situación de M. Chautemps a colaborar con todos los estados.

Libertarán a los exilados brasileños en la Argentina

El sueldo mínimo de obreros y empleados del Estado, fijado por medio de una Ley

BUENOS AIRES, enero 21. (AP.) El caso de los siete refugiados políticos brasileños que cruzaron recientemente el río Uruguay en un pequeño bote y desembarcaron en territorio argentino sin pasaporte quedará solucionado en breve con la libertad de los mismos.

Los refugiados se encuentran detenidos desde que llegaron a la Argentina hace varias semanas.

El senador socialista Alfredo Palacio intervino cerca del ministerio de Relaciones Exteriores a favor de los refugiados que son los tenientes Besarte, Silveira y José Gay Da Silveira del ejército; el cadete Delycio Jobier, el periodista Nelson Souza y el estudiante Emy Silveira.

La Cámara de Diputados argentina ha aprobado una ley señalando el sueldo mínimo de los empleados y obreros del estado

BUENOS AIRES, enero 21. (AP.)— La Cámara ha aprobado un proyecto de ley fijando el sueldo mínimo de todos los empleados y obreros del gobierno o de los departamentos autónomos en 160 pesos mensuales o sea unos 40 dólares.

El salario mínimo de los obreros se ha fijado por la misma ley en 6.40 pesos o 1.82 dólares al día.

LA MEDALLA DE ORO POR TRABAJOS CIENTIFICOS AL DR. ELLICE MAC DONALD

LONDRES, enero 21. (AP).—La Medalla de Oro de 1937 de la Facultad internacional de Ciencias por que premia todos los años los trabajos científicos más sobresalientes, ha sido concedida esta noche al doctor Ellice McDonald, de la Universidad de Pennsylvania por sus investigaciones acerca del cáncer.

Los cuarteles generales japoneses han sido trasladados oficialmente desde Pekín a la plaza de Tientsin

La Gran Bretaña muestra sumo interés en saber ciertamente si el Japón está construyendo super-acorazados de cuarenta y cinco mil toneladas para, en caso afirmativo, alterar su plan

PEKIN, enero 21. (The New York Herald Tribune). —Los cuarteles generales del ejército nipón, en el Norte de China, han sido oficialmente trasladados de Pekín a Tientsin, desde ayer, cuando el general Terauchi, jefe de las fuerzas niponas llegó aquí, estableciendo su cuartel general.

En una declaración oficial dicho jefe nipón expresó que el traslado era primordialmente de carácter militar, pero indicó su esperanza de poder ayudar, personalmente, al nuevo Gobierno y cooperar en sus medidas administrativas. En su declaración atacó al partido «Kuomintang», partido nacionalista chino, diciendo «ahora que el ejército japonés controla los valles del río Amarillo y el río Yantse, el «Kuomintan» no ha despertado de su ensueño y todavía continúa apelando a la resistencia armada sin tener en cuenta de los sufrimietos y miserias del pueblo chino, que está expuesto a los terrores de la amenaza del comunismo, el archi enemigo de la Humanidad.»

El general Terauchi dijo que todos sus esfuerzos habían sido dirigidos hacia el completo aniquilamiento del «ejército del Kuomintang», la reconstrucción y consolidación de una nueva China, y la rehabilitación y renacimiento de su cultura.

La Gran Bretaña interesada en saber si el Japón construye o piensa construir acorazados de 43,000 toneladas

LONDRES, enero 21. (AP).—La Gran Bretaña dió hoy instrucciones a su Embajador en Tokio para que averigüe si el Japón está construyendo secretamente superacorazados de más de 35,000 toneladas.

El Almirantazgo declaró que aún hay tiempo suficiente para modificar el tonelaje de los buques de guerra de la Gran Bretaña en el caso de que se confirmen las noticias que se han publicado acerca de los planes navales del Japón.

El Ministerio de Relaciones Exteriores no tiene aún criterio acerca de la veracidad de los persistentes rumores que han circulado de que el Japón está construyendo o se propone construir acorazados de 43,000 toneladas con cañones de 18 pulgadas.

Si las noticias fuesen confirmadas por Sir Robert Leslie Craigie, la Gran Bretaña, los Estados Undos y Francia quedarán libres de las limitaciones del tratado naval de Londres que les obliga a no construir buques mayores de 35,000 toneladas con cañones de 1 6pulgadas.

Craigie parece ser una persona indicada para hacer la averiguación, pues tres años antes de ser designado Embajador en Tokío había sido segundo jefe del servicio secreto británico. También fué uno de los principales delegados a la conferencia naval de 1936.

La Comisión naval francesa ha estado ya estudiando la conveniencia de construir dos acorazados de 42,000 toneladas para contrarrestar la construcción de dos de 35,000 toneladas por Italia y los que proyectaba el Japón.

Los dirigentes de la industria del automóvil acordaron con Roosevelt la restricción de ventas a plazos

Un Senador dijo a sus compañeros que el país está cansado de que malgasten el tiempo. Los congresistas del Sur están combatiendo implacablemente la ley contra los lynchamientos

WASHINGTON, enero 21. SP.)— Los líders de la industria del automóvil se han comprometido a prestar su cooperación al Presidente Roosevelt, restringiendo las ventas a plazos y estabilizando el empleo.

Durante hora y media cambiaron impresiones con el jefe del Ejecutivo conviniendo con él en que los métodos que se vienen empleando para forzar las ventas son malos y que no debe permitirse que ningún ciudadano asuma obligaciones desproporcionadas con sus medios.

Incidentalmente informaron que esperan que mejoren los negocios durante la primavera próxima.

Asistieron a la reunión Edsel Ford, William S. Knudsen, presidente de la General Motors, y Alvan Macauley, presidente de la Packard. Walter P. Chrysler no pudo asistir personalmente, pero envió a K. T. Keller, presidente de la Chrisler Motor Company, y B. E. Hutchinson, presidente de su comité financiero.

Cuando salieron, el presidente Macauley, que también preside la Asociación de fabricantes de automóviles, declaró que habían tratado ampliamente de los negocios y que informaron al Presidente que esperan que en la primavera aumentaran las ventas y mejorará el estado general de los negocios del país.

Los senadores del sur de los Estados Unidos siguen combatiendo implacablemente la ley contra los linchamientos

WASHINGTON, enero 21. (AP.) — Los senadores del Sur reiteraron hoy su determinación a combatir la ley contra los linchamientos a pesar del aviso del líder de la mayoría Alben W. Barley, quien trata de que se celebren sesiones nocturnas al objeto de contrarrestar la labor de los filibusteros.

El líder de la minoría Charles L. McNary y el senador Frederick Nuys aprobaron la celebración de sesiones nocturnas.

«El país está cansado de que malgastemos el tiempo», dijo Van Nuys.

El senador Tom Connally, estratega de las fuerzas del sur, dijo que no se opone a las sesiones nocturnas, pero agregó que los senadores del sur lucharán vigorosamente contra cualquier esfuerzo que se haga para pasar la ley contra los linchamientos.

El senador Theodore G. Bilbo, del sur ha amenazado con estar hablando sesenta días consecutivos contra la ley, a la que califica de «antidemocrática, anticonstitucional y antiamericana.»

CHATTANOOGA, Tenn, enero 21. (AP.) — Un tribunal federal de tres jueces mantuvo hoy la legalidad del programa del gobierno para el desarrollo de la energía eléctrica en el valle de Tennessee y declaró que el programa del gobierno no constituye en manera alguna una competencia ilegal a las empresas de servicio público.

Agrega el fallo del tribunal que no existe conspiración entre la ley sobre el desarrollo de la energía del valle de Tennessee y la administración de las obras públicas, otra agencia del gobierno, para destruir a los recurrentes, que son 18 compañías de servicio público, y la Electric Bond and Share Company.

El magistrado Florence Allen de la corte del sexto circuito de apelaciones de Cincinnati, leyó el fallo. Junto a él ocupaban asiento los magistrados John D. Martin y John J. Gore.

El fallo dice que el funcionamiento de la represa en Norris, Tennessee así como otras represas construidas de acuerdo con la TVA se han construido de acuerdo con los preceptos constitucionales.

Las empresas sostuvieron que aunque la construcción de las represas fuera constitucional, el gobierno no podía hacer conducción de la energía eléctrica a los estados para venderla ni fijar tarifas porque ello constituiría una violación de las facultades que corresponden a los estados.

CENTENARES DE OBREROS ARRESTADOS AYER FRENTE A LOS TALLERES DE FORD

DETROIT, enero 21. (AP).—Unas 1,500 personas participaron en una manifestación frente a los establecimientos Ford, tratando de repartir proclamas de la «United Automóviles Workers», siendo arrestados varios centenares de individuos que trataron de agredir a los obreros libres de los talleres.

UNA MANIFESTACION DE COMUNISTAS RECORRIO LAS CALLES DE TOLON

TOLON, Francia, enero 21. (AP). Trece mil comunistas celebraron hoy una manifestación por las principales calles de esta ciudad, convenientemente custodiados por la policía.

Los comunistas que piden que el nuevo Gobierno de Francia sea «verdadera imagen» del Frente Popular, daban gritos de «soviets en todas partes».

Capturaron dos barcos griegos los franquistas

Fueron llevados a Ceuta con objeto de registrarlos. Quedó libre en seguida uno de ellos

LONDRES, enero 21. (AP).— El Lloyd ha recibido informes en que se le da cuenta de que dos vapores griegos han sido capturados por mercantes nacionalistas armados, siendo conducidos a Ceuta, Marruecos español,donde están detenidos.

El Lloyd identificó a los barcos como el «Aikaterini T.» de 2,560 toneladas, que fué puesto en libertad, y el «Meropi», de 4,181 toneladas.

La noticia siguió a la anunciada reducción por el Lloyd del 50 por ciento en las primas de seguros para los cargamentos destinados al Mediterráneo.

Las nuevas primas fueron determinadas antes de que el buque tanque americano «Nantucket Chief» fuera capturado frente a Barcelona por los nacionalistas y también antes de que resultara bombardeado el mercante inglés «Thorpeness» en el puerto de Tarragona, cuando descargaba carbon.

El Gobierno ruso, descontento por la política anti-semítica de Rumania, retira su representante diplomático

Aunque es enemigo político del Primer Ministro Gogas, el exPremier Tatarescu ha manifestado su esperanza de que triunfe en las elecciones. Es también enemigo de los judíos

BUCAREST, enero 21. (AP.) — El gobierno soviético de Rusia ha retirado a su ministro en Rumanía y se ha sabido hoy que piensa mantener vacante ese puesto.

El anuncio ha dado pábulo a las noticias que circulaban relativas a que Rusia está disgustada por las tendencias antisemitas y fascistas del nuevo gobierno de Octaviano Goga.

El enviado soviético M. W. Ostrowski, que fué llamado a Moscou hace dos semanas, se despidió hoy formalmente del Rey Carol. La Legación rusa quedará en manos de un Encargado de Negocios.

Mientras tanto las autoridades provinciales y municipales han recibido órdenes de no renovar los permisos de residencia a los rabinos a menos de que sean ciudadanos rumanos.

Se espera que esta orden privará a muchas sinagogas de sus rabinos.

Con el fin de evitar la posible agravación del desempleo, la orden que prohibía a las criadas cristianas de menos de 40 años servir en casas judías se ha aplazado hasta el primero de abril.

George Tatarescu, a quien Goga sucedió como Primer Ministro el mes pasado, declaró hoy que espera que el Partido Nacional Cristiano de Goga triunfe en las elecciones nacionales de Marzo.

El Partido Nacional Cristiano, que obtuvo sólo el nueve por ciento de los votos en el último Parlamento, deseará ganar el 40 por ciento para seguir constitucionalmente en el poder.

El ex-Primer Ministro Tatarescu, jefe del Partido Liberal, declara que conviene el triunfo de Goga en las próximas elecciones

BUCAREST, Rumania, enero 21. (AP.) — El ex-Primer Ministro Tatarescu, aunque enemigo político del Primer Ministro Gogas, se ha pronunciado a favor de la política antisemita y manifestó que abriga la creencia de que Goga sacará la mayoría en las próximas elecciones.

«La política de Goga, y que nosotros consideramos extremista, debe ser sometida a prueba». Dijo Tatarescu al corresponsal de la Associated Press.

«Mi Partido Liberal tomará parte en la campaña electoral, pero no se propone atacar a Goga. Solamente en el caso de que Goga tratase de mezclarse en la política exterior es los liberales los combatiríamos.

«La amistad con la Pequeña Entente, con Francia y con Inglaterra es la única política concebible en Rumanía. Lucharíamos si Goga tratase de cambiarla, pero en lo que se refiere a los problemas de índole interior estamos dispuestos a dejar que lleve a cabo su experimento.

Agregó que como patriota desea que Goga triunfe en las elecciones, ya que «otra elección sin mayoría podría crear serias dificultades al país.

«Políticamente Rumania está enferma, pero las naciones como los hombres tienen que enfermarse ocasionalmente. Debe admitirse que Rumania existe el problema judío. Un reciente gobierno liberal adoptó medidas para conjurarlo, llegando hasta hacer gestiones con el fin de ver si era posible que los judíos partieran para Palestina o para otras tierras.»

M.E.C.D. 2016

SUPLEMENTO DIARIO EN ROTOGRABADO

DIARIO DE LA MARINA

ACTUALIDAD NACIONAL E INTERNACIONAL

LA HABANA, SABADO, 22 DE ENERO DE 1938

SERVICIO NACIONAL DE PRENSA - HEMEROTECA - MINISTERIO DE GOBERNACION

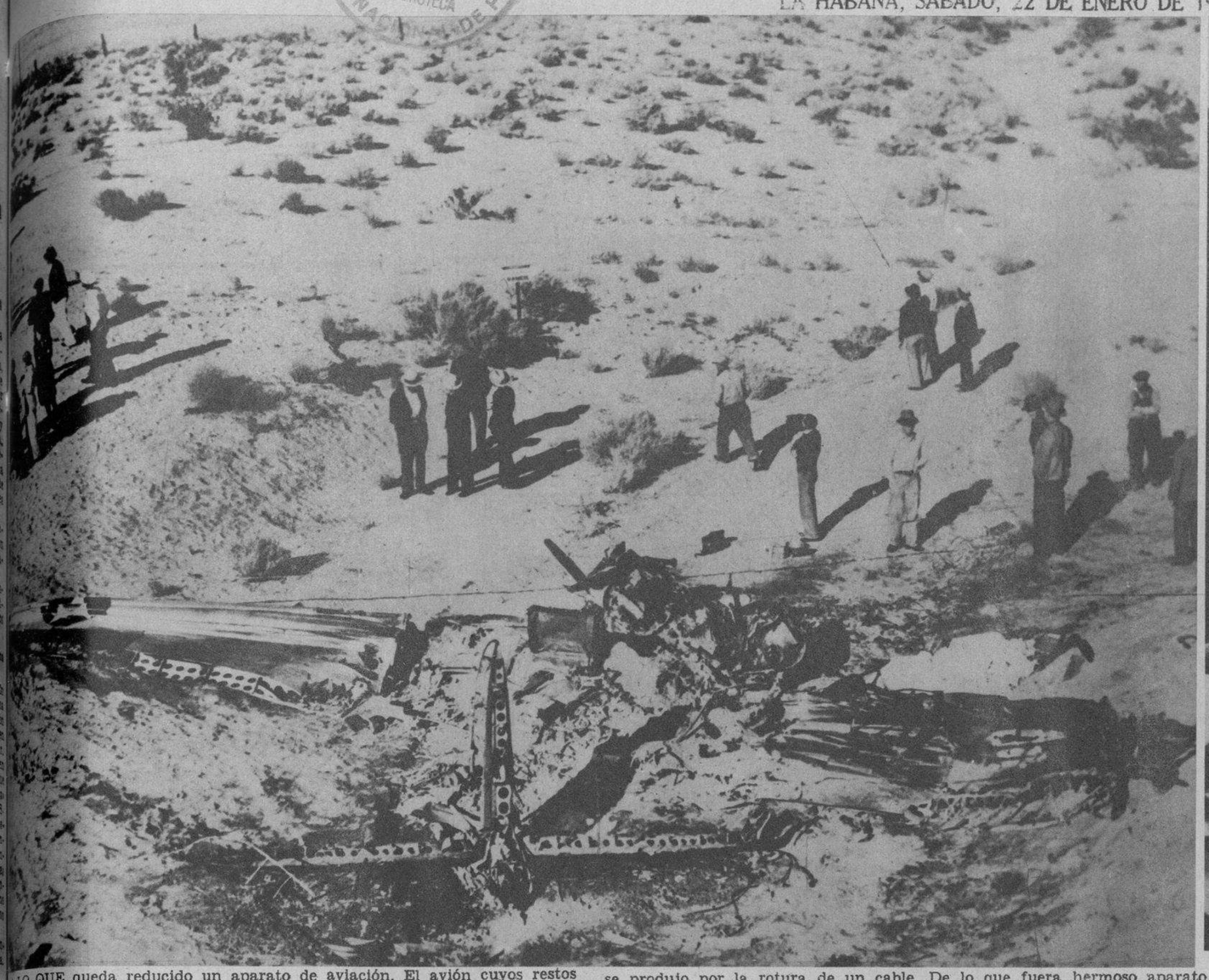

¡LO QUE queda reducido un aparato de aviación. El avión cuyos restos reproduce esta foto, pertenecía a la armada del aire de los EE. UU., cuyos dos pilotos perecieron en Riverside (California). El accidente parece que se produjo por la rotura de un cable. De lo que fuera hermoso aparato sólo queda este esqueleto, que nos da una idea aproximada de las características de estos siniestros, repetidos pavorosamente en los últimos días

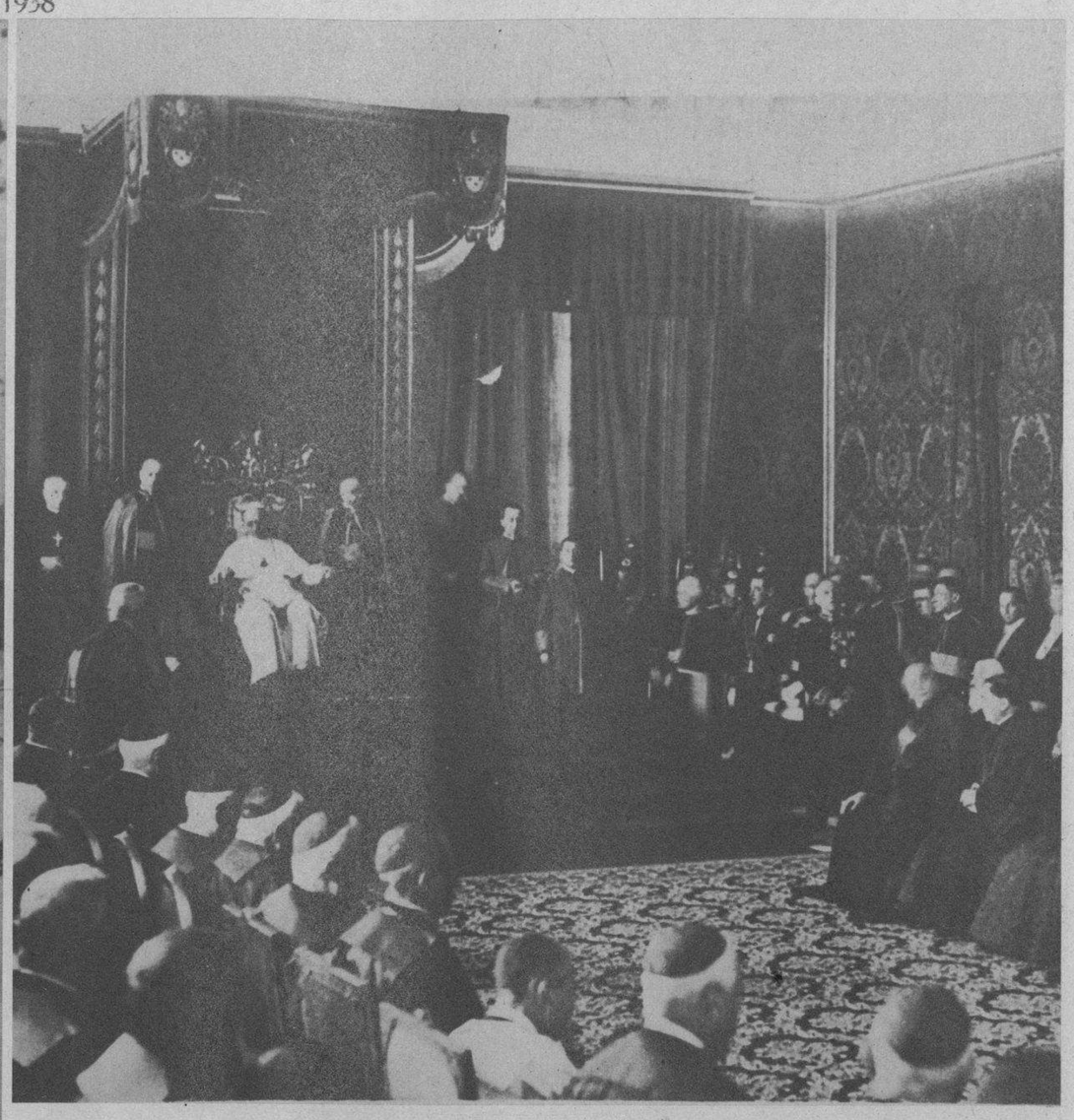

UNA ESCENA donde S. S. el Papa Pío—sentado en su Trono—se dignó recibir a los componentes del Colegio de Cardenales, con motivo de Navidad. En esta ocasión, los príncipes de la Iglesia trataron de la situación del clero, en diferentes lugares de Europa (Foto Wide World)

AL MEDIODIA de ayer se celebró, en el Hospital «Lebredo» un almuerzo ofrecido por el Consejo Nacional de Tuberculosis a los miembros de la Sección de Tisiología del VII Congreso Médico Panamericano. En este grupo—tomado después del cordial ágape—aparecen el Dr. Maximiliano Smith, el teniente coronel doctor Demetrio Despaigne, el doctor Martod y otros médicos cubanos, mexicanos, norteamericanos, etc. (Foto D. M.)

EL ILUSTRE profesor titular de cirugía doctor José A. Presno, realizó varias operaciones auxiliado por los doctores Solís y Rojas, en presencia de distinguidos profesionales médicos —asistentes al Congreso Médico Panamericano—y nacionales, en el Hospital Calixto García ← (Foto D. M.)

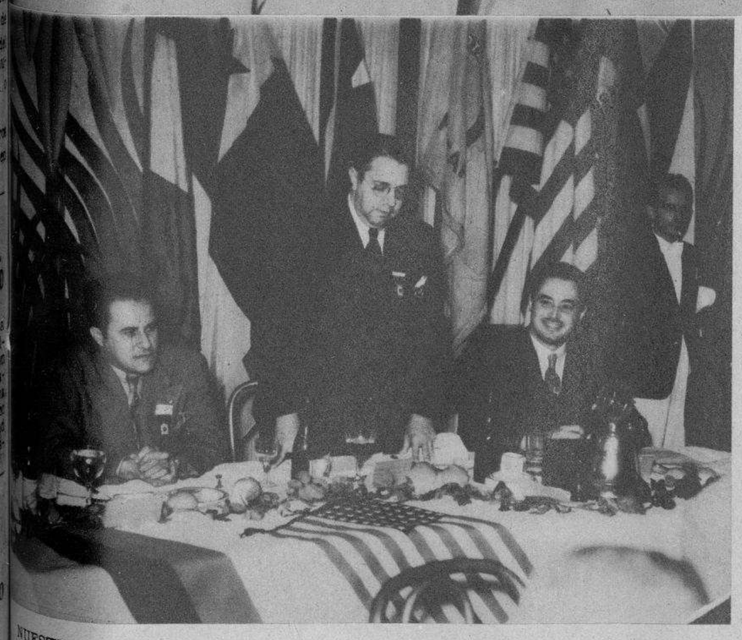

NUESTRO POPULAR Club Rotario dedicó su sesión de ayer a los componentes—extranjeros y nacionales—del Congreso Médico Panamericano. Haciendo uso de la palabra, en nombre de sus compañeros cubanos, aparece el doctor Alberto Inclán. Junto a él: el doctor Galigarcía y otros prominentes rotarios (Foto D. M.)

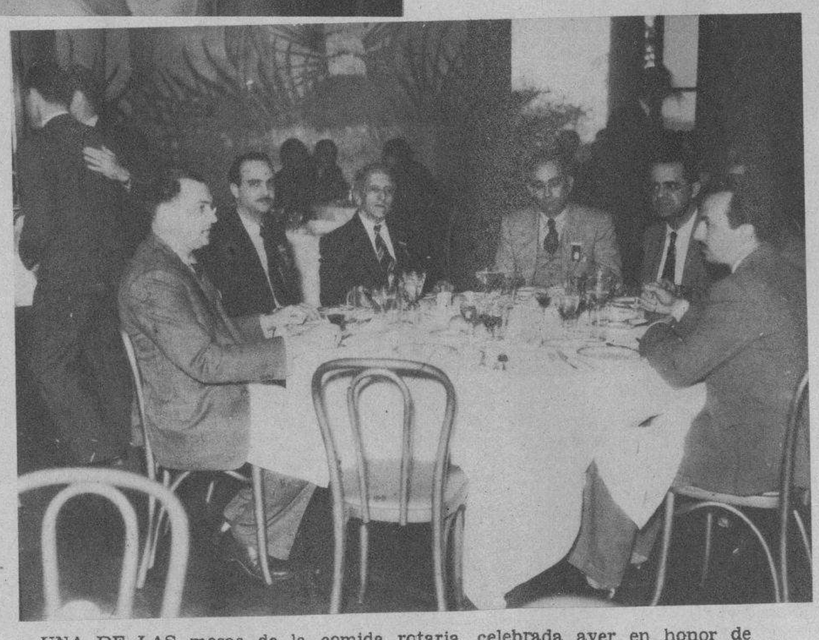

UNA DE LAS mesas de la comida rotaria, celebrada ayer en honor de los Congresistas panamericanos, actualmente nuestros huéspedes. En ella se distinguen varios hombres de ciencias nacionales y extranjeros (F D)

UNO DE LOS DOCTORES extranjeros asistentes al VII Congreso Médico Panamericano, mientras disertaba, ayer, en el Hospital «Lebredo», antes del almuerzo que fué ofrecido por el Consejo Nacional de Tuberculosis a sus compañeros cubanos y extranjeros (Foto D. M.)

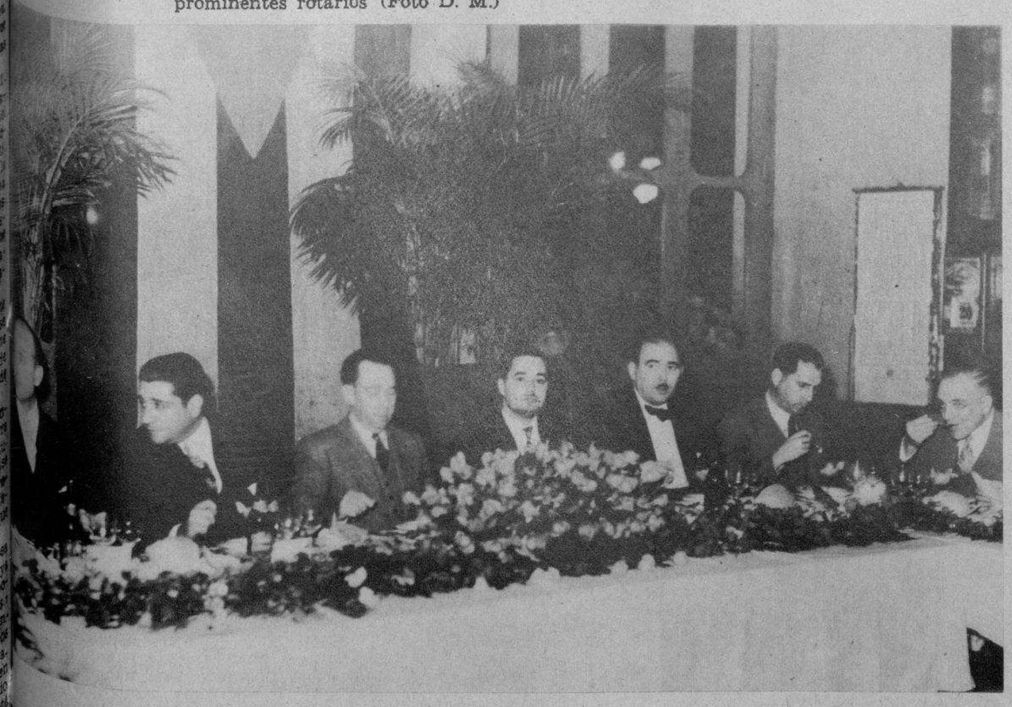

EL DR. ANTONIO Beruff Mendieta tomó posesión de la presidencia de la Comisión Organizadora Nacional del Primer Congreso Panamericano de Municipios, que tendrá lugar en la Habana el próximo mes de abril. Con el Dr. Beruff Mendieta aparecen los demás miembros de la Comisión, que son Evelio Govantes, José Luciano Franco, doctor Nemesio Ledo, José Sánchez Arcilla, José Antonio Fernández de Castro, doctor Eugenio Florit, doctor Gonzalo Güell, señor García Spring, señor Francisco Meluzá Otero, doctor Lancís, doctor Gay Galbó, señor Fernández Hermo y señor Guiral. El acto se celebró en el Salón de los Espejos de la Cancillería de la República, ayer (Foto D. M.)

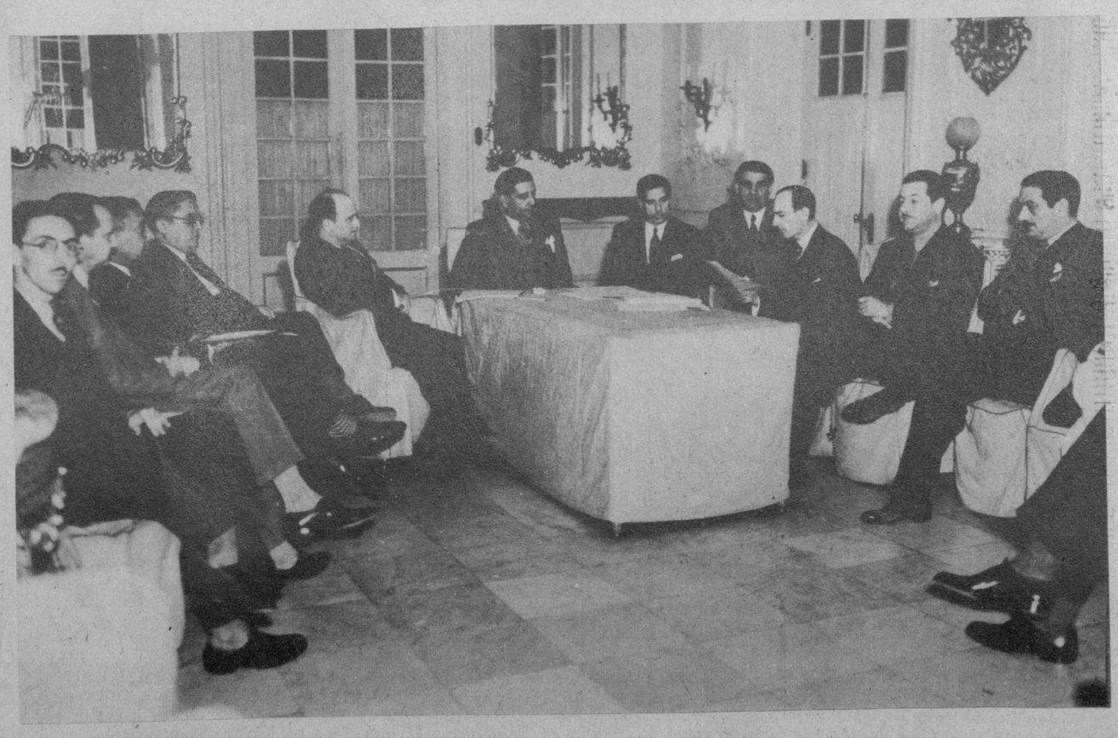

LA IMPORTANTE Asociación de Comerciantes y banqueros de la Calle Obispo se reunió en un fraternal almuerzo—al margen del cual se dió a conocer un plan de modernidad de establecimientos—al que invitaron a distinguidas personalidades de nuestro mundo comercial y político. Entre ellas se distingue en la foto a nuestro Alcalde Dr. Beruff Mendieta (Foto D. M.)

M.E.C.D. 2016

DIARIO DE LA MARINA

EXCLUSIVAMENTE para DIARIO DE LA MARINA, la importante Cooperativa Gráfica tomó, el día del sepelio de nuestros grandes aviadores, esta impresionante panorámica, captada desde el ángulo opuesto a las ya publicadas en estas páginas, y que abarca una distancia no inferior a 700 metros, mostrando con todos sus detalles la inmensa multitud apiñada en todas las calles, balcones y azoteas de ese gran trayecto. Al centro se observan al Hon. Presidente de la República, y a los coroneles Batista y González, momentos antes de condecorar con la Cruz de Honor a nuestros ases. En obsequio a nuestros lectores, y como un tributo más de recordación a nuestros héroes, ofrecemos este notable documento gráfico

EL SR. EDUARDO Herriot acompañado de algunos miembros de la Cámara de los Diputados de Francia, a la salida del Palacio Presidencial, después de felicitar al Jefe del Estado con motivo del Año Nuevo (F. Tel.)

LAS GRANDES figuras políticas del año 1937.—1. El Sr. Vargas; 2. Stalin; 3. El General Franco; 4. El Duce, Mussolini; 5. El Mariscal Tchank Kai Schek; 7. El Canciller Hitler; 8. El Mikado Hirohito; 9. El Sr. Largo Caballero, ex Presidente del Consejo español (Foto Teléfrance)

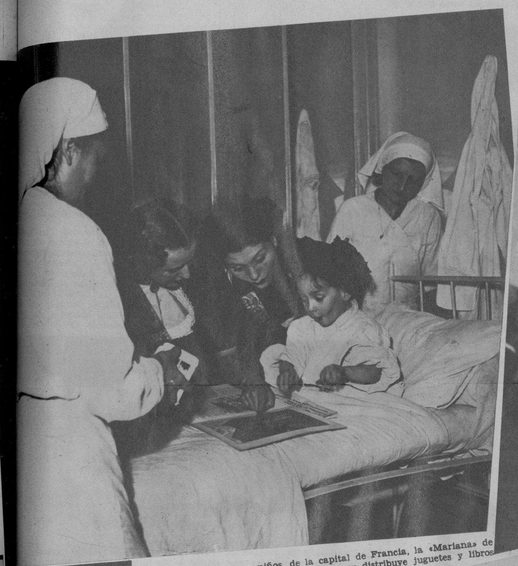

EN UN HOSPITAL para niños, de la capital de Francia, la «Marianas de París, acompañada de sus señoritas de honor distribuye juguetes y libros a los enfermitos (Foto Teléfrance)

EL CARDENAL Verdier ha asistido, en el taller del escultor Saupique, a la presentación de la estela de Jean Mermoz, que será colocada en la Catedral del Recuerdo Africano de Dakar, ciudad del Senegal francés (Foto Teléfrance)

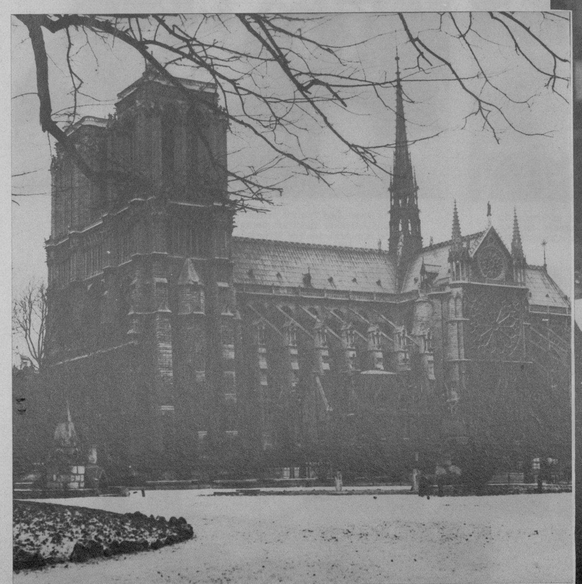

LA NIEVE ha hecho de nuevo su aparición en la región parisiense. Un ligero tapiz cubre las avenidas de la capital. Esta es una vista tomada desde la Iglesia de Nuestra Señora (F. Teléfrance)

EN EL PALACIO Presidencial del Elíseo, los miembros del cuerpo diplomático y los agregados militares presentaron al Presidente de la República sus felicitaciones de Año Nuevo (Foto Teléfrance)

LA AVIADORA francesa Maryse Hilsz, que salió de Saigon en dirección a Francia, creyéndose perdida. Posteriormente apareció en Persia, donde se vió obligada a aterrizar. Maryse Hilsz piloteaba un avión personal (F T)

EL GENERAL Billote, Gobernador Militar de París, que ha sido elevado recientemente a la dignidad de Gran Cruz de la Legión de Honor (Foto Teléfrance)

M.E.C.D. 2016

MARGARITA del Castillo, la famosa vedette mexicana de fama mundial, que será uno de los muchos atractivos que presentará en su numeroso elenco la revista internacional «Señoritas de 1938», que debuta en el Teatro Nacional el día 27 del actual (F. D. M.)

EL TENNISTA Lloyd Budge, instructor del Biltmore Tennis Club, de Coral Gables (Florida), hermano del famoso Donald, llevando a cabo algunas demostraciones para provecho de diferentes alumnas actualmente en aquella playa floridana (Foto Wide)

Cuando los Venenos Obstruyan los RIÑONES e Irriten la Vejiga

Déles una buena limpieza por 40 centavos

Vaya hoy mismo a su farmacia y consiga este seguro, eficaz e inofensivo diurético y estimulante—pida las Cápsulas MEDALLA DE ORO de Aceite de Haarlem y comience en seguida a lavar los riñones de desperdicios saturados de ácidos y venenos.

Es el medio experimentado de restablecer la actividad normal de los riñones y poner fin a esa irritación de la vejiga que suele ocasionar escasez y ardor de la orina así como el sueño interrumpido por las levantadas de noche.

Recuerde que los riñones, al igual que los intestinos, necesitan de cuando en cuando una buena limpieza, y que entre los síntomas de debilidad renal figuran: el tener que levantarse una o dos veces en la noche — el abotagamiento de los ojos — los calambres en las piernas — el dolor de cintura y las manos sudorosas.

Pero insista en que le den las Cápsulas MEDALLA DE ORO de Aceite de Haarlem, el legítimo y original de Haarlem, Holanda. El precio es módico (40 centavos). Los buenos resultados lo dejarán satisfecho.

MARY Morandeyra, poetisa y conferencista que vuelve a la Habana invitada para distintos actos de relieve cultural, después de cosechar aplausos clamorosos en sus recitales por el interior de la República. Para febrero nos prepara uno brillantísimo, en la Habana (F D)

PRESENCIANDO las exhibiciones en el Jabón Candado.—En la presente foto se ve al comandante Jaime Mariné, invitado de honor a las exhibiciones de boxeo que se efctuaron en el Club Jabón Candado.

Rodeándolo aparecen los señores Luis M. Santeiro, vicepresidente de Crusellas y Co., el señor Jesús Lizama, jefe de Propaganda, y el señor González Díaz, inspector (Foto D. M.)

EL DR. ROGELIO Lavín, profesor de Clínica Médica de la Universidad, mientras exponía ante el Congreso Médico sus conclusiones científicas como Contribución al síndrome gastro-éntero-neuro-anémico. El trabajo del doctor Lavín produjo honda admiración por constituir un verdadero aporte a la Ciencia, habiendo merecido, antes, altos elogios del Jefe de Hematología del Mount Sinaí Hospital, de New York, profesor Rosenthal (F. D. M.)

LOS DISTINGUIDOS esposos Mr. y Mrs. Arthur Chassay, de Londres, que se hallan pasando una temporada en Cuba, fueron huéspedes distinguidos del Jockey Club de Cuba, en cuyos admirables jardines aparecen en esta foto (F. D. M.)

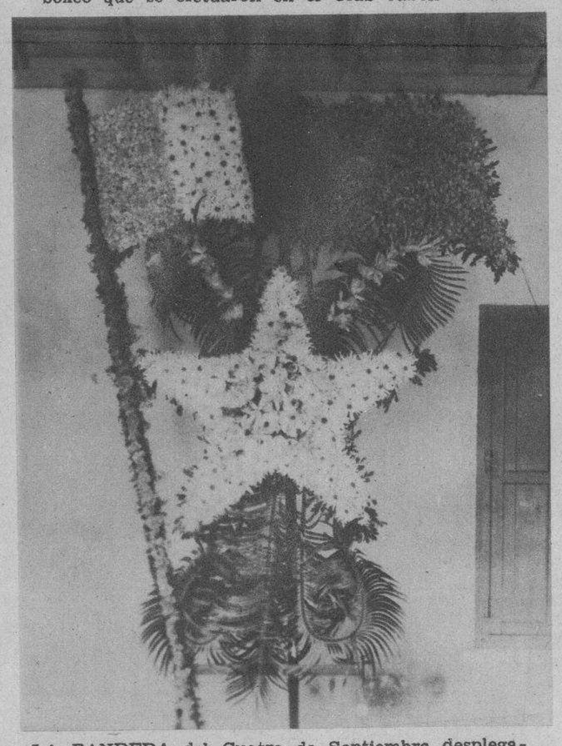

LA BANDERA del Cuatro de Septiembre desplegada sobre una Estrella confeccionada con margaritas y un valioso grupo de orquídeas en su centro. Es la ofrenda dedicada a sus compañeros caídos en Cali, por el Regimiento 6 «Cuatro de Septiembre». Se destacaba esta ofrenda entre las mejores confeccionadas por el jardín EL CLAVEL (Foto D. M.)

PRECIOSA bandera cubana plegada sobre un campo de orquídeas y margaritas, ofrendada a los heróicos aviadores caídos en Cali, por el Ejército Constitucional y en cuya delicada y artística confección se esmeraron los artistas del jardín EL CLAVEL. Por la perfección de sus líneas y por ser toda de flores naturales, fué considerada entre las mejores dedicadas con tan triste fin (Foto D. M.)

LA DELEGACION Dominicana visita la Fábrica del Jabón Candado.—La delegación dominicana que asistió a los funerles de las víctimas de Cali, visitó la fábrica del Jabón Candado, donde fué atendida por los señores Luis M. Santeiro, vicepresidente de Crusellas y Co., el señor Manuel González, inspector de dicha firma, y el Dr. Paco Prío Socarrás (F. D.)

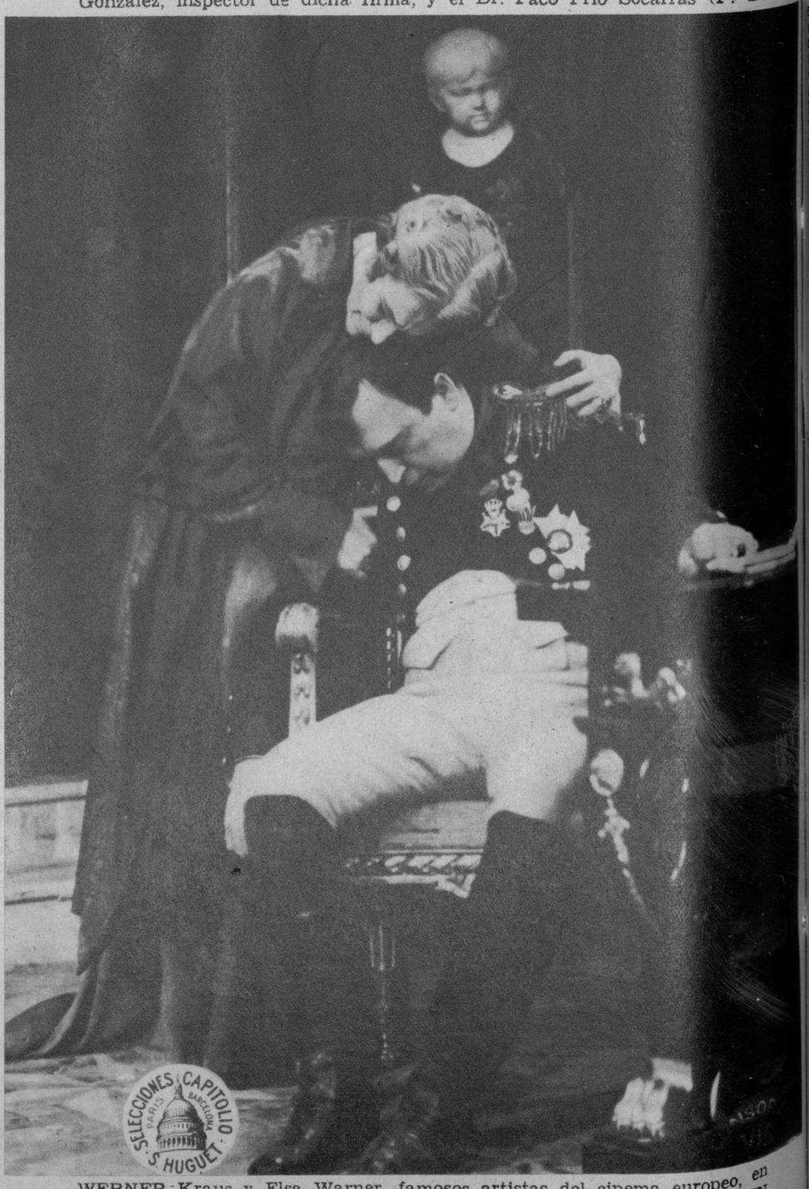

WERNER Kraus y Elsa Warner, famosos artistas del cinema europeo, en un momento culminante de la película titulada LOS ULTIMOS CIEN DIAS DE NAPOLEON, un gran espectáculo cinematográfico que reproduce con fidelidad inigualable, la BATALLA DE WATERLOO, que SELECCIONES CAPITOLIO presenta en uno de los principales teatros de esta ciudad (Foto Am.)

Los Niños Bien Nutridos Están Llenos de Vida

La leche DRYCO hace que su hijo crezca sano, con buenos dientes y huesos derechos y fuertes.

DRYCO es el mejor substituto de la leche materna.

Con DRYCO, el niño duerme bien, está libre de fiebres y vómitos y su peso aumenta.

DRYCO

LA LECHE IDEAL PARA NIÑOS

LA CIUDAD de la Habana, por orden de su popular Alcalde doctor Antonio Beruff Mendieta, envió a los héroes caídos en Cali, esta preciosa ofrenda compuesta por las banderas de Cuba y Cuatro de Septiembre, en la que se destacaban bellísimas orquídeas. Fué la admiración de cuantos la vieron y apreciaron en todas sus artísticos detalles, como una gran obra de los artistas del jardín EL CLAVEL (F D)

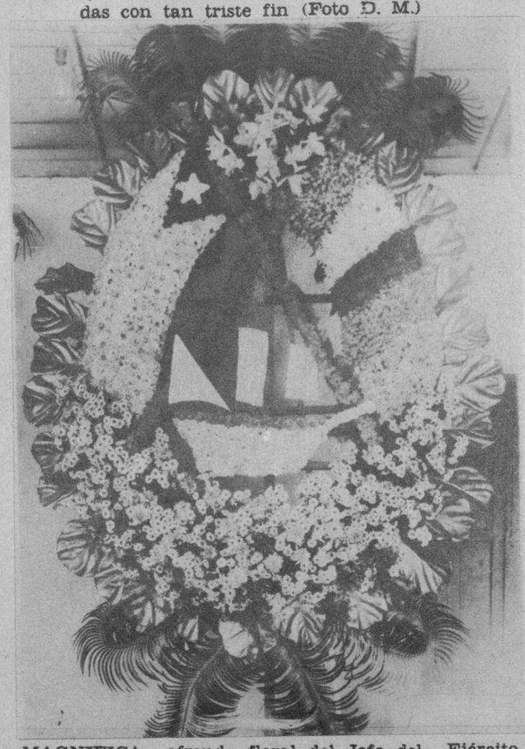

MAGNIFICA ofrenda floral del Jefe del Ejército Constitucional, Cnel. Batista, compuesta por las banderas Cubana y Cuatro de Septiembre, con la carabela «La Niña», confeccionada toda en flores naturales y hermosas orquídeas por el Jardín EL CLAVEL, para los heróicos caídos en Cali, cuya ofrenda fué de lo más admirada, por su exquisita confección (Foto D. M.)

M.E.C.D. 2016