1A SECCION

SERVICIO DE ASSOCIATED PRESS
Esta queda autorizada para usar nuestro servicio y noticias de información.
HILO DIRECTO CON NUEVA YORK

DIARIO DE LA MARINA

EL DIARIO DE LA MARINA es el periódico más antiguo de Cuba. Fué fundado en el año mil ochocientos treinta y dos.
SERVICIOS ESPECIALES DE ESPAÑA

1A SECCION

AÑO CV.—NUM. 293 | ACOGIDO A LA FRANQUICIA POSTAL | LA HABANA, JUEVES, 9 DE DICIEMBRE DE 1937.—SANTOS CIRO, JULIAN Y CIPRIANO | TIEMPO PARA HOY: BUENO. | PRECIO: 5 CENTAVOS

APROBO LA CAMARA LAS LEYES DE MATERNIDAD Y DE REORGANIZACION DE LAS GRANJAS ESCUELAS

(COLUMNA UNO)

Convencidas del próximo e inevitable triunfo de Franco, Inglaterra y Francia negociarán con él

Tratará hoy la Cámara las leyes de reivindicación de bienes del Estado y el reparto de tierras

Las enmiendas introducidas por el Senado a las Leyes de Maternidad y de reorganización de las granjas agrícolas, quedaron aprobadas. Serán enviadas hoy al Jefe del Estado

SE HA CONVOCADO A LOS REPRESENTANTES PARA HOY A LAS CINCO DE LA TARDE A SESION EXTRAORDINARIA

IMPRESIONES

Gregorio Marañón es un espíritu liberal, lo que se conoce hoy por liberal de izquierda, esto es, mayormente preocupado por el aspecto social de la nación que por el político. Pero se puede ser liberal de izquierda y espíritu honrado al unísono.

Y este pensador de izquierda, al que tuve el atrevimiento de refutar, durante su estancia en Cuba, algunas de sus premisas y no pocas de sus conclusiones de carácter sociológico, este pensador de izquierda, digo, al cabo de diez años, en un retorno lacerante para su mente limpia, se coloca en análoga actitud espiritual a la en que me encontraba yo, modesto hombre de pluma, en 1927.

Marañón explica su camino de Damasco. El no es político en la esmirriada acepción del concepto, porque «política es aceptar un credo, y serle fiel, por lo menos, hasta que el jefe lo mande». Aclara aún más: «No puede ser político quien tenga el compromiso de ser a toda costa leal con su propia conciencia». Y remacha: «Es esta santa rebeldía del alma contra la tremenda inquisición del santo compromiso externo la que yo quisiera conservar a trueque de todas las posibles amarguras: la que yo aspiraría a inculcar en el espíritu de los que quisieran oír mi voz».

Marañón se ha negado a ser traidor a su propia conciencia. Hubiese podido él—fundador de la República española, poseedor de un renombre científico y literario universal—seguir cosechando los aplausos fáciles de la papagayería liberaloide y comunistoide del mundo. Pero ¿podría el clamor de esos coros de engañados y de candorosos, obedientes a las batutas de los politiqueros, de los trepadores y de ciertos espíritus limbales, llenar la tremenda oquedad vacía que forma en los silos del alma el mantenimiento de una fe muerta o marchita?

No; él lo acaba de decir: «En el juego de la política, el que es fiel a una conducta, a través de las ideas, no se equivoca jamás». Ser fiel a una conducta, según se desprende de las palabras de Marañón, es conducirse conforme a uno mismo; esto es, exteriorizar con absoluta fidelidad lo que uno piensa y siente despreocupándose de las reacciones que en los demás pueda producir.

Por eso Marañón habló y sigue hablando con una claridad meridiana. Como hablaron Unamuno y Ortega Gasset y como hablarán en su día todos los positivos valores de España, cuando ya no puedan los de la zona roja vengar en familiares inocentes el tremendo crimen de decir la verdad.

Para Marañón lo político es lo circunstancial. Este es un aserto que no hace falta ser un pensador para enunciarlo. Se le ocurre a cualquier persona de sentido común. Sólo que hoy por hoy las cosas sencillas, accesibles a cualquier entendimiento, son las más peligrosas de sostener y las que más trabajo dan para que sean aceptadas. Lo político es lo circunstancial, dice el fundador de la República hispana; y al través de un razonamiento en sorites llega a la conclusión archilógica de que no se puede ser español y al mismo tiempo partidario del régimen de la España roja, de la anti-España, por así decirlo.

Yo no voy tan lejos. Se puede ser español y querer a su patria y entusiasmarse con las victorias periodísticas de las huestes de la hoz y del martillo. Porque yo sé del caso de un hijo que queriendo mucho a su madre, la mató llevándola a un curandero. Y este caso es frecuente en todos los órdenes. El comerciante que conduce a la ruina su negocio, no lo hace adrede sino por incompetencia; el abogado que pierde un pleito, no lo pierde por rencor a su defendido sino de la mejor buena fe; al médico que envía a la tumba a su cliente, no lo impulsa la maldad sino el error. Así, existen fuera de España innumerables españoles no comunistas ni anarquistas de los que no es lícito decir que se alegran del mal de España porque desean el triunfo de los factores enemigos de la hispanidad, ya que una cosa es estar mal inspirado, y otra, mal intencionado.

Cuando uno de estos españoles dice que él es republicano y, por ende, simpatizante del gobierno errabundo de Madrid-Valencia-Barcelona, no piensa, como dice Marañón y como ha dicho cien veces el que estas líneas escribe, que la forma política del Estado es lo secundario, lo transitorio y hasta lo baladí en tragedias de la magnitud de la española. No piensa, no quiere pensar que un hombre consciente no debe proceder como los toros enfurecidos en el ruedo, que sólo perciben la capa engañadora y no al torero que la agita.

Ese español no quiere convencerse de que la forma republicana, como la monárquica, no es más que eso, forma, simple forma; y a veces sólo la mera etiqueta agradable espetada a un conjunto de hechos monstruosos.

Pero ello no implica que no quiera a su patria, sino que desconoce su enfermedad, lo que no es lo mismo.

I. I. R.

La Cámara de Representantes parece interesada ahora en discutir sólo determinadas leyes de carácter especial en sesiones extraordinarias.

En la asamblea de ayer aprobó las enmiendas introducidas por el Senado a los proyectos de ley, originarios de la Cámara, creando el Seguro de Maternidad Obrera, suscrito por el doctor Marino López Blanco y reorganizando las Granjas-escuelas agrícolas, suscrito por el señor Marcelino Garriga.

La sesión comenzó a las seis de la tarde con tan escaso quorum que el hemiciclo lucía casi vacío.

Pero aquél se fué nutriendo a medida que el señor Reina iba pasando lista. Al término de ella había presentes 91 congresistas.

Es aprobada, por unanimidad, el acta de la asamblea anterior.

Se lee la convocatoria en la cual se consigna el debate sobre las enmiendas ya aludidas.

Son leídas las reformas del Senado a la ley de Seguro de Maternidad Obrera.

Usa de la palabra Radio Cremata y se opone a su aprobación por la Cámara.

Dice que los representantes deben rechazarlas y designar una comisión para que dictamine sobre su aceptación.

Portocarrero se muestra partidario de que sean admitidas, por considerarlas pertinentes.

El presidente somete la cuestión al criterio de la Cámara. Y las enmiendas son aprobadas en votación nominal de 92 sufragios contra 5.

Explica su voto contrario a la ley el señor Suárez Fernández.

Seguidamente el presidente propone a la consideración de los congresistas las enmiendas del Senado a la ley de Reorganización de las granjas agrícolas.

Alberto García Valdés se opone a la aprobación de esas reformas y dice que no es posible que los representantes acepten esas reformas, ya que vienen a desfigurar totalmente el proyecto.

Dice luego que tanto en la ley de Seguro de Maternidad como en la de las Granjas Agrícolas, el Senado torna a hacer manifiesta su pretendida superioridad sobre la Cámara.

Se refirió después a la actuación pasada del representante Luaces, quien en ocasión de discutirse por la Cámara dicha ley, hizo una larga y razonada crítica del proyecto, como técnico que es, de bien reconocida experiencia en cuestiones de granjas agrícolas; y que ahora el Senado, sin contar en su seno con profesores en dicha materia, lo había modificado sin atender a las indicaciones del señor Luaces, sino caprichosamente.

El señor García Valdés no sólo dijo que las enmiendas debían ser rechazadas unánimemente, sino que tornó a combatir el proyecto considerándolo inadecuado e inaplicable.

El señor Garriga defendió la aprobación de las reformas y pidió su aceptación.

Habló por último el señor Luaces, quien agradeció al señor García Valdés las frases de congratulación que éste le había dirigido.

Dijo que las reformas del Senado no realizan el ideal pedagógico que las granjas agrícolas precisan y añadió que él había luchado tesoneramente para que el proyecto primitivo se encuadrase en la técnica pedagógica en concordancia con los progresos introducidos actualmente en esas importantes organizaciones científicas, aunque inútilmente, lo cual deploraba. Afirmó, finalmente, que la ley no satisface las exigencias de la pedagogía en la organización de las granjas agrícolas.

A las ocho en punto el presidente pone a votación las reformas.

La ley va a ser votada nominalmente, pero al comenzar el pase de lista, el señor Pardo Jiménez solicita se haga en forma ordinaria.

Nadie se opone y las enmiendas son aprobadas.

Seguidamente se levanta la sesión.

Asamblea extraordinaria para hoy, a las cinco p. m.

La Cámara ha sido convocada para esta tarde, a las cinco, al objeto de discutir la ley suscrita por el doctor Marino López Blanco, sobre reivindicación, aparcelamiento, reparto, colonización y fomento de los bienes inmuebles del Estado.

A la firma del Presidente

Hoy serán remitidos a la firma del presidente los proyectos de Seguro de Maternidad Obrera y de Reorganización de las Granjas-escuelas Agrícolas.

(VEANSE las enmiendas del Senado a las leyes de Maternidad y de reorganización de las Granjas Agrícolas, en la página 19).

VEASE la sección CARCAJADAS en la página DIEZ

EL CANCILLER DE LA UNIVERSIDAD DE PUERTO RICO PROPUSO UN MONUMENTO AL PRESIDENTE F. D. ROOSEVELT

SAN JUAN, Puerto Rico, diciembre 8. (AP).—El canciller Juan B. Soto, de la Universidad de Puerto Rico, ha propuesto un monumento al presidente Franklin Delano Roosevelt, por haber ayudado a la rehabilitación de los puertorriqueños.

El canciller Soto preside un comité que se encargará de todo lo relativo al monumento y que ha calculado su costo alrededor de sesenta mil dólares, los que se recolectarán por medio de suscripciones públicas.

Los ases de la aviación americana que se encuentran en esta ciudad desde el pasado martes realizaron ante el coronel Batista y un grupo escogido de personalidades, varios vuelos de exhibición, como prólogo de los que en la tarde de hoy, a las dos, se llevarán a efecto, para que los presencie el pueblo de la Habana, absolutamente gratis, en el Campo de Aviación de Columbia. En estas dos fotos aparece el Jefe del Ejército felicitando al aviador Mike Murphy, que hizo difíciles acrobacias. En la otra se ve el momento en que el aviador Edwin Davis, después de haberse lanzado con riesgo de su vida desde diez mil pies de altura, aterrizaba perfectamente en el campo «Teniente Brihuelas».

"NO TENIA NECESIDAD SANTO DOMINGO DE ELIMINAR A LOS HAITIANOS DE MODO TAN HORRIBLE".- DR. VINCENT

CREE EL PRESIDENTE DE HAITI QUE EL GOBIERNO DOMINICANO SE PREPARO PARA ESA MATANZA

Santo Domingo, dice, pudo informarnos del modo usual, como Cuba, y el problema de la repatriación se hubiera resuelto. Dudan ahora los haitianos de la buena voluntad de los dominicanos

(Por E. A. CHESTER, de la A. P.)

PORT AU PRINCE, Haití, diciembre 8.—Se calcula que unos ocho mil haitianos fueron víctimas de las matanzas que se registraron en territorio dominicano en el mes de octubre.

El presidente Vincent declaró que «el orden interior y la paz de este Continente son cosas de interés para todos los Estados americanos y que no debe permitirse que uno de esos Estados perturbe la paz y el orden tan profundamente sin causa ni motivo».

Agregó el presidente que el gobierno considera este asunto «no un incidente de la frontera sino una matanza en territorio dominicano».

En una entrevista exclusiva el jefe del ejecutivo señaló los esfuerzos de Haití para establecer la paz interna así como la paz con Santo Domingo desde que el gobierno entró a regir los destinos del país después que se retiraron los soldados de infantería de marina de los Estados Unidos.

Agregó que Santo Domingo había cooperado a los esfuerzos de paz hasta ahora, firmando hace dos años un tratado que puso fin de una manera definitiva a las diferencias sobre límites entre los dos países.

«Resuelta definitivamente la cuestión de las fronteras, los dos gobiernos y los dos pueblos han mantenido siempre las mejores relaciones.

«El gobierno haitiano siempre laboró sinceramente para consolidarlas más y más porque siempre pensó que el ideal de los dos pueblos que comparten la soberanía de esta isla solamente puede consistir en desarrollarse normalmente dentro de garantías de paz para asegurar la mayor felicidad a sus respectivas poblaciones.

«De hecho hasta los sucesos desgraciados—y tan trágicos—que se revelaron recientemente en territorio dominicano no había pendiente ningún asunto entre los dos gobiernos. El acuerdo era perfecto y las relaciones excelentes.

«Puede usted imaginarse la dolorosa sorpresa que causó al gobierno que sólo hacía dos años había arreglado sus diferencias de fronteras con Santo Domingo y que con los delegados de ese país había concurrido hace un año a la famosa reunión de la conferencia panamericana de Buenos Aires».

«La colonia haitiana en Santo Domingo ¿llegó a ser repentinamente no deseable como se ha dicho?» pregunté al presidente Vincent. «Ciertamente que aún siendo así no hay razón para eliminarla por los medios horribles que se han empleado».

«El gobierno dominicano pudo fácilmente informarnos por los medios usuales y la cuestión se hubiera solucionado satisfactoriamente. Así hemos procedido con Cuba respecto de los haitianos que estuvieron trabajando allí muchos años.

«Se ha hablado mucho en Haití desde los trágicos sucesos de que en ciertas secciones del gobierno dominicano habían germinado ideas de conquista o de unificación del gobierno de la isla, y que las matanzas de octubre se llevaron a cabo para poner en práctica la nueva política imperialista de Santo Domingo.

«Desde el primer día he calificado ese rumor de ridículo porque carece de sentido común y no resiste un análisis. No es posible considerar que merezca la atención de nadie.

«Lo que es cierto es que las continuas compras de armas modernas que se han estado haciendo durante los tres o cuatro años últimos por el gobierno dominicano le han dado un armamento que excede con mucho a las necesidades para el orden interno.

«Siempre lo hemos atribuído aquí a la preocupación del gobierno dominicano a inspirar cada día más temor a sus enemigos. Hablo de los muchos dominicanos exilados que jamás dejan de conspirar para derrotar el régimen actual en Santo Domingo.

«Pero confieso que los sucesos que han ocurrido recientemente dejan cierta duda en mi ánimo sobre el motivo de estas combinaciones o de esos proyectos de naturaleza tan grande e inconcebibles a que acabo de aludir.

Con relación a las matanzas de haitianos en territorio dominicano no encontramos en el gobierno toda la buena voluntad que debía esperarse en tales circunstancias para llegar al arreglo satisfactorio de nuestras legítimas reclamaciones.

«Los acuerdos entre las dos cancillerías no se han cumplido y la opinión pública haitiana ha perdido, como nosotros, toda confianza en el resultado de las negociaciones directas, por lo que acudimos a los buenos oficios de tres Estados amigos».

de la información diplomática, quienes se entrevistaron ayer con el Canciller.

La Joven Cuba iba a matar a veinte cubanos en México

Existen graves disidencias entre los miembros de esa asociación revolucionaria

CIUDAD MEXICO, diciembre 8. (AP).—La Policía anunció esta noche que había descubierto una organización secreta, dentro de la Joven Cuba, cuyos miembros se proponían dar muerte a más de veinte cubanos que se encuentran actualmente en el exilio, por considerarlos traidores a la causa de la revolución cubana.

El descubrimiento lo hizo la Policía después de los largos interrogatorios a que sometió a cuatro ciudadanos cubanos arrestados en relación con el asesinato del doctor Pedro Pablo Torrado, ex Subsecretario de Justicia del Gobierno del doctor Grau San Martín en Cuba, hecho que ocurrió el jueves último.

La Policía dice que Torrado aparecía a la cabeza de la lista de las víctimas. La Policía, según se dice, pudo evitar la «ejecución» de los hermanos José y Mario Ibarra.

Agregan los agentes que impidieron la muerte de los hermanos, después de una lucha en la azotea de la casa de los Ibarra con los cuatro detenidos y cuyas confesiones han revelado la existencia de una organización secreta.

Las autoridades han dispuesto que la Policía proteja las vidas de las personas que aparecen en la lista.

El Gobierno de Cuba es ajeno a la muerte de Torrado

El Encargado de Negocios de Cuba en México, doctor García Mesa, envió un interesante mensaje cablegráfico, ayer, a la Cancillería. En el mismo da cuenta de que el ex Comandante del Ejército Pablo Rodríguez—que se encuentra exilado en la hermana República azteca—ha hecho sensacionales declaraciones en la prensa de aquella capital, en el día de ayer, en el sentido de que tanto el Gobierno de Cuba como la Embajada cubana en Ciudad México, eran completamente ajenos a toda participación en el asesinato del doctor Pedro Pablo Torrado.

También significó en sus declaraciones el ex Comandante Rodríguez, que actualmente no existe en México representación alguna de «La Joven Cuba».

Según las declaraciones de Pablo Rodríguez, elementos afines del doctor Torrado fueron los autores de su muerte.

El mensaje cablegráfico del doctor García Mesa fué mostrado por el Secretario de Estado, doctor Juan J. Remos, a los periodistas encargados

Los nipones dicen que su artillería arrasará a Nankín

Piden en un comunicado al Cuerpo Diplomático que abandone la plaza

TOKIO, diciembre 8. (Havas).—La Agencia Domei comunica lo siguiente, en relación con las operaciones militares que en China se desarrollan:

De Shanghai: Como paso preliminar al ataque general de Nankín, las autoridades japonesas de Shanghai dieron cuenta a los representantes extranjeros, por medio del Cónsul general de Noruega, Decano del Cuerpo Consular, que éste debe proceder a la evacuación de la plaza, que será arrasada por la artillería y la aviación japonesa. Las autoridades niponas demandan que todos los vehículos, buques, etc., pertenecientes a los extranjeros sean trasladados inmediatamente de las áreas en donde se encuentren las tropas chinas o hayan de atravesarlas, porque el Estado Mayor General del Japón no se hará responsable de las consecuencias.»

Varios miembros del Ejecutivo del Partido Seiyukai, presididos por Masazumi, estuvieron a ver en el día de hoy al Jefe de Gobierno, Príncipe de Konoyé, pidiéndole que proceda a formular el programa de acción política del Japón, ante las nuevas contingencias del problema del Extremo Oriente y a ejecutar un plan para la rehabilitación del Norte de China; el Jefe de Gobierno respondió que el Ministerio ha tomado ya en consideración todas las posibilidades de la lucha, con el convencimiento de que el régimen de Chiang Kai Shek será destruído; además, ya el Sol Naciente ha tomado razón y cuenta de los planes para la rehabilitación general económica del Norte de China.

Un despacho de Honk Kong dice que se está empleando por los chinos la aviación para comunicar a Chung King, capital del régimen de Chiang Kai Shek, con el mundo exterior; los aviones son ingleses.

Una de las líneas es la que se ha establecido con Hong Kong.

Un mensaje de la misma agencia, fechado en el frente de operaciones de Nankín, dice lo siguiente: «Una zona de diez kilómetros de radio situada en la periferia de Nankín está ardiendo; las fuerzas chinas, antes de su retirada, quemaron todas las viviendas del distrito de Lungyuán, fuera de las puertas de Chung Shan, sin reparar en las casas de campo de Chiang Kai Shek, Wang Ching Wei y otros personajes del régimen.»

Invita el Coronel Batista al pueblo a que acuda esta tarde a Columbia a ver emocionantes vuelos deportivos

La entrada será gratis y los visitantes tendrán grandes facilidades para presenciar el riesgoso espectáculo. Davis se lanzará con sus alas de murciélago desde enorme altura

Los «ases» de la aviación americana, participantes de la «Second Miami-Havana Air Race», que se encuentran en esta ciudad desde el martes por la tarde, ofrecieron ayer tarde una exhibición privada en honor del Coronel Batista, Jefe del Ejército, y de varias altas personalidades del Gobierno.

En el Campo de Aviación «Teniente Brihuelas», se hallaban en unión del Jefe del Ejército, los Secretarios de Guerra y Sanidad, señores Montalvo y Zamora; el senador doctor Aurelio Ituarte, el Teniente Coronel Ignacio Galindez y un grupo de altos oficiales. También se encontraban presentes los miembros de la Comisión organizadora de los eventos aéreos con el ex-Coronel Walters y los señores de las Comisión Asesora del Turismo Municipal, los representantes de la prensa extranjera y local, fotógrafos y no pocos curiosos, amantes de actos de aviación.

Con el fin de que el Jefe del Ejército pudiera comprobar de visu algunos de los actos maravillosamente riesgosos que realizan algunos de los «ases» que son nuestros huéspedes, dos de los más destacados pilotos, conocidos mundialmente, realizaron ante el Coronel Batista vuelos y acrobacias admirables.

El primero que llevó a cabo su «performance» fué el notable acrobacista Mike Murphy, que en un pequeño aeroplano hizo maromas imposibles de describir, teniendo constantemente al público pendiente de sus arriesgadas evoluciones.

Le siguió en esta exhibición privada otro aviador de fama internacional, piloto que cada vez que remonta el vuelo juega con la muerte. Nos referimos a Ewin Davis, que se lanzo desde un aeroplano a diez mil pies de altura, enfundado en unas alas que remedan a las del murciélago, volplaneando durante nueve mil pies para dejar abierto el paracaídas después y tomar tierra perfectamente en el campo, ante el asombro y el estupor de los que presenciaban este reto a la muerte y a las mismas leyes de la naturaleza.

Gratis para el público de la Habana

Los eventos, que en número de dieciocho actos arriesgadísimos, se iban a efectuar en la tarde de ayer, se suspendieron. El cansancio natural de los aviadores deportistas, los agasajos constantes a que vienen asistiendo fueron causa de que los directores del acto lo aplazaran para hoy, lo que ha producido enorme júbilo entre los centenares de amantes de la aviación que ayer no hubieran podido asistir al magnífico espectáculo.

El Coronel Batista, que presenció altamente complacido la exhibición privada ofrecida en su honor, se comunicó directamente con los periodistas encargados del sector militar para invitar por su conducto a todo el pueblo de la Habana a presenciar algo que es digno de verse.

Así, pues, a las dos de la tarde de hoy se verá colmado el Campo de Aviación de Columbia, que se abrirá de par en par para acoger, absolutamente gratis, a todas aquellas personas que gustan de los deportes y de las emociones fuertes y escalofriantes.

Programa oficial

El programa confeccionado es amplio e interesantísimo. El primer evento de la tarde será el del lanzamiento de bombas imaginarias a un punto determinado. Una competencia en la que tomarán parte la mayor parte de los aviadores visitantes.

Aterrizaje de precisión. Para demostrar la pericia de los aviadores y su control sobre el aparato.

El aviador Irwuin Davis llevará a cabo, en el tercer acto del programa, el salto mortal desde diez mil pies de altura, llevando, para hacer notar su descenso, un saco de arena que se irá vaciando lentamente.

Sigue la demostración con un acto de transporte de pasajeros por un avión de la National Air Lines.

Carrera de aviadores de ambos sexos para dejar demostrado como unos y otros pueden legar a ser expertos pilotos y manejar sus aparatos como si éstos fueran sencillos automóviles.

Carreras mixtas para conocer la pericia del piloto y la estabilidad del avión.

Vuelos locos por el mundialmente conocido «dore-devil» Mike Murphy.

Acrobacias por pilotos del Ejército Constitucional, quienes en un pequeño aeroplano de la marca «Hawks» demostrarán la pericia obtenida por ellos debido a su perfecto entrenamiento.

Carreras entre aparatos de la marca «Beechcraft». En esta competencia todos los aviones serán del mismo tamaño e igual potencia.

Actos de gran riesgo serán hechos desde un «Buhl Cessna». Aparato con cabina en el que se va a demostrar al público las habilidades del piloto manejando un carro cerrado.

Vuelos de formación por los pilotos del Ejército cubano.

Carreras en aviones ligeros en los que se pretende demostrar las cualidades de este tipo de aparato que se viene usando por la mayoría de los deportistas de los Estados Unidos.

Acrobacias en un avión ligero con Mike Murphy en el timón. En este evento el «as» americano llevará un pasajero.

Carreras en aeroplanos de cabina deportiva. Todos los carros han sido muy bien «handicapeados» para que el final resulte apretado y emocionante.

Acrobacias en un avión «Curtis Hawk» por el Capitán Len. J. Povey, del Ejército Constitucional. Povey, como saben los entendidos en asuntos de aeronáutica, está considerado entre los quince mejores acrobacistas del mundo.

Viene después la llamada «Carrera de Consolación», en la que tomarán parte todos aquellos pilotos que no lograron premios en las anteriores competencias.

Y, por último, se espera que para hoy se encuentre en la Habana el famoso Jasha Seversky, que batió recientemente el record Nueva York-Habana, que desde el año 1932 mantenía Hawks.

Volverá a reunirse hoy la Comisión de los Bonos de O. P.

Firmará el Convenio que se ha acordado, el representante de los bonistas extranjeros

Nuevamente se reunió en la mañana de ayer la Comisión de los Bonos de Obras Públicas, bajo la presidencia del Secretario de Hacienda, doctor M. Giménez Lanier.

Después de amplias deliberaciones dicho organismo acordó escuchar hoy a los obligacionistas que representan la firma Purdy and Henderson y, terminada ya su misión, elevar a la consideración del Poder Ejecutivo una ponencia relacionada con los trabajos que ha venido realizando.

En consecuencia, hoy, al mediodía la Comisión de los Bonos de Obras Públicas recibirá al Coronel Moreno, Representante del Comité Protector de Tenedores de Bonos Extranjeros, de EE. UU., quien con tal carácter firmará el Convenio propuesto por la misma.

El Comité representado por el señor Moreno tiene veintidós millones de pesos en Bonos de Obras Públicas.

Una petición de Italia impide ahora la realización del plan británico para la evacuación

La potencia fascista quiere se le conceda participación en las comisiones de custodia en las fronteras y en las juntas de evacuación. Algo análogo fué pedido por Rusia

EL BOMBARDEO DE MADRID HA SEGUIDO INTENSO E ININTERRUMPIDO. SE CALCULAN MUCHAS VICTIMAS

LONDRES, diciembre 8. (Havas).—Según los círculos parlamentarios, el gobierno estudia en la actualidad las posibilidades de enviar agregados militares a los ejércitos nacionalistas que operan en España, pues, según la impresión dominante, la guerra se encuentra próxima ya a la terminación con la victoria del Generalísimo Franco.

No ha sido posible todavía confirmar el rumor referido, que ya provocó varias interpelaciones en el Parlamento.

En el examen de las condiciones militares que en España reinan, los peritos militares británicos ven en operación muchas causas de orden psicológico. Por esta razón, se supone que la campaña de Franco contra Lérida habrá de entrar en breve en un período de intensa tirantez.

Durante la reunión celebrada hoy por la Junta de Neutralidad se presentaron determinadas dificultades que impiden la ejecución del plan británico para la evacuación de los combatientes extranjeros que se encuentran en la Península Española y el reconocimiento de la beligerancia a las partes; infórmase que Italia demanda que se le conceda participación en las comisiones de custodia de las fronteras y las juntas de evacuación, lo cual coloca el debate en el mismo punto difícil en que con anterioridad lo pusiera la petición rusa en igual sentido. Créese que esta conducta motivará manifestaciones de negación de otras partes en conflicto.

Aparentemente, las delegaciones de Italia, Alemania y Portugal están obrando en tal sentido que el envío de las comisiones pesquisadoras y los grupos que habrán de proceder a la evacuación de los voluntarios, se produzca solamente después de haber llevado a término el Generalísimo Franco la ofensiva que tiene proyectada.

En los centros británicos se cree que el gobierno inglés no se opondrá a tales designios, considerando que como Franco habrá de salir victorioso de tales empeños, nada se ganará con tratar de forzar las cosas desde ahora.

En los círculos diplomáticos se aprecia que la posición del Generalísimo se va afirmando cada vez más en el Continente y que la Gran Bretaña y Francia se inclinan a negociar con él, en vez de mantenerse en una posición negativa a sus propósitos.

Conceptúase que esta posición de las dos potencias democráticas está respaldada por hechos irrefragables; uno de ellos es que la próxima victoria militar del Generalísimo en España impondrá a los gobierno de Londres y París un «fait accompli»: la alianza entre Franco, Alemania e Italia.

Prosigue el bombardeo intenso sobre Madrid

MADRID, diciembre 8. (Havas).—Durante toda la noche de hoy ha continuado el bombardeo de Madrid, con una cadencia cada vez más acelerada; el ritmo de fuego es de dos o tres proyectiles por hora; se desconoce el número de víctimas.

Los nacionalistas para esta operación están empleando cañones de grueso calibre, principalmente piezas de 155, de las cuales aparentemente se encuentran bien provistos. El fuego no se limita a una sección de la capital, sino que comprende todos sus barrios.

También han estallado varios incendios.

Están en precaria las defensas rojas

BURGOS, diciembre 8. (Havas).—Aparentemente, las fuerzas rojas han estado tratando de hacer contacto con los nacionalistas en la región del Guadarrama, insistiendo en algunos movimientos de tropas sobre las rutas de Avila; principalmente, ha sido objeto de su insistente agresión el sector de Navalperal de Pinares.

Los rojos, según el criterio más extendido, intentan mover algunas operaciones, con la intención de dar a sus cansados elementos la impresión de que están militarmente activos, puesto que la inacción es demoledora para su retaguardia.

De conformidad con las declaraciones hechas por algunos jefes de milicianos que han caído prisioneros, se ha estado reprochando en las filas rojas a los dirigentes supremos la inercia en el mando y la incapacidad que han demostrado los generales en la ejecución de un plan de ofensiva. Objeto de particulares críticas ha sido Indalecio Prieto, a quien califican de ambicioso.

En algunas regiones, principalmente en Cáceres, el Tajo y el Henares, la situación de los rojos es dificilísima, creyéndose que no podrán soportar el empuje en serio de una ofensiva general que se desarrollase en la calzada de Aragón.

Las concentraciones nacionalistas que se han efectuado en algunas zonas hacen ver que el golpe más recio será el que habrá de descargarse contra la región levantina, sobre la calzada de Cuenca a Teruel, principalmente.

Efectivo bombardeo de la aviación nacionalista sobre Barcelona

SALAMANCA, diciembre 8. (AP).—Las autoridades nacionalistas dicen que el raid aéreo que realizó hoy la aviación contra la ciudad de Barcelona constituyó un éxito completo.

Agregaron que los aparatos nacionalistas han bombardeado con gran resultado las concentraciones rojas, las fábricas, los gasógenos y los ferrocarriles entre Tarragona y Barcelona.

Sigue el escombreo de los edificios destruídos en Barcelona por la aviación nacionalista

BARCELONA, diciembre 8. (AP).—Seis bombardeadores nacionalistas estuvieron dando vueltas durante quince días por encima de la Ciudad condal, mientras los bomberos y el personal de la Cruz Roja continuaban en la tarea de escombrear las ruinas de los edificios destruídos ayer por los aviones franquistas, a fin de extraer los cadáveres.

Los bomberos y la Cruz Roja han extraído ahora cincuenta cadáveres.

Informa un comunicado oficial que los aviones nacionalistas bombardearon hoy a San Vicente de Calders, provincia de Tarragona causando enormes daños en muchos edificios.

EL COMITE NACIONALISTA ESPAÑOL HA RECAUDADO YA LA SUMA DE $4.745.50 PARA LOS NIÑOS POBRES DE LA HABANA

Con éxito indesmayable prosigue el «Comité Nacionalista Español», que preside nuestro particular amigo don Elicio Argüelles, su humanitaria suscripción para el aguinaldo a los niños pobres de la Habana. He aquí la última relación de donantes:

Saldo anterior . . .	$4.648.50
Sra. Estela B. Viuda de Cañal	25.00
Señora E. O., Viuda de R	10.00
Isla Gutiérrez y Cía .	10.00
Gregorio Bibal	10.00
José M. Calafat . . .	10.00
Rafael E. Sánchez . .	5.00
Luisito Pando	5.00
Domingo Aguiar Machín	5.00
Pepín y Nenita . . .	5.00
Celestino González . .	5.00
José Pujol (Cienfuegos)	5.00
Ramón Fernández Alonso	2.00
Total	$4.745.50

Los interesados en contribuir a esta bra de caridad, pueden remitir sus donativos al Comité Nacionalista Español, apartado 2574, Ciudad.

EL AGREGADO DE LA EMBAJADA ARGENTINA EN MADRID HA SIDO MUY AGASAJADO EN SEVILLA

SEVILLA, diciembre 8. (AP).—Ha estado en esta ciudad el señor José Jardón, Agregado de la Embajada argentina en Madrid.

Durante su estancia en esta ciudad ha recibido numerosas pruebas de gratitud por el humanitarismo que demostró acogiendo a los perseguidos por el Gobierno rojo en la Embajada.

LA DUQUESA DE GUISA HA SIDO CUMPLIMENTADISIMA EN SEVILLA POR PERSONALIDADES FRANCESAS Y ESPAÑOLAS

SEVILLA, diciembre 8. (AP).—La Duquesa de Guisa, que se encuentra en esta ciudad, ha sido cumplimentada hoy por las personalidades francesas y españolas.

Mañana marchará a Bélgica para reunirse con su esposo.

Violento ataque franquista a las líneas de Madrid

Han estallado gravísimos motines en Barcelona, Reus, Valencia y otras ciudades

HENDAYA, diciembre 8. (Havas). Las fuerzas nacionalistas, según comunican los informes del G. C. G. rojo, han iniciado el asalto general de las líneas más avanzadas de la plaza de Madrid, por el sector de Villanueva de la Cañada, a dos kilómetros al norte de Brunete; los nacionalistas se encuentran ahora dentro del radio de esa posición, tras de haber efectuado un avance de mil seiscientos metros.

El asalto en esta zona ha sido violentísimo, empleando los franquistas todos los elementos disponibles. Las pérdidas de los rojos fueron gravísimas, pues el ataque se produjo por sorpresa; el contacto duró tres cuartos de hora, en su período de mayor furia.

Diferentes despachos que han llegado aquí indican que los jefes rojos comunicaron al comandante Attle, jefe laborista que se encuentra actualmente en Valencia, que carecen de armamentos para mucho tiempo y que «es menester el auxilio de los izquierdistas de todo el mundo en material de guerra».

Se ha comunicado asimismo que en Valencia, Barcelona, Sabadell, Reus y otras poblaciones, han estallado gravísimos disturbios, que darán al traste con la resistencia de la retaguardia roja.

EXIJA el Suplemento en ROTOGRABADO y el MAGAZINE de MUÑECOS en COLORES

M.E.C.D. 2016

SE REUNE EL TRIBUNAL SUPERIOR ELECTORAL PARA HACER LA CONVOCATORIA A ELECCIONES EN MARZO

POLITICA Y POLITICOS

LO QUE PUEDE VENIR

Apenas dijimos ayer que había movimientos de acomodación en los partidos, que tendría que cambiar mucho la fisonomía política actual, que muchas personas se trasegarían arrastrando, tras sí, a sus incondicionales, y ya registran reporteros y corresponsales los inicios de ese fenómeno que el anormal estado de cosas tenía que traer.

Muchas personalidades y grupos, hasta masas compactas de oposicionistas, han de pasar a las filas de los partidos gubernamentales; y no pocos de los que hoy nutren las huestes de la coalición gobiernista, habrán de trasladarse «con armas y bagajes» (como se dice en lenguaje bélico) a los partidos de la oposición, que tan robustamente nutren los descontentos del bando de enfrente.

Porque no todo es paz y cantos de gloria en la viña del Señor. Ya se alzan las voces de los que protestan, en los partidos oposicionistas, Acción Republicana y el Demócrata Republicano principalmente, en protesta de la medida de abstención que, lógicamente, corta de raíz muchas legítimas aspiraciones. Hombres y grupos sacrificados por seguir a sus jefes, ven alejarse su hora cuando más cercana pudieran tenerla, que es precisamente la hora electoral, donde se prueban las positivas popularidades y los valores sólidos y simpatías personales. Y cuando el momento deseado llegaba, una resolución violenta, rápida, del grupo dirigente, levanta un obstáculo insuperable en la carrera política de esos valiosos factores, de primero o de segundo orden, pero definitivos en el gran conjunto en la suerte de los partidos donde, como entre nosotros, la constitución estriba en las células de los barrios, de los que depende su solidez o su desmoronamiento.

Tanto los legisladores de esos partidos que resultan desplazados por el sorteo, al recibir la bola del período corto, como los elementos colocados en las filas de los aspirantes, son unos peligrosos factores de discordia por una razón más fuerte que la ortodoxia partidarista, aquí donde no existen elementos de aleación más fuertes que los intereses, como lo serían las ideologías bien marcadas y con una clara diferenciación con los demás partidos. Faltos los hombres de la especificación política del ideal, no cuesta ningún sacrificio de ética, ni drama interno en las criptas del pensar, un cambio de nomenclatura política. Nadie necesita traicionarse el ideario para cambiar de bandera, salvo que haya de darse el salto a la extrema izquierda, que es lo único diferenciado que, en política, tenemos en nuestro panorama cívico. Y en tales condiciones, el sacrificio de las aspiraciones largamente acariciadas y cercanamente entrevistas, es mucho más duro que el del grupo o partido.

Por otra parte, en las banderas gubernamentales también es muy posible que haya deserciones, porque ya se ha manifestado un marcado propósito de mutualismo legislativo-político por el cual, los que se quedan para los períodos largos se sienten como en deber de servir de apoyo electoral a los que tienen que dejar los escaños al término de los períodos cortos. Cada candidatura extraña que un partido reciba, por influencias de sus ejecutivos legisladores, habrá de representar una decepción y un disgusto interno. El mismo hecho de que esos ejecutivos se reelijan y, además, tomen para sí los primeros números en las candidaturas, ha de producir rozamientos en los preteridos. Los elementos jóvenes han de sentir el paso cerrado a sus carreras políticas y no es necesario ser vidente para deducir que los desilusionados han de cambiar de postura llevados por el despecho y por la esperanza de mejor acogida en otro bando.

Y como este cuadro es general, en unos partidos por su abstencionismo (sin perjuicio de mantener en los escaños a sus legisladores del período largo), y en los otros por el continuismo, malo será para unos y para otros que muchos de esos hombres, influyentes en sus barrios, municipios o provincias, no acudan a nutrir los partidos de los sumos descontentos, los de la verdadera oposición no responsable del status político actual, ni participantes en las actuaciones legislativas, Código Electoral, ni combinaciones de candidatura pasadas y futuras. Porque es sabido que tanto gasta el Poder como fortalece la oposición, y ésta a que nos referimos, la que no participó ni de la responsabilidad minoritaria, a buen seguro recibiría con los brazos abiertos y bajo arcos de laurel a los que, con algún bagaje de hombres o con el no menos valioso de experiencia política, quisieran sumarse a su esfuerzo supremo en las elecciones para la Asamblea Constituyente.

Quiere esto decir que «ni son todos los que están, ni están todos los que son». Que a estas fechas no hay nada sólido en ningún campo político. Y por tanto, que estas elecciones parciales «sin trascendencia» pueden tener la enorme de hacer desaparecer algunos partidos, robustecer otros y hasta acaso cambiar la fisonomía política del país con una verdadera y espontánea reorganización inesperada.

Y por unas Elecciones Parciales puede venir la reforma total.

JOAQUIN ARISTIGUETA

P A L A C I O

El Secretario de Justicia y la amnistía

El Secretario de Justicia, doctor Alonso Pujol, departió ayer con los periodistas palatinos acerca del referendum público sobre el proyecto de ley de una amnistía amplia para delitos sociales y políticos.

Dijo así el Secretario:

«El Gobierno espera, como ya lo ha hecho saber repetidas veces, que los sectores de opinión se manifiesten públicamente respecto a los delitos políticos y sociales que deban de ser comprendidos en el proyecto de amnistía que se discute en el Congreso. Hay más: El presidente Laredo Bru tiene tanto deseo en complacer a la opinión pública en este asunto, que si los sectores manifestasen ostensiblemente que los casos juzgados por los Tribunales de Justicia como delitos de gangsterismo o terrorismo deben ser considerados de carácter social o político y por tanto incluidos en una ley de amnistía, él está dispuesto a pedirle al Congreso en un mensaje que así lo haga, y si el Congreso se negare a ello, proceder a aplicarles la gracia del indulto.»

La «Havana Coal Company»

El Presidente de la República recibió ayer a una comisión integrada por los señores S. Crespo, C. H. Stapleton y Rubén López Miranda, miembros de la «Havana Coal Company». Los comisionados se interesaron e nel suministro de carbón mineral a los Departamentos del Estado, como Obras Públicas, Marina de Guerra Constitucional, etcétera, etcétera.

El señor Crespo manifestó a los reporters que muchos barcos de carga están siendo empleados ahora en el transporte de hierro y metales viejos, los que han alcanzado un alto precio en el mercado mundial a causa del rearme de Inglaterra, Japón, Alemania, etcétera, etcétera.

El doctor Luis Machado

Se entrevistó con el Jefe de Estado el doctor Luis Machado, presidente de la Corporación Nacional del Turismo.

Interrogado por los reporters sobre el proyecto de Exposición en el Bosque de la Habana durante los venideros años de 1938 a 1940 manifestó que estaba ignorante del asunto.

—Acabo de regresar de Miami —dijo— donde participé en una Convención Internacional de Radio y en otra sobre aviación, por lo cual nada sé respecto a lo que se me pregunta. En cambio puedo decirles que la Habana está llena de turistas.

Manifestó que el Jefe de Estado recibirá hoy a las reinas elegidas por la Convención Internacional de Radio organizada por la Asociación Internacional de Radio Club.

El Secretario de Obras Públicas

El Secretario de Obras Públicas manifestó en Palacio que había comenzado el arreglo de las calles de la Habana y embellecimiento de los parques.

El Secretario de Hacienda

Con el Jefe del Estado se entrevistó el comandante Bernardo García ayudante del Jefe de la Policía Nacional.

El senador José M. Casanova

En el tercer piso se entrevistó con el Presidente el senador José M. Casanova, quien manifestó a los reporters que había tratado de asuntos económicos.

La reposición del Alcalde de Morón

Para entrevistarse con el señor Presidente, concurrió a Palacio ayer una comisión de congresistas integrada por los señores Pardo Jiménez, Juan Cabrera, Francisco Rabasa, Pardo Machado, Morales Moragas y otros, para interesarse por la reposición, en su cargo de alcalde municipal de Morón, del doctor Octavio Pardo Machado.

Telegramas al Jefe de Estado

El Presidente de la República recibió ayer despachos telegráficos del señor Pedro González Moya, médico municipal, protestando de la acusación formulada contra él por el señor Aniceto Vila y de los señores Miguel Brady, Rafael Díaz y Guillermo Melo, los que dicen que las acusaciones hechas por el señor Vila contra el Alcalde de Morón son calumniosas.

El Secretario de Comunicaciones

El señor Melanio Díaz Soto, Secretario de Comunicaciones, informó a los reporters que había recogido la firma del presidente en decreto autorizando al Secretario de Hacienda a facilitarle a la delegación cubana de la Conferencia Internacional de Radio la cantidad de veinte mil pesos, resto de los cuarenta mil concedidos por el Congreso para los gastos y asistencia de dichos delegados a la Convención.

El Secretario de la Presidencia

Por conducto del director general de la Secretaría de la Presidencia, señor Cristóbal Muñoz, el doctor José Enrique Bringuier notificó a los reporters que el Jefe de Estado había sancionado la ley del Congreso concediendo un crédito de sesenta mil pesos para sufragar los gastos de la representación de atletas cubanos que participarán en las Olimpiadas de Panamá, durante el mes de febrero del año entrante.

El Secretario de la Presidencia informó también que para el día de hoy el Jefe de Estado no ha concedido audiencias.

NO HUBO SESION EN EL SENADO

Por falta de quórum no pudo celebrar ayer sesión ordinaria el Senado de la República.

Al pase de lista sólo respondieron 13 senadores.

Tampoco se reunió después, como se había anunciado, la comisión de Gobierno de nuestro máximo cuerpo colegislador.

Sesión extraordinaria en perspectiva

Se encuentra en perspectiva una próxima sesión extraordinaria, en la que se continuará discutiendo el proyecto de ley sobre la organización de nuestro Servicio Exterior y el tratado comercial de Chile con Cuba.

También es probable que se incluyan en la citada orden del día el proyecto de ley declarando corporación oficial el Instituto Panamericano de la Habana y otras iniciativas legislativas.

Se habla asimismo de convocar a una sesión extraordinaria para tratar exclusivamente de la amnistía para los delitos políticos y sociales.

DE AURELIO ALVAREZ A «EDDY» CHIBAS

Con motivo de la entrevista celebrada con el ex presidente Grau San Martín por el redactor de «Patria», señor Eddy Chibás, e inserta en dicho colega, nuestro particular amigo, el señor Aurelio Alvarez, ha dirigido a este último una carta abierta en que comenta, por ser alusivo a su persona, un aspecto de las declaraciones contenidas en dicho trabajo.

Sugiere el señor Alvarez, en efecto, que si por el doctor Grau San Martín se ha puesto en duda el fin noble y patriótico que le guió a él y al doctor Mario Díaz Cruz a intervenir, hace tiempo, en la situación política que le mantiene exilado, lo correcto es que se debata el problema en público, a fin de que la opinión se entere de una verdad histórica que le interesa conocer.

ANEMIA Auténticas PÍLDORAS JARABE BLANCARD DE PARIS

Los alcaldes y los presidentes de términos del CND acordaron quiénes deben ir al Ejecutivo Provincial

Nombres de las personas recomendadas para cubrir las vacantes. Luis Napoleón Henríquez renunció a favor del Senador Carlos Saladrigas, cosa que aceptó la Asamblea

En la tarde de ayer, como estaba anunciado, se reunió en su domicilio de San Miguel 147, bajos, la «Asociación de Presidentes y Alcaldes del Conjunto Nacional Democrático en la Provincia de la Habana», con el propósito de hacer sus recomendaciones al Ejecutivo Nacional del Partido, para cubrir las vacantes existentes en el Ejecutivo Provincial.

Entre las representaciones de términos habaneros que allí se encontraban anotamos a:

Celestino Méndez, de Alquízar; doctor Luis N. Henríquez, de Batabanó; señor Jorge Godínez, de Bauta; Manuel Jiménez, de Bauta; señor José A. Rodríguez Trujillo, de Bejucal; señor José Caridad Sosa, de Caimito del Guayabal; doctor Rafael Rodríguez, de Guanabacoa; señor Gilberto Fernández, de Guanabacoa; señor Manuel de la Torre, de Güines; señor Emilio Macías Sosa, de Güira de Melena; señor Juan R. Oropesa, de Isla de Pinos; señor Celestino Julián Hernández, de Madruga; señor Restituto Marticorena, de Marianao; señor Julián González Carrasco, de Melena del Sur; señor Tomás Zubiaurt, de Nueva Paz; doctor Francisco García Charón, de Quivicán; señor Diego Ochoa, de Regla; doctor Alberto González, de San Antonio de los Baños; señor José Acosta, de San Antonio de las Vegas; doctor Alfredo Jacomino, de San Nicolás, señor Alicio Ruiz, de San José de las Lajas; señor Francisco López, de Santa María del Rosario.

Fué nota culminante en este acto la absoluta identificación de todos los reunidos, que fueron la casi totalidad de los miembros de la Asociación, con el señor Eugenio Rodríguez Cartas.

Además de los Presidentes de Términos y Alcaldes, concurrieron a esta reunión, si bien no intervinieron en los debates, los miembros del Comité Ejecutivo Provincial, señores: Adriano Medina, doctor Abelardo Torres, doctor Juan B. Lara, Domiciano Torres, Manuel Abad, Waldo Sánchez, doctor José Ramón del Cueto, Restituto Marticorena, doctor René Abreu y los doctores Alfredo Jacomino e Ismael Pintado, que ostentan, también, la representación de San Nicolás y Santiago de las Vegas, respectivamente, en cuya condición usaron de la palabra.

Por aclamación y puestos todos los miembros de la Asamblea de pie, se acordó, primeramente, recomendar a los señores Eugenio Rodríguez Cartas y Nicolás Inchaurtieta, para cubrir dos de las vacantes en el mencionado Ejecutivo Provincial. La Asociación, que considera a ambos verdaderos sostenedores del conjuntismo en la provincia les confirió esta distinción en demostración de afecto y simpatía.

Luego se procedió, por votación secreta, a designar los cinco recomendados restantes, resultando electos los doctores Luis N. Henríquez, Alcalde de Batabanó, Alberto González, Presidente de San Antonio de los Baños, y Rafael Rodríguez Alvarez, Alcalde de Guanabacoa, y los señores Alicio Ruiz, Alcalde de San José de las Lajas, y Manuel Jiménez, Presidente de Bauta.

Conocido que fué el resultado de la votación, en la que reinó orden perfecto, el doctor Luis Napoleón Henríquez, Alcalde de Batabanó, presenta la renuncia de la recomendación que se hacía en su favor y suplicó que la misma se hiciera a favor del doctor Carlos Saladrigas, lo que la asamblea, por unanimidad, acordó no aceptar.

Los Alcaldes, miembros del Ejecutivo Provincial y Presidentes de términos del Conjunto en esta Provincia tuvieron en la asamblea a que nos referimos ,diversos pronunciamientos contra determinados representativos del Partido.

El doctor J. de la Riva

Con el Presidente conferenciaron ayer el doctor J. de la Riva, director de Beneficencia de la Secretaría de Sanidad sobre asuntos particulares.

MOVIMIENTO POLITICO

Necesita venir el Mayor de Nuevitas a nuestra capital

Pero los concejales no le dan permiso. No habrá nuevas cesantías en Gobernación

El coronel Amiell, Secretario de Gobernación, dirigió despacho telegráfico, ayer, al Alcalde Municipal de Nuevitas, señor Federico de Miranda, para que se trasladara a esta capital personándose en el citado Departamento al objeto de tratar sobre las diferencias que existen entre él y los concejales de ese Término, ya que el señor Miranda ha solicitado licencia del Consistorio para poder concurrir ante el Tribunal Superior Electoral y cumplir con el requisito señalado en el actual Código Electoral de hacer adhesión al Ejecutivo del Conjunto Nacional Democrático al que pertenece, sin que se le haya concedido la licencia. El señor Miranda, hemos de añadir, dirigió telegrama al Tribunal Superior citado en relación con su comparecencia para dicho acto de adhesión, quedando enterado el citado organismo, a virtud de haber efectuado la comparecencia el día 6 del actual.

Repite que no hay cesantías

El coronel Amiell repitió ayer que no habrá movimiento alguno de personal en la Secretaría, excepto en aquellos casos en que el empleado o funcionario sea culpable de su remoción; y agregó que el pequeño movimiento habido últimamente obedeció a la solicitud de algunos Congresistas que interesaron el cambio de los empleados propuestos por ellos mismos en la Secretaría.

No quiere pagar el carnet

El Negociado de Orden Público de Gobernación ha recibido informe del jefe del puesto de Candelaria sobre el caso del extranjero Samuel Emay Heywood, el cual ha sufrido la penalidad, por tres ocasiones, por no haber tenido el carnet de extranjero que le corresponde, resistiéndose a abonarlo, agregando que antes que hacerlo está dispuesto a pagar todas las multas que se le impongan.

Un acuerdo suspendido

El Secretario de Gobernación refrendó ayer el acuerdo del Ayuntamiento de San José de las Lajas por el que se aumentaba en un diez por ciento la tributación por concepto de fincas urbanas; la suspensión procedió por infringirse en dicho acuerdo preceptos de la vigente ley de impuestos municipales, que fija la cuantía que pueden cobrar los Ayuntamiento por el citado concepto.

Para la Convención Médica

Comunicó a Gobernación el Supervisor de la cárcel habanera que continúa destinando reclusos de ese penal para las obras de adaptación que se llevan a cabo en el hospital Calixto García para la Convención Médica que tendrá efecto en el próximo mes de enero en dicho centro benéfico.

Acto humanitario en Camagüey el día 2

El coronel Amiell ha concedido licencia a la Sociedad Protectora del Preso Ignacio Agramonte para que el día 25 del actual lleve a cabo, en la cárcel de Camagüey un acto cultural y reparto de dulces y juguetes a los hijos de los reclusos de la citada cárcel.

Los Ayuntamientos de Oriente

Ha rendido informe al Secretario de Gobernación el señor Oscar Tabío, Jefe del Negociado de Asuntos Municipales, sobre las condiciones en que se encuentran los Ayuntamientos de la provincia Oriental recientemente inspeccionados por él junto con un pericial, y a cuyo auxilio debe acudirse para mejorar sus condiciones económicas y administrativas. Son esos Ayuntamientos los de Alto Songo, El Cobre, Caney, Guantánamo, Baracoa y Palma Soriano.

El busto a Isidoro Armenteros

Comunicó a Gobernación ayer el Alcalde Municipal de Trinidad que en atención a la fecha del 7 del presente mes fueron suspendidos los actos anunciados allí entre los que figuraba la develación del busto erigido en honor del esclarecido patriota trinitario Isidoro Armenteros. La suspensión se debió a instancia de los veteranos de la Independencia.

«Viene otra ola fría más intensa que ninguna»

EL TRIBUNAL SUPERIOR ELECTORAL SE REUNIRA MAÑANA PARA ACORDAR LA CONVOCATORIA DE ELECCIONES

Nos informaron ayer en el Tribunal Superior Electoral, que este organismo deberá reunirse mañana, viernes, a las dos de la tarde, a los efectos de acordar la convocatoria para las elecciones parciales de marzo 5 del próximo año.

Dicha convocatoria se librará el día 5 de los corrientes, o sea ochenta días antes de dichos comicios, por imperativo del Código Electoral vigente.

Venció el término para las adhesiones de los Miembros de los Comités Ejecutivos

El Tribunal Superior Electoral, en su sesión de ayer tomó este acuerdo:

«Dada cuenta por el Secretario, doctor Arturo Menéndez Carballo, con los escritos presentados y juramentos ante él, dentro del término legal, por miembros del Comité Ejecutivo de los Partidos Políticos, a los efectos de lo dispuesto en el párrafo tercero del apartado 247 del Código Electoral de Emergencia, se acuerda quedar enterado y que se remita oficio por correo certificado, dirigido a los Presidentes de los Comités Ejecutivos Nacional y Provincial del Partido correspondiente, expresivo de los nombres de las personas que hayan prestado personalmente el juramento a que se contrae el susodicho párrafo tercero del mencionado apartado, limitado a lo concerniente a los miembros de los Comités Ejecutivos Nacional y Provincial.»

TERMINADO EL REGLAMENTO DE LA ZONA FRANCA

En la reunión celebrada en la noche de ayer en el despacho del secretario de Hacienda, a la que asistieron las representaciones interesadas en dicho asunto, se dió lectura a la totalidad del proyecto de decreto-reglamento de la Zona Franca, el que, una vez aprobado, será elevado al presidente de la República para su sanción y publicación en la «Gaceta Oficial».

DE POLITICA MENUDA

Como anunciamos, para el miércoles 15 del presente, a la una de la tarde, y en el local del teatro «Principal de la Comedia», han sido citados los delegados a la Asamblea Nacional del Partido Demócrata Republicano, para constituir el Comité Ejecutivo Nacional de dicho Partido, y tomar acuerdos.

La Asamblea Nacional se reunirá bajo la presidencia del Mayor General Mario G. Menocal. Los doctores Pelayo Cuervo Navarro y Jorge Casuso Díaz Albertini, presidentes de los Ejecuticos Municipal y Provincial de la Habana, respectivamente, han invitado a todos los simpatizadores e integrantes del P. D. R., para que concurran al acto señalado.

Se cita a los miembros de los Directorios Nacional, Provincial y Municipal, y afiliados de la Asociación Cívico-política «Cuba en Marcha», para la Asamblea conjunta que ha de celebrarse el sábado 11 del actual, a las ocho y media de la noche, en la Manzana de Gómez 310.

Iniciativa de Ley

El representante Dr. Jesús Portocarrero hace aclaraciones en el sentido de que es autor de un proyecto de ley para la construcción de un tramo de carretera de Güira de Melena.

El proyecto fué aprobado por la Cámara y en el Senado ha sido defendido por la representación de esta Provincia, especialmente por el senador Dr. Saladrigas.

Esta iniciativa de legislación—aclara el doctor Portocarrero—obedece a gestiones realizadas en principio por los vecinos del barrio de Tumbadero señores Francisco Méndez, Pablo Pérez, Leoncio Pérez, Juan García, hermanos Fernández y otros.

Francisco Agüero, con Abelardo Mola y otros elementos políticos del liberalismo camagüeyano visitarán hoy al coronel Mendieta en su finca de Hoyo Colorado, para saludar al viejo amigo e interesarse por su salud.

Van acompañados del laborioso nacionalista Eufemio Huesa.

Tenemos noticia de que varios y significados elementos liberales se aproximan al ex-Presidente, para orientarse en futuras actividades políticas, aún no definidas.

Núcleos políticos de esta Capital, de Guanabacoa, Regla y Marianao, realizan gestiones para que sea postulado en las elecciones inmediatas de maro nuestro compañero Antonio Ferrá, conocido y batallador político que en el ultramarino pueblo de Regla ha desarrollado sus actividades durante largos años.

Con tal motivo será ofrecido al afectuoso compañero un homenaje en aquella localidad, en mérito a sus múltiples servicios al Municipio de Regla.

Por conducto de Miguel Hernández Trujillo sabemos que la O. C. R. R., organización revolucionaria de sabidos prestigios, se dispone a reorganizarse con miras políticas. Se propone esa organización ingresar en el grupo llamado conferencia de sectores, y laborar con ellos.

Jefes de Ramales y Directrices de la OCRR se proponen lanzar un manifiesto propugnando la reorganización; y, a tales efectos, se proponen celebrar diversas reuniones.

Nos participa el señor J. A. Pérez Andreu que el doctor Manuel Gómez Morales, director del Hospital de Emergencias de esta capital, ha realizado en su compañía un interesante recorrido político por Batabanó, San Antonio y otros términos, para compulsar las fuerzas del Partido Popular en reorganización.

El doctor Gómez Morales será candidato a representante por ese Partido, al que ha consagrado toda su vida y de devoción y trabajos.

Tiene el actual Director del Hospital de Emergencias muchos factores en su ayuda para esa aspiración, según nuestros informes.

Según informes nuestros, la vacante producida en el Ejecutivo Nacional del Conjunto Nacional Democrático, por el fallecimiento del señor Sixto Vasconcelos, vacante producida entre la representación de la provincia de Camagüey será cubierta por una de las más simpáticas figuras del cenedismo en aquella provincia: el senador Luis Loret de Mola.

Esta impresión está confirmada en círculos autorizados.

Un mitin, anuncia la Conferencia de Sectores, que tendrá efecto a fines de este mes, donde los oradores designados por cada partido de los que integran la Conferencia, o sean, Bloque Revolucionario Popular, Acción Republicana, ABC y Demócratas Republicanos, harán expresa explicación de la actualidad política y señalarán la conducta de las partes en la Conferencia de Sectores.

Están citados todos los componentes del Comité Gestor del barrio de San Nicolás, del Partido Demcrata Republicano, para el próximo domingo once del actual, a las 8 de la noche, en el local del Comité, calle Reunión número 6, entre as de San Nicolás y Holguín, al efecto de proceder a designar delegados a la Asamblea Provincial del Partido.

Citan Felipe Sosa y Mariano de Armas, Presidente y Secretario p. s. r.

ESPECIAL POR UNA SEMANA

FRASEK ofrece una nueva oportunidad a sus clientes. Cuando ofrecimos y anunciamos las emisiones de la Coronación, no esperábamos que fuese recibida con tanto entusiasmo por los coleccionistas y por eso ahora les ofrecemos unas nuevas Emisiones de la Coronación, de las Colonias y los Dominios a precios tan bajos que nos permiten recomendar su compra. Son tan bajos que dudamos mucho que jamás podrán ser igualados.

Durante los próximos siete días, ofreceremos a la venta todas y cada uno de estas emisiones de la Coronación a precios excepcionales.

Cook Islands, emisión completa ..... 18 Cts.
Nueva Zelandia, emisión completa ..... 18 Cts.
Niue, emisión com. 18 Cts.
Nueva Guinea, emisión completa ..... 50 Cts.
Papua, emisión com. 20 Cts.
Africa del Sur ocho pares bilingues (16 diferentes)
Edición completa $1.75

Como un regalo especial, nuestra remesa llevará sellos de los Estados Unidos de la Montaña de Humo y además le enviaremos una selección de nuestras mejores compras.

FRASEK COMPANY
White Plains 57
New York.
U. S. A.

ACEPTO EL DOCTOR BRINGUIER LA JEFATURA DEL P.U.N. EN CAMAGUEY

Conforme anunciamos hace días, se llevó a efecto ayer tarde en un bufete de esta capital la reunión de jefes de términos y delegados nacionalistas de Camagüey, habiéndose tomado, por unanimidad, el acuerdo de ofrecer al doctor José Enrique Bringuier, destacada figura nacionalista y revolucionaria, la presidencia del Ejecutivo provincial.

El doctor Bringuier aceptó gustosamente la honrosa designación, haciendo constar, en breves y sentidas frases, que laboraría intensamente por el bien del partido y que se proponía impulsarlo debidamente, para lo cual contaba de antemano con el esfuerzo de todos sus componentes.

A dicha reunión asistieron las siguientes personas, jefes de términos de la provincia y miembros destacados del partido Unión Nacionalista de Camagüey:

Dr. Saturnino Marrero Revoredo, vicepresidente; Miguel Morales, de Morón; Francisco López, de Jatibonico; Francisco Jiménez Hernández, de Ciego de Avila; Gilberto González Tena, de Florida; Tomás Hernández, de Santa Cruz del Sur; Julio Rodríguez, de Nuevitas; Gonzalo Herrera, de Guáimaro; Escolástico Fernández, de Esmeralda; Juan Blas Hernández, Fernando Senalles, Eusebio Cantero, doctor Juan F. Aedo, Atilano Peñaranda, Francisco Jiménez, Gilberto González, Francisco López, Tomás Hernández, Julio Rodríguez, Emilio Nápoles, Francisco Alvarez Aday, Ramón Armas Sigú, Mariano Zaldívar, Escolástico Fernández y José Luis Zabala.

REPOSICION

Víctima de una burda trama urdida, y por orden del ex Director del Carnet de Extranjeros, se formó expediente de separación, con suspensión de empleo y sueldo, al inspector José Antonio Frías, hijo de la ciudad de Cienfuegos.

El expediente instruído al inspector señor Frías, acaba de ser sobreseído, previa la justificación de ser falsos los cargos, y ordenada su inmediata reposición.

CAPESTANY EN TRINIDAD

Manuel Capestany Abreu, senador por las Villas y presidente del Partido Liberal en aquella provincia, ha partido para Trinidad, donde será objeto de un homenaje por haber sido declarado hijo adoptivo de la histórica ciudad del Tayaba.

El acto de entregarle el honroso diploma, tendrá efecto en la sala capitular de aquel Municipio.

También le será ofrecido un banquete, como homenaje de simpatía.

Más POLITICA en la Pág. 19

M.E.C.D. 2016

ANOCHE ACORDO EL INSTITUTO DEL AZUCAR LIBERAR 104,400 TONELADAS DE LOS RETENIDOS CUBANOS

AMENAZA RUINA UN EDIFICIO DONDE RECIBEN CLASES ALUMNOS DE MEDICINA Y VETERINARIA

SE TOMARAN PRECAUCIONES EN EL "LABORATORIO WOOD" PARA EVITAR POSIBLES DESGRACIAS

El Consejo Universitario acordó no permitir el ingreso a los bachilleres del curso nocturno del Instituto número 1. Se creará el Instituto de Medicina Tropical y Parasitología

El edificio donde se encuentran los laboratorios Wood, en el cual vienen recibiendo clases alumnos de Medicina y de Veterinaria, está amenazando ruinas.

En un escrito elevado a las autoridades universitarias por el profesor de Bacteriología Reynaldo Márquez, se exponen las pésimas condiciones en que se encuentra y el riesgo que corren los alumnos que reciben clases en el mismo de no disponerse las reparaciones oportunas.

Se abrirá una investigación y se tomarán medidas urgentes a fin de hacer desaparecer toda posibilidad de desgracia.

No se permitirá el ingreso a los bachilleres del curso nocturno

Declaró ayer sin lugar el Consejo Universitario el recurso presentado por los estudiantes de las clases nocturnas del Instituto de la Habana, contra el acuerdo de dicho organismo denegándole su solicitud para matricularse en el actual curso.

Ha estimado el Consejo de la Universidad que es imposible acceder a esa solicitud.

También aprobó el Consejo en su prolongada reunión de ayer la creación del Instituto de Medicina Tropical y Parasitología.

La designación hecha por la facultad de Filosofía y Letras de los profesores Du-Bouchet, Bisbé y Entralgo para explicar los cursos de Historia Moderna, primer curso; Historia de América e Historia Moderna, segundo curso, fué ratificado.

Los profesores no podrán hacer exámenes sin las listas de clases

Otro de los acuerdos importantes del Consejo Universitario fué el de insistir en que los profesores del Alma Mater no celebren ningún examen parcial sin tener las listas de alumnos de clases.

En la propia reunión de ayer resultó rechazada la petición de la facultad de Agronomía en el sentido de que se les permitiera a los alumnos de dicha escuela matricular las 36 horas reglamentarias de clases aunque llevaren más de dos asignaturas de arrastre.

Habrá tres grupos de profesores de Fisiología

La Junta de Gobierno de la Escuela de Medicina, ha decidido que sean tres —y no dos como hasta ahora— los grupos de profesores que expliquen la asignatura de Fisiología.

Dos de ellos han de ofrecer clases por la mañana y el tercero por la tarde.

En el grupo de por la tarde no se admitirá más que la tercera parte de los alumnos matriculados.

Al primer grupo pertenecen los profesores González Rubiera, Rubén de Velasco y Sarabia; los doctores García Fox, Díaz Rocé y Delgado, integran el segundo grupo; y el tercero lo forman Durán Quevedo y de la Riva.

Los grupos, aunque desarrollarán el mismo programa de la asignatura, funcionarán completamente independientes.

Aquellos alumnos cuyos apellidos comiencen por las letras existentes entre la A y la Ll, deberán acudir por la mañana; los restantes tendrán clases por la tarde.

Se permitirán cambios, justificados, hasta el día 16 de los corrientes.

Cita al Comité 27 de Noviembre

El próximo viernes, a las once a. m., ha de celebrar una reunión en la Universidad el Comité 27 de Noviembre.

Se rendirá el informe sobre los gastos realizados con motivo de los actos de conmemoración de la citada fecha luctuosa.

Ha citado a la reunión el delegado estudiantil Camilo García Sierra, presidente de dichoComité.

Adjudicada una Cátedra Auxiliar

Se enteró ayer el Consejo Universitario de la adjudicación de la cátedra auxiliar de Dibujo Natural y Lineal de la facultad de Educación.

Correspondió la cátedra a la doctora María Capdevila.

Los Duques de Windsor irán a los Estados Unidos en enero

NUEVA YORK, diciembre 8. (Exclusivo).—Se ha dicho hoy aquí que los duques de Windsor saldrán para los Estados Unidos desde París a mediados de enero y que harán una gira de dos meses por el país.

ARMONIAS

OLVIDOS HISTORICOS

Los interesantes párrafos que copio a continuación pertenecen a una carta que me escribe un inteligente colaborador, mi amigo el señor Eugenio Suárez:

«Hace varios años, con motivo de conmemorarse la fecha luctuosa del fallecimiento del gran abolicionista Figueroa, después del acto celebrado en el Cementerio de Colón por las sociedades de color en honor del ilustre abolicionista, hubo de expresar ante un grupo de personas el general Fernando Freyre de Andrade comentando lo justo del homenaje, éstas o parecidas palabras»:

«La raza de color en Cuba siempre ha dado pruebas de patriotismo y desinterés y se ha asociado al dolor de sus hermanos blancos sinceramente y sin reservas mentales de ninguna clase. Hay un hecho que quizás la mayoría de ustedes desconozca y que, sin embargo, debiera recordarse siempre como un timbre de honor para los individuos de dicha raza.»

«El día 27 de noviembre de 1871, cuando estaba formado el cuadro de Voluntarios que tenía a su cargo la ejecución de la ominosa sentencia que condenó a fusilamiento a los ocho estudiantes de Medicina víctimas de las pasiones, ante la impasividad de la mayoría —salvo excepciones— surgió de entre la muchedumbre un grupo de hombres de color armados de cuchillos, navajas, etcétera, que se enfrentó con aquellos soldados y los apostrofó clamando que aquello era un crimen, un asesinato; que esos jóvenes eran inocentes; y trataron inútilmente de arengar a la multitud para que se uniera a ellos para rescatarlos de manos de sus verdugos. Pagaron, como era natural, con sus vidas la osadía de protestar contra un acto que se realizaba a la vista de casi todos los habitantes de la Habana y que no los acompañaron en aquel gesto temerario.»

Recordadas estas palabras del general Freyre, mi comunicante sigue diciéndome:

«Se ha glorificado la memoria del capitán Capdevila, heroico defensor de los estudiantes; la del doctor Fermín Valdés Domínguez, reivindicador de la memoria de éstos; la del doctor Cubas, y este año se acaba de rendir pleito homenaje a otro ilustre defensor: Don Nicolás Estévanez, que rompiera su espada de militar como protesta contra ese hecho incalificable.»

«Este 27 de noviembre todos los periódicos publicaron artículos alusivos a la fecha condenando aquel martirio y reconociendo los méritos indiscutibles de los defensores. Pero ninguno cuidó de proclamar que si hubo cubanos y españoles de alma noble y espíritu generoso que reconocieron la iniquidad de aquella ejecución, también hubo un grupo de cubanos negros que protestó denodadamente y pagó con sus vidas su civismo.»

«¿No cree usted, amigo Urrutia, que de la misma manera que se enaltece a los españoles y cubanos blancos que defendieron a los estudiantes se debía, si no glorificarlos, por lo menos hacer resaltar su actitud de aquel día, que tal vez si hubiera sido secundada por los allí reunidos habría servido para dar una lección enfurecida a los Voluntarios? Pues dijo también el general Freyre de Andrade que hubo un instante de indecisión entre esa tropa, que si se hubiera aprovechado apoyando todos la protesta, sabe Dios el sesgo que hubieran tomado los acontecimientos.»

«Se hace necesario que por escritores y poetas nuestros se resalten los heroísmos históricos realizados por individuos de nuestra raza, pues la Historia en Cuba se está escribiendo de manera que dentro de varios años va a resultar que al hombre negro se le negará hasta la participación que tomó en nuestras guerras emancipadoras.»

En contestación al señor Eugenio Suárez, me complazco en informar que con fecha 18 de junio de 1928 publiqué en mi sección que entonces se titulaba «Ideales de una raza», un artículo inspirado por el doctor Juan Ramón (Ramoncito) O'Farril, que en parte decía:

«Me habla —el doctor O'Farril— de su intención de recabar la cooperación de los estudiantes del primer año de Medicina, los jóvenes depositarios del culto a la memoria de sus compañeros sacrificados en 1871, para conseguir que en el templete de La Punta se coloquen sendas lápidas a uno y otro lado de la tarja principal, rememorando una la actuación esforzada y generosa del esclarecido patriota doctor Fermín Valdés Domínguez, y la otra enalteciendo la lealtad del negro Alvarez de la Campa, esclavo del joven estudiante Alonso Alvarez de la Campa, que en un rapto de desesperación heroica, ciego de dolor al ver a su señor frente a los fusiles que habrían de aniquilarlo, se lanzó, puñal en mano, contra el piquete fatal, a defender la vida de su amo, cayendo muerto a bayonetazos al par que los estudiantes entregaban su alma a Dios.»

Por lo demás, amigo Suárez, estas rememoraciones históricas y estos honores póstumos, suelen ser el resultado de mucho instar. De movilizarse, formar algún comité gestor y recaudador de los fondos necesarios. De enviar cada año a las redacciones de periódicos, como lo hace siempre nuestro Lino D'ou sobre la muerte del gran José Maceo, un artículo alusivo. Habría que investigar bien los datos históricos, recoger los nombres de aquellos negros a que usted alude y regalárselos a Cuba puestos en mármol y bronce. Acaso fueron compañeros del negro Alvarez de la Campa.

No me parece que sea cuestión de razas sino de abulia. En Cuba no reciben esos honores muchos blancos y muchos negros heroicos. Sólo se tributan —a veces un poco artificialmente— a las figuras que tienen «procuradores» históricos.

Gustavo E. URRUTIA.

"La revolución del 4 de septiembre no se ha estancado"

El Dr. Río Balmaseda dice que el Gobierno actúa en forma sincera y de buena fe

El doctor Joaquín del Río Balmaseda, ex secretario de Justicia en el gobierno del doctor Ramón Grau San Martín, hizo una visita de cortesía en la mañana de ayer al Secretario de Estado, doctor Juan J. Remos, después de la cual dictó a los periodistas las declaraciones siguientes:

«He venido a hacer una visita de cortesía al doctor Juan J. Remos, Honorable Secretario de Estado, para saludarle y darle las gracias por todas las atenciones que he recibido del Gobierno y de la Secretaría de Estado, con motivo de mi regreso a Cuba.

«De política puedo decirles que, aunque nunca he permanecido indiferente a los problemas de esa índole que afectan a Cuba, cosa que por otra parte sería un absurdo en mí dada mi actuación anterior, es lo cierto que desde hace mucho tiempo, no milito en ningún partido, grupo o sector revolucionario.

«Desde México he seguido con toda atención y despojado de apasionamientos, la labor que viene desarrollando el Gobierno. Entiendo que sus dirigentes están empeñados en una actuación patriótica, sincera y de buena fé, y creo que es un deber de todo el que sea amante del orden, de la paz, y de la tranquilidad, el apoyarlo y prestarle su cooperación, en beneficio de la República y hasta de los postulados de la propia Revolución, iniciada el cuatro de Septiembre, ya que puede decirse que conforme a las posibilidades del momento histórico cubano, con la actuación del Gobierno antes referida, dicha Revolución no sólo no se ha estancado sino que marcha hacia adelante en forma efectiva».

Lo que dice el doctor Remos

Por su parte, el Canciller Remos, en charla con los periodistas se refirió a la visita que le hiciera el Dr. Río Balmaseda, manifestando que había tenido un gran placer de estrechar la mano del distinguido profesional.

En el Uruguay será establecida la primera filial de la Asociación de Escritores y Artistas Americanos

Mateo Márquez Castro, Ministro de la hermana República en Cuba, se ocupará de todo lo concerniente a ello a su regreso al Uruguay, hacia donde saldrá esta tarde

Las intensas actividades de acercamiento y de cultura que se vienen desplegando por el Consejo de Dirección de la Asociación de Escritores y Artistas Americanos, culminarán muy en breve en fecunda realidad en la hermosa patria de José Enrique Rodó y Zorrilla de San Martín.

Todo indica que la primer Filial de esta Asociación Continental, que fué recomendada a los Gobiernos de América por la Conferencia Internacional de Buenos Aires, va a ser establecida en el Uruguay.

Coincidiendo con el doctor Rodríguez Embil, Ministro nuestro en la República hermana, que ha pedido a la Secretaría de Estado, que se le remita por la Secretaría General de la Asociación, material bastante para iniciar las labores de organización y propaganda, el Consejo de Dirección ha conferido plenos poderes al doctor Mateo Márquez Castro, para que, en su próximo viaje a la tierra, que debe sentir la satisfacción de saberlo suyo, realice cuantas labores tiendan al establecimiento de la primer Filial y a la inmediata intensificación de los trabajos que permitan un pleno conocimiento de los productores de cultura y el fecundo intercambio entre nuestros pueblos.

Ninguna ilustre personalidad pudo ser mejor elegida que el Dr. Márquez Castro para la misión que se le encarga. En su patria ha ocupado puestos de tanto relieve como los de Secretario de la Presidencia de la República, Subsecretario de Estado para las Relaciones Exteriores, Presidente de la Comisión Nacional del Turismo, Director General de Economía Exterior, Miembro dde la Comisión Nacional de Subsistencia, Presidente de la Junta Asesora de la Economía Exterior, Delegado Plenipotenciario del Uruguay a la Séptima Conferencia Internacional Americana, Presidente de la Comisión Asesora de los Tratados con la República Argentina, Delegado Plenipotenciario de la Conferencia Panamericana de Buenos Aires en 1935, Ministro Plenipotenciario en misión especial ante el Gobierno del Canadá, ha sido condecorado por los Gobiernos de Chile, Brasil, Checoeslovaquia, Bolivia y Países Bajos, y renunció su acta de Representante al Congreso para ejercer el cargo de Enviado Extraordinario y Ministro Plenipotenciario del Uruguay en Cuba.

Ahora al regresar a su pátria, después de presidir la Comisión Jurídica de la Primer Conferencia Interamericana de Radio y la Comisión Organizadora de las Exposiciones del Libro y Periódico Americanos, de la cual es iniciador, deja sólidamente cimentada una reputación en los círculos oficiales, sociales e intelectuales de nuestro país, por su extraordinaria capacidad, vasta cultura comprobada y admirada en sus trabaños en la prensa, sus discursos y conferencias, que han logrado un más cabal conocimiento de su país y una más acentuada admiración por sus valores e intereses.

El talento de Márquez Castro ha logrado lo que par su vida de diplomático puede representar la más alta consagración: el regresar a su país natal, después de crearse un ambiente de fecunda simpatía. Lleva el acuerdo del Ayuntamiento de la Habana mediante el cual se designará un Parque de esta Ciudad con el nombre de José Enrique Rodó, y de que la Asociación de Escritores y Artistas Americanos, magnífico organismo de proyección continental, lo premie, por su dedicación, entusiasmo y acción extraordinaria, otorgándole su máxima representación.

La Diplomacia de la República del Uruguay, integrada por líders de la talla de Mázquez Castro, consolida su bien ganado prestigio de nación progresista de la América. La Filial del Uruguay dará lugar a un nuevo acto de compenetración y confraternidad continental. El Diplomático Caballero une, de manera definitiva, el nombre de su pueblo al nombre de Cuba.

Sr. Mateo Márquez Castro

RECUPERO SUS FUERZAS

No. 9. Puebla, Pue. «La medicina Anticalculina Ebrey es maravillosa. He recuperado mis fuerzas y mi energía es diferente. Por espacio de cuatro años, dos meses sufrí de los riñones, con los siguientes síntomas: dolores en la espaldilla y lomos, en el costado y tronco, asientos blancuzcos y rojizos en la orina, orina turbia, lechosa, de mal olor ofensivo, acción irregular del corazón, desvanecimientos, falta de respiración, dolores de cabeza, escalofríos, nublazón de la vista, palidez y llegué a ponerme hidrópico, con reumatismo, ciática y gota. Con diez botellas de Anticalculina Ebrey compradas en la Droguería Teresiana, me curé completamente».—Julián Molina.

Anticalculina EBREY

A los dolores de los riñones debe dárseles cuidado. La naturaleza da esa primer señal de peligro que se manifiesta por dolores de espalda, de lomos, hinchazones y si se descuidan esos síntomas, puede llegar a ser la vida un verdadero martirio. El trabajo diario se hace imposible y por la noche se sufre de insomnio y malestar general. Los riñones debilitados no pueden llenar su tarea de filtrar debidamente la sangre, y los venenos se derraman en el sistema. El mejor medio para hacer cesar esas irregularidades de los riñones es tomarse diariamente, por la mañana y por la noche media cucharadita de Anticalculina Ebrey en un vaso de agua fresca, pues la Anticalculina Ebrey actúa directamente sobre los riñones. A las pocas horas se notará la beneficiosa acción de la Anticalculina Ebrey, desinflamando los riñones y la vejiga, haciéndolos funcionar debidamente. Cesan los dolores, se duerme mejor, se encuentra usted más ágil, pues la Anticalculina Ebrey limpia y fortalece los riñones eliminando la causa del mal. Anticalculina Ebrey le traerá pronto alivio.

Gran Bretaña va a mejorar la defensa aérea en el Nilo

El Almirantazgo inglés desmiente la noticia de una concentración naval

LONDRES, diciembre 8. (Havas).—Se informa en los centros políticos de esta ciudad que próximamente partirán para Egipto los primeros grupos de artilleros antiaéreos, que van a instalar en aquel país las baterías adquiridas por la Gran Bretaña; según se cree aquí, esto se ha hecho debido a que las concentraciones italianas en Libia, constituyen una amenaza para la seguridad de Inglaterra en el Nilo.

Falso que se esté preparando una concentración inglesa en aguas del Extremo Oriente

LONDRES, diciembre 8. (Havas).—Se ha desmentido por el Almirantazgo de la Gran Bretaña, la información publicada por algunos órganos de la prensa, en que se afirma que la flota del Pacífico habría de concentrarse en aguas del Extremo Oriente, al mando del contralmirante Little. Se ha dicho que tales informaciones son completamente falsas y en lo absoluto carentes de base.

El rey belga en Londres

LONDRES, diciembre 8. (Herald Tribune). — Todavía rodeado del mayor misterio, el rey de los belgas Leopoldo III volvió a la capital inglesa esta noche, en compañía de su madre, la reina viuda Isabel, desde la Abadía de Welbeck, en Nottinghamshire donde fueron huéspedes de honor del Duque y la Duquesa de Portland, llegaron en el tren ordinario desde Retford, Nottinghamshire. Un vagón de primera clase fué reservado para ellos a nombre de «Mr. Ireland», nombre que ha usado Leopoldo III, para conservar el incógnito en este viaje a Inglaterra.

Los funcionarios ferroviarios y detectives del famoso Scotland Yaard, recibieron al rey y a la reina en la estación de King Cross. El duque y la duquesa de Portland marcharon a su residencia londinense, situada en el aristocrático distrito de Mayfair mientras que el de los reyes belgas y su madre, fueron a la Plaza de Belgrado, donde se alza el espléndido edificio de la Embajada belga. Serán huéspedes del Embajador, barón de Cartier de Marchienne. En honor de los reales huéspedes, el Embajador ofreció una comida a la que muy pocas personas de la más alta aristocracia fueron invitadas.

POR COMPLACER A LOS FOTOGRAFOS, E. LUDWIG PERDIO EL «NORMANDIE»

NUEVA YORK, diciembre 8. (Exclusivo).—Emil Ludwig el escritor alemán perdió el «Normandie» hoy por querer complacer a los fotógrafos de la prensa.

El vapor debía salir a las 11 y Ludwig que llegó al muelle a las 10:57 no quiso dejar a los fotógrafos esperando y aunque su equipaje estaba ya a bordo, continuó «posando» mientras el «Normandie» izaba sus escalas.

El biógrafo del presidente Roosevelt y otros personajes célebres se quedó con los brazos extendidos en el muelle.

SERA EXPUESTO HOY UN CUADRO DE VELAZQUEZ EN EL CIRCULO DE BELLAS ARTES

Hoy, de cuatro de la tarde a diez de la noche, será expuesto en los salones del Círculo de Bellas Artes, un cuadro, propiedad del doctor Mario García Kohly, del inmortal pintor español Velázquez.

Al acto asistirán los profesores y alumnos de la Escuela Nacional de Pinturas «San Alejandro», así como las personas entendidas sobre dicha materia.

En dicho lienzo el gran artista español pintó el retrato de su hija Francisca.

Pueden concurrir a la exposición cuantas personas sean amantes de la pintura.

LECTURA DE UNA OBRA INEDITA DE CASONA

Mañana, viernes, a las cinco y media de la tarde y en el edificio social de la «Sociedad de Autores Teatrales de Cuba», calle de Concordia número 98, altos, el comediógrafo hispano, señor Alejandro Casona, ofrecerá una lectura comentada de su última obra inédita, «El crimen de Lord Arturo».

En nuestros círculos intelectuales, reina expectación por este acto.

Muy agradecidos a la invitación.

DEL DEFICIT DE LA CUOTA DE LAS HAWAII SE ASIGNAN A CUBA 29.022 Tldas. LARGAS ESPAÑOLAS

El propio organismo azucarero acordó pedir autorización al Presidente de la República para liberar en lo que resta de año los azúcares que se necesiten para cubrir la cuota

El Instituto Cubano de Estabilización del Azúcar se reunió ayer con el objeto de examinar la situación estadística, de que hablamos la semana pasada, y determinar la cantidad de azúcares retenidos que debía liberar. El trabajo de los miembros de dicho organismo fué suspendido a eso de las tres de la tarde, para reanudarlo a las seis. La labor se prolongó hasta después de las diez. Más tarde, los señores José Manuel Casanova y Dr. Arturo M. Mañas, Presidente y Secretario, respectivamente, del Instituto, entregaron a los informadores de la prensa copia de los dos acuerdos adoptados.

Extraoficialmente se dijo a los informadores, que basado en los datos que el Instituto estudia, sería factible que este organismo recomendase al Honorable Presidente de la República, la promulgación de un Decreto fijando la próxima zafra en unos 2.970.000 toneladas.

Los acuerdos adoptados anoche por el Instituto Cubano de Estabilización del Azúcar, dicen de la manera siguiente:

Por cuanto: A pesar de las dos liberaciones anteriormente hechas por este Instituto en una de las facultades que le están conferidas por el Artículo IV del Decreto Presidencial No. 58, de 5 de Enero de 1937, por sus Acuerdos No. 21, adoptado en sesión de 16 de Septiembre de 1937 y No. 2, adoptado en su sesión de 27 de Septiembre del propio año, están todavía pendientes de cubrir en primero de Diciembre de 1937 de la cuota asignada a Cuba por los Estados Unidos de América para el año 1937, 63.000 toneladas cortas inglesas, equivalentes a 55,466 toneladas largas españolas, de acuerdo con las informaciones oficialmente obtenidas por este Instituto en la Administración de Ajuste Agrícola de la Secretaría de Agricultura de los Estados Unidos.

Por cuanto: De modo oficial también ha conocido este organismo que del déficit de la cuota de Hawaii para 1937 se conceden a Cuba 32,964 toneladas inglesas, equivalentes a 29,022 toneladas largas españolas;

Por cuanto: A virtud de lo expuesto este Instituto está en el caso de hacer uso de la facultad que le confiere el precepto legal mencionado en el primer Por Cuanto de esta Resolución;

Por cuanto: Teniendo en cuento la fecha en que se le ha concedido esta cuota adicional a Cuba y que, a pesar de las liberaciones hechas debe liberarse uan cantidad suficiente para eliminar todo peligro para nuestra República de que se deje de llenar la cuota de importación que corresponda a Cuba para el presente año de 1937, teniendo en cuenta los aumentos concedidos sobre la cuota original;

Por cuanto: Debe protegerse a los tenedores de pequeños lotes de azúcar contra la eventualidad de que la parte proporcional que corresponda liberarles de sus Certificados de Identidad retenidos sea tan pequeña que se vean imposibilitados de efectuar el embarque de sus azúcares y, por consiguiente, en tales casos dichos Certificados se considerarán liberados para que los azúcares amparados por los mismos puedan embarcarse, ya durante el presente mes de Diciembre, si ello fuere posible, y si no, en el próximo año de 1938.

Por cuanto: Existe una situación especial con respecto a los refinadores, por haberse agotado ya la cuota de refino en los Estados Unidos de América para el presente año de 1937 y, por consiguiente, no debe imponerse con respecto a éstos la obligación de exportar durante el presente año de 1937 los azúcares que se les liberan de acuerdo con esta resolución.

Por cuanto: Esta liberación puede tener como consecuencia que algunos de los azúcares que se exporten al amparo de la misma lleguen a los Estados Unidos de América después de agotada la cuota de nuestra República para 1937, debe advertirse a los que exporten sus azúcares que no ha de entenderse que esta liberación se hace dándoseles la seguridad por el Instituto de que todos los azúcares que se liberan podrán ser importados en los Estados Unidos de América en el presente año natural dentro de la cuota que para el mismo se le ha concedido a Cuba.

Se resuelve:

Primero: Hacer una liberación de 104,400 toneladas largas españolas, de las 348,000 toneladas de azúcares retenidos elaborados en la zafra de 1937 que todavía quedan por liberar, o sea, el 30 por ciento de dicha cantidad.

Segundo: Que a todos los tenedores de Certificados de Identidad de azúcares retenidos para los Estados Unidos de América, se les libera desde ahora el treinta por ciento de los azúcares amparados por dichos Certificados, los que deberán presentar a este Instituto a los efectos de hacer efectiva dicha liberación.

Tercero: Los azúcares liberados conforme a esta resolución tendrán la condición de azúcares de libre exportación a los Estados Unidos para el año 1937, y quedarán sometidos a las mismas reglas y disposiciones que regulan la exportación de los azúcares liberados para ese destino, si bien los tenedores que demuestren al Instituto que por razón de la pequeña cantidad de azúcar que les corresponde en la liberación que se hace, no pueden efectuar esa exportación, podrán efectuarla en 1938. Igualmente los refinadores no quedarán obligados a exportar la parte que proporcionalmente les corresponda en la liberación durante el presente año 1937.

Cuarto: Una vez que la cuota de exportación de nuestra República para los Estados Unidos de América de 1937 fuere agotada, los tenedores de Certificados de Identidad liberados a virtud de esta Resolución, no estarán obligados a efectuar la exportación de los azúcares amparados por los mismos durante el presente año 1937, y podrán por consiguiente efectuarla durante el año 1938.

Pidiendo autorización

Por cuanto: Además de las liberaciones que este Instituto ha llevado a efecto de acuerdo con las facultades que expresamente le confirió el artículo IV del Decreto Presidencial No. 58, de 5 de enero de 1937, ascendente hasta este momento a 256,000 toneladas largas españolas, deben de tomarse todas las medidas necesarias para evitar que por cualquier circunstancia Cuba no llene la cuota de exportación a los Estados Unidos de América para el presente año 1937.

Por cuanto: Para el caso en que al amparo de las disposiciones del expresado artículo IV del Decreto Presidencial No. 58, de 5 de enero de 1937, no fuere posible a este Instituto hacer ulteriores liberaciones, debe recomendarse al Gobierno que se adopten las medidas necesarias para hacer cuantas liberaciones fuere preciso, aunque no respondan a cuotas adicionales concedidas a Cuba por el Gobierno de los Estados Unidos de América,

Se resuelve:

Recomendar al Honorable señor Presidente de la República, por conducto del señor Secretario de Agricultura, que dicte un Decreto autorizando a este Instituto a proceder a liberar, dentro de lo que resta del presente año, todo o parte de los azúcares retenidos con destino a los Estados Unidos de América, elaborados en la pasada zafra 1937, con objeto de que en todo momento quede asegurado que nuestra República llenará en su totalidad la cuota de importación que para el presente año 1937 le ha sido fijada por el Gobierno de los Estados Unidos de América.

EL "RADIO PARTY", ES LA MAXIMA PROPAGANDA TURISTICA DE CUBA

Más de cuarenta millones de aficionados, escucharán las trasmisiones. Saludo del doctor Laredo Bru al pueblo americano; presentación por el Embajador Wright y una charla entre el Coronel Fulgencio Batista y el **speaker** Rias

Prácticamente Miami ha estado «viviendo en el aire» durante estos días iniciales de su temporada turística. Y no es que existan dudas respecto al gran éxito de sus «sesenta días de nutrición», sino que los máximos atractivos—excepto, claro, el de las bellas muchachas que visitaron la ciudad con aspiraciones de realeza—flotaban en el éter; la conferencia de radio y las justas de aviación.

Los ciento setenta hoteles, los quinientos «boardings» y «appartment house», las mil casas que se transforman ahora en hospedajes, comienzan esta zafra de la «Ciudad Milagro», zafra cuya organización, a base de propagandas monumentales y de grandes inversiones de dinero, abastece a las instituciones oficiales y a los propietarios, comerciantes e industriales, para todo el año. Miami es ahora como el camello que ingiere toda el agua requerida por su organismo para emprender luego la jornada a través del desierto árido e inhóspito.

Y ante un espectáculo así, ante el abarrotamiento de todas las viviendas, entre las cuales hay hoteles que cobran como mínimum noventa y cinco pesos diarios por habitación, ¿es concebible la inactividad de los capitales cubanos y la existencia en la Habana de escasamente tres hoteles, a los que con dificultad puede juzgárseles de primera categoría?

Confieso que el doctor Luis Machado, Presidente de la Corporación Nacional de Turismo que pasó varios días en Miami, en labor de propaganda y de organización, es un valiente.

Hemos asistido juntos a varios parties de millonarios que tienen grandes simpatías por el joven abogado, y al oír que esos señores opulentos—para quienes nada es caro si es bueno—aceptaban la invitación de Luis para visitar la Habana este invierno no me formulaba in mente esta interrogación: Bien, ¿y dónde pensará Machado que se alojen tales señores? Y ¿en qué barcos o aviones podrá trasladarlos?

Toda esta formidable maquinaria de propaganda que Miami adquirió a muy alto precio, se ha instalado desde ayer en la Habana, mediante un desembolso relativamente insignificante para el tesoro cubano. La simpatía criolla, ese carácter tan bien representado en el actual Presidente de la Corporación Nacional de Turismo, ha sido una especie de «check» milagroso, un «ábrete, sésamo» que trajo a valiosísimos elementos artísticos del radio y a intrépidos ases de la aviación a nuestros lares, para situar la capital de Cuba durante estos días en el centro de atracción de turismo. Se calcula que unos cuarenta millones de radioescuchas mantendrán su atención puesta en la Habana y oirán los programas trasmitidos por una cadena «de costa a costa» en los Estados Unidos, así como los discursos de salutación del Presidente doctor Laredo Bru, cuya presentación hará el Embajador Wright, y del Jefe del Ejército coronel Fulgencio Batista, quien será entrevistado probablemente en inglés por el admirado «speaker» Joseph Rias, de la popular estación de Cincinnati tan escuchada en la Habana. Rías, que fué mi compañero de hotel en Miami Beach, me informa que aceptó la invitación de Luis Machado para actuar en los programas de la Conferencia en la Habana.

Vincent Sorey, el notable artista del violín que figura entre las grandes atracciones del «Radio Party» cuya sede se ha trasladado a la Habana, como propaganda del turismo cubano

Jack Rice, el estupendo e incansable organizador de la Justa de Belleza y de otros detalles de la Conferencia de Radio, es uno de los grandes amigos de Cuba. Le he visto trabajar día y noche en su oficina con sus activas e inteligentes secretarias, para el mejor éxito de la jornada en Cuba, y, a juzgar por lo que ha sido la de Miami, puedo predecir que tendremos una semana de propaganda cuyo costo no bajaría de un millón de pesos si fuésemos a pagarlo en dinero y no la mayor parte, como se ha hecho, en «simpatía criolla».

El aspecto artístico de la jornada

Las veinte aspirantes a Reina del Radio, a las que he visto y tratado constantemente en este hotel que es el «Cuartel General» de la gente del radio, son muchachas muy atractivas, no sólo por su belleza física sino porque lucen admirablemente preparadas en el aspecto social y artístico. Hemos disfrutado de distintas fiestas en que participaron y todas lucen plenas de la sugestión personal que los norteamericanos han homeopatizado con la expresión «tener it».

Bajo la experta dirección de Jack Rice, de Mr. Rías y del admirable virtuoso del violín Vicent Sorey—a quien recomiendo como un artista excepcional—estas jóvenes han adquirido conocimientos muy valiosos que contribuyen a hacer interesantes los desfiles de bellezas.

Sorey dirigirá la orquesta que va a actuar en las jornadas del International Radio Party.

La Habana disfrutará de estas amables jornadas de Radio, que servirán, al mismo tiempo para la magna propaganda de nuestro turismo.

Los cubanos, que en gran número desfilan por Miami, reconocen lo que significan los factores «organización y cooperación», pues ambos se traducen en bienestar y felicidad para todos...

Pero esto es una simple nota informativa y el asunto, bien observado desde otro ángulo, merece algunas consideraciones que haré oportunamente.

Organización... cooperación, ¡si pudiéramos traer a Cuba esos dos factores—palanca y punto de apoyo—como trajimos este alegre «Radio Party»...!

B. Jiménez Perdomo

TOS
PASTILLAS del Dr. ANDREU
20 CTVS. la cajita

Dr. TOMAS R. YANES
CIRUJANO-OCULISTA
Consultas diarias de 3 a 5 p. m. (Sábados previo turno).
Calle 23 Nro. 328, esq. a B. (Vedado). Telf. F-7181

AVANCE OBSEQUIARA EL SABADO A SUS LECTORES CON LA FOTO ILUMINADA DEL FORMIDABLE ARTISTA **CIRO VERRATTI** EN EL CORSARIO NEGRO

M.E.C.D. 2016

DIARIO DE LA MARINA

(S. A.)
FUNDADO EN 1832.
(Dirigido hasta 1919 por D. Nicolás Rivero y Muñiz)

DIRECTOR: Dr. JOSE I. RIVERO
ADMINISTRADOR: D. CELSO GONZALEZ

Domicilio Social: PASEO DE MARTI, número 103
Joshúa B. Powers, Ins. 220St. 42nd. St. New York City

Editado por la Cía. DIARIO DE LA MARINA, (S. A.), cuyo programa consiste «en la defensa de los intereses generales y permanentes de la Nación cubana, de los especiales de la Colonia Española establecida en la misma y de la unión y armonía entre los diversos elementos que conviven en el país». Art. 1o. de los Estatutos.

TELEFONOS DEL DIARIO

Dirección	M-2856
Administración	M-7911
Suscripciones	M-7911
Quejas	M-7911
Clasificados	M-7915
Jefe Redacción	M-1287
Redacción	M-7913
Sports	M-7913
Ag. Guanabacoa	XO-1584

PRECIOS DE SUSCRIPCION

	Territorio Nacional	Extranjero	Países Fuera del Convenio Postal
Año	$ 13.50	$ 17.00	$ 20.00
Semestre	7.00	9.00	11.00
Trimestre	3.75	5.00	6.00
Mes	1.30	—	—
Dominical Semestre	—	5.00	7.00

EDITORIALES

La actitud procedente

REALIZADO el sorteo en ambos cuerpos colegisladores, la opinión pública se pregunta: ¿cuál será la actitud de los congresistas durante el tiempo que falta para la celebración de las elecciones parciales? ¿Acometerán sin más dilaciones la trascendente legislación de tipo económico-social que el pueblo espera? ¿Darán los pasos necesarios para preparar la convocatoria de la Asamblea Constituyente? O, por el contrario, ¿absorberán todo su tiempo los promas electorales que se avecinan?

Ayer publicó el DIARIO una información a este respecto, tomada en fuentes merecedoras del mayor crédito. Información de tonos pesimistas; hay que reconocerlo. Según ella, parece ser que, después del sorteo, ha cundido el desgano en ambos hemiciclos del Capitolio. Desaliento entre los no favorecidos por la suerte, algunos de los cuales han comenzado ya su «movimiento de peones», como se dice en la jerga política al uso, para asegurarse una inmediata postulación. Preocupación entre los favorecidos con el período largo, por el hecho de haberse comprometido a ayudar políticamente a sus compañeros «en desgracia». Desaliento y preocupación que pudieran traducirse en inactividad congresional o lo que es lo mismo: en inercia legislativa.

Sería sensible que se produjese con caracteres de cronicidad este fenómeno, cuyos primeros síntomas aparecen anotados en la información a que aludimos. Comprendemos que la cuestión electoral, con todos los embrollos y todas las gestiones que implica, ocupe una gran parte de la actividad de los congresistas hasta un poco después de marzo del año venidero. Es humano aspirar. Es humano defender la propia aspiración y la aspiración amiga. La imagen del político sin aspiraciones propias, del político **totalmente desinteresado** es una utopía. Pero el frenesí de la aspirabilidad no tiene nada que ver con la mínima ambición política, con el afán de poder discreto, ponderado. La «voluntad de poderío» en que Nietzsche cifraba la más genuina calidad humana deriva hacia estados de vesania cuando absorbe la totalidad del ser. Es, en cambio, necesaria, esencial, cuando se mantiene en sus proporciones justas, con equilibrio, con mesura. En nuestra política, el ansia de poder, el anhelo de escalar posiciones y de conservarlas se ha sobrepasado muy a menudo al deber que todo hombre público tiene de servir a la comunidad. Y aun estos casos han revestido muy rara vez un carácter patológico, el cual no deja de tener interés, no sólo desde el punto de vista clínico, sino desde el puramente biográfico. Las más de las veces han sido simples manifestaciones de la vanidad y la ambición más vulgares. Entre el megalómano desapoderado, que se proyecta hacia la teratología, y el mero trepador criollo, adscripto a la fauna humana más corriente, hay sus diferencias.

Precisamente después del plausible acatamiento congresional a un fallo judicial indeclinable, lo elegante sería que los miembros de uno y otro cuerpo colegislador, sin dar mayor importancia a lo acaecido, puesto que al fin y al cabo se trata de un simple trámite constitucional, continuaran su tarea legislativa con el mismo ritmo acelerado de que últimamente han dado muestras. Otra cosa sería dar a entender que les interesa más el cargo y su duración que el servir desde él a los intereses nacionales que les están, por mandato popular, encomendados. Ahora que la vieja pugna de sorteístas y antisorteístas ha sido plenamente liquidada; ahora que la suerte está ya echada y no es posible volverse contra ella, la actitud elevada, ejemplar, del Congreso sería abordar cuanto antes, como si «aquí no hubiera pasado nada», la legislación necesaria para la convocatoria a Constituyente y aquellas otras leyes de interés público, que, desde hace tiempo, duermen en las gavetas presidenciales de uno y otro cuerpo.

En este punto, nos atenemos a un criterio firme, expuesto ya otras veces: el trámite de las elecciones parciales no debe interferir ni demorar la Constituyente. Partidos, sectores, entidades públicas y privadas y personas de indudable significación han emitido ya sus opiniones sobre la amnistía político-social y su alcance. La amnistía es, como se sabe, paso previo para la convocatoria constituyentista. El Congreso no debe dejar esa ley para las calendas griegas. Tampoco debe abandonar los estudios del Código Electoral, que ha de regir en los comicios para Constituyente. Son tareas importantes y urgentes, de las cuales está pendiente la mayor parte de la opinión del país.

Supérese, pues, todo desaliento y váyase a lo que importa: al trabajo de edificación en lo político, en lo social y en lo económico, que el pueblo espera con justificadísimo anhelo.

Barcos para el turismo

Volvemos a dar nuestro alerta previsor sobre los gravísimos perjuicios que puede causar al turismo la carencia de barcos para que los excursionistas se trasladen desde Miami a la Habana. Algunos datos servirán, quizás, para romper la inexplicable pasividad e indiferencia con que se mira este vitalísimo problema.

Llegó nada menos que a quince mil el número de turistas que dejó de venir desde la ciudad floridana en el invierno de 1935 a 1936. Sumaron más de veinticinco mil los que, ya porque no hallaron pasaje de venida, ya porque no se les pudieron garantizar los de vuelta dentro del término de sus vacaciones, quedaron mal de su grado, durante el invierno de 1936-37, en la mencionada ciudad. ¿Puede calcularse a qué cifra ascenderán los excursionistas norteamericanos que por las mismas razones no puedan visitarnos en este invierno en que, según indicios ciertos y seguras esperanzas se había de triplicar o cuadruplicar su número? No se pueden comprender, a la verdad, tantos y tan porfiados afanes, tantas medidas legislativas, tan intensa y asidua propaganda tan celosa cooperación de todos los elementos sociales, tan reiterados llamamientos al turismo para que después vengan a estrellarse en gran parte sus resultados contra la carencia de buques.

La línea diaria de la Florida a la Habana se ha hecho ya una necesidad turística, agrícola e industrial para Cuba. Aun para los turistas que llegan a la Habana con viaje de ida y vuelta, es indispensable esta línea. Si por cualquier causa o circunstancia imprevista se ve obligado a reembarcarse inmediatamente, le es no sólo más costoso sino también más molesto y enojoso hacerlo en avión.

Y aun para el viaje aviatorio hay que contar con que encuentre pasaje, por que se dan casos en que todos han sido tomados con previsora anticipación.

Agréguense a estos incidentes los de huelgas y perturbaciones, que más de una vez han hecho suspender los viajes de la Florida a la Habana. Si alguna de dichas huelgas durase varias semanas, Cuba se vería privada de todo tráfico marítimo con la región de donde nos viene la generosa zafra del turismo.

También la agricultura y la industria cubanas piden a gritos la línea diaria de vapores de Miami a la Habana .Multitud de frutas y frutos menores que pudieran ser embarcados si existiera este servicio, no pueden salir del país sin cuantiosos gastos de refrigeración, de depósitos y de custodia. Cuéntanse los días que han de esperar para la exportación desde que son recolectados en el interior de la Isla y traídos a la capital, hasta que puedan ser trasladados en uno de los barcos que van semanalmente a Miami.

El Gobierno de Washington subvenciona una compañía por cada línea. La de Florida-Habana recibe como las de todos los vapores mercantes americanos, subsidios oficiales de los Estados Unidos. Es ésta una de las principales razones por las que no se ha establecido ninguna otra línea. Sin subsidio de ninguna clase, iría irremisiblemente al fracaso.

«Life» y «Week News» han publicado sendos artículos y fotografías para medir de un modo exacto la cantidad de barcos que se pudren literalmente en puertos y ríos del Norte. Por eso Inglaterra, Francia, Alemania y otros grandes países, ayudan con subvenciones a sus líneas mercantes para proteger y fomentar el tráfico mercantil e industrial y el turismo.

Se echa de menos cada vez con ansia más viva en Cuba, una marina turística y mercante, conectada con la Florida. El grueso volumen de su capital y los muchos peligros económicos a que se expone, han impedido que haya quienes acometan tamaña empresa. Puede asegurarse que es bastante mayor negocio para el país el subvencionar una línea cubana que para cualquier compañía que se decida a lanzarse al negocio, aun sin subvención oficial.

No nos explicamos que se dediquen tantos esfuerzos y empeños para atraer el turismo y aprovechar sus incalculables beneficios sin que se proceda a ayudar resueltamente el establecimiento de la línea diaria que habrá de resolver el problema de la escasez de vapores de Miami a la Habana. Claro está que el asunto habría de ser detenidamente estudiado, sesudamente calculado, manejado por personas expertas y de notoria solvencia económica y moral y con capital que respondiese a las dos épocas anuales muertas; la de principios de verano y la de comienzos de otoño. Pero el Gobierno que diese sólidas y permanentes garantías a una línea de barcos que nos trajese turistas, iniciaría una nueva actividad, cuyos beneficios no se pueden pesar ni justifipreciar.

FECHAS Y ANIVERSARIOS

DICIEMBRE 9

En 1772 nació en Caulaincourt, Armand Augustin Lucis Caulaincourt, Marqués de dicho nombre y Duque de Vicenza, General francés, Diplomático y Ministro de Estado de Napoleón. El Marqués de Caulaincourt, a las cuatro de la tarde del 4 de abril de 1814 llegó a París llevando la abdicación de Napoleón al trono francés, a favor de su hijo el Rey de Roma.

En 1917 las tropas británicas al mando de Edmund Henry Hynman Allenby, Primer Vizconde de Allenby, tomaron Jerusalén, en una de las más importantes fases de la Guerra Europea. En honor a la santidad del lugar, las tropas de Allenby hicieron su entrada a pie, y se suprimieron los ruidos de cornetas y tambores.

Se cumple el primer aniversario de la trágica muerte de don Juan de la Cierva, ingeniero español inventor del autogiro de su nombre.

DESDE PARIS

UN GRAN CONGRESO DE PEDIATRIA

No hace mucho se reunió en Roma el «Segundo Congreso Internacional para la protección de la infancia». ¿Un poco largo el título, verdad? Pero el objetivo es más largo aún, y más hondo. Los especialistas llaman a eso «Pediatría».

Las sesiones tuvieron lugar en el edificio central de la Ciudad Universitaria y fueron interesantísimas. Los delegados de más de veinte países dijeron todo lo que tenían que decir, se ocuparon del niño y todo lo que lo rodea desde antes de nacer hasta una edad avanzada, y se tocaron no sólo puntos clásicos referentes al niño, casi todos medicales sino también psicológicos, de observación «indirecta» destinada a reforzar la observación «directa».

Cuba estuvo representada por el profesor Félix Hurtado, por el doctor Roberto Valdés Díaz, director del Hospital Infantil de la Habana, y por el doctor Serafín Falcón, médico del Hospital de Maternidad Municipal de la Habana. Estos tres valiosos delegados al Congreso de Roma traían la representación de las instituciones en las cuales trabajan. Menos mal que la institución congresional de Roma, presidida por el profesor Luigi Spolverini, apreció a la delegación cubana no oficial como a las otras, más de veinte, oficiales, que se dieron cita a orillas del Tíber.

Tanto el doctor Valdés Díaz como el profesor Hurtado siguieron ruta hacia la Habana, inmediatamente después de terminadas las labores congresionales. Pero el doctor Falcón se quedó en París.

El doctor Serafín Falcón es un tipo curioso de trabajador. Cuando vivió en París—muchos años; hace años—se dedicó al estudio del niño, desde el punto de vista medical, con tan luminosa tenacidad, con tal acierto, que se ganó el aprecio de uno de los sabios más célebres de París, el profesor Marfan, cuya cátedra, mundialmente conocida, radica en el «Hopital des Enfants Assistés». El profesor Marfan dispensó a Falcón un aprecio raro. Muchos médicos especializados en las enfermedades del niño habían venido, con el tiempo, de la Habana a París, pero desde la época, un poco lejana, en que estuvo en París el Dr. Pedro Lamothe, muy conocido en los círculos científicos y sociales de la Habana, no había venido ningún estudiante vocacional, cien por cien trabajador. Yo recuerdo al doctor Falcón, hace muchos años, cuando, después de haberse recibido de médico en la Habana, se convirtió en «estudiante» en el Barrio Latino. Sonreía siempre, miraba la vida con ojos protegidos con lentes de profesor, iba a la Escuela de Fuericultura—a la cátedra del célebre profesor Veill-Hallé—de la que salió con un diploma. De las manos de Veill-Hallé caía entre las de Marfan, entregando todos sus actos a disciplinas raramente obtenidas en una ciudad que, como París, representa para la juventud una perenne y casi invencible tentación a todos los placeres. Llevaba siempre los bolsillos del gabán atiborrados de libros, de folletos, de tesis. Era el trabajador intelectual perfecto, en suma.

Y hoy ¿sabéis en dónde lo he encontrado, después de muchos años suyos de ausencia de París? Lo encontré en el Barrio Latino, con su misma sonrisa, con sus mismos lentes, con su mismo gabán, con sus mismos folletos, con sus mismas tesis, con sus mismos libros.

—Vengo—me dijo—de ver al profesor Veill-Hallé.

Y después de charlar un rato se despidió:

—Porque tengo que ir a ver al profesor Marfan...

Extraordinario, ¿verdad? Yo, al menos, acostumbrado a ver casos muy raros de amor al estudio y al perfeccionamiento infatigable de su profesión, lo admiro. Falcón está en plena juventud, y, sin embargo pasa por Montmartre y sus tentaciones sin quemarse los pies, como el Profeta pasó sobre las llamas. Después de haber vivido cinco años en París, pasa de nuevo por París y, casi insensiblemente, reanuda el ritmo de su vida parisiense, yendo de Veill-Hallé a Marfan y de la Escuela de Puericultura al Hospital de Niños Asistidos, como si los años no hubieran pasado. Y es en los Serafín Falcón que yo pienso cuando ciertos cubanos me hablan con desilusión de cierto desvío de la juventud hacia otras actividades que no la científica. Estos ejemplares excelentes de la sociedad cubana reivindican el resto. ¿La parábola cristiana no admitía ya la salvación de dos ovejas sarnosas mediante la presencia de una oveja sana?...

Eduardo AVILES RAMIREZ.

CALEFACCION PARA BUZOS

Un ingeniero francés acaba de inventar un aparato que representa un perfeccionamiento muy útil para el penoso oficio del buzo. Mediante dos tubos que conducen agua caliente entre las paredes de la escafandra, se puede proporcionar al buzo una verdadera calefacción para combatir los rigores del frío submarino. Gracias a una señal especial el buzo puede indicar qué temperatura desea.

LLEGARON LAS REINAS — *Por Roseñada*

—¿Y tienen ustedes aquí alguna belleza?
—Sí, ésta...

El CORONEL BATISTA *y los* EXTRANJEROS

Después del discurso pronunciado por el coronel Batista el 20 de noviembre, que dado el papel histórico de quien expresaba sus conceptos, ya significa mucho en la definición de las doctrinas políticas por las que se han de regir los pueblos como el cubano, vinieron las declaraciones de una figura tan sobresaliente en este hemisferio como la de Welles, recogidas por la prensa del día 7. Y si se ha de creer a ambos personajes, el sistema democrático para gobernar América no podrá tener concomitancias con las dos teorías extremistas que luchan por imponer, transitoriamente o no, sus programas totalitarios en algunos países europeos, avalando esa seguridad, en Cuba, la fuerza ciudadana armada que el Ejército representa, y en el resto del continente americano, la civilista escuadra del Tío Sam.

Pero sin necesidad de apelar a la reforma política del Estado, fácil y, por lo visto, engañosa panacea que no resuelve los medulares problemas económicos presentes, para construir el nuevo tipo de vida por el que claman las sociedades adelantadas, análogas a la cubana, con madurez mental de mayoría de edad, se hace imperativo acometer profundos cambios en los tradicionales sistemas de la riqueza y el trabajo—en los Estados Unidos, creando el New Deal; aquí, refiriendo esas reformas al anunciado Plan de reconstrucción—, pues resulta obvio que ningún núcleo humano moderno puede ser gobernado con principios jurídicos y sociales que nacidos en los siglos XVIII y XIX no pueden estar en buen uso todavía.

Y de esa acomodación indeclinable de los nuevos idearios y procedimientos a la nueva etapa histórica, no pueden considerarse exentas las colonias extranjeras que aquí viven. Si de veras aspiran a que se les tenga por parte igual cuando se esboce y fijen los ulteriores contenidos legales en que se cimentará la Cuba diferente que está ahora en el crisol, sería cuerdo que adivinasen en las pugnas de que son testigos un poco lerdas, el signo inequívoco de que este pueblo no querrá otorgar más plazos para cohesionar, si antes no prefieren ceder su sitio, a cuantos sirvan para parir los destinos futuros de una nación decidida a rescatar sus completos fueros de soberanía.

IV

NUEVOS TIEMPOS, NUEVOS METODOS

La sirte fatal que envuelve en su presente género de vida pública a los elementos extranjeros, los españoles entre ellos, es la de su notoria ausencia de habilidad para ganarse la estimación colectiva que casi todos ellos disfrutan, dentro de su esfera, en lo individual. Que el cubano les distinga como personas aisladas y les muestre despego como núcleo, tiene que tener sus causas, pues nada ocurre entre los hombres que no las tenga, y esos motivos quizá residan principalmente en el desmedido andamiaje que dió el español a su afán de asociarse. Si la lógica puede servir aún para desentrañar premisas, ante el espectáculo de tanto centro, colonia, casino y club como peninsulares e isleños han sembrado por la isla, el nativo llega a preguntarse, atónito, pero ¿y semejante asociamiento «contra» quién? Y cuando ha seguido meditando acerca de un hecho tan llamativo y visible—y son muchas y muy añejas ya las veces que se ha entregado a esa meditación—, tuvo que seguir preguntándose: pero ¿es posible que estos buenos hombres puedan «estar» de verdad en Cuba con sosiego, alegría y confianza, cuando tal cuidado ponen en asegurarse un techo regional, provinciano y hasta pueblerino en que dejar transcurrir sus mejores horas de recreo y ocio?

Y si se obra con juicio, hay que reconocer la prudencia de ese análisis, y la preocupación que a legisladores y gobernantes ha debido ocasionarles más de una vez ese fenómeno singular. Porque si el español se aparta de tal modo y tan voluntariamente, ¿cómo se le puede considerar de casa a la hora de escribir leyes y poner la mesa? Si él muestra semejante empeño en seguir siendo de su pueblo, ¿cómo es posible que el cubano le vea hombro con hombro junto a sí, en el noble afán de erigir una nueva patria virtuosa y feliz que a todos cubra con el mismo manto? No se puede pedir si no se da. Ni tampoco basta haber hecho importantes cosas materiales para merecer el aprecio colectivo de una sociedad aun tan tolerante como la cubana.

El español ha rendido en Cuba servicios eminentes, según el balance que de ellos se ha editado recientemente. Mas el cubano, sin embargo, no podrá resolverse a considerarlo suyo, igual al poner que al recibir, mientras aquél no pruebe que puede ser dichoso en este medio sin necesidad de guarecerse bajo el techo aislador de tanta capillita atomizante. O se está en Cuba o en las nubes. Por eso, cuando el Estado actual emprenda esa revolución seria, profunda, reconstructiva y pacífica que el coronel Batista tiene anunciada, habrá que revolucionar también al español, obligándole, si hace falta, a refundirse—en sí mismo y con el país—para que pueda salvarse.

J. M. A.

BUENA PUNTERIA

Tres años antes de morir, el célebre Flammarión se hallaba cierta vez fuera de la ciudad donde estableciera sus cuarteles de invierno, observando con el telescopio un maravilloso cielo estrellado. De pronto sintió que le tocaban en el hombro.

—¿Qué hay?—preguntó al campesino que distrajera su atención.

—¿Dónde aprendió a cazar estrellas, señor?—respondió el campesino. Flammarión se dió cuenta... ¡Era que durante los diez minutos de observación con el telescopio dirigido hacia el cielo habían caído tres estrellas!

Epistolario de OTEYZA

Dr. Fritz B. Talbot.
Cambridge (Estados Unidos).

Ilustre pediatra:

«De padres listos, hijos tontos», venía siendo popular sentencia, que se enunciaba más elegantemente con la siguiente frase: «Los grandes hombres no tienen hijos». Y esto estaba comprobado, pues, en efecto, la Historia no registra caso de hijo de héroe, de sabio o de santo, que compitiese con su padre en heroismo, sabiduría o santidad. O si lo registra, es como excepción, y la excepción ¡confirma la regla!

Por ejemplo, en el caso de los famosos novelistas franceses Dumas (padre e hijo). Cuando Dumas (hijo) obtuvo su enorme éxito con la publicación de «La dama de las camelias», nadie quiso creer que fuese por completo extraño a la realización de tan magna obra Dumas (padre). Y hasta hubo quien le dijo a éste, apremiándole para que lo confesara: «Vamos, no niegue que ha hecho algo de esa novela». A lo que replicó quien éxito igual o mayor obtuvo al publicar «Los tres mosqueteros», «Claro que algo he hecho. Soy el autor... del autor».

También en la literatura castellana hubo ciertos Pina (padre e hijo) que escribían unas comedias tan malas las del hijo como las del padre. Y estuvo sin saberse cuál era el peor de ambos autores, hasta que lo definió el epigrama anónimo que sigue:

«—De los Pina, como autor
¿cuál es peor?
—No colijo.
—Pues está claro, señor.
El padre es mucho peor,
¡porque es el autor del hijo!»

Pero si hasta con las citadas excepciones de un padre y un hijo igualmente gloriosos—los Dumas—y un padre y un hijo lo mismo de desprestigiados—los Pina—tenía yo confirmada la regla de que los padres listos engendrasen hijos tontos, ni sospechaba siquiera que esa regla fuese como las conclusiones matemáticas, en las que es cierta también la recíproca.

Usted ha expuesto esto último ante el **Harvard Medical School**, agravándolo aún, ya que ha dicho que «el nacimiento de niños normales, revela que los padres no han desgastado sus cerebros con esfuerzos de inteligencia... Revelación explicada por usted, mediante psicoanalística teoría de relaciones entre la mente y el sexo, cuyos efectos en el acto generador influyen, que yo no entiendo, a Dios gracias.

Y doy las gracias a Dios por no entender ni eso ni nada del psico análisis, ateniéndome, precisamente a la conclusión que usted ha sacado de aplicar la ciencia de Freud a sus estudios sobre la piedatria. Yo tamal cuidado de mis hijos se refiere, y creo que, si éstos me han salido normales, será debido a que no desgasté mi cerebro con los esfuerzos de inteligencia necesarios para entender tales cosas.

Por cierto que... quisiera hacer a usted una pregunta, señor Talbot. Su padre fué un sabio ¿verdad? Me lo ha revelado ¡la terrible revelación de usted! Pues de que usted es un anormal no cabe la menor duda. Anormalidad, ¡y de las gordas!, constituye el creer que, cuando alguien discurre normalmente, su padre fué una mala bestia. No hay que llegar a tanto, ¡caray!

Lamentando que usted se haya excedido así y haber tenido que decírselo así yo, no me queda sino ofrecerme suyo atento s. s. q. e. s. m.

Luis DE OTEYZA

La Habana, 9 de Diciembre de 1937.

"BAJO TU SIGNO"

En la mesa de trabajo de la redacción, sobre la que hay siempre, por fuerza, mucha prosa que comentar, nos encontramos—¡bello hallazgo!—un libro de poesías de José Raúl López Goldarás. Es costumbre en estos casos agradecer el envío y agregar cuatro líneas afirmando que el libro está muy bien, sin haberlo leído.

Pero el magnífico esfuerzo del excelente camarada y lo que ello representa, merece, en primer término, una detenida lectura del admirable y breve volumen y decir después, sin pretensiones de crítica, que «Bajo tu signo» puede situarse dignamente en un plano de auténtico prestigio literario.

López Goldarás, periodista culto y laborioso, estudiante que estudia, compañero que tiene amplio concepto de la amistad y del deber, trabajador intelectual infatigable, realizó el milagro de abrir, en la marcha forzada de su vida dinámica, un hueco en el corazón y llenarlo de amor. Y a ese gran amor—amor de veinte años—, vigoroso, arrollador, sincero y perenne, dedicó sus pensamientos de poesía y ha dejado en papel de eternidad, como bien explica en el prólogo, todo el ciclo de un amor de plenitud ideal, con sus anhelos, sus esperanzas y sus presunciones.

Dijimos que el libro de Goldarás representaba algo más que un nuevo volumen en el mercado de las letras. Y así es. El poeta, hombre de la nueva generación, que es calificada a veces injustamente como generación torpe y musculosa, ha dicho alto que aún vibra en ella el sentimiento poético, síntesis de lo noble y de lo bello. Y sombrero en mano, besando los pies de la mujer amada, sabe decirle gentilmente:

«He soñado contigo esta tarde...
¿Te interesa saber cómo ha sido?
Pues... tratando de hallarte.

¡He soñado contigo...! ¿Lo sabes?
¿Te interesa saber cómo estabas?
Pues... en todo adorable.

¡Quiero, quiero volver a dormirme
para verte otra vez un instante!

Octavio Valdés de la Torre.

A TRAVES DE LA VIDA

RECORDATORIOS

Muchos antepasados tenían la costumbre de hacer un nudo en el pañuelo para que no se les olvidara determinada cosa que tenían que cumplir. Sucedía, a veces, que olvidaban el encargo o propósito y se preguntaban: —¿Para qué diablos habré hecho este nudo?

Nuestros contemporáneos desmemoriados tendrán pronto un sistema más perfeccionado para acordarse de sus obligaciones. Acaba de fundarse en Berlín y pronto lo será, sin duda, en la Habana, por ese poder de asimilación tan poderoso que poseemos, una compañía que tiene por objeto recordar a las gentes distraídas y olvidadizas, o demasiado ocupadas aquellas fechas que tienen necesidad de saber en tiempo oportuno, como son: vencimiento de pagarés y contribuciones, invitaciones a comer, citas amorosas y de negocios, emplazamientos de justicia, renovación de seguros, día de Santo, cumpleaños y asistencia a bodas fashionables a las nueve y media de la noche.

He aquí en qué consiste el procedimiento: Supongamos que el 16 de marzo, domingo, el señor Presidente lo ha convidado a usted a comer. Como eso no ha ocurrido nunca, ni por Pascua florida, usted está turbado y teme que se le olvide ese gran honor que le dispensan.

¿Qué hace usted? Va a casa de Wilson y compra una tarjeta postal titulada: **Memento**, que es el nombre de la compañía, y escribe en ella: «16 de Marzo. Comida en Palacio. De rango y casaca» y la echa usted al Correo después de firmar (no se olvide) y poner su dirección. Eso lo hace usted el 15, o mejor el 12, porque el Correo no es siempre de fiar en cuestiones de premura ni en otras tampoco. Usted escribe:

«Se le recuerda a «Memento» que el 16, domingo, se come en Palacio y estoy invitado».

Los particulares de la hora, el traje, el auto y las demás cosas que debe usted atender, se le recordarán, si así se pide, en la tarjeta.

Esto, además, lo decimos porque hay personas tan sumamente distraídas o desmemoriadas que necesitan apuntar: «No olvidar que me caso el jueves», y otras que, ensimismadas en el trabajo, llaman al criado y le preguntan: —«¿Yo he comido hoy?» Son infinitas las que nunca recuerdan el número de su teléfono, la calle en que está su casa, si es, por ejemplo, calle 27 esquina a D o al contrario, porque no pueden acostumbrarse a esa amalgama de números y letras. Y no se diga nada de las obligaciones, porque lo primero que se olvida es el dinero que se debe y ha de pagarse, e, inmediatamente, lo que sigue en esas «distracciones», es el agradecimiento que debe tenerse por los favores recibidos.

Los que están «en el poder» por obra de sus grandes méritos o de la fortuna que es ciega, son los primeros que no recuerdan cómo eran «antes» y lo que otros hicieron por ellos. Salen del paso, cuando los apuran, con una promesa que jamás cumplen y estas personas, como se comprenderá, no tienen interés alguno de que nadie recuerde cómo deben portarse las personas decentes.

Todo el beneficio de la Compañía berlinesa **Memento** consiste en la tarjeta que sólo cuesta tres centavos. ¡Pero son tantos los desmemoriados!...

La utilidad sería pingüe si se inventara la manera de poder recordarle, delicadamente, a los demás, ciertas cosas que no debieran olvidarse. Hay muchas personas muy correctas y muy bien educadas que no son acreedoras al menor reproche; pero otras, por ejemplo, que reciben de este periódico infinitos servicios y favores que les hace gratuíta y generosamente, no sólo no se dan por apercibidas, sino que pagan con ingratitudes, como deben haber notado los lectores por las cosas que se ve obligado a decir el Director de este periódico, muchas veces misericordioso.

Confiar en la conciencia humana es escribir en la arena movediza de las playas, y por eso es que hasta ahora no se ha fundado ninguna Compañía que no sea bajo el estatuto de «dando y dando»...

Héctor DE SAAVEDRA

ENTRE LINEAS

—Un aspecto del discurso de Fico López en la Cámara.
—Mil bachilleres recibirán esta noche la investidura.

Una de las características del brillante discurso que en la velada conmemorativa de la Cámara de Representantes pronunciara en la noche del martes el doctor Juan Francisco López, Representante liberal por las Villas, fué la loa a Mariana Grajales, la madre de los Maceo.

Realmente, si grande, inmensa, fué la gloria de los hijos, acaso fué más radiante aún en el orden de los valores espirituales, la gloria de aquella excelsa mujer que los diera a la Patria en holocausto.

Cuando se estudia la personalidad de Mariana Grajales en relación con el extraordinario valimiento, con el genio y el valor, el desinterés y el denuedo de los Maceo, se advierte rápidamente que existe un luminoso paralelismo entre los hijos y la madre, que se complementan entre sí.

Si la biografía de cualquiera de los centauros es digna de la admiración continental, la de la madre tiene también, los más altos quilates y despierta la más insigne reverencia, situándola entre las mujeres más célebres de la Historia.

¿De qué elemento celeste, de qué espíritu y carne, habrá sido formada aquella mujer para quien la Patria irredenta estaba por encima del más profundo, del más entrañable de todos los amores, de todos los dolores de todas las agonías, de todos los sacrificios y de todos los deberes?

¿Qué mujer es esa que curando moribundo, a un hijo, le dice a uno de los otros, niño aún: «¡Empínate, que ya es hora de que estés en el campamento!»?

¿A qué seguir?...

Bello discurso el del poeta y orador villareño, haciendo el panegírico del hijo y de la madre, inmortales.

Mil bachilleres, últimamente graduados, de la Habana, recibirán esta noche la simbólica investidura en el Anfiteatro Municipal.

Mil jóvenes... Los «pinos nuevos» de que hablara el Apóstol.

Terminan sus estudios en la Segunda Enseñanza—página en la que palpitan ahincados y nobles desvelos, extraordinarios sacrificios, afán de ruta y de triunfo—y se dirigen hacia la Universidad, hacia el Alma Máter, amorosa, dulce, para consagrar sus esperanzas, culminar sus aspiraciones, salir de nuevo a la lucha por la vida y en ella imponer el cetro de la victoria.

¡Cuánta rica promesa, cuánto sueño de pureza y de bien!

La Patria, orgullosa, los bendecirá esta noche.

E. F. A.

DE LO BUENO, POCO

Don Jacinto Benavente acababa de de la nueva comedia en cinco jornadas que el insigne autor destina a la compañía del teatro Español.

Margarita, sinceramente entusiasmada, dice al maestro:

—¡Admirable! En estos tres actos hay ya una gran comedia perfectamente acabada.

—Entonces—interviene rápido el autor—, si a usted le parece, no escribo más, ahorro dos actos... y puede que alguna contrariedad...

BUEN REGALO

—Tío, esta noche he tenido un sueño delicioso.

—¿Qué has soñado?

—Pues he soñado que usted me había regalado cien duros.

—¡Bueno, hombre, bueno!... Quédate con ellos. Te los regalo.

BERLIN, TEATRO DE UN GRAN MOMENTO HISTORICO

No. 22—Año V—Octubre 1937 de la Revista Alemana.

Especialmente interesante es el último número de la «Revista Alemana» que nos envía la Ibero-Amerika Verlag de Hamburgo. Sus artículos firmados por hombres prominentes de la política, del comercio, del arte y de la ciencia y su bien seleccionado material gráfico —con una nueva y más perfecta técnica del arte fotográfico aplicado por primera vez en este número— nos proporciona un esquema exacto de Alemania como el país de los grandes congresos, de las grandes exposiciones y últimamente teatro del encuentro de los dos hombres protagonistas de una nueva era para la historia de Europa.

Los congresos y exposiciones constituyen algunos de los nuevos sistemas que se utilizan en la Alemania actual más como medio de ilustración popular que como simple réclame comercial. De ahí la importancia y trascendencia que se les da. Las grandes exposiciones son manifestaciones objetivas para el pueblo de lo que ha logrado el nacionalismo y los congresos una especie de rendición de cuentas de los jefes conscientes y responsables.

Solemnísimo ha sido el quinto congreso del partido en Nuremberg dedicado a honrar al Trabajo, el primero y más sagrado derecho del pueblo que en esta época se identifica con la vida y la condición humana mismas. Este espíritu lo encarna particularmente la institución del Frente del Trabajo, la mayor organización del pueblo en masa, quizá de todas las épocas, la cual combate contra el orgullo de casta lo mismo que contra la lucha de clases y no admite las huelgas ni tolera los «outlocks». Una vez más el Führer recibió el apoteosis del pueblo alemán representado en las secciones de la S.A. y Servicio del Trabajo, del ejército y del cuerpo de los jefes políticos, de la juventud hitleriana, del mundo obrero y del mundo femenino, ante quienes el Führer pronunciara estas palabras que significan lo más positivo que un gobernante puede hacer por su nación: «Alemania tiene otra vez derecho de sentirse satisfecha de su labor, porque este trabajo se apoya en la voluntad de trabajar de todo un pueblo grande y laborioso.» Su máxima «Honrad al trabajo y respetad al trabajador» pasará a ser un lema moral de la sociedad del futuro.

Si grande ha sido este acontecimiento para la vida interna de Alemania, presenciado por representantes de todas las naciones extranjeras, mayor resonancia ha tenido aún la visita del jefe del Fascismo al jefe del Nacionalsocialismo. El mundo entero concentró su atención en este momento histórico y sufrió el vértigo del mismo interrogante: «Paz o Guerra?»

Mas esta incógnita, que en otra época hubiera sido secreto entre bastidores y asunto de «los de arriba», fué una declaración solemne ante los 115 millones de alemanes e italianos y ante el millón de testigos oculares del Estadio Olímpico: «El eje Roma-Berlín no es un arma de ataque ni una barrera divisoria entre las naciones europeas. Sólo en una dirección se encuentra en resuelta posición de defensa, ante el peligro que entraña para la cultura y la civilización de la humanidad el bolchevismo internacional». El Dr. Kurt Johannsen en su artículo sobre el significado de la visita de Mussolini a Hitler expresa: «Ambos jefes han experimentado los horrores de la guerra en las trincheras de primera línea y en el lazareto, de ahí que no puedan desear sino la paz para sus naciones. ¿O es que tal vez en Francia o en Alemania, en Italia o en Inglaterra existe un solo excombatiente que no considere una repetición del espantoso cataclismo de 1914 a 1918 como la peor de las desgracias imaginables?»

No menos interesantes son las síntesis ilustradas de las grandes exposiciones, como la del arte alemán en Munich, abierta en un nuevo y bellísimo edificio bautizado por el Führer en el día de la inauguración con el nombre de la Casa del Arte Alemán. Según el concepto del Führer, el arte debe llenar una grande y noble misión de bien público en la comunidad moderna, como es la de educar y elevar a la masa popular y dijo textualmente: «El verdadero arte es perdurable en sus manifestaciones, sólo aquel arte que posea valores eternos para nuestro pueblo merece ser conservado y por eso esta Casa del Arte Alemán es un templo, no para expresiones de un arte de moda, sino para el verdadero y eterno arte alemán». Dejamos a juicio del lector las láminas que representan lo que el nuevo espíritu alemán ha clasificado de «arte degenerado».

Destácanse también en forma especial en esta revista las relaciones de Alemania con otros países y sus deseos de acercamiento. Las juventudes de España, Portugal y muchos surdamericanos descendientes de alemanes han estado en Alemania para compartir con los muchachos alemanes. Intelectuales y profesionales de Sudamérica, ya médicos, ingenieros o arquitectos, etc., técnicos de élite dirigente de sus respectivos países y estudiantes encuentran en Alemania un país acogedor y dispuesto siempre a colaborar en el progreso del mundo. En una palabra esto quiere decir que la Alemania actual avalúa todas las fuerzas positivas y los elementos vivos de un país: al muchacho, al joven que se inicia y al activo de la vida social.

M.E.C.D. 2016

MATANCERAS

Las bodas del sábado

Brillante acto nupcial.

En la hermosa casa de la calle de Maceo núm. 138, tuvo efecto el pasado día cuatro de Diciembre, el matrimonio de la interesante y culta señora Coralia Bautista Valera y el caballeroso joven Feliciano Gutiérrez Castro, que ante el Notario, doctor Luis Pérez Primo, juráronse amor eterno, sancionando así sus esponsales.

Como testigos de la feliz pareja rubricaron el pliego matrimonial por la novia, el Dr. Jesús López Luis, el Sr. José Manuel García Alvarez Administrador de la Zona Fiscal, y por el novio, el señor Adolfo Hurwes, Jefe de la Policía Especial del Gobierno Provincial, y el rico comerciante capitalino Lorenzo Fuentes Cabeza.

Decorada con flores las más fragantes de la estación, un marco de inmaculada blancura, al que daban sus fragancias las pomposas hipomeas de este privilegiado Diciembre, sirvió de marco a Coralia y Feliciano, para ese augusto instante en que por los vínculos de la ley, fundían para siempre sus almas y sus destinos.

Para asistir a esta boda vino expresamente desde Camagüey, el hermano de la desposada, el Teniente Coronel Desiderio Sánchez Valera, que fué Jefe Militar de este Distrito largo tiempo y su esposa la bella dama Lucila Garbalosa de Sánchez, a los que acompañaban un grupo de distinguidos matrimonios de la élite camagueyana.

Con una esplendidez rayana en derroche fueron obsequiados cuantos testificaron esas bodas, sirviendo un buffett magnífico, que estuvo a cargo del Gran Hotel París, de la Calzada de Tirry, la privilegiada casa de Nena Zabala de Parra.

La dolencia que me retiene en mi hogar desde hace varios días, me privó de asistir a este acto, para el que gentilmente fuí invitado por la señora Adelaida Valera González, que con sus hijos, deshízose en atenciones esa noche del sábado, para los innúmeros visitantes que honraron su casa.

Sea eterna la honey moon de la venturosa pareja.

Un gran acontecimiento

La noche del viernes.

Se abre ese día la Exposición de Publicaciones Periódicas, que con tanto afán y tantos entusiasmos ha venido organizando el Director de la Biblioteca Pública de Matanzas, señor Pedro L. Avalos y Torrens.

Invitadas al acto las autoridades y altos funcionarios de la Secretaría de Educación, han prometido su asistencia, presagiándosenos esas horas como de una inusitada brillantez.

En la sesión inaugural de dicha Exposición, será objeto de un homenaje elocuente el Director del DIARIO DE LA MARINA, Dr. José I. Rivero y Alonso, al que se hará entrega de un diploma que le concede el jurado a nuestra Centenaria publicación.

Unas afectuosas líneas de mi querido Director me honran dándome su representación para ese acto, en la imposibilidad como se haya de venir a Matanzas ese día, por compromisos ineludibles contraídos anteriormente.

Varadero

En pleno invierno.

Una visita grata en extremo hicimos el martes a la Playa Azul de los Cardenenses, correspondiendo a la invitación que nos hicieran el Jefe Militar del Distrito, Comandante Domingo Pérez Arocha y su distinguida esposa, la señora Violeta Salvador Santana, que tenía de huésped ese día, a un joven matrimonio americano, al que desearon mostrar aquella joya de la naturaleza que es orgullo muy legítimo de los cardenenses.

Después de un opíparo almuerzo en el Hotel de Torres, que ha ampliado espléndidamente su edificio con nuevas naves y lo ha dotado del más grande confort, visitamos las posesiones de Mr. Dupont, el regio palacio que en la península de Hicacos ha levantado el multimillonario americano, para su placer y su recreo.

Acompañaban a los esposos Pérez Arocha-Salvador, con el joven y simpático matrimonio americano al que agasajaban ese día, sus hijos, Ramón Suárez Calderín y Babyta Pérez Salvador, José Curbelo y Cucú Cueto, y la lindísima Viola, la señorita Aguirre y el señor Aguirre, Luis Pérez Salvador, la encantadora Chata, la Benjamín de la familia y el Cronista.

Tratar de reflejar aquí lo que es aquel edén de Mr. Dupont, sería tarea para un pincel y no para una pluma. Desde las terrazas del Palacio, levantado casi dentro de las mismas rocas que bate el mar, se extiende el Malecón particular hecho por Mr. Dupont, colindante con la playa privada, para sus amigos y familiares.

Ocho máquinas en los garages, seis yachts en el pequeño embarcadero, y por doquiere parques ingleses en los que se yerguen augustas las palmas y los cocoteros, con una carretera asfaltada que se inicia desde el Varadero de los cardenenses, hasta el final de la península, completan el señorío de ese gentleman que sabe vivir como un verdadero Rajah.

De Dupont nos dirigimos a Kawama Camp, el Paraíso del Coronel Eugenio Silva y Alfonso, el rincón de más aristocrática placidez que puede ofrecerle Cuba al turista.

Todo allí responde al buen gusto de su propietario, se refleja en todo la alcurnia y los pañales del hombre distinguido que a pulmón, puede decirse, por su propio esfuerzo, ha fomentado en plena Playa de Varadero, el más confortable y más bello resort.

Los pequeñoñs bungalows para matrimonios, con sus baños privados, el bar que semeja la popa de un barco, el gran salón comedor con sus paredes de piedra viva, las galerías amuebladas con preciosos mimbres forrados de cuero rojo, el salón de recibo, donde se admiran muebles centenarios, de tallas riquísimas pertenecientes a la Casa de Alfonso y de Aldama, feudatarios matanceros de los que hablé no ha mucho cuando mi visita a la finca «Acana».

Miniaturas de Mejaski, porcelanas de Sevres, bronces, mármoles, todo lo que fué lujo y boato de aquella aristocrática familia, los ha reunido el Coronel Eugenio Silva en un saloncito que respira el pasado legendario de su noble origen.

Después la Capilla, ofrenda romanticamente piadosa, que ha ofrecido el Coronel a la memoria de su infortunada esposa la gran dama Georgina Giquel, su compañera, su ayuda y su más eficaz cooperadora, en esa obra que debe enorgullecerse a todo cubano bien nacido.

En la casa que ocupó en vida la señora Giquel ha levantado un altar de piedra escúlpida, el Coronel Silva y en él se venera una preciosa imagen de Santa Teresita —la más bella que quizás exista en Cuba, de la milagrosa santita— traída de París por la señorita Mendiola.

Un retablo en maderas policromadas de la Sagrada Cena, su baptisterio de granito, réplica del de la Iglesia villareña, afectando la forma de un pilón, y sus bancos también de granito, completa, con su argentina campana, la severidad de esa Capilla del Kawama Camp.

Hay en construcción nuevos edificios, uno de ellos, soberbiamente majestuoso, y parques con pequeños kioscos en la Playa Norte y sus muelles en el lago de la margen Sur del resort.

De todo eso disfrutamos el martes con los esposos Pérez Arocha-Salvador, en nuestra visita al Varadero de Paquito González Bacallao.

El Comandante Guerra

Enfermo.

Guarda cama desde hace más de una semana víctima de una afección grippal que lo aleja del servicio, el joven Oficial del Regimiento «Plácido», que es Presidente del Club que tan entusiastamente edificara el pasado verano en terrenos de Dubrocq el poético balneario, que fué rendezvous de nuestra sociedad más distinguida.

Asiste al Comandante Basilio Guerra el Capitán Médico del Ejército, doctor Juan F. Saavedra, en cuyas manos esperamos verlo cuanto antes restablecido de un todo.

Un traslado

Para la casa número ciento dos de la Calzada de Tirry acaba de trasladarse en compañía de sus hijos, la apreciable dama Martina Cossío viuda de Montes.

Deja su casa de la Playa, que acaba de venderle a los esposos Abreu-Araña, que a ella se trasladarán en la próxima Primavera.

En la imposibilidad de despedirse personalmente de sus muchas amistades de este quartier, encomienda a mi pluma, la señora viuda de Montes, lo haga por este medio, lo que tan gustoso cumplo.

A San Miguel

Un grupo de matrimonios.

Pasaron por Matanzas el lunes con dirección al Vichy Cubano el ex-Director de la Renta que es hoy Administrador del periódico «El Mundo», doctor Alejandro Herrera y Arango, y su interesante y gentil esposa, la doctora María Pepa Catá y Menéndez.

Los acompañaban el doctor Eloy Fernández y su señora, la dama tan simpática Carmen Solana, y el señor Raúl Barrios y su bella y elegantísima esposa, Silvia Fernández Castro.

Fueron huésped en el resort de Don Manuel Abril Ochoa, esos temporadistas, de la señora viuda de Catá, la muy distinguida dama Cheché Menéndez.

A su paso por Matanzas honraron mi casa, donde brindamos por esa encantadora pouppé que es la idolatría de los esposos Herrera, la lindísima Consuelito.

Mis reiterados saludos a esos matrimonios.

La primogénita

De una joven pareja.

Marta Hurtado de Mendoza y Abete y Theudis Iraeta Martínez, besan alborozados desde la mañana del pasado lunes, a una linda chiquilla, que es fruto primero de su feliz unión.

Con los regocijados papás, comparten esas alegrías, mi querido amigo el distinguido periodista Corpus Iraeta Lecuona y Amelia Martínez, y Gustavo H. de Mendoza y Angela Abete de Hurtado de Mendoza, abuelos de la nueva habanerita.

Con mi enhorabuena a ese matrimonio, mis parabienes para los jóvenes abuelos.

Postulaciones

Para la Tómbola de las Siervas.

Van aquí los veinte y cinco niños de los que imploro un juguete, una chuchería cualquiera para el gran festival de Navidad que tendrá efecto el día 26 del corriente en el Convento de las Siervas de María.

Juanín y Bertha Quintana y Pita, Julio y Gonzalo Caballero y Descalzo, Manolo y Nenita Abete y Fernández, Gustavo, Josefina y Armando Rodríguez Madán, Jenaro Gutiérrez de Alea y Novoa, Haydée y Bertha Cabrera y Espinosa, María Elvira Moré y Borges, Silvito Blanco y Quesada, Antonio Fernández y Costales, Milagros Carballo y Carbó, José Alberto Rojas y Penichet Matildita de Vera y Palacios, Cotica y Felito Treserra y Mesa, Nenita, Luisito y Florencito Tapia y Alberty, y Samuelín y José Cabrera y Espinosa.

Recordaré a las damas señoritas que integran los siete Comités de Colecta que hoy jueves se celebra importantísima junta en el Convento de las Siervas de María a las tres de la tarde.

Se tratarán, en líneas generales, los números del Festival de Navidad del día veinte seis, con sus muchísimos atractivos para la chiquillería.

No debe nadie faltar.

La señora de Saavedra

Entre congratulaciones.

Día de grandes satisfacciones fué para la esposa del viejo periodista Carmelo Saavedra Mató, ese del pasado lunes en que celebró su onomástica fiesta ella y su hija Chela, la bella señora de Rodríguez.

Recibieron durante las horas de la tarde, viéndose colmada de sus amistades, aquella residencia de frente a la Milagrosa.

Tuvieron en horas de la noche una comida en familia, para la que vinieron a Matanzas, todos sus hijos y la legión de sus nietos.

Con la señora de Saavedra y la señora de Rodríguez —las dos Ases— hicieron los honores a sus visitantes, sus encantadoras hijas, las gentiles señoritas Saavedra.

Felicidades.

La última nota

Para dar las nuevas adhesiones a la comida del domingo en Velasco, en honor del team de Basket de La Milagrosa, iniciativa de la que son «leaders» las señoras Consuelo García de Bretos y Lola Rodríguez de Argüelles.

Señora Josefina Sierra de Jordán, Bebyta Oliva, Antonio González, Ramón Fernández y Angélica del Campo, Lorenzo Solchaga y Manolita Miliián, Regla Moreno, Joaquín de Rojas Jr., Fina Rabelo, Angel Pequeño, Gustavo Morejón y Consuelo Beracierto, Capitán Alfonso Bustamante y señora Rosa Ugarte.

Ofrecerá la comida la señora María Dolores Núñez de Beato, y pronunciara también breves palabras el Alcalde Municipal César Casas, al hacer entrega de los diplomas que se ofrecerán a las jugadoras.

La Orquesta de los Hermanos Melero, contratada por el Alcalde Municipal, amenizará la comida, ofreciendo un bello programa bailable.

Gran noche la del domingo en el Hotel Velasco.

Manolo JARQUIN

Nuevo Curso

Comienza Enero 3, 1938

Estudie Inglés, Administración de Negocios, y Ciencia Secretaril en uno de los más antiguos, grandes y mejores Colegios Comerciales de América.

Dé a Ud. mismo una oportunidad de conocer y experimentar la verdadera cultura del Estado de Virginia, famosa en el mundo entero.

Plena información en los cursos ofrecidos, precios de enseñanza, gastos de hospedaje, etc., inmediatamente suministrados al pedir informes.

SMITHDEAL - MASSEY COLLEGE

Richmond, Virginia-U.S.A.

CUANDO LA ECZEMA LE MARTIRIZA

Obtenga un frasco de Aceite Esmeralda Moone. Seca la eczema, las herpes y todas las erupciones de la piel muy pronto.

Esta maravillosa receta de un médico, conocida en todo el mundo como el Aceite Esmeralda Moone, es tan eficaz en el tratamiento de las enfermedades de la piel, que la picazón de la eczema cesa a la primera aplicación.

Unas cuantas aplicaciones más, y el más obstinado caso de eczema es vencido y muy rara vez se repite.

En el tratamiento de úlceras supurantes, abcesos y diviesos o clacotes, su eficacia es extraordinaria.

El Aceite Esmeralda Moone está de venta en todas las farmacias.

HAGA LO MISMO MAS DE 50,000 MEDICOS USAN Y RECOMIENDAN EL AGUA PLUTO CONTRA LOS ESTREÑIMIENTOS Alivia en 1 HORA

PREPARACION DE WAMPOLE

Fortalece el sistema, enriquece la sangre, aumenta la resistencia del organismo contra las enfermedades. El tónico *ideal* para todas las edades.

AGRADABLE AL PALADAR

EN DOS TAMAÑOS — GRANDE Y PEQUEÑO

1420

Dr. Bengué, 16, Rue Ballu, París

BAUME BENGUE

Curacion radical de

GOTA-REUMATISMOS NEURALGIAS

De venta en todas las farmacias y droguerías.

HOY A LAS 9

El Crimen de Lord Arthur

COMEDIA EN TRES ACTOS DIVIDIDA EN 6 CUADROS

ADAPTACIÓN DE LA NOVELA DEL MISMO TITULO DE OSCAR WILDE POR JOSÉ ANGEL BUESA

ESTACION CMK (HOTEL PLAZA) (730 K. C.)

Radiodifusión O'Shea

CONJUNTO

MARCELO AGUDO

CON

LA COOPERACION DE LA PRIMERA ACTRIZ

PILAR BERMUDEZ

TRASMISION CORTESIA DE LA

LECHE CONDENSADA

La Lechera

EL ALIMENTO DE LOS NIÑOS SANOS, FUERTES Y HERMOSOS

ADORNOS para VESTIDOS

Cierres de fantasía, borlas, flecos en colores, galones, lentejuelas, paillets, mostacilla, hilo de perlas, chapas de metal, botones, clips, hebillas de fantasía.

Bazar Inglés

Galiano y San Miguel.

CRONICA HABANERA

ANIVERSARIO DE BODA

Entre halagos, entre congratulaciones innumerables, pasarán hoy el día, por cumplir cuatro años de casados, el doctor Antonio Martínez Fraga, Presidente de la Cámara de Representantes, y su esposa, tan joven y tan bella, Gloria Valdés Reimundo.

La señora de Martínez Fraga, cuyo retrato engalana esta sección, nos encarga participar a sus amistades que no recibe.

Muchas felicidades le deseamos.

LA COMIDA DE ANOCHE.—Un homenaje más de afecto y simpatía con motivo de su viaje, recibieron anoche el Ministro de Uruguay Excmo Señor Mateo Marques Castro y su distinguida esposa Corina Sere Rucker.

Dicho homenaje consistió en una gran comida ofrecida en el Hotel Nacional por el Secretario de Estado doctor Juan J. Remos y por su gentil esposa Mercedes Carballal.

Un primor la mesa.

Su adorno—a base de lindas corbeilles de dalias, gladiolos y azucenas— era una obra exquisita del jardín «La Dalia» el tan renombrado jardín del Vedado.

Eran los invitados.

El Embajador de los Estados Unidos, Excmo. Señor J. Butler Wright señora Harriet de Wright.

El Ministro del Ecuador, Excmo Señor Víctor Zevallos y señora Ester Castillo.

El Ministro de Colombia, Excmo. Señor Ricardo Gutiérrez Lee y señora Carmelina Terry.

El Ministro de Haití, Excmo Señor Justin Barau y señora de Barau.

El Encargado de Negocios del Perú, Señor Salvador M. Cavero y señora María C. de Cavero.

El Secretario de Agricultura, señor Amadeo López Castro y señora Corali R. Sampedro.

El Secretario de Educación, doctor Fernando Sirgo y señora Mercy Remos.

El Subsecretario de Estado, doctor Miguel Angel Campa, y señora Terina Rof.

El Ministro de Cuba en el Japón, señor Enrique Mustelier y señora Carla Maas.

El teniente coronel Mundito Ferrer y señora Laura Diestro.

El capitán Aurelio García Leal y señora Carmen Mota.

El Cónsul del Uruguay, señor César Gorri.

El doctor Pastor del Río y señora Stella Martínez Moles, el ingeniero José M. Cosculluela y señora Esther Iduate, y el doctor Eulalio Guerra, Agregado al Protocolo y señora Margarita Alvarez.

Las señoritas Mary Wright, Miguelina de la Campa, Georgina Bolaños Lydia Rodríguez y María Antonia Armand.

El doctor Antonio Sánchez de Bustamante y Montoro.

El joven Virgilio Remos.

Y los ayudantes del Secretario de Estado, capitán Carlos Ponce y teniente José López.

NENA NODARSE DE BELTRAN —El próximo sábado por la vía de la Florida llegarán de su viaje alrededor del mundo el estimado amigo Luis Beltrán y su gentilísima esposa Nena Nodarse.

La señora de Beltrán recibirá con tal motivo el lunes y el martes, en su residencia del Reparto Miramar, a sus amistades que deseen saludarla.

Bienvenidos.

AUDITORIUN. —Muy concurrido se ha de ver hoy el teatro Auditorium con motivo de exhibirse la interesante film «Melodías de Broadway» en la que triunfan Eleonor Powell y Robert Taylor.

«Melodías de Broadway» es el más lujoso espectáculo cinematográfico de la temporada.

Tema para la crónica.

RECIBO ELEGANTE.—En la tarde de ayer, con motivo de estar de días, tuvo un recibo en su residencia de la calle Virtudes, la señora Conchita Valdivia, gentil e interesante esposa del señor Humberto Santo Tomás.

Recibo elegante que se prolongó hasta altas horas de la noche reinando la más completa animación en todos momentos.

En el comedor de la casa fué servido el buffet.

Un buffet espléndido que aparecía dispuesto sobre una mesa preciosa cubierta por rico mantel de encaje.

Daremos algunos nombres de la concurrencia.

Entre las señoras este grupo distinguido de damas.

Marcela Cleard de Barnet, distinguida esposa del ex-Presidente de la República señor José A. Barnet.

Gloria Valdés Reimundo de Martínez Fraga, la bella y encantadora señora del Presidente de la Cámara.

Isabel Hernández de Despradel, esposa del Ministro de Santo Domingo.

La Condesa de Villanueva.

Amelia Solberg de Hoskinson, María Dolores Machín viuda de Upmann, Renée Molina de García Kohly, María Josefa Agüero de Recio, Chela Robelín de Morales Broderman, María Montalvo de Soto Navarro, Lolita Fernández de Velasco de Montalvo, Esperanza Solís de Aguiar, y América Andricain de Carbonell, esposa del Embajador de Cuba en México.

Rita María Arango de O-Naghten.

Rosita Cadaval de Rayneri.

Mercedes Valdés Chacón de Calvo, Wicha Valdés Chacón de Kindelán, Aurora de Quesada de Masnata, María del Pilar Codina de Muñiz, Nena Pérez Piquero de Castañeda, Juanita Fabián de Mayorkas, Sylvia Vieites de Maxwell, Carmelina Tarafa de Montalvo, Mercedes Hidalgo Gato de Lara.

Nena Pessino de Baguer.

Blanquita Fernández de Castro de Jardines, Talita Quintana de Rodríguez Valiente, Sara y Leonor Soliño, Eva García de León, Teté Robelín viuda de la Guardia, Machú Quintana de Codina, Cucuca Llanso de Carreño, María Ursula Ducassi de Blanco Herrera y Nena Ponce de León de Bustillo.

Sofía Arenal de Cárdenas.

María Ofelia Berenguer de Rodríguez Lerdián, Berta Pla de Morán, María Julia Arenal de Goirigolzarri, Piedad Díaz de Martínez, María Teresa Morán de Fonts, Buenaventura González de Pichardo, Eugenita Ovies de Viurrún, Rosita Bauzá de Hernández Guzmán y Matilde León de Armand.

Mrs. Clarence L. Marine.

Billie Boullosa de Diez Burgos, Elvira Pérez de Errasti, Flora Mora de Giró, Flor Berenguer de Seigle, Florinda Jardines de Viamontes, Mariana Valdivia de Malaret, Panchita Ponce de León de Blasco, Mercedes Ponce de León de Machado.

Nena Suárez Rivas de Casabuena, América Codina, Otilia Ramos de Rodríguez, Leonila Fina de Fernández Mederos, Adela García de Zumeta, Nicolasa Zabala de Llerandi, Nena Obregón de Suárez.

Alicia Herrera.

Y Lydia de Rivera.

Señoritas.

Panchita Martínez, Olga Hinze, Yoska Pichardo, Bebé Torruella, Nenita Mesa, Margarita y María García Gutiérrez.

En horas de la tarde cantaron con gusto extraordinario las conocidas sopranos María Teresa Morán de Fonts y María del Carmen Vinent, acompañadas al piano por la señora Blanquita Fernández de Castro de Jardines y por la señorita Margarita García Gutiérrez.

(Continúa en la página SIETE)

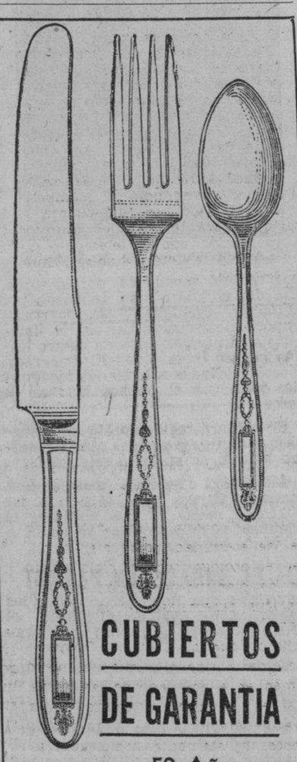

CUBIERTOS DE GARANTIA

50 Años

MODELO GROSVENOR

24 piezas $26.00

COMPLETO SURTIDO de PIEZAS DE MESA Y SERVICIO

JOYERIA LE TRIANON

S. FONDON GALIANO 91

CORTES Y RETAZOS

Un corte de vestido, en cualquiera de las nuevas telas, puede costarle una cantidad insignificante si usted aprovecha la liquidación permanente de Cortes y Retazos, que tenemos en una de las mesas de entrada, por san rafael. Todos los días hay allí algo nuevo. Le conviene ver esa mesa de Restos cada vez que venga.

fin de siglo

san rafael y águila

M-5991-92-93

NADA MAS BARATO NI MAS ELEGANTE PODRIA USTED ADQUIRIR PARA SUS NIÑOS

TRAJECITOS

de franela y de sarga, a

1.65

He aquí dos modelos que sus hijos acogerán con especial agrado, sobre todo en los días de temperatura fresca. El de la izquierda, está confeccionado en franela a listas, tonos gris o beige, con cuello y bocamangas en color entero contrastante y adornos de galones. El otro, está hecho con sarga prusia y tiene preciosos adornos de bordados y galones. Ambos impecablemente confeccionados en materiales duraderos de excelente calidad.

Tallas de 1 a 10 años

Véalos usted en el segundo piso, en unión de múltiples otras Novedades que allí presentamos, tanto para Niños, como para Niñas.

fin de siglo

san rafael y águila, tlfns: m-5991-92-93

SUS MEJORES AMIGAS LA ABANDONARÁN!

Huirán de un ser tan irritable como usted. No espere más. Tome la Fandorine. Es un regulador de la sangre y de los nervios que detendrá y hará desaparecer todos los desórdenes que la hacen sufrir, devolviéndole la felicidad. La Fandorine, que regulariza los periodos, es indispensable a la mujer para conservarle su felicidad y buen humor.

FANDORINE

equilibra la salud de la mujer

Establecimientos CHATELAIN, 2, rue de Valenciennes, París.

M.E.C.D. 2016

ESCENARIO y PANTALLA

RADIO CINE: «LAS MASAS RUGEN»

La demagogia es el vicio cardinal de la política. Por demagogia se han cometido los más horrendos crímenes judiciales del mundo, desde aquel que se perpetró en el monte Calvario hasta los que hoy tienen lugar en todas partes como consecuencia del odio clasista, racista o ideológico. La voz de blasfemia y de odio que movió al populacho de Jerusalén contra el Inocente es, salvando las distancias y superando todas las diferencias, la misma que, a través de todos los tiempos, ha condenado al inocente, cada vez que así ha convenido al interés sectario de persona o de grupo.

La historia de los asesinatos forenses es muy larga. Todavía está fresca en nuestra memoria la revivencia del proceso Dreyfus hecha en «La vida de Emilio Zola», película recientemente estrenada. En este mismo año se ha exhibido otro «film», «Bajo el puente» («Winterset»), inspirado en el caso de Sacco y Vanzetti. En los Estados Unidos las aplicaciones de la ley de Lynch y las tenebrosas venganzas del Ku-Klux-Klan han dado también copiosa materia al cine.

«Las masas rugen» es una película de este tipo. Tiene toda la forma de un documento satírico-social, un alegato vibrante y lleno de eficacia contra las influencias, a veces decisivas, que la política ejerce sobre la justicia, aliándose con el odio racial, con los prejuicios de abolengo o de clase, con todo sentimiento primario capaz de utilizarse en un momento dado para soliviantar a las turbas.

En este caso, un «politician», fiscal en un pueblo del sur de los Estados Unidos, aprovecha los antagonismos y rencillas dejados por la guerra de secesión y avivados cada vez que se conmemora alguna de sus fechas salientes, para inventar un culpable en el proceso que se sigue por el asesinato de una bella muchacha, satisfacer de ese modo las ansias del populacho fanatizado y asegurarse la postulación para gobernador del Estado.

La sátira es de una crudeza y de un realismo lancinantes. Mervyn Le Roy, director hábil, no ha omitido un solo detalle capaz de impresionar al público. A la víctima nos la presenta como una linda escolar, riente y enamorada de la vida. A su victimario oficial, como a un modesto muchacho del norte, consagrado por vocación al magisterio, hombre de buena fe, laborioso y serio, cuyo sólo atuendo transpira inocencia. El fiscal, en cambio, es un policastro logrero y sin escrúpulos, capaz de la más burda fechoría con tal de conseguir su propósito. Tiene, sin embargo, la astucia y el poder de seducción del demagogo.

Precisamente lo que puede argüirse en contra de la película es que está demasiado construída, con más química de laboratorio que realidad espontánea y libre. El efectismo ha sido usado en ella sin tasa, pero hay que reconocer que con oportunidad y eficiencia. La escena en que el joven Hale es lanzado desde el tren en brazos de la turba feroz, ansiosa de venganza, tiene una contundencia casi física.

Para recalcar el propósito ejemplarizante del «film», no se llega en él a ningún desenlace práctico. El público sale del teatro sin saber quién mató a Mary Clay. Sólo tiene la convicción de que no ha sido Hale, a pesar de la acusación fiscal, basada exclusivamente en motivos políticos, y como consecuencia de la cual el inocente es linchado por la multitud frenética, encabezada por los mismos hermanos de la víctima y alentada por una justicia servil y rencorosa, una prensa sensacionalista y una policía venal.

Claude Rains hace el papel de fiscal. Excelente actor, logra lo que sin duda se propuso: hacernos repulsivo hasta un punto ya fisiológico el personaje que encarna. También otro buen actor, Otto Kruger, tiene un papel, si bien menor, en el «film». La actriz es Gloria Dickson.

Francisco ICHASO

EXITO DE «EL PERFECTO EJEMPLAR» EN EL ENCANTO

«El perfecto ejemplar» no sabía la potencialidad de su brazo, ni la fuerza dinámica de sus besos, hasta que la rubia le hubo indicado esas cualidades que él poseía...! Su tía le había criado entre rejas para convertirle en «El perfecto ejemplar», y una rubia lo sacó de sus casillas y lo convirtió en un hombre tan pecador y divertido como otro cualquiera...! Vea a Errol Flynn en la alegre y divertida comedia «El perfecto ejemplar», con la colaboración de Joan Blondell, Hugh Herbert, Edward Everett Horton, Dick Foran, Beverly Roberts, May Robson y Allan Jenkins. «El perfecto ejemplar» comienza a exhibirse exactamente a las 3:56, 6:23 y 10:31. En turno de 8:30, el crispante e intenso drama «Enterrados vivos», con Jean Muir, Barton McLane y Robert Barratt. Completa el programa el hilarante cartón «Este se va al oeste», la graciosísima comedia «El mal del ritmo» y el Noticiario Universal. Los precios: 30 centavos de tres y media a seis y media y 40 centavos después. Niños a todas horas, 20 centavos.

Lunes: Irene Dunne, la alegría de la pantalla... la más traviesa y adorable comedianta en la producción más divertida, desenvuelta y fina, a la par que romántica, que nos ha dado la pantalla: «La pícara puritana», con la distinguida colaboración del apuesto galán Gary Grant. «La pícara puritana» le mantendrá embullado durante todo el tiempo que dura su exhibición...! Le proporcionará alegría desenfrenada... y escandalosa!, ya que en ningún momento, ni por ningún motivo, podrá usted contener las carcajadas que a borbotones le brotarán de su garganta, ahogándole con el ímpetu de la risa.

Lunes 20: colosal función de regalos de Pascuas, con dos sensacionales estrenos en Cuba: el rey de la personalidad dinámica: James Cagney, en el deslumbrante y fastuoso hit musical «Ritmo de amor», y Peter Lorre, caracterizando al astuto detective japonés Mr. Moto, en «El misterioso Mr. Moto», la producción que le hará perder el sueño por muchos días...!

El día 25, día de Navidad, a las 10 de la mañana, grandiosa función dedicada a los niños desde 6 meses hasta 96 años, regalándose entre ellos valiosísimos juguetes.

TRES MAGNIFICAS ATRACCIONES EN EL CAMPOAMOR

Hecha para reír... es el más exacto comentario que puede ser manifestado sobre «Todo para ti», una dislocante comedia de la Columbia, con Madelaine Carroll, Francis Lederer y Mischa Auer, un trío perfecto... y una película descomunal...! «Todo para ti» se exhibe hoy, acompañada de la producción de la Nueva Universal, titulada «Una mujer intrigante», con Irene Hervey y Kent Taylor. La otra atracción de este programa es el episodio número 6 de la ultradinámica serie «El águila negra», titulado: «Una treta del tirano». Completa el programa el hilarante cartón «El mundo marcha», las interesantísimas «Instantáneas de Hollywood», y el Noticiario Universal. Los precios: 20 centavos de una y media a seis y media y 30 centavos después. Niños a todas horas, 15 centavos; tertulia 10.

Rítmica, archimelódica, coros de mujeres que encantan...! Bailes que enloquecen! Canciones que llenan el alma de harmonía! Todo estupendamente ejecutado por estrellas del arte; eso es «No se puede tener todo», deliciosamente interpretada por Alice Faye, Don Ameche, los graciosísimos Ritz Brothers, el brillante tenor Tony Martin y el virtuoso del violín: Rubinoff. «No se puede tener todo» se estrenará el próximo martes, acompañada de la más exquisita aventura del famoso explorador Martin Johnson: «Borneo». Peces que trepan a los árboles, serpientes voladoras. Ostras en los árboles. Lo increíble. Martin Johnson encontró su mejor aventura filmando «Borneo», descubriendo secretos e interioridades de la jungla, teniendo como marco los más incivilizados y agrestes lugares.

Pronto: Edward G. Robinson, Bette Davis, Humphrey Bogart y el nuevo actor Wayne Morris, en «El campeón de nacimiento». La más sensacional denuncia contra las intrigas del sport. Conjuntamente con «Campeón de nacimiento» se estrenará el intensísimo drama «Vencido por el amor», o «Pepe Le Moko».

ACOTACIONES

Ayer se inauguraron las funciones populares en el «Nacional». Tanto a la de la tarde como a la de la noche concurrió un público numeroso. Prueba de que aquella parte de nuestra sociedad cuyo poder adquisitivo es menor estaba esperando una coyuntura económica favorable para mostrar su afición al espectáculo que ofrece la compañía Díaz-Collado y aplaudir a los artistas del conjunto.

La nueva etapa se ha iniciado bajo los mejores auspicios y es de esperarse que el interés del público siga «in crescendo».

Para hoy se anuncia «Siete mujeres», a las 5 y 30 y 9 y 30. Esta obra de Torrado y Navarro ha sido una de las que mayor éxito ha alcanzado en la temporada. Es también una de las más felices interpretaciones de Pepita Díaz.

* * *

Mañana, en la Sociedad de Autores Teatrales, Alejandro Casona ofrecerá, a las 5 y media de la tarde, una lectura comentada de su obra «El crimen de Lord Arturo», que se estrenará en el «Nacional» en la función a beneficio de Manolo Collado.

Agradecemos al estimado compañero César Rodríguez, presidente de la Sociedad, la invitación que nos envía para este acto.

Excelente acogida ha brindado este año el público al Circo Santos y Artigas. Chicos y grandes llenan a diario el «Martí» vinculados por un mismo entusiasmo, ese entusiasmo circense espontáneo y limpio, que no envejece nunca. La rebaja de los precios, oportunamente popularizados, y el «debut» del domador capitán Herman Quinn, que tuvo efecto anoche, han acrecentado el interés y la emoción del espectáculo.

Un circo sin fieras es una cosa incompleta. Santos y Artigas, que tienen harta experiencia en la materia, lo han comprendido así y desde ayer hay un emocionante acto de leones en su pista.

A éste han de seguir otros alicientes, de los cuales daremos cuenta en su oportunidad.

* * *

«Artye» celebra elecciones esta noche. Según todos los cálculos saldrá electo nuevamente Ramón Becali, un compañero muy querido y estimado, cuya presidencia fué muy beneficiosa para nuestra fraterna agrupación.

A Becali le hará entrega otro compañero de todo nuestro afecto: Eduardo H. Alonso.

Rogamos a todos los compañeros que asistan puntualmente a la sesión electoral de esta noche.

F. I.

NACIONAL: «SIETE MUJERES» (PRECIOS POPULARES)

Hoy jueves, segundo día de la semana popular, despedida de la Compañía Díaz-Collado, en el teatro Nacional, tenemos otro programa magnífico, y seguramente como aconteció ayer, habrá otros dos llenos rebosantes, ya que los precios permiten asistir a todo el que lo desee.

Por la tarde, a las cinco y media, y por la noche, a las nueve y media, las dos últimas representaciones de la obra que ha batido el record de entradas en esta brillante temporada: «Siete mujeres», de Navarro y Torrado, que es un dulce canto a la maternidad; una obra que refleja siete psicologías distintas de mujer, siete caracteres y un gran corazón de madre que, con amor maternal, con una ternura que subyuga, sabe llegar al corazón de sus hijas, para hacerles comprender lo que es la vida y cuáles son sus deberes y sus derechos. Todas las mujeres deben conocer esta comedia de Navarro y Torrado, que es un verdadero símbolo del amor más santo, más puro, más verdadero, del amor de la madre por sus hijas. El amor de las hijas a las madres. Y Pepita Díaz, con su maravillosa voz de arrullo, con espiritual delicadeza, idealiza la figura de la madre que habla al corazón de sus hijas, para convencerlas, y habla al corazón de todas las mujeres que están en el teatro, hasta enternecerlas, hasta conmoverlas, haciendo que la comedia no solamente se viva en la escena, sino que también la viva el público, que se posesiona de la situación, y se emociona y llora, con el pensamiento fijo en su propia madre. ¡Con qué dulce emoción de amor y de vida, salen del teatro quienes han visto «Siete mujeres»!

Los precios por la tarde serán de cincuenta centavos la luneta y cuarenta centavos butaca y asiento de primer piso. Las localidades no son numeradas; y por la noche, a las nueve y media, 60 centavos la luneta y 40 centavos butaca y asiento de palco primer piso, siendo las localidades numeradas.

Mañana, a las cinco y media, la última representación de «Triángulo»; a las nueve y media, también la última de la magnífica obra de Alejandro Casona: «Nuestra Natacha», y los mismos precios populares de hoy.

El domingo próximo: el homenaje a «Pinocho».

CIRCO SANTOS Y ARTIGAS. HOY: MATINEE Y NOCHE

Las cuádruples de la Habana

El gran circo Santos y Artigas, cuyo éxito en Martí marca una de sus más gloriosas temporadas, celebra hoy dos grandes funciones a los precios populares acordados para estos días de fin de semana. La primera es matinee a las 4:30 de la tarde, y la segunda por la noche, a las nueve, actuando todos los grandes actos de la compañía, y además el escalofriante número de las fieras, presentado por el domador capitán Herman Quin, que anoche dió pruebas de temeridad y audacia ante sus terribles discípulos, especialmente con la leona Flame.

El viernes, es decir, mañana, también habrá matinee dedicada a los niños de los asilos pobres, habiéndose invitado al efecto a los niños de la Beneficencia, y se invitará también a otros de los asilos municipales. La matinee será a las 4:30, igual que la de hoy, y, desde luego, puede asistir también el público en general.

Los precios actuales son: luneta y butacas de primera fila numeradas, 80 centavos; butacas sin numerar, 60 centavos para las personas mayores y 40 centavos para niños. Tertulia, mayores 30 centavos y niños 20 centavos. Estos precios se acuerdan, no obstante el fenomenal programa, para dar oportunidad a todo el público para que vea el mejor espectáculo de circo que ha venido a Cuba.

Es conveniente que todos los niños vayan escribiendo al circo para tener apuntados sus nombres para las matinees de Pascuas con grandes regalos, y también para invitarlos al bautizo de las Cuádruples de la Habana, que será el sábado 18, por la tarde. Ese día el teatro será adornado por el Jabón «Candado» y se repartirán importantes regalos. Las cuatro jimaguas serán presentadas en cuatro lindos coches, regalo de «El Encanto», y serán llevadas a todas las localidades para que el público las vea de cerca.

Se prepara regia función en homenaje a Santos y Artigas por el máximo triunfo de su circo este año.

Lleve bien esta nota: matinee hoy, mañana viernes y el sábado a las cuatro y media. Y dos matinees el domingo, para las cuales ya están a la venta las localidades.

NOTAS

HOY: «ES MIA Y BORNEO» EN EL RIVIERA

Dos magníficos estrenos en Cuba de la 20th Century Fox presenta hoy la empresa de este elegante teatro. «Es mía», una de esas historias sensacionales que los periódicos publican en su primera página y apasionan al público por su desconcertante tema! Una mujer dice haber dado a luz una niña. Otra que la ha criado dice que es suya. Las dos reclaman el derecho de maternidad. ¿A cuál de las dos pertenece? Este es el tema de «Es mía», una producción basada en un caso que conoció el juez americano Mr. Ben B. Lindsey, de Los Angeles, y cuya solución es para confundir al mismo Salomón. Son sus brillantes intérpretes: Claire Trebol, Sally Blane y el estupendo bailarín de color Bill Robinson. «Borneo» es la más excitante aventura del famoso explorador Martin Johnson. «Borneo», isla de primitiva ferocidad. De terror legendario. De piratas y hombres salvajes; una tierra salvática de cazadores de cabezas. Lo increíble. Lo imposible. Peces que trepan a los árboles, serpientes voladoras, ostras en los árboles. Completa el programa el Noticiario Fox Movietone. Los precios para hoy: 30 centavos por la tarde y 40 centavos por la noche. Niños, tarde y noche, 20 centavos. Tertulia, 15 centavos.

El sábado y domingo, el máximo ídolo, en su máxima creación: Errol Flynn, en la producción extraordinariamente divertida «El perfecto ejemplar», con la colaboración de Joan Blondell, Hugh Herbert, Edward Horton, May Robson y Allen Jenkins. Conjuntamente se exhibirá el intenso drama «El gran O-Malley», con Pat O-Brien, Humphrey Bobart y Sybil Johnson.

El lunes, la más adorable y encantadora de las estrellas, Irene Dunne, y el apuesto galán Gary Grant, en la mejor comedia del año: «La pícara puritana».

El día 25, día de Navidad, a las 10 de la mañana, función extraordinaria dedicada a los niños, desde seis meses hasta 96 años, regalándose entre ellos valiosísimos regalos.

HOY: Marlene Dietrich en «ANGEL» en el ALKAZAR

Nuevamente presenta hoy la empresa de este popular coliseo, a la excelsa trágica Marlene Dietrich, en su más glorioso triunfo, «Angel», una superproducción dirigida por el mago Ernst Lubisth. Vea a un ángel haciendo las diabluras que toda mujer ansía en la vida. Comparten el éxito de interpretación: Herbert Marshall, Melvyn Douglas y Edward Evereth Norton. Completa el programa el intenso drama «Un secuestro afortunado», con Warren William, y el Noticiario Fox Movietone. Los precios: 30 centavos de una y media a seis y media, y 40 centavos después. Niños a todas horas, 20 centavos.

El lunes: «Madres culpables», exclusivamente aprobada para mayores. La tragedia de infinidad de jovencitas que del hogar honesto, por estar alejadas de la vorágine de la vida, ruedan por escabrosos caminos, llegando hasta los antros del vicio, el robo, la depravación y el suicidio. Es la historia viva, fuerte, de las jóvenes ignorantes de los peligros que les esperan al entrar de plano en la vida. «Madres culpables» es la producción más atrevida de la pantalla. Escenas de fuerte colorido, situaciones violentas de la vida real, momentos excitantes. Una película repleta de enseñanzas para los padres y para los hijos... Profundamente emocionante y realista...!

Pronto, la maravillosa bailarina en hielo, Sonja Henie, y el nuevo ídolo Tyrone Power, en la deslumbrante y fastuosa superjoya musical «Idilio incógnito». Conjuntamente se estrenará el crispante e intenso drama «El as del acelerador», con Rochelle Hudson, Brian Donlevy y Barton McLane.

«EL ADMIRABLE AVENTURERO» EL SABADO EN PAYRET

Hace pocos días, al referirnos a la película «El deber», que Selecciones Capitolio ha estrenado ayer con envidiable éxito en PAYRET, decíamos que nos extrañaba que esta popular casa distribuidora demorara tanto el estreno de «El admirable aventurero», una gran película, de argumento originalísimo y muy de actualidad, que tiene también el poderoso aliciente de que su protagonista sea el genial Víctor Francen, una de las figuras más destacadas del teatro europeo y a quien hemos visto triunfar en obras tan importantes como «Vísperas del combate»... Ahora podemos darle al público la grata noticia de que pasado mañana, sábado, Selecciones Capitolio estrenará «El admirable aventurero», exhibiéndola en programa doble junto con «El deber»...

«El admirable aventurero» es un drama de la vida real, que abarca distintos problemas y que presenta soluciones que hoy buscan todos los gobiernos del mundo civilizado: el problema entre el capital y el trabajo.

Víctor Francen caracteriza el tipo de un aventurero que gracias a su valor, tenacidad y constancia, logra hacer una fortuna; fortuna que no lo envanece ni le hace olvidar los derechos de los que dan su sudor para aumento del capital. El problema político, el problema socialista, el problema familiar y el idilio de amor se desarrollan al unísono haciendo que el interés de la trama no decaiga un solo instante.

El gran actor Víctor Francen es secundado en su interpretación por Blanche Montel, Henry Rollan, todos figuras destacadas de la Comedia Francesa.

«El admirable aventurero» y «El deber» forman un programa máximo que acredita la firma que lo patrocina: Selecciones Capitolio.

Cartel del día

POR LOS TEATROS

NACIONAL A-6700.—A las 5.30 y 9.30, «Siete mujeres».

MARTI M-2427.—A las 4.30 y 9, el Gran Circo Santos y Artigas.

PRINCIPAL A-6737.—«La mujer de quién?» y «Allá, en la Finca Grande».

POR LOS CINES

ENCANTO M-6055.—A todas horas: «El perfecto ejemplar», «Enterrados vivos» y comedia.

CAMPOAMOR A-7054.—A todas horas: «Todo para ti», «Una mujer intrigante» y episodio.

ALKAZAR A-6869.—A todas horas: «Angel», «Un secuestro afortunado» y episodio.

AUDITORIUM F-4455.—«Melodías de Broadway de 1938» y «Número equivocado».

TRIANON F-2403.—«Angel» y «Héroes de Hollywood».

RIVIERA F-2040.—«Es mía» y «Borneo».

PAYRET A-7157.—«El deber» y «Al servicio del zar».

NEPTUNO M-1515.—«Vaya un ángel» y «Marta Richard».

RADIO CINE M-1407.—«Las masas rugen» y «Una frívola heredera».

ROXY FO-3255.—«Jalisco nunca pierde» y «La princesa se divierte».

RIVOLI FO-1130.—La serie completa de «El imperio submarino».

REINA M-2272.—«Vaya un angelito» y «Niña bien».

RIALTO M-1851.—«Jalisco nunca pierde» y «Los desheredados».

LARA M-2421.—«Batalla de gigantes» y «El mensajero de la venganza».

PRADO M-2822.—«El príncipe y el mendigo» y «El marino romántico».

VERDUN A-9206.—«Asesinato sin clave» y «No puede durar siempre».

ACTUALIDADES M-5575.—«Stella Dallas» y «Ocurrió una tarde».

LIRA M-4474.—«100 hombres y una muchacha» y «Hombres viriles».

MAJESTIC F-4477.—«Travesía oriental» y «Llovida del cielo».

INFANTA U-3700.—«Mazurca» y «El vampiro humano».

CUATRO CAMINOS M-3676.—«Entre tú y yo» y «El séptimo cielo».

OLIMPIC F-6263.—«Vaya un ángel» y «Soldado profesional».

VIVES F-3128.—«Capitanes intrépidos» y «Cuando una mujer se empeña».

GRIS F-4292.—«Las perlas de la corona» y «Luna de miel accidentada».

MODERNO X-1305.—«El brillante azul», «Juguetes del destino» y «La fiesta del radiofans».

WILSON U-5863.—«La torre de Neslé» y «Un día en las carreras».

MAXIM U-7049.—«El rey y la corista» y «20 mil años en Sing-Sing».

INGLATERRA M-5527.—«La torre de Neslé» y «Un día en las carreras».

CUBA M-9796.—«Besos brujos» y «Todo por casarse».

SALON ROJO M-4794.—«Primavera» y «Tierra sin música».

UNIVERSAL (de Egido y Monte).—«Pistoleras vacías» y «La mujer marcada».

BELGICA A-9126.—«Adolescencia» y «Camino solitario».

VIOLETA M-3238.—«El último adiós» y «Amor bajo el fuego».

NEPTUNO: MAÑANA: «CAFE METROPOLE»

Hoy presenta por última vez la Empresa de este favorito Teatro, el intenso drama de espionaje «Martha Richard» con Eric Von Strohein y Edwige Feuillere. Completa el programa la divertidísima comedia «Vaya un ángel» con «La calamidad pública No. 1», Jane Withers; además el Noticiario Fox Movietone. Los precios, 15 cts. de 2 y media a 6 y media y 20 cts después. Niños menores de 10 años, a todas horas 10 cts.

Mañana, extraordinario programa: el nuevo ídolo Tyrone Power, la encantadora Loretta Young y el simpático Adolpe Monjou, en la lindísima super-joya «Café Metropole», Paul Kelly y Jacqueline Wells, en el crispeante drama «Juguetes del destino» y estreno del primer episodio de la ultra-sensacional serie titulado «Los guardianes de la pradera», titulado «Muerte en la pradera».

El lunes: el señor Don Paul Muni en la más hermosa y espectacular producción de la temporada, «La vida de Emilio Zola» Martes, el próximo triunfo del cine en español, «Jalisco nunca pierde». Pronto, Warner Baxter y Wallace Beery en «Rumbo al infierno».

ROXY: «JALISCO NUNCA PIERDE»

Al fin ha llegado el día del estreno de la película mejicana que con tanto entusiasmo esperaban los asiduos concurrentes del hermoso teatro Roxy de 14 y Primera en el Reparto Almendares. «Jalisco nunca pierde»... dice la canción tema, y si pierde arrebata... eso dirán todos los que tengan hoy el gusto de presenciar el estreno de esta joya del cine mejicano, que encanta a todo el que la ve por su argumento diferente a todo, su música y sus mujeres, una película en fin para satisfacer todos los gustos. Los intérpretes de esta preciosa producción son bien conocidos de nuestro público, Jorge Vélez, Esperanza Baur, Carlos López (Chaflán), Lorenzo Barcelata y en fin todos los que tomaron parte en la anterior producción «Allá en el Rrancho Grande». En cuanto a las canciones de Pepe Guizar y Lorenzo Barcelata hay algunas como Guadalajara, «Ya me estoy poniendo Chango» y «Jalisco nunca pierde» que entusiasman verdaderamente al espectador. Completando el programa se estrenará el último Noticiero Fox Movietone, y la lindísima cinta de Evelyn Laye «La princesa se divierte», de un tema interesantísimo y divertido.

Los precios para hoy serán: 20 cts. luneta todo el día y 15 cts. tertulia. Los niños 15 cts. en luneta y 10 en tertulia.

Mañana estreno del film musical que ha dado nuevos laureles a la admirable estrella Irenne Dunne, «Alegre y feliz».

«ALLA EN LA FINCA GRANDE» EN LA COMEDIA

Un atractivo programa ofrece esta noche la compañía Garrido-Piñero en el teatro de la Comedia. Además del repriss de anoche, «La mujer de quién...?», que fué un éxito de risa, la parodia que aplaudió la Habana toda y donde hay escenas divertidimas. Los Cuates Castilla, cancioneros mexicanos, presentarán su espectáculo con nuevos números y cantará nlos «guapangos», tal como aparecen en la película que dió título a esta obra. La función es corrida y sólo costará 40 centavos la luneta numerada y 30 centavos butaca. Hora: 8 y 45.

Mañana es un gran día en la Comedia. Será estrenada la formidable sátira política de actualidad cubana: «La vida de Emilio del Solar», uno de los aciertos más felices de Carlitos Robreño y que ha musicalizado el maestro Rodrigo Prats. Se trata de una obra que entre chiste y chiste, presenta al público una faceta interesante de nuestra vida nacional, centralizada en dos personajes: el político honrado y patriota y el oportunista y audaz, a caza de puestos y siempre dispuesto a enarbolar la «guataca». Demás está decir que el final habrá de sospecharlo el público.

Paco Lara, el conocido y simpatiquísimo actor cómico, hace su debut en «La vida de Emilio del Solar», obra en que Piñero y Garrido tienen papeles divertidísimos.

Pasado mañana, sábado, a las 12 de la noche, un función extra.

RADIO CINE: «LAS MASAS RUGEN»

Al llegar el momento de juzgar al culpable, encontramos que mientras unos acusan al sirviente, otros creen que el maestro fué el culpable. La red de evidencia circunstancial se cierne sobre el profesor y luego las alternativas que ocurren parecen denunciar la culpabilidad del moreno. ¿Quién mató a la colegiala? Vea «Las masas rugen», soberbia producción de la Warner Bros que interpretan Claude Rains y Gloria Dickson que exhibe el espacioso teatro de Galiano y Neptuno, conjuntamente con la simpática comedia de largo metraje, titulada «Una frívola heredera», interpretada por Criag Reinolds y Ann Sheridan. Además se exhibe un gracioso cartón y una variedad musical, con el último noticiario Metrotone. Los precios luneta y primer piso 40 centavos a todas horas, los niños, 20 centavos y la tertulia, entrada por Concordia, 20 centavos.

No pierda la oportunidad de ver este magnífico programa ahora, pues no ha de exhibirse en otro teatro hasta dentro de ocho semanas.

El lunes 13, «Bajo el manto de la noche», de Edmund Lowe y Florence Rice, con la copia nueva de «San Francisco».

El 16: programa Metro extra, «Lo enseñaron a matar» o «Y ellos le dieron un arma», de Franchot Tone y Spencer Tracy, con «El honor de la familia», de Cecilia Parker y Lionel Barrymore.

GACETILLAS

AUDITORIUM: «MELODIAS DE BROADWAY DE 1938»

Este extraordinario super-espectáculo musical, tercera edición de «Melodías de Broadway» producida con un costo de millones de pesos y que la crítica cinematográfica norteamericana ha proclamado «La creación artística más encomiable y la contribución más fastuosa y brillante en espectáculos de su tipo» cubre los turnos elegantes de 5.15 y 9.45, hoy en este concurrido teatro. «Melodías de Broadway 1938» es la más triunfal interpretación de la favorita pareja Robert Taylor, el soltero más apetecible de Hollywood y la encantadora bailarina Elcanor Powell, secundados por George Murphy, simpático artista y bailarín, la preciosa chiquilla Judy Garland, Buddy Ebsen, Binnie Barnes, Sophie Tucker, Raymond Walburn y el maravilloso conjunto de esculturales «girls' de la Metro. La Dirección está a cargo del famoso Roy del Ruth y la parte artística ha sido confiada a Dave Gould. «Melodías de Broadway de 1938» es la obra musical perfecta por excelencia y uno de los mayores triunfos del año. Y en las tandas de 4.00 y 8.30; «Número equivocado» sensacional e interesante super-joya Metro, creación de Ann Sothern, Robert Young y Reginald Owen. Precios: Luneta Tarde 30 cts. Noche 40 cts. Niños 20 cts. Tertulia 10 cts.

El martes: Beneficio de los empleados con «Modas y bellezas de 1938» y «Stella Dallas'. El miércoles: Marlene Dietrich en su gran éxito: «Angel» super-producción Paramount

El sábado 18: «Las masas rugen».

TRIANON: «ANGEL»

Vuelve de nuevo a presentar en sus tandas elegantes de 5.15 y 9.45 la magistral y más reciente realización de la seductora actriz Marlene Dietrich, figura central de este sublime romance cinematográfico titulado «Angel', teniendo en los papeles masculinos actuando con la bella Marlene, al magnífico actor Herbert Marshall y a Melvin Douglas, cuya producción ha sido dirigida personalmente, por el genio del renombrado Ernst Lubitsch, quien no ha dejado de escapar un solo detalle ofreciéndonos en esta super-joya Paramount uno de sus más brillantes éxitos.

Su interesante y realístico argumento, trata de un conflicto pasional, de un lado al marido indiferente, de otro la mujer anhelante de emociones, sexual y joven, y de otro al amante que encuentra al alcance de su mano, «florida y sabrosa», la fruta del cercado ajeno... Después que se inician los amores culpables, resulta que el marido y el amante son amigos, ella cuando menos lo espera se encuentra frente a frente a los dos, y entonces viene el análisis de su corazón y de sus sentimientos. A cual de estos dos hombres quiere más? Venga y vea a la encantadora Marlene Dietrich en esta controversia de amor en uno de los mayores éxitos de su carrera artística.

Toman parte en esta lujosa y atrevida super-producción, secundando a los artistas antes mencionados, Laura Hope Crews, Edward E. Horton, Ernest Cossart y Herbert Mundin. A las 4.00 y 8.30 la fina comedia de la Republic Pictures, titulada, «Héroes de Hollywood» con un reparto favorito de estrellas, tales como Wallace Ford, Jean Gale, Bety Alden y Bradely Paga.

Se completa este regio programa con Noticiero y Cartón en colores. Precios: Luneta Tarde 30 cts. Noche 40 cts. Niños 20 cts. Tertulia: Mayores 20 cts. Niños 10 cts.

El lunes: La grandiosa producción musical de la Metro-Goldwyn «Melodías de Broadway 1938», encabezada por la fenomenal bailarina Eleonor Powell, con Robert Taylor de compañero, y donde también actúa George Murphy en los bailables con Miss Powell, y la juvenil estrella de [illegible] Judy Garlan.

PAYRET: «EL DEBER»

Gran éxito está obteniendo en Payret, «El deber», producción española de la famosa marca Selecciones Capitolio que interpretan Carmen Rodríguez, Félix de Pomes, José Baviera, el niño «Chispita» Rosita de Cabo, y otros que realizan una creación admirable. El argumento de «El deber» es una linda obra que fué llevada a la pantalla con un sorprendente lujo y una colosal interpretación. Además hoy figura en cartel la super producción francesa titulada «Al servicio del Zar» por Vera Kerone y Pierre Richard Wilm. Una comedia Metro completa el programa con el noticiario semanal. Los precios son 20 cts hasta las 6 y media y 30 cts. después. Niños 15 cts. Tertulia 10 cts.

Mañana: Este mismo programa.

El sábado se estrena «El admirable aventurero» super-producción francesa de Selecciones Capitolio.

Pronto «Sol de Primavera» y «La vuelta de Rocha» producciones argentinas presentadas por la Afa.

RIVOLI: «EL IMPERIO SUBMARINO» (SERIE)

Programa interesante y a la vez emocionante es el que exhibe hoy el familiar teatro Rivoli de 4 y 5 La Sierra, teléfono FO-1130 comenzando el programa a las 4 en punto por el orden siguiente: Cartón, comedia y revista, Ray «Crash» Corrigan el héroe de los niños en grandiosa serie en doce 12) episodios que se exhibe completa que lleva por título «El imperio submarino» secundan a Corrigan en esta magnífica producción Lois Wilde, Monte Blue, William Farnum, Lon Chaney Jr., Lee Van Atta, Malcolm McGregor, y Raymond Hatton.

Los títulos de los episodios son los siguientes:

1. Debajo del fondo del océano; 2. La ciudad submarina; 3. En la arena de la muerte; 4 La venganza de los Volkitas; 5. Prisioneros en Atlántida; 6. El tanque ataca; 7. La trampa submarina; 8. En la torre de metal; 9. La muerte en el aire; 10. La destrucción de Atlántida; 11. La muerte en las llamas; 12. El ascenso a la tierra.

Y como complemento también se exhibe el episodio 11 de la serie titulada «El agente secreto X-9».

Este programa se repite por la noche a las 8 y 30.

Precios. Tanda Mayores 15 cts. Niños 10 cts. Noche Mayores 20 cts. Niños 10 cts.

Mañana: «Sucedió en Mandalay» y «Cherro de Oro».

El sábado: Alice Brady en «Vivir de la tierra» y Marlene Dietrich en la super-joya titulada «El Angel».

REINA: «VAYA UN ANGELITO»

Un lleno inmenso obtuvo ayer el super-cine preferido de las familias o lo que es lo mismo el Reina con su teléfono M-2272 al estrenar la última creación de la chiquilla más traviesa de la pantalla: Jane Withers secundada de Robert Kent y un sin número de estrellas de primera magnitud en: «Vaya un angelito».

«Niña bien o no puede durar siempre» es la hilarante historia de un cartomántico, gracioso embustero que no se equivocaba jamás en una predicción pero que no pudo leer en los ojos de una graciosa muchacha lo que estos le decían. Interpretan este role Ralph Bellamy y Betty Furness.

Un bonito cartón y una interesante revista de asuntos nacionales y extranjeros completarán el programa que sin duda es el mejor de la Habana.

Los precios que regirán hoy serán 15 cts. la luneta hasta las 6 y media y 20 cts después la cómoda tertulia familiar con sus regias localidades 10 centavos.

Mañana: «Jalisco nunca pierde» y «Los desheredados». El sábado y domingo: «Saratoga».

RIALTO: «JALISCO NUNCA PIERDE»

Nuevamente vuelve al cartel de «Riatlo» la más alegre y bella de las producciones mexicanas: «Jalisco nunca pierde» la película que está «arrebatando» al público por sus lindas canciones y lo simpático de su trama, teniendo un excelente conjunto de intérpretes, entre los que se encuentran: Lorenzo Barcelata, el Trío Garnica Asensio, Pepe Guizar y el popular actor «Chaflán». Con «Jalisco nunca pierde» se exhibe hoy otra película también mexicana y cuyo título es: «Los desheredados» de argumento interesante y extraordinariamente emotivo, con el genial actorcito Antonio Liceaga, como figura principal. Completan el programa un gracioso cartón en colores y estreno del Noticiero Metrotone Hearst, con los últimos acontecimientos mundiales. La función es continua y comienza desde las 2.15 de la tarde. Precios: 15 centavos mayores hasta las 6.30, y 20 centavos después. Niños, 10 centavos.

Mañana: «Saratoga» la verdadera última producción interpretada por la malograda actriz Rubia de Platino.... Jean Harlow con Clark Gable de galán, secundados por Lionel Barrymore, Frank Morgan y Una Merkel. Además: «La Canción de la Ciudad» por Margaret Lindsay.

INFANTA: «MAZURKA»

Un magnífico programa nos ofrece para hoy el teatro «Infanta», de la Calzada del mismo nombre esquina a Neptuno con el teléfono U-3700 a base de dos regias producciones, siendo la principal «Mazurka», y en la que reaparece la famosa actriz Pola Negri, emocionante versión cinematográfica de un célebre proceso criminal que en 1930 conmovió a París, y documentada con las actas facilitadas por los tribunales de Justicia. Pola se anota en esta cinta el mayor triunfo de su carrera artística, y está secundada por la nueva estrella, la bellísima Ingeborg Theek, que en su papel de ingenua se inicia brillantemente como estrella de la pantalla; completa el programa de la interesante producción la más truculenta de todas las épocas por su máximo de emoción y que lleva por título: «El vampiro humano», por Lionel Atwill y Fay Wray, Melvyn Douglass, y por último se exhibirá la comedia: «Los gasolinófilos», y el cartón en colores «La corte de Neptuno». Los precios que regirán para hoy son los siguientes: hasta las 5:30, luneta mayores 20; niños 15; tertulia 10; después, luneta mayores 30; niños 15; tertulia 15; niños 10.

Mañana: «Entre tú y yo» y «Amor y periodismo».

(VEASE MAS GACETILLAS EN LA PAGINA OCHO)

Cía. "Diaz - Collado" - "NACIONAL" Tarde y -Noche- - HOY - SIETE MUJERES Por última ---- vez ---- - Precios Populares: - 50 c. Tarde - 60 c. Noche - 40 c. Butaca

M.E.C.D. 2016

¡No le tenga miedo al frío!

LA VENTA FIN DE AÑO EN "LA OPERA" PUEDE SURTIRLO FACILMENTE DE:

FRAZADAS
PAÑOS LISOS
PAÑOS A CUADROS
LANAS
FRANELAS
SWEATERS Para señoras, caballeros y niños
ROPA DE CAMA
COLCHONES

COMPRAMOS AL CONTADO Y VENDEMOS AL CONTADO, por eso es la casa que MAS BARATO VENDE EN LA HABANA.

ARTICULOS DE PURA NECESIDAD, EN PLENA TEMPORADA, A PRECIOS FANTASTICOS

VENGA, VEA Y COMPARE ROPA, SEDERIA Y CONFECCIONES

LA OPERA

GALIANO Y SAN MIGUEL (LA ESQUINA DEL AHORRO)

MUSICA Y MUSICOS

El Concierto de la Filarmónica

Para el próximo domingo 12 está señalado el primer concierto del mes que ofrece la Orquesta Filarmónica de la Habana. Como de costumbre, será en el Auditorium, a las diez y media de la mañana. Amadeo Roldán, su director, ha combinado un programa dedicado en su primera parte a Mozart y Haydn y en la segunda a Maurice Ravel, incluyendo la primera audición de su Rapsodia Española.

Canciones rusas.

Figuran en el comienzo del programa que ofrece Olga Fischermann en el Principal de la Comedia, el viernes 17, a las cinco de la tarde, a beneficio del Asilo Truffin.

Son ellos: «Ojos pardos, no los puedo olvidar. Trátase de una joven cautivada por unos ojos pardos que se han grabado en su alma... hasta la muerte. Sigue a esa canción otra del folclore ruso titulada: «Kalinka, mi árbol querido». de factura romántica. Muy bonita para terminar ese grupo con «La carrera», de bella melodía.

El Bureau Musical de la Habana tiene a la venta las localidades para este recital en G número 3. (Teléfono F-3547).

Cuarteto Clásico de la Habana

Ofrece su primer concierto de la temporada el próximo domingo en la Sala Valls, situada en San Miguel número 157.

Hora: Las diez de la mañana.

El programa lo componen obras de Borodine, Tscharkeisky, Kreisler, Granados y el célebre Cuarteto Si-La-Fa.

N. B.

Detener la TOS no es suficiente ¡HAY QUE CURAR la causa!

Solo el JARABE FAMEL, medicación completa al Lactocreosota soluble, calma la tos desinfecta, cicatriza, vitaliza y reconstituye las mucosas y los bronquios. Adoptado por los Médicos y Hospitales del Mundo entero.

CONSULTE SU MEDICO

De venta en todas farmacias

JARABE FAMEL

KABUL

Sin rival para las CANAS

HURTO

Amparo Reyes Caballero de 27 años y de Virtudes 132 denunció en la Cuarta Estación que al regresar a su domicilio notó que del escaparate le habían hurtado quince cortes de vestidos y 18 pesos en efectivo, sin que tenga sospechas.

Las Mujeres y sus Enfermedades

Las Complicaciones!

El mayor peligro de toda y cualquier enfermedad son las complicaciones internas, siempre y siempre las complicaciones internas!

Por lo general, la mujer que tiene un dolor en el vientre, en el pecho, en el costado o en cualquier otra parte del cuerpo, una tos ligera o aún fuerte, un malestar repentino, una hemorragia, un susto, una contrariedad, nerviosidad, un resfriado, vahidos, adormecimientos, estremecimientos, anemia, palidez, debilidad, palpitaciones, fríos o calores, tristezas subitas, falta de aire, cansancios o cualquier otro sufrimiento, dice siempre: esto no es nada, esto pasa!....

No conviene nunca pensar así, pues esto puede ser el comienzo de una grave inflamación interna que, si no fuera tratada bien y prontamente, como debe ser, causará las más peligrosas complicaciones internas.

Para evitar las complicaciones internas y las inflamaciones internas, use *Regulador* **Gesteira**, sin tardanza.

Cualquier pérdida de tiempo podrá tener consecuencias muy graves.

Tenga más miedo de las complicaciones internas!

Regulador **Gesteira** evita y trata las complicaciones internas y las inflamaciones internas de prisa, bien de prisa, como es muy necesario.

Use *Regulador* **Gesteira**

Recuerde que *Regulador* **Gesteira** es el remedio usado por mujeres en los más adelantados y más importantes países del mundo!

Trátese

Use *Regulador* **Gesteira**

Pide el Supremo la extradición de un procesado en Cuba

Se acusa a Andy Parajón, de ser uno de los asesinos de Aguiar y los hermanos Freyre

La Sala de lo Criminal del Tribunal Supremo dictó resolución ayer mediante la cual se dispone dirigir el correspondiente suplicatorio, por conducto del Presidente del Tribunal, a la Secretaría de Justicia, al objeto de que el Gobierno cubano interese la extradición del procesado Angel Parajón, conocido por Andy Parajón y por «El Boxeador», que está procesado con exclusión de fianza, en rebeldía, en el proceso instruído contra él y numerosos encausados más, muchos de los cuales han sido juzgados y condenados por el extinguido Tribunal Nacional de Sanciones, por asesinato de Miguel Angel Aguiar y los hermanos Leopoldo, Guillermo y Gonzalo Freyre de Andrade, en el año 1932.

Dicho Parajón se encuentra en San Juan de Puerto Rico, ejerciendo en ciencias ocultas, según el comunicado dirigido a las autoridades cubanas por el Jefe de la Policía Insular de dicho país, Enrique Orbeta, interesándose su extradición de acuerdo con el artículo segundo del Tratado de Extradición existente entre Cuba y los Estados Unidos, de cuyo país forma parte Puerto Rico. La repetida extradición se interesa a petición del Ministerio Fiscal.

No hay razón para no ejecutar la pena

En el mismo día—lunes 6—en que tomó posesión del cargo de Magistrado del Tribunal Supremo el doctor Joaquín Ochotorena, como Abogado Fiscal del propio Tribunal, presentó escrito a la Sala de lo Criminal, por el que informa que no encuentra motivos de equidad que aconsejen la no ejecución de la sentencia y la conmutación en vía de gracia, al reo Manuel Martínez Pedraza o Lino Rivero Fajardo o Francisco Vale, de la pena de muerte por fusilamiento que le fué impuesta por la Audiencia de Santa Clara, en funciones de Tribunal de Urgencia, por delito de secuestro comprendido en la Ley número 126 de 30 de abril de 1935.

La Sala de lo Criminal del Tribunal Supremo debe ahora elevar informe al Ejecutivo, acerca de si es conveniente conmutar o no la pena por la inmediata de cadena perpetua o bien que el Presidente de la República ponga el «Cúmplase» al fallo.

El reo, en compañía de Polo Véliz —extinto bandolero—, «El Mexicano» y otros dos individuos desconocidos, se presentó en la finca «San José» del Barrio de Egidos, Santa Clara, el 5 de mayo del año actual, mientras se encontraban de temporada en la misma el señor Antonio Cornide Peláez, su esposa e hija Ana Julia, a los que secuestraron en el batey, obligándole al primero a pedir a su padre la suma de mil pesos, que entregó en dos partidas, mientras eran celosamente vigilados y amenazados de muerte por los bandidos a los que dirigía el ya fallecido Polo Véliz, sin que los secuestrados fueran maltratados de obra.

Nueva licencia al doctor Melchor Fernández, por enfermedad

La Sala de Gobierno del Tribunal Supremo ha concedido treinta días de licencia más, al Presidente de la Sala de lo Contencioso-administrativo y de Leyes Especiales del Tribunal Supremo doctor Melchor Fernández Hernández, el cual se encuentra enfermo.

Ya restablecida de la dolencia que últimamente le aquejara, recomenzó ayer sus labores en la Secretaría de dicha Sala la señora Mercedes Díaz Albertini Fumagalli de Trelles, lo que celebramos.

Procesada con mil pesos la muchacha que mató al policía

El Dr. López Cantellas, Juez de Instrucción de la Sección Quinta, asistido del secretario judicial, señor Mario Rojas, se personó ayer tarde en el Hospital de Maternidad, para tomarle declaración a la señora Evangelina Plasencia Pérez, viuda del vigilante Nicasio Ramos Mirabal, que fué muerto hace días por su cuñada la joven María Clotilde, de un disparo de revólver.

Desde su lecho, la citada señora refirió los maltratos que a diario recibía de su esposo, habiendo comenzado su calvario a los tres días de matrimonio.

Acto seguido, el Juzgado dictó auto de procesamiento contra María Clotilde, señalándole fianza de mil pesos. Ha sido motivo de elogios la actitud asumida por el Dr. López Cantellas, al señalarle a la acusada una fianza insignificante, dada su pobreza, para que de esta manera pueda gozar de libertad provisional, realizando con ello un acto de verdadera justicia.

Otros procesados

El doctor Romeu, Juez de Instrucción de la Sección Cuarta, dictó ayer auto de procesamiento contra Alfonso Cucalo García, Luis González Rodríguez, Antonio Marcos Pérez, Avelino Marcelino Pérez Valdés y Orlando Rodríguez Valdés, en la causa que les instruye por delito contra la salud pública, señalándoles fianza de 500 pesos a cada uno de ellos.

Dichos individuos fueron acusados por el teniente Pedro Díaz, al mando de la Décima Estación, de traficar con drogas en la verbena que tenía efecto en unos jardines situados en Puentes Grandes.

MOLDES DE REPOSTERIA

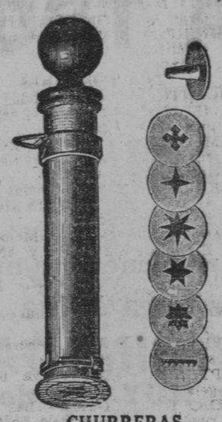

CHURRERAS desde 75 centavos.

CAKE desde 15 centavos.

HELADOS desde 75 centavos.

PUDDING desde 25 centavos.

PUDDING desde 30 centavos.

Y una gran variedad en moldes de flan, cake, pie, panetela, etcétera, etcétera.

Ferretería MONSERRATE

O'Reilly y Monserrate.

Reparto: dos veces al día a todos los barrios de la Habana.

DEFUNCIONES OCURRIDAS AYER EN LA HABANA HASTA LAS CUATRO DE LA TARDE

Urbano Toría García, mestizo, 37 años, Rodríguez 160.

Lorenzo Díaz Aguilar, blanco, 64 años. San Cristóbal 8.

Pedro Gastelumendia Arias, blanco, 3 años. H. Emergencia.

Celestino de la Torre, blanco, 47 años. A No. 8, Lawton.

Juana Sauson Sauson, blanco, 88 años. San Lázaro 311.

Orestes Ruiz, mestizo, 29 días. Salud 148.

Ruperto Crespo, blanco, 80 años. Asilo Llansó.

Elena Llanos, blanca, 59 años. Jesús María 5.

Vicenta Pérez Peña, blanca, 64 años. San Lázaro 388.

Luis Rivero Díaz, negro, 6 años. Hospital Mercedes.

Carmen Frade Sánchez, blanca, 49 años. H. C. García.

Francisco Madruga Martínez, blanco, 65 años. Primer Espigón Muelle de Tallapiedra.

Esperanza Gómez, blanca, 53 años. Cerro 659.

Raúl López Muñoz, negro, 4 meses. 19 y J. Vedado.

CRONICA HABANERA

EN LOS QUINCE

Una fecha de grandes alegrías será la de hoy para la lindísima señorita Carmen Bernal e Izaguirre, hija adorable y adorada del doctor Alfredo Bernal, Abogado Fiscal del Tribunal Supremo y de su distinguida esposa, Carmela Izaguirre.

La señorita Bernal, que muy pronto hará su aparición en nuestros salones elegantes, cumple hoy quince años.

A las muchas felicitaciones que recibirá unimos las nuestras.

CONCHITA LOPEZ TRIGO DE LA PEÑA.—Ayer, con motivo de celebrar su santo, se vió muy congratulada, colmada de felicitaciones, de flores y de halagos, la joven y bella señora Conchita López Trigo, gentil esposa del distinguido Senador de la República, doctor Lucilo de la Peña.

Entre las muchas flores que recibió como expresivos mensajes de felicitación, se destacaba este precioso grupo con la firma de «El Fénix», el renombrado jardín de Antonio Martín en el paseo de Carlos III.

Un cesto de crisantemos del Honorable Presidente de la República y señora Leonor Montes de Lareño Bru. Un cesto de claveles rojos del Secretario de Estado, doctor Juan J. Remos y señora. Un cesto de crisantemos y claveles del Secretario del Trabajo, doctor Juan M. Portuondo Domenech y señora. Una caja de «cellophane» con pompones y claveles del Secretario de Agricultura, ingeniero Amadeo López Castro y señora. Un cesto de «easter lillies» del Senador doctor José A. Casabuena y señora. Un cesto de «easter lillies», y crisantemos del Jefe de la Marina de Guerra Constitucional, coronel Angel A. González y señora. Un cesto de crisantemos y pompones del Presidente Guillermo Alonso Pujol. Un cesto de claveles rosados del teniente coronel Gonzalo García Pedrosa y señora. Una caja de «cellophane» con claveles matizados del doctor Santiago Verdeja y señora. Un cesto de crisantemos del doctor Ituarte y señora. Un cesto de claveles rojos de Isabel Schweyer de Acosta. Un cesto de claveles blancos del Senador José Luis Meneses Comas y señora. Un cesto de easter lillies del doctor Carlos Márquez Sterling y señora. Y una caja de «cellophane» con pompones de Wifredo y Pucha.

Entre las flores del gran jardín «El Clavel», el edén de los hermanos Armand, que llamaban la atención por su lozanía y frescura como por el arte con que estaban presentadas, se destacaban los siguientes:

Un cesto de crisantemos y gladiolos del señor del Ejército Constitucional, coronel Eugenio Batista y señora. Un cesto de crisantemos y dalias del Alcalde de la Habana, doctor Antonio Beruff Mendieta y señora. Un cesto de dalias rojas y gladiolos del Secretario de Hacienda, doctor Manuel Giménez Lanier y señora. Un cesto de pompones y crisantemos del Secretario de Obras Públicas, ingeniero Max Borges. Un cesto de crisantemos y gladiolos Adonis del teniente coronel Ignacio Galíndez y señora. Un cesto de pompones y dalias del doctor Cuervo Barrena y señora. Un cesto de dalias «Verdubo» y pompones del capitán Federico S. de León Blanco y señora. Un cesto de gladiolos «Pureza» y pompones de Carmita y Calixto García Vélez. Un cesto de crisantemos y nardos blancos del capitán Ramón Cernada y señora. Un cesto de aleliés y pompones del teniente Antonio Bauzá y señora. Y un cesto de dalias «Beauty» de Luis Peña y familia.

Entre las que llevaban la firma de la «Casa Trias el siempre elegante jardín del Vedado, se destacaba este grupo bellísimo.

Un cesto de claveles y sweet peas, de la señora Gloria Valdés Reimundo de Martínez Fraga, esposa del Presidente de la Cámara de Representantes. Un cesto de gladiolos rosados del Senador José M. Gutiérrez y señora. Un cesto de gladiolos rojos y dalias rosadas de la señora del Senador Carlos J. Font. Una caja de gladiolos de la señora del Senador Ricardo Campanería. Un cesto de gladiolos de José B. Alvarez Maruri, Pagador del Senado y señora. una caja de orquídeas de Micaela de la Sierra de Conde. Un cesto de orquídeas de Josefa Agüero de Recio. Una caja de claveles y gladiolos de Tulita Bosque de Baguer. Un cesto de dalias de Oscar Grave de Peralta y señora. Una caja de gladiolos de Luis de Posada. Un cesto de dalias rosadas de Mayito y Lourdes. Una caja de margaritas del Japón de Pilar Prieto de Palacios. Un cesto de gladiolos rojos del teniente Juan del Pino y señora. Un cesto de claveles de Loretica y Matilde. Un cesto de dalias rojas de Hilda y Samito. Y un cesto de claveles de la «Casa Trias».

Entre las de el gran jardín del Vedado «La Dalia» destacándose por su belleza y exquisita presentación: Un gran cesto estilo Aurora, de crisantemos blancos y calllas muy lindo del Secretario de Gobernación y señora Una caja de claveles rosados de Cachita y Manolo. Un cesto de Margaritas y pompones del capitán Santana y señora, y un cesto de gladiolos rosados del doctor A. Morales y familia.

La señora de De la Peña recibió, también, obsequios de las siguientes personas:

J. E. Bringuier, general Rafael Montalvo y señora; Zenón Zamora y señora; Miguel Angel Campa y señora; Gustavo Perea y señora; Pedro Martínez Fraga y señora; señorita Gener; Carlos Saladrigas y señora; Octavio Rivero y señora; Ernesto Rosell y señora; José Manuel Casanova y señora; Miguel Calvo Tarafa y señora; Ramón del Collado; Rafael O. Pedraza y señora; Francisco Rosado y señora; Alfredo Hornedo y señora; coronel Carlos Mendieta y señora; José A. Barnet y señora; coronel Aguado y señora; teniente coronel Raimundo Ferrer y señora; coronel José E. Pedraza y señora; coronel Velasco y señora; teniente coronel Gonzalo García Pedrosa, teniente coronel Francisco Tabernilla y señora; Ayudantes del señor Presidente en general, y especialmente capitán Estévez; Ayudantes del coronel Batista en general, y especialmente comandante Jaime Mariné; comandante Corvo Barquín y señora; comandante Bernardo García y señora; comandante Figarola y señora; capitán Belisario Hernández y señora; Fernando Campoamor y señora; Arturo Casado y señora; Manuel T. Cecilia y señora; Angel M. Cecilia, doctor Eustaquio Remedios y señora; Mario Kuchilán, viuda de Campoamor e hijos; Carmen y Calixto García Vélez; Cristóbal Díaz y señora; Alejandrina Pozo, Miguel Llaneras, Román Palacio y señora; Sofía Palacio, Evelio Castells y señora; señora de Vizcaíno, señora de Trinchet, señora viuda de Campi, José A. Vargas, Conchita Ruiz, ingeniero Pérez Benitoa y señora; Rosa G. Quirós viuda de Casado; Federico Peñarredonda, Mario E. Montero y señora; Cosme A. Yanes, Arcadio Valdés y señora; María Cañellas viuda de Franco, Sabás Vega, Luis Pallás y señora; Rosa y Graciela Dihigo; Gustavo Valdés y familia; María Collado, doctor Francisco Hevia, Evelio Martínez de la Cruz, Andrés Ernand y señora; Gustavo Balling y señora; Teresa Gómez de Gallardo, Coralia de Céspedes, Armando Lima, Rafael Aguilera, Gustavo Calzadilla, Dionisio Hernández, Manuel Galeana y señora; Isabel Sánchez de Stéfano, Josefina Casanova, Lily Saavedra, Helia Villate de Marín, Rosa García de Braña, María Fernández de San Bartolomé, Eladio Martínez y señora; Luisa Cristóbal, Pedro Palenzuela y señora; ingeniero Bernabé Colete y señora; Octavio Soler, Víctor García, Joaquín García, Estela Alfonso, Miguel Bacallao y señora; Rafael Vigil, Lucilo de la Peña, hijo; Estela Palacio, Dominga Domínguez, comandante Cabrera y señora; Aurora Aguayo, Guillermo Campi y señora; René Alarcón y señora; Juan Alba y señora; señorita Carmelina Pineda, Alfredo Villate, Pepito López Trigo, Wifredo Alvarez del Real y Sofía Perea Palacio, Margarita y Zoila Valdés, Cuca Saaverio y Charles Pemberton; León Arluk, señora de González Acosta, señorita Novel, señora viuda de Cuesta, Rogelio Pérez, Angel Pedroso, Gustavo Inda, Gaudelia Pequero, Blanca Fernández, doctor Vilasuso y señora; señora de Zaldo, señora de Pintado, Luis Díaz, Eugenia Cruz, viuda de Martínez, Sofía de la Cruz, viuda de Palacio, Adolfo Nodas, señora de Alvarez del Real, Nieves Bautista.

BRIDGE PARTY.—El martes último, en la residencia de sus padres, en el Reparto La Sierra, tuvieron un bridge party que resultó animadísimo las bellas señoritas Lydia y Sylvia Pou y Benítez, tan celebradas en nuestra sociedad.

Alrededor de las señoritas Pou reunióse un grupo encantador de señoritas que formaban Adolfina y Cristina Gelats, Hortensia Colás, Gilda Núñez Mesa, Marta Rocas, Gloria Barrios, Peggy Smith, Celita Hidalgo Gato, Adriana Maduro, Nena Ramírez Olivella, Margerita de la Guardia, Rosita Barraqué, Carmelina Villaverde y Carina de Posada.

Fué servida una rica merienda y las triunfadoras recibieron lindísimos premios.

FIESTA SUSPENDIDA.—El Comité de la Casa del Miramar Yacht Club que preside el señor José Díaz Cera ha acordado suspender el baile aniversario anunciado para el próximo sábado en aquella prestigiosa sociedad.

Motiva este acuerdo la desaparición ocurrida el día seis de la señora Isela Agüero viuda de Betancourt, madre del Presidente del Miramar doctor Eduardo C. Betancourt.

Sépanlo los numerosos socios del Miramar y sus familias.

(Continúa en la página NUEVE)

Pieles

Lo esencial de una piel—de una piel legítima, desde luego—es que dure lo suficiente para que la inversión no pueda estimarse nunca costosa. Las pieles que vende "La Filosofía" tienen todas las garantías de máxima duración porque son absolutamente *frescas*, es decir, de reciente importación.

Vea la colección de silver-foxes, naturales y "pointed", que presentamos en una variedad de precios desde 60.00 hasta 200.00.

CARACUL, ASTRAKAN, PIELES POR VARAS.

En pieles por varas tales como "mouflon", lapin, renard y otras, ofrecemos un surtido variadísimo en los diferentes anchos y colores. En astrakanes *blancos, negros, grises* y *brown*, acabamos de recibir varios tipos juntamente con el caracul rizado blanco tan en boga para capas o adornos. Y todo ha sido marcado a los precios más razonables.

LA FILOSOFIA

ALÍVIESE el ardor y picazón de la piel con el mitigante

UNGUENTO RESINOL

De venta en todas las droguerías y farmacias.

Use Jabón Resinol diariamente. Es un jabón suave, refrescante, benigno a la piel. Muestras gratis del Ungüento y del Jabón. Pídalas a Resinol, Depto. 47, Baltimore, Md.

En el mes en que son mas necesarios y...

¡¡COMO NUNCA SE VENDIERON!!

VAJILLAS DECORADO DRESDEN
BACCARAT TODOS LOS MODELOS
CUBIERTOS DE ABSOLUTA GARANTIA

VEA TODAS LAS ECONOMIAS QUE OBTIENE COMPRANDO ARTICULOS SELECTOS EN NUESTRA

LIQUIDACION TOTAL

"CASA VERSALLES" - - - - - NEPTUNO NUM. 24

M.E.C.D. 2016

1888 -- CERVECERIA "LA TROPICAL" -- 1938

Julio 21
50 AÑOS
De nuestra Fundación

Abril 30
TROPICAL 50 AÑOS
Nueva marca de Cerveza

50 50

Esta constelación de **"50"** de diferentes magnitudes está destinada a proporcionar bienestar a nuestros Sres. CONSUMIDORES durante el año 1938

¿Como? Pronto se sabrá; mientras llega el día, TOME CERVEZAS

TROPICAL - CRISTAL - MALTINA TIVOLI VITAMINADA - EXCELSIOR - 1/4 TROPICAL

Las inmejorables de AYER, de HOY y de MAÑANA

NUESTRA ETICA INDUSTRIAL ES COMPETIR CON CALIDAD

¡¡AH!! y guarde las tapas usadas e inutilizadas por tanto, provistas de disco higiénico metálico adherido al corcho.

Busque la solución del **tercer 50** los días **13 y 14**

Cervecería "LA TROPICAL"

GACETILLAS

LARA: «BATALLA DE GIGANTES». 10 CTS.

Un espléndido programa es el que ha combinado para hoy la Empresa del favorito y confortable cine de las familias «Lara», de Prado y Virtudes, con el teléfono M-2421.

En función continua de 2 de la tarde a 11 y 30 de la noche se exhibirá revista, comedia, estreno de la grandiosa, original super-joya de gran argumento «Batalla de gigantes» con Gary Grant, Edward Arnold y Jack Oakie y estreno de la sensacional, estupenda film «El mensajero de la venganza» con Richard Dix.

Precio: 10 centavos la luneta a todas horas. Entre y salga cuando quiera.

Mañana: «París en primavera» y «Adolescencia» con Simone Simon.

PRADO: «EL PRINCIPE Y EL MENDIGO»

Hoy tiene «Prado», como siempre dos bellas películas por el mas bajo precio de 10 centavos luneta o preferencias. Comenzando la matinee como de costumbre a las 2, y las tandas a las 5, y 8 y 15, con la genial sátira de Marck Twain y los gemelos Mauch, y el super-espectáculo Warner «El marino romántico», bella producción repleta de bonitas canciones, con Dick Powell. Mañana, la vida de uno de los más famosos escritores de Francia revolucionaria «Voltaire», genial caracterización de George Arliss, y la dinámica producción del simpático James Cagney «El alcalde del infierno». El sábado, dos formidables joyas «La mujer marcada», por Bette Davis, y una de las más estupendas caracterizaciones de Paul Muni «El mundo cambia.»

VERDUN: «ASESINATO SIN CLAVE»

Hoy presenta por última vez la empresa del predilecto cine «Verdún» de Consulado 120, teléfono A-9206 la comedia «No puede durar siempre», con Ralph Bellafy y Betty Furness, la hilarante historia del embustero número uno y de sus atolondrados compañeros. Como base del programa se exhibe la cinta detectivesca de gran acción y misterio «Asesinato sin clave», con Walter Conolly e Irene Hervey. Además el Noticiario Universal, un bonito cartón y la comedia «Sedas resbaladizas».

La función, que es continua, dará comienzo a las 2 de la tarde a los precios de costumbre: 15 centavos luneta hasta las 6 y 30 y 20 centavos después. Los niños y la tertulia con butacas 10 centavos a todas horas.

Mañana: estreno de la formidable cinta totalmente hablada en español «Jalisco nunca pierde».

ACTUALIDADES: «STELA DALLAS» (MADRE)

Las carteleras del elegante y concurridísimo cine familiar «Actualidades», de Monserrate 8 y 10, con el teléfono M. 5575, anuncian para hoy un programa grandioso, que ha de resultar muy del agrado de sus muchos asiduos.

Hoy, en función continua de 2 de la tarde a 11 y 30 de la noche se pasa por la pantalla revista, comedia, estreno de la grandiosa, regia, conmovedora super-joya cinematográfica «Stella Dallas» (Madre) creación de Bárbara Stanwyck y John Boles y estreno de la preciosa, original producción «Ocurrió una tarde» con Ilda Luipno y Francis Lederer.

Mañana: «Camino solitario» con Clive Brook, «Escándalo en la armada» con Wendy Barrie y episodio de «El agente secreto X 9».

LIRA: «100 HOMBRES Y UNA MUCHACHA»

Un programa muy maravilloso es el que brinda hoy el favorito y confortable cine de las familias «Lira», de Industria y San José, con el teléfono M-4474.

Hoy, en función continua comenzando a la 1 y 30 la tarde se exhibirá revista, comedia, estreno de la maravillosa, regia, preciosa superjoya musical de extraordinario argumento «100 hombres y una muchacha» con Deanna Durbin, Adolphe Menjou, Leopold Stokoswky y orquesta Sinfónica y estreno de la formidable, estupenda producción de mucha acción «Hombres viriles» con Scott Colton y Jean Rogers.

Precios: mayores 10 centavos hasta las 6 y 30 y 15 centavos después. Los niños 5 centavos a todas horas.

Mañana: «El juramento de un médico con Jean Muir y Luz de esperanza» con Errol Flyn.

El domingo: a las 10 de la mañana éxito de la fiesta del niño con los mejores cartones del año. Precios: niños 5 centavos y mayores 10. Muchos regalos.

MAJESTIC: «TRAVESIA ORIENTAL»

Programa de doble estreno es el que presenta hoy el cómodo y elegante teatro «Majestic» de Consulado 116, teléfono M-4477 comenzando el programa a las 2 en punto por el orden siguiente: cartón, comedia y revista Patsy Kelly, Jack Haley, Rosalina Lawrence, Mischa Auer, Stan Laurel, Oliver Hardy, Lyda Roberti y Charles Halton en la supercomedia musical de trama dramatica y emotiva que lleva por título «Llovida del cielo». Esta grandiosa producción es una historia como hay muchas, pero ignoradas, de una de esas muchas que sueñan con llegar a ser estrellas de la pantalla, y que en su afán por alcanzar su objetivo, vive horas trágicas rodando por los estudios de Hollywood. Drama que interesa, comedia que distrae y divierte, música que cautiva. Oiga los «hits» musicales que en ella se cantan: «Picka Star», «I-ve Got It Bad», «Without Your Love», «Night Club» y «Crazy But Baby It-s Love». Son cinco bellísimos números musicales estupendamente interpretados. No deje de ver esta super-comedia musical. Y como complemento, Canstance Worth, Gordon Jones, Leslie Fenton, y Winton Haworth en la soberbia producción Radio titulada «Travesía oriental». Este programa se repite en tanda de 5 y por la noche a las 8 y 15.

Precios: Luneta o preferencia antes de las 6 y 30 10 centavos, después 15 centavos. Tertulia con cómodas butacas. Damas y niños 5 centavos, caballeros 10 centavos.

Mañana: Gary Cooper y George Raft en «Almas en el mar», y Bobby Breen en «La plegaria del niño».

CUATRO CAMINOS: «ENTRE TU Y YO» con ROBERT TAYLOR

Con un nuevo y magnífico equipo de sonido de la afamada marca Western Electric, lo mejor de lo mejor en la plaza, el más perfecto, el cómodo y concurrido teatro de las familias de Belascoaín y Tenerife, el cine «Cuatro Caminos». Teléfono M- 3676, comienza la función con un regio y maravilloso programa que es como sigue —desde la una y media— cartón, revista, comedia, lafamosa actriz Simone Simón, con James Stewar, en la soberbia producción que lleva por título «El Séptimo Cielo», complementando el programa la obra cumbre del famoso Robert Taylor en colaboración con la gran actriz Bárbara Stanwick, cuyo título es: «Entre tú y yo». Este es el mejor programa de la temporada, y recuerde nuestro nuevo equipo Western Electric. Los precios que rigen son: hasta las seis y media de la tarde 15 cts., después 20 cts. La comodísima tertulia con magníficas butacas 10 cts. a todas horas.

Mañana: «Jalisco nunca pierde», el segundo Rancho Grande, con «La última jugada». El sábado y domingo: «Jalisco nunca pierde» y «Le conoció en París», y el episodio número 5 de «El Aguila Negra.

OLIMPIC: «VAYA UN ANGEL»

«Olimpic» en Línea y B, en el Vedado, con el teléfono F-6263, de la cadena Alvarez-Hernández.

Hoy, en tandas elegantes de 4 y 45 y 9 y 45 el episodio 2 de la sensacional super serie «El jinete enmascarado» y estreno de la grandiosa, original, divertida super comedia, «Vaya un ágel», la última creación de la traviesa chiquilla Jane Whiters, con Slim Summerville.

A las 6 y 30 y 8 y 30 la formidable, regia, bella joya «Soldado profesional», con el pequeño actor Freddie Bartholomew y Víctor Mac Laglen. Precios: mayores 15 cts. en la tanda y 20 cts. por la noche. Los niños y la tertulia 10 cts. a todas horas.

Mañana: «La vida de Emilia Zola» creación del Señor Don Paul Muni y «Los pequeños mosqueteros», con Bolly Mauch.

VIVES: «CAPITANES INTREPIDOS»

«Vives», el lindísimo cine de la calle B., entre 27 y 29, en el Vedado, teléfono F-3128 y a quien el señor Edelberto de Carrerá ha tomado bajo su rienda, ofrece para hoy, en tandas de 5:15 y 9:30, el estreno del sentimental drama: «Capitanes Intrepidos», por Freddie Bartholomew y Lionel Barrymore, reservándose para las 4:00 y 8:30, la lindísima cinta «Cuando una mujer se empeña», por Florence Rice. Por la tarde mayores 15 cts. Por la noche mayores 20 cts. Niños y tertulia, 10 cts. a todas horas.

Mañana, Betty Davis en «La mujer marcada» y «San Quintín», por Pat O-Brien. Sábado, la pareja favorita de Errol Flyn y Kay Francis en «Otra Aurora» y «Los pequeños mosqueteros», por Billy Mauch, y el domingo, en todas las tandas «Los Candelabros del Emperador», un verdadero monumento de la cinematografía moderna, con Luoise Rainer y William Powell, al frente de un escogido reparto.

El Instituto Clínico de la Habana

Le ofrece:

Los servicios de una organización médica modelo, que ha sido reconocida por el Colegio Americano de Cirujanos como capaz de realizar una labor científica correcta.

Además, una Clínica propia, la CLINICA FORTUN-SOUZA, perfectamente equipada y atendida.

Haga su inscripción cuanto antes en el Instituto Clínico de la Habana.

Informes por los teléfonos U-1093 al U-1096.

AYESTARAN Y LUGAREÑO. Habana.

GRIS: «LAS PERLAS DE LA CORONA»

«Gris», el elegante y moderno cine familiar, sito en la calle E y 17, en el Vedado, con el teléfono F-4292 la empresa Heydrich y Fernández Ledón, anuncia para hoy un programa grandioso.

Hoy gran matineé a las 2 y 15 de la tarde con revista y la maravillosa, regia, extraordinaria super joya cinematográfica «Las Perlas de la Corona», creación de Sacha Guitry y otras estrellas del cine francés. A las 5 y 8 y 15, la interesante y bella cinta «Luna de miel accidentada» con Constance Cummings y Noah Beery.

En tandas elegantes de 5 y 15 y 9 y 45, comedia por Stan Laurel y Oliver Hardy y últimas exhibiciones de la maravillosa joya «Las Perlas de la Corona» con Sacha Guitry.

Precios: mayores 15 cts. en la tanda y 20 cts. por la noche. Los niños y la tertulia 10 cts. a todas horas.

Mañana: «Almas en el mar» con Gary Cooper, George Raft, Frances Dee y otras estrellas; y «Daría mi vida».

MODERNO: LA FIESTA DEL RADIO FANS

Hoy no hay tanda de 5 por estarse arreglando el escenario para la función de la noche.

En la función nocturna de las 8, en punto, denominada «La Fiesta del Radiofans», se exhiben las películas «El Brillante Azul», de Ralph Bellamy ;«Juguetes del Destino» de Paul Kelly; y todas las orquestas, cantantes, septetos, sextetos, quintetos, cuartetos, tríos, dúos, monologuistas y cuantos conjuntos musicales y artistas de algún valer transmiten por Radio. Ahora tiene usted oportunidad de conocer personalmente a su ídolo. Un verdadero desfile de artistas. De 8 a 1:15 de la noche. Cuatro horas y media de espectáculo. Lunetas 30 cts. Niños 15 cts. Tertulia familiar 20 centavos.

Mañana sábado, y el domingo, grandioso programa combinado: «Saratoga», de Clark Gable, Jean Harlow; y «La plegaria del niño», de Boby Breen, Henry Armetta. Hasta las 6:30, 15 cts., después 20 cts. Niños 10 centavos.

WILSON: «LA TORRE DE NESLE»

«Wilson». Belascoaín y San Rafael. U-5863; 10 cts. de 1:30 a 6:30, y 15 cts. después; niños 10 cts. a todas horas.

Hoy, tarde y noche, la revista semanal (Metrotone) y el cartón especial «Repique de campanas» y las super atracciones «La Torre de Nesle» o «Margarita de Borgoña», super producción de gran espectáculo interpretada por Tania Fedor y Jean Weber, basada en la novela de Alejandro Dumas; y «Un día en las carreras» estupenda comedia musical, interpretada por los hermanos Marx y Maureen O-Sullivan.

A las 5 p. m. «La Torre de Nesle» o «Margarita de Borgoña», por Tania Fedor y Jean Weber; y «Un día en las carreras», por los hermanos Marx, y Maureen O-Sullivan.

Mañana: regio programa extraordinario, con «Otra Aurora», magnífica joya Warner, interpretada por Kay Francis y Erroi Flynn; y «El enemigo del hombre», interpretada por Paul Muni y Anita Louise, basada en la vida de Pasteur.

MAXIM: «EL REY Y LA CORISTA»

Un programa estupendo es el que ha combinado hoy el simpático y coquetón cine de las familias, «Maxim», de Bruzón y Ayestarán, con el teléfono U-7049.

En tandas a las 5 y nocturna a las 8 y 30 se exhibirá revista, comedia, estreno de la preciosa, regia, grandiosa super joya musical «El rey y la corista», con Joan Blondell y Fernand Gravet y estreno del intenso, formidable, estupendo super-drama «20,000 años en Sing Sing», con Spencer Trancy.

Precios: damas y niños 5 cts. y caballeros 10 cts. en la tanda, y por la noche: entrada 10 cts.

Mañana: «Amores de opereta», con Rubby Keeler y «Matando en la sombra», con William Powell.

INGLATERRA: «LA TORRE DE NESLE»

«Inglaterra», en San Rafael y Consulado, M-5527; 10 cts. de 1.30 a 6.30, y 15 cts. después. Niños 10 cts. a todas horas.

La mejor proyección, y el más perfecto sonido de la Habana, con el nuevo equipo sonoro «Sincrofilm Phillips», con pantalla de cristal.

Hoy, tarde y noche, la revista semanal (Metroton), el cartón especial «Repique de campanas» y las super atracciones, «La torre de Nesle» o «Margarita de Borgoña», magistral super-joya extraordinaria de gran espectáculo, interpretada por Tania Fedor y Jean Weber, basada en la novela de Alejandro Dumas, y «Un día en las carreras», estupenda comedia musical extraordinaria, interpretada por los hermanos Marx y Mauren O-Sullivan.

A las 5 p.m. «La torre de Nesle» o «Margarita de Borgoña», por Tania Fedor y Jean Weber, y «Un día en las carreras», por los hermanos Marx, y Mauren O-Sullivan.

Mañana: regio programa extraordinario, con «Otra aurora», superjoya Warner, interpretada por Kay Francis y Errol Flynn, y «El enemigo del hombre», interpretada por Paul Muni y Anita Louise, basada en la vida de Pasteur.

CUBA Y ROJO: COLOSALES PROGRAMAS

Un programa regio, precioso es el que anuncia hoy el favorito cine familiar, «Cuba», de Suárez y Corrales. En tandas a las 5 y nocturna a las 8 y 15 se exhibirá revista, comedia, estreno de la maravillosa, regia, preciosa joya musical en español «Besos brujos», con Libertad Lamarque y Floren Delbene y estreno de la original, preciosa cinta «Todo por casarse», con Betty Furnes.

Precios: damas y niños 5 cts. y caballeros 10 cts. por la tarde, y por la noche: 10 cts. la luneta.

Mañana: «París en primavera» y «Besos brujos».

Grandioso programa musical es el que brinda hoy el simpático y popular cine de las familias, «Solón Dojo», de Monte y Antón Recio. En tanda y noche se exhibirá revista, comedia, estreno de la preciosa, extraordinaria joya musical «Primavera», con Jeanette Mac Donald y Nelson Eddy y estreno de la soberbia, regia, bella joya musical «Tierra sin música», con el tenor Richard Tauber. Precios popularísimos rigen.

Mañana: gran programa.

UNIVERSAL: «PISTOLERAS VACIAS»

Otro monumental programa brinda a sus favorecedores hoy la empresa Tió, del acreditado cine «Universal», de Egido entre Muralla y Sol.

En función continua de 1 a 11 de la noche se exhibirá revista, comedia, éxito del estreno en Cuba del sensacional, formidable drama de mucha acción «Pistoleras vacías», con Dick Foran y estreno de la grandiosa, regia, atrevida super film «La mujer marcada», con Bette Davis

Precios: damas, niños y tertulia 5 cts. y caballeros 10 cts. hasta las 6 y 30 de la tarde y mayores 10 cts. y niños y tertulia 5 cts. después.

Mañana: «El gran farsante», «La princesa de la selva» y episodio 9 de «La amenaza de la selva».

Positiva cohesión y entusiasmo hubo en una junta de médicos

Como continuación de su programa constructivo y fraterno, ayer por la noche y en el sanatorio del «Centro Asturiano» celebraron animada asamblea los integrantes de la «Asociación Nacional de Médicos», en la cual militan los galenos de los centros regionales y otras prestigiosas instituciones.

Ocuparon la presidencia e titular, doctor Juan Avarez Guanaga; el doctor Carlos del Valle, presidente de honor; los doctores Armando de Rojas, Gaspar Nodarse, y Urratagoyena, y el doctor Cañizares, que sustituyó, en calidad de secretario, al doctor José de Valle.

Iniciada la orden del día, se trataron asuntos relacionados con el mejor desenvolvimiento colectivo, haciendo uso de la palabra los doctores Pujadas, Tabares, Vélez, González Valero, Cárdenas, Agulló Iruretagoyena y Ladislao Gyori.

Este último—el doctor Gyori—dió lectura a unas cuartillas relacionadas con la ética profesional, e hizo varias proposiciones que al ser llevadas a la práctica por la «Asociación Nacional de Médicos» habrán de proporcionar a ésta enormes ventajas de carácter social. En este sentido ampliaremos detalles oportunamente.

Teniendo en cuenta que aún se halla sobre el tapete en la Cámara de Representantes el proyecto de ley sobre Colegiación Médica—el cual consideran perjudicial para sí mismos los médicos de las quintas—el doctor Vélez hizo sugerencias tendientes a demostrar la razón que les asiste al pronunciarse contra aquélla.

Finalmente el doctor Alvarez Guanaga manifestó que en fecha relativamente próxima se convocará a nueva asamblea para ultimar diversos asuntos reglamentarios.

Una Junta en el «Centro Gallego»

Ya que nos referimos a la Colegiación Médica, diremos que anoche se reunieron en el «Centro Gallego» los Apoderados de dicha entidad, previamente citados por el señor Jesús María Bouza, para tratar del problema que significa para la entidad el proyecto de referencia.

Tras un cambio de impresiones, se acordó dar un voto de confianza al presidente social, señor Cayetano García Lago, así como al propio señor Bouza.

ORGANIZA SU ULTIMO ACTO UNA ENTUSIASTA COMISION DE LA CASONA MONTAÑESA

La Sección de Recreo, Cultura y Bellas Artes del Centro Montañés prepara una velada bailable para el sábado día 18 del actual.

Será la última del año, cerrando con ella el programa de fiestas autorizado por la Junta de Gobierno que preside el entusiasta Julio Gutiérrez.

Se está combinando un excelente programa, tanto artístico como bailable, corriendo la primera parte a cargo de distinguidos conjuntos artísticos, y los bailables será la encargada de amenizarlos la conocida orquesta Happy-Happy, de Ulacia.

Manolo Rouco, asesorado por un grupo de vocales y varias distinguidas señoritas, no omite esfuerzos para que dicha fiesta supere a las celebradas hasta ahora.

La casona montañesa lucirá esa noche sus mejores galas con motivo de este acto, que será la despedida de la entusiasta Sección de Recreo, Cultura y Bellas Artes que con tanto entusiasmo ha trabajado en el año actual.

TE BAILABLE SOCIAL EL DIA 19 EN EL «CASINO»

Por la Comisión de la Casa del prestigioso Casino Español de la Habana, de la cual es presidente el cumplido caballero señor José Alvarez Núñez, se ha acordado que el domingo 19 del actual se efectúe el primer Te Bailable de la Temporada Invernal.

Será en el Palacio social de Prado y Animas, de 6 a 10 p. m., estando los bailables a cargo de la celebrada orquesta de los Hermanos Le-Batard.

Una fiesta para los señores socios y sus familias, exclusivamente, que promete resultar brillantísima.

SOCIEDADES ESPAÑOLAS

LA COMISION ATLETICA DEL CENTRO ASTURIANO, QUE SE ACABA DE CONSTITUIR, BRINDARA A LOS ALUMNOS DEL PLANTEL ALICIENTES DE POSITIVA IMPORTANCIA

La Junta Directiva, en sesión celebrada el día 6 de este mes, sancionó el nombramiento de los señores vocales de la Sección de Instrucción que han de componer la Comisión Atlética; son ellos: doctor Serafín García del Cueto, Andrés Pérez Fernández, Bernardo Loredo Miranda, Avelino Iglesias y Antonio Reimundo.

Apenas han transcurrido veinte y cuatro horas, y ya se están forjando a toda máquina planes para incorporar al alumnado del Plantel a las justas atléticas y deportes convenientes y prácticos.

La amplitud de visión que adquiere en esta forma el Plantel Jovellanos caracteriza justamente los anhelos de la Sección de Instrucción y del Centro Asturiano, de responder en todos sentidos a la tónica didáctica actual, en la que el atletismo y el deporte son elementos activos de trascendental importancia.

Así, pues, pronto habremos de ver a los deportistas del Plantel Jovellanos en funciones de competencia y triunfo.

LA ZARZUELA DEL DOMINGO

Reina intenso entusiasmo entre los asociados del Centro Asturiano ante la cercanía del próximo domingo, día en que el Cuadro de Declamación pondrá en escena, haciendo un verdadero alarde artístico, la atractiva zarzuela «La del Soto del Parral», con todo el atuendo que la misma requiere.

Ante las continuas preguntas que se hacen a los departamentos correspondientes de la institución astur, advertimos que dicha función teatral es en honor de los señores asociados, los cuales se identificarán a la entrada del palacio, con el carnet y el recibo social.

LOS NUEVOS DELEGADOS DE LA INSTITUCION CANARIA SE PROPONEN LLEVAR A CABO UNA LABOR MUY INTENSA

La Sección de Propaganda de la Asociación Canaria, que preside el señor Francisco Montes de Oca y Falcón, ha dispuesto, de acuerdo con las iniciativas de su presidente, la iniciación de diversas campañas de propaganda tendientes a la adquisición de nuevos asociados, entre ellas el nombramiento de un determinado número de Delegados de Propaganda para esta Capital y el interior de la República, la designación de distintas Comisiones que se constituirán en Comités de Barrio a los fines antes indicados.

Los nombramientos de Delegados han recaído en las siguientes personas: Enrique Pazos Hevia, Mario Mateo Méndez, Alfredo Delgado Medina, José Dou Xairouz, Alfredo Carreño Serrano, Rolando Sánchez Perdomo, Ignacio Francés Sivat, Francisco Kuaderny Ortiz, Tomás Navarro Rodríguez, Angel Ballester Freire, José Caballero Arencibia, Ladislao Ojeda, Fernando Alvarez, José Menéndez, Ramón Guerra García, Antonio Sánchez, Angel Lopetegui Béjar, Juan Aguilar Acosta, Armando Alfonso Aguayo, José Miguel Higuera, Guillermo Cruz, Wifredo Díaz, Cándido Jimeno Martín, Luis Fernández Fernández, Roberto Roig Orozco, Miguel Angel Porro Millet, Mario Ibáñez Prieto, señora Luisa Ferrer Soria, Manuel Ortiz Echevarría, Luis Sánchez, Rogelio Rodríguez Matos, José Dumas González, Pedro Fuentes León, Idoberto Pérez Sánchez, Rafael Morera López, Francisco García Recio, Ernesto Fernández Calvo, Eugenio Fernández Menéndez, Eulogio Pérez Fernández y Braulio Roldán Montoya.

Han sido designados como miembros dirigentes del Comité número uno para los barrios de Arroyo Apolo, Víbora, Jesús del Monte, Luyanó, Lawton y otros los señores Agustín Vega Santana y Miguel Falcón Henríquez, estimados miembros del Comité Ejecutivo que muy gustosos se disponen a cooperar con el presidente de Propaganda y la señora Clara Montoto. En breve serán nombrados otros señores asociados para integrar nuevos Comités.

Mañana daremos cuenta de nuevas designaciones ed Delegados de de un magnífico proyecto relacionado con la implantación de escuelas en esta capital, para los asociados.

LAS REFORMAS ESTATUTARIAS LLEVADAS A CABO EN EL CENTRO DE DEPENDIENTES, SON LEGALES EN ABSOLUTO

La «Asociación de Dependientes del Comercio» acaba de ver sancionada por el juicio de los tribunales la legalidad de la Junta General extraordinaria celebrada el día 14 de abril de 1936, para reformar sus Estatutos Generales. Ante el juez se presentaron por el señor José Soler Azcó, estos dos motivos de impugnación, que la sentencia destruye con lógica irrebatible. Primero: que no se cumplió el requisito del tiempo de la convocatoria; segundo: que no se insertó en los recibos el anuncio de la junta.

El doctor José M. Carbalido, joven abogado, de claro talento y verdadera probidad profesional, defendió, con el éxito brillante que este triunfo representa, a la Asociación. La sentencia del Juzgado de Primera Instancia del Oeste dice, en la parte dispositiva, lo siguiente:

«Fallo: Que debo declarar y declaro con lugar la excepción de falta de acción alegada por los demandados y en su consecuencia declaro «sin lugar la demanda» establecida por José Daniel Soler y Azcó contra la Asociación de Dependientes del Comercio de la Habana, contra Avelino González Saravia, por sí y en su carácter de Presidente de dicha Sociedad y contra el señor César García Toledo, por sí y como Secretario de la mencionada Sociedad, a quienes absuelvo de la misma, imponiéndole las costas al actor, aunque no en el concepto de litigante temerario ni de mala fe a los efectos de la Orden antes citada.

Así por esta mi sentencia, lo pronuncio, mando y firmo.

(Juzgado de Primera Instancia del Oeste, de La Habana. Secretario Judicial, señor Eduardo C. Daumy.)

«CURRITO DE LA CRUZ» ES EL NOMBRE DE UN BAILE HOMENAJE A HAPPY HAPPY

Con el sugestivo título «Currito de la Cruz» se celebrará el próximo domingo una hermosa verbena en el Club Español de Almendares, en honor de la orquesta «Happy Happy», de la que es director el profesor Ulacia.

Amenizarán dicho acto el conjunto del homenajeado, así como la Sonora Matancera y otros.

Por tal motivo, la juventud bailadora colmará el domingo por la noche los salones del Club Español de Almendares.

MATINEE ANIVERSARIO DEL CLUB HISPANO-HABANERO

El domingo celebran los muchachos del «Club Hispano Habanero» con una sugestiva matinée bailable en los salones de la sociedad «Curros Enríquez», Santos Suárez y Dolores, el cuarto aniversario de la fundación del Club.

Con ese motivo ofrecerán dicha matinée poco menos que gratis y han contratado cinco conjuntos musicales, garantizando la asistencia de éstos. Dichos conjuntos son: Belisario López, Cheo Belén Puig, Orquesta Mojica, Sonora Matancera y Gloria Matancera.

Cheo Belén Puig, la Orquesta Mojica y la Gloria Matancera estarán en los salones a las dos de la tarde; Belisario López y la Sonora Matancera llegarán a las cuatro y actuarán los cinco hasta las ocho de la noche.

Los caballeros pagarán veinte centavos por servicio de guardarropía, siendo gratis la entrada. Las damitas no necesitan invitación.

ACTOS PARA HOY

CENTRO ASTURIANO DE LA HABANA: Junta del Comité de Damas, y de las Secciones de Propaganda, Recreo y Adorno, a las nueve de la noche en el palacio social.

AGRUPACION ARTISTICA GALLEGA: Junta ordinaria de la Directiva a las ocho y media de la noche en sus propios salones de Zulueta 46, casi esquina a Gloria. Para este acto cita el secretario, señor Manuel Alvarez.

FIESTAS PROXIMAS

CENTRO GALLEGO DE LA HABANA: Banquete en honor del doctor Antonio F. Barrera, director de «La Benéfica», el domingo, a la una de la tarde, en el Stadium de la Cervecería «La Polar».

CENTRO ASTURIANO DE LA HABANA: Velada para socios, el domingo, a las nueve de la noche, en el palacio social.

MONTERROSO Y ANTAS DE ULLA: Magnífica verbena el sábado, en todos los salones y terrenos del Deportivo Asturias, amenizada por Antonio María Romeu, Belisario López, Gloria Matancera, Quinteto Barcalés, y otro aplaudido conjunto.

CLUB HISPANO HABANERO: Gran matinée el domingo, en «Curros Enríquez», amenizada por Belisario López, Cheo Belén Puig, orquesta Mojica, Sonora Matancera y Gloria Matancera.

ESTUDIANTIL CERVANTES Y EL CLUB CULTURAL: Verbena «Rosas de Otoño», el sábado, en el Centro Montañés, amenizada por los hermanos Martínez y Lira Matancera.

ASOCIACION DE CORREDORES DE ADUANA: Brillante verbena, el 11, en sus propios salones de Malecón y Lealtad, amenizada por los hermanos Le Batard, Cheo Belén Puig, Sonora Matancera y Trío García.

DEPORTIVO LUYANO: Recibo bailable el jueves, en Calzada de Concha 236, amenizada por Belisario López y el Septeto Terry 1927.

LICEO DE MEDINA: Soberbia fiesta bailable el domingo por la noche, en 23, esquina a D, Vedado, amenizada por la gran orquesta de Emilio Parada.

SALONES DEL CENTRO CASTELLANO: Gran matinée bailable el domingo, amenizada por Antonio María Romeu, orquesta de Raúl Valdespí y el Septeto Nacional de Piñeiro.

JARDINES DE LA CERVECERIA TROPICAL: Soberbia matinée el domingo desde la 1, amenizada por los Hermanos Castro, Antonio María Romeu, Neno González, Diplomáticos de Pego, septeto «4 de Septiembre» y otros.

MOVIMIENTO DE ENFERMOS HABIDO EN «LA BENEFICA»

Entradas: Tomás Barrios Alvarez, Armando Osorio Debasa, Ramón Pombo García, Antonio Fernández Moreira, José Ramón Lenda Curros, Tomás Rodríguez Rodríguez, Mario Docal Puig, José Rodríguez Brito, José Gallego Alvariño, Faustino Fernández Fernández (de San Antonio de los Baños), Ramón Lemos Alvarez, Eduardo Caiño Insúa, Federico Verdoga Cid.

Salidas: Gerardo López Vázquez, Amador Rodríguez Rodríguez, Elías Ferro Solloso, Amador Fernández Bahamonde (de Caibarién), Jesús Casal Tenreiro, Marcelino Río Hermida (de San Antonio de los Baños), José Sada Gestoso (de Batabanó), Germán Gómez Rodríguez, Pedro Guillén Mateo (de C. Senado), Antonio Lestón Lage, Manuel Salgado Vila (de Candelaria), Angel Chao Dobarro, Miguel Ramos Salgado Dehesa, Antonio Amil Casal, Claudio Varela Pérez, Camilo Blanco Pousa, Benito Castro González, Agustín Navarro Santos, José Ramón Díaz Requejo (de Alquizar), Dionisio Núñez Quintela.

DAMAS DE LA COVADONGA

En la hermosa clínica «Damas de la Covadonga», situada en el aristocrático Vedado, ha sido sometido a una arriesgada operación de apendicitis el joven Andrés Alfonso y Saavedra, encontrándose ya en vías de pleno restablecimiento.

Esta operación fué practicada con su maestría habitual por el distinguido profesor doctor Elpidio Stincer.

BELGICA Y VIOLETA: REGIAS FILMS

«BELGICA»: «Adolescencia». Damas 5 centavos.

Dos grandes producciones de estrenos anuncia para hoy la empresa de este concurrido cine de Egido y Corrales, en todos sus turnos, y a 5 centavos damas y niños en matinée y tanda se estrenarán «Adolescencia», obra por la bellísima francesita Simone Simon y «Camino solitario», por Clive Brook, comedias y cartones.

Mañana: «Un día en las carreras» por los hermanos Marx.

El sábado 11: «El misterioso Mr. Wong», con Bela Lugosi y Wallace Ford y la producción de Kent Taylor «El intruso fascinador».

«VIOLETA»: «El último adiós» Cinco centavos

Un magnífico estreno ofrece para hay en matinée, tanda y noche la empresa de este cine de Monte y Rastro, cine para las familias. En todos sus turnos se estrena la interesante producción titulada «El último adiós», por Flora Robson, y como complemento se pasa «Amor bajo el fuego», por Merle Oberón.

Mañana: «Reformatorio femenino», por Ann Shirley y «El pulpo humano», en español por Arturo Campoamor.

El sábado 11: «El secuestrado» y «La destrucción del vicio».

Dr. OVIDIO MIRANDA

Cirujano-Dentista de "Hijas de Galicia"

Consultas de 8 A. M. a 10 P. M.

Luz No. 67, esquina a Villegas. Teléfono M-9252.

M.E.C.D. 2016

La Casa Life

(LA MAYOR COLCHONERIA DE CUBA)

FRAZADAS

NO COMPRE SU FRAZADA SIN ANTES VISITAR CUALQUIERA DE NUESTRAS DOS UNICAS TIENDAS, EN LA SEGURIDAD DE QUE OBTENDRA UN PRECIO INSOSPECHADO

Frazadas Crudas importadas, cameras	$ 1.10
Frazadas Inglesas claras, cameras	1.95
Frazadas Inglesas oscuras, cameras	2.10
Frazadas "BEACON", ribete seda, cameras	4.00
Frazadas color entero en lana, cameras	8.50
Frazadas (PURA LANA) 100x100, cameras	18.00

SINTONICE C.M.B.L. 750 Kls. HORA "LIFE" 8 a 9 p. m.

DOS UNICAS TIENDAS

TTE. REY Y HABANA — A-6724

SAN RAFAEL Y RAYO — M-7063

(marca registrada)

Sucursal en Santa Clara, Luis Estévez No. 20. Telf. 2345.

Distribuidor en Stgo. de Cuba, Almacenes «Cuba»

SERVIMOS PEDIDOS AL INTERIOR, ESCRIBA AL AFARTADO No. 1997. Habana.

¿Calambres? ¿Contusiones? ALIVIESE CON SLOAN

Farmacia Dr. Padrón

DE TURNO HOY

Belascoaín y Neptuno

Servicio rápido de mensajeros

U-6889 U-5402

FARMACIA DROGUERIA TAQUECHEL

Obispo 27 Tel. A-2146

DE TURNO LOS VIERNES

FARMACIA DROGUERIA DE "JOHNSON"

DE TURNO LOS LUNES

Obispo No. 30 TELEFONO-A-2129.

LA MAYOR

35 EDIFICIOS 700 EMPLEADOS

SARRA DROGUERIA

ABIERTA TODOS LOS DIAS TODA LA NOCHE LOS MARTES

A-8026 A-3641

FARMACIAS DE TURNO HOY JUEVES

DESDE BAHIA A PASEO DE MARTI

Reilly 67	M-4000
Monserrate 45	M-2126
Monserrate y Tte. Rey	M-4418
Aguiar y Chacón	M-6442
Trocadero y Crespo	M-5532
Egido 8	M-2544
Cuba 126	A-9830
Amargura 44	M-9625

DE PASEO DE MARTI A BELASCOAIN

Galiano 61	M-9015
San Lázaro 99	M-2545
San Lázaro 257	M-6655
Monte y San Nicolás	M-5050
Aguila 128	M-4586
Salud 173	U-6895
Someruelos 26	M-5003
Sitios y Campanario	M-4508
Neptuno 6	M-2377
Manrique y Dragones	M-4774
Vives 186	A-6162
Belascoaín 86 E	M-1717

BELASCOAIN A INFANTA

Infanta y Príncipe	U-6878
Infanta 6	A-7560
San Rafael y Hospital	U-6869

Hospital 50, Telfs. U-709, U-7050

Virtudes y Oquendo	U-6056
Belascoaín y Neptuno	U-6773
Belascoaín 50	U-5402
Romay 55	U-6600
	U-4470

VEDADO

17 entre E y F	F-6110
17 y 4	F-2322
Línea entre J y K	F-6113
Calzada entre Paseo y 2	F-6174
23 entre 8 y 10	F-6132
26 No. 229, esq. a G.	F-4488

VIBORA

19 de Octubre y Josefina	I-7702
Concepción y Porvenir	X-3030
O-Farrill y J. A. Saco	I-7730
Sta. Catalina y Cortina	I-7786

JESUS DEL MONTE Y SANTOS SUAREZ

Jesús del Monte 104	X-3033
Jesús del Monte 208	
Zapotes 22	I-5151

LUYANO

Calzada de Concha 4	X-2222
Luyanó 201	X-1078
Villanueva y Sta. Ana	I-3133

CERRO

Buenos Aires y Paz	I-3002
Cda. del Cerro No. 787	I-7475
San Pablo 36	I-1807

NOTA—Este grupo deberá prestar servicio público todo el día y la noche de los domingos siguientes: Enero 10; Febrero 21, Abril 4; Mayo 16; Junio 27; Agosto 8; Septiembre 19; Octubre 31; y Diciembre 12.

Los turnos han sido acordados en cumplimiento de lo dispuesto del Art. VI del Decreto Ley 2604 del 7 de Noviembre de 1934.

Juzgan al chófer responsable de la muerte de un niño

Lanzó su auto sobre el Parque Zayas. El Fiscal pide un año. Los juicios señalados para hoy

Se celebró ayer en la Sala Segunda de lo Criminal de la Audiencia el juicio contra Amado García Busto, señalado como responsable del delito de homicidio por imprudencia del menor Ricardo Fernández y lesiones, también imprudentes, a la progenitora del citado menor Guadalupe Fernández y a otros, el 3 de mayo de este año, en la calle Monserrate, dentro del parque Zayas. El Fiscal doctor Ponte Domínguez mantuvo la pena de un año y un día de prisión por dicho grave delito de imprudencia, más tres meses de suspensión del uso de la cartera dactilar. Lo defendió el doctor José Guerra López, que mantuvo conclusiones absolutorias.

Otros juicios, en las distintas Salas de la Audiencia, fueron: contra José Eloy Fernández y Antonio Luis, por corrupción de menores, retirando el Fiscal al segundo y manteniendo en cuanto al primero, pero acordando el tribunal, Sala Cuarta de lo Criminal, sentencia absolutoria para él. Defendieron los doctores E. del Real y J. Potts; contra Vicente González Acosta, por lesiones graves; José Claro Isaguez, por lesiones graves; Raúl Loredo Aguiar, por atentado; Clinton Mason, por daño a la salud pública; Guillermo de la Cruz, por rapto; y Rigoberto Pedroso, por rapto; manteniendo contra todos el Fiscal la acusación.

El juicio contra Carmen de Armas por la muerte de Julia Martell

Está señalado para esta tarde en la Sala Tercera de lo Criminal, el juicio contra la comadrona facultativa Carmen de Armas, por la muerte de Julia Martell Cruz, en el domicilio de aquélla, Calzada de Bejucal 77, barrio de Arroyo Apolo, el 12 de julio de este año, donde la sometió a una ilícita intervención. El Fiscal pide diez y ocho años, dos meses y un día de reclusión temporal, interesando su absolución el Dr. Fernando Busto, que mantiene conclusiones de absolución.

Otro juicio hoy; por lesiones graves por imprudencia en un crucero

También está fijado en la Sala Tercera de lo Criminal, el juicio contra el motorista de los Ferrocarriles Unidos de la Habana, Oscar Medina, y contra el chofer Gerardo Hernández, señalados como responsables del choque habido entre el carro-motor que guiaba el primero y el automóvil de pasajeros que manejaba el segundo el 5 de Julio de este año, en el crucero de Llinás y Pajarito. El choque tuvo como consecuencias daños en ambos vehículos y heridas graves a Matilde Arrondo y leves a Dolores Ramírez, Evangelina González, Gala M. Orta y Magdalena Ramírez, que viajaban en el auto. Pide el Fiscal tres meses de arresto para dichos dos procesados, por delito de imprudencia; defienden, a Medina el doctor Luis Vidaña, del bufete Sánchez de Bustamante, y a Hernández el doctor Alejandro E. Riveiro, que sostienen conclusiones absolutorias, abogando por la absolución de la empresa de los Ferrocarriles Unidos de la Habana, señalada como tercero civilmente responsable, el propio doctor Vidaña.

EL PRIMER AGENTE REPRESENTANTE DEL GOBIERNO INGLES CERCA DEL GENERAL FRANCO SALDRA EL VIERNES PARA ESPAÑA

LONDRES, Diciembre 8. (AP).—Se ha anunciado que Sir Robert Hodgson, designado recientemente por el Gobierno de la Gran Bretaña para primer agente de Inglaterra cerca del régimen nacionalista de Salamanca saldrá el viernes para España.

DESAPARICION

Antonio Rodríguez Expósito, de San Pablo 2, en el Cerro, denunció en la Décima Estación, que desde el día 3 del actual, desapareció de su domicilio su esposa Pilar Tajes Fernández, en unión de su menor hijo Alberto Rodríguez, y que a pesar de todas las diligencias que ha hecho para lograr localizarlos, le ha sido imposible.

Busto desarrollado y reconstituído con las saludables y reconstituyentes:

PILDORAS ORIENTALES

Solicite gratis hoy el folleto descriptivo, se lo enviamos bajo sobre sin membrete. Diríjase a P. ORIENTALES. Apartado 1244.—Habana.

1,413 fórmulas se despacharon a las obreras en un mes

El secretario del Trabajo ha elevado al director del Dispensario de la Caja de Maternidad Obrera de la Habana un detallado informe de la labor realizada por el departamento durante el pasado mes de noviembre, que fué la siguiente: 813 consultas a obreras y 121 a niños; se despacharon por el botiquín 1,413 fórmulas, patentes, ámbulas y otras medicinas; habiéndose adquirido durante dicho período de tiempo medicinas, inyecciones, materiales, etc., por valor de 193 pesos 58 centavos.

Inspección a Pogolotti

El ingeniero Quadreny, del negociado de Previsión de Accidentes del Trabajo, ha comenzado, por orden superior, una minuciosa inspección en el barrio obrero de Redención, en Pogolotti, Marianao, con el fin de tasar las obras ejecutadas en las casas de aquella barriada que, como es sabido, fueron dañadas parcial o totalmente destruídas durante el huracán del 20 de octubre de 1926.

POMADA INOTYOL contra GRANOS · ECZEMA QUEMADURAS

Alivia, Sana y cicatriza despues de pocas aplicaciones

DE VENTA EN TODAS LAS FARMACIAS

DR. CABRERA

San Miguel No. 116. Telf. M-1885

EXCLUSIVAMENTE RADIOGRAFIAS y CANCER.—RADIOGRAFIAS A DOMICILIO, RADIOTERAPIA, RADIUM.

CRONICA HABANERA

CELEBRO SU SANTO

Ayer celebró su santo, viéndose muy felicitada, la bella y dulce señorita Conchita López Bosque, que tantas simpatías y afectos tiene en nuestra sociedad.

Llegue hasta ella un saludo del cronista.

ALMUERZO INTIMO.—El doctor Antonio Martínez Fraga, el joven y bien querido presidente de la Cámara de Representantes, y su bellísima esposa Gloria Valdés Reimundo, ofrecieron ayer un almuerzo en el Hotel Nacional.

Almuerzo íntimo para festejar antes de su partida al Ministro del Uruguay, Excelentísimo señor Mateo Marques Castro y a su encantadora esposa Corina Sere Rucker.

Alrededor de la mesa, adornada por los artistas exquisitos del jardín «La Dalia» con una preciosa corbeille de gladiolos, tomaron a siento además de las persona smencionadas estos invitados:

El Embajador de Cuba en Washington, doctor Pedro Martínez Fraga.

El Ministro del Brasil, Excelentísimo señor Roberto de Macedo y señora Eugenia de Prestes.

El teniente coronel Mundito Ferrer y señora Laura Diestro.

El doctor Rafael María Angulo y señora Nena Rivero.

El ingeniero Eugenio Rayneri y señora Rosita Cadaval.

La señora Mina Pérez Chaumont viuda de Walsh.

Las señoritas Hilda Valdés Reimundo y Mimí Castro.

El joven Marcial Truffín.

Y este cronista.

SANTOS DE HOY.—La Iglesia Católica señala para hoy la festividad de Santa Leocadia.

Saludaremos con la preferencia que merece a la bella y gentilísima dama Leocadia Valdés Fauli, esposa del conocido caballero José G. Menocal, Administrador del central azucarero «Santa Marta».

La señora de Menocal goza de infinitos afectos y relaciones en nuestra sociedad elegante.

Leocadia Bonachea viuda de Pardo Suárez, María Leocadia Velasco viuda de Martínez Boloña y Leocadia de la Concha, esposa del Gral. Manuel Piedra, Ministro de Cuba en China.

Entre las señoritas, la bellísima Leocadia Valdés Fauli y Fuentes, a la que felicitamos especialmente.

Y Piedad Patchot y Romaná, tan encantadora.

A todas felicidades.

DEL LYCEUM.—Esta tarde, a las seis, tendrá efecto en el Lyceum la clausura de la exposición José Rovira, que tan visitada se ha visto constantemente.

Mañana viernes quedará inaugurada la exposición de dibujos y óleos del joven y talentoso artista Daniel Serra Badué, cuya presentación estará a cargo del doctor Luis de Soto.

EN EL TEATRO NACIONAL.—Grande, muy grande, la courrencia de ayer, tarde y noche, a nuestro máximo coliseo del Paseo del Prado.

Con motivo de la nueva rebaja de precios adoptada por la compañía Díaz Collado los turnos de tarde y noche viéronse muy favorecidos por la sociedad habanera y por el pueblo en general.

Hoy se anuncia un gran acontecimiento.

No es otro que la reposición de la extraordinaria obra «Siete Mujeres» que constituye el mayor éxito de la temporada.

Esta obra, en la que se lucen notablemente Pepita Díazy Manolo Collado, subirá en los dos turnos del día.

EN SUS DIAS.—Un saludo especial enviamos con estas líneas hasta la señora Valeria Marcos de Ascanio, la gentil y bondadosa dama, que está de días en la festividad de la fecha.

Como anticipamos en nuestra crónica de ayer, la señora de Ascanio se verá imposibilitada de recibir, proponiéndose pasar el día fuera de la ciudad.

Felicidades.

HABANA YACHT CLUB.—Continúan en el prestigioso Habana Yacht Club los preparativos para la gran fiesta de Noche Buena, que a juzgar por la animación despertada en nuestra sociedad promete constituir un brillantísimo acontecimiento social.

A propósito del Habana Yacht Club el miércoles 15 empezarán de nuevo los almuerzos con bridge, que tan animados resultan siempre.

Para ese día, la señora María Alzugaray de Fariñas, directora de las actividades femeninas en el Yacht, viene organizando un almuerzo.

Las reservaciones de Cubiertos deberán hacerse directamente a la señora de Fariñas por el F0-3487.

EN LA IGLESIA DEL CARMEN.—Anoche, a las nueve, contrajeron matrimonio en la iglesia del Carmen, llo y el conocido joven Bartoomé la bella señorita María Teresa Badi-Riera y Martínez.

La simpática ceremonia, que presenció numerosa concurrencia, fué apadrinada por la señora América Martínez de Riera, madre del novio y por el señor Juan Badillo Guijarro, hermano de la novia.

Testificaron po rella, los doctores Adriano Carmona y Santiago Codina y los señores Joaquín de la Cruz y José Manuel Riera y por él, el doctor Armando Badillo y los señores Henry Bennett, Luis Grinda y Francisco Menéndez.

La boda civil se verificó en la misma iglesia ante el doctor Baldomero Guasch, testificando por ella, los señores Lucas A. Clark y Emilio Llaguno y por él, los señores Rubén Sánchez Lima y Emilio Valdés.

LA BODA MARTINO-HERRERA SOTOLONGO.—El jueves 23 del corriente mes contraerán nupcias en la Iglesia de la Merced, a las nueve y media de la noche, la bellísima señorita Lulú Herrera Sotolongo y Chacón y el caballeroso joven Carlos Martinó Pérez.

Ya han sido designados los padrinos y testigos de esta boda que ha de revestir los caracteres de brillante acontecimiento social.

El ilustre jurisconsulto, doctor Pedro Herrera Sotolongo, padre de la gentilísima Lulú, será el padrino, y madrina la señora Paula Pérez viuda de Martinó, madre del novio.

Testigos por la novia:

Los señores Ricardo Perkins y Solórzano, Gonzalo Millán y Cantero, Joaquín Viadero, Antonio San Miguel y Segalá, Dr. Jaime Cervera Gálvez, Amado Gabriel, Dr. Benigno Souza, Dr. Eugenio Cantero Juarrero, Juan Martínez, Dr. José del Valle Alvarez, Dr. Juan Alvarez Goanaga, Dr. Raúl García Cantero, Manuel Salas y del Castillo, Enrique Martinó Pérez y Dr. Clemente Inclán.

Por el novio:

Los señores José Luis Meneses Comas, Senador de la República; comandante Julio D. Argüelles Fernández de Castro, Dr. Ramón J. Martínez, Dr. Francisco Fabre Cano, Dr. Ramón Goizueta Fernández, doctor Ricardo Fernández Aguilar, doctor Luis Martínez Reyes, Paul Mendoza y Goicoechea, Domingo Issasi, Ramón Argüelles y Claussó, Paulino Viadero, Ciri Viadero, Dr. Jose Pons y Blanco, Ramón Blanco Herrera y Edward G. Miller.

El adorno floral del templo, a tono con el rango y la importancia de la ceremonia, será una suntuosa «Creación Martín» esto es, uno de esos regios adornos de «El Fénix» que han dado renombre a aquel jardín famoso.

Los proyectistas de «El Fénix» han dado cima ya a los preciosos diseños, que son una maravilla de arte, de originalidad y de buen gusto.

Pomposos y decorativos claveles blancos especialmente importados para esta ceremonia, serán exclusivamente utilizados en cantidad considerable.

Se verán en el altar combinados con las lindas hojas cromo-níquel que constituyen una innovación y una especialidad de «El Fénix» y que fueron un verdadero «sucess» al ser utilizadas por primera vez en Cuba por aquellos maestros de la decoración floral.

Potentes reflectores completarán el efecto bañando de luz el retablo.

La baranda, la senda nupcial, todo el templo, en fin, será objeto del más lindo y delicado adorno.

El ramo de mano será también una incomparable «Creación Martín».

Y decir «Creación Martín» es sinónimo de originalidad y arte supremo.

En la solemne ceremonia religiosa oficiará el Iltmo. Arzobispo de la Habana, Monseñor Manuel Ruiz.

Tema para nuestra crónica.

EN RIVIERA.—Las carteleras del teatro Riviera anuncian para hoy dos grandes estrenos.

Nos referimos a dos producciones de la 20th. Century Fox que llevan por título «Es mía» y «Borneo», la primera interpretada por Claire Trebor, Sally Blane y el estupendo bailarín de color Bill Robinson y la segunda que constituye la más excitante aventura del famoso explorador Martin Johnson.

Habrá hoy por lo tanto gran concurrencia.

La reseñaremos.

(Continúa en la página DIEZ)

TRAJES para NIÑOS

Enseñe a sus hijos a ser elegantes.

Para triunfar en la vida, cuando sean hombres, además de tener instrucción y educación, necesitan ser elegantes.

"La Nueva Isla", especializada en trajes para niños, le ofrece la mejor confección, la más alta calidad y

LOS PRECIOS MAS BAJOS DE LA HABANA

Vea los modelos ilustrados, para la Temporada Invernal.

NUMEROS 1 y 3.—Trajes de Gabardina Azul Prusia, con adornos en el cuello, pantalón largo. De 1 a 8 años, a 1.25

NUMEROS. 2, 4 y 5.—Trajes de Paño en Gris, Beig y Azul, con adornos en el cuello, pantalón corto. De 1 a 8 años, a 1.25

LA NUEVA ISLA

LA CASA DE MEJORES ARTICULOS Y MAS BAJOS PRECIOS.

MONTE Y SUAREZ TEL.A:6893

NOVEDADES DE INVIERNO

VERDADERO ALARDE DE PRECIOS BAJOS

EL MEJOR SURTIDO DE ARTICULOS DE INVIERNO, QUE HAY EN LA HABANA

COMPRUEBELO

Para SEÑORAS y JOVENCITAS

A PRECIOS POPULARES

VEA LOS MODELOS ILUSTRADOS:

No. 1.—SWEATER de lana para señora en todas combinaciones de colores. Tallas del 34 al 42 a. 2.00

No. 2.—SWEATER de lana para señoras y jóvenes en variedad de colores. Tallas del 34 al 40, a.. 1.25

No. 3.—SWEATER de lana media manga, última novedad en combinaciones de colores. Tallas del 34 al 40, a 1.25

PARA SEÑORAS Y NIÑOS

No. 1.—SWEATERS de lana para jóvenes, cuello Ruso. Tallas del 28 al 34, a 1.75

No. 2.—SWEATERS de lana para señoras, en todas las tallas y colores, a 2.00

No. 3.—SWEATERS de lana para señoras, surtido en tallas y colores, a 1.25

Además de los modelos ilustrados tenemos una extensa colección de lana pura en estilos Europeos, Húngaros y Austriacos, a 8.00 y 7.00

SWEATERS PARA NIÑOS

SWEATERS de algodón para niños de 3 a 8 años, a. 0.28

SWEATERS de lana para niños de 2 a 8 años, a.. 0.75

SWEATERS de lana para niños de 4 a 10 años, a.. 1.00

SWEATERS de lana para niñas en diversidad de estilos y colores a 1.50 y 1.00

OTROS MODELOS

Además de los modelos ilustrados tenemos un variado surtido en Sweaters de lana en Estilos Europeos y Norteamericanos, desde 1.25 hasta 8.50.

SWEATERS DE ALGODON PARA NIÑOS

En Sweaters de algodón para niños, un extenso y variado surtido, desde 0.28 en adelante.

COMPRE EN MONTE, LA CALLE DEL PUEBLO.

LA NUEVA ISLA

LA CASA DE MEJORES ARTICULOS Y MAS BAJOS PRECIOS.

MONTE Y SUAREZ TEL.A:6893

ACUSADO DE HURTO

Eva Delgado Rodríguez, de 40 años y de Salud 175, denunció en la Sexta Estación, que le entregó a Antonio Márquez, de San Rafael 171, diez pesos para que alquilara una habitación y que éste se apropió de dicha cantidad, de un baúl conteniendo ropas por valor de 50 pesos, llevándola más tarde a un hospedaje, donde le llevó también la ropa que vestía, dejándola completamente desnuda.

M.E.C.D. 2016

DISPONDRA EL ALCALDE LA VENTA LIBRE DE DULCES, LECHONES Y JUGUETES DURANTE LAS NAVIDADES

El Supervisor del Impuesto al Tuista aclara la finalidad del tributo propósito de nueve turistas descoocidos que no quisieron desembarcar para no pagar los cincuenta «kilos». Y al Supervisor se le olvida lo más importante: que el impuesto no es sólo para molestar a los que nos visitan, sino también para que paguen la entrada como la pagan en el cine. ¿No vienen a distraerse?; pues que paguen. Bastante se divierten luego con nuestros mendigos, vendedores de corbatas, collares, perfumes, muñecas, castañuelas, billetes, flores, etc. Y por la noche con nuestros gritos. Y todo por cincuenta centavos. A ver si van a querer más todavía!

Usted, señora, busca la comodidad en todo; en el colchón, en los sillones, en la faja y procura que no se incomode el marido, porque un marido incomodado es peor que un callo: y en cambio no cuida de los zapatos, que la tienen que soportar más que el marido. Pues compre los zapatos con soporte Patente 9263 en «La Casa Grande», de San Rafael y Amistad.

En un periódico de la mañana leo: «No tiene el señor Rubio de Morón ni una sola vaca ni negocio de lechería», y debe ser muy importante hacer esa aclaración, por lo cual yo declaro que tampoco tengo nada de eso. Y así ya estamos iguales ese señor Rubio y este otro señor trigueño, que soy yo. Los dos iguales. Menos en lo del color, claro, que no se lo cambio.

Ayer recibieron ofrendas florales muchísimas Conchitas, a juzgar por la cantidad de ramos, cajas, cestas, etc., etc. que salieron de la casa de Maxenchs y Vázquez, los artistas floricultores de Consulado casi esquina a San Miguel. Y hoy tendrán que recibirlas las Leocadias, naturalmente, porque no es cosa de castigarlas por usar ese nombre, las pobrecitas.

La Policía Judicial anda detrás de unos pesos en billetes, que dicen por ahí que son falsos, pero a lo mejor no los encuentra. Porque tanta gente hay que sale de casa en busca de un peso, de cualquier clase, y no da con ellos.

Y en cuanto a que sean malos los falsos, hay sus motivos porque a los buenos todo el mundo los quiere y a los malos no los quiere nadie y así, los malos se hacen peores. Pero eso no es para que los busque la Policía, porque hay por ahí tantos malos y no van a la cárcel...

Para que vean ustedes lo rico que es el chocolate Armada, hagan una cosa: den una fiestecita en casa y sirvan a los visitantes su buena taza del soconusco de Armada, con pan y mantequilla, galletas y con alegría. A que las visitas repiten en cuanto repitan el chocolate. En cambio, hagan una invitación y póngase a repartir galletas: ¡a que se van todos!

La Sanidad sigue considerando la cuestión de las medidas higiénicas en la leche, y la Asociación Nacional de Vaqueros quiere que se persiga el comercio ilícito del jugo lácteo de la señora del toro: (sí, porque hay que hablar en lenguaje culto de estas cuestiones científicas).

Propongo que se envuelvan los pomos como las flautas de pan. Que desde que se envuelven, los repartidores no tocan una flauta ni por casualidad.

Desde que se supo que en la Argentina había fábricas de tabacos infames, peores que discursos políticos, (que no hay quien se los fume), con nombres cubanos, para despistar, en cuando la gente oye eso de: «Fume compadre», se escama y mira la marca. Y si no es «Partagás» ya sabe que se trata de un tango, también infumable. Así que tiene que ser «Partagás». Y na más.

Hilario Mario Rivalta tiene 19 años y un miedo terrible a que Jesús García le dé la paliza que le ha prometido, con una espontaneidad conmovedora y con una estaca más conmovedora todavía, porque supone que el primero le da bromas. Y el Hilario se quejó a la Policía porque el carbonero quiere armar cisco y, en vez de repartir carbón, quiere repartir «leña». Y eso no está bien.

Además, que Hilario no da bromas. Lo que hace es, tomar bromuro.

Dése usted una vuelta por «La Filosofía», señora; una vuelta sola, porque si diera muchas se marearía. Y verá qué preciosidades en prendas de invierno. En «sweaters» hay maravillas. Y ahora que nos anuncian una ola de mayor frío aún, me parece que el «sweater» de «La Filosofía» es de primera necesidad para toda señora. Porque no deben recibir fríamente al marido.

La señora María Rodríguez Vázquez ha denunciado que un ladrón, elegantemente vestido, entró en su casa, lo sorprendió y la amenazó con una pistola. Pero no disparó: el que se «disparó» a correr fué el ladrón.

Lo que la señora no ha dicho es que, si bien es verdad que el ladrón fué sorprendido, también es cierto que más sorprendida fué ella. Las cosas claras.

Todos los días se lee que algún niño se cae de la cuna, por no usar las de «La Casa Fine», que son garantizadas. Los papás deben ir a Monte 26, o a cualquier sucursal de «La Casa Fine», Neptuno 117, por ejemplo: y verán qué muebles para niños. Armaritos, cunas, sillas, de todo. Menos los niños, claro, que tienen que ponerlos sus papás.

Virginia fué asistida en la Casa se Socorro. Tiene 16 años y algunas lesiones, éstas consecuencia de aquéllos. Sí, porque dos señoras del barrio están celosas porque suponen que Virginia trata de robar el cariño del esposo de una de ellas. Y, según parece, la dieron una paliza, que parece dos, porque dos se la dieron.

Y aquí me tienen ustedes enredado con la Geometría, que me he hecho un lío, porque no hay modo de que me salga un triángulo de cuatro lados. Y el caso es que existen.

Creo yo que para nosotros, quince grados de calor (de poco calor) ya es bastante poco: ¡pues vamos a tener menos! Y vamos a tener que hacernos el flus de invierno, elegante y confortable, en la sastrería «Havana Sports», de Monte 71, frente a Amistad. Porque hay que tomar medidas contra el frío: y las mejores son las del sastre.

El perro que mordió al policía señor Chacón hace días, resulta que está hidrófobo y, al saberlo, ¡le dará una rabia al sufrido guardador del orden público...! Aunque ya le habrán puestos las inyecciones del suero antirrábico. Pero, de todos modos, le dará rabia.

Y lo más seguro es que el perro sea sato, porque también entre los canes habrá su lucha de clases. Y los satos, lógicamente, tendrán envidia a los policías.

Ayer inauguró «El Encanto» sus sus grandes ventas de Pascuas, incluyendo Santa Claus y los Reyes Magos. Así están las vidrieras de «El Encanto», llenas de alegorías pascuales. Y los departamentos llenitos de damas, todas con caras de Pascua. Y algunas señoras salen satisfechas, sonrientes, y llevan unos nacimientos, preciosos... Para una Noche Buena.

No olviden los amables comerciantes y gentilísimos industriales, dar su llamadita por teléfono a esta Administración, si quieren «CARCAJADAS» para propagar las excelencias de su artículos. Aristigueta irá corriendo a verles; y no digo que volando, porque no es hombre de pluma. Escribe a máquina. Ah, bueno.

JOTA ARIS.

ESTA NOCHE SE OFRECERA UN BANQUETE A LOS AVIADORES DE E. U. Y SUS ACOMPAÑANTES

Cinco mil raciones de víveres distribuirá el Ayuntamiento entre los pobres el día 24 del actual. Han prohibido la exhibición de una película científica. Pagos paralizados

El Alcalde Municipal tiene el propósito de distribuir el día 24 del actual —Nochebuena— cinco mil raciones de víveres frescos a los pobres de la Habana. Serán entregadas en las Casas de Socorro y Estaciones de Bomberos.

Banquete a los aviadores

El Dr. Antonio Beruff Mendieta ofrecerá esta noche un banquete-homenaje a los 35 aviadores llegados de Miami, y a sus acompañantes. Asistirán al mismo los funcionarios de la administración municipal, los miembros de la Comisión Asesora del Turismo y otros elementos.

El Alcalde aprovechará la oportunidad para entregar a los aviadores los obsequios donados con ese objeto por las casas comerciales.

Película prohibida

El Jefe del Departamento de Cultura y Sección de Espectáculos doctor Manuel J. Calás, dijo ayer a los repórters que la Comisión Revisora de Películas ha prohibido la película «Cómo se nace y cómo se muere», por lo que ha dado instrucciones a los Inspectores del Municipio para que en sus respectivas zonas vigilen a fin de que no sea exhibida en cine alguno.

Venta libre de dulces, juguetes y lechones

El Alcalde está redactando el decreto que autoriza la libre venta de dulces, juguetes y lechones durante los días de Pascuas y Año nuevo.

Beruff Mendieta ocupará la Alcaldía el lunes

El Secretario de la Administración Dr. Orosmán Viamonte dijo ayer a los repórters que el Dr. Beruff Mendieta tomaría posesión de su cargo el lunes próximo.

Recaudaciones

Recaudó ayer el Municipio: por corriente $4.587.90, por resultas $1.757.68, para el Consejo $1.067.54, y por plumas de agua $643.19.

Existen en las arcas municipales, $222.082.01, divididos en los siguientes conceptos: corriente $462.52, resultas $5.344.88. En depósito: Consejo $30.790.61. Estado $12.444.00, acueducto $9.092.72, y varios $163.947,28.

Por los conceptos de Bienes Embargados e Intervenciones, recaudó ayer el Dpto. de Impuestos la suma de $739.82, y $141.60 por liquidaciones de modelos 12.

Pagarán impuesto municipal el lunes

Continúan suspendidos los pagos del personal del Municipio habanero. Por ejercicio corriente existen solamente en caja $462.62. Espera el Contador Municipal, acumulando las recaudaciones de tres das, poder pagar el sábado o el lunes a los empleados del Dpto. de Impuestos.

EL NAZISMO ALEMAN NO COACCIONARA A LOS QUE TRABAJAN POR LA CIENCIA

BERLIN, diciembre 8. (Herald Tribune).— Alfred Rosemberg, supervisor cultural del Partido Nazista, decretó hoy lo que en la práctica equivale a una verdadera declaración de independencia de la labor de investigación de ciertas ramas de las ciencias naturales de la ideología nazista. Decretó que los miembros del Partido Nazista no deben, en modo alguno, entrometerse en los problemas de la ciencia natural, lo que puede ser interpretado como que ninguna presión política será ejercitada sobre los hombres de ciencia alemanes, dedicados a las investigaciones científicas en el campo de las ciencias naturales.

Rosenberg, en su declaración, mencionó explícitamente problemas de cosmofísica, de química experimental y de geología prehistórica. En cuanto a estas cuestiones, dijo que el Partido Nazista «no podía asumir una actitud dogmática basada en su punto de vista básico.» Por lo tanto, Rosenberg ordenó que «no se ejerza presión alguna sobre cualquier miembro del Partido para que reconozca, u oficialmente apruebe, determinada actitud hacia estos problemas en el campo de las ciencias naturales experimentales o teóricas.»

LA ATMOSFERA ESTA INUNDADA DE MAGNIFICOS PROGRAMAS

QUE UD. PUEDE OIR

desde la tranquila calma de su hogar, con sólo sintonizar su

APARATO DE RADIO

¡Algo que ni siquiera soñó la pasada generación! Hoy, gracias a las alas mágicas de la electricidad, los modernos receptores de Radio realizan el prodigioso milagro de traer a su propia casa las palpitaciones de todo el universo, familiarizándole con los acontecimientos de los más remotos y exóticos países. ¡Imaginad lo que es poder bailar a los acordes de una famosa orquesta; emocionarse ante la voz gloriosa de un consagrado cantante; reir a carcajadas ante el humorismo de cómicos talentosos...!

Virtuosos de la música, oradores políticos, creadores de modas, comentaristas deportivos, comediantes, etc. trabajarán para Ud. sin el más mínimo gasto, si los escucha a través de su receptor de Radio.

Vea en cualquier casa de efectos eléctricos los sensacionales modelos 1938 y seleccione, entre la gran variedad de tipos, el que más le agrade. ¡Haga así una inversión incomparablemente provechosa!

Diario del Vuelo Panamericano

Parte remitido a la Sociedad Colombista por el Cronista Oficial del vuelo.—Sexta etapa

FORTALEZA, BRASIL, noviembre 22.—De acuerdo con lo previsto en el parte anterior, llegamos a la capital del Estado de Ceará con buen tiempo y a la hora fijada. Aterrizamos en San Luis, para tomar combustible. Y aunque allí nos esperaban el Presidente del Estado y los altos comandos militares y civiles no pudimos hacer la escala prevista, porque, dado el buen tiempo reinante y los días de atraso que llevamos dadas las exigencias de la ruta, había que seguir hasta la próxima etapa. Ambos trechos del camino los realizamos en las mejores condiciones, ya sobre terrenos más propicios, pués la selva atravesada es menos densa y casi todo el tiempo estuvimos costeando para esquivar las posibilidades de riesgos fatales. Los pilotos, al dejar las tierras de Pará, se sentían muy satisfechos, pues en esta etapa se vencía el tramo más difícil de la ruta hasta el paso de Los Andes y después hasta la cordillera colombiana.

En esta ciudad de doscientos mil habitantes—una simple villa de este gran territorio aún despoblado—hemos tenido que permanecer un día más, en contra de lo previsto en el horario, a fin de que los cuatro aviones sean revisados para asegurar su buena marcha, como la que hasta ahora hemos tenido. Salvo pequeñas reparaciones, tanto la máquina dominicana como las tres cubanas han respondido perfectamente a la confianza en ellas depositada por sus pilotos. Durante todo el día de hoy los mecánicos que copilotan los aviones la han pasado en el campo de aviación, atendiendo a todo cuanto sea garantía de buena marcha para los aviones. Hasta esta escala, a través de la ruta vencida, los empleados de la Pan American Airways no han cesado de atender incesantemente a los comandos de los cuatro mensajeros del espacio, y el mayor dominicano tanto como los oficiales cubanos desean hacer constar, a reserva de hacerlo formalmente en su oportunidad, la gratitud que guardan a aquéllos que, cumpliendo órdenes al respecto, pero siempre excediéndose cordialmente, no han cesado de facilitar a pilotos y mecánicos las mayores facilidades, no sólo en cuanto a su cometido, sino en todo lo que pueda servir de elemento informativo para la mejor realización del vuelo.

Esta tarde los pilotos han visitado al Presidente del Estado de Ceará, y se brindó con vino de marañón por el mejor de los éxitos de este gran raid de confraternidad americana. Todas las autoridades han desfilado por el Hotel «Excelsior», donde nos hospedamos, para cumplimentar a los pilotos. Todos los periodistas de los diarios locales y los corresponsales de la Prensa de Río de Janeiro han entrevistado a los aviadores, y el que suscribe no ha podido redactar su parte hasta ya casi entrada la noche por haber tenido que atender esas contínuas visitas a nombre del Comandante Félix y de los tenientes Menéndez, Jiménez y Risech.

El Ministro dominicano y el Encargado de Negocios de Cuba han telegrafiado insistentemente, para que se fije por el comandante técnico de la Escuadrilla el día y hora de la llegada a la capital brasileña, que, por decreto presidencial, ha declarado huéspedes de honor de la Nación a la dotación completa. La respuesta ha sido, como la que diera al Gobierno venezolano: Ansiosos de llegar, pero el comando no puede precisar nada, porque, tratándose de un vuelo en escuadrilla siempre más arriesgado que el individual, hay que atemperarse a las circunstancias. Se tiene sin embargo el propósito de llegar el día 25 por la mañana, siempre que las etapas por recorrer al noroeste del Brasil sean como la de Belem do, Pará hasta San Luis y Fortaleza.

Características del vuelo de mañana, que se iniciará a primera hora para aprovechar las horas de la mañana, siempre más bonancibles que las de la tarde dados los vientos reinantes.

Por celos un hombre mató a otro de una puñalada

MAYARI, diciembre 8. DIARIO. Habana.—Carlos Díaz, blanco, de 25 años de edad, mató de un puñalada en el corazón a Faustina Salas e hirió gravemente a su concubina Zoila Velázquez. Las causas de este hecho de sangre fueron los celos.

El victimario, que no ha sido apresado todavía, está siendo perseguido de cerca por miembros de la fuerza pública.—García, corresponsal.

CRONICA HABANERA

EN LA PARROQUIA DEL VEDADO

En un marco elegante de belleza incomparable se celebró anoche en la parroquia del Vedado, la boda de la dulce y encantadora señorita Nenita Iparraguirre con el estimado amigo Mario F. Muxó, conocido contador público

Dicha ceremonia congregó en el aristocrático de la barriada del Vedado una selecta representación de la sociedad habanera donde los novios cuentan con grandes simpatías.

Muy bonito, al par que sencillo, el adorno floral en cuya confección se lucieron los floristas de la «Casa Trias» el gran jardín del Vedado.

Dalias, gladiolos y callas, en profusión admirable, tapizaban el altar mayor que aparecía surgir de un bosque de pamas arecas.

La senda, trazada del pórtico al altar por doble alfombra, llevaba una serie de cestos estilo «Imperio» cuajados de dalias y gladiolos en combinación con finas guirnaldas de espárrago.

En medio de elogios y celebraciones llegó ante el ara la linda novia.

Realzaba su espiritual figura y su belleza delicada, con un modelo elegantísimo interpretado en raso mate con amplia cola que cubría un fino velo de tul.

En sus manos el ramo, preciosa creación de la Casa Trias a base de «sweet peas» blancos y espárrogo espumoso.

El doctor Alejandro Muxó, hermano del novio, y la interesante dama Matilde Iparraguirre viuda de Eguiguren fueron los padrinos de la ceremonia.

Como testigos por ella dieron fe los doctores Adolfo Morales, Augusto Muxó y José M. Rodríguez Pérez.

Y por el novio el doctor Aurelio Padrón y los señores Pedro M. de la Cuesta y Joaquín de Posada.

La boda notarial se efectuó también ayer ante el doctor Joaquín M. Barraqué, y testificaron por ella el doctor Reinaldo Márquez y los señores Raúl Muxó, Rolando Llampay y Manuel Pol, y por el novio el doctor Frank Larrieu y los señores Miguel A. Barreneche y José R. de Posada

Nuestra felicitación a los nuevos esposos.

Nenita Iparraguirre

EN EL CINE TRIANON.—Muy concurrido se vió ayer el elegante y favorecido cine Trianón, en la calle Línea.

Fué con motivo del estreno de la interesante y bellísima producción «Angel», que tiene como intérpretes principales a Marlene Dietrich, Herbert Marshall y Melvyn Douglas, bajo la dirección del famoso Ernst Lubitsch.

Esta cinta, que presenta un argumento completamente nuevo y de gran interés, gustó muchísimo a la numerosa y selecta concurrencia que llenó la sala del «Trianón» en las dos tandas.

Se completó el programa con «Héroes de Hollywood», por Wallace Ford y oJan Hale.

Hoy se repite de nuevo este programa.

Entre las señoras que asistieron ayer, anotamos este grupo:

La Condesa de Revilla de Camargo.

María Vivanco viuda de Gómez Mena, María Reboul viuda de Zorilla, Hortensia Morales viuda de Riquelme, Guillermina Zaldo viuda de Morales, Patrocinio García viuda de Calderón, Lola Soto Navarro de Lasa, Guillermina García Montes de Gómez Wadington.

Blanca Broch de Albertini.

Rita Alvarez Maruri de Somoano, Rita Pino de Lozano, Panchita Suárez Murias de Solo, Josefina de Vega viuda de Posada, Isabel de Vega viuda de Aenlle, Sofía Zorrilla de Juliá, Josefina Arango de Corzo, Marta Heydrich de Guastella, Carmen Giménez de Cadenas.

Teté Bances de Martí.

Camila González Chávez viuda de Lombillo.

Evelia González de Rosende Roca, Ana Luisa Trujillo de Ortega, Graziella Suárez de Menéndez, Graziella Carrera de Sedano, Cristina Jiménez de Armand, América Balsinde, Cándida Vega viuda de Cruz, Angélica Fernández de Fernández, Estela Gamba de Juncadella, María Sánchez de Sabí.

Herminia Dolz de Alvarado.

Adelaida Parodi de Ramírez Olivella, Esther Carranza de Alvarez Maruri, Alicia Foyo de Aguilera, María Antonia Alvarez de Florit, Luisa Fernández Morell de Armas, Betty Paz de Posada, Ella Skager de Skarbrevick.

María Antonia Diago de Zaydín.

Olga Valdés Macías de Peláez, Gloria Pertierra de Consuegra, Elsie Goudie de Betancourt, María Wagstaff de Almeida, Carmela Caballero de Quesada, Estela Morera de Alvarez, Celia Gómez de Rivera.

Marilita Barrueco de Martínez Pedro.

Ofelia Pedro de Zárraga.

Conchita Montoto de Cerra, Gloria Montoto, Billie Boullosa de Diez Burgos, Sara Vianello de Calvo Tarafa, Teresa María Cancio de Cancio, Bebita Vignau de García Rameau, Aimée Mendizábal de Suárez.

Graziella G. del Valle de Hernández.

Silvia Gross de Pavón, Altamira Mozetti de Solís Mendieta, Angelita Martínez Piloto de Figarola, Nice Soto de Méndez Plasencia, Dinorah Boyez de Alexander, María Antonio Suárez de Ruiz, Alicia Santos de Velis.

Señoritas:

Beatriz Aguiar, Margarita Pedroso, Alicia Cadenas, Silvia y Alicia de Solo, Margot Rodríguez Cano, Lolita de Varona, Angelina Ariosa.

María Hermina Alvarado.

Manolita Bravo.

Emma Miranda, Carmelina Muñoz, Sara Fernández Pino, Margarita de la Torre, Graziella, Ofelia y Silvia de Freixas; Daisy Manzanilla, Serafina Sorzano.

Elena Franca.

Ada Armand, Regina, Cuca e Hilda Martínez Piloto; Silvia Díaz Balsinde, Lourdes Caballero, Lydia y Celita Rayneri; Gilda Gross, Carmen y Carina de Posada; Carmen Luisa y Marietta Aenlle.

María Luisa Menocal.

Mercy Gastón.

Esther y Bebita Busto; Josefina y Emilita Corzo, Cucú Alvarez Font, Elena Sedano, Conchita, Sarita y Bibí Espinosa; Virginia Galán, Lidia Alfonso, Berta Albarrán.

Y Pilar y Josefina Lombillo.

NOCHE DE GALA EN EL CASINO.— Esta noche se verá muy concurrido el Casino de la Playa.

Nuestro primer centro de recreo y turismo vestirá sus mejores galas para la celebración de su noche de moda, que como de costumbre, se verá prestigiada por la asistencia de nuestras mejores familias.

Hay ya numerosas reservaciones de mesas.

Esto puede hacerse por el teléfono FO-7165 al señor Casamiquela, el siempre caballeroso y atento «maitre».

Habrá un show magnífico en el que toman parte conocidos artistas.

Y se bailará hasta tarde a los acordes de una aplaudida orquesta y de un sexteto.

Será una noche animadísima.

Por las tardes continúa siendo muy visitado el Casino.

Desde las cuatro abre diariamente sus puertas para las familias que deseen participar de los distintos juegos de azar allí instalados, como la ruleta, el bacará, etc.

EN EL SEVILLA.— Mañana viernes, a las seis de la tarde, ofrecerá un cocktail party en el roof del Hotel Sevilla, la Delegación de los Estados Unidos de América a la Conferencia Interamericana de Radio, que acaba de verificarse en nuestra capital.

Muy agradecido a la invitación.

MISA DE REQUIEM.—Hoy jueves se celebrará en la Iglesia Parroquial del Vedado una solemne misa de réquiem en sufragio del alma del inolvidable cubano Manuel M. Sterling.

A tan piadoso acto, señalado para las nueve de la mañana, invita la señora Mercedes M. viuda de Márquez Sterling.

EN RIO CRISTAL.—Continúa viéndose muy concurrido Río Cristal.

Día tras día son numerosísimas las familias, así como los elementos turísticos que han hecho de Río Cristal su lugar preferido.

Hoy, como jueves de gala, estará concurridísimo.

Lo auguramos.

EN SANS SOUCI.—Como jueves de moda hoy estará «Sans Souci» concurridísimo.

Se multiplicarán los parties, tanto a la hora de la comida como más tarde para la hora del baile, esperándose una noche de completa animación.

Habrá una gran comida que ofrece el Alcalde de la Habana, doctor Antonio Beruff Mendieta, en honor de los aviadores americanos que son huéspedes de la capital actualmente.

También hay reservadas innumerables mesas.

Con el concurso de la Orquesta Palau y del «Septeto Cauto» se bailará desde primera hora.

Y a las doce se presentará el show, muy interesante.

BODA DISTINGUIDA.—Para el lunes veinte del corriente a las seis y media de la tarde ha sido concertada una boda distinguida.

Tendrá lugar en la iglesia Parroquial del Vedado y serán contrayentes la bella y muy gentil señorita Marta Manrara y Galán y el conocido clubman Gutavo Lancís.

Para esta ceremonia, que revestirá gran lucimiento, se vienen ya haciendo las invitaciones.

Próximamente daremos a conocer los padrinos y testigos.

RESTABLECIDA. — Se encuentra en vías de un franco restablecimiento la señora Natty Ventura, joven esposa del arquitecto Raúl Hermida, representante ante el Colegio de Arquitectos en el Consejo Nacional de Tuberculosis.

La señora de Hermida fué sometida recientemente a una dificilísima operación por el brillante cirujano José Antonio Clark, Director del Hospital «Lily Hidalgo».

Hacemos votos por su total restablecimiento.

(Continúa en la página ONCE)

Niño secuestrado en el Mariel

CAYO MASON, diciembre 8. DIARIO. Habana.—La villa de Mariel está profundamente alarmada con la desaparición de Anselmo Gutiérrez González, niño blanco de tres años de edad, vecino de la finca «Macagual», e hijo de Valeriano y Celia.

Más de doscientas personas están buscando al menor sin haber sido hallado todavía.

Miembros de la Guardia Rural, cumpliendo órdenes del teniente Antonio Alonso Morejón, se personaron, con objeto de realizar investigaciones, en el lugar del hecho, así como el sargento Sinforiano Alvarez, el doctor Aragón, Jefe local de Sanidad y el Alcalde Municipal, Rodolfo Guinor. Todos los nombrados interrogaron a los padres del niño desaparecido, quienes han opinado que su hijo fué robado para ejercer con él actos de brujería.

Existen pocas esperanzas de encontrar viva a la infeliz criatura y muchos vecinos buscan entre los cañaverales y malezas los restos del desdichado.

La finca donde se llevó a efecto el secuestro dista dos millas de esta población y se asegura que el niño Anselmo iba, cuando se consumó el hecho, en compañía de su hermanita Felicia, que cuenta siete años de edad. El hecho ha causado gran indignación.—Rodríguez, corresponsal.

ALGO DE ETIMOLOGIA

El nombre Africa proviene de la palabra fenicia «afer», que significa «hombre negro» y del vocablo sánscrito «ac», que quiere decir, tierra, país, región.

LAS GOMAS WARDS RIVERSIDE

Ilustrada arriba

Wards Supreme Quality

La más fina Goma en América

Son usadas por miles de automovilistas cubanos porque:

—¡Son respaldadas por los vastos recursos económicos de Montgomery Ward y su diseñado es supremo!

—¡Son fabricadas de caucho vitalizado con cuerda del más fino algodón de fibra larga!

—¡Rinden el mejor y más prolongado servicio en los más cálidos climas!

—¡Sus precios son más bajos que los de otras gomas que pregonan calidad similar!

Hay una goma de calidad Wards Riverside para cada automóvil ó camión, en cada escala de precios. Venga hoy mismo y compare las Gomas Wards con cualquiera otra.

DOMINGO RODRIGUEZ

Marina 32 — Habana

Distribuidor de las Gomas Montgomery Ward Riverside

Escalas de cuerda a los americanos vecinos de Nankín

La Embajada las preparó para que los residentes puedan bajar la muralla

WASHINGTON, diciembre 8. (Herald Tribune.)—En un cable a la Secretaría de Estado de los Estados Unidos, George Atcheso, segundo secretario de la Embajada Americana en Nankín, informó que dicha Embajada tenía listas escalas de cuerdas para facilitar la huída, por las milenarias murallas de Nankín, de los ciudadanos de los Estados Unidos que todavía permanecen en la sitiada capital.

Anoche quedaban en ella quince ciudadanos americanos, según informó Atcheson, y les ha ofrecido asilo y abrigo en la Embajada. El secretario añadió que aun cuando el edificio de la Embajada de los Estados Unidos ofrecía abrigo y protección contra los saqueos y luchas en las calles, no estaba a salvo de la artillería ya que se alza sobre una colina.

En caso de que los ciudadanos de los Estados Unidos refugiados tengan que escapar por las murallas de Nankín, Atcheson les ha ofrecido su automóvil.

También ha insistido cerca de esos ciudadanos americanos para que no permanezcan un solo momento más en la capital de China y se refugien a bordo del buque de guerra americano «España» que está allí todavía.

En su informe dice que estima que la Embajada de los Estados Unidos en Nankín ha hecho todo lo posible para ayudar y proteger a los ciudadanos de su nación. «Y desde mediados de agosto se les incitó a evacuar y hasta hace poco la vía fluvial de Nankín a Shanghai estaba abierta y segura y los vapores de río navegaban hasta nace poco entre Nankín y Hankow.»

El día 22 de noviembre el buque de guerra de los Estados Unidos «Luzon», ofreció a los ciudadanos americanos que todavía estaban en Nankín una última oportunidad para subir a bordo y ser llevados a Hankow.

Las propiedades de los Estados Unidos en Nankín tienen carteles de la Embajada certificando ser propiedades americanas y la Embajada ha dado carnets y brazaletes a los empleados que han quedado encargados de esas propiedades.

Se han fabricado muchas escalas de cuerda para los ciudadanos que han insistido en permanecer en Nankín, en caso de que en el último momento deseen tratar de escapar deslizándose por las murallas, habiéndose también hecho un acuerdo con las autoridades chinas en Nankín, para que faciliten la huída.»

DENUNCIA UN LETRADO QUE UN CO-INQUILINO LO AMENAZO DE MUERTE

Sabino González Montes, abogado y vecino de Habana 27, denunció en la Primera Estación, que ha sido amenazado de muerte por Darío Benito, vecino de San Rafael y Manrique, al solicitar el embargo de sus muebles, para tratar de cobrarse los alquileres que le adeuda de una casa de su propiedad que le vivía y de la cual tuvo que demandarlo en desahucio. También ha establecido demanda de desahucio contra Mario Arias, inquilino del acusado, siendo testigos de estos hechos, el gerente y telefonista de la casa donde reside Benito.

M.E.C.D. 2016

Un cereal nutritivo, al alcance de todas las familias.

Sí, señora; parece increíble, pero es cierto: cada paquete grande de Crema de Trigo rinde más de cincuenta porciones. . . . Mas no juzgue el valor de un cereal por el tamaño del paquete: ¡júzguelo por la nutrición que proporciona!

La Crema de Trigo *(Cream of Wheat)* es uno de los alimentos que producen más energía. Está hecho con el "corazón" del trigo, la parte más substanciosa, digestible y tierna del cereal.

Miles de madres prefieren a otros cereales la Crema de Trigo porque notan que al servírsela diariamente a sus niños, les ayuda a aumentar de peso y contribuye a que estén más contentos. Además, la Crema de Trigo no produce salpullido. Es el alimento ideal para todas épocas del año.

Recuerde usted que la Crema de Trigo ha recibido la más decidida aprobación de parte de famosos especialistas de niños. . . . ¡Y sus hijos merecen que usted les dé este alimento superior por lo agradable, sano y nutritivo!

CREAM OF WHEAT

CREMA DE TRIGO
(CREAM OF WHEAT)

"El estómago es el manantial de alegría de la vida"

Cuídelo usted, con una buena alimentación y algunas cucharadas de

DIGESTÓNICO
del Dr. Vicente

VENTA EN FARMACIAS

Dr. Valdés Anciano
M-1794. PRADO No. 20

Exclusivamente enfermedades Nerviosas y Mentales

MEDICO -- DENTISTA -- FARMACEUTICO

TRES CIENCIAS

recomiendan con preferencia las tabletas QUADRONAL porque es de ciencia pura. Así es que puede Ud. tomar QUADRONAL con toda confianza y sin temor de dañar el organismo, cuando le aqueje **cualquier** DOLOR, COLICO o malestar. QUADRONAL alivia y quita en pocos minutos un dolor de cabeza, dolor reumático, dolor neurálgico, dolor de muelas, oído o garganta. Las damas prefieren QUADRONAL en sus días críticos de pesadumbre y dolores.

QUADRONAL es un producto superior alemán, universalmente conocido y preferido. Se vende en boticas en tubos de 10 y de 20 tabletas y en sobrecitos de una.

EN CASO DE INSOMNIO TOME QUADRO-NOX

Del Centro de la Propiedad Urbana de la Habana

Sentida condolencia

El Centro de la Propiedad Urbana de la Habana tiene el deber de hacer pública una demostración de profundo sentimiento con motivo del fallecimiento acaecido del doctor José Antonio López del Valle, que ocupó en distintas oportunidades el difícil cargo de jefe local de Sanidad de la Habana.

Ese funcionario, competentísimo y rígido cumplidor de sus deberes para velar por la salubridad pública, nunca confundió el mismo con el procedimiento de imposiciones drásticas y violentas que viniesen a desequilibrar la cooperación que el propietario de finca urbana debía prestarle.

Por el contrario, trató siempre de educar, de disciplinar y de reclamar de todos los propietarios una cooperación llena de buen deseo y fundamentada en principios legales y justos.

La capacidad del doctor López del Valle en los difíciles cargos sanitarios que ocupó en relación con el interés de la propiedad, fué llenada sabiamente por el mismo, ayudando y dándole facilidades y medios a éste para que pudiese cumplir las disposiciones que por su cargo debía exigir.

Hoy, que este procedimiento no es el más corriente empleado por altos funcionarios que en distintos órdenes estiman que para hacer una obra que haga resaltar su posición en el cargo que desempeñan sea de necesidad imponer procedimientos drásticos, exagerados y con abusos de principio de autoridad, es conveniente que nuestra institución al tener conocimiento de la pérdida sufrida por la Sanidad cubana del doctor López del Valle, haga de su procedimiento un recuerdo que bien pudiese servir de ejemplo para los que no siguen el mismo camino que siguió éste.

Nuestra entidad que representa el sentir de los propietarios de fincas urbanas del término municipal de la Habana, capital de nuestra República, por nuestro conducto y con la cooperación de la prensa hace llegar a la Sanidad cubana, a los familiares del doctor López del Valle y a los amigos de éste, una sentidísima condolencia, y hace resaltar públicamente el valor de los procedimientos que empleó como funcionario público, sin faltar un solo momento a sus deberes sanitarios.

Planillas de rectificación de rentas

Nuevamente faltan en el departamento de Administración de Impuestos del Municipio de la Habana, planillas de rectificación de rentas, que deben ser presentadas en el término de diez días a dicho departamento por los propietarios de fincas urbanas, en los nuevos contratos y modificaciones de arrendamientos que celebren.

Esto da lugar a que nuevamente esté sobre el tapete el problema de que el propietario que no tiene medios de adquirir esas planillas, porque el Municipio, faltando a su deber, no las tiene en cantidad suficiente, se vea en la necesidad de tener que caer en manos de agentes que las poseen, no sabemos por qué causas, cuando para el contribuyente no existen.

El contribuyente es amenazado de fuerte penalidad que la Administración impone pasados los diez días en que se deben presentar esas planillas y por ello este acto ya repetido por tercera vez, constituye un verdadero y manifiesto atropello de los múltiples que la Administración Municipal insiste en imponer a los propietarios, mayores contribuyentes y en todos momentos «cabeza de turco» sobre los que se imponen estos procedimientos que tanto daño causan al interés de la propiedad.

Hacemos pública demostración de protesta que se une a las anteriores exteriorizadas sobre notificaciones ilegalmente hechas a los propietarios en contra de lo dispuesto y asimismo a las que se relacionan con los acuerdos que se vienen tomando por la Junta de Amillaramiento y resoluciones de los recursos presentados ante dicho organismo, sin ser debida y cuidadosamente estudiados y resueltos en justicia.

En próxima nota informativa llevaremos a la prensa una expresa relación sobre los particulares reclamados a la Administración Municipal sin que a pesar del tiempo transcurrido se hubiesen resuelto en ningún sentido por la misma.

Entonces se podrá apreciar de una manera clara el deber que estamos cumpliendo de insistir el cese de procedimientos no legales y que estamos repudiando.

Francisco Andreu,
Secretario.

Comenzó el juicio por la ocupación de muchas armas

El Tribunal de Urgencia comenzó a celebrar el juicio contra Néstor Enseñat, Julián Martínez Miranda, Orlando León, Angel García Suero, Antonio Molina, Carlos Guerra, José Luis García, Oscar Malaguero, Antonina Marcos e Isabel Pérez, acusados de atentado a agente de la autoridad, robo en grado de tentativa, tenencia de armas y de pertrechos de guerra y actividades subversivas. Son defensores los doctores Enrique Roig, Aníbal Romero, Jesús Portocarrero, José Fresneda y José Antonio Pascual. Este proceso se inició a virtud del suceso desarrollado en Doce y Veinte y Tres, el 13 de octubre pasado, donde pereció Nicasio Carmona en el tiroteo entre la Policía Nacional y el propio sujeto.

Los procesados negaron los cargos, señalando Enseñat y Martínez la circunstancia de que ellos vivían en la herrería situada en el expresado lugar, donde moraba el repetido Carmona, también, pero por recomendación de la doctora Delfina Chufó, dentista de esta capital; los demás no fueron detenidos en el expresado sitio de Doce y Veinte y Tres, sino en sus respectivos domicilios, por estimárseles complicados en los hechos.

El acto se suspendió para continuarlo el día 14 del actual, en que comenzará la prueba testifical, que es sumamente extensa, pues figuran más de cuarenta testigos.

El referido Tribunal condenó a multa de 31 pesos a Pastor Sánchez, por portación de arma; y absolvió a Manuel Eulogio Casado y Adolfo Barrieu, de tenencia de arma, siendo defendidos por el doctor Gerardo de Villiers.

Para hoy Urgencia tiene señalados estos juicios:

Contra Mario Capetillo Fraga y Alberto Cuesta Heredia, por desorden público y tenencia de arma; Juan Martínez González y Juan Quiñones Lara, por propaganda sediciosa y asociación ilícita; y contra Federico Mesa Vergerano, por tenencia de arma.

Designación del nuevo Secretario del Juzgado de Marianao

La Sala de Gobierno de la Audiencia designó ayer Secretario del Juzgado de Instrucción de Marianao a la señora María Castro Gutiérrez, actual Oficial del mismo Juzgado; que sustituye al señor Antonio Enríquez Gómez, fallecido recientemente.

Dicha Sala de Gobierno acordó ayer que se abstengan los Juzgados del Distrito de utilizar en las actuaciones de los mismos papel timbrado de oficinas de otras dependencias; ya que existe crédito suficiente para obtener papel propio. Dicho acuerdo se tomó a petición del Ministerio Fiscal.

Y fué designado Juez Suplente Municipal de Marianao el doctor Israel Camus, Abogado en ejercicio en esta capital.

EN THE FAIR

Solucionará Ud. fácil y satisfactoriamente el problema de seleccionar su nuevo

ABRIGO

Por que esta casa presenta el más amplio, variado y original surtido, que jamás ha logrado reunir

En elegantes estilos de Sport y con PIELES LEGITIMAS

CALIDAD, CORTE CORRECTO Y ESTILO PERFECTO, GARANTIZADOS

THE FAIR SAN RAFAEL 9 y 11

Nueva disposición para explotar las guías forestales

Libros registros especiales de uso obligatorio. Solicitud de marcas para el ganado

Con motivo de establecer el Decreto 295 de primero de marzo de 1923, en el párrafo primero de su apartado tercero, que toda persona que se dedique a la explotación de productos forestales tendrá necesariamente que llevar un Libro de Registro donde se anotará cada día la cantidad y clase de productos sacados de la finca a virtud de las guías forestales que contra la general vayan expidiendo las autoridades correspondientes, el Secretario de Agricultura, ingeniero López Castro, firmó ayer la siguiente Resolución:

Primero: Aprobar los Modelos de Libros Registros números 1, 2 y 3, (I.R.F.) confeccionados para el uso obligatorio de las personas naturales o jurídicas que habitual y ocasionalmente efectúen aprovechamientos forestales, así como los que se dediquen a la venta, o cesión de productos provenientes de dichos aprovechamientos.

Segundo: Que por la Dirección de Montes, Minas y Aguas se entreguen copias de dichos Modelos a los Impresores que así lo soliciten, siendo la impresión de cuenta de los mismos quedando autorizados para su venta y prohibida su inscripción o registro como propiedad particular.

Tercero: Los Directores del Servicio Central y de Montes, Minas y Aguas, quedan encargados del cumplimiento de esta Resolución en la parte que a cada uno concierne.

Marcas de ganado solicitadas.

Han solicitado marcas como ganaderos mayores los señores:

Rafael Rangel Leiva, Faustino Hernández García, Dolores Molina Barroso, José González Acosta, Cándido Grave de Peralta, Ramiro Brunet Gómez, Francisco Trelles Jiménez y como ganaderos menores los señores Alberto Luis Frías Valdés, Roberto Martínez Reyes, Gil Guerra Hernández, José M. Cárdenas, Antonio Arce Ginarte, Malia González, Pérez, Agustín Lucas, Silvino y Andrés Pérez Díaz, Santiago Martín Herrera, Cía de Jarcia de Matanzas S. A., José L. Bonachea, Ramón Vegas, Matías Gaslobo, Alberto Pardales Ultera, Manuel Martín Martín y José Fernández.

Frutos rechazados

Por los Inspectores del Servicio de Exportación de la Secretara de Agricultura han sido remitidas las siguientes partidas de productos vegetales decomisados en el puerto de la Habana, a los asilos benéficos Santa Marta, siete cestos de Habas Lima; al San Vicente de Paul, 10 cestos y cinco huacales de tomates; y, al Asilo Antituberculoso, ocho cestos de Habas Limas y tres huacales de tomates.

Prórroga para una rifa

A la Dirección de Lotería ha sido trasladado el escrito que presentó a la Secretaría de Hacienda la señora Carmen Yera, viuda del mayor general Cebreco, interesando se le prorrogue la concesión de una rifa benéfica, que se le otorgó en junio ppdo., hasta el último sorteo de la Lotería del mes de julio de 1938, por no haber tenido tiempo para colocar las papeletas en el tiempo que le fué otorgado.

Nueva colección de Sostenedores y Ajustadores EL DESEO.

EL DESEO se complace en llamar su atención sobre la interesante colección de Sostenedores y Ajustadores incluyendo variadísimos modelos en el color NEGRO. Unicamente EL DESEO puede ofrecer tan valioso surtido.

EL DESEO

Galiano entre Virtudes y Animas. Telf. A-9506. Habana.

INSTITUTO OFTALMICO NACIONAL
CLINICA DE OJOS
DR. ENRIQUE CUELLAR DEL RIO
DIRECTOR OCULISTA
Consultas 9 a. m. a 7 p. m. REINA No. 88. Teléfono M-7766

CRONICA HABANERA

ESTHER PAGES DE GONZALEZ

—Ayer, bajo la advocación de Santa Esther, estuvo de días la señora Esther Pagés, gentil y muy bella esposa del Jefe de la Marina de Guerra Constitucional, coronel Angel A. González.

La distinguida dama pasó tan señalada fecha en la hermosa residencia campestre «La Catalina», en la Chorrera del Calvario, rodeada de todos los halagos y de todos los cariños a que se ha hecho acreedora.

Los señores de González festejando el onomástico de su monísima hija Tita González Pagés, linda niña de cortos años, ofrecieron en horas de la tarde una fiesta infantil plena de alicientes.

Dió comienzo a las cuatro y media prolongándose hasta entrada ya la noche.

Primero se rompió una linda piñata.

Y después hubo un show magnífico, en el que tomaron parte el Trío Matamoros, el Trío Argentino, Candita Quintana, el negrito Garrido, el gallego Piñero, las hermanas Márquez, la pareja infantil Litta y Harry Mat y el payaso Polidor, con su aplaudido conjunto.

Durante todo el tiempo amenizó la celebrada orquesta «Ensueño» y el notable septeto «4 de Septiembre».

El buffet fué servido con gran esplendidez en la bella casa de la finca que, como todos los jardines, lucía un adorno floral primoroso, obra de los incomparables floristas de «El Fénix», el jardín del gran mundo.

En el salón, combinados con los innumerables obsequios de flores llegados hasta la señora de González, veíanse lindos claveles y pompones distribuídos por doquier.

El adorno del comedor era algo maravilloso, algo exquisito, por la belleza de las flores utilizadas en su confección y por el buen gusto que imperaba en el estilo.

Era a base exclusivamente de los bellísimos pompones de «El Fénix», en color oro, que aparecían en el centro de la mesa en grandes corbeilles y decorando los testeros en macizos de un efecto primoroso.

Entre la concurrencia el cronista anotó algunos nombres.

En primer término el Honorable señor Presidente de la República, coronel Federico Laredo Bru, y su distinguida esposa Monona Montes.

El coronel Fulgencio Batista, Jefe del Ejército Constitucional, y señora Elisa Godínez.

El Secretario de Estado, doctor Juan J. Remos, y señora Mercedes Carballal.

El Secretario de Justicia, doctor Enrique Alonso Pujol, y señora Graciella de la Torre.

El Secretario de Hacienda, doctor Manuel Giménez Lanier.

El Secretario de Sanidad, doctor Zenón Zamora, y señora Teté González.

El Secretario de Educación, doctor Fernando Sirgo, y señora Mercy Remos.

El Secretario de Agricultura, señor Amadeo López Castro y señora Corali R. Sampedro.

El Secretario de Gobernación, coronel Emiliano Amiell, y señora de Amiell.

El coronel Julio Velasco y señora María Morín.

El teniente coronel Aurelio García Leal y señora.

El teniente coronel Jesús Gómez Casas y señora.

El teniente coronel Regino Pérez Giraudy y señora.

El teniente coronel Demetrio Despagne y señora.

El comandante Antonio Morales Benítez y señora.

El comandante Julio R. Paniagua y señora.

El comandante Juan M. Leal Cabrera y señora.

El comandante Julio D. Argüelles y señora.

El comandante Sabas González y señora.

El comandante Felipe Lois y señora.

El comandante Pedro A. Brito y señora.

El comandante Tomás García Gamba y señora.

El capitán Armando Romeu y señora.

El capitán Carlos Hernández Mauri y señora.

El capitán Juan Mons y señora.

El capitán Carlos Choca y señora.

El capitán Oscar Figarola y señora.

El capitán Belisario Hernández y señora.

Capitán Armando Fernández y señora.

Teniente Amado Zunzunegui y señora.

Teniente Rodolfo Cantero y señora.

Teniente Doctor Sergio Ferrer y señora.

Teniente Humberto Mota y señora.

Teniente Roberto Masses y señora.

Teniente Miguel A. Meunier y señora.

Teniente doctor Gerardo Guerra Rubio y señora.

Teniente Leonardo U[illegible]i y señora.

Teniente doctor Juan Valdés Mendive y señora.

Comandante Ruperto Cabrera, Jefe del Cuerpo de Ingenieros, y señora.

Teniente Oscar González Pérez y señora.

Comandante Gaspar Maspóns y señora.

Capitán Marcos Pérez Medina y señora.

Capitán Braulio Hernández y señora.

Capitán Juan M. Rodríguez Alonso y señora.

Teniente Manuel González Soler y señora.

Teniente Angel Gonzalo Miró y señora.

Teniente Armando Bassas Scrich y señora.

Teniente doctor Guillermo Palacio Sola y señora.

Teniente Luis R. Cervantes y señora.

El doctor Carlos Fonts y señora Juanita Cano; el ingeniero Juan M. Rodríguez Valiente y señora Talita Quintana y el doctor Abelardo Codinach y señora Beba Argüelles.

El doctor Agustín Castellanos y señora.

El doctor Alberto Inclán y señora.

Y el señor Adolfo Martínez Aparicio y señora Silvia Laredo.

Para la señora de González hubo flores infinitas en fecha tan señalada.

De «El Fénix», el edén del Paseo de Carlos Tercero, era este grupo valiosísimo que se destacaba por su belleza y su exquisita presentación:

Un cesto de crisantemos blancos, del Honorable Presidente de la República y señora Leonor Montes de Laredo Bru. Un cesto de crisantemos, del Secretario de Estado, doctor Juan J. Remos y señora. Un cesto de «easter lillies» y claveles del Secretario de la Presidencia, doctor José E. Bringuier y señora. Un cesto de crisantemos color oro, del Secretario del Trabajo, doctor Juan M. Portuondo Domenech y señora. Un cesto de crisantemos amarillos, del Secretario de Agricultura, Amadeo López Castro y señora. Un cesto de crisantemos, del Secretario de Educación, doctor Fernando Sirgo y señora. Un cesto de «easter lillies», del Gobernador de la Habana, coronel Celestino Baizán. Un cesto de pompones, del teniente coronel Gonzalo García Pedroso y señora. Un cesto de pompones, del teniente coronel Jesús Gómez Casas. Un cesto de «easter lillies», del senador Miguel Calvo Tarafa y señora. Una caja de «cellophane» con crisantemos blancos, del comandante del crucero «Cuba», Pedro Brito y señora. Un cesto de crisantemos color de oro, del senador doctor Aurelio Ituarte y señora. Un cesto de «easter lillies», del doctor Miguel Angel Campa y señora. Un cesto de claveles, de Germán S. López y señora. Un cesto de crisantemos, del teniente Luis Cervantes. Un cesto de «easter lillies», del capitán Emilio Ferrer. Un cesto de claveles, del teniente Armando Bassas. Un cesto de pompones, del teniente González Miró. Un cesto de claveles, del teniente Roberto Masses y señora. Un cesto de crisantemos, del teniente Juan R. Cantero y señora. Un cesto de «easters lillies», del capitán Carlos M. Choca y señora. Un cesto de pompones rosados, del teniente González Soler y señora. Un cesto de crisantemos, de los Guardiamarinas de la Escuela Naval del Mariel. Un cesto de pompones blancos de Arturo A. Ojeda Cintra. Un cesto de pompones, del teniente Carlos Manuel Carbonell y señora. Un cesto de «easter lillies», del teniente Cristóbal Borrás y señora. Un cesto de margaritas, del doctor Carlos Ledón y familia. Un cesto de pompones, del teniente Humberto Mota y señora. Un cesto de margaritas, del teniente Aurelio Molina y señora. Un cesto de «easter lillies», del capitán Rubén Montero. Un cesto de pompones, del teniente Antonio Abella. Un cestillo Cinderelle de margaritas del Japón y «sweetheart roses», de Rosita, Gloria, Juan Miguel, María y Rafael Portuondo Arnaz. Un cesto de claveles blancos, de Antonio Martín y señora.

Preciosas las flores de «El Clavel», presentadas con ese inimitable «chic» y ese arte que parece un privilegio de los hermanos Armand.

De aquel famoso jardín nacional de Marianao eran las siguientes:

Un lindo cesto de crisantemos y gladiolos «Capitolio» del jefe del Ejército Constitucional, coronel Fulgencio Batista y señora Elisa Godínez de Batista. Un cesto de crisantemos y gladiolos, del Secretario de Hacienda, doctor Manuel Giménez Lanier y señora. Un cesto de nardos y dalias, del Secretario de Obras Públicas, ingeniero Max Borges. Un cesto de gladiolos «Adonis», y dalias «Geisha», del Secretario de Justicia, doctor Enrique Pujol y señora. Un cesto de crisantemos y gladiolos del Alcalde de la Habana, doctor Antonio Beruff Mendieta y señora. Un cesto de crisantemos amarillos y gladiolos, del Jefe de la Policía Nacional, coronel José E. Pedraza y señora. Un cesto de dalias rosadas y gladiolos, del coronel Julio Velasco y señora. Un hermosísimo cesto de gladiolos «Capitolio» y dalias, de los Ayudantes del Presidente. Un lindo cesto de pompones rosados y dalias «Beauty», destacándose en su centro la bandera del 4 de septiembre y rematada en un ancla de flores naturales, de los oficiales-alumnos de la Escuela de Aplicación del Mariel. Un cesto de crisantemos y nardos, del teniente coronel Ignacio Galíndez y señora. Un cesto de gladiolos «Venus» y dalias «Geisha», del teniente coronel Manuel Benítez y señora. Un cesto de alelíes y crisantemos, de Pablo Alvarez de Cañas. Un cesto de dalias azules y nardos rosados, del Jefe y oficiales del puesto Castillo de la Punta. Un cesto de nardos azules y dalias, del Club de Alistados Castillo de la Punta. Un cesto de gladiolos «Pureza» y dalias «Beauty», del comandante Pérez Arocha y señora. Un cesto de nardos y crisantemos, del capitán Batet y señora. Un cesto de crisantemos y gladiolos «Capitolio», de Angel Cambó y señora. Un hermoso cesto de crisantemos y gladiolos, del Jefe, oficiales y clases y vigilantes de la Policía Marítima. Un cesto de pompones y dalias «Jersey Beauty», del capitán Federico S. de León Blanco y señora. Un cesto de gladiolos rosados y dalias, del capitán Belisario Hernández y señora. Un hermosísimo y lindo cesto de dalias azules y gladiolos «Adonis», de Jaime Menache y señora. Un cesto de dalias «Vesubio» y pompones, de Luis de Posada. Un cesto de margaritas y nardos rosados, del ingeniero Carlos López Céspedes y señora. Un cesto de dalias «Beauty» y gladiolos, de Carmita y Calixto García Vélez. Un cesto de gladiolos «Adonis» y nardos rosados, del teniente Leonardo Ullibarri. Un cesto de dalias «Vesubio», del teniente Rafael Díaz Joglar. Un cesto de gladiolos rojos, del teniente Bernardo Rodríguez y señora. Un cesto de crisantemos y gladiolos «Adonis», del doctor Amado Zunzunegui Rodríguez y señora. Y cerrando la valiosa relación del gran jardín «El Clavel», un cesto de crisantemos y dalias, del teniente doctor Oscar González Pérez.

Se destacaba un grupo muy valioso de obsequios florales que procedían de la «Casa Trías».

Eran las siguientes:

Un cesto de dalias, de Gloria Valdés Reimundo de Martínez Fraga, esposa del Presidente de la Cámara. Un cesto de dalias y gladiolos, del comandante y oficiales de Transporte de Columbia. Un cesto de gladiolos rojos y amarillos, de Miguel Espelius. Un cesto de margaritas del Japón y orquídeas, del doctor Hedinach. Una caja de dalias y crisantemos, de Benito Batet e hijos. Un corsage de orquídeas, de Estela de Valery. Un cesto de gladiolos, de José M. Ramón Gómez. Y un cesto de gladiolos, de las Hermanas Salas

De «La Dalia», el moderno y bien acreditado jardín de la calle Doce hacía también preciosidades en flores.

He aquí la relación de «La Dalia»:

Un gran cesto estilo «Alva» de margaritas del Japón y Callas formando una combinación muy linda, con un lazo de cinta de seda al centro, de Don Julio Blanco Herrera y señora Rosita Clavería de Blanco Herrera. Una preciosa caja de pompones y dalias amarillas, del Secretario de Gobernación y señora. Un cesto de crisantemos y dalias, del capitán Morales. Un cesto de gladiolos «Capitolio», de Mercy y Paquito. Un cesto de crisantemos blancos, del capitán Sotolongo y señora. Y una caja de dalias, del teniente Cabrera.

Luis de POSADA

ALCO-ELITE
Alcohol puro extra refinado
No debe faltar en ningún hogar
Pídalo en tiendas de víveres
Es un producto ARECHABALA

MUEBLES
FINOS Y MODESTOS
RADIOS, MODELOS 1938
REFRIGERADORES
NO PAGUE LUJO

Al contado y a plazos cómodos
COMPRAMOS Y CAMBIAMOS SUS MUEBLES USADOS

EL FENIX
GRANDES REBAJAS Y MUEBLES MUY LINDOS, VISITE ESTA CASA, VISTA HACE FE.
U-1360
PICOS, CARBALLIDO Y CO. NEPTUNO Y SOLEDAD

TELAS DE ALTA NOVEDAD PARA LA TEMPORADA INVERNAL... TELAS QUE REPRESENTAN LO MAS DEPURADO EN GUSTO Y CALIDAD. LO MAS DELICADO EN COLORIDO Y LO MAS ORIGINAL EN DISEÑOS. ESO ES LA COLECCION QUE ACABAMOS DE LANZAR A LA VENTA Y CUYOS PRECIOS SON UN VERDADERO REGALO DE NAVIDAD.

SEDAS estampadas. Gran diversidad de colores y diseños de moda. Durante la **Venta de la Hora,** el corte de 4 varas **1.40**

TERCIOPELO chiffón negro. Una tela de gran moda para la temporada. Calidad inmejorable. Vara **85 c.**

SATIN de seda en colores enteros. Una bella colección que comprende lo más nuevo en matices dictados por la moda **80 c y 1.00**

CREPE corrugado, colores enteros. Un gran surtido de calidad insuperable. Vara **40 c**

RETAZOS y CORTES - Verdaderas gangas de calidades y precios le aguardan en este departamento. Telas insuperables a precios de remate.

Llamamos su atención sobre el interés que para usted significa el examinar la colección de **PANAS y TERCIOPELOS.**

LOS PRECIOS FIJOS
REINA AGUILA ESTRELLA

BODAS DE PAPEL

Hoy celebran sus Bodas de Papel: el doctor Raimundo Morín, joven y conocido dentista, y su bella esposa, Gloria Quirós, hasta los que hacemos llegar nuestra felicitación.

TODO LE SALE BIEN

Cuando usted está irritable y apático, nada le sale bien. Cuando está alegre y dinámico, en todo tiene éxito. La causa más frecuente de aquel desgano, es la mala eliminación—y la mejor manera de combatirla es con las Píldoras de Brandreth. Ayudan la secreción normal de bilis, que es el estimulante natural de los intestinos. Y al librarle—suave pero bien—de toxinas, las Píldoras de Brandreth despiertan su bienestar y energías. Evite falsas economías a costa de su salud. Asegúrese que está usted tomando un remedio adecuado que produzca los efectos necesarios. Para toda forma de sequedad de vientre o estreñimiento ponga a prueba las

Píldoras de BRANDRETH
Estimulan la acción natural del intestino

Sabor exquisito. Sin acidez. Indispensable para una buena comida.

Tomate **Rafel** Triple-Concentrado

FABRICADO POR LLOBERA Y CIA. S. EN C. INQUISIDOR 28 - TEL. A-6485 HABANA

Con las etiquetas del Tomate «RAFEL» jugará gratis a la lotería y comerá el mejor tomate que se fabrica en Cuba.

CADA VEINTE ETIQUETAS, UNA FRACCION DE BILLETE.

RAFEL... RAFEL...: EXIJA SIEMPRE "RAFEL"

M.E.C.D. 2016

EL GATO NEGRO
CACHEIRO Y HERMANO

$200,000 *por $34.- Llave, mucha llave..... Sigue en pie la sensacional oferta de EL GATO NEGRO para el Gran Sorteo de Navidad. Sepa usted aprovecharla*

Como anticipo de Pascuas, EL GATO NEGRO vendió el GORDO: 11,604, en $80,000, detallado entre nuestros numerosos clientes

Adelántenos su pedido para Navidad, antes de la mayor demanda y se lo serviremos en el acto a cualquier lugar de la Isla. $34 el entero y $3.50 la hoja, libre de gastos.

Gallo Tapado o Gato Encerrado, El Gato Negro tiene para Ud. los $200,000 de Navidad

ORO:
Compramos y vendemos en todas cantidades.
Pagamos el mejor tipo.

Obispo 65.—Telfs. A-7780, A-0008
Galiano y Zanja.—Telf. M-4298.
Obispo y Aguiar.—Telf. M-4017.

REPUBLICA DE CUBA

SECRETARIA DE HACIENDA

DIRECCION GENERAL DE LA LOTERIA NACIONAL

Lista de los números premiados en el Sorteo No. 1080, ordinario, celebrado en la Habana el día 8 de Diciembre de 1937.

NUMEROS	PESOS
DECENA	
11.	— 70
61.	— 70
71.	— 70
CENTENA	
102.	— 70
108.	— 70
120.	—100
128.	— 70
183.	— 70
188.	— 70
252.	— 70
263.	— 70
277.	— 70
306.	— 70
320.	— 70
356.	— 70
369.	— 70
443.	— 70
462.	— 70
467.	— 70
476.	— 70
517.	— 70
527.	— 70
532.	— 70
541.	— 70
548.	— 70
582.	— 70
590.	— 70
593.	— 70
613.	—500
642.	— 70
657.	— 70
662.	— 70
717.	— 70
744.	— 70
758.	— 70
759.	— 70
792.	— 70
800.	— 70
801.	— 70
828.	— 70
831.	— 70
839.	— 70
863.	— 70
872.	— 70
883.	— 70
890.	— 70
897.	— 70
927.	— 70
933.	— 70
982.	—500
984.	— 70
998.	—100
MIL	
1006.	— 70
1020.	— 70
1043.	— 70
1045.	— 70
1046.	— 70
1057.	—200
1083.	— 70
1112.	— 70
1118.	— 70
1120.	— 70
1136.	— 70
1197.	— 70
1211.	— 70
1230.	— 70
1233.	— 70
1263.	— 70
1285.	— 70
1322.	— 70
1353.	— 70
1355.	— 70
1362.	— 70
1456.	— 70
1466.	— 70
1476.	— 70
1531.	— 70
1556.	— 70
1563.	— 70
1572.	— 70
1594.	— 70
1606.	— 70
1633.	— 70
1643.	— 70
1672.	— 70
1685.	— 70
1694.	— 70
1755.	— 70
1765.	— 70
1790.	— 70
1794.	— 70
1796.	— 70
1797.	— 70
1804.	— 70
1824.	— 70
1845.	— 70
1851.	— 70
1895.	— 70
1931.	— 70
1935.	— 70
1944.	— 70
1954.	— 70
1964.	— 70
1966.	—100
1994.	— 70
DOS MIL	
2030.	— 70
2044.	— 70
2048.	— 70
2059.	— 70
2073.	— 70
2076.	— 70
2085.	— 70
2091.	— 70
2108.	— 70
2114.	— 70
2131.	— 70
2160.	— 70
2166.	— 70
2189.	— 70
2205.	— 70
2213.	— 70
2221.	— 70
2226.	— 70
2232.	— 70
2253.	—100
2295.	— 70
2300.	— 70
2316.	— 70
2330.	— 70
2372.	— 70
2378.	— 70
2413.	— 70
2486.	— 70
2488.	— 70
2492.	— 70
2498.	— 70
2519.	— 70
2535.	— 70
2547.	— 70
2576.	— 70
2629.	— 70
2634.	— 70
2638.	— 70
2652.	— 70
2671.	—200
2684.	— 70
2703.	— 70
2705.	— 70
2713.	— 70
2720.	— 70
2740.	— 70
2747.	— 70
2798.	— 70
2821.	— 70
2860.	— 70
2861.	— 70
2866.	— 70
2887.	— 70
2896.	— 70
2897.	— 70
2928.	— 70
2931.	— 70
2938.	— 70
2941.	— 70
2950.	— 70
2970.	— 70
2996.	— 70
TRES MIL	
3006.	— 70
3013.	— 70
3018.	— 70
3048.	— 70
3064.	1,000
3084.	— 70
3086.	— 70
3122.	— 70
3131.	— 70
3143.	— 70
3147.	— 70
3148.	— 70
3154.	— 70
3189.	— 70
3232.	— 70
3237.	— 70
3240.	— 70
3261.	— 70
3271.	— 70
3289.	— 70
3307.	— 70
3335.	— 70
3343.	— 70
3357.	— 70
3373.	— 70
3376.	— 70
3380.	— 70
3383.	— 70
3386.	— 70
3422.	— 70
3435.	— 70
3445.	— 70
3474.	— 70
3481.	— 70
3497.	— 70
3508.	— 70
3532.	— 70
3579.	—200
3591.	— 70
3598.	—100
3603.	— 70
3611.	— 70
3621.	— 70
3633.	— 70
3635.	— 70
3636.	— 70
3644.	— 70
3669.	— 70
3682.	— 70
3705.	— 70
3709.	— 70
3723.	— 70
3730.	— 70
3758.	— 70
3763.	— 70
3774.	— 70
3783.	—100
3796.	— 70
3799.	— 70
3802.	— 70
3806.	— 70
3815.	— 70
3816.	— 70
3862.	— 70
3883.	— 70
3893.	— 70
3905.	— 70
3908.	— 70
3910.	— 70
3917.	— 70
3981.	— 70
CUATRO MIL	
4006.	— 70
4011.	— 70
4026.	— 70
4035.	— 70
4067.	— 70
4090.	— 70
4094.	— 70
4105.	— 70
4111.	— 70
4113.	— 70
4130.	— 70
4147.	— 70
4156.	— 70
4162.	— 70
4167.	— 70
4179.	— 70
4188.	— 70
4196.	— 70
4215.	— 70
4222.	— 70
4224.	— 70
4250.	— 70
4278.	— 70
4307.	— 70
4314.	— 70
4317.	— 70
4326.	— 70
4327.	— 70
4328.	— 70
4335.	— 70
4423.	— 70
4426.	— 70
4477.	— 70
4508.	— 70
4551.	— 70
4553.	— 70
4567.	— 70
4578.	—200
4583.	— 70
4633.	— 70
4651.	— 70
4686.	— 70
4701.	— 70
4716.	— 70
4718.	— 70
4728.	— 70
4764.	— 70
4797.	— 70
4806.	— 70
4807.	— 70
4879.	— 70
4890.	— 70
4919.	— 70
4949.	— 70
4969.	— 70
CINCO MIL	
5048.	— 70
5049.	— 70
5061.	— 70
5076.	— 70
5136.	—500
5140.	— 70
5163.	— 70
5223.	— 70
5228.	— 70
5247.	— 70
5256.	— 70
5260.	— 70
5277.	— 70
5283.	— 70
5297.	— 70
5298.	— 70
5308.	— 70
5315.	— 70
5340.	— 70
5350.	— 70
5352.	— 70
5357.	— 70
5366.	—200
5371.	— 70
5390.	— 70
5402.	— 70
5407.	— 70
5425.	— 70
5429.	— 70
5433.	— 70
5436.	— 70
5440.	—100
5445.	— 70
5460.	— 70
5476.	— 70
5484.	— 70
5486.	—200
5501.	— 70
5516.	— 70
5523.	— 70
5532.	— 70
5533.	— 70
5539.	— 70
5541.	— 70
5542.	— 70
5548.	— 70
5559.	— 70
5561.	— 70
5564.	—200
5575.	— 70
5577.	— 70
5618.	— 70
5644.	— 70
5707.	— 70
5720.	— 70
5753.	— 70
5764.	— 70
5775.	— 70
5778.	— 70
5783.	— 70
5837.	— 70
5863.	— 70
5864.	— 70
5865.	— 70
5868.	— 70
5883.	— 70
5885.	— 70
5888.	— 70
5907.	— 70
5972.	—200
5989.	— 70
5998.	— 70
SEIS MIL	
6010.	— 70
6034.	— 70
6037.	— 70
6059.	— 70
6093.	— 70
6094.	— 70
6097.	— 70
6105.	— 70
6108.	— 70
6119.	— 70
6120.	— 70
6192.	— 70
6196.	— 70
6205.	— 70
6222.	— 70
6241.	— 70
6244.	— 70
6249.	— 70
6256.	— 70
6272.	— 70
6274.	— 70
6276.	— 70
6282.	— 70
6289.	— 70
6290.	— 70
6327.	— 70
6347.	— 70
6375.	— 70
6376.	— 70
6384.	— 70
6399.	— 70
6417.	— 70
6455.	— 70
6457.	— 70
6469.	— 70
6476.	— 70
6514.	— 70
6521.	— 70
6522.	— 70
6523.	— 70
6528.	— 70
6569.	— 70
6573.	— 70
6578.	— 70
6582.	— 70
6588.	— 70
6609.	— 70
6625.	— 70
6665.	— 70
6697.	— 70
6728.	— 70
6766.	— 70
6789.	— 70
6818.	— 70
6865.	— 70
6882.	— 70
6890.	— 70
6897.	— 70
6907.	— 70
6912.	— 70
6913.	— 70
6931.	— 70
6938.	— 70
6958.	— 70
6970.	— 70
6972.	— 70
6985.	— 70
SIETE MIL	
7045.	— 70
7064.	— 70
7070.	— 70
7072.	— 70
7076.	— 70
7078.	— 70
7107.	— 70
7170.	— 70
7173.	— 70
7180.	—100
7222.	— 70
7228.	— 70
7239.	— 70
7322.	— 70
7350.	—100
7352.	— 70
7355.	— 70
7369.	— 70
7398.	— 70
7428.	— 70
7454.	— 70
7505.	— 70
7511.	— 70
7549.	— 70
7559.	— 70
7597.	— 70
7607.	— 70
7624.	— 70
7659.	— 70
7676.	— 70
7725.	— 70
7731.	— 70
7745.	— 70
7756.	— 70
7847.	— 70
7864.	— 70
7872.	— 70
7873.	— 70
7897.	— 70
7908.	— 70
7957.	—500
7966.	— 70
7982.	— 70
7990.	— 70
7991.	— 70
OCHO MIL	
8018.	— 70
8042.	— 70
8065.	— 70
8090.	— 70
8105.	— 70
8109.	—100
8127.	— 70
8138.	— 70
8140.	— 70
8168.	— 70
8193.	— 70
8217.	— 70
8219.	— 70
8239.	— 70
8245.	— 70
8268.	— 70
8304.	— 70
8317.	— 70
8328.	— 70
8330.	— 70
8334.	— 70
8361.	— 70
8436.	— 70
8449.	— 70
8480.	— 70
8485.	— 70
8554.	— 70
8563.	— 70
8588.	— 70
8599.	— 70
8615.	— 70
8616.	— 70
8626.	— 70
8629.	— 70
8658.	— 70
8659.	— 70
8664.	— 70
8683.	— 70
8687.	— 70
8696.	— 70
8706.	— 70
8709.	1,000
8712.	— 70
8738.	— 70
8742.	— 70
8753.	— 70
8767.	— 70
8775.	— 70
8802.	— 70
8849.	— 70
8850.	— 70
8905.	— 70
8918.	— 70
8946.	— 70
8948.	— 70
8968.	— 70
8987.	— 70
8994.	— 70
8998.	— 70
NUEVE MIL	
9013.	— 70
9021.	— 70
9038.	— 70
9084.	— 70
9093.	— 70
9095.	— 70
9097.	— 70
9131.	— 70
9139.	— 70
9155.	— 70
9186.	— 70
9238.	— 70
9244.	— 70
9260.	— 70
9267.	— 70
9277.	—100
9288.	— 70
9311.	— 70
9320.	— 70
9325.	— 70
9353.	— 70
9360.	— 70
9362.	— 70
9363.	— 70
9423.	— 70
9427.	— 70
9472.	— 70
9498.	— 70
9571.	— 70
9622.	— 70
9634.	— 70
9686.	— 70
9702.	— 70
9712.	— 70
9776.	— 70
9791.	— 70
9811.	— 70
9834.	— 70
9841.	— 70
9842.	— 70
9853.	— 70
9863.	— 70
9869.	— 70
9879.	— 70
9899.	— 70
9906.	1,000
9927.	— 70
9949.	— 70
9983.	— 70
9999.	— 70
DIEZ MIL	
10009.	— 70
10029.	— 70
10064.	— 70
10072.	—500
10110.	— 70
10129.	— 70
10136.	— 70
10161.	— 70
10163.	— 70
10183.	— 70
10201.	— 70
10209.	—500
10213.	— 70
10226.	— 70
10251.	— 70
10266.	— 70
10272.	— 70
10275.	— 70
10289.	— 70
10312.	— 70
10319.	— 70
10345.	— 70
10348.	— 70
10361.	— 70
10365.	— 70
10366.	— 70
10369.	— 70
10373.	— 70
10395.	— 70
10418.	— 70
10491.	— 70
10503.	— 70
10504.	— 70
10518.	— 70
10524.	— 70
10573.	— 70
10611.	— 70
10612.	— 70
10617.	— 70
10618.	— 70
10619.	— 70
10631.	— 70
10640.	— 70
10656.	— 70
10657.	— 70
10673.	— 70
10677.	— 70
10680.	— 70
10682.	— 70
10729.	— 70
10733.	— 70
10739.	— 70
10743.	— 70
10754.	— 70
10816.	— 70
10845.	— 70
10857.	— 70
10861.	— 70
10869.	— 70
10956.	— 70
10984.	— 70
10999.	—100
ONCE MIL	
11034.	— 70
11045.	— 70
11054.	— 70
11089.	— 70
11115.	— 70
11116.	— 70
11126.	— 70
11134.	— 70
11167.	— 70
11168.	— 70
11170.	— 70
11171.	— 70
11187.	— 70
11189.	— 70
11190.	— 70
11206.	— 70
11211.	— 70
11253.	— 70
11259.	— 70
11318.	— 70
11332.	— 70
11349.	— 70
11367.	— 70
11413.	— 70
11465.	— 70
11488.	— 70
11518.	— 70
11521.	— 70
11546.	— 70
11560.	— 70
11571.	— 70
11601.	c.— 70
11602.	c.— 70
11603.	c.— 70
11603.	a. 500
11604.	80,000
11605.	p. 500
11605.	c.— 70
11606.	—100
11606.	c.— 70
11607.	c.— 70
11608.	c.— 70
11609.	c.— 70
11610.	c.— 70
11611.	c.— 70
11612.	c.— 70
11613.	c.— 70
11614.	c.— 70
11615.	c.— 70
11616.	c.— 70
11617.	c.— 70
11618.	c.— 70
11619.	c.— 70
11620.	c.— 70
11621.	c.— 70
11622.	c.— 70
11623.	c.— 70
11624.	c.— 70
11625.	c.— 70
11626.	c.— 70
11627.	— 70
11627.	c.— 70
11628.	c.— 70
11629.	c.— 70
11630.	c.— 70
11631.	c.— 70
11632.	c.— 70
11633.	— 70
11633.	c.— 70
11634.	c.— 70
11635.	c.— 70
11636.	c.— 70
11637.	c.— 70
11638.	c.— 70
11639.	c.— 70
11640.	c.— 70
11641.	c.— 70
11642.	c.— 70
11643.	c.— 70
11644.	c.— 70
11645.	c.— 70
11646.	c.— 70
11647.	c.— 70
11648.	c.— 70
11649.	c.— 70
11650.	c.— 70
11651.	c.— 70
11652.	c.— 70
11653.	c.— 70
11654.	c.— 70
11655.	c.— 70
11656.	c.— 70
11657.	c.— 70
11658.	c.— 70
11659.	c.— 70
11660.	c.— 70
11661.	c.— 70
11662.	c.— 70
11663.	c.— 70
11664.	c.— 70
11665.	c.— 70
11666.	— 70
11666.	c.— 70
11667.	c.— 70
11668.	c.— 70
11669.	c.— 70
11670.	c.— 70
11671.	c.— 70
11672.	c.— 70
11673.	c.— 70
11674.	c.— 70
11675.	c.— 70
11676.	c.— 70
11677.	c.— 70
11678.	c.— 70
11679.	c.— 70
11680.	c.— 70
11681.	c.— 70
11682.	c.— 70
11683.	— 70
11683.	c.— 70
11684.	— 70
11684.	c.— 70
11685.	c.— 70
11686.	c.— 70
11687.	c.— 70
11688.	c.— 70
11689.	c.— 70
11690.	c.— 70
11691.	c.— 70
11692.	c.— 70
11693.	c.— 70
11694.	c.— 70
11695.	c.— 70
11696.	c.— 70
11697.	c.— 70
11698.	c.— 70
11699.	c.— 70
11700.	c.— 70
11743.	— 70
11760.	— 70
11831.	— 70
11840.	— 70
11841.	— 70
11852.	— 70
11858.	— 70
11876.	— 70
11882.	— 70
11901.	— 70
11915.	— 70
11959.	— 70
11989.	— 70
DOCE MIL	
12007.	— 70
12038.	— 70
12053.	— 70
12063.	— 70
12064.	— 70
12078.	— 70
12087.	— 70
12094.	— 70
12110.	— 70
12112.	— 70
12119.	— 70
12132.	— 70
12159.	— 70
12174.	— 70
12198.	— 70
12224.	— 70
12253.	— 70
12330.	— 70
12445.	— 70
12495.	— 70
12511.	— 70
12516.	— 70
12521.	— 70
12543.	— 70
12574.	— 70
12577.	— 70
12607.	— 70
12617.	— 70
12623.	— 70
12648.	— 70
12652.	— 70
12666.	— 70
12680.	— 70
12703.	— 70
12704.	— 70
12714.	— 70
12727.	— 70
12758.	— 70
12772.	— 70
12793.	— 70
12801.	— 70
12813.	— 70
12817.	— 70
12826.	— 70
12860.	— 70
12863.	— 70
12879.	— 70
12889.	— 70
12907.	— 70
12936.	— 70
12939.	— 70
12942.	— 70
12949.	— 70
12974.	—100
TRECE MIL	
13010.	— 70
13060.	— 70
13099.	— 70
13103.	— 70
13120.	— 70
13134.	— 70
13173.	— 70
13211.	— 70
13218.	— 70
13237.	— 70
13268.	— 70
13269.	— 70
13307.	— 70
13321.	— 70
13329.	— 70
13340.	— 70
13351.	— 70
13385.	— 70
13463.	— 70
13504.	— 70
13550.	— 70
13558.	—100
13560.	— 70
13609.	— 70
13624.	— 70
13637.	— 70
13662.	— 70
13677.	— 70
13695.	— 70
13707.	— 70
13711.	— 70
13716.	— 70
13802.	— 70
13806.	— 70
13879.	— 70
13917.	— 70
13936.	— 70
13953.	— 70
13969.	— 70
13976.	— 70
CATORCE MIL	
14014.	— 70
14034.	— 70
14048.	— 70
14118.	— 70
14127.	— 70
14134.	— 70
14170.	—500
14182.	— 70
14198.	— 70
14213.	— 70
14228.	— 70
14232.	— 70
14235.	— 70
14245.	— 70
14252.	— 70
14277.	— 70
14296.	— 70
14301.	— 70
14313.	— 70
14339.	— 70
14363.	— 70
14379.	— 70
14422.	— 70
14452.	— 70
14458.	— 70
14465.	— 70
14472.	— 70
14476.	— 70
14524.	— 70
14540.	— 70
14542.	— 70
14549.	— 70
14570.	— 70
14578.	— 70
14600.	— 70
14612.	— 70
14626.	— 70
14637.	— 70
14642.	— 70
14647.	1,000
14648.	— 70
14655.	— 70
14673.	—200
14680.	— 70
14696.	— 70
14703.	— 70
14778.	— 70
14812.	— 70
14819.	— 70
14827.	— 70
14828.	— 70
14834.	—500
14888.	— 70
14897.	— 70
14940.	— 70
14963.	— 70
14970.	— 70
QUINCE MIL	
15033.	— 70
15038.	— 70
15051.	— 70
15071.	— 70
15081.	— 70
15082.	— 70
15092.	— 70
15101.	c.— 70
15102.	— 70
15102.	c.— 70
15103.	c.— 70
15104.	c.— 70
15105.	c.— 70
15106.	— 70
15106.	c.— 70
15107.	c.— 70
15108.	c.— 70
15109.	— 70
15109.	c.— 70
15110.	c.— 70
15111.	c.— 70
15112.	c.— 70
15113.	c.— 70
15114.	c.— 70
15115.	c.— 70
15116.	c.— 70
15117.	c.— 70
15118.	c.— 70
15119.	c.— 70
15120.	c.— 70
15121.	c.— 70
15122.	c.— 70
15123.	c.— 70
15124.	c.— 70
15125.	c.— 70
15126.	c.— 70
15127.	c.— 70
15128.	c.— 70
15129.	c.— 70
15130.	c.— 70
15131.	c.— 70
15132.	c.— 70
15133.	c.— 70
15134.	c.— 70
15135.	c.— 70
15136.	c.— 70
15137.	c.— 70
15138.	c.— 70
15139.	c.— 70
15140.	c.— 70
15141.	c.— 70

Se adoptan medidas para impedir venta ilegal de la leche

Tendrán los que a ese giro se dediquen que inscribirse.

5,704 turistas en Noviembre

En la Dirección de Comercio de la Secretaría del Ramo se reunirá hoy, a las once de la mañana, la Subcomisión Económica de la Comisión Técnica Nacional de la Leche, para determinar la amplitud que ha de dársele al término «Comerciante en Leche.» Existe el propósito de que, aquellos que puedan ser comprendidos en esa denominación, estén inscriptos debidamente y tributen al Erario.

Al «Comerciante en Leche» se le exigirá, además, que informe donde adquiere la leche, qué cantidad compra y cuál es la calidad de la misma.

5,704 turistas visitaron la Habana durante el mes de noviembre

Según informes suministrados por el Negociado de Biblioteca, Canje y Publicaciones de la Secretaría de Comercio, durante el pasado mes de noviembre nos visitaron 5,704 turistas, mientras que en octubre el número de visitantes ascendió a 11,133.

Desde el mes de enero hasta la fecha nos han visitado 162,194 excursionistas.

Inspección de establecimientos en Santiago de Cuba

Por personal de la oficina provincial de Comercio en Santiago de Cuba se procedió ayer a la inspección de 49 establecimientos, comprobándose 3 infractores del Decreto-Ley 163 que trata sobre el clandestinaje comercial e industrial.

Las importaciones en el mes de octubre

El Jefe de la Sección de Estadísticas de la Secretaría de Comercio informó en el día de ayer a los repórters de esa dependencia que durante el pasado mes de octubre se importaron por el puerto de la Habana 30,019 toneladas de carbón; 17,682 galones de gasolina; 11,941 galones de petróleo; 10,673 arrobas de arroz y 1,551 toneladas de maderas.

Otras noticias de la Secretaría de Comercio

En el pueblo de Viñales, no hay ningún establecimiento que se dedique a la venta al público de gasolina u otros carburantes, según comunicación del Alcalde de dicho término enviada a la Secretaría de Comercio.

Esta información obedece a que por la Secretaría de Comercio, se está confeccionando un estado de los expendios de gasolina existentes en toda la República, así como el precio a que se vende el galón de dicho combustible en toda la Isla.

Sobre este particular en la mañana de ayer se recibieron en la Secretaría de Comercio, escritos de los alcaldes municipales de San Antonio de Cabezas, Mantua y Madruga, reportando que en sus respectivos términos el galón de gasolina se detalla a razón de 30, 35 y 29 centavos, existiendo en el primero de esos pueblos 2 expendios de gasolina, 3 en el segundo y 4 en el tercero.

El Administrador de la Aduana de Cienfuegos, cumpliendo lo interesado por la Secretaría de Comercio, ha comunicado en el día de ayer que la recaudación total de aquella Aduana, durante el pasado mes de noviembre, ascendió a la suma de $50,925.66.

En igual sentido se ha dirigido a la Secretaría de Comercio, el Administrador de la Aduana del Mariel, reportando el ingreso obtenido por esa Oficina Recaudadora, durante el mes último, que fué de $109.40.

Durante todo el mes de noviembre último el Ferrocarril de Toledo a San Pedro, estuvo completamente inactivo, pues no registró movimiento de ninguna clase, según comunicación de su Adminisrtador remitida al Jefe de la Sección de Estadísticas de la Secretaría de Comercio, al cual informa que por lo anteriormente expuesto aquella empresa ferrocarrilera no obtuvo recaudación alguna.

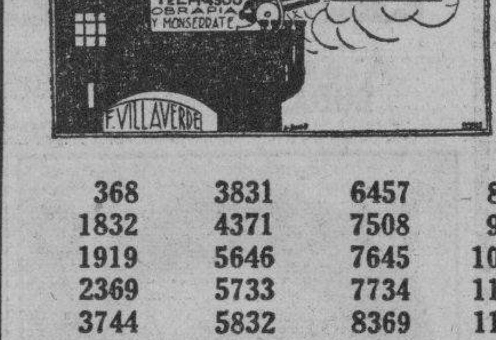

EL CASTILLO

FERNANDO VILLAVERDE — OBRAPIA Y MONSERRATE
TELEFONO M-4225. HABANA.

Gran Sorteo de Navidad, Diciembre 22. Premio Mayor: $200,000.

Números a la venta:

368	3831	6457	8456	12053	14181	16367	17918	20188
1832	4371	7508	9646	12279	14455	16454	18455	20277
1919	5646	7645	10267	13604	15506	17505	18366	21739
2369	5733	7734	11742	13741	15643	17614	19917	21838
3744	5832	8369	11918	13830	15732	17644	20051	23514

Al precio de $35, más franqueo, servimos a cualquier lugar de la Isla.

COLECTURIAS "LA PURISIMA"

MONTE 5

Números que tenemos a la venta para el próximo sorteo de NAVIDAD
Escoja el GORDO de NOCHEBUENA hoy

178	2784	7471	11713	16371	20094	23077
552	2952	7512	11746	16388	20160	23279
482	3257	7529	12074	16630	20547	23375
544	3560	7815	12254	16795	20624	23388
683	3715	7874	12319	17081	20714	23389
	3748	8135	12638	17491	20760	23518
904	4066	8373	12816	17922	21276	23535
1141	4099	8390	12862	17939	21411	23880
1195	4808	8632	13367	18086	21465	23882
1415	4854	9083	13608	18288	21606	24131
1457	4973	9493	13625	18300	21623	24358
1485	4997	9924	13970	18542	21959	24369
1598	5359	9941	14221	18588	21968	24386
1698	5617	10062	14459	19139	22229	24528
1700	5650	10095	14476	19193	22263	24693
1836	5815	10307	14937	19318	22283	24811
2164	5962	10642	15469	19465	22467	24712
2259	6223	10904	15510	19637	22484	
2493	6461	11255	15527	19834	22626	
2571	6478	11549	15813	20055	22676	
2625	6766	11558	15872	20072	22846	

Nos quedan más de cien números diferentes con todos los terminales

MONTE 5

Y se remiten a cualquier parte de la República a 35 centavos la fracción, más el franqueo. No olvide que los billetes de «La Purísima» son los que llevan bienestar a muchos hogares. Recuerde que todos los años por Navidad vendemos un PREMIO MAYOR; sea este año uno de los afortunados; RESUELVA SU SITUACION. HAGANOS UNA VISITA y LE VENDEREMOS EL GORDO. TOTAL de $200,000 de estos que están aquí anunciados. NO ESPERE a última hora, «ESCOJA AHORA EL SUYO»

BILLETES EN TODAS CANTIDADES

MONTE 5

"LA PURISIMA"

ANTONIO F. BERMUDEZ Y COMPAÑIA

Referendum sobre la Colegiación de la clase médica

Unos 600 profesionales exponen su criterio. Falta la opinión de los médicos de las provincias

Bajo la presidencia de los doctores José Bisbé y Enrique Saladrigas, presidentes, respectivamente, de la Federación Médica de Cuba y del Colegio Médico Municipal de la Habana, y actuando de secretario el doctor Rafael Menocal, comenzó, a las 5 de la tarde de ayer, el acto de la votación del referendum convocado al efecto para dejar constancia los señores médicos de su asentimiento o no al proyecto de ley de colegiación médica obligatoria, pendiente de discusión en el Congreso de la República.

Durante las horas que duró la votación, hasta las once de la noche, más de seiscientos profesionales concurrieron al salón de sesiones del Comité ejecutivo de la Federación Médica de Cuba, depositando su opinión respecto al citado proyecto de ley, esto es, respondiendo «sí» o «no» a las siguientes preguntas:

—¿Cree usted que debe aceptarse la ley de colegiación obligatoria propuesta, tal y como está redactada en el proyecto original?

—¿Cree usted que debe aceptarse dicha ley si se le hacen las enmiendas presentadas por el Comité Ejecutivo?

—¿Cree usted que el secretario de Sanidad debe formar parte del Tribunal Nacional del Colegio, como presidente, como vocal?

No se sabe el resultado final

A pesar de verificarse momentos después de cerrada la votación el escrutinio de las seiscientas y tantas boletas depositadas en la urna, el doctor José Bisbé, presidente del ejecutivo, nos informó que no se exteriorizaría el resultado del referendum hasta que no se tenga el de la votación en los colegios médicos del interior de la República, a los cuales se les ha enviado, hace días, el mismo cuestionario.

Mañana se verificará en Matanzas

Por el ejecutivo de la Federación Médica de Cuba ha sido comisionado el delegado por la provincia de Matanzas, doctor Féliz J. López Luis, para que mañana, viernes, visite los distintos colegios municipales y verifique en los mismos el referendum en cuestión, en la forma siguiente:

A la una de la tarde reunirá en el Perico a los médicos del Colegio de Jagüey Grande; a las tres de la tarde, en Colón, a los médicos de los colegios de Los Arabos, Manguito, Máximo Gómez, Martí y San José de los Ramos; y a las nueve de la noche, en la ciudad de Cárdenas, a los de este Colegio y a los de Martí y Máximo Gómez que no hayan podido concurrir a Colón.

SORTEO EXTRAORDINARIO

Números a la venta en nuestras SUCURSALES de Monte y Zulueta y Monte y Belascoaín. TELEFONOS: M-5335 y M-5775

63	4377	8745	13480	17673	21934
436	4921	9196	13859	17750	22118
607	5472	9673	13936	18061	22295
1258	5851	9702	14110	18605	22739
1587	5928	10276	14287	18434	23190
1614	6112	10373	14831	19256	23769
2475	6289	10517	15082	19585	23846
2448	6833	11368	15761	19612	24020
2519	7084	11524	15838	20206	24197
3370	7763	11997	16022	20383	24641
3526	7840	12208	16199	20827	
3999	8024	12385	16743	21078	
4250	8151	12929	17194	21857	

Teniente Rey y San Ignacio — Peña y Vega — Apartado 408 Tlf-M1232

CAMBIAMOS PREMIOS MAYORES
$200,000 POR SOLO $35.00; $2,000.00 POR SOLO 35 centavos
No deje que se le escape, hágale fuego con sus $35.00 y verá cómo cobra seguro. Las oportunidades únicas son las que deben ser aprovechadas. Aquí tiene una, no la desprecie

LA ISLA

tiene a su disposición los

200,000 pesos

para Nochebuena.

Regale a sus amistades billetes de la Casa de la Buena Suerte, que es lo que más le agradecerán.

Enviamos a cualquier parte de la República a razón de 35 centavos la fracción, incluyendo para franqueo.

Pedidos a nombre de Cándido Souto.

LA ISLA

LA CASA DE LA BUENA SUERTE
Galiano y San Rafael. La Habana.

MALTRATO DE OBRAS

Esther Núñez de Misóin 100, fué asistida en el Primer Centro de Socorro, de lesiones grave que sufrió en su domicilio, al ser maltratada de obras por Santiago Hernández y Zúñiga, del mismo domicilio.

SALIERON LOS PILOTOS DEL VUELO PRO FARO COLON, DE BUENOS AIRES

El doctor Miguel Angel de la Campa, Subsecretario de Estado, informó ayer a los repórters que el doctor Hernández Portela, Ministro de Cuba en la Argentina, había dado cuenta de la salida de Buenos Aires—rumbo a Santiago de Chile—de la escuadrilla del vuelo pro-Faro de Colón.

Agregaba en su mensaje el Ministro Hernández Portela, que con motivo de la visita de los pilotos había ofrecido una recepción, a la que habían asistido más de doscientas personas.

El pueblo bonaerense tributó cordial acogida y despedida a los valerosos «aguiluchos».

CASUAL

Mercedes Borroto Padrón, de 51 años, y de Sitios 136, fué asistida en el Segundo Centro de Socorro de lesiones menos graves que sufrió en su domicilio al resbalar y caer al pavimento.

DESAPARECIO

Antonia Crespo Iglesias de 42 años y de Novena número 13, reparto Lawton, denunció en la duodécima Estación, que dejó a su hijo Francisco Valdés Crespo, de diez años en la puerta del colegio y que no ha regresado a su domicilio, por lo que teme le haya ocurrido alguna desgracia.

AMENAZAS DE MUERTE

Nicolás González Mesa, de Avenida del Pino 1, y Aleida Pimienta denunciaron en la Décima Tercera Estación que María Benita Rial, vecina de Rubiera 2, se presentó en su domicilio con un machete con el que trataba de darles muerte, cosa que no pudo llevar a cabo por la pronta intervención de los vecinos.

MENOR ABURRIDO

María Josefa Artidiello, de España, de 36 años, y vecina de Santa Catalina 56, denunció en la Duodécima Estación que en el día de ayer regañó a su hijo Víctor Manuel Artidiello Blanco y que este le manifestó que se encontraba muy aburrido, marchándose de la casa, por lo que teme le haya ocurrido alguna desgracia.

HERNIADOS

No olvide, si padece de HERNIA, que únicamente la faja UNIVERSAL puede mejorar y hasta curar su HERNIA. Además, comodidad y seguridad

COLON, ESTOMAGO Y RIÑONES

Los padecimientos de estos tres órganos es fácil curarlos si usted adquiere una buena faja. La faja NOVATOR aplicada bajo la pantalla fluoroscópica en sólo seis meses le acaba con esta enfermedad que a diario ocasiona grandes trastornos para la vida.

M. LOPEZ, ORTOPEDICO

18 años de labor profesional

Consultas en su establecimiento de ortopedia, Neptuno, 152, entre Gervasio y Escobar. (Ordenes por correo)

M.E.C.D. 2016

NUMEROS	PESOS
15189. c.—	70
15190. . —	70
15190. c.—	70
15191. c.—	70
15192. c.—	70
15193. c.—	70
15194. c.—	70
15195. c.—	70
15196. c.—	70
15196. . a.	220
15197.	10,000
15198. . p.	220
15198. c.—	70
15199. c.—	70
15200. c.—	70
15231. . —	70
15233. . —	70
15251. . —	70
15271. . —	70
15272. . —	70
15288. . —	70
15294. . —	70
15311. . —	70
15313. . —	70
15327. . —	70
15329. . —	70
15331. . —	70
15337. . —	70
15344. . —	70
15390. . —	70
15393. . —	70
15472. . —	70
15487. . —	200
15500. . —	70
15524. . —	70
15565. . —	70
15591. . —	70
15612. . —	70
15619. . —	70
15624. . —	70
15645. . —	100
15663. . —	70
15697. . —	70
15704. . —	70
15725. . —	70
15729. . —	70
15743. . —	70
15770. . —	70

NUMEROS	PESOS
15834. . —	70
15837. . —	70
15843. . —	70
15867. . —	70
15888. . —	70
15904. . —	70
15932. . —	70
15936. . —	70
15945. . —	70
15955. . —	70
15968. . —	70
15970. . —	70
15978. . —	70
15997. . —	70
DIECISEIS MIL	
16001. . —	70
16010. . —	70
16014. . —	70
16023. . —	70
16028. . —	70
16047. . —	70
16098. . —	70
16110. . —	70
16111. . —	70
16135. . —	70
16145. . —	70
16184. . —	70
16188. . —	70
16207. . —	70
16222. . —	70
16244. . —	70
16251. . —	70
16295. . —	70
16311. . —	70
16312. . —	70
16327. . —	70
16335. . —	70
16356. . —	70
16368. . —	70
16396. . —	70
16399. . —	70
16434. . —	70
16444. . —	70
16470. . —	70
16518. . —	70
16538. . —	70
16543. . —	70
16580. . —	70
16590. . —	70
16592. . —	70

NUMEROS	PESOS
16594. . —	70
16595. . —	70
16599. . —	70
16607. . —	70
16652. . —	70
16680. . —	70
16684. . —	70
16693. . —	200
16700. . —	200
16732. . —	70
16764. . —	70
16801. . —	70
16821. . —	70
16831. . —	70
16863. . —	70
16889. . —	70
16893. . —	70
DIECISIETE MIL	
17011. . —	70
17019. . —	70
17031. . —	70
17044. . —	70
17065. . —	70
17109. . —	70
17110. . —	70
17167. . —	70
17225. . —	70
17235. . —	70
17241. . —	70
17249. . —	70
17258. . —	70
17289. . —	70
17302. . —	70
17322. . —	70
17338. . —	70
17370. . —	70
17379. . —	70
17434. . —	70
17440. . —	100
17448. . —	70
17484. . —	70
17492. . —	70
17494. . —	70
17507. . —	70
17569. . —	70
17573. . —	70
17581. .	500
17592. . —	70
17601. c.—	70

NUMEROS	PESOS
17602. c.—	70
17603. c.—	70
17604. c.—	70
17605. . —	70
17605. c.—	70
17606. c.—	70
17607. c.—	70
17608. c.—	70
17609. c.—	70
17610. c.—	70
17611. c.—	70
17612. c.—	70
17613. c.—	70
17614. c.—	70
17615. c.—	70
17616. c.—	70
17617. c.—	70
17618. c.—	70
17619. c.—	70
17620. . —	70
17620. c.—	70
17621. c.—	70
17622. c.—	70
17623. c.—	70
17624. c.—	70
17625. c.—	70
17626. c.—	70
17627. c.—	70
17628. c.—	70
17629. c.—	70
17630. c.—	70
17631. c.—	70
17631. . a.	300
17632	20,000
17633. . p.	300
17633. c.—	70
17634. c.—	70
17635. . —	70
17635. c.—	70
17636. c.—	70
17637. c.—	70
17638. c.—	70
17639. c.—	70
17640. c.—	70
17641. c.—	70
17642. c.—	70
17643. c.—	70
17644. c.—	70

NUMEROS	PESOS
17645. . —100	
17645. c.—	70
17646. . —	70
17646. c.—	70
17647. c.—	70
17648. c.—	70
17649. c.—	70
17650. c.—	70
17651. c.—	70
17652. c.—	70
17653. c.—	70
17654. c.—	70
17655. c.—	70
17656. c.—	70
17657. c.—	70
17658. c.—	70
17659. c.—	70
17660. c.—	70
17661. c.—	70
17662. c.—	70
17663. c.—	70
17664. c.—	70
17665. c.—	70
17666. c.—	70
17667. c.—	70
17668. c.—	70
17669. c.—	70
17670. c.—	70
17671. c.—	70
17672. c.—	70
17673. c.—	70
17674. c.—	70
17675. c.—	70
17676. c.—	70
17677. c.—	70
17678. c.—	70
17679. c.—	70
17680. c.—	70
17681. c.—	70
17682. c.—	70
17683. c.—	70
17684. c.—	70
17685. c.—	70
17686. c.—	70
17687. c.—	70
17688. c.—	70
17689. c.—	70
17690. c.—	70
17691. c.—	70
17692. c.—	70
17693. c.—	70

NUMEROS	PESOS
17694. c.—	70
17695. c.—	70
17696. c.—	70
17697. c.—	70
17698. c.—	70
17699. c.—	70
17700. c.—	70
17718. . —	70
17754. . —	70
17764. . —	70
17767. . —	70
17780. . —	70
17784. . —	70
17791. . —	70
17811. . —	70
17854. . —	70
17859. . —	70
17861. . —	70
17955. . —	70
DIECIOCHO MIL	
18014. . —	70
18045. . —	70
18051. . —	70
18074. . —	70
18087. .	1,000
18089. . —	70
18113. . —	70
18159. . —	70
18163. . —100	
18168. . —	70
18169. . —	70
18189. . —	70
18228. . —	70
18249. . —	70
18279. . —	70
18288. . —	70
18305. . —	70
18310. . —200	
18363. . —	70
18376. . —	70
18381. . —	70
18388. . —	70
18405. . —	70
18418. . —	70
18420. . —	70
18423. . —	70
18439. . —	70
18478. . —	70
18495. . —	70

NUMEROS	PESOS
18513. . —	70
18526. . —	70
18527. . —	70
18533. . —	70
18558. . —	70
18575. . —	70
18598. . —	70
18605. . —	70
18628. . —	70
18645. . —	70
18671. . —	70
18720. . —	70
18728. . —	70
18732. . —	70
18742. . —	70
18744. . —	70
18760. . —	70
18767. . —	70
18768. . —	70
18788. . —	70
18866. . —	70
18882. . —	70
18890. . —	70
18955. . —	70
18957. . —	70
18975. . —	70
18979. . —	70
18986. . —	70
18987. . —	70
18998. . —	70
DIECINUEVE MIL	
19015. . —	70
19044. . —	70
19080. . —	70
19081. . —	70
19085. . —	70
19088. . —	70
19089. . —	70
19093. . —	70
19099. . —	70
19145. . —	70
19149. . —	70
19157. . —	70
19195. . —	70
19197. . —	70
19277. . —	70
19279. . —	70
19281. . —	70
19283. . —	70
19295. . —	70

NUMEROS	PESOS
19327. . —	70
19343. . —	70
19355. . —	70
19358. . —	70
19364. . —	70
19396. . —	70
19397. . —	70
19405. . —	70
19412. . —	70
19423. . —100	
19435. . —	70
19499. . —	70
19503. . —	70
19515. . —	70
19517. . —	70
19544. . —	70
19545. . —	70
19606. . —	70
19608. . —	70
19638. . —	70
19654. . —	70
19665. . —	70
19667. . —	70
19668. . —	70
19670. . —	70
19683. . —	70
19702. . —	70
19740. . —	70
19752. . —	70
19799. . —	70
19802. . —	70
19818. . —	70
19821. . —	70
19838. . —	70
19851. . —	70
19873. . —	70
19884. . —	70
19890. . —	70
19894. . —100	
19905. . —	70
19953. . —	70
19954. . —	70
19981. . —	70
19983. . —	70
VEINTE MIL	
20000. . —	70
20026. . —	70
20028. . —	70
20046. . —	70
20048. . —	70

NUMEROS	PESOS
20087. . —	70
20158. . —	70
20159. . —200	
20167. . —	70
20170. . —	70
20187. . —	70
20198. . —500	
20240. . —	70
20264. . —	70
20273. . —	70
20290. . —	70
20310. . —	70
20336. . —	70
20358. . —	70
20372. . —	70
20374. . —	70
20391. . —	70
20422. . —200	
20424. . —	70
20429. . —	70
20459. . —	70
20463. . —	70
20482. . —	70
20486. . —	70
20487. . —	70
20502. . —	70
20511. . —	70
20527. . —	70
20537. . —	70
20558. . —	70
20572. . —	70
20631. . —	70
20670. . —	70
20681. . —	70
20705. . —	70
20711. . —	70
20715. . —	70
20774. . —	70
20797. . —	70
20799. . —	70
20805. . —	70
20863. . —	70
20884. . —	70
20937. . —	70
20972. . —	70
20976. . —	70
VEINTIUN MIL	
21003. . —	70
21029. . —	70

NUMEROS	PESOS
21050. . —	70
21117. . —	70
21124. . —	70
21131. . —	70
21154. . —	70
21163. . —	70
21260. . —	70
21262. . —	70
21291. . —	70
21305. . —	70
21312. . —	70
21426. . —	70
21448. . —	70
21451. . —	70
21461. . —	70
21462. . —	70
21468. . —	70
21473. . —	70
21479. . —	70
21484. . —	70
21489. . —100	
21540. . —	70
21543. . —	70
21553. . —100	
21557. . —	70
21561. . —	70
21581. . —	70
21595. . —	70
21600. . —	70
21614. . —	70
21695. . —	70
21714. . —	70
21716. . —	70
21730. . —	70
21743. . —	70
21788. . —	70
21797. . —	70
21802. . —	70
21805. . —	70
21815. . —	70
21848. . —	70
21866. . —	70
21915. . —	70
21924. . —100	
21926. . —	70
21933. . —	70
21940. . —100	
21953. . —	70
21957. . —	70
21989. . —	70
21999. . —	70

El Premio de $80,000 ha correspondido al número 11604.
Las 2 aproximaciones anterior y posterior al Primer premio han correspondido a los números 11603 y 11605.
Las 99 aproximaciones a la centena del Primer premio han correspondido a los números del 11601 al 11603 y del 11605 al 11700.
El premio de $20,000 ha correspondido al número 17632.
Las 2 aproximaciones anterior y posterior al Segundo premio han correspondido a los números 17631 y 17633.
Las 99 aproximaciones a la centena del Segundo premio han correspondido a los números del 17601 al 17631 y del 17633 al 17700.
El premio de $10,000 ha correspondido al número 15197.
Las 2 aproximaciones anterior y posterior al Tercer premio han correspondido a los números 15196 y 15198.
Las 99 aproximaciones a la centena del Tercer premio han correspondido a los números del 15101 al 15196 y del 15198 al 15200.
El siguiente Sorteo No. 1081, Extraordinario, se celebrará el día 22 de Diciembre de 1937 y constará de 25,000 billetes a $30 el entero dividido en centésimos a 30 centavos cada fracción.
Lo que se publica para general conocimiento.--Habana, 8 de Diciembre de 1937.

DIRECTOR GENERAL, P. S.

Imprenta y Librería "LA MODERNA POESIA" Obispo, 129 al 135 - Habana

$200,000 Gran Sorteo de NAVIDAD LA MODA, la genuina Casa de los PREMIOS GRANDES, le ofrece a usted el billete VENTUROSO que le hará poseedor del Codiciado Premio del día 22. Entre estos números a la venta está el billete Agraciado:

149	3610	6373	9797	13832	18125	21830
197	3662	6855	9836	14183	18457	22191
459	3733	7006	10269	14371	18667	22331
503	3922	7503	10409	14323	19228	22379
679	4090	7736	10457	14853	19258	22761
609	4273	7924	10589	15004	19508	23192
1230	4461	7086	11340	15734	19746	23112
1510	4993	8097	11370	15922	20279	23503
1619	5444	8156	11308	16095	20388	23742
1742	5512	8237	11920	16235	20419	23930
2059	5824	8285	12281	16283	20467	24093
2188	5933	8364	12469	16735	20899	24233
2371	6185	8667	12951	17116	21050	24281
2591	6294	9118	13402	17646	21518	24353
3342	6325	9648	13520	17834	21641	24663

Al precio de $35, más franqueo, servimos a cualquier lugar de la Isla. Precio especial a revendedores. Pregunten.

AQUI VENDIMOS EL 3ro.: 15197 EN $10,000

LA MODA

ALONSO Y MENENDEZ

San Rafael 31½. Telf. M-9117. Aptdo. 2281. Telg. "Roalonso".

UNA APRECIABLE DAMA CELEBRO SU SANTO

La estimada señora Concepción Mendoza de Campos, digna esposa del maquinista de DIARIO DE LA MARINA, nuestro excelente compañero Daniel Campos, estuvo de fiesta ayer, con motivo de su onomástico.

Numerosas personas de la amistad del apreciado matrimonio, concurrieron a su hogar, a demostrar a la señora de Campos el invariable testimonio de su simpatía.

Quede en estas líneas el de todos los que laboramos en esta casa.

EL DUQUE DE ALBA INICIA SUS FUNCIONES COMO DIPLOMATICO EN LONDRES

LONDRES, Diciembre 8. (Havas). Se ha sabido en los centros oficiales que el Duque de Alba representará los intereses de la Junta de Salamanca en esta ciudad; el Duque estuvo en la Foreign Office, con el fin de establecer contacto con los funcionarios que estarán encargados de los negocios de España. Se cree que fuese recibido por uno de los secretarios adjuntos de la Cancillería.

Como el Duque no es el jefe de una misión diplomática, no será recibido por el director de la Foreign Office.

La Secreta informa favorablemente a María C. Plasencia

Dió muerte al policía Ramos en legítima defensa. Varios arrestos por los detectives

El sub-inspector de la Policía Secreta, jefe del grup 3, con dos detectives a sus órdenes, practicó acuciosas investigaciones en el caso del hurto de prendas a la enfermera Juana Rodríguez Miranda, del Hospital «Mercedes», danto por resultado la detención de Rigoberto Mederos Pedrez, de San Anselmo, 83, letra C, y de Gaspar Muñoz Cárdenas, sin domicilio fijo, pero que trabajaba en el referido hospital en la albañilería. Dichos agentes de la autoridad pudieron lograr, la confesión de los detenidos como autores del hurto, relatando que las prendas las habían negociado a los polacos David Einder, de Monte 285, segundo piso, y Zelmanes Zlotobakes Sipsie, de Monte 58.

Estos fueron arrestados también, ya que la Secreta ocupó en poder de ambos las prendas en cuestión, que están tasadas en la suma de más de 200 pesos, y que son sortijas, un reloj de señora, otro más de pulsera, un pasador de fantasía y una identificación.

El acusado Mederos ha sido reiteradamente condenado y se encontraba prófugo de la Justicia, habiéndose fugado últimamente del Hospital de Camagüey donde extinguía condena por estar enfermo; además está reclamado en causas varias.

El caso de María Clotilde Plasencia

El Buró de Homicidios de la Policía Secreta ha informado al Juzgado de Instrucción de la Quinta Sección favorablemente a la joven María Clotilde Plasencia Pérez, matadora de su cuñado Nicasio Ramos Mirabal que maltrataba a su esposa Evangelina Plasencia Pérez, hermana de aquélla. Dice el Buró que la tragedia se originó por haber requerido María Clotilde a Nicasio para que no continuara dando golpes a Evangelina, y al ver la acusada,—que ayer fué procesada con fianza de $1,000.00 para gozar de libertad provisional—, que Ramos iba a agredirla también, temiendo lógicamente por su vida, esgrimió el revólver de Ramos, que era vigilante de la Policía Nacional, y disparó contra él produciéndole la muerte. La Secreta acepta la legítima defensa, pero incompleta.

La acusación contra William Stine

El Gabinete Nacional de Identificación que dirige el doctor Israel Castellanos, se encuentra practicando investigaciones para determinar si se encuentra en Cuba o alguna vez ha estado en nuestro país el norteamericano William Stine, señalado como autor de la muerte de su esposa en New Jersey el 5 de septiembre último, y al cual reclama la policía de ese Estado. Laboran, también, en la búsqueda del acusado la Policía Secreta por medio del Buró de Homicidios, y la Policía Judicial, así como la Nacional.

CAUSAN DAÑOS A LAS TORONJAS FLORIDANAS LAS OLAS DE FRIO

LAKELAND, Florida, diciembre 8. (AP).—La Comisión de Frutos Cítricos de la Florida hizo en el día de hoy la advertencia de que en los días de intenso frío que se están sufriendo, los productores y embarcadores de tales frutas no podrán proceder a embarcarlos, debido a que hay que tener la seguridad de que no se hallen averiados; por tanto, para evitar el descrédito de las calidades floridanas se procederá a conceder certificados a los que estén interesados.

BRILLANTE TRIUNFO DE UNA PIANISTA CUBANA EN LOS ESTADOS UNIDOS

La prensa norteamericana se ha hecho eco de los resonantes triunfos que viene conquistando la notable pianista cubana cubana Arminda Schutte en los conciertos allí ofrecidos, especialmente en la ciudad de Nueva York.

Anoche, precisamente, los radioescuchas cubanos pudieron disfrutar del concierto que nuestra distinguida compatriota en unión del famoso pianista y director de orquesta chileno Armando Palacios dieran en la gran urbe, y cuyo programa, combinado con la Orquesta Interna, fué radiado por importantes emisoras de aquella ciudad.

SEA OPTIMISTA

SIGA la ruta que le indicamos y tendrá

CASA PROPIA

si suscribe uno de nuestros Títulos de Capitalización.

ANTES DE ENERO 10

iniciaremos las Designaciones Mensuales para anticipos de capitales a los suscriptores de la Serie A, cuyo número es limitado.

El tiempo es dinero, no lo desperdicie!

Si usted no le abre la ventana al Sol, nunca recibirá sus rayos benefactores. Si usted no nos permite que le demos a conocer lo que le brindamos, posiblemente nunca tendrá un hogar propio.

A nada se compromete llamándonos por el

TELEFONO M-3829

y sabrá de nuestro sistema de Capitalización y Casa propia, al alcance de todos,

UNICO EN CUBA

Fíjese en que, el que suscribe un Título en Diciembre, en Enero puede ser propietario y si no, lo será usted de todas maneras. Unicamente se requiere un poco de voluntad y unos centavos diarios pagaderos por meses y no sólo participará en los dividendos de la Cía., sino que verá realizado uno de los mayores anhelos de su vida, y su dinero invertido en esta forma le valdrá cada día más, nunca menos.

PREVISORA LATINO AMERICANA S. A.

San José entre Consulado y Prado
Apartado No. 1308 HABANA

AGUASTELLA

SORTEO EXTRAORDINARIO DE NAVIDAD

1er. PREMIO $200,000

PRECIOS ESPECIALES A REVENDEDORES.

"LA DICHOSA"

ENVIAMOS A VUELTA DE CORREO TODO PEDIDO QUE SE NOS HAGA.

COMPAÑIA CENTRAL

OBISPO Y COMPOSTELA. TEL. A-6770. Aptdo. 748. Habana.

SORTEO DE NAVIDAD

¡$200,000.00!

Relación de billetes que tenemos a la venta para este sorteo:

62	5777	11523	18304	22038
306	5927	12384	18725	22294
710	6288	12515	18790	22662
1361	7839	13935	19611	22842
1613	8200	14286	20126	22874
1957	8815	15837	20382	23293
2474	9701	16198	20800	23689
3525	10372	17593	20930	23845
4376	11488	17749	20962	24196
5075	11511	18060	21933	24440

Precio billete entero: $34.00. Hoja: $3.50
Precio especial para billeteros.

"LA FORTUNA"

Teléf. A-8269 Neptuno No. 18. Habana. Cable "FORTUNA"

CUBA SERA LA SEDE DE LA OFICINA INTERAMERICANA DE RADIO, SEGUN ACUERDO

El pleno de la Comisión II celebró sesión presidida por Márquez Castro, del Uruguay, y secretario Pando Machado, de Cuba, con quorum fueron aprobadas las actas de las dos sesiones anteriores, y con la orden del día a la vista, conteniendo todos los temas pendientes, fué acordado declarar sesión permanente hasta agotarla.

La presidencia manifiesta que siendo esta la última sesión que celebre la Comisión, es justo y desea dejar expresa constancia de su profundo agradecimiento a los señores delegados por las atenciones que le han dispensado, así como mencionar su voto de aplauso a los doctores Pando y Mencía, secretarios de la Comisión, así como a los traductores y taquígrafos, y a todos los funcionarios de la secretaría general, de cuyas manifestaciones participaron y aceptaron satisfactoriamente todos los señores delegados.

Considerada la proposición de los Estados Unidos sobre confección de distintos instrumentos por esta Conferencia, se acordó sintetizarlos en cinco clases: Convención interamericana sobre radiocomunicación con su reglamento anexo, Conferencias radiódicas, organización y procedimiento.—Una Oficina Interamericana de Radio. Disposiciones especiales recomendadas por esta Conferencia, de las adoptadas por las de Río de Janeiro, Lima y Regional de la Habana. Disposiciones generales y usuales en toda clase de convenciones, como ratificación, adhesión, denuncia y arbitraje. Resoluciones y recomendaciones de carácter interamericano aprobadas por esta Conferencia.

Se trató del tema de «Votación», relativo a la conveniencia de adoptar el principio de conceder un voto a cada país, acordándose así como principio de igualdad jurídica de las repúblicas del Continente.

Se consideró el informe correspondiente a la Convención Interamericana de Radio que trata sobre conferencias, disposiciones especiales y canales y de la Oficina Interamericana de Radio (O.I.R.), que fué aprobado con ligeras enmiendas y este informe, aprobado, dispone que en Cuba sede de la primera Oficina Interamericana de Radio. También dispone reglamentos de las conferencias e interno de la O.I.R. Fué aprobado reconocer el derecho de las naciones a todos los canales de radiodifusión, a la creación de estaciones de verificación de frecuencias, el intercambio de informes que deben remitir cada país a la Oficina Interamericana de Radio que se crea, a recomendar a todos los gobiernos que publican legislaciones internas que afectan la seguridad a las radiocomunicaciones en el aire y en el mar, a atender y concurrir a las comunicaciones radioeléctricas de emergencia, a crear y mantener la radiodifusión cultural, a establecer radiocomunicaciones a múltiples destinos, acuerdos todos basados en detenidos estudios de aspectos técnicos y jurídicos que abarcan todo el sistema de radio, habiéndose tratado y llegado a establecer normas para mensajes de informaciones radiales que tanto han de facilitar ala prensa en su labor de difusión e información del mundo entero.

Quedó determinada, con la aprobación correspondiente, la definición de las zonas en que ha de quedar dividida la América en cuanto a radiocomunicaciones se refiere, o sea al sur de México, desde el Canadá, la Zona Norte; desde aquélla hasta el paralelo 5 sur, la Zona Central; y desde éste al sur, la Zona Sur, incluyendo Cuba, Haití y República dominicana, en la primera.

Por lo avanzado de la hora, no fueron tratados todos los temas de la orden del día de esta sesión, por lo que se suspendió para continuarla hoy.

Para las tres de la tarde de hoy está citada la Comisión III, de Coordinación; y para el día 10, a las nueve y media de la mañana; se celebrará la próxima sesión plenaria en el roof garden del hotel «Sevilla Biltmore».

INTERIOR DE LOS NUEVOS CARROS

PULLMAN

PUESTOS AL SERVICIO DEL PUBLICO POR LA EMPRESA DE OMNIBUS

Santiago - Habana

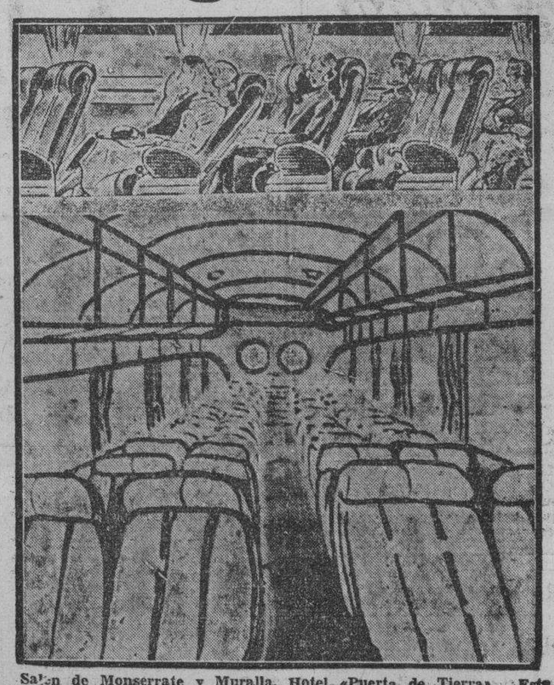

Salón de Monserrate y Muralla, Hotel «Puerta de Tierra». Esta Empresa sostiene relevo de personal cada seis horas, por eso lleva cuatro años prestando servicios sin accidentes.

Reservación de asientos numerados. Puede hacerlo personalmente, por el Teléfono M-2266.

NUEVOS PRECIOS REBAJADOS EL 30%.
ECONOMIA. SEGURIDAD, ITINERARIO FIJO.

No concederá el Japón ninguna zona neutral en Nankín, pues considera a la ciudad como campo atricherado

Eden recibirá al Vizconde Ishii, enviado del Japón, a pesar de que no lleva ningún plan del Gobierno nipón. Tal vez hoy mismo se efectúe el asalto final a Nankín

LONDRES, diciembre 8. (Havas.) Se considera en los círculos políticos de esta capital que el Vizconde Ishii, enviado especial del Japón, que viene en una «misión personal», será recibido por el Secretario de Relaciones Exteriores, Eden, cuando llegue a Londres, a despecho de que no traiga ningún plan del gobierno de Tokío.

Hablando en la Cámara de los Comunes, Sir Anthony, refiriéndose a la situación del Extremo Oriente, dijo que en su concepto, no será pertinente abordar ciertos puntos en la visita de Ishii; se le preguntó si trataría de las humillaciones y ultrajes que se han hecho padecer a los ingleses en Asia Oriental y respondió que «en cualquier caso sería siempre mejor obrar por medio de la embajada de la Gran Bretaña en Tokío».

El jefe de los laboristas, Henderson, discutió entonces el punto jurídico planteado por el reconocimiento de Manchukuo por Italia, «en contradicción con las obligaciones fijadas por la Sociedad de las Naciones» y demandando si el gobierno inglés haría algo en sentido de protesta; dijo sobre esto el secretario: ««Sé que la resolución referida es inconsistente con la decisión adoptada por la asamblea de la Sociedad de las Naciones el 24 de septiembre de 1933; pero, en verdad, la protesta de China a la Sociedad de las Naciones no entraña ninguna acción especial.»

El recibimiento del Vizconde Ishii por Eden está fijado para la noche de hoy, con carácter privado. Como se sabe, este personaje japonés estuvo ya en Italia y Alemania.

El momento de la llegada del Vizconde a Londres es muy señalado, puesto que en estos mismos instantes casi las tropas japonesas se disponen al aalto general de Nankín.

En efecto, un parte de la agencia Reuter fechado en Shanghai dice lo siguiente:

«El ambiente de tirantez que reina actualmente en Nankín descubre la posibilidad de que la plaza sucumba antes de que las fuerzas niponas que se aprestan al asalto, entren en acción. Las huestes imperiales progresan lentamente a través de las ruinas humeantes de las afueras de la ciudad. Si, como la llegada de dos divisiones de tropas escogidas chinas lo hace esperar, la resistencia de Nankín es más encarnizada de lo que se esperaba, los japoneses tendrán que aprestarse a dar la batalla más sangrienta de toda la contienda presente.

«Un vocero de la embajada del Japón declaró en el día de hoy que para los altos jefes militares, Nankín es un campo atrincherado, por lo cual se negará a reconocer zona de seguridad para nadie, una vez que la batalla se haya empeñado.»

Nankín está convertida en pavesas. De acuerdo con los partes oficiales nipones, las tropas del Sol Naciente intentaron penetrar hasta las 18 puertas fortificadas de la plaza, a través de Kung Hai Men, o «Puerta de la Gloria», pero no les fué posible debido a la terca resistencia de las tropas chinas, que se han parapetado en las colinas del exterior de Nankín. Según todos los indicios, los contingentes nipones se disponen a permanecer varios días estacionados frente a la plaza, mientras organizan el combate en todo brío, con asalto simultáneo, para penetrar en la ciudad, sin disparar un tiro.

En Nankín se encuentran varios de los más distinguidos generales chinos, entre ellos Pei-Tsung-Chi, jefe militar de la provincia de Kwang-Si, el cual, según el criterio general, pudiera ser proclamado sucesor de Chiang Kai Shek, y pactar la tregua con el Japón. En cualquier caso, los generales que permanezcan en Nankín serán considerados como representantes legítimos de China y con ellos habrá de celebrarse un convenio.

Otras comunicaciones de China exponen que el embajador alemán, Trautmann, prosigue los esfuerzos de tregua y que los mismos jefes chinos están dispuestos a pactar ya, en vista de que las huestes del Sol Naciente han llegado va a Nankín.

EVITE ACCIDENTES VIAJANDO EN TRANVIA

M.E.C.D. 2016

GRANDES VENTAS DE PASCUAS

SANTA CLAUS ha convertido EL ENCANTO en una inmensa Exposición de REGALOS DE PASCUAS.

Anticipándose a los problemas que las Pascuas plantean desde ahora a todas las personas en orden a sus habilitaciones personales para las grandes fiestas de Navidad y Año Nuevo y en orden a los regalos, EL ENCANTO presenta ya en todos los departamentos las más ricas colecciones de novedades. En el Dpto. de Caballeros, por ejemplo, Santa Claus acaba de volcar todo un tesoro de elegantísimas novedades masculinas, excelentes para uno mismo, indicadísimas para los regalos más difíciles. Los precios, sugeridos por el propio Santa Claus, son de la mayor conveniencia.

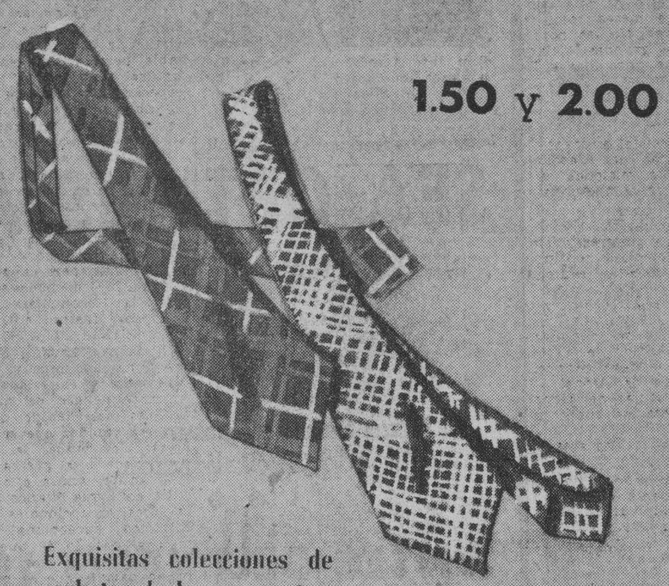

1.50 y 2.00

Exquisitas colecciones de corbatas de lana para trajes de sport. Finos colores y dibujos.

Corbatas de pura seda — 1.50

Pañuelo de hilo en colores y en blancos, en dibujos labrados y con inicial labrada. Uno — 1.00

Calcetines de seda en elegantes dibujos — 1.00

3.50 y 5.00

Pijamas confeccionados en excelentes telas estampadas, muy nuevos y elegantes

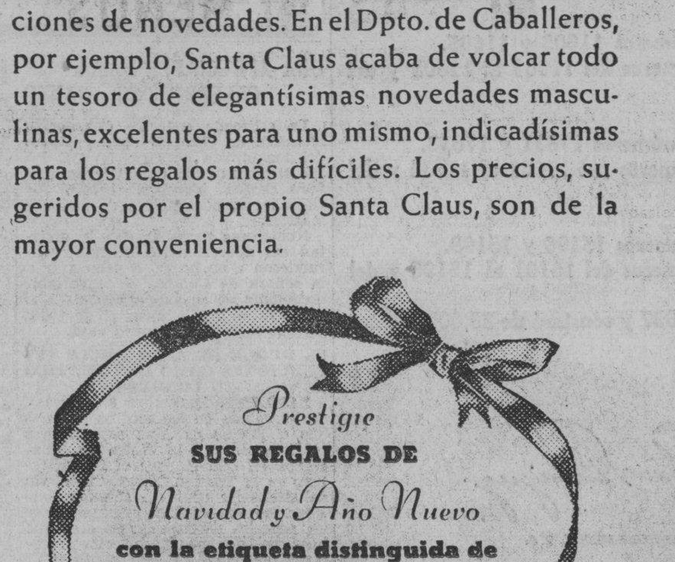

Corbatas de pura seda en diversidad de finos dibujos — 1.00

Tirantes de cinta de falla 2.00

3.50

Pijamas confeccionados en finas telas de elegantes colores y modelos.

3.00

Ricas colecciones de bufandas de lana y seda en los más elegantes estilos.

Desde 2.00 hasta 8.00

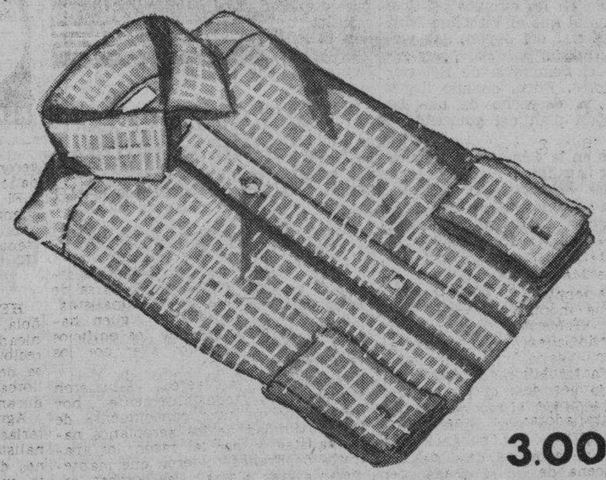

3.00

Camisa de fino céfiro en gran variedad de elegantes dibujos exclusivos. Confección Encanto.

Otras, desde 2.00 hasta 6.50

Sweater de fina lana a dos tonos combinados.

Otro, desde 3.00 hasta 14.30

5.50

M.E.C.D. 2016

9A SECCION

TELEFONOS
Dirección M-2856
Jefe de Redacción M-1287
Sección de Sports M-7912

DIARIO DE LA MARINA

TELEFONOS
Quejas M-7911
A. Clasificados . . M-7915

9A SECCION

AÑO CV — ACOGIDO A LA FRANQUICIA POSTAL — LA HABANA, JUEVES, 9 DE DICIEMBRE DE 1937 — EL PERIODICO MAS ANTIGUO DE CUBA — PAGINA QUINCE

LA ACTUALIDAD

El españolismo de Marañón

El doctor Gregorio Marañón se afinca cada vez más hondamente en su repudio de la España de Negrín y de Indalecio Prieto, y en su amor a la España de Franco. Sus declaraciones al «Diario», de Montevideo, publicadas ayer en el DIARIO DE LA MARINA, sobre su adhesión a los cruzados españoles, son más concretas, más rotundas, más definitivas.

Según Marañón, en España «empieza a amanecer». La misma frase bella y poéticamente expresiva del himno de la Falange Española. Marañón, el que tan halagadoras esperanzas tenía puestas en los Azaña, en los Besteiro, en los Largo Caballero, en los Indalecio Prieto y en los demás que, juntamente con él llevaron a España la República, de donde había de salir la revolución roja, ¡coincidiendo ahora con los falangistas! Fué un error. Fué un error craso, que le ha costado tristes y dolorosos desengaños. Ha tenido la nobleza de reconocerlo explícita y paladinamente. Ha sido en eso, superior a sus compañeros de antes; a aquellos intelectuales o pseudo intelectuales que aunque están intimamente convencidos de los desastres de la España comunista, a cuyo advenimiento contribuyeron ellos con tan culpable complicidad y responsabilidad, no tienen el valor de confesarlo.

Es que en Marañón hay mucho de español, que no lo sintieron jamás ni los Pérez de Ayala, ni los Fernando de los Ríos, ni los Araquistain, ni el mismo Don José Ortega y Gasset, quien respecto a la suerte de España ha flotado, siempre entre brumas y entre nebulosas. Ese españolismo, tan gravemente equivocado algunas veces, es el que se ha sobrepuesto en Marañón a todos sus parcialismos políticos, a todo su sectarismo y aun a aquel amor propio estrecho, tozudo y vanidoso que tanto suele dominar a los intelectuales, es el que le ha abierto los ojos para ver los horrores de la España roja y el que le ha dado fortaleza de ánimo y viril franqueza para proclamar más de una vez a todos los vientos, sus lamentables equivocaciones. Ese españolismo es el que le ha hecho decir que la España de Franco es la España «única»; que la contienda española «será para el espíritu nacional, como la poda para los árboles: un motivo de crecimiento, más frondoso para lo futuro»; que a pesar de haber trabajado tanto por el nacimiento de la República «prefiere cualquier cosa a una República comunista». Este españolismo es el que le ha impulsado a afirmar categóricamente, a él, tan enamorado de la libertad, que Franco le parece «el único con espíritu liberal, en el buen sentido de la palabra, que existe hoy en España».

Franco ha sido, en efecto, quien ha restaurado en su patria la verdadera libertad; la que ha hecho que el español haya podido elegir entre el bien y el mal; entre el odio y el amor; entre la luz y la violencia; entre su fe y el ateísmo; entre la civilización y el salvajismo; entre su independencia y su soberanía, y entre una dictadura extraña que ha ahogado en sangre y en crímenes todo ejercicio y toda noción de libertad y un Gobierno cristianamente paternal.

A Marañón no le engañan ni fascinan los espejismos de este vocablo con que los Gobiernos rojos siempre mendaces y siempre farisáicos se han empeñado en embrujar a las masas y en embaucar a los pueblos llamados demócratas. Sabe Marañón que las palabras libertad y democracia, son, en boca de esos Gobiernos, como una trompeta estrepitosa sin ningún sentido; como un llamamiento al terror y al horror impunes al despotismo, a la castración de toda voluntad digna, y finalmente a la anarquía y al caos.

Ya sabe Marañón con qué han de contestar los rojos a sus declaraciones. Le llamarán traidor. Le llamarán traidor aquellos que han hecho de la traición una norma y un sistema y que no han traficado más con todo lo verdaderamente español, porque no han podido. Marañón recibirá de ellos este título como un señalado honor. Es el mismo que los satélites de Moscú dan a Franco y a todos los reconquistadores de España.

León ICHASO

DINERO
sobre alhajas
Prendas de Ocasión a precios sin competencia.
LA REGENTE
Neptuno y Amistad.

ACTUANDO DE MUSICO CALLEJERO EN MADRID Y DE MALETERO EN EL GRAO, VALENCIA, SALVO SU VIDA EL CANONIGO DE SALAMANCA P. JOSE ARTERO

DIJO LOREDO APARICIO, SECRETARIO DE BELARMINO, QUE EN QUINCE DIAS SE COMETIERON EN GIJON 3,500 ASESINATOS

Un hermano del futbolista Campanal, conocido por "Manolo Calumnias" fué uno de los más feroces y sanguinarios

«Todo el que no haya calzado siempre alpargatas es un perro fascista al que hay que meterle un cargador en la cabeza», fué la consigna de los rojos de Gijón en 15 meses

OVIEDO, diciembre 8. (SE.)—Sigue la recogida de material en cantidades enormes. Cuando se den las cifras totales han de causar verdadero estupor.

La normalidad de la vida asturiana es total. Hace tiempo que no se escucha ya el silbar de las balas. Cada vez se descubren nuevos detalles de los horrores sufridos por la población de Gijón.

Setecientos fusilamientos en un día

Hasta el veintitantos de agosto, Gijón no pudo adquirir cierta normalidad.

Los heroicos militares que se resistían en el cuartel de Simancas mantenían a raya a miles de milicianos, que no tenían más obsesión que entrar a saco en el glorioso edificio, en donde tan virilmente se defendía el honor de España. Las «checas» no habían podido adquirir entonces su trágico ritmo, y sólo pandillas aisladas de asesinos se dedicaban a exterminar a las personas más conocidas de actividad patriótica.

Pero el día 14 del citado mes de agosto, los rojos llevaron a cabo una redada que culminó en el fusilamiento de más de «setecientas personas».

Nuestra Aviación había castigado aquel día las posiciones y las baterías con que los rojos ametrallaban al Simancas, y la réplica de los marxistas a una legítima acción de guerra fué el descuartizamiento de esos centenares de personas, que sucumbieron bajo la ira criminal de las mujerzuelas y los maleantes.

15 días: 3.500 asesinatos

Pero más significativa que esa cifra horrible del día 14, es la confesión de Loredo Aparicio sobre el número de asesinatos perpetrados en Gijón cuando la perversidad de las jaurías al servicio del Gobierno rojo estaba todavía frenada por los combates incesantes de los defensores del Simancas.

Como se sabe, Loredo Aparicio era un abogado de Oviedo. Masón desde hace muchos años y comunista por añadidura, fué uno de los extremistas españoles que más dinero ruso manejó para preparar la revolución roja, cuyo inicio iba a ser la Olimpiada Internacional de Barcelona.

Antes que ningún otro, Loredo Aparicio se apoderó audazmente de la Secretaría del Gobierno independiente de Asturias, y fué desde los primeros días de nuestro Alzamiento el secretario de Belarmino Tomás.

Loredo Aparicio, con datos oficiales a la vista, decía el 3 de agosto de 1936 que hasta aquella fecha, en los dieciséis días transcurridos, habían sido fusilados en Gijón «tres mil quinientas personas» sospechosas de profesar ideas derechistas.

El martirio de un Jesuíta

Aquel dramático 14 de agosto, en que fueron fusilados al azar setecientas personas, fué elegido para el sacrificio el Padre González, que hasta entonces había padecido en prisión los horrores de la «Iglesiona», como los rojos llamaban a la antigua Residencia de Jesuítas, convertida en cárcel.

A empujones, y entre insultos de la peor laya, salió el Padre González de su prisión, con semblante apacible y convencido por dolorosa experiencia de que ya sería la última vez que viesen sus ojos las calles de Gijón. Sobre el camión en que, mezclado con otros mártires, iba hacia las afueras, el padre jesuíta gritaba, poseído de un cristiano entusiasmo:

—¡Vamos a ver a Dios! ¡Cristo Rey nos espera!

La bestialidad de los milicianos se exacerbó con las hermosas palabras del santo sacerdote, que antes de morir agarrotado por el plomo de las pistolas rojas, entregó con gesto sereno su reloj de bolsillo a uno de los criminales, como prueba de que moría perdonándolos.

«Manolo Calumnias»

Uno de los personajes más funestos y sanguinarios del Gijón rojo es Campanal, adefeso contrahecho y cojo, hermano del famoso futbolista, que para orgullo del deporte nacional no ha desertado nunca de su condición de sano patriota. Sobre su conciencia, anormal como su cerebro, gravitan los crímenes más horrorosos, sin que en sus feroces instintos hubiera nunca un mínimo impulso de piedad para sus víctimas.

«Manolo Calumnias», como apodaban en Gijón al siniestro Campanal, por su amarga manía de hablar mal de todo el mundo, no exteriorizaba ante los detenidos ni un insulto ni una amenaza. Su cínica crueldad era como un rayito de esperanza para las víctimas, que caían en el lazo de una criminal hipocresía. Y cuando ante Campanal llevaban los sicarios un nuevo detenido, el sanguinario personaje decía a los cuatro esbirros de su calaña:

—Tratadle bien y llevadle en seguida a su casa.

La sentencia de muerte era un movimiento que hacía con el índice, como si apretara el gatillo de una pistola.

Las alpargatas y los «perros fascistas»

La angustia y el terror han tenido oprimidos a los gijoneses decentes. Los que no estaban detenidos y podían andar por las calles padecían las iras bestiales de los milicianos, que vomitaban continuamente esta amenaza:

—Todo el que no haya calzado siempre alpargatas es un perro fascista, al que hay que meterle un cargador en la cabeza.

Así vivió Gijón, muriendo, durante quince meses interminables.

OFERTA ESPECIAL

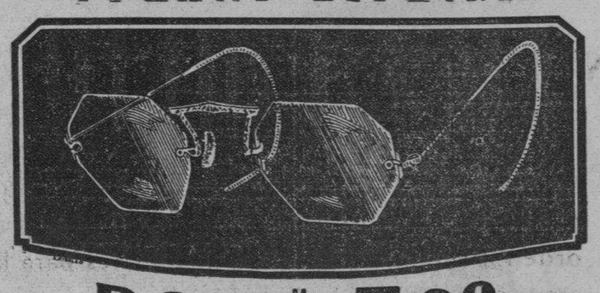

POR $3.00
NI MAS, NI MENOS
Este espejuelo moderno, que será
EL COMPLEMENTO DE SU ELEGANCIA.
Con los cristales que Ud. escoja, en OCHO FORMAS DIFERENTES. También modernizamos los suyos, POR POCO DINERO. Y despachamos las recetas de los Sres. Oculistas, AL MISMO PRECIO EQUITATIVO.
Desde la más alta calidad, hasta la más económica
SIEMPRE COBRAMOS PRECIOS RAZONABLES.
"LOS RAYOS X"
Galiano 88-B.
Entre San Rafael y San José.

Camisas de esta categoría merecen corbatas Fancy Club

Durante tres meses permaneció en el sótano de un teatro madrileño, siendo alimentado por un empleado

De polizón en un barco pudo llegar a Francia y luego ir hasta Salamanca

BIBAO, noviembre. (Correspondencia especial para el DIARIO DE LA MARINA).—El periódico de esta ciudad liberada, «La Gaceta del Norte», publica la siguiente interesante información:

«Hace unos días recibimos desde Salamanca una tarjeta de un queridísimo amigo nuestro y colaborador de «La Gaceta del Norte», que acaba de salir de la zona roja: el M. I. Sr. don José Artero, Canónigo de Salamanca.

Nos apresuramos a enviarle, con un abrazo, nuestro parabién, y anteayer llegó a nuestras manos una tarjeta suya, en la que dice:

«Voy recibiendo los admirables números de «La Gaceta» y es para mí el suplicio de Tántalo, no poderlos apenas leer. Una fuerte irritación a la vista, último resto de mis tribulaciones de quince meses rojos, no me deja apenas ver. No leo por mí mismo más que los grandes titulares.

Voy a reponerme unos días a Zaragoza con mi familia, y luego regresaré (Dios mediante) a Salamanca.»

El señor Artero, muy conocido en Bilbao, es un publicista brillante—su obra en las páginas de «Catolicismo», la gran revista misional, es la mejor prueba— y un competentísimo musicólogo.

Este último dato servirá como de antecedente para el interesantísimo reportaje que ofrecemos a continuación, tomado de nuestro estimado colega «Unidad»:

«Hace unos días se presentó en el Gobierno Civil de Guipúzcoa, para solicitar ayuda, a fin de trasladarse a Salamanca, un evadido de la zona roja. Vestía un traje deshilachado y una gabardina llena de jirones.

El secretario particular del Gobernador, señor Guereta, se quedó mirándole.

—Pero usted... tú... ¿no eres Arturo?

Un abrazo efusivo selló el reconocimiento en el encuentro.

Aquel caballero mal vestido, famélico, con huellas de hambre y dolor era el canónigo de Salamanca, don José Artero.

El alzamiento en Madrid

El señor Artero, a grandes rasgos, ha referido la odisea sufrida por él.

Sorprendido en Madrid por el alzamiento nacional, a los pocos días llegaron a su casa unos milicianos armados que practican un registro minucioso. Desvalijan cuanto encuentran de algún valor y destrozan numerosos libros de la biblioteca.

Por fin se marchan llevándose detenido a don José.

Este logró defenderse con habilidad, y los milicianos —que aún no habían inaugurado la época de terror madrileño—le ponen en libertad con la obligación de reintegrarse a su domicilio, donde ha de permanecer a disposición del Comité.

En los sótanos de un teatro

—Una vez en la calle—dice el señor Artero—pensé que volver a mi casa era una temeridad; y que si una vez había escapado de las garras rojas, la segunda iba a serme más difícil.

En vista de ello, marché a un teatro—cuyo nombre, naturalmente, debe callarse—, donde conocí a uno de los empleados. Era persona adicta a mí y en la cual tenía absoluta confianza.

Le pedí asilo, pues dado que se trataba de un obrero, no había de despertar sospechas.

Me bajó a los sótanos del teatro, en una de cuyas habitaciones, destinada a almacén de trastos viejos, me proporcionó alojamiento.

Allí permanecí durante tres meses, sin ver a nadie más que al citado obrero, encargado de traerme alimentos una vez al día.

Por él supe las incidencias de la revolución y la serie de crímenes que la acompañaba.

Músico callejero

—La situación era cada día más insostenible. Los nervios estaban destrozados y la inquietud no podía prolongarse más tiempo.

Desde el primer día de mi encierro, pensé únicamente en disfrazarme de modo que pasase desapercibido. A tal efecto, me dejé crecer una barba que, a los tres meses, había alcanzado caracteres de bíblica.

Y una tarde, paseando por el cuarto de mi encierro, descubrí un violín colgado en uno de los rincones. Lo cogí, y vi que se hallaba en perfecto estado, así como el arco.

Tuve, repentinamente, como una inspiración salvadora. Yo sabía tocar el violín. Podía tomar aquél y salir a las calles para dar conciertos en las esquinas.

No vacilé más, y, arreglándome un poco la barba, poniéndome unas gafas negras, salí a la calle de músico callejero.

El éxito fué grande. Todos me creían un pobre ciego y no faltaron limosnas en mi sombrero.

«La Internacional»

—Una tarde, en la esquina de la calle de Serrano y Goya, estaba tocando el violín. Tenía un pequeño auditorio y todo mrachaba bien. Pero cuando todo terminaba felizmente, uno de los que escuchaban me pidió:

—«La Intenacional». Toca «La Internacional.»

El apuro que me causó fué enorme. Yo no sabía tocar aquella música.

—Sí. Ya vendrá, ya.

Y seguí tocando durante un rato, procurando desafinar para alejar a los oyentes, hasta que ¡al fin! vi cómo se alejaba el que me había pedido «La Internacional».

Aquel mismo día, escuchando el altavoz de la radio, aprendí sus compases, para evitar un compromiso semejante.

Auxilios espirituales

—Otro momento de gran peligro lo padecí una mañana en que la explosión de un obús hirió a dos personas que se hallaban cerca de mí. Era su estado de tal gravedad, que olvidando la farsa de mi calidad de músico callejero, me acordé de mi carácter de sacerdote y fuí hasta ellas para proporcionarles los auxilios de la Religión.

Alguien se fijó en lo que hacía, pero el momento era de tal confusión que no se cuidaron de mí y pude escapar de un riesgo inminente.

Estancia en Valencia

—Pasó el tiempo y la situación en Madrid se hacía cada vez más crítica. Se multiplicaban las órdenes de evacuar la población civil, y yo procuré buscar el modo de salir de Madrid.

Alegando mi condición de mendigo ciego y diciendo que en Valencia tenía familia, logré salir para la capital del Turia. Hice el trayecto en una camioneta, donde iban familias de milicianos.

En Valencia la situación fué empeorando rápidamente en la capital. Los alimentos escaseaban y en los últimos días la carencia era absoluta. Por otra parte, los actos de violencia se producían con frecuencia y el ambiente se hacía irrespirable.

De polizón en un barco

En Valencia dejé de fingirme ciego, con objeto de ver si así podía hallar escape. Me dediqué al transporte de equipajes, actuando principalmente el El Grao para estar cerca de los barcos.

Y, por fin, llegó la ocasión. En los últimos días de octubre llevaba las maletas de unos extranjeros que embarcaban en un buque francés.

Subí a bordo con los equipajes, y me hice el distraído, yendo de un lado para otro. Hasta que encontré un lugar que juzgué adecuado para esconderme.

Fueron varias horas de espera angustiosa, hasta que sentí los preparativos de zarpar. El buque se estremecía con los preliminares de la salida... Después sentí cómo navegaba en mar libre.

No me atreví, sin embargo, a salir todavía. Hasta que al fin lo hice y me presenté a un marinero, que me condujo ante el capitán.

—Soy —le dije— un sacerdote español que se ha metido a escondidas en el barco. Lo hago para salvar mi vida en peligro.

El capitán aprobó mi conducta, asegurándome que me llevaría hasta Marsella.

Desde allí, sin perder horas, he venido a la España nacional, creyendo que he vivido una atroz pesadilla.

El canónigo don José Artero, auxiliado por la magnífica obra que el Gobierno Civil sostiene para los nacionalistas huídos de la zona roja, ha podido seguir a Salamanca, lleno de felicidad al encontrarse en la soñada España Imperial...»

Don José Artero, canónigo de Salamanca, que logró salvarse de los rojos actuando en Madrid de músico callejero.

CALVIÑO
especializado en trajes a la medida para todos los tipos.
NOVEDADES EN SASTRERIA Y CAMISERIA
Tenemos todos los tipos de camisetas y calcetines de la famosa marca H. R.
EL CAPITOLIO
Paseo de Martí 119 A.

La Suprema Magistratura de Franco

Puesto que España, en los años viles de la República, había dejado de ser, era forzoso, para restaurarla del todo, empezar por el principio; es decir, por dotarla de un nuevo Estado. Pero un Estado no se hace si no es por la mano extraordinaria de un Caudillo, realmente privilegiado por sus dotes y servicios. Y esta mano fué precisamente la de Franco, blandiendo una espada que, al mismo tiempo, es de la Guerra y de la Justicia; la espada fulgurante de una ley que nace con los atributos supremos de la fuerza y del derecho.

Jefe del Estado y Generalísimo de los Ejércitos de tierra, mar y aire, fué designado Franco el 29 de Septiembre de 1936. Dos días más tarde, recibía tales poderes por conducto de la Junta de Defensa Nacional, establecida en Burgos, desde que se inició nuestra Cruzada. Gran fecha, gran acontecimiento... Nuestra Historia no registró jamás suceso análogo. Bien es verdad que nunca tuvo que apuntar catástrofe semejante a hundimiento de la Patria, por obra de una República que hubiese volado todo, y para siempre, con la dinamita de su bajo odio. A la magnitud de la hecatombe correspondió la grandeza de los poderes recaídos sobre Franco. Una augusta potestad cesárea invistió al Caudillo—civil y militar a la vez—desde el primero de Octubre de 1936.

Dijérase que revivían esos días, casi mitológicos, en que una nacionalidad surge de las tinieblas de los siglos teniendo que crearlo todo en virtud de una razón vital incontrastable, personificada en un jefe o rey natural, ungido por la fe y por la esperanza. Como España—repitámoslo—no pasó en siglo alguno por trance semejante, el caso carecía de antecedente. En punto a dislocación de la vida nacional, la invasión francesa de 1808 parecía batir un record. Pero ¿cómo compararla en estrago y consecuencias con el paso terrible de la ola roja de hoy...? La caída sobre España del árabe abrió, sin duda, un hondo abismo entre dos Edades, pero la reacción nacional no fué, ni pudo serlo, instantánea: la Reconquista distribuyó sus gloriosos fastos entre los largos días de siete siglos. El mortal atentado contra España que Moscú decretó, ha sido mucho más tremendo que todo, y en relación con el inminente peligro de muerte, los españoles han tenido que reaccionar con esa rapidez que se vé en la necesidad de buscar la eficacia en el vértigo de una guerra de salvación fulminante. Ahora o nunca...

«De aquí que Franco sirva, con caracteres excepcionales, un mandato histórico, excepcional también. Se mira al pasado de nuestra Patria y ninguna figura nos ofrece el quebrado paisaje que se pueda emparejar con la de Franco, en cuanto a la misión ejercida. ¿Cisneros? Muchos fueron, ciertamente, los problemas de Estado que Cisneros tuvo que afrontar. Pero obsérvese que tomaba en sus manos una España ya renacida. La cuestión estribaba en atar los cabos sueltos—por importantes que estos fuesen—legados por los Reyes Católicos, tras la enorme revolución que ellos significaron. Cisneros tuvo que reducir a una nobleza desmantelada; que encuadrar las fuerzas sociales que sólo más tarde hubieron de movilizarse—Comunidades y Germanías—con aire rebelde; que liquidar en Africa la Reconquista; que inmunizar nuestras costas contra el turco y el berberisco; que poner orden en los pleitos de la sucesión de los Reyes Católicos, a través de las regencias, de una incapacidad física—la de Doña Juana—de las rivalidades o colisiones de derecho en que no pudieron por menos de complicarse Don Fernando, Doña Germana, Felipe el Hermoso, Carlos V, y aún el hermano de éste, Fernando, luego Emperador... Pero Cisneros tenía, para dominar estas y otras inquietudes, el cuantioso arsenal de autoridades y crédito recibido. España seguía siendo la que podían defender—y defendían—infantes del Gran Capitán, y artilleros de Pedro Navarro. La que contó con la reserva de aquellas milicias ciudadanas, «Gente de Ordenanza», para garantizar el orden interior... En un corto, aunque turbulento, período de tiempo Cisneros supo sacar adelante un Estado que él había de perfeccionar, y tuvo que conducir un pueblo que ya estaba salvado. Pero ¿qué preexistía a Franco, en el memorable verano de 1936? Las instituciones vigentes en el país habían caído, bajo el peso de su ignominia, y era forzoso levantar otras, en plena lucha, más enconada que ninguna; ganar la guerra, hacer fecunda la paz, construir un Estado, improvisar una Administración... Complejísimos menesteres que requerían unidad de mando; la significada por Franco, Jefe del Estado y General jefe de todas las fuerzas nacionales.

Cisneros no tuvo que hacer tanto. Y no digamos nada de los dos únicos hombres de Gobierno que en la España contemporánea han asumido el título de regentes: el General Esparteros y el General Serrano. La comparación no puede, ni aún vagamente, intentarse.

Excepcionales circunstancias las que Franco domina. Excepcionales atribuciones las que le confiere su título de mando. Excepcionales prendas las que él acredita en el ejercicio de su función... Al cumplirse un año de la proclamación de Franco como Jefe del Estado, vemos con claridad que también es ahora el primer cumpleaños de la nueva España.

PEDRO DE ALVARADO.

Dr. ROSATI
DENTISTA
O-Reilly 67 — Tel. A-9422

El reconocimiento de Franco por el Gobierno yugoeslavo, como resultado de la gestión que hizo Mussolini

En las entrevistas entre el Duce y el Primer Ministro yugoeslavo se acordó también el ingreso de este país en el Pacto contra el Comitern y Concordato con Roma

ROMA, diciembre 8. (Havas).—A la terminación de las pláticas entre el Duce Mussolini y el Ministro de Relaciones Exteriores y Jefe del Gobierno de Yugoeslavia, Stoyadinovitch, se dió a la publicidad una nota oficial, en que se exponen los temas que se han discutido. Dice:

«En el curso de las pláticas entre los señores Mussolini, Stoyadinovitch y Ciano, se hizo evidente del examen de las cuestiones generales y particulares que se refieren a los dos Estados, el que las relaciones entre Italia y Yugoeslavia, se desarrollan en armonía perfecta con los convenios de Belgrado, del 25 de marzo de 1937.

«Se ha comprobado que a la voluntad de colaboración amistosa y confiante, afirmada en los acuerdos fundada sobre la existencia de muchos intereses comunes, ha correspondido plenamente la acción política de los dos estados contiguos; se ha comprobado también que los acuerdos de Belgrado, han dado valiosos excelentes resultados prácticos.

«Se ha confirmado, pues, la intención de hacer esta colaboración cada vez más estrecha y cordial, en todos los dominios, para conveniencia de los gobiernos de Yugoeslavia e Italia y en bien de los intereses generales de la paz.»

Esta tarde, Stoyadinovitch recibió al cardenal secretario de Estado, Pacelli, a quien había visitado en el día de ayer.

Hoy por la noche, el jefe del Gobierno saldrá para Milán, acompañándole en el viaje el Conde Ciano y Dino Alfieri, jefe del protocolo.

Entre los resultados prácticos de las entrevistas que han terminado en el día de hoy, figuran los siguientes, según se afirma en la prensa de esta capital:

(1) Reconocimiento de Franco, por el Gobierno de Belgrado.

(2) Ingreso de Yugoeslavia en el compacto contra-Comintern y probable reconocimiento de la independencia de Manchukuo.

(3) Concordato con la Iglesia Católica, referente a la confesión romana de las provincias de Croacia y Eslovenia.

Según parece, el Gobierno de Yugoeslavia se encargará directamente de llevar al convencimiento de los jefes de los estados del Danubio, el plan del Duce Mussolini, destinado a impedir la victoria de los rojos en España, salvando así del desastre a la civilización continental.

EQUIPAJE MENDEL
CATALOGO GRATIS

MODERNO.
LIGERO.
PRACTICO.
FUERTE.
LO HABRA TAN BUENO PERO NO MEJOR.
LA CASA DEL PERRO
Neptuno 38.

SUSCRIBASE Y ANUNCIESE EN EL «DIARIO DE LA MARINA»

AEVOS
AFEITADO SUAVE

VINO MARQUES DE RISCAL

El Gobierno rojo ha perdido once de sus aeroplanos a consecuencia del bombardeo de Palma de Mallorca

MADRID, diciembre 8. (AP).—Repentinamente y cuando menos se esperaba se ha combatido hoy en el frente de Madrid.

Los nacionalistas llevaron a cabo un ataque inopinado contra las líneas del Gobierno a quince millas al Oeste de la ex capital española.

Un comunicado del Gobierno dice que los nacionalistas fueron rechazados, después de noventa minutos de duro combate en el cual se usaron ametralladoras, granadas de mano y artillería.

El ataque ocurrió cerca de Quijorna, escena de la fracasada ofensiva del Gobierno en el mes de julio en la que tomaron parte las brigadas internacionales.

Barcelona, sede del Gobierno rojo, tuvo que luchar para librarse de tres bombardeadores nacionalistas, mientras los ciudadanos siguen haciendo el escombreo de los edificios que fueron destruídos ayer por los aviones de Franco.

Las piezas antiaéreas estuvieron funcionando constantemente hoy desde que se tuvo conocimiento de la proximidad de los aeroplanos nacionalistas, y, por tal razón, los aparatos de Franco tuvieron que mantenerse a gran altura y las bombas, según dice el parte del Gobierno, cayeron fuera de la ciudad, sin hacer daño.

El comunicado del Gobierno da cuenta también de que las lluvias han paralizado las operaciones en el frente central.

El Gobierno perdió once areplanos durante el bombardeo de Mallorca, el martes

HENDAYA, frontera franco-española, diciembre 8. (AP).—Un comunicado del mando nacionalista, recibido hoy en esta ciudad, da cuenta del bombardeo de Palma de Mallorca por los aviones del Gobierno durante el día de ayer.

Agrega el comunicado que las baterías antiaéreas y la aviación nacionalista, derribaron a once de los aviones de los rojos que tomaron parte en el bombardeo, huyendo los restantes.

LUSTRA
MAS LUZ
MENOS CONSUMO
DISTRIBUIDOR
"CAMINO ELETRIC"
NEPTUNO 85 TELF. A. 7787.

CASTAÑAS
YA LLEGARON PRIMERA DE PRIMERA, GARANTIZADAS
Y LA SABROSA Y TAN DESEADA
SIDRA "REGINA"
F. SUAREZ Y CIA. S. en C.
BARATILLO No. 1 y SAN PEDRO No. 4. Telf. M-6966.

M.E.C.D. 2016

SELECCIONADO EL TEAM CUBANO QUE JUGARA CONTRA LOS AMERICANOS

HABANA Y ALMENDARES CELEBRAN ESTA TARDE EL ULTIMO ENCUENTRO DE SU GRAN SERIE

DESDE EL BULL PEN

Gene Tunney cree que Max Schmeling conquistará nuevamente la faja mundial de los pesos completos.—Alekhine tiene ahora dos rivales: Capablanca y Salo Flohr.—Olivares demuestra tener vergüenza.—Notas y comentarios deportivos

Por PEDRO GALIANA

Gene Tunney acaba de salir de su retiro para pronosticar que Max Schmelling reconquistará el campeonato mundial de los pesos completos, batiendo a Joe Louis por knock out el próximo mes de junio... En una visita que hizo hace días al campo de entrenamiento del alemán, Tunney quedó grandemente impresionado con las demostraciones del ex campeón y declaró enfáticamente que «Maxie sería capaz de noquear a Louis, mañana mismo si se enfrentasen en un ring!»... «Louis ha demostrado ser un SUCKER (tonto) para los golpes de derecha, y, Maxie tiene la mejor derecha que hay actualmente en el ring»—dice Gene. Y los que han seguido de cerca el entrenamiento que viene realizando el alemán para la pelea del lunes con Harry Thomas, de Chicago, marchan de acuerdo con esa afirmación... Hablando más detenidamente, Tunney asegura que la edad de Schmelling no será obstáculo para la recaptura del título... «Bob Fitzsimmons tenía 35 años cuando ganó la faja, y Maxie tiene solamente 32»—dice. Y después agrega: «Yo mismo no había llegado a mi mejor forma hasta que no alcancé los 31 años!»...

Tunney, que se retiró sin perder una pelea, a pesar de que Dempsey lo envió a la lona en un bout de revancha por un conteo de más de 14 segundos, se presentó en el campo de entrenamiento inesperadamente, y no tuvo inconveniente en posar con Schmelling para los fotógrafos, algo que nunca había querido hacer desde que peleó con Tom Heeney... Después observó al teutón atentamente, y terminó haciendo las declaraciones que comentamos en párrafos anteriores. Tunney cree que Schmelling reconquistará la faja mundial, y, cuando Gene lo dice...

Hablando de reconquistas, el ajedrecista Alexander Alekine, tiene ya otra vez el título mundial en el bolsillo, y parece destinado a retenerlo durante algún tiempo, a menos que Buenos Aires no consiga el dinero suficiente para «bakear» su match con Capablanca... Alekine tiene ya 46 años, y desde que se dedicó por entero al juego-ciencia ha sido campeón dos veces... Primero le ganó el título a Capabianca, en Buenos Aires, en 1927, y ahora lo reconquista del Dr. Euwe, tras de haberlo perdido hace dos años.

¿Quién será el próximo retador?... Esto nadie lo sabe... Ya dijimos que Buenos Aires está realizando un esfuerzo para presentar nuevamente a Alekine con Capablanca, pero, hasta tanto la oferta no sea convincente, Alekine se mantendrá en descanso, en espera de que la Federación Internacional le arregle una partida con Salo Flohr, de Praga, que es otro que quiere discutirle el título.

SANTA ANITA HANDICAP: El entry del gran premio californiano rompe todos los records existentes... Hasta ahora se sabe de NOVENTA Y TRES caballos inscriptos, y se cree que la carrera se verá favorecida también con la presencia de Ward Admiral, que está considerado el mejor ejemplar del mundo... La justa está señalada para el 5 de marzo, y, tiene la protección de las más destacadas figuras del mundo cinematográfico, razón por la cual despierta el interés de todos...

Jack Saltzgaver

Los players de la Liga Americana jugarán en 1938 con la misma bola viva de este año, y mientras tanto, los de la Nacional seguirán con la misma cubierta de 1937, lo que significa que el hitting volverá a imperar en la joven Liga, en tanto que los pitchers pasearán sus records orgullosos en la vieja.

El pitcher Buck Newson, que está ahora con los Browns, tras de haber vestido el uniforme de los Senadores y Medias Rojas, tiene la esperanza de caer en el equipo de los Yankees, antes de que finalice la época invernal. El astuto lanzador sabe que los newyorkinos están tras sus servicios y conoce una ventajosa oferta hecha por McCarthy a Gabby Street, en la que aparecen envueltos: Jake Powell, el infielder Saltzgaver y el pitcher Bump Hadley.

La renuncia presentada por el manager rojo, Joe Olivares, demuestra—entre otras cosas—que el joven atleta tiene vergüenza y que no puede aceptar pitorreos injustos como el que le dedicaron muchos fanáticos el pasado domingo por la tarde... Una suerte loca, en contra del team, ha sepultado al Habana en la posición que actualmente se encuentra... Puede que en algunos de los desafíos perdidos Joe se haya privado ligeramente, no poniendo en ejecución la «jugada indicada», pero, nadie puede negar que gran parte de los encuentros se han escapado por falta de hitting oportuno de los jugadores, y no hay manager en el mundo, que nosotros sepamos, que pueda salir a batear y a fildear por sus players en cualquier momento.

Joe se despide de la afición en una sentida carta que nos envía, y nos dice, con muchísima razón, que los leales de la enseña roja no han sabido comprender la inutilidad de sus esfuerzos para levantar al team de sus simpatías... Al decir esto, Joe piensa en el fracaso de players que contrató en la esperanza de que le ayudasen desde el primer momento, y en la debilidad de pitchers que se esperaban fuesen factores en las victorias del club, y que no han pitcheado aún un juego consistente.

Su carta dice:

Habana, diciembre 7 de 1937.

Sr. Pedro Galiana.
Editor de Sports.
DIARIO DE LA MARINA.
Habana.

Mi estimado amigo:

Motiva la presente informarte, que con esta fecha y con el carácter de irrevocable, he presentado a la Liga Nacional de Baseball la renuncia de los cargos de jugador y director del Club Habana.

Está demás explicarte o darte a conocer los motivos de esta determinación mía, pues es bien sabido las dificultades y tropiezos que he confrontado para llevar adelante al glorioso Club Habana y al cual he dedicado mis mayores esfuerzos y abnegación.

Al tomar esta resolución, no hago más que estar acorde con el sentir de los numerosos partidarios de la enseña roja, que aunque han visto en mí un ardiente defensor de su causa, no han podido comprender la inutilidad de mis esfuerzos para llevar por las sendas del triunfo al Club de sus simpatías. Me retiro, pues, y hago al mismo tiempo, fervientes votos para que el éxito corone al que ha de sustituirme en tan espinoso cargo.

No deseo terminar esta carta sin hacer constar públicamente mi mayor agradecimiento al Coronel Galíndez, Adolfo Luque, Dr. Arturo Bengochea y demás miembros de la Liga por su valiosa cooperación y también por la gentileza que tuvieron en negarse a aceptar mi renuncia y si lo hicieron, fué debido al carácter irrevocable de la misma.

Gracias a toda la prensa Deportiva y a mis amigos en general.

Como siempre, a tus gratas órdenes,

Tu affmo. amigo y s. s.,

JOE OLIVARES

JAMAICA PARECE SER CONTENDIENTE SERIO EN EL ATLETISMO

Se han registrado ya muy buenas marcas en las eliminatorias

KINGSTON, Jamaica, diciembre 8 (Por avión).—Los atletas jamaiquinos se están preparando para desempeñar lucido papel en las competencias de pista y campo de las justas olímpicas de Panamá y puede asegurarse que la isla enviará a la capital istmeña un conjunto formidable en lo que se refiere a esta rama del deporte.

Tal se vislumbra de los resultados obtenidos en el primer meet atlético pre-ímpico celebrado el mes pasado, en el cual se registraron marcas y tiempos que pueden calificarse de satisfactorios, sobre todo el de 10.7 que hizo Jones para ganar los cien metros libres.

El resultado general del torneo fué el siguiente:

100 metros, Jones, tiempo 10.7.
200 metros, Jones, 22 segundos.
5.000 metros, Grand, 17.15 6.
10 metros con vallas, Davinson, 13.3.

SALTO LARGO

Patmeglasken, 6 pies y pgda.

SALTO LARGO

E. De Acosta, 22'9".

LANZAMIENTO DE BALA

T. Q. Nand, 3 pies 8 pgds.

LANZAMIENTO DE DISCO

K. Fuller, 114 pies 9 pgds.
80 metros planos femeninos, Itis Clarke, 10.7.
50 metros, Itis Clarke, 7.2.

SALTO ALTO FEMENINO

B. Delgado, 4 pies 5 pgds.
400 relevos para hombres Compuestos: Eban, Neseam, Haset. Williams, Tiempo, 45 segundos.
400 metros relevos femeninos. Clarke, Phillips, Nessam, Beckett, 56 segundos 2 décimos.

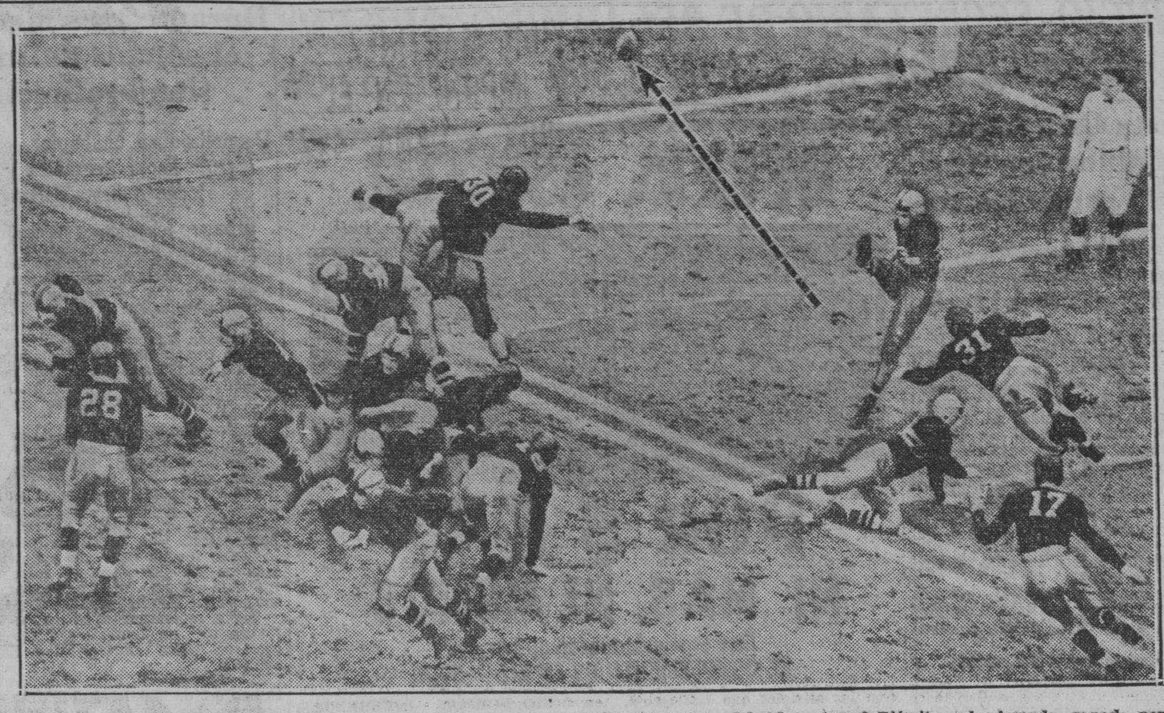

He aquí una de las jugadas más interesantes del último encuentro de futbol colegial celebrado entre el Ejército y la Armada, ganado por los marinos con score de 6 por cero. Filadelfia fué el teatro de los acontecimientos.

TRABAJANDO CON NUEVO MANAGER, PERDIO OTRA VEZ EL CLUB HABANA CON LOS AZULES DEL ALMENDARES

Tinti Molina cambió el line up, pero, no pudo encontrar la combinación necesaria para producir el triunfo. Nuevamente quedaron en menos de ocho hits los habanistas, y en estas condiciones, no podían aspirar a la decisión del game

Por PEDRO GALIANA

Joey Olivares se encontraba ayer bien lejos del Stadium de la Tropical. Había renunciado a la dirección del club Habana, y no tenía por qué aparecerse por aquellos contornos. Otro hombre de experiencia ocupaba su posición: —Tinti Molina,— que fué en otros tiempos manager del Santa Clara, del Cienfuegos y que llevó numerosos teams de «Cuban Stars» a los Estados Unidos. Pero, el resultado del duelo entablado entre Rojos y Azules fué el mismo siempre; y, es que, como hemos dicho muchas veces, el mal de la novena habanista no radica precisamente en la dirección, sino en su conjunto de jugadores, que está actuando sin espíritu alguno desde que se inició la temporada.

Hemos dicho una y otra vez que Olivares no podía batear y fildear por sus hombres, y que bastante hacía con jugar brillantemente el campo corto, pese a que todos los breaks le eran adversos en el campeonato. Eso mismo tenemos que repetir hoy de Tinti Molina, que, si bien es cierto que no puede ya salir a jugar a la pelota como Olivares, no le sobran conocimientos para dirigir a sus hombres con la eficiencia debida.

El mal del Habana debe buscarse en el conjunto de jugadores que lo forman. Ellos son los que cometen las pifias con hombres en las bases, los que permiten que los bastmen contrarios conecten batazos oportunos cuando las almohadillas están repletas, y los que pasan por el plate, inning tras inning sin demostrar la acometividad que caracteriza a los los equipos que luchan por el estandarte.

El día que los players del Habana se pongan de acuerdo y decidan variar su sistema de juego, poniendo más pimienta e interés en las jugadas, el team lucirá ganador, dominará fácilmente a sus adversarios, producirá carreras en abundancia y entonces no necesitará ni de director para apropiarse de la decisión | Hasta un chiquillo de la manigua será capaz de conducirlo al triunfo, porque no hay nada más fácil en el mundo que guiar a una máquina que va impulsada y que recibe la luz verde en todas las esquinas....

A nadie le resultaría un problema de vital importancia dirigir a los New York Yankees cuando Gehrig, Di Maggio, Dickey y Selkirk están conectando sus home runs. Sin embargo, el mejor cerebro basebolero del mundo —Connie Mack— no puede producir triunfos con los Athléticos de Filadelfia. Y es que mientras los bateadores yankees están en plena racha y se desenvuelven admirablemente, los de Connie Mack, no hacen nada correcto, y todos los golpes de suerte parecen virarles las espaldas.

Cuando Miller Huggins, guiaba a los Yankees a contínuos campeonatos en 1926, 1927, 1928, un periodista se le acercó una tarde y le hizo la siguiente pregunta:

¿«Qué es lo qué hace grande a un manager, Miller?» Y el astuto director contestó:

«Un gran team de base ball!»

Y con esto dijo una verdad más grande que un templo. Los teams son los que hacen a los managers. Son los que los elevan, colocándolos en el hall de la fama o los que marcan su fracaso definitivo y esta ha sido la historia del pobre Olivares, que se aleja del base ball lleno de amargura, por no haber podido proporcionar a a afición habanista los éxitos que ésta esperaba, y por no haber sido juzgado por esa afición con la imparcialidad que merecía...

Hay una cosa cierta.

Los leales a la causa roja pidieron un team de base ball, y Olivares realizó un noble esfuerzo, buscando los mejores hombres disponibles en Cuba y en el extranjero, para proporcionárselos. No es culpa suya que esos hombres no le hayan respondido como él esperaba. Ha sido la fatalidad o, si alguno quiere la mala suerte que constantemente le ha estado persiguiendo.

Con Tinti Molina de director, el Habana sufrió ayer una nueva derrota, el score fué nuevamente decisivo, y cayó por novena ocasión frente a los azules del Almendares. Hubo instantes en el game en que un batazo oportuno pudo dar a los Leones la delantera. Y hasta proporcionarles el chance de fabricar un bonito rally. Pero, Tinti no podía salir a batear por sus hombres, y como ese batazo tan deseado no se vió por ninguna parte, el team volvió a lucir débil y víctima fácil del ataque de los almendaristas....

Es posible todavía que el Habana se levante y gane el pennant de 1937 pero para que esta hazaña suceda, será menester que la novena experimente en conjunto una noble reacción.... será necesario que los catchers no permitan impunemente el robo de segunda por los corredores enemigos... que los infielders conviertan en out posibles batazos de hit y que surjan dobles plays oportunos... que los outfielders corten admirablemente los batazos y que los dobles no sean más que singles y que aparentes extra bases, un out más en el score, como hacen las novenas contrarias... Será menester que se bateen más de siete hits por juego y que se liguen los batazos, que los rallies son los que producen las carreras....

Será necesario, en fin, que el team suíra una completa reacción. Que se transforme totalmente. Y que en vez de salir al terreno vencido, aniquilado, como si fuese víctima propiciatoria de sus rivales, salga airoso, con ganas de luchar y con la firme convicción de que «nadie está perdido hasta que no le saquen el último out»...

En el choque de ayer, retirado Olivares, el nuevo director del Habana hizo un cambio en el lineup. Allen pasó a jugar el short, Sungo Carreras volvió a la tercera y Williams recuperó la segunda base. Pero, todo fué estéril. El match duró lo que tardó el Almendares en fabricar un racimo de carreras, y ese racimo cristalizó en condiciones en el quinto inning, cuando después que Blanco y Rodolfo Hernández, habían empujado carreras por el plate, Tarzán Estalella metió un buen batazo por el center field que valió por dos bases. Tres hombres anotaron con este doble del rejuvenecido Estalella, que se ha convertido en uno de los players más pimentosos del campeonato desde que Luque lo adquirió... El resto del encuentro ya ustedes lo deben suponer... Dominio completo de la batería roja... Gran pitching por parte de Rodolfo Fernández, y, como siempre, un show espectacular de parte de Dandridge, cuyas exhibiciones alrededor de la tercera valen solamente los cincuenta centavos de la entrada.

Esta tarde se efectuará un nuevo encuentro entre rojos y azules, y es posible que los muchachos de Tinti se pongan de acuerdo para jugar mejor base ball. Doyle pitchcará por el Habana y el zurdo Monteagudo luce la selección del Almendares.

HABANA

	V.	C.	H.	O.	A.	E.
Vargas, cf	4	0	2	2	0	0
Carreras, 3b	3	0	1	2	2	0
Torres, 1b	4	0	1	9	1	0
Williams, 2b	4	0	1	3	1	0
Allen, ss	4	0	0	1	1	0
Calderón, rf	4	0	0	3	0	0
Estrada, lf	3	0	0	2	0	0
Quevedo, c	2	0	0	2	0	0
De la Cruz p	2	0	0	0	2	1
Rosell, p	0	0	0	0	0	0
García, 1)	1	0	0	0	0	0
Epps, c	1	1	1	1	0	0
Totales	32	1	6	24	7	1

ALMENDARES

	V.	C.	H.	O.	A.	E.
Abreu, cf	4	0	0	2	0	0
Bejerano, lf	3	0	0	1	0	0
Wells, ss	2	1	0	1	2	0
Estalella, rf	4	1	2	1	0	0
Dandridge, 3b	4	0	1	6	3	0
Correa, 2b	3	1	1	1	2	0
Fernández, c	3	1	1	2	1	0
R. Fernández, p	3	1	1	0	4	0
Mirabal, lf	1	0	0	0	0	0
Heredia, 2b	0	0	0	1	0	0
Blanco, 1b	3	1	1	12	0	0
Totales	30	6	7	27	12	0

ANOTACION POR ENTRADAS

Habana ..... 000 000 010—1.
Almendares ..... 010 050 00x—6.

SUMARIO:

Empujadores: Blanco, J. M. Fernández, R. Fernández, Estalella y Vargas Two base hits: Correa, Estalella, Sacrifice: Carreras. Bases robadas: J. M. Fernández, R Fernández, Williams. Double plays: Torres a Williams. Struck outs: T. de la Cruz 1, R. Fernández 2, Rossell 1. Bases por bolas. De la Cruz 1. R. Fernández 0, Rossell 0. Dead balls T. de la Cruz a Wells. Tiempo: 1.44. Umpires: Maestri, Magrinat y Puyans. Anotador: Julio Fránquiz, Observaciones: Hits a de la Cruz: 7 en 7 in, y 27 vb; (1) bateó por T. de la Cruz en el 9o. Perdió, T. de la Cruz.

GALLOS Y GALLEROS

—La Valla Habana.
—Todo está listo.
—Un gran almuerzo.

Armando Marsans me dice que tiene este año baterías formidables. En una finca cercana a esta Ciudad ha logrado pollos magníficos y en gran cantidad. Los que le vimos pelear el año último en las Encerronas del coronel Batista, y en el Club Gallístico, no eran mejores que los que tiene ahora listos para la batalla. Armando asistirá el domingo próximo a la inauguración de la Valla Habana con algunos de estos soberbios ejemplares suyos, y va listo a llevarse repleta la clásica jabita de ganar.

Y a propósito de la gran fiesta inaugural de la Valla Habana plácame decir a los aficionados todos que el entusiasmo alrededor de la misma es sencillamente extraordinario. Eugenio Rodríguez con quien hablé anoche extensamente me dice que está entregado de lleno a la labor de recolección y son tantas las gallerías de que dispone ya, que realmente me pregunto yo si grande y todo como es la Vallona, va a tener capacidad para tantísimos gallos y para tantísimas personas, como van a acudir.

Sinó me equivoco Rodríguez Cartas tiene el propósito de obsequiar con un gran almuerzo a los galleros todos. Como es natural se tratará de un almuerzo criollísimo.

No se si he dicho que todos los Ases del Club Gallístico, con Diego Trinidad a la cabeza, van a asistir a estas regias funciones de domingo y lunes, en la casa solariega de la grey gallística. Hasta Osmín Roque, el secretario insustituible del Club tiene listos algunos ejemplares para esas dos funciones primeras. Gronlier de Matanzas, el teniente Benítez, de Pinar del Río; Chichín Sierra, Don Pablo Pérez, Herminio Díaz, el sargento Martínez y en suma todos los asíduos a las Encerronas, asistirán como un solo hombre y además, Ricardo Mesa, Marcelino Lasa, Humberto Santander, Alfonso Lezama, los Bacallaos (padre e hijo) Hipólito, Fico, Chuchú, Quintana, Joselín, y muchos más que escapan ahora al recuerdo.

Benito Vega llevará algunos ejemplares de los cientos que tiene en el Náranjito y su asociado el Montañés piensa tirar la casa por la ventana de la Valla.

Y a propósito también: Ya el «Club Naranjito» está dando los últimos toques a su fiesta inicial, que será un viernes para continuar luego siempre en análogo día de la semana. Este año los viernes del Naranjito, van a dejar pequeñitos, con todos los respetos de las distancias, a los tradicionales viernes de «Arroyo Arenas».

Como dije en ocasión anterior la semana gallística va a estar totalmente ocupada y cuando todavía estemos bajo los efectos de la clásica Nochebuena, ya el Club Gallístico habrá abierto sus puertas para la fiesta inaugural que será también monstruosa, efectuándose al siguiente día o sea el 26 la apertura de la temporada en la finca del coronel Batista.

666 Domina el PALUDISMO en tres días.
CATARROS en un día.
Líquido - tabletas Salve Ungüento Gotas para la nariz
Tónico y Laxante

BALDOR Y BELEN SIGUEN EN GRAN RACHA DE EXITOS

De nuevo estos dos quintetos fueron los vencedores en los matches de basket colegial

De nuevo vencieron los muchachos del Colegio d eBaldor y del Colegio de Belén en los matches del basket ball de monarca de 18 años que bajo los auspicios de la Liga Intercolegial de Cuba se está celebrando en el floor del Club Cubaneleco.

Los muchachos de Gappy vencieron a los del Montori a primera hora, siendo de 79 por 8, el score final de este encuentro, habiendo utilizado Campuzano a casi todos los jugadores que tiene inscriptos, todos los que cogieron su chance, pues el game fué fácil.

Y los discípulos de Mario Cuevas fueron los ganadores en el otro match de la tarde, en el cual derrotaron a los de la Academia Pitman, habiendo subido la anotación final de este encuentro 10 por 67 piuntos, mientras que todos los boys del Baldor se mantenan a costa de este éxito en el primer lugar de esta contienda, aunque le sigue los pasos muy de cerca el quintet ode Belén, que solo tiene un match perdido, mientras que los de Baldor se encuentran invictos, y terminando con esos encuentros de ayer la primera vuelta para ambos conjuntos.

Los scores.

MONTORI

	Fig	Fog	Fc
G. Villasuso p.	0	0	3
L. Pérez, f.	1	1	0
R. Pernia, f.	2	0	1
O. Pidcuza g.	0	1	4
D. Dios, g.	0	0	3
R. Brunet f.	0	0	2
F. López, f.	0	0	0
Totales	3	2	13

BELEN

	Fig	Fog	Fc
L. Bravo f.	8	4	0
A. Cardet, f.	9	0	1
A. Lamela, c.	6	3	0
J. Miquel, g.	5	0	0
R. Gutiérrez, g.	1	0	1
G. Woolf, f.	0	0	0
A. Ponce de León f.	0	0	0
M. Ullivari, c.	1	0	1
G. Llerena, g.	3	2	0
M. Llerena, g.	1	0	0
E. Sardiñas, g.	0	0	0
G. Vila, g.	0	0	1
J. Alvarez, g.	1	0	0
Totales	35	9	4

RESULTADO:

Montori: 0-5 primer half; 0-3 segundo half. Total 8.
Belén: 17-17 primer half; 25-22. segundo half. Total 79.
Referee: B. Rodríguez.
Anotadores: L. Bejar
Cronometrista: J. V. Orta.
Jugado en el floor de Cubaneleco.
Umpires: R. Argüelles.

PITMAN

	Fig	Fog	Fc
R. López. f.	2	0	1
M. Arango, f.	3	0	2
C. Ramos, c.	0	0	2
A. Falcón, g.	0	0	2
F. Arrieta, g.	0	0	1
A. Piedra, g.	0	0	1
R. Echemendía, f.	0	0	0
J. Aixalá, c.	0	0	0
Totales	5	0	7

BALDOR

	Fig	Fog	Fc
M. Portela. f.	4	1	2
J. A. López, c.	12	1	0
A. Castellá, g.	2	0	0
G. Allende, g.	5	1	0
E. López, g.	5	0	2
E. Blanco. c.	3	0	1
J. B. Arnaldo, g.	0	0	0
B. Blanco, c.	1	0	0
A. Alvarez, g.	0	0	0
Totales	32	3	5

RESULTADO:

Pitman: 2-2 primer half; 2-4 segundo half. Total 10.
Baldor: 7-17 primer half; 19-24 segundo half. Total 67.
Referee: R. Argüelles.
Anotadores: L. Bejar.
Cronometrista: J. V. Orta.
Jugado en el floor de Cubaneleco.
Umpire: B. Rodríguez.

JABEANDO

—Programa popular.

Esta noche se ofrece un nuevo programa amateur en el ring de la Arena Cerveza Cristal. El programa de esta noche, según podrá advertir el aficionado, presenta buenas perspectivas. Y ojalá, que no se nos malogren.

El programa de las peleas, es este:

Fly Weights

Armando Rodríguez vs Silvio Martínez.
Filiberto González vs Pluvio Alfonso.

Bantam Weights

Luis Castillo vs Carlos Herrera.

Feather Weights

Juan González vs José Paez.
Florentino Rodríguez vs Máximo Salgado.
Pedro Ledesma vs Vicente Pena.
R. Casanova vs Gilberto Moreno.

Light Weights

Felipe Montoya vs J. Rodríguez Vázquez.
Nicolás Dueñas vs Radamés Fuentes.

Welter Weights

Gonzalo Piñeyro vs Orlando Martínez.
Idiarte Martínez vs. Antolín Estévez.

Oficiales

Arbitros: Francisco Cascante, Wilfredo Benítez y Humberto Casal.
Cronometristas: Humberto Benítez y Joaquín Valdés Orta.
Anunciador: Carlos Conde (Cuco).

AMATEUR ACES!

TIPS DE AQUI Y DE ALLA!

PUERTO RICO GESTIONARA PARA SER SEDE DE LAS OLIMPIADAS DE 1942

SAN JUAN, Puerto Rico, diciembre 8. (Por avión).—Se informa que el representante a la Cámara de Diputados señor González Geigel, pedirá al Gobernador de Puerto Rico, general Blanton, que autorice a los representantes de la Comisión de Deportes Públicos de Puerto Rico o a los representantes del Gobierno de la Isla que concurran acompañando a nuestro conjunto atlético a los Juegos Olímpicos que han de celebrarse en febrero en la ciudad de Panamá, para que hagan gestiones encaminadas a conseguir que Puerto Rico sea la próxima sede de los Juegos Olímpicos Centroamericanos y del Caribe, los cuales han de celebrarse en el año de 1942.

Según informara el propio representante González Geigel, ellos esperan que no menos de 100 atletas boricuas representen a nuestro país en esas justas del músculo en Panamá. El promedio de gastos per cápita se ha establecido en doscientos dólares.

Alberto Collado, que siente y padece por el squash, anuncia que las prácticas del team Olímpico se darán los lunes, miércoles y viernes, en la cancha del club Cubaneleco, de ocho a once de la noche... Alberto está entusiasmado y asegura que Cuba podrá sacar un buen team para Panamá... Incidentalmente, desde Costa Rica llegan noticias de que el país hermano está llamando a todos los atletas que están en el exterior a fin de poder reunir un buen contingente para las fiestas Olímpicas... Y mientras tanto, Cuba no acaba de solucionar sus problemas... El Presidente, doctor Laredo Bru está dispuesto a firmar la ley, pero la refrenda en forma tal que no pone en ejecución el crédito acordado... En estas condiciones, el Comité Olímpico sólo podría disponer de 25.000 pesos y con esa cantidad no se puede hacer nada práctico en beneficio de nuestros teams... La perspectiva, pues, es bastante incierta en estos instante, y aun a dos meses escasos de las fiestas olímpicas, no sabemos si Cuba concurrirá...

Los que están al tanto de todas estas cosas, dicen que el Comité Olímpico hará primero un esfuerzo para conseguir mayor cantidad; y, caso de que fracase en sus gestiones, entonces se dirigirá al Gobierno pidiendo TRES MIL PESOS para satisfacer los adeudos en que ha incurrido desde su constitución al presente, a fin de anunciar después que CUBA NO TOMARA PARTE en las Olimpiadas!

La visita del Rollins College a la Habana, señalada para el día de Año Nuevo, cubre bien el espacio abandonado por la Semana Reportiva... Los Marinos han sido encargados de proporcionarnos este show invernal, y esperamos que la afición lo acepte como el evento más interesante de Año Nuevo... Rollins College es uno de los mejores equipos de football de la Florida, y ha de causar buena impresión aquí.... Hace años, al hacer una visita a la Habana, los representantes de ese plantel derrotaron fácilmente al equipo del Atlético de Cuba, y jugando en su patio contra los Caribes, ganaron con score de 81 por cero... Rollins Collega jamás ha tenido team flojo y los Marinos y Tigres se enterarán pronto de que 1937 no es una excepción a la regla.

Oscar Martínez Conill, as cubano en el nado de pecho, reporta que los nadadores olímpicos están ya en forma para cualquier evento oficial, y esto es de enorme importancia, si se recuerda que desde noviembre tenemos por aquí un frío de mil demonios condenados!!... El sábado jugará en Matanzas, en los terrenos de Tropical Park, el team femenino del club Cubaneleco, que llevará de oponente al conjunto de La Milagrosa... También jugará el team junior masculino que se presentará contra el Deportivo de Matanzas... Pronto tendrá lugar la excursión del colegio La Salle a los predios matanceros...

TIPS: Cuando usted vea contento por esas calles de Dios a Lipi Beriartu, tenga la completa seguridad de que a la Unión Atlética de Amateurs no le espera nada bueno...!

El sábado se efectuará el gran baile de los campeones en los salones del club Fortuna... Fiesta dedicada al team de baseball y a los basketbolistas por sus recientes triunfos... Después vendrá otro show de importancia, que ha de despertar el interés del sector amateur... Se trata del programa de basket combinado para el próximo día 18, a beneficio del Laboratorio de Investigación de la Liga contra el Cáncer... Para esta fiesta retornará a la Habana el team junior de «La Milagrosa», que jugará contra el femenino del Cubaneleco, y tendremos también en el floor al team junior de la Universidad jugando contra la Selección Olímpica...

El sábado se inicia la temporada de football intercolegial y Wilfredo Rodríguez nos avisa que los partidos sabatinos comenzarán a las cuatro de la tarde a fin de que los fanáticos tengan tiempo de presenciarlos... Los games dominicales se darán a las tres... Agapito Mayor ha pedido personalmente al manager Cordeiro que le deje actuar otra vez contra la selección de la Liga Social, y asegura que «esta vez no cometerá tonterías que impidan el triunfo de la Liga Nacional»...

La Organización Deportiva Amateur, que ha tenido siempre en nosotros la cooperación que ha deseado, nos anuncia el inicio de su temporada anual de basketball en la siguiente forma:

Sr. Pedro Galiana.
Querido Gali:

Esta Organización continúa laborando porque el deporte llegue a arraigarse entre los elementos que integran las sociedades y clubs inscriptos o no en nuestro circuito.

Ahora hemos señalado para el viernes 10 la inauguración del campeonato de basketball en el floor del Club Atenas, donde tomarán parte los equipos Unión Fraternal, Progreso de Guanabacoa, Antilla, Vedado Social y Adelante, de Matanzas, discutiéndose un trofeo donado por el doctor Beruff Mendieta, Alcalde Municipal de este término.

La cooperación tuya es necesaria para el éxito de nuestra gestión; y como siempre lo ha hecho desde la Sección que redactas en ese periódico, huelga encarecerla, pero sí queremos aprovechar la oportunidad para invitarte a dichas competencias y testimoniarte nuestro aprecio y consideración.—Muy atentamente, Angel Suárez Rocabruna, Secretario general.

M.E.C.D. 2016

EL EQUIPO DEL ROLLINS COLLEGE LLEGARA A LA HABANA EL DIA 29

COLEGIO ESTRELLA CONTRA LA INMACULADA EN UN GRAN PARTIDO DE BASKET ESTA TARDE

Rejuvenecimiento De Las Glandulas y Renovacion Del Vigor Sin Operacion

Si Ud. se siente prematuramente viejo y padece de debilidad nervioso, cerebral o corporal, hallará nueva felicidad y salud en un descubrimiento médico americano que restaura el vigor de la juventud y la vitalidad con mayor rapidez que una operación glandular. Es un sencillo tratamiento casero en forma de tabletas, descubierto por un médico americano. Absolutamente inofensivo y fácil de tomar, y a la vez el más moderno y poderoso vigorizador conocido por la ciencia. Obra directamente sobre las glándulas, nervios y órganos vitales, produce nueva y abundante sangre y sus efectos son tan rápidos que Ud. puede notar y sentir una nueva fuerza y vigor en el término de 24 a 48 horas. Debido a su acción natural sobre las glándulas y nervios, sus facultades mentales, sus nervios y vista con frecuencia mejoran de manera sorprendente.

Este nuevo y admirable vigorizador y restaurador glandular llamado Varko, se vende garantizado. Ha sido ensayado y probado por miles en los Estados Unidos, y ahora se vende aquí en todas las farmacias y boticas. Consiga hoy mismo las tabletas Varko sometalas a una prueba y observe la enorme mejoría que experimenta en 24 horas. Tome un frasco completo, que dura 8 días, bajo la positiva garantía de que lo llevará de vigor, energía y vitalidad y hará que Ud. se sienta de 10 a 20 años más jóven, o de lo contrario se le devolverá su dinero al presentar el frasco vacío. Un frasco de 48 Varko, especial de doble fuerza, cuesta poco y además Ud. está protegido por la garantía. Si no lo encuentra en la botica escriba.

ESTA SELECCIONADO EL TEAM CUBANO DEL MATCH DE ESTRELLAS

Martín Dihigo será manager del team en el desafío de mañana viernes en el Stadium Tropical

Cinco jugadores de la pimentosa novena del Almendares, cinco de los campeones del Marianao, cuatro del Santa Clara y tres del Habana forman la selección cubana que ha de batirse con el team de Estrellas americanas, en el gran choque anual señalado para mañana viernes por la tarde en el Stadium de la Tropical.

Los cronistas que cubren la temporada de baseball profesional se reunieron ayer por la tarde en el mismo Stadium, tras de terminarse el choque de Habana y Almendares y al conocer el número de votos que tenía cada jugador, hicieron la selección, habiéndose alcanzado el siguiente team:

CATCHERS: José María Fernández, del Almendares y Fermín Guerra, del Marianao.

PITCHERS: Ramón Bragaña, M. Monteagudo y Rodolfo Fernández, del Almendares: Tomás de la Cruz y Rossell, del Habana.

INFIELDERS: Lázaro Salazar, Gilberto Torres, Silvio García, Cuco Correa, M. Veitía.

OUTFIELDERS: Cocaína García, Santos Amaro, Andrs Castaños, Canelo López, y Martín Dihigo.

Manager: Martín Dihigo.

POSIBLE LINE UP

Aunque no se ha anunció oficialmente cual será el lineup que combinará el mateneger Dihigo, la impresión general es que romperá el fuego con la siguiente novena:

Salazar, lf.
Correa, 3b.
G. Torres, 1b.
Cocaína García, cf.
Santos Amaros, rf.
M. Veitía, 2b.
S. García, ss.
J. M. Fernández, c.
M. Dihigo, p.

LOS AMERICANOS

La novena americana, como saben los fans, estará integrada por todos los jugadores yankees que se encuentran aquí, siendo dirigido por Willie Wells.

A continuación damos el consensus de las selecciones enviadas por los fanáticos a los distintos periodistas para formar el team cubano:

CATCHERS

Fermin Guerra	345
J. M. Fernández	214
Rojo	209

INFIELDERS

Salazar	315
Silvio García	301
Correa	263
Olivares	258
G. Torres	198
M. Dihigo	132
Santaella	175
Veitía	98
Pollo Rodríguez	68

OUTFIELDERS

Cocaína García	378
Santos Amaro	327
A. Ors	297
A. Castaño	211
Cando López	101
L. Salazar	79
M. Dihigo	24

PTCHERS

Bragaña	317
De la Cruz	115
Monteagudo	229
Dihigo	169
Conellas	219
Rodolfo	264
Rossell	211

EL TEAM AZUL DERROTO AL ROJO EN EL BASKETBALL

Los boys de Cardoso derrotaron a los Rojos, que sufren con ella su primera derrota

Tocó el honor al quinteto Azul en la contienda de la eliminación olímpica de basket ball de poder quitar el invicto a los Rojos de Menda Cancio Bello en el primer encuentro efectuado anoche en el floor del Cubaneleco, no habiendo podido obtener este triunfo sino después de tres tiempos extras, y siendo el margen de la victoria de un solo punto.

Este encuentro terminó 32 por 11, habiendo actuado a la caja los muchachos de Cardoso, que pese a haber anotado tres goals menos que sus rivales anotó un total de doce puntos por la vía de fouls que fueron los que le dieron el triunfo.

Menda fué el mejor anotador de su quinteto mientras que del team azul los mejores fueron Casas, Costales, Sarasa y el propio capitán Cardoso, habiendo sido el popular Eduardo de las Casas el hombre que en el tercer tiempo extra anotó los puntos del triunfo.

En el segundo juego los verdes de Pato Gallarreta se desquitaron de los Blancos de Luis González, que los derrotaron en anterior encuentro, habiendo sido con anotación de 33 por 25 este nuevo triunfo del quinteto delos Verdes, en el cual Pepe Menéndez y Carlos Duquesne eran los mejores, mientras que Fico López, Jarro, Luis González y Perkins eran los que mejor lo hacían del conjunto derrotado.

Los scores:

VERDE

	Fig.	Fog.	Fc
Menéndez, f	5	2	0
Quintela, f	2	0	0
Páez, c	2	0	2
Duquesne, g	3	3	3
Gallarreta, g	2	0	0
Medel, f	0	0	1
Totales	14	5	6

BLANCO

	Fig.	Fog.	Fc
Gutiérrez, f	1	0	1
González, f	1	0	0
López, c	3	0	1
Jarro, c	3	0	1
Perkins, g	3	0	1
Calero, g	1	1	2
Totales	12	1	6

RESULTADO

	1hf	2hf	Total
Verde:	18	15	33
Blancos	12	13	25

Segundo juego.

ROJO

	Fig.	Fog.	Fc
Ordeñana, f	4	3	3
Sirés,	1	0	3
Cancio Bello c	7	0	1
Rubio, g	0	1	4
Noble, g	1	0	3
Mena, g	0	1	2
Totales	13	5	16

AZUL

	Fig.	Fog.	Fc
Cardoso, f	1	4	3
Mena, f	1	3	3
Sesma, g	1	0	1
Casas, g	2	3	3
Sarasa, g	2	0	2
Costales, f	3	2	0
Totales	10	12	12

RESULTADO

	1hf	2hf	Total
Rojo	13	18	31
Azul	8	22	32

TOPICOS FUTBOLISTICOS

—Una importante reunión de Presidentes de Clubs.
—Van a tratar sobre las eliminaciones de la Copa del Mundo.
—El domingo se efectuará «La fiesta de los Trofeos»

Por «PETER»

Esta tarde habrá una reunión de los Presidentes de Clubs en la que estará presente el alto mando de la Asociación de Football de la República de Cuba que ha sido, según nuestros informes, la promotora de esta junta.

Es un cambio de impresiones entre los señores del organismo máximo del futbol en Cuba, y los representantes de clubs que forman la Federación de Futbol de la Habana. Y el tema a discutir será sobre el ya manoseado asunto de las eliminaciones por la Copa del Mundo.

Hace cuatro años, tuvo lugar el primer Campeonato Mundial, y Cuba tuvo que eliminarse con Haití. Eliminó a los haitianos, y más tarde fué a México donde los cubanos fueron eliminados. Este año, se acordó en principio, hacer dos grupos, uno de los cuales estaba integrado por Costa Rica, México y El Salvador y el otro por Cuba, Colombia y la Guayana Holandesa. Se estuvo preparando el viaje del team cubano a Barranquilla, pero por incumplimiento de los colombianos, los cubanos no salieron a tiempo para jugar en la fecha que estaba estipulado. Y por ese motivo, se pidió a la FIFA que reconociera a Cuba ganador de ese match, por forfeited. En cuanto al match de Cuba con la Guayana Holandesa, nada hemos podido saber, porque Mr. Campbell, el Consejero de la FIFA, en la América, se encuentra actualmente en México.

México está dando la batalla para que vayan también este año los cubanitos

Pero alrededor de estas eliminaciones se ha formado una especie de lío que nadie entiende. México, desde hace mucho tiempo está dando la batalla para que Cuba vaya a la Ciudad de los Palacios a eliminarse con ellos. Pero de acuerdo con lo que en principio se adoptó, lo natural es que México no puede jugar con Cuba, hasta no saber si son los mexicanos los vencedores en el grupo que forman con los de Costa Rica y El Salvador. Esto al menos, es lo que parece indicado. Y si después del acuerdo primitivo se acordó otra cosa, será cuestión de dilucidar tan pronto como regrese de la tierra azteca Mr. William A. Campbell.

Pero es que aún en el caso probable de que se haya acordado algo nuevo con relación a esas eliminaeiones, nos vamos a encontrar con el hecho de que los representantes de Clubs cubanos, no quieren ir a México. El deseo unánime, según lo que hemos podido palpar, es que los mexicanos vengan a la Habana. Y esa actitud no puede tildarse de intransigente por cuanto los cubanos, en 1933 fueron a México. Y la lógica, si es que hay lógica en estas cosas, indica que ahora toca a los mexicanos cruzar el charco.

México, actualmente, tiene mucha más afición que la Habana. Y por esta causa, puede hacer buen ofrecimiento a los cubanos para que hagan el viaje. Hemos oído decir que ofrecen mil quinientos dólares por partido, más los gastos ¿Puede Cuba hacer el mismo ofrecimiento? Creemos sinceramente que no. Sería trabajar para los mexicanos. Esa misma serie, en México, produciría dinero para todos. Pero si lo que en esta ocasión pretenden es ofrecerle el espectáculo a la afición nuestra, ¡miel sobre hojuelas! Somos los primeros en aplaudirlo, pero para eso, recuérdenlo bien, tienen que empezar a trabajar desde ahora. El dinero tiene que salir de algún lado, y nuestros clubs, no están en condiciones de adelantarlo.

Esta noche está de fiesta el «Club Deportivo Luyanó». Ofrece un baile a sus socios, en los salones de Concha 236, altos. Todas las fiestas de este simpático club quedan muy lucidas, y la de esta noche parece que ha de resultar un éxito mayor que los anteriores, ya que será amenizada por la orquesta de Belisario López y por el Septeto Terry. Y ya los bailadores saben lo que esto significa. El rumboso Juan Ayra, portero del Hispano, es quien nos ha facilitado esta nota.

Panchito Socorro, el defensa del Club Deportivo Hispano América va a entrar entre la grey de los hombres serios. El día 18 de diciembre está designado para que entre a formar parte del grupo que rinde pleitesía a Himeneo. Hemos recibido una invitación encabezada por los nombres de dos distinguidos matrimonios: Antonio Vázquez de Pérez y José Pérez Mazorra y Leopoldina Valera de Socorro y José Socorro Fuentes, para que asistamos ese día, a la Iglesia del Santo Cristo, a las nueve de la noche, en donde se efectuará su enlace matrimonial con la señorita Ofelia.

Por anticipado deseamos muchas felicidades a los novios, y muy en particular al querido amigo «Panchito».

Dos buenos juegos se efectuarán en el Stadium Cerveza Tropical, el domingo

Se efectuará el domingo en el gran Stadium Cerveza Tropical, la Fiesta de los Trofeos. Un programa balompédico con el que la Federación de Futbol de la Habana, espera sacar el producto de lo que valen los premios que se han de dar a los ganadores del campeonato de este año.

Con tal motivo se ha combinado un programa atractivo. En el primer turno de los dos de Primera Categoría, jugarán Hispano y Centro Gallego, y en el turno final, Juventud Asturiana e Iberia. En estos encuentros se discutirá el trofeo «La Estrella» que pasará a poder del equipo que obtenga el mayor goleaje.

El "River Plate" se ha afianzado aún más en primer lugar del Campeonato Argentino

Los juegos por el campeonato argentino siguen verificándose con éxito, siendo de notar la afluencia de público en los últimos partidos, lo que demuestra que la afición por el deporte inglés, si alguna vez estaba adormecida, ahora ha despertado de nuevo. En el estado bonaerense de la Avenida Alvear, el «River Plate» venció al «Independente», por cuatro goles a tres, afirmando así su primer lugar en la tabla de posiciones.

Ha causado gran satisfacción en Buenos Aires el triunfo obtenido por el equipo nacional contra los uruguayos, por la posesión de la copa Newton. Se toma tal hecho como una demostración de que el futbol argentino ha recuperado toda su fuerza.

CAYUCO MARTINEZ SE IMPONE EN EL BOX Y GANA, 4x2

No permitió más que 7 hits a los bateadores del Deportivo de la Jarcia, y ganó franco

Otra victoria más se anota el pitcher Cayuco Martínez, esta vez frente a los muchachos del Deportivo de la Jarcia, que jugaron un horror y se mostraron agresivos durante todo el game, pero Cayuco, desplegando su maestría, no dejó que le tomaran la delantera, manteniendo a los visitantes en siete hits aislados.

Fué un juego sensacional, de Liga Grande, que mantuvo en expectación a los fanáticos que invadieron el magnífico stadium Guipúzcoa Park desde el comienzo hasta el fin del juego. Se distinguieron en este juego, por los locales la primera García, que bateó de tres-dos, siendo una de ellos de tres bases, la segunda base Lazcano y también el diminuto short-stop, Niño Cobos que fildeó a las mil maravillas. Por los visitantes estuvo a gran altura el cf., A. Lustre y el rf. Quevedo, aparte del trabajo realizado por el magnífico pitcher Loreto Blanco, que dominó a los famosos bates del Guipúzcoa.

El próximo día doce visitará estos terrenos nuevamente, el potente club Dolores, esta vez reforzado considerablemente, con dos pitchers más de cartel, Rodolfo Terán, la catapulta humana y Oscar Campos, el veloz serpentinero del Marianao, que con otros players más de cartel y Sagüita Hernández en el jardín central, vienen dispuestos a llevarse la decisión de la serie. Este juego habrá de ser muy reñido, la Dirección del Guipúzcoa, está contratando algunos pla yers de cartel, para sorprender a los fanáticos. Loreto Blanco es el primero que ya está contratado como lugar teniente de Cayuco, los demás los anunciaremos oportunamente.

El score:

DEPORTIVO DE LA JARCIA

	V.	C.	H.	O.	A.	E.
J. Grasso, lf	4	1	1	2	0	0
J. Junco, ss	4	0	0	1	3	1
M. del Sol, 2b	4	0	1	3	2	0
H. Amorós, c	4	0	0	4	0	0
G. Quevedo, rf	3	1	2	1	0	0
A. Zúñiga, 3b	4	0	0	1	2	0
J. Sebastiá, 1b	3	1	1	11	0	0
A. Lustre, cf	3	0	2	1	0	0
L. Blanco, p	3	0	0	0	4	0
Totales	32	2	7	24	11	1

GUIPUZCOA

	V.	C.	H.	O.	A.	E.
Izquierdo, cf	3	1	0	0	0	0
M. Smith, rf	4	0	1	0	0	0
A. Cordovés, 3b	4	0	0	6	5	1
A. García, 1b	3	2	2	11	0	1
F. Pedroso, c	4	1	1	4	1	1
N. Cobos, ss	4	0	0	3	4	0
M. Lazcano, 2b	3	0	2	1	1	0
N. Martínez, lf	3	0	0	2	0	0
Cayuco Martínez, p	3	0	1	0	2	0
Totales	31	4	7	27	13	3

ANOTACION POR ENTRADAS

D. Jarcia	100 000 100—2
Guipúzcoa	010 201 00x—4

SUMARIO:

Empujadores: Lazcano, Pedroso, Amorós, Cobos, García. Bases robadas: Lustre, Quevedo, Cordovés. Three base hit: Pedroso, García, Two base hits M. Lazcano. Sacrifice: Cobos 2, Izquierdo. Double plays: Cordovés a Lazcano a García Zúniga a del Sol a Sebastiá. Quedados en base: Jarcia 5, Guipúzcoa 3. Struck outs: L. Blanco 4, Martínez 3. Bases por bolas: Blanco 3, Martínez 2. Passed ball: Pedroso. Umpires: Castanedo, Brito y Morales.

Arriandiaga.
Corresponsal.

VENCIO SARRON COMO LIGHT WEIGHT, AYER

NEW YORK, diciembre 8. (AP).—Petey Sarron, ex campeón mundial de los pesos feathers debutó esta noche como light weight derrotando a Carl Guggino, de Hartford, en un bout a diez rounds que ambos efectuaron en el Hippodrome de Nueva York.

ESTADO DEL CAMPEONATO PROFESIONAL

El estado del Campeonato de Base Ball Profesional es el que sigue:

	J.	G.	P.	E.	Ave.
Almendares	25	16	8	1	667
Santa Clara	24	15	9	1	609
Marianao	26	12	13	1	480
Habana	23	5	17	1	227

Hoy, Habana y Almendares a las tres en el Gran Stadium «Cerveza Tropical».

Mañana, el juego de las Estrellas Cubanas y Americanas.

ATLETAS QUE USTED DEBE CONOCER

Por GALI

CONSUELO PARDIÑAS PARDIÑAS, del colegio LA MILAGROSA.

NOMBRE: Consuelo Pardiñas (Coco).
EDAD: 12 años.
PESO: 92 libras.
ESTATURA: 5.2 pies.

***

Consuelo Pardiñas, la simpatiquísima Cocó, que a muchos hace pensar en una «Ann Harding en miniatura», es uno de los mejores prospectos que presentó el colegio «La Milagrosa» en la última serie de baskeball... Es la popular «Número cuatro» que todos aplaudimos por su habilidad en escapar al guarding enemigo y encestar impresionantes canastas... Es la modesta chiquilla que, pese a constituir uno de los principales baluartes del equipo donde juega, no trata de aparecer constantemente en primer plano y concede a sus compañeras esa alta distinción... Es la menor de las hijas del Ingeniero Oscar Pardiñas que se ha encargado de poner en alto el nombre deportivo de la ciudad de Matanzas, imponiéndose ante las mejores jugadoras juniors de la ciudad.

***

Cocó, como le llaman, es aún una chiquilla... Tiene sólo 12 años, pero la crítica ha tenido que ocuparse con preferencia de su actuación, y no hay perito que no la considere uno de los mejores prospectos basketbolísticos del momento... No es precisamente una jugadora rápida en el floor, pero, se desenvuelve admirablemente, driblea bien, está siempre colocada y tira a goal con matemática precisión...

***

Tanta habilidad ha demostrado la joven atleta en sus salidas al piso, que el coach Jaén la nombra siempre «la capitana del team», porque sabe que inspira respeto y confianza a sus compañeras, señalando la jugada indicada en el momento oportuno...

***

Cocó es hermana de PILO PARDIÑAS, que jugó con ella en el mismo team de «La Milagrosa», y tiene dos hermanos más que cultivan el deporte en Matanzas... En la última serie celebrada con el San Carlos, resultó la mejor anotadora, con 24 puntos en su equipo... Es hábil para realizar el pase, que es característico en los juegos de «La Milagrosa»... En la serie con el team del Deportivo de Cárdenas, fué, también, la mejor anotadora de su five, resultando tan peligrosa como en la serie final con las carlistas...

***

El deporte favorito de Cocó es el basketball, que no deja por nada en el mundo... En verano practica la natación, y aunque no lo hace del todo mal, prefiere verse mejor en el floor... Cuando la temporada está en marcha, vive encantada de la vida y no quisiera que las prácticas se suspendieran jamás... Empezó a jugar hace justamente un año y meses... Su único coach ha sido Johnny Jaén, que la tiene como su discípula más aplicada y ha jugado todas las posiciones menos el center... No es de las que buscan tipos favoritos en las películas... Aprecia las films por su valor y lo mismo se encanta con una cinta de Robert Tayor, que una bien trabajada de Paul Muni...

***

Es simpática, de tratamiento agradable, y una niña de condiciones excelentes en el campo deportivo que ha de escribir muchas páginas de gloria para Matanzas, si continúa practicando el basketball.

LEA MAÑANA: ATLETAS QUE USTED DEBE CONOCER.

ESTRELLA FRENTE A LA INMACULADA EN BASKET BALL

Dos equipos hacen su debut esta tarde en el floor del Club Cubaneleco, en el programa de basket ball que allí se ofrece, perteneciente a la serie triangular femenina entre los conjuntos de los colegios «La Inmaculada, «Iverdom» y «Estrella».

Uno de estos quintetos debutantes es el de menores de 15 años del colegio «La Inmaculada», que tendrá por contrario, en el turno inicial de la tarde, a las chiquillas, también menores de 15 años, del «Iverdom». Estas últimas, dirigidas por el inquieto Olivera, no pudieron brindar una acabada exhibición el primer día de competencia, debido principalmente a que sus mejores muchachas no estaban en condiciones todavía de presentarse en el terreno en forma. Sin embargo, esta tarde irán con sus mejores deseos de vencer a las pequeñuelas que representan a «La Inmaculada», y cuyo mentor es Raúl Canosa.

El encuentro de segundo turno, el más interesante de los dos, es entre las muchachas menores de 18 años de los colegios «Estrella» y «La Inmaculada». En éste son las menores de 18 años de la «Estrella», capitaneadas por Berta Giroud, las que hacen su primera aparición. Las muchachitas de Cuca Gómez Rosa tienen al frente, en el puesto de leader, a la sensacional Berta Giroud. Serán contrarias peligrosas para el five de Canosa, compuesto por las mayorcitas del colegio «La Inmaculada».

EPIFANIO Y GAYARRE EN UN MATCH MUY IMPORTANTE, HOY, EN HABANA MADRID

Pero tendrán que jugar muchísimo si han de vencer a Ugalde y Cubota. Pascau y Manjarrés, a pelotazo limpio. Un aperitivo de mucha atracción. Entusiasmo en la Bombonera

Apesar de la indudable fortaleza de la pareja que integran Epifanio y Gayarre, ambos tendrán que jugar muchísimo si han de lograr la victoria en el segundo partido de esta noche en el Habana-Madrid.

Por que los contrarios del Maestro Cubota y es bien conocdio el calibre del primero y lo mucho que ha adelantado el segundo. Miguel es hombre de mucha confianza ahora en la defensa, habiendo salido de aquellos partidos iniciales en que participaba, gracias a su empeño grande en mejorar y en la actualidad lo encontramos siempre en matches de verdadera importancia.

Ugalde y Cubota pegan como dos desesperados y es por ello que repetidos que Epifanio y Gayarre tendrán que jugar sobre lo corriente para poder alcanzar el triunfo. Partido de indudable arrastre y atracción, cuando cuatro pelotaris que están en plenitud de juego tienen que batirse a sangre y fuego para lograr la victoria.

En el último los dos delanteros se enredaron en un duelo a pelotazo limpio. Manjarrés y Pascau son dos jugadores de fuerte toque y hoy lo probarán una vez más. Mientras en la zaga Montes y Azpeitia rendirán una labor destacada. A primera hora se ofrece a la afición un partido interesante entre Posada y Rementería y Pedrito y Díaz.

Resultado de la función de anoche

Tercer Partido

	Tantos
Ibarlucea y Azpeitia, blancos	25
Selvador y Uria, azules	19

Ganador: BLANCOS.

Primera Quiniela

	Tantos	Pagos
Ibarlucea	3	$ 5.17
Azpeitia	1	1.82
Salvador	0	3.10
Uria	3	3.44
Buendía	3	2.21
Gayarre	6	1.82

Ganador: GAYARRE. Pagó a $1.82.

Segundo Partido

	Tantos
Ugalde y Buendía, blancos	30
Sarmiento y Gayarre, azules	26

Ganador: BLANCOS.

Segunda Quiniela

	Tantos	Pagos
Sarmiento	2	$ 2.76
Montes menor	1	4.83
Aníbal	1	3.51
Constante	6	1.07
Cubota	0	3.22
Pedrito	1	3.86

Ganador: CONSTANTE. Pagó a $1.07

Tercer Partido

	Tantos
Montes menor y Aníbal, blancos	22
Constante y Cubota, azules	30

Ganador: AZULES.

MAGNIFICO PROGRAMA DE TRES PARTIDOS SE PRESENTA HOY EN EL VIEJO FRONTON

Por indisposición de Goitia se suspendió el segundo de anoche. Buenas quinielas y magníficos partidos combinados para hoy. Mucha concurrencia y enorme entusiasmo en el Frontón

Millán y Ganiza ganaron el primer partido de anoche en el Jai Alai, después de algunos empates hasta el tanto 16. Después de éste cartón se desalmidonaron Creus y Mir, quedándose en 18.

Gainza fué el que mejor jugó.

Labat Menor se ganó los honores en la primera quiniela.

En el segundo partido hubo suspensión cuando estaban a 19 iguales, con motivo de que se sintió de un rodilla Goitia, al tratar de coger una pelota. Los cuatro pelotaris estaban desarrollando buen juego. Argarate, hecho un cañón. Irigoyen e Ibarlucea en gran forma.

La segunda quiniela fué de Emilio. Eguiluz, después de haberse puesto bien del pie, actuó de nuevo de Intendente en la cancha. Lo cual nos alegramos.

Programa para hoy jueves

PRIMER PARTIDO a 25 tantos: Ochoa y Barrutia, blancos, contra Lucio e Iturriaga, azules. A sacar ambos del cuadro 10.

PRIMERA QUINIELA a 6 tantos: Ramos, Labat Menor, Echarri, Astigarraga, Andrés, Azpiri.

Programa de la función de esta noche que comenzará a las 8 y 30.

Primer Partido a 25 tantos.— Posada y Rementería, blancos, contra Pedrito y Díaz, azules. A sacar ambos del cuadro 14 y medio.

Primera Quiniela a 6 tantos.— Posada, Rementería, Torres, Díaz, Ibarlucea y Vales.

Segundo Partido a 30 tantos.— Epifanio y Gayarre, blancos, contra Ugalde y Cubota, azules. A sacar ambos del cuadro 14 y medio.

Segunda Quiniela a 6 tantos.— Epifanio, Gayarre, Cubota, Manjarrés, Pascau y Azpeitia.

Tercer Partido a 30 tantos.—Manjarrés y Montes, blancos, contra Pascau y Azpetia, azules. A sacar ambos del cuadro 14 y medio.

SEGUNDO PARTIDO a 30 tantos: Labat Menor y Azpiri, blancos, contra Astigarraga Echarri, azules. A sacar ambos del cuadro 10.

SEGUNDA QUINIELA a 6 tantos: Salazar, Arrondo, Guernica, Salsamendi, Mugica, Hugues.

TERCER PARTIDO a 30 tantos: Guernica y Mugica, blancos, contra Salsamendi y Arrondo, azules. A sacar ambos del cuadro 10.

Resultado de la función de anoche.

	Tantos
Primer partido:	
Creus y Mir, blancos	18
Millán y Gainza, azules	25

Ganador: Azules.

Primera quiniela:

	Tantos	Pagos
Labat menor	6	4.97
Irigoyen III	1	4.73
Goitia	1	7.10
Argárate	2	3.31
Echarri	0	5.23
Ibarlucea	4	7.65

Ganador: Labat menor. Pagó a

4.97

Segundo partido:		
Irigoyen III e Ibarlucea, blancos	19	
Argárate y Goitia, azules	19	
Suspendido por Goitia.		
Segunda quiniela:		
La Paz	2	14.45
Vallejo menor	1	5.25
Malluquiza	0	4.62
Salsamendi	2	4.28
Guernica	0	4.12
Emilio	6	4.44

Ganador: Emilio. Pagó a

4.44

Tercer partido:		
Vallejo menor y Malluquiza, blancos	30	
Emilio y La Paz, azules	25	

Ganador: Blancos.

LLEGARAN LOS PLAYERS DEL ROLLINS COLLEGE EL VEINTE Y NUEVE DE DICIEMBRE

Celebrarán en La Habana dos encuentros, llevando como oponentes a los Marinos y al team del Club Atlético de Cuba. Ha de festejarse bien el inicio del próximo año

Las noticias que nos llegaron de Winter Park, Florida, donde se encuentra establecido el Rollins College, nos indican que en dicho lugar existe verdadero entusiasmo por el viaje que realizarán a la capital de Cuba, los futbolistas idolos de aquella población americana.

Los muchachos, en vez de pasar unos días con sus familiares, durante las vacaciones de Pascuas y Año Nuevo, han preferido continuar su entrenamiento y realizar el viaje a la capital de Cuba, donde en distintas ocasiones, con anterioridad, se les han tributado grandes agasajos.

El coach Jack Mc Dowall, y su assistant Alex White, han tomado con gran entusiasmo la idea de este viaje, y siguiendo las instrucciones del Comité de Sports, del plantel que ya aceptó la invitación que les ha hecho el Coronel Pedro Aurelio González, Jefe del Estado Mayor de la Marina de Guerra Constitucional, lo tiene todo dispuesto para partir el día 29 de diciembre para la Habana, desde el puerto de Tampa para llegar a la capital de Cuba, en la noche de ese día.

El squad de los jugadores del Rollins College, es de 21 hombres, todos ellos de los mejores, pudiéndose asegurar que ninguno de los regulares faltará en el conjunto, porque todos han tomado este viaje a Cuba, con la alegría de los que han finalizado una fuerte jornada con más victorias que derrotas.

Rellins College tuvo que enfrentarse contra muy fuertes conjuntos en el Campeonato del Sur y a pesar de ello, mostró un buen record, ya que lograron 5 victorias y 4 derrotas, lo cual habla mucho en pro de los muchachos que Mc Dowall, ha sabido dirigir con gran acierto.

Como saben uestros lectores, por haberlo ya publicado con anterioridad el Rollins College se ha de enfrentar el día 1 de enero, contra el Club Naval de la Marina de Guerra Constitucional, y el día 2 de enero, contra el eleven del Club Atlético de Cuba.

Estos fuertes conjuntos cubanos se están preparando convenientemente y todos tienen la impresión de que podrán lograr la victoria frente al fuerte equipo que nos visitará este año, procedente de los Estados Unidos.

Los Instructores Héctor Sicre, del Club Naval, y Pancho Fernández Inda, del Atlético, están empeñados en poder obtener la victoria, y tienen plena confianza en la labor que desarrollan sus muchachos.

EL ATLETICO DE HOLGUIN RESULTO CAMPEON DE BASKET BALL DE ORIENTE

DIARIO, Diciembre 8. DIARIO, Habana. — El team Atlético de Holguín resultó vencedor en las eliminaciones olímpicas provinciales al derrotar de un modo arrollador al Atlético de Guantánamo, siendo reforzado este último por varios jugadores estrellas de Santiago de Cuba. Bigote, center local, resultó el héroe, siendo secundado magistralmente por Céspedes, Beto Mulet y Raúl Mora, Orestes Peña colocando hermosas canastas: distinguiéndose por los vencidos, Pintado y Fatjó.—César Aguilera.

FIRMARON A O-NEILL COMO MANAGER DEL «BUFFALO»

BUFFALO, N. Y., Diciembre 8. (AP).—John Gehm, presidente del Club Buffalo, de la Liga Internacional, anunció hoy haber firmado a Steve O-Neill, ex-manager del Cleveland Indians, para dirigir a su novena en la próxima temporada. Los términos del contrato no se han hecho público, pero Gehm asegura que vale por dos años, y que O-Neill ha quedado satisfecho, ya que cobrará sueldo como si estuviese en las Mayores.

M.E.C.D. 2016

CONTINUARA SANIDAD LA CAMPAÑA DE DIVULGACION CIENTIFICA COMENZADA POR EL DR. L. DEL VALLE

HABANERAS

LA MODA ACTUAL

MODELOS ADELANTADOS

Los conjuntos que aparecen para lucir en las playas invernales representan granes estudios originales de materiales, colores y hechuras para aumentar así los encantos femeninos. Mostramos aquí esta pijama de alpaca azul y blanca, acompañada de una chaquetica corta de otro tono de azul, que completa el modelo que es propio para Palm Beach, Varadero u otras playas elegantes.

PARA ADELGAZAR

Gelée Mitza, famoso producto europeo, único en el mundo de resultados positivos para eliminar la grasa, y, por lo tanto, para adelgazar sin peligro de ninguna especie, usándose como fricciones, sobre la parte que se necesite.

Es de efecto casi instantáneo y a veces en una sola semana se observa la reducción de uno o dos centímetros en las piernas o brazos. **Gelée Mitza** embellece la silueta femenina o masculina sin dejar la menor arruga en la piel.

Julio Ciria pudo conseguir la representación de **Gelée Mitza**, sabiendo de antemano sus maravillosos resultados en Europa, donde se usa con gran éxito, atendiendo cualquier consulta por el apartado de correos número 1046, Habana.

REGALOS DISTINGUIDOS

Los detalles distinguidos, donde se demuestra la delicadeza de la persona, son los que debemos tratar de repetir a cada instante. Un obsequio de flores escogidas en la **Casa Trías** representará nuestro deseo de enviar en estas fechas de Navidades, la representación de un presente, algo que lleve ese sello de elegancia y distinción. Pídalo por los teléfonos **F-4338, F-2514 y F-2824.**

NOTAS DE PARIS

Una falda de chiffón blanco es tan ancha como aquéllas vistas en un templo de la India, con diez o veinte yardas en sus bordes inferiores; en cambio, otro modelo de Alix es tan recto y estrecho como una aguja. La exquisita modelo hindú, de dieciséis años, chez Alix, tiene la misma inefable redondez que distinguió a Sabu en Elephant Boy; ella camina a través de la sala de exhibición con anchas sandalias planas de oro, cruzados sobre pies desnudos con cordones dorados y llevando en la cabeza un beret aureola de malla de oro y joyas y en su cuerpo de adolescente un traje de chiffón-jersey que lo vela en formas tan indescriptibles como las nubes pasando por delante de la luna. La colección termina con una columna viviente de flecos blancos mate, recogidos por delante y detrás del cuerpo, ajustándose al cuerpo, haciendo pensar a la concurrencia en las ninfas que visitan las frescas fuentes.

Mainbocher reduce la moda para de día en el más bajo denominador de sencillez en vestidos, abrigos y trajes-abrigos tan sencillos como Bonjour, como dicen los franceses. Luego, para de noche, nos ofrece una magnífica oportunidad de expresión individual, habiendo brillar a la mujer como una columna de raso o velarse con encajes negros desde la garganta hasta los pies, pareciéndose a un retrato de Manet en tafetán tulipán con paneles de encaje negro o tul, completando el conjunto con un manguito y un sombrerito echado hacia delante sobre los ojos, mientras por detrás baja en una cascada de tul negro.

Puede lucir digna en una estrecha túnica que llega hasta la rodilla, de brochado de oro que se confunde en un remolino de chiffón rosado pastel o escoger una falda inmensa de tul con un fondo de tafetán y adornado por delante con flores y arabescos de lentejuelas.

Rochas, que aboga por el traje-sastre para el día, quiere que bajo las luces luzcamos con esplendor y sugiere el llamativo contraste de lamés de joyas tan llamativos como el plumaje de un ave tropical en las profundidades de un bosque ecuatorial, con la densa negrura del terciopelo. A veces, la falda de lamé sube para encontrarse con la blusa de talle corto, de terciopelo negro y así, los modelos son de un efecto de mitad y mitad, que gusta mucho en varias colecciones con la parte de delante obscura y la parte de atrás de brochados, o si no, hace una falda circular de lamé con blusa ceñida al cuerpo, de terciopelo que sugiere la idea de una flor y su tallo a la inversa. Tiene un modelo de columna en una tela gris, el corte es extraordinario con un vuelo que se para alrededor de la cintura.

ONDULADOS DE MODA

Los últimos peinados que admiramos en todas las fiestas celebradas en estos días y que llaman la atención, adornados con tiaras, bandeaux y torcidos de tisú, reúnen en sus trabajos artísticos los ondulados preciosos hechos bajo la nueva técnica que elimina la electricidad.

Estos trabajos se hacen a maravilla en la conocida peluquería Rayja, de Aguila 94, entre San José y Barcelona.

Pida su turno por el teléfono M-2550 y quedará complacida con el permanente y demás trabajos que se ejecutan por los expertos empleados de esa casa.

CREMAS FACIALES

Entre las muchas cremas que invaden los mercados aparecen las de **Tokalán** como las que más resultados prácticos ofrecen por convenir con nuestro clima para donde se fabrican expresamente, dentro de los mejores materiales.

Las cremas **Tokalón** vienen en varias clases diferentes y para distintos usos, aplicándose con éxito sobre los cutis secos, grasosos y manchados o arrugados para los que hay una especial, conocida con el nombre de **Cera Aseptine**, así como la que se usa como base para polvos.

A LA NIÑA LYDIA BETANCOURT Y TORRES

Lydia: la niña querida,
diariamente llego a ti
a bendecirte en la vida
por mí y por Mamá Lilí.
Mi corazón que es tan fiel
recuerda, cual culto santo,
que fuiste de ella la miel,
que la consolaba tanto.
A su recuerdo querido,
que consagro con fervor,
es algo que nunca olvido,
que halló en tí su último amor...
abuelita

Esperanza V. de Meneses.

BELLEZAS DEL HOGAR

En materia de cubiertos las formas modernas triunfaron acabadamente en la exhibición de París. Se notó poca novedad en materia de ornamentación, pero muchos modelos de confección reciente fueron puestos de manifiesto. Las líneas de construcción son más de estilo libre que siguiendo una forma geométrica determinada. Y la tendencia parece ir hacia cuchillos y tenedores pesados y de diseños toscos. Combinaciones de plata con otros materiales introducen la idea de diseños decorativos, a los que hasta ahora no se les había prestado atención alguna. Así vemos cubiertos con el borde y la parte cóncava (en las cucharas y tenedores) dorados, cubiertos de plata con mangos de medera o de marfil o de lápiz-lázuli, de efectos muy llamativos.

En cuanto a porcelana, loza y vasijas de barro, la forma dominó sobre el estilo una vez más. Platos de forma rectangular curva, o de forma circular pesada, teniendo una superficie plena en lugar del familiar saliente o reborde. Se usa mucho el oro sobre fondo blanco, así como también el marrón y repé salpicado de oro. La influencia mora se presenta en la cacharrería que está construída predominantemente en bronce ligero. El color gris aparece con frecuencia en los objetos de barro y porcelana, así como también el verde broncíneo en la porcelana. Los motivos africanos en los diseños son comunes.

EL MES DE LOS REGALOS

MODELO
R-167
Superheterodine de 5 tubos Onda larga y Policía.
CON CAMARA TONAL MILAGROSA
Adquiera un
EMERSON
A igual precio que en NEW YORK
37.50

EXPOSICION Y VENTA
R. Carreras y Cía.
PRADO 115 HABANA

Dos ingenieros cesanteados en Obras Públicas

Existe el propósito de que se realice cuanto antes la obra del aeródromo en Banes

El ingeniero señor Oñate ha informado al Secretario de Obras Públicas de las gestiones realizadas para la construcción del Aeropuerto de Banes, cuyos terrenos son cedidos para esa finalidad por la United Fruit Company. Continúan las diligencias para últimar todos los detalles.

La recepción de las obras de la ruta de Banes a Samá

Ha sido aprobada la recepción provisional de los trabajos efectuados en la ruta de Banes a Samá, y se gestiona la continuación de otros tramos hasta su terminación definitiva. Esta ruta es de suma importancia para aquella región, y se interesan por ella todas las clases sociales.

Cesantías

Por decretos presidenciales, refrendados por el Secretario Borges, han sido declarados cesantes los señores Miguel L. Rodríguez Torralbas, en el cargo de Jefe de Tercera Clase, Ingeniero de primera clase, Encargado de Calles, de plantilla, afecto al Negociado de Calles y Parques de la Jefatura del Distrito de la ciudad de la Habana, y el ingeniero electricista, de plantilla, señor José Antonio Sastre, en el cargo de Jefe Sexta Clase, afecto al Negociado de Construcciones Civiles y Militares, de la Secretaría de Obras Públicas.

Nombramientos

Para desempeñar la plaza del ingeniero Rodríguez Torralbas, ha sido nombrado por decreto presidencial el señor Eduardo Morales Ubeda, y para el cargo del ingeniero Sastre, el ingeniero Humberto Fonts López.

Por medio de una circular dispuso el Secretario de Obras Públicas nuevas cesantías y varias rebajas de sueldos

Los parques de la Quinta Avenida del Reparto Miramar se embellecerán en breve. Centenares de temporeros de O. P. no han podido cobrar aún sus haberes del mes de Noviembre

En la Secretaría de Obras Públicas se cursó ayer una circular a los jefes de Negociados y Secciones del Departamento, dándoles a conocer el movimiento de personal, cesantías y rebaja de categorías, llevado a cabo para acoplar los créditos, tal como informara el reporter hace días.

En conjunto figuran en la mencionada circular 19 cesantías, 74 rebajas de categoría, algunos traslados y 14 nombramientos de empleados temporeros que pasan a la plantilla, de acuerdo con el movimiento hecho.

Además, por decreto presidencial refrendado por el Secretario, se dieron por terminados los servicios del arquitecto consultor señor Francisco Ramírez Ovando, del Negociado de Construcciones Civiles y Militares; y por otro decreto se le nombra para el cargo de jefe de Sexta Clase, arquitecto de plantilla, afecto al mismo Negociado para ocupar la plaza vacante por cesantía del señor Armando Pujol y Moya.

Se dieron por terminados los servicios del señor Manuel Febles Valdés, en el cargo de Jefe de Segunda Clase, arquitecto efe de Tercera Clase del Negociado de Construcciones Civiles y Militares, nombrándolo jefe de Tercera Clase, arquitecto consultor de plantilla, afecto al citado Negociado.

Fué rebajado en categoría y sueldo el señor René Echarte y Mazorra de jefe de Primera Clase a jefe de Tercera Clase, temporero, ingeniero de Segunda Clase, afecto al Negociado de Construcciones Civils y Militares.

Ha sido trasladado en comisión a prestar servicios en la Dirección General, el señor Luis B. Llano y Raymat.

Ha sido nombrado el señor Alberto Crusellas, jefe de Tercera Clase, temporero, delegado del señor Secretario de Obras Públicas, en la División de Parques del Negociado correspondiente, afecto a la Secretaría de Obras Públicas.

También ha sido nombrado el arquitecto señor Enrique Luis Varela y Cernadas para el cargo de jefe de Segunda Clase, de plantilla, arquitecto jefe de Tercera Clase, afecto al Negociado de Construcciones Civiles y militares.

El embellecimiento de los parques de la Quinta Avenida

El señor Max Borges ha manifestado a los periodistas el agrado con que ve la cooperación prestada por la Corporación Nacional del Turismo, para los trabajos de conservación y embellecimiento de los parques de la Quinta Avenida, en el reparto Miramar. La mencionada entidad situó allí 12 peones, 3 choferes y 2 capataces, corriendo a cargo de Obras Públicas el equipo empleado, la gasolina, la tierra vegetal y el suministro de plantas. Dichos parques quedarán en breve terminados, ofreciendo un bellísimo aspecto.

Terminó el señor Borges manifestando que el proceder de esa Corporación debía ser imitado por instituciones análogas, a fin de que Obras Públicas pudiera desenvolver un vasto plan de reformas públicas.

Petición de datos

El ingeniero Max Borges ha pedido una relación pormenorizada de las obras que se hallan en planta en la provincia de Oriente.

Inspección

El ingeniero Saladrigas, del Negociado de Calles y Parques, ha girado una inspección al parque «América Arias» que será remozado y embellecido.

En espera de crédito

Tan pronto se cuente con el crédito necesario, será construída la carretera que va del Cobre hacia San Lorenzo, por la que se interesan las entidades patrióticas para hacer accesible al turismo nacional y extranjero la visita al lugar en que fué inmolado el Padre de la Patria, Carlos Manuel de Céspedes.

Hará falta otra apropiación

Se hallan adelantados los trabajos de a ruta de Yaguajay a Mayajigua, habiéndose empleado hasta el mes de noviembre $20.338.96 de los 24 mil 440 pesos que fueron concedidos. No obstante hará falta una apropiación más para terminar estas obras.

Sin cobrar los temporeros

Pese a lo avanzado del mes, no han cobrado aún centenares de temporeros de la Secretaría de Obras Públicas el pasado noviembre.

Hoy se les informó que el ingeniero Borges hacía gestiones para resolver el problema, en Palacio y en Hacienda.

Los hacendados han pedido se aclare el artículo trece

Es del Reglamento de Timbre, sobre pago de ese impuesto en los contratos de caña cubana

Los señores doctor Arturo Mañas, secretario del Instituto de Estabilización del Azúcar, y Manuel Aspuru, presidente de la Asociación Nacional de Hacendados, acompañados del secretario de Agricultura, doctor López Castro, visitaron ayer al secretario de Hacienda, doctor Giménez Lanier, sosteniendo con éste una breve entrevista.

Interrogados dichos señores a la salida del despacho del secretario de las Finanzas, manifestaron a la prensa que habían interesado una aclaración de la ley del Timbre, en relación con el pago del impuesto en los contratos de caña, asunto que no está claramente definido en el artículo 13 del reglamento de dicha ley. El secretario de Hacienda prometió estudiar el asunto, para resolver en justicia.

Pensiones aprobadas

La Sección de Pensiones y Jubilaciones ha aprobado y ordenado incluir en el Registro General de Veteranos, las siguientes pensiones:

De 216 pesos anuales, a favor de Juan Sosa, sargento del Ejército Libertador; 162 pesos, a favor de las hijas del que fué sargento segundo José Antonio Betancourt; 135 pesos a favor de la madre de José Dolores Pequeño, y de 180 pesos a favor de los soldados Patricio Frías Brito, Celestino Vargas Naranjo, Jesús Hernández, Rafael Vázquez López, José Cisneros González, Francisco de Asís Figueredo, Alberto Despaigne Ballar, Jesús Ramírez Peña, Marcos Rodríguez Zamora, Francisco Aguilera, Pedro Derico Servella, Juan de Dios B. Reyes Labrada, Joaquín Ramírez Eduardo, Angel Hurtado Barreras y Bruno Alfonso.

Se intensifican las inspecciones de impuestos

Por la Dirección General de Rentas e Impuestos, que tiene a su cargo la alta inspección del uno y medio por ciento, timbre nacional, alcoholes y licores, utilidades, etc., se ha dispuesto que todos los inspectores intensifiquen sus trabajos y den cuenta diariamente de los servicios realizados.

Ha sido también dispuesto que grupos de inspectores activen en las distintas provincias la fiscalización del cobro de los impuestos.

Esta medida afectará también a las aduanas, para las cuales también se destacarán inspectores que activen los ingresos.

EL DR. DOMINGO RAMOS TIENE EL PROPOSITO DE LLEVAR A LA PRACTICA SUS PROYECTOS

Veinticuatro horas antes de morir organizó un Curso de Higiene. Piden autorización para vender carnes en esta ciudad procedente de otros Términos. 10 poliomielíticos

El doctor Domingo F. Ramos, Director de Sanidad, concurrió ayer a su oficina despachando distintos asuntos urgentes con los señores Manuel Cruz Alvarez, Jefe de la Oficina, y Miguel Angel Tariche, Jefe de Despacho de la Junta Nacional de Sanidad y Beneficencia.

Posteriormente departió con los periodistas, con quienes trató del último proyecto del doctor Lopez del Valle, concebido 24 horas antes de morir: la organización de un curso especial de Higiene, ofrecido por medio de los profesores de la Escuela Sanitaria Nacional, dándole preferencia a los trabajos que realiza el Departamento para presentarlos en forma objetiva y conseguir que sirvan como lección práctica para los que realiza la Secretaría en cada uno de sus servicios.

En ese curso, que el doctor Domingo F. Ramos tiene el propósito de que se organice y ofrezca, se mostrará cómo se efectúan los trabajos de desinfección, petrolizaciones, campañas contra los mosquitos y todas aquellas tareas que conjuntamente con las estadísticas de mortalidad y morbilidad sirven para exponer, no sólo los esfuerzos que se practican por la Sanidad, Cubana, sino también los resultados obtenidos.

Las charlas que todos los sábados ofrecía el viejo higienista en el salón de actos de la Secretaría de Sanidad y Beneficencia han quedado interrumpidas provisionalmente, pues el doctor Ramos, como homenaje a la memoria de López del Valle, desea que se continúen, aunque no se oirá en ellas la voz autorizada del fundador de la Sanidad Cubana; pero su recuerdo hará que sean tan beneficiosas para los inspectores médicos y jefes locales, como lo fueron antes.

El transporte de carnes

El Jefe Local de Sanidad de La Habana, doctor Latour, ha trasladado al Secretario del ramo, doctor Zamora, distintos escritos de solicitudes de transporte de carnes de res de mataderos próximos a la capital para venderlas en esta ciudad.

Entre las últimas recibidas figuran las de los señores Antonio Fontao, de Santiago de las Vegas; Compañía de Suministro de Carne El Progreso, que pide autorización para introducir un promedio de 30 a 40 reses y 8 a 10 cerdos, procedentes del Matadero de Regla; Heriberto Leal, de Monte, 489, que desea traer carnes del matadero de Guanabacoa; Aurelio Toledo, encomendero del matadero de San José de las Lajas, que dice tener un promedio diario de 2 a 3 reses mayores, 12 menores y 15 cerdos, que sacrifica en aquel matadero; Alberto Sánchez, que alega no tener otros medios de vida que la introducción de reses que se sacrifican en el Matadero de Regla, pero tropieza con inconvenientes, no obstante estar su acarreo debidamente habilitado por la propia Jefatura Local de La Habana; y, la Sociedad López Díaz, de Santa María del Rosario, con licencia de estabulamendero 508, que dice tener un promedio diario de 20 reses y seis cerdos para introducir legalmente en La Habana, los que se sacrifican en el matadero de aquel término.

Las mejores en el Hospital «Mercedes»

Ha informado a los periodistas el doctor Puente Duany, director interino del hospital «Mercedes», que el próximo 18 de enero visitará dicho centro benéfico el Secretario de Sanidad, quien inspeccionará las nuevas obras de mejoramiento llevadas a cabo y la forma en que se han invertido los distintos donativos hechos por el Primer Magistrado de la Nación.

Entre las nuevas obras figura la Sala de Operaciones, preparada para todas las eventualidades y adaptada a los sistemas más modernos; el laboratorio con las secciones necesarias para toda clase de investigaciones; y, la biblioteca con su parte técnica para médicos y alumnos y literaria para los enfermos.

Positivos de rabia

Los perros callejeros que mordieron el pasado día 6 al vigilante de la Décimacuarta estación de policía, señor Mario Chacón, y al señor Rafael Gálvez, vecino éste de Perkins número 9, en el reparto La Fernandina, estaban atacados de rabia, según nos ha informado el doctor Manuel Herrada, director del Servicio de Profilaxis de la Rabia de la Secretaría de Sanidad, por lo que los lesionados serán sometidos al tratamiento antirrábico correspondiente.

Nuevos casos de poliomielitis

Tres nuevos atacados de poliomielitis anterior aguda se han registrado durante las últimas veinticuatro horas, según parte oficial facilitado por el Negociado de Estadísticas de la Secretaría de Sanidad, siendo los pacientes: Miguel Franco, de dos años de edad, de Santiago de Cuba; Berta Cairo, de dos años, negra, vecina de Rancho Veloz, y Raúl Gómez, blanco, de 5 años, vecino también de esta capital.

Con estos cuatro nuevos casos, son diez los que existen en la República.

Fueron dados de alta Isidro Alvarez y Pedro Vallas Díaz.

En cuanto a las demás enfermedades infecto-contagiosas, había ayer 2,388 palúdicos; 164 de fiebre tifoidea y 160 de frambesia.

Sólo tres casos de bubónica

El cónsul de Cuba en Lima, Perú, ha dado cuenta de que a partir del pasado mes de agosto ha disminuído notablemente la peste bubónica en dicha República, al extremo de que sólo existen tres casos y dos defunciones registradas.

VIBOREÑAS

La gran verbena del Club San Carlos

¡Magnífica verbena que ha confirmado todos los augurios que de su brillantez había hecho!

Augurios fáciles de hacer teniendo en cuenta que la Víbora social y distinguida ha dado siempre su predilección a todas las fiestas de nuestro presigioso y decano Club, indispensable y valiosísimo concurso que hace triunfar siempre desplegada su amada enseña, no sólo en la gran verbena del sábado, sino también en todas sus fiestas.

Poco me queda que decir hoy, como no sea referirme al inusitado ir y venir de incontables máquinas por la Avenida «Presidente Gómez» desde las nueve de la noche, deteniéndose ante el palacete cuya fachada lucía brillantísima iluminación, aglomerándose allí numeroso público, disfrutando de la llegada de tantas lindas mujeres, que dejaban la más embriagadora estela de perfumes...

El amplio «roof» fué uno de los lugares predilectos, pues eran incontables las parejas, convertido en un cabaret con todos sus detalles, allí estaba la orquesta de Belisario López.

No se podía dar un paso en el «floor» en el que se bailaba con la orquesta de los hermanos Le Batard y el Septeto Casino.

Y... todo lo anticipadamente por mí dicho de esta gran verbena se confirmó, en un delicioso ambiente de distinción, de elegancia y de sana alegría, ¡la alegría intensa de vivir de toda una juventud!

Luisito Rodríguez Faura, que conducía a una linda muñeca me dijo:

—¡Esto está muy bueno!...

Y hube de contestarle: ¡Buenísimo!...

Véase la concurrencia femenina, que lamentablemente no puede ser completa, y se tendrá la plena seguridad de cómo sería la gran verbena de los queridos amigos «carlistas»:

Mi bella amiguita Lila Martínez, la sonriente y elegante muñeca.

Mercedes Prieto, Dulce María Ramos, Aida y María Paruas, Lydia Doreste, Grace Gálvez, Anita Lagomasino; Graciella Serrano; Martha Muller; Mercedes Fasfera; Amparito y Teté Asorio; Elsa y Vivina Adán; Tery Elson; Ofelia de Gordon; Lydia Maspón; Raquel y Olga Lanz; Mercy Sosa; «Copy» y «Teté» Noroña; Carmita Collazo; Nena Herrera; Humbelina Pascual; Zoida de León, Amparo y Elena Vals; Montica Escarpenter; Mercy García de León; Sarah Collazo.

Benilde y Julieta López; Rosita Martí, Marina y Dorinda Quiroga, Nena Suárez; Yolanda Araujo; Ofelia Torres; Martha de Quesada; Elvira Márquez; Olga Fernández; Graciella Calvo; Aida Piñar; Martha Rodríguez; Carmelina Bueno; Fara del Peso; Laura y Dolores Rodríguez; Clara Bores; María López; Josefina Martínez Alemán; Conchita de Viera; Ligia Alvarez; Adolfina García; Ofelia Hernández; Manuela Rionda; Estela Alfonso; Sarah Falguera.

Conchita y Sarah Quintero; María Antonia Canales, Josefina Pérez, Mariana Castillo; Asunción Gómez; Teté Alvarez; Mercedes Fernández; Mirella Pérez; Inés Díaz; Tessy del Prado; Flor Sánchez; Esther Ceballos; Teté Canto; Lucila González; Isabel, Hortensia, Marina y Ketty Alvarez; Clara Valdés, Esther Núñez; Matilde Acosta; Aracelia Martínez; Emilia Valdés; Esther Díaz; Elena Ross; Martha de la Vega; Violeta y Aida Fraga.

Delia Vega; Cecilia Rodríguez; Carmen de laTorre;Carmen Elso; Lydia Machado; Hilda Calero; Eulalia Rodríguez; Carmelina González; Alicia Matos; Gloria Castañeda; Teresa Tejeiro; Hortensia Santana; Ana Lantarón; Pura Santos; María Lola Ablanedo; Marina Fernández; Margarita Machado; Vivina Rico; Inés García; Rosita Merens; Zenaida Villate; Sofía Montero; Isabel y Celia Suárez; Argelia Noroña; Chiquitica Casagrán.

Conchita Díaz; Ofelia Vizquet; Victoria Fernández; Manuelita Reyes; Marina Miguel; Teresa Miguel; Rosa Hidalgo; Odilia Pino; Hilda Fernández; Lidia Pla; Irma González; Gloria y Alicia Florin; Otilia y María Luisa Rodríguez; María Antonia Alvarez; Alicia Pereira; Blanca Rosa y Melba González; Zoraida Lima; Zoila Martínez; Nena y María Antonia Suárez; Hilda Branly; Adolfina González; Violeta Velasco; Marina y Celia Hernández.

Bertha Urra, Gloria Alvarez; Olga Llera, Esperanza, Delia y Raquel del Río; Bertha Gonzlez; Delfina Pérez Gurri, Alipia Adán, Mary Rabelo, Aleida Mesa, Georgina y Sarah del Río; Zoila y Gilda Martínez; Ofelia García Osuna; Silvia Domínguez; Amelia Moreno; Estrella y Cándida Albert; Teresa y Estela Díaz; Tenta Canals; Dora Romero, Herlinda García, Elena Carmona, Eulmelia Galán; Emelina Valdés; Nelda Gastardi; Pura Pernas; Gilda Méndez.

Virginia O-Siel; Ligia Jardines; Georgina Noriega; Blanca Cartaya; Romelia López, Virginia Sánchez, Ninia Vidal; Martica Colón; Juanita Peraza; Georgina Martínez; Alfa González; Graciella Martínez; Chimen Vega; Caridad Ponce; Victoria Gómez; Sarah González; Celina Torras; Ramona y Amelia Núñez; Hortensia Celeiro; María Antonia Rubal; Gloria Valdés; Dora Madrugal; Carmen Rosa Matos; Clarisa Pérez; Adolfina Castro; Angela Branly; Silvia Herrera.

Merceditas García de León; Delia Díaz; Dalia Antón; Aida Ríos; Fina y Mercedes Gabarro; Carmita Contreras; Teté Querol; Isabel Pérez; Ofelia Gancedo, Margarita Martínez Alemán, Silvia y Aida Llaneras, Nena González, Lea Díaz, Carmita Ramírez, Aleida Díaz, Zoila Ruiz, Estela Visquet, Alicia Fernández, Eloisa Jiménez, Eulalia Aexans, Olga Barroso, Earah Litar, Ana Junco, Olivia Pérez, Lilia Alfonso, Luisa González.

Silvia Fraginals; Urania Murlani; Graciella Pereira; Mirtha Pereira; Mirtha y Concha Cueto; Margarita Rosado; Julia Pearson; Sarah Alcalá; Hilda Barreto; Herminia y Caridad Brignardell; María Antonia y Mercedes Peralta; Georgina González Navarro; Diana Rivera; Marta Luisa Guaza; Guillermina Martínez; Josefina y Emilia Vega; Ana Díaz, Enna Deverns; Gloria González Truffín; Carmela Díaz; Eva Blanco; Concha García Smith; Gisela Reyes; Moraima Espinosa; Elena Bolet; Haydée Rubio; Graciella Valdés Alvarez; Conchita del Toro.

María Luisa Muñiz; Zenaida Cueto; Rosario Texidor; «Pepie» Hogles; Anitna Caravia; Graciella Mero; Julli García; Adela Delgado; Martha Cicilia; Amalia Rico; Rosita Soler; Graciella Maytín; Raquel García; Carmen y Mayita Valdés Portillo; Martha, Bertha y Cary Menéndez; Lilia Touriño; Mercedes Compo; Dora Sariol; Isabel Zaldívar; Bertha Varona; María Antonia Díaz; Mirella Martínez; Pilar Piñón; María Antonia y Angeles Campins; Olga González. Hilda Casells.

Olga Tamayo; María Antonia González; Eugenia Collazo; Caridad Caballero; Georgina Pérez; Nora Hernández; Lucila Rodríguez; Ofelia González; Bertha y Aida Fernández Lara; Aida Reyes; Amely Menéndez; Carmen de la Torre; Alicia Beato; Ana Santana Noemí Damas; María Antonia Camero; Caridad Tarafa; Esther y Leonor Izquierdo; «Quetica» Silva; María del Carmen Gómez; Eloísa y María Elena Márquez; Ziomara Lines; Luisa Porto; «Marry» Alfonso, Teresita Sobredo, Catalina Avalos; Angelita y Piluca Iglesias; Gisela y Gladys Ciegas; Carolina Martínez y Ocilia Rubiera.

Una vez más fecilito muy expresivamente a la Directiva, ahora presidida por el querido amigo Cándido Cartas, felicitación extensiva al insustituíble Jefe del Tesoro Rafaelito Núñez de Villavicencio, que lo ve aumentado, como premio a las inmensas labores de todos los «carlistas», muy orgullosos de su siempre triunfadora enseña.

Urbano del Castillo.

MENU DEL DIA

Almuerzo	Comida.
Cup de frutas.	Grape fruit.
Tortilla de petit pois.	Puré de chicharos.
Fricasé de pollo.	Lengua estofada.
Arroz blanco. Platanitos.	Ensalada de remolacha.
Puding de pan.	Eclairs de chocolate.

RECETAS DE COCINA

Eclairs de chocolate.

Se ponen dos tazas de leche o agua a hervir con dos cucharadas de mantequilla y un poquito de sal. Cuando empieza a hervir se le agregan tres cucharadas de harina de Castilla y sin dejar de revolver se baja cuando se forma una bola. Fresca ya la masa se le agregan los huevos batidos y se pone en una manga de boca ancha. En una tartera engrasada se van echando por tiras separadas y se cocinan al horno caliente. Al enfriarse se llenan de crema espesa de chocolate y se unen de a dos, cubriéndolas con chocolate también.

M. R. de FONTANILLS.

M.E.C.D. 2016

VIENE DEMORADO EL VAPOR "STA. ELENA" A CAUSA DE LA NIEBLA QUE HALLO AL SALIR DE LOS ANGELES

LLEGARON AYER A LA HABANA 16 REINAS DE BELLEZA QUE TRIUNFARON EN LOS E. UNIDOS

El día doce arribará el Ministro de Costa Rica en Cuba, el día 14 el Ministro de Cuba en París y el día 15, el Ministro de Cuba en Alemania. Hoy parte el crucero Blue

La Secretaría de Estado ha solicitado que la Aduana conceda las cortesías de estilo y franquicias, a los siguientes diplomáticos que llegarán próximamente a nuestro puerto.

Señor Wenceslao de la Guardia, Ministro de Costa Rica en Cuba, que llegará en el vapor «Peten», el día doce.

Señor Eurelio Concheso, Ministro de Cuba en Berlín, que llegará en el vapor alemán «Orinoco», del 14 al 15 del corriente.

Señor Edgardo Buttari, Cónsul General de Cuba en Amberes, que llegará también en el vapor «Orinoco» en igual fecha.

Señor René Morales, Ministro de Cuba en París, quien llegará de Miami el día 14 del corriente mes.

Señor Enrique Soler y Baró, Introductor de Embajadores, de la Secretaría de Estado, que llegará también de Miami del 10 al 11 del actual mes.

Viajeros de Miami

Procedente de Miami llegaron ayer los señores: Hoyt Van Gorden, el bailarín italiano Marion Salvanetti, Anleto Batisti, Rafael Sánchez, azucarero; la señorita Eissette Piqueg, el señor Richard Jacobsen, editor del periódico «Standard Opinion», de Chicago, el señor Luis Menocal, Rosalin Green, estrella de la National Broadcasting Co., y otros.

Por esta misma vía salieron los señores E. G. Midleton, exportador de frutas, el señor Roy E. Bowen, hijo del Presidente de la Galena Oil Co., Walter Ambsy, Gerente del Central «Palma»; el señor Arturo Serra, William Bartlet, el doctor Olivero Arteaga y el señor Clay Mc Carthy, Vicepresidente de la Panama Developing Co.

Dos mil galones de miel

Con dos mil galones de miel saldrá hoy para New Orleans, el vapor «Marathon».

Llegará el domingo el «Santa Elena»

Debido a que tuvo que demorar su salida por la niebla que encontró en Los Angeles, California, no llegará hasta el domingo a nuestro puerto el vapor americano «Santa Elena», que trae carga general y pasajeros, tanto para la Habana como en tránsito para New Rcrk.

El «Florida»

Procedente de Miami llegó el vapor correo americano «Florida», de la Peninsular Occidental S. S. Co. que trajo 368 pasajeros, entre ellos el Cónsul cubano señor Nicolás Rivero Machado, hijo del Conde del Rivero y familia, el señor José A. Fernández, Agente general de la Peninsular Occidental S. S. Co. en la Habana y señora; Eugenio Silva y señora, el señor Juan Sabater y familia, el doctor Luis Machado, Presidente de la Comisión de Turismo, nuestro jefe de redacción señor Bernardo Jiménez Perdomo, y otros.

Excursionistas de radio

También llegaron en el «Florida», 79 miembros del Radio Club de América que celebrarán una convención en la Habana; y 16 jóvenes de diferentes localidades de los Estados Unidos, que tomaron parte en concursos de bellezas alcanzando los primeros puestos y las cuales elegirán en nuestra capital, entre ellas mismas, la que ha de resultar Reina.

Por el «Florida» llegó también el organizador del concurso aéreo Miami-Key West-Habana, Mr. J. W. Schoutz y otros miembros del Comité de dichas competencias.

Asimismo llegaron por el «Florida» Mr. Paul J. Saunders, Administrador General de la Peninsular Occidental S. S. Co., y su Secretario Austin Williamson, que vienen en asuntos relacionados con las actividades de la compañía en la Habana.

Lesionado el señor Llampay

El Jefe de la Inspección de Día de la Aduana de la Habana, señor Enrique Llampay, tuvo la desgracia de ser alcanzado por un automóvil, que le causó lesiones de carácter grave.

El «Tía Juana»

El vapor inglés tanque «Tía Juana» llegó ayer tarde de Bayton, Texas, con un cargamento de petróleo crudo, consistente en 860.000 galones.

El «Talamanca»

Procedente de la Zona del Canal de Panamá, en lastre y sin pasajeros, llegó ayer tarde el vapor americano «Talamanca», de la Flota Blanca, el que ha sido retirado del servicio que esa compañía venía sosteniendo entre San Francisco de California y Balboa, y que será intercalado en el servicio que desde New York vía Habana y puertos centroamericanos sostiene la United Fruit.

El «Talamanca» tomará en nuestro puerto, un cargamento de frutas y vegetales, que conducirá a New York.

Los que llegarán mañana

Mañana viernes llegarán los vapores: hondureño «Contessa», de New Orleans, el americano «Tivives», de Puerto Limón, y el «West Irmo», que viene del Congo con aceite de palma.

Salidas

Salieron ayer el holandés «Breedijk», para Veracruz; el alemán «Schemnitz», para Matanzas, y el americano «Walter D. Munson», para Miami.

La Recaudación

La Aduana de la Habana recaudó ayer $8.931.59.

El «Blue»

Rumbo a New York Orleans saldrá hoy el destroyer americano «Blue».

DESLINDANDO CAMPOS

(Especial para el DIARIO DE LA MARINA)

He leído, en una de las pasadas ediciones del diario habanero «El Mundo», unas declaraciones del señor Valentín Tejada, en relación con lo que yo tuve a bien expresar en mi carta pública dirigida al señor Jaime Sánchez (hijo), en la cual hice constar mi manera de sentir y pensar respecto de las activas diligencias que se han estado realizando en Washington y New York por ofuscados y equivocados dominicanos, por no aplicarles todavía calificativos más apropiados a su conducta que tiende a provocar una nueva **ingerencia** del Gobierno norteamericano en los **asuntos internos** de la República domniicana.

El señor Valentín Tejada ha cometido una garrafal y lamentable confusión, cosa que, por otra parte, nada de extraño tiene para los miembros de la colonia dominicana residente en Cuba.

El señor Tejada ha confundido el problema **ingerencia** del Gobierno de los Estados Unidos de Norteamérica en los **asuntos internos** de la República dominicana con el **ofrecimiento de los buenos oficios** que, de manera tan altruista y generosa, han estado ejercitando los gobiernos de los Estados Unidos, Cuba y México, para que pueda solucionarse pacíficamente el grave problema internacional surgido entre el Gobierno de Haití y el actual Gobierno de Santo Domingo.

Con tan exorbitante confusión, ha demostrado el señor Tejada desconocer de un modo absoluto que, mientras lo primero es un problema que se refiere a la **intromisión** de una **potencia extraña** en los problemas internos de la República dominicana, problemas que están regulados por nuestro **derecho público interno** y, por consiguiente, de la exclusiva competencia del pueblo dominicano, el que se refiere al ofrecimiento de los buenos oficios queda correctamente dentro del campo del Derecho público externo, llamado ordinariamente Derecho Internacional.

El ofrecimiento de los buenos oficios, contrariamente a lo afirmado por el señor Tejada, lejos de tener mis críticas y mi repulsa, tiene, por el contrario, todas mis simpatías y todo mi reconocimiento como dominicano, toda vez que ello tiende a evitar una lucha inútil, suicida e insensata entre Haití y la República dominicana.

En cuanto a la gratuita ofensa que me hace al decir que mis declaraciones no obedecen a mis sentimientos patrióticos, sino a cuestión meramente política, comete falsedad e injusticia, porque pretende ocultar verdades públicamente conocidas, no solamente en la República dominicana, sino en Cuba, en México y en los Estados Unidos, en cuya prensa está impreso el relato de nuestras luchas y de nuestros esfuerzos contra el imperialismo norteamericano, cuando éste consumara la ocupación militar de mi país, en el año 1916.

No hay un solo dominicano que no sepa que, durante los ocho años de la ocupación militar norteamericana, estuve consagrado a la defensa de los derechos del pueblo dominicano, y que mientras el doctor Francisco Henríquez y Carvajal, nuestro presidente de aquellos días, dirigía en el extranjero la lucha contra la ocupación de mi país por las tropas de los Estados Unidos, yo, en unión de un grupo de dominicanos amantes de su patria, como el doctor Américo Lugo, doctor Federico Henríquez y Carvajal, licenciado Luis C. del Castillo y otros, sostenía en nuestro propio país una campaña incesante e ininterrumpida exponiéndome a todos los peligros, contra el intruso invasor.

Como se ve, mi actitud de ahora, eminentemente dominicana, no obedece a cuestiones de la política interna de mi país, ni a bastardas pasiones partidaristas, sino a una vocación espontánea de mi espíritu, consagrado siempre al culto de la Patria y a la defensa de sus inalienables derechos.

La verdad brillará siempre, y cuando la calumnia, la envidia y las bastardas pasiones quieran empañarla, el espíritu de los hombres y de las colectividades marcarán con su índice a los malvados, para decirles, usando un pensamiento de don Eugenio M. de Hostos, el fundador de la Escuela Racional de la República dominicana: «Mal predica quien mal vive y quien mal piensa».

Santiago de Cuba, 5 de diciembre de 1937.

Rafael Estrella Ureña.

ACEPTADA LA RENUNCIA A DODD, EMBAJADOR DE LOS EE. UU. EN BERLIN

WASHINGTON, diciembre 8. (Herald Tribune.)—La renuncia presentada, e inmediatamente aceptada de William Dodd, embajador de los Estados Unidos en Berlín, y conocido profesor de historia, es considerada aquí como maniobra de los Estados Unidos en favor de mejores relaciones con el gobierno nazista, quien siempre ha considerado a Dodd como persona poco grata, debido a sus públicas declaraciones en que mencionó su desaprobación del régimen nazista. En los círculos diplomáticos se considera que el cambio en la representación diplomática de los Estados Unidos en Alemania tiene relación con la modificación de la actitud inglesa hacia los nazistas y la reciente visita de Lord Halifax a Berlín, donde extraoficialmente, conferenció con Hitler y otros líderes germanos.

El pasado mayo, Dodd, públicamente, mencionó su enemistad contra todos los gobiernos dictatoriales.

En recientes semanas Inglaterra llegó, aparentemente, a la conclusión de que la solidificación de un bloque de naciones democráticas contra Alemania sólo servía para aumentar la beligerancia alemana y que cualquier solución pacífica y permanente tendría que iniciarse aplacando a los alemanes. Es muy posible que el gobierno inglés pusiese este punto de vista en conocimiento de Washington y que esto representase un papel principal en la aceptación de la renuncia de Dodd.

EL VICE-PRIMER MINISTRO DEL GOBIERNO SOVIETICO HA CAIDO EN DESGRACIA

MOSCU, diciembre 8. (AP).— El nombre del primer ministro Valery Mezhlauk, ha sido eliminado de la lista de candidatos al Soviet Supremo, o tendrá que discutir el escaño con Ernest Krenkel, telegrafista que actualmente se encuentra en la exploración polar.

No se ha dado ninguna explicación a la aparición del nombre del telegrafista Krenkel en las candidaturas después de haberse cerrado el período de las nominaciones.

Esto coincide, sin embargo, con la circulación de noticias no confirmadas en el sentido de que el viceprimer ministro ha sido destituído.

Mezhlauk es uno de los pocos intelectuales prominentes que se hallaban al lado del gobierno. Gozaba de considerable prestigio en el extranjero como economista. Representó a la Unión de las Repúblicas soviéticas en la Conferencia económica de Londres.

Con la designación del telegrafista Krenkel para candidato frente a Valery Mezhlauk, se da por seguro que el primero logrará salir victorioso.

PREDICANDO CON EL EJEMPLO

Declaraciones del Coronel Batista que satisfacen al obrero.

De regreso de la capital de la República a donde acudimos a hacer patente el firme y entusiasta apoyo del obrero al programa de reconstrucción social y económica del Coronel Batista, conocido por «Plan Trienal», queremos referirnos aquí a ciertas declaraciones hechas por el propio Coronel Batista en Ciego de Avila, que han dado lugar a los más favorables comentarios.

Durante la reciente visita que hizo el Coronel a Ciego de Avila fué abordado por una comisión de personas interesadas, con fines muy particulares, por cierto, en llevar a cabo la construcción de una nueva carretera llamada a invadir la zona del ferrocarril entre Ciego y Morón, que de haberse realizado nos hubiera restado tráfico, trayendo a los ferroviarios nuevos motivos de preocupación y llevando la miseria a no pocos hogares cubanos.

El Coronel Batista, según la versión pública de los que presenciaron la entrevista, abordó el problema como acostumbra, con entera franqueza, no hizo promesas para luego dejarlas incumplidas. Les dijo sencillamente, que el Gobierno no iba a dar calor a esa iniciativa porque no podía prestar apoyo a obras llamadas a entablar competencia desleal a los ferrocarriles públicos, donde tantos obreros cubanos ganábamos el sustento. No iba a destruir las positivas fuentes de riqueza.

No es raro, pues, que los ferroviarios hagan los más vivos y entusiastas comentarios de los rectos principios y la clara visión que posee este hombre público que se ha convertido en paladín de los obreros y de las causas nobles y ha demostrado una vez más, elocuentemente, que los postulados del «Plan Trienal» se cumplen y no son letra muerta.

Ya lo saben los que tenían aun sus dudas de la sinceridad y la firme decisión del Gobierno de cumplir los diversos aspectos del dicho «Plan Trienal».

El artículo 12 del aspecto social del mismo, estipula que se regularán la industria, la agricultura y el comercio con miras a **eliminar la competencia desleal** y eso significa para nosotros como lo han demostrado los hechos, que las carreteras no se van a seguir trazando caprichosamente, invadiendo la zona del ferrocarril aniquilándonos y creando el desempleo con la más desordenada e improductiva competencia.

No. Las carreteras se harán en el futuro, según la sabia y oportuna política del Gobierno, señalada tan elocuentemente por el Cor. Batista en Ciego de Avila, por las zonas que carezcan de vías de comunicación; por donde el país perciba los beneficios totales de la inversión; por donde el campesino encuentre las ansiadas facilidades de que carecía para poner en producción las fértiles tierras aún inexplotadas; crear nuevas industrias, ensanchar los caseríos hasta convertirlos en nuevas poblaciones y poner al alcance del pueblo riquezas que yacían inactivas en forma duradera.

Así proceden los Gobiernos que están identificados con el pueblo y legislan para el pueblo y no para el que mayor influencia tenga. Así se hace justicia y se gana la confianza y el apoyo de todos los ciudadanos.

Confiamos que no tardará en introducirse la correspondiente modificación al Decreto-Ley 534 disponiendo que aun en los casos de obras hechas con peculio particular, por comisiones consultivas, con fines particulares, se observará siempre el requisito de que las carreteras sean trazadas por zonas que carezcan de otras vías de comunicación ya que en definitiva aunque la obra sea financiada ahora por los particulares, más adelante, en el transcurso de los años, recaerá su mantenimiento sobre el Estado, quiero decir, sobre el propio pueblo, que es, en definitiva, quien paga y quien tiene derecho a recibir los mayores beneficios.

Felicitamos, pues, en nombre de los obreros ferroviarios, al Coronel Batista, por sus oportunas y patrióticas manifestaciones.

Hermandad Ferroviaria de Cuba

La exposición de Serra Badué mañana en el Lyceum

La primera vez que vimos reproducciones de cuadros y de esculturas de este positivo valor joven de nuestras Artes Plásticas, nos quedamos admirados de su ambiciosa captación del dibujo y del volumen. Quisimos conocerle personalmente y ver sus obras; pero nos informaron que sólo permaneció dos días en esta capital, de paseo para Santiago de Cuba, a su regreso de España.

Serra Badué

Luis de Soto, Profesor de Arte de la Universidad Nacional, y antena siempre extendida para captar mensajes de belleza, nos anunció la visita del artista. Joven, de unos 23 años cronológicos, muchos menos espiritualmente pero maduro ya su cerebro en las disciplinas del **metier** y de las estéticas, se nos presentó Daniel Serra Badué con su aire modesto, su grata conversación y una serie de fotos que, para comprender más panorámicamente el desarrollo de sus actividades artísticas, le rogamos nos mostrase.

El interviuvador de una personalidad que se inicia con el empuje de la de Serra Badué, se siente un poco biógrafo. Las interrogaciones a que le sometemos nos ponen en conocimiento de que nació en Santiago de Cuba, hijo del Abogado y Notario Daniel Serra Navas y de la señora Eloísa Badué de las Cuevas. El propio artista confiesa que no recuerda desde cuándo siente inclinaciones para el dibujo. Ha oído de sus familiares que siendo muy pequeño, lápiz y papel que caía en sus manos, dibujo que hacía. Sólo más tarde sus aptitudes natas constituyeron una vocación consciente. En la Academia de Bellas Artes de la capital de Oriente, y además bajo la dirección de Rodolfo Hernández Giro, adquirió las nociones rudimentarias.

Su propia familia, en vista de sus progresos rapidísimos, decidió enviarlo a New York. Demasiado joven para que pudiera permitírsele su ingreso en algún centro oficial, tomó por Profesor a Simont, dibujante catalán designado al terminarse la Guerra Europea, por la revista «L-Ilustration Francaise» para hacer los retratos de todos los Delegados a la Conferencia de Versalles. Durante un año de estudios con dicho maestro, progresó tanto, que al presentarse al concurso anual de la Wanamaker entre los alumnos de las Escuelas Públicas de la ciudad de New York, (1918) obtuvo el Primer Premio, con Medalla de Oro, entre muchos miles de concursantes. Acababa de cumplir 13 años de edad.

Regresó a Santiago. Doce meses de permanencia dibujando casas coloniales, rincones, retratos... Marchó entonces a Barcelona, y realizó una exposición de dichos dibujos en las Galerías Layetana, siendo el artista más joven que ha colgado sus trabajos allí. Ilustró las crónicas que sobre «El Pueblo Español de la Exposición Internacional» celebrada en la capital de Cataluña, publicó Pedro de Répide en «Libertad», de Madrid. Comenzó a pintar bajo la dirección del famoso E. Pascual Monturiel, ya fallecido, que en 1917 hizo una exposición de sus cuadros en los salones del habanero Centro de Dependientes.

Vuelta a Santiago. Dos años dibujando y pintando. Y de nuevo a Barcelona. Borrell-Nicolau, renombrado escultor, le inicia en ésta eara para él nueva disciplina, a la que se dedica por entero durante muchos meses, al cabo de los cuales Luis Montané, pintor, le recibe en su estudio, y allí echó otro año haciendo «bodegones» y copiando del modelo vivo. Estos dos maestros, con sus consejos, prédicas y ejemplos, le orientaron.

Se independiza y monta estudio—el sueño dorado de todo artista. Comienza su producción personal. Es admitido en los salones oficiales con cuadros y esculturas, tanto en los de Barcelona como en los de Madrid: 1933-34-35-36... Exposiciones de Primavera, del Desnudo (Ayuntamiento de Barcelona), de Artistas Universitarios, y en las Nacionales de Pintura y Escultura de Madrid. Obtuvo en la Academia de Bellas Artes de San Jorge (Barcelona), Medalla de Oro y Premio en Metálico. La crítica le ha dedicado elogios... Y en eso estalló la guerra...

Aquí le tenemos, lleno de bríos, con una colección valiosa de obras, un título de Abogado, (Universidad de Barcelona) y el orgullo de haber hecho de «esclavo» en la Tragedia de Esquilo, de «maldito» en obras de Lope de Vega, interpretadas por el Teatro Universitario, del que fué también escenógrafo.

Mañana, Luis de Soto lo presentará con una breve conferencia, en los salones del Lyceum, a las cinco y media. Diez tardes consecutivas estará abierta al público su exposición. La entrada es gratis. Y cuantos no vayan a ver sus cuadros, tanto más pierden.

Armando Maribona.

Con un banquete y show integrado por las artistas del aire, americanas, se inauguró oficialmente el Radio Party

Canciones en inglés y francés y trozos clásicos italos, sirvieron para demostrar que se trataban realmente de artistas de categoría. Parte del programa fué radiado

Anoche, en el roof del Hotel Sevilla, tuvo lugar el baile de bienvenida que la Corporación Nacional del Turismo ofreció a las damas del International Radio Party que se celebra actualmente en la Habana.

La fiesta resultó muy original y atractiva, porque además de ser presentadas a las autoridades, directores nacionales de radio y representantes de la prensa allí convocados, las estrellas de radio en persona, desfilando por todo el salón, éstas desarrollaron un programa de canto y baile ante el micrófono al estilo de algunas radioemisoras norteamericanas que presentan sus artistas en un escenario a los privilegiados que tienen la posibilidad de asistir.

Claro está que algunos números de baile no se oyen: pero sí la bella música que los acompañan. Sólo el «tap» añade su repiqueteo, como un instrumento más de la orquesta. Y todo ello con el incentivo de los trajes lujosos, los graciosos ademanes y las sonrisas con que cada muchacha trató de ganarse los aplausos de la concurrencia, que para todas los tuvo cálidos. También los ganó Gómez Kemp con su bella voz de tenor.

El hecho de ser este año artistas de radio las bellas concursantes al Premio de Belleza, añade un prestigio más al Radio Party, que tanto éxito obtuvo en 1936 y que valió inmensa propaganda a Cuba.

Parte del programa de anoche fué retrasmitido por la W. L. W. de Cincinnati, actuando desde la Habana, como locutor, con elogios para esta ciudad, Mr. Ries bien conocido en el mundo del aire norteamericano, que nos visitó durante el anterior Radio Party.

Agotado el interesantísimo programa, continuó la velada con un gran baile.

La mesa presidencial del banquete estaba integrada por el doctor Luis Machado; Miss Blanche Hemion, Reina de Radio; la señorita Sylvia Freyre, el capitán J. A. Estévez, en representación del señor Presidente de la República; Mr. Jack Rice, organizador de estos certámenes; el señor Juan Sabatés, presidente de la Cámara de Comercio; el Dr. Francisco Gómez, presidente de la Asociación Nacional de Industriales; los señores Julio Forcade Pedro, José Cidré y Miguel González; Miss Joe Cline, y los señores José Caro y Conrado Massaguer.

El programa del Radio Party combinado para hoy es el siguiente:

A las 11 a. m., Recepción en Palacio que ofrece el señor Presidente de la República. A las 11:30, visita al Capitolio. A las 12:30 cocktail en el edificio Bacardí. A las 2, paseo campestre a Guanabacoa. A las 10 «Fiesta» en los cafés al aire libre, y a las 12 de la noche cena en el Hotel Saratoga.

EL CORONEL BATISTA NO HA AUTORIZADO LA CELEBRACION DE NINGUN ACTO EN SU HONOR

En relación con el anuncio de una función extraordinaria que se ha dicho que habrá de efectuarse el próximo día 19, a las diez de la mañana, en el teatro «Principal de la Comedia», en honor del coronel Batista, hemos sido informados que el jefe del Ejército no ha autorizado la celebración de ese acto.

Modificaciones del Senado a las leyes de Maternidad y reorganización de las Granjas Agrícolas

Artículo XXI, en sus apartados E) y F), según fueron votados por la Cámara:

Apartado E): Por dos delegados de las organizaciones obreras de la provincia, que serán designados en asamblea que al efecto convoque el secretario del Trabajo.

En el caso que las organizaciones obreras patronales no efectuasen las designaciones, la Junta Central lo hará, sometiendo las designaciones a resolución de la Junta Central de Salud y Maternidad.

Apartado F): En la Habana, por dos asesores técnicos, letrados, designados por la Junta, a propuesta del secretario de la misma, con voz pero sin voto, con la retribución que acuerde la Junta.

Artículo XXI, en sus apartados E) y F), según las modificaciones introducidas por el Senado:

Apartado E): Por dos delegaciones de las organizaciones obreras de la provincia, que serán designadas en asamblea que al efecto convoque el secretario del Trabajo.

En el caso de que las organizaciones obreras y patronales no efectuasen las designaciones en el tiempo que por el reglamento se señale, la Junta Central de Salud y Maternidad lo hará por acuerdo de la mayoría de sus miembros.

Apartado F): En la Habana, además, por un letrado designado por la Junta a propuesta del secretario de la misma con voz pero sin voto, con la retribución que acuerde la Junta.

Artículo XVII, según fué votado por la Cámara, en sus apartados A, C), D) y H):

Artículo XVII.—Apartado A): Por el presidente de la delegación provincial de Salud y Maternidad de la Habana, que le presidirá.

Apartado C): Por un delegado, doctor en Medicina, designado por la Corporación Nacional de Asistencia Pública.

Apartado D): Por un delegado del Consejo Corporativo de Sanidad, Educación y Beneficencia.

Apartado H): Por el secretario de la Junta, designado por la misma, con voz pero sin voto.

Artículo XVII, en sus apartados A), C), D) y H), según las modificaciones introducidas por el Senado:

Apartado A): Por un delegado, doctor en Derecho o Medicina, designado por el Consejo Corporativo de Educación, Sanidad y Beneficencia, que la presidirá, y cuyo delegado no obstante carácter electivo.

Apartado C): Por una delegada, doctora en Pedagogía o maestra normalista, designada por la Corporación Nacional de Asistencia Pública.

Apartado D): Por un delegado, médico especialista, designado por el Consejo Nacional de Tuberculosis.

Apartado H): Por el secretario de la Junta Central de Salud y Maternidad, designado por la misma, a propuesta del presidente de dicha Junta, con voz pero sin voto.

Modificaciones introducidas por el Senado al proyecto de ley, reorganizando las Granjas-escuelas Agrícolas de la República

Artículo IX, conforme fué votado por la Cámara:

Artículo IX: Las plazas de instructores auxiliares a que se refiere el artículo VII, así como las plazas de profesores a que se refiere el artículo VIII, se cubrirán por oposición, que organizará de acuerdo con los trámites ordinarios la Secretaría de Agricultura, debiendo poseer los aspirantes el título de maestro agrícola, para las plazas indicadas en el artículo VII.

Artículo IX, según las modificaciones introducidas por el Senado:

Artículo IX: Las plazas de instructores auxiliares a que se refiere el artículo VII, así como las plazas de profesores a que se refiere el artículo VIII, se cubrirán por concurso provincial, realizado por el organismo superior de las escuelas cívico-militares entre los maestros que tenga dicha institución en la provincia, debiendo poseer el título de maestros agrícolas para las plazas indicadas en el artículo VII.

Artículo XIV, en su último párrafo, según fué votado por la Cámara:

«Aquellos individuos que habiendo aprobado oposiciones a una cátedra de Granja, estén desempeñando sin interrupción durante tres cursos consecutivos una cátedra de igual grupo a la que tienen aprobada, serán considerados en propiedad de dicha cátedra y con los mismos derechos de una cátedra por oposición».

Artículo XIV, en su último párrafo, según fué modificado por el Senado:

«Los que poseyendo títulos universitarios desempeñen cátedras desde hace más de tres años, continuarán en el desempeño de las mismas».

Artículo XVI, conforme fué votado por la Cámara:

Artículo XVI: Los tribunales de oposición para la provisión de estas cátedras de las Granjas-escuelas se constituirán en las localidades donde esas granjas-escuelas radican.

Artículo XVI, según las modificaciones introducidas por el Senado:

Artículo XVI: Los tribunales de oposición para la provisión de estas cátedras de las Granjas-escuelas Agrícolas se constituirán en la capital de la República.

La Secretaría de Agricultura proveerá los gastos de viaje y permanencia de los miembros del Tribbunal de Oposiciones cada vez que hayan de trasladarse a la capital con el fin de celebrar los ejercicios correspondientes.

Artículo XXI, en su inciso primero, según fué votado por la Cámara:

Primero: Ser mayor de catorce años y ser cubano o haber nacido en Cuba.

Artículo XXI, en su inciso primero, según las modificaciones introducidas por el Senado:

Primero: Ser mayor de catorce años y ser cubano.

Artículo XXXII, en su primero y sexto párrafos, según fué votado por la Cámara:

Primer párrafo: Seis jefes de cuarta clase, catedráticos, a $1,900: 11,400 pesos.

Sexto párrafo: Un oficial de administración clase cuarta, mayordomo encargado del material: $1,050.00.

Artículo XXXII, párrafo primero y sexto, según las modificaciones introducidas por el Senado:

Párrafo cuarto: Seis jefes de primera clase, catedráticos, a $2,100.00: $12,600.00.

Sexto párrafo: Un oficial de administración sexta clase, mayordomo encargado del material: $1,500.00.

Artículo XXXIX, en su último párrafo, según fué votado por la Cámara:

Asimismo aquellos catedráticos que habiendo aprobado oposiciones a una cátedra de Granjas, aun no quedando en primer lugar, estén en el desempeño de la misma u otra análoga o del mismo grupo a la que aprobara, durante tres cursos consecutivos, se les otorgará en propiedad dicha cátedra, con todos sus derechos de catedrático por oposición.

Se reconoce a un grupo de empleados a los efectos del Retiro Civil, todo el tiempo que permanecieron cesantes

Hoy será el acto de la investidura a los bachilleres del Instituto de La Habana. No han cobrado los temporeros de Educación por que Hacienda no ha situado aún los fondos

El negociado de Higiene Escolar de la Secretaría de Educación de Cuba sigue sirviendo de pauta a diversos países para el establecimiento y la superación de los servicios de esa naturaleza.

El doctor F. Canto, de la República dominicana, y la doctora Luisa Escanaverino de Mestres, instructora nacional de Higiene y Asistencia Escolar de Venezuela, se han dirigido al doctor Aníbal Herrera y Franchi Alfaro, director del departamento de Higiene Escolar de Cuba, para obtener información complementaria de los datos que le fueron facilitados en otra oportunidad acerca de la organización del citado servicio en Cuba.

En la República dominicana, según informa el doctor Canto, pronto funcionará un negociado de Higiene Escolar y, sabiendo que el plan de Cuba es muy completo, interesa detalles adicionales sobre los impresos, fichas, reglamentos, útiles de los gabinetes médicos y dentales, formularios, plan de trabajo y presupuestos.

Y en Venezuela ya ha sido designada la doctora Escanaverino para organizar la higiene escolar en dicho país, donde ha fundado la Escuela de Higienistas Escolares, siguiendo las normas de aquel país y el texto del talentoso pedagogo cubano Alfredo M. Aguayo.

La doctora Escanaverino hace alusión en el escrito que dirige al doctor Aníbal Herrera y Franchi Alfaro, director de Higiene Escolar de la Secretaría de Educación Pública, a la atención y el apoyo que le brindó el citado profesional durante su estancia en la Habana e interesa nuevos detalles sobre el texto de las conferencias relacionadas con la higiene en la escuela y los talleres y todas las reformas que se hayan introducido para dejar el prestigio de Cuba a la altura que le corresponde y que sea admirada nuestra organización cultural una vez más en el extranjero.

El doctor Aníbal Herrera y Franchi Alfaro, alma del departamento de Higiene Escolar de Cuba, ha dado lar órdenes oportunas a fin de que se envíen a la mayor brevedad a Santo Domingo y a Venezuela los informes que se solicitan.

Se les reconoce el tiempo de la cesantía

Por una resolución dictada por el secretario de Educación, doctor Fernando Sirgo, se reconoce a los empleados administrativos y subalternos de la Escuela de Artes y Oficios de la Habana, cesanteados y reintegrados a sus cargos recientemente, el derecho a que se les tome en cuenta, a los efectos del Retiro Civil, el tiempo que estuvieron cesantes.

Entre esos empleados se encuentran los señores Carlos Montalvo, Rafael Segrera, Raúl Ruiz, C. González, Emilio Hernández, Luis Atesiano, Manuel Díaz, Antonio San Román y Rafael Machado.

Hoy será el acto de la investidura de los bachilleres de la Habana

Para las nueve de la noche de hoy se encuentra anunciado el acto de investidura de los últimos bachilleres del Instituto de Segunda Enseñanza de la Habana.

Será en el Anfiteatro Nacional, situado en la Avenida del Puerto, y concurrirán a la misma los graduados, los estudiantes del plantel, sus familiares y el público en general.

Anoche, conforme anunciamos, se hicieron los ensayos correspondientes a la ceremonia en el propio local del Instituto de la Habana, en el Aula Magna, que se encontraba materialmente abarrotada.

El maestro José Luis Vidaurreta, el joven y talentoso maestro a quien se debe la música del Himno del Graduado, asistió al acto.

También en el acto de esta noche en el Anfiteatro se rendirá homenaje al Apóstol de nuestra Independencia, José Martí, cuyo busto obsequiaran los bachilleres al Instituto de la Habana.

Roberto López Goldarás pronunciará con ese objeto un discurso sobre «Martí, estudiante y maestro».

No han cobrado los temporeros

Por no haber situado aún la Secretaría de Hacienda las cantidades correspondientes, todavía no han podido cobrar sus sueldos correspondientes al mes de noviembre los empleados temporeros de la Secretaría de Educación.

Se están realizando activas gestiones con el objeto de obtener la situación de los fondos de referencia.

Las clases en el Instituto de la Víbora

Ayer comenzaron las clases del primer año de bachillerato en el Instituto de Segunda Enseñanza de la Víbora.

Dicho curso cuenta con 450 alumnos, divididos en siete grupos.

El lunes próximo se iniciarán las clases del segundo y tercer años.

El cuarto curso ya viene funcionando desde hace días.

Los alumnos de las escuelas primarias superiores

Una comisión de alumnos de las Escuelas Primarias Superiores, de los que han obtenido en el pasado curso el certificado del octavo grado de las Escuelas Primarias Superiores, visitó ayer la Secretaría de Educación, gestionando su ingreso en el Instituto de Segunda Enseñanza de la Habana, que tiene aún abierto su período de matrícula, con arreglo al decreto-ley de la provisionalidad que les concedió dicho derecho.

Alegan que otros centros docentes ya han reconocido dicho derecho y recaban igual trato.

El centenario del Kindergarten en Camagüey

De regreso en la Habana la inspectora general de Kindergarten, Catalina Fernández de los Ríos, informó a la Secretaría de Educación sobre los festejos celebrados en la ciudad de Camagüey para conmemorar el centenario del establecimiento del primer kindergarten.

Todas las maestras de kindergarten de la provincia de Camagüey convergieron sobre la capital y se ofreció un acto en el teatro «Guerrero» y un almuerzo en la Granja-escuela del citado lugar.

Piden varios tornos

El director de la Escuela de Artes y Oficios de la Habana, doctor Fernando González, estuvo ayer en la Secretaría de Educación gestionando la adquisición de varios tornos de carpintería y mecánica para los talleres del citado centro docente, que sólo dispone de dos en la actualidad.

Las clases se abrirán el día 3 de enero en dicho plantel, fecha para la que ya estarán terminadas todas las reparaciones y mejoras que se han realizado en el edificio, que importan doce mil pesos en total.

Los talleres, varias aulas y la biblioteca han sido agrandados y la máquina de vapor, que hacía quince años que no trabajaba, puesta en condiciones de funcionar.

Las clases en el Estudio Libre de Pintura y Escultura

Las clases se reanudarán en el Estudio Libre de Pintura y Escultura el próximo lunes, de 9 a 12 del día y de 2 a 5 de la tarde.

La exhibición de las obras realizadas por los alumnos en el pasado curso será clausurada el sábabdo, y, a solicitud de los intelectuales de Santa Clara, se expondrán también en la capital de las Villas.

Citación a las hogaristas

Para el próximo sábado, a las diez de la mañana, se ha citado a las graduadas de la Escuela del Hogar de la Habana para el local del plantel.

Convoca la señorita Ramona Hernández.

MOVIMIENTO POLITICO

«Llegaron ayer las 16 bellezas de los Estados Unidos»

POLITICA MATANCERA

MATANZAS, diciembre 7. El sorteo congresional, como era de esperarse, ha pesado grandemente en la política provincial matancera, y traerá no pocos cambios en cuanto a las postulaciones de los cargos a Representantes de los partidos contendientes.

El Sorteo de la Alta Cámara, por ejemplo, ha traído consigo la afirmación de cuatro de los jefes políticos matanceros: de Agustín Acosta, en el Conjunto Nacional Democrático; de Ricardo Campanería, en Acción Republicana y de Prisciliano Piedra en Partido Liberal, a quien ha salvado la caída de Miguel Calvo Tarafa, que amenazaba derribarlo.

El Sorteo de la Cámara Baja, ha producido también trascendentales efectos: la afirmación de Héctor Pagés en la Jefatura del Conjunto Nacional Democrático en el Término Municipal de Matanzas; la del doctor Juan Isidro Hernández en las huestes liberales de los pueblos del circuíto sur, y la de Lorenzo García Rubí en Jagüey Grande y otros pueblos de la Provincia.

Ha producido el Sorteo, además, el afianzamiento y solidaridad que mantiene el Jefe del Ejecutivo Municipal Liberal de Matanzas, señor César Casas, que se ha librado, con el triunfo de su cuñado, el Representante por Acción Republicana, señor Francisco Ducassi, de tener que demandar del Presidente del Ejecutivo Proncial del Partido, Sr. Prisciliano Piedra, un acta para el citado ingeniero, lo que hubiera implicado una claudicación del prestigioso alcalde de la ciudad matancera, y el sacrificio doloroso, por otra parte, de su correligionario el señor José Soler de la Campa, que parece tener ya asegurada su postulación por el término.

Ha ocasionado también el Sorteo de la Cámara, con el triunfo de Lorenzo García Rubí, la seguridad de la postulación para Representante del Alcalde de Jagüey Grande, Pablo de la Vega, que hubiera tenido fatalmente que sacrificarse, de haber tocado el período corto a don Lorenzo.

Y, finalmente, ha malogrado el Sorteo algunas aspiraciones que se daban ya como un hecho cierto en la peña política matancera, tales como las del señor Angel Cambó, Director de la C. M. Q. que tendrá ahora que sacrificarse ineludiblemente, ya que su hermano, el señor Lucas A. Cambó, con cuya influencia contaba, ocupará ahora su sitio en la boleta del Conjunto Nacional Democrático.

He aquí, a grandes rasgos, algunas de las muchas consecuencias que ha tenido el Sorteo.

El Bloque en Artemisa

En Colón 13, en Artemisa, se constituyó, ante numerosa concurrencia el Comité Gestor Municipal Provisional de la Organización Auténtica en dicho pueblo; Partido político, que, conjuntamente con el Agrario Nacional y Unión Revolucionaria, forma el Bloque Revolucionario Popuar.

Al acto asistieron los doctores Ramiro Capablanca, Rafael Trejo, Carlos Prío Socarrás y Tony Varona, miembros del Ejecutivo Central de la Organización Auténtica (O. A.), haciendo uso de la palabra los doctores Capablanca, Prío Socarrás y Rodríguez Viera.

Se eligió la mesa provisional que ha de organizar la O. A. en Artemisa siendo electos los siguientes miembros del seno de la Asamblea por unanimidad.

Presidente: Pedro Rodríguez Viera.

Vice: Higinio Cánovas.

Secretario: Sergio Valdés González.

Vice: Petra Delgado.

Tesorero: Ramiro Santiago.

Vocales: Pedro Izaguirre, José R. Alonso, Arsenio Alvarez, Miguel Valdés González.

Se acordó celebrar un mitin del Bloque Revolucionario Popular en Artemisa.

Declaraciones de Franco al diario "ABC" de Sevilla

«Aunque sabiéndose perdidos, los rojos no vacilarán para sacrificar vidas», declara

SEVILLA, diciembre 8. (AP).— El periódico «A B C» publica hoy unas declaraciones hechas por el Generalísimo Franco a un redactor.

«La caída del frente Norte— dice Franco — consolida la victoria. Sin embargo, hay que luchar, porque el enemigo no vacila en sacrificar vidas, aun sintiéndose vencido. Militarmente dominamos en tierra y en el aire y en el mar; económicamente no tenemos que importar nada. Se ha producido con abundancia y el nivel de vida es análogo al que había antes del 18 de julio y la circulación la misma.

«Mientras tanto, los rojos se ven en la necesidad de hacer billetes.

«Se apoderaron de todo el oro que había en España, incluso en los pueblos, y en el mes de febrero sólo les quedaban 700 millones de pesetas. Tienen que importarlo todo y en tales condiciones no es posible que se sostengan.

«No cabe hablar una sola palabra sobre pactos con el enemigo. Celebro el acercamiento internacional, porque ven en España una personalidad propia que llenará de orgullo a los pueblos hispano-americanos.

«Los hijos de la raza que llevaban un siglo de pesadumbre por nuestra decadencia comprenden el sentido social del movimiento que va derechamente a la democracia.

«El acto de Burgos es un jalón más en el nuevo estado y demuestra que el movimiento, si bien militar por su dirección, está respaldado por la más pura juventud del país y por una magnífica tradición espiritual e histórica».

HONRADA EN SALAMANCA LA MEMORIA DEL GRAN INVENTOR DE LA CIERVA

SALAMANCA, diciembre 8. (Havas).—La Radio Nacional «España», en su transmisión de hoy, hace el elogio del insigne inventor del autogiro, Juan de la Cierva y Codorniú, que pereció en la Gran Bretaña, en un accidente. En esta ocasión, en que se conmemora el primer aniversario de la muerte del famoso ingeniero, el Generalísimo Franco, teniendo en cuenta los eminentes servicios del inventor, ha suscrito un decreto por el cual lo coloca en el primer lugar de la escala del cuerpo de ingenieros, cuerpo al cual se hallaba afectado.

La viuda e hijos de La Cierva percibirán la pensión a que él tenía derecho.

El pintor Abela realizará una pintura mural en la Escuela Normal de Maestros de Santa Clara

SANTA CLARA, diciembre 8. DIARIO. Habana.—Encuéntrase de nuevo en esta ciudad el compañero Eduardo Abela, Director del Estudio Libre de Pintura y Escultura, que se propone realizar una pintura mural en la Escuela Normal de Maestros.

Aprovechando la estancia en ésta del popular artista, el Ateneo de Villaclara gestionó y obtuvo, que la actual exposición de estudios libres, que se expusieron en la Habana recientemente, se lleven a esa capital de provincia. — **Armando Machado**, corresponsal.

El plazo de las familias

El plazo para la presentación de planillas de declaración jurada de renta por el concepto de sub-arrendadores, vence el próximo Viernes día diez de Diciembre. Los subarrendadores que las presenten después de dicho plazo, serán multados en cinco pesos.

Los municipios han dado $12,000 para Desayuno Escolar

Faltan por contribuir sólo 11 Ayuntamientos. Se insta a todos a que den su aporte

En informe rendido recientemente al Secretario de Gobernación Coronel Emiliano Amiell, por el director General de Asuntos Provinciales y Municipales doctor Carlos García Vélez, se detalla la contribución de los Gobiernos Provinciales y Municipales al Desayuno Escolar, que asciende a la suma de $14,641-64, de ellos $11.761.64 por los Municipios, siendo, pues, de los citados Provinciales $2,880.00.

Al objeto de recaudar todo lo más posible para esa atención, la Secretaría de Gobernación ha instado en otras ocasiones de los Ayuntamientos, que incluyan en sus presupuestos alguna cantidad para cubrir aquella, habiéndose logrado que de los ciento veintiseis todos lo hagan con excepción de once, que son: Abreu, Aguada de Pasajeros, Guane, Mayarí, Mariel, Nueva Paz, Nuevitas San Nicolás, Santa Isabel de las Lajas, Remedios y Palma Soriano; el que más contribuyente es la Habana, con $1.200.00 anuales, y el que menos es Rancho Veloz, con cinco pesos debiendo consignarse que no hay disposición legal alguna que obligue a las administraciones municipales a destinar suma alguna para el Desayuno Escolar, según se nos informó en Gobernación.

El coronel Amiel, con vista del informe anterior se propone solicitar nuevamente de los Ayuntamientos la repetida contribución.

ESTADO DEL TIEMPO

Nota del mediodía del miércoles:

Hay altas preciones con buen tiempo sobre Cuba, exceptuando Oriente; sobre la mitad este del golfo de México, gran parte del Atlántico y desde la porción sudeste de los Estados Unidos hacia el noroeste, hasta un notable centro sobre Alberta, Canadá. Existe una débil depresión sobre la parte norte de Tamaulipas, México, extendido sobre el extremo occidental del Golfo.

Pronóstico para hoy, jueves:

Buen tiempo. Temperaturas frías durante la madrugada en Occidente y Centro, subiendo bastante durante el día y ligero descenso en la región Oriental. Vientos del nordeste al sur, flojos a frescos. Posibilidad de algunas lluvias en Oriente.—Observatorio Nacional.

M.E.C.D. 2016

SE LESIONARIAN INTERESES AZUCAREROS SI EN LA ZAFRA NO SE SUSTITUYE A LOS HAITIANOS POR NATIVOS

BOLSA DE NUEVA YORK

COTIZACIONES AL CIERRE AYER

—A	
Amerada	56¾
Am. Radiator	14¼
Adams Expr.	9⅞
Air Reduce.	52½
Alaska Jun.	11½
Alleghany	1½
Allied Chem.	165
Allis Chal.	46⅝
Amer. Can	82½
Am. Car Fou.	26⅞
Am. F. Pow	4⅞
Amer. Ice	2
Amer. Inter	8
Amer. Loco	23½
Am. P. Light	7⅝
Amer. Smel.	51⅜
Amer. Sugar	26½
A. C. Alcohol	16
Amer. T. & T.	150⅜
Am. Tobac. A	65½
Am. Tobac. B	68
Am. W. Warks	14⅜
Am. Woolen	4⅝
Anaconda C.	33¼
Atchison	41⅞
Atlan. Coast	27⅛
Atlan. Ref.	21
Ass. D. Goods	8½
Auburn Auto	8⅛
Aviat. Cor.	3⅞
Amer. Bank	14
Amer. Metal	31½
—B	
Baldwin Lo.	9½
Balt. & Ohio	12½
Bendix Avi.	13⅛
Best. & Co.	34
Beth. Steel	57⅝
Borden Co.	17¾
Briggs	25½
Brook Man	10⅜
Byers A. M.	11
—C	
Can. Pacif.	8⅜
Curtis W.	14⅛
Case T. Mach	97¼
C. Violeta	7¼
C. de Pasco	43¾
Ches. & Ohio	39½
Chi. R. Islan	1¼
Chryesler	59⅜
Coca Cola	115¼
Col. Carbon	74
Comm. & Sout	2¼
Con. Cigar	10½
Cons. Gas	26
Cons. Oil	9⅝
Cont. Can	43
Cont. Oil	32⅛
Corn Prod.	62¾
Coty Inc.	4⅞
Cuba Co.	—
Cub Am. Sug. p.	—
Cmm'l Solv.	8¼
Chesapeake	45⅝
C. Palmolive	9⅞
Cruc. Steel	34¼
Cons. R. Cuba	—
Canada Dry	15
—D	
Del. Hudson	18¼
Del. & Lack.	8¾
Drug Inc.	7
Dupont	118⅞
—E	
East. Kodak	165
El. Auto Lit	20⅛
El. Pow. Lig.	14⅛
Elec. Bond	12
Erie (R. R.)	8⅛
—F	
Fox Film C.	21⅞
Frep. Texas	23⅛
—G	
Gen. A. Tank	42
Gen. Ahphalt	18⅜
Gen. Elec.	43¾
Gen. Foods	31⅝
Gen Motors	36
Ganatánamo S.	—
Gillet Saf.	10
Gimbel Bros	9½
Gold Dust	6⅞
Goodrich R.	18
Goodyear	22⅝
Gen. Bronze	4½
Great North	26¼
—H	
Herchey com.	—
Homestake	49½
Houston Oil	7½
Hudson Mot.	7⅝
—I	
Illi. Cent	11¾
Interb. R. T.	4½
Int. Cement	41
Int. Nickel	44½
Inter. Tel.	7¼
I. Tel. F. S.	8
Illin. Glas	69½
—J	
Johns Mansv.	84
—K	
Lambart Co.	14
Lgg Myers.	88¼
Loew's Inc.	53½
Loose Wiles	19½
Lorillard	17
Louisv. Nas	51⅞
Ludlum Stl.	19½
Lehman Cor.	27
Liquid Carb.	19½
—M	
Macy (H. R.)	30
Montgomeri	37¼
Miss. Pac. c.	1¾
Miss. Pac. p.	3¾
Min. Honeyw.	63
Murray Corp.	6⅜
—N	
N. Y. Central	20¼
Nash-Kelvi.	11
Nat'l Dist.	23⅝
Nat'l Bisc.	18⅝
Nat'l Cash.	18½
Nat'l Dairy	15
Nat'l P. Li.	8¾
North Amer.	23⅝
N. A. Aviat'n	8¼
Nort. Pacific.	13¼
—O	
Ohio Oil	12⅞
Otis Elev.	25¾
Otis Steel	11⅝
—P	
Packard Mot	4⅞
Paramount	12½
Pennsylvann	23⅜
Pullman Co.	35½
Proc. Gamble	46⅛
Pure Oil	12
Puerto Rico	26½
—R	
Radio Corp.	7⅛
Rep. I. Steel	19¼
Reynolds	41¾
—S	
Schen. Dis.	29¾
Safeway St.	23¼
Sears Roeb.	59
Simmons Co.	23½
Soc. Vacuun	15¾
St. Paul p.	23
So. Pacific	23
South. Ry.	14
Stan Brands	8⅝
Stand Gas	5¾
Stan. N. J.	45
Stan Oil C.	30⅜
Stewart War	10⅞
Studebaker	5¾
Sun Oil	46½
—T	
Texas Co.	42⅛
Texas Gulf.	29¾
Tinken Roll.	43½
—U	
Union Carb	73¾
U. Pacific	88½
Union Oil	20⅜
United Cor.	4
Uni. Cor. pfd.	33¾
Unit. Fruit	58⅞
U. S. Rubber	28½
U. Aircraft	23
U. S. Steel	58⅞
U. S. Inb. Alc.	21
U. Gas Corp.	5¼
U. Gas Warr.	—
—V	
Vanadium	17
—W	
Warner Bros	7⅞
W. Brothers	4¼
West. Union	27
West. Elec.	111¾
Woolworth	38½
—Y	
Yellow-Tr.	11¼

Apreciación del Mercado de Azúcar

DICIEMBRE 8 DE 1937

Costo y Flete	Ant.	Hoy
Embarque enero a E. Unidos	2.35	2.35
Flete desde la Costa Norte	0.18	0.18
Libre a Bordo—Pago Inmediato		
EE. UU. Cuota Libre	Nominal	Nominal
EE. UU. Cuota Retenida	2.15	2.15
Cuota Mundial	1.12	1.12
Cuota Local — ex-Almacén	1.06	1.05
Todas las Cuotas	1.77½	1.77½
Cuota de Colonos Alm. después de pagados impuestos	$5.47	$5.47

(Esa apreciación es de Luis Mendoza y Ca.)

GANADO

LOS PRECIOS EN PIE

Precios que pagan compradores, entregado el ganado en esta capital:

	Ctvs. Libra
Vacuno, de 3½ a	3¾
Cerda, de 7 a	9
Lanar, de 3 a	3½

LOS PRECIOS DE LA CARNE

En los mataderos de esta capital rigen los siguientes precios:

	Ctvs. Kilo
Vacuno, de 12 a	13
Cerda, de 26 a	30
Lanar, de 20 a	25

MATADERO DE LUYANO

Se sacrificaron ayer en el Matadero de Luyanó:

	Cabezas
Vacuno	150
Cerdos	41
Carneros	11

MATADERO INDUSTRIAL

Se sacrificaron ayer en el Matadero Industrial:

	Cabezas
Vacuno	145
Cerdos	67
Carneros	103

ENTRADAS DE CARROS

Ninguna.

MERCADO DE GRANOS

Cierre ayer en Chicago:

Avena:	
Diciembre	31⅝
Mayo	30⅝
Julio	29½
Centeno:	
Diciembre	68⅞
Mayo	70¾
Julio	66⅝
Maíz:	
Diciembre	54¼
Mayo	57⅜
Julio	58⅝
Trigo:	
Diciembre	97½
Mayo	94½
Julio	88¼
Trigo de Winnipeg:	
Diciembre	119⅝
Mayo	116⅝
Julio	111⅞

MERCADO DE LONDRES

LONDRES, diciembre 8.—A las dos p.m. U. S. Steel se cotizaba a 58, General Motors a 36¼, Nickel a 44⅛, Anaconda a 32½, New York Central a 19¾, Bethlehem Steel a 56¼, Chrysler a 58¾, Radio 7. La plata cotizada a 18⅝ onza, alza de ⅛ penique.

El oro en barras se cotizó a 139 chelines 11 peniques onza, contra 139 chelines 9 peniques el martes. El dólar (cable) cotizado a 4.9972 por libra esterlina. En el mercado del oro, las autoridades fiduciarias estuvieron vendiendo y el Continente comprando.

CAMBIOS

Tipos de venta al cierre ayer, en Bancos de esta capital:

New York, cable	1/10P.
New York, vista	1/10P.
Londres, cable	5.00
Londres, vista	4.99⅝
Madrid, cable	7.25
Madrid, vista	7.20
París, cable	3.41
París, vista	3.40
Italia, cable	5.28
Italia, vista	5.27½
Bélgica, cable	17.07
Bélgica, vista	17.05
Alemania, cable	40.40
Alemania, vista	40.39
Toronto, cable	5/32P.
Toronto, vista	⅛P.
Hong Kong, cable	31.25
Hong Kong, vista	31.20
Amsterdam, cable	55.70
Amsterdam, vista	55.65
Buenos Aires, cable	30.00
Buenos Aires, vista	29.95
Suiza, cable	23.15
Suiza, vista	23.14
Japón, cable	29.85
Japón, vista	29.80
Suecia, cable	25.85
Suecia, vista	25.80

MERCADO DE METALES

Cierre ayer en New York:

Cobre	10.38
Oro en barras	35
Plomo	5.00
Manganeso	40
Estaño	44
Níckel	35
Plata	44¾
Zinc	5.35

ACCIONES DE LOS BANCOS

Cierre ayer en New York:

Guaranty Trust	225
New York Trust	97½
Chase Nat. Bank	30½
Public	29½
Chemical	43¼
National City Bank	27⅜
Manufacturers Trust	36
Irving Trust	11½
First National of N. Y.	1.785
Corn Exchange	48¾
Manhattan	22¾
First Boston Corp.	11¾
First Nat. Boston	36¼
Hannover	87
Royal Bank of Canada	180

GODOY-SAYÁN
SEGUROS Y FIANZAS
(INSURANCE AND BONDING)
TELEFONOS: M-9866 M-9867
AGUIAR 77
HABANA, CUBA

MERCADO DE CAFE

Cierre ayer en New York:

Diciembre	4.66
Marzo	4.01
Julio	3.96
Mayo	3.95
Septiembre	3.95

TABACO

Al comenzar la semana han vuelto al mercado los exportadores de clases bajas de Remedios, que siguen interesados en la capadura, el permanente y los botes.

De esta última clase compró Hermann Diehl a los Sucesores de Parra, doscientas ochenta y una pacas.

Sidney Rothschild estuvo registrando, en los almacnees de la General Cigar Company of Cuba, trescientos sesenta y tres tercios de permanentes, de mayor cantidad comprada a dicha entidad.

Otras firmas exportadoras han de registrar varias cantidades de esas imsmas clases de la última cosecha.

Las entradas de rama

Durante el día de ayer entraron en la plaza, solamente dos partidas de tercios y pacas. oSn las siguientes:

De Santa Clara, para Menéndez y Compañía, 100.

De Cumanayagua, para I. Kaffenburgh-s Son, 10.

Cigarrillos americanos

Las importaciones de cigarrillos americanos siguen en aumento. Desde el primero de enero hasta el treinta de septiembre del año que finaliza, se importaron de los Estados Unidos 42.320,740 cigarrillos, contra 33.085,600 e nigual período de tiempo del año pasado.

Durante los doce meses de 1934, 1935 y 1936, se importaron, respectivamente, 7.663,260; 37.761,190, y 45.121,600 cigarrillos.

Bonos de Cuba

Cierre ayer en New York:

	Comp.	Vend.
Speyer, 5%	100	—
Speyer, 4½%	101	—
Morgan, 5%	103⅝	—
Morgan, 5½%	101	102
Obras Públicas	65¼	65½
Cuba Railroad, 5%	42	43
Cuba Railroad, 7½%	45½	46½
Cuba Northen, 7½%	41	42
Manatí Sugar, 7½%	43⅛	46
Inte. Tel. and Tel., 4½%	89¾	90½

A UN BUQUE QUE TRAFIQUE EN AGUAS CUBANAS, NO SE LE PEDIRA PATENTE ALGUNA

Por la Secretaría de Sanidad se ha comunicado a la Cámara de Comercio Cubana, la resolución por la cual se amplía la circular de fecha 25 de Septiembre de 1936, del Jefe de Cuarentenas, y se establece:

Primero: Cuando un buque trafica entre puertos cubanos no se le puede exigir la Patente de Sanidad Cubana (Modelo Internacional) que voluntariamente haya podido obtener para surtir sus efectos en países extranjeros.

Segundo: Cuando un buque se didige de un puerto de Cuba para puertos del extranjero, se le expedirá la Patente de Sanidad Cubana (Modelo Internacional) si voluntariamente la desea obtener.

Tercero: Cuando un buque trafica entre puertos de Cuba, solamente es requisito que presente el modelo conocido por «Informe Sanitario del Puerto» que no debe ser confundido nunca con el modelo «Patente de Sanidad Cubana» (Modelo Internacional).

Cuarto: La Patente de Sanidad Consular Cubana sólo es exigible a los buques procedentes del extranjero, y por último, la Patente de Sanidad Cubana, o sea, la que pueden expedir los Oficiales Médicos del Puerto es de carácter estrictamente voluntario por parte del buque, salvo los casos en que, por razones de orden sanitario se disponga otra cosa por la autoridad competente.

PRECIOS DE MIEL Y CERA

Precios que pagan almacenistas exportadores de esta capital:

Miel:	Ctvs. Galón
En barriles nuevos, a	40
En barriles viejos, a	38
Cera:	Ctvs. Libra
Amarilla, a	24
Oscura, a	20

OMNIBUS
"LA CUBANA"

UNICOS EN CUBA CON CARROCERIAS DE ACERO Y CRISTALES INASTILLABLES
6 SALIDAS DIARIAS
TERMINAL EN HABANA: HOTEL NEW YORK, DRAGONES 16
(AL LADO DE LA CUBAN TELEPHONE)
TELEFONO A-7166
SALEN DE LA HABANA
4.30 a. m.—7 a. m.—12 m.—3 p. m.—6.30 p. m.—11 p. m.
LA SALIDA DE LAS 7.00 A. M. ES HASTA CAMAGUEY
LAS DEMAS DIRECTAS A SANTIAGO

BOLSA DE LA HABANA

COTIZACIONES AL CIERRE AYER

COTIZACION OFICIAL
Bonos y Obligaciones
República de Cuba

	Comp.	Vend.
Speyer 1904	103	108
Deuda Int. 1905	98½	100¾
Cuatro y medio 1909	101	105
Morgan 1914	105	110
Morgan 5½ 1923	105	106
O. Públicas 5½ 1945	65½	66½
Obligaciones oro con 9 cupones	43	60
Obligaciones oro con 7 cupones	36½	37⅞
Obligaciones oro con 4 cupones	36	39
Azúcar 5½ 1940	100½	103

República de Cuba, Morgan, Seriados, 5½%—1927:

	Comp.	Vend.
J — Vence 1o. de julio de 1937	100	—
Ayunt. Habana 1a. Hip.	90	110
Ayunt. Habana 2a. Hip.	88	110
Centro Asturiano	47½	—
Agri. Oriente Cubano	—	—
Banco Terr. S. B	35	42
Cervecera	48	—
Cerv. Obgs. no Hip.	12	—
Ciego de Avia	—	—
Curtidora	—	—
Gas	109	—
H. E. Cons.	23⅜	24
Havana Electric, Debentures Obgs. no Hip	1⅜	3
Irombeer Obgs. no Hipt.	—	—
Edificio La Metropolitana, S. A.	23	—
Ladrillos	—	—
Matadero	—	—
Mercados de Abasto y Consumo 1a. Hip.	71	—
Nueva F. de Hielo	104½	—
Papelera Serie B	90	—
Teléfonos	90	—
Unidos	10	—

Acciones

	Comp.	Vend.
Agri. Oriente Cubano	—	—
Banco Agrícola	—	—
Banco Terr.	6	—
Banco Terr. Bnfs.	⅛	—
Banco de Préstamos sobre joyería	—	—
Cervecera	20	—
F. C. Cons. de Cuba, P.	3½	7
Cueto y Ca. S. A. (Kokofot), C.	—	—
Cueto y Ca. S. A. (Kokofat), P.	—	—
Cuba R. R.	4	—
Curtidora	—	—
Fibras y Jarcia	40	—
H. E. Utilities Co. P. 6%	35	40
H. E. Railway Co. P.	⅝	3
H. E. Railway Co., C.	⅛	1
Jarcia, P.	83	110
Jarcia, C.	11	15
Licores de Cuba	1¾	4
Lonja, P.	—	—
Lonja, C.	—	—
Matadero	—	—
Mercantil, La (Seguros)	60	—
Metropolitan Auto	—	—
Naviera, P.	12	20
Naviera, C.	2	—
Nueva F. de Hielo	130	—
N. F. de Hielo, Bnfs.	46	—
Pesca, P.	—	—
Pesca, C.	—	—
Teléfono, P.	45	—
Teléfono, C.	14	—
Unidos	1¾	3
Unión Oil	1½	4
1ra. Papelera Cubana	100	—
Cédulas Primera Papelera Cubana, 8%. (En circulación $500,000)	65	—

COTIZACION A TERMINO
Ayer a las 3:30 p. m.
Entregas: días 15 y último de mes
Bonos y Obligaciones
República de Cuba

	Comp.	Vend.
Speyer 5%	103	109
Deuda Interior	99	101
Speyer 4½%	101	105
Morgan 5%	104	110
Morgan 5½%	105	106¼
O. Públcas 1945	66	66½
Obligaciones oro con 9 cupones	43	60
Obligaciones oro con 7 cupones	37	40
Obligaciones oro con 4 cupones	100	—
Azúcar	100	—
I. Morgan julio 1936	—	—
J. Morgan julio 1937	100	—
Ayuntamietno, 1a.	—	—
Ayuntamiento, 2a.	—	—
Centro Asturiano	47½	—
Cervecera Int.	48	—
Cerv. Int. Obgs. no Hipt.	12	—
Gas y Electricidad	109	—
H. E. Railway Co.	23⅜	24
Nueva F. de Hielo	104½	—
Papelera Cubana, S. B	93	—
Cuban Telephone Co.	90	—
Unidos	12	—

Acciones

	Comp.	Vend.
Cervecera Int.	20	—
F. C. Cons. Prfs.	3¾	7
Cuba Railroad, Prfs.	4	—
H. E. Utilites Prfs.	35	40
H. E. Utilities, Pretes	8	14
H. E. Ry. Co. P.	¾	3
Jarcia, Prfs.	83	100
Jarcia, Com.	10	16
Licorera de Cuba	1⅞	4½
Naviera, Prfs.	11	—
Naviera, Com.	1	—
Nueva F. de Hielo	147	—
N. F. de Hielo, Bnfs.	47	—
Teléfonos, Prfs.	45	—
Ferrocarriles Unidos	1¾	3
Unión Oil Co.	1½	3

COTIZACION LIBRE
Bonos y Obligaciones

	Comp.	Vend.
Inter. Tel. Convert., 4½%	80	—
Int. Tel. 5% 1955	59	—
Cuba Tel. Co. 7½%	97	—
Cuba R. R. 5% 1952	41	—
Cuba R. R. 7½% 1936	43	—
Nort. de Cuba 5½% 1942	36	—
Manatí Sug. 5½ 1942	24	—
Vertientes Sug. 7% 1942	24	—
C. Gallego 6% 1975	50	—
V. Tennis 3% 1949	5	—
Pro A. Musical 7%	40	70
Casino Español 6%	71	90

Acciones

	Comp.	Vend.
Inter. Telp. and Tel.	6¾	—
Cía. Cubana de Electricidad Prfc. $ 6.00	22	26½
Cuban Ame. Sug. Prfs.	60	—
Cuban Ame. Sug. C.	4	—
Cuba Co. C.	1	1½
Cía. Litográfica, Prfs.	60	—
Aux. Marítima, Prfs.	6	10
Seguros La Comercial	80	—
Seguros El Comercio	115	—
Central Violeta	6	—
Guantánamo, Prfs.	20	—
Guantánamo, Com.	1½	—
Litográfica, Com.	—	—

CIERRE DE LOS VALORES EN LA BOLSA DE N. YORK

NEW YORK, diciembre 8.—El mercado de acciones pudo llevar hoy adelante el restablecimiento reanudado ayer a última hora merced a la actitud reinante ya más esperanzada en cuanto al giro tomado por los acontecimientos en Washington y a la mejoría relativa de los informes comerciales. A fortalcer el optimismo incipiente de los círculos financieros contribuye la firmeza en el precio del acero corroborando los presagios de creciente actividad siderúrgica para principios de año, y las pruebas actuales de que el comercio detallista lleva una marcha más favorable de la que generalmente se esperaba. En cambio, la merma de la producción de energía eléctrica constituyó hoy una rémora para el grupo de los servicios públicos, que por ello no respondieron de manera decidida a la tendencia de mejoría. Hubo algunas emisiones irregulares a causa de ventas de origen fiscal y traspaso de posiciones.

Cotizaciones

NEW YORK, Diciembre 8.—(AP).—Cotizaciones al cierre de la Bolsa de New York.

Acciones: 1.520,330
Bonos: $10.010,700

COTIZACION DE LA LIBRA

La libra esterlina se cotizó ayer, al cierre del mercado local, a $5.00.

COTIZACION DE LA PESETA

La peseta española se cotizó ayer, al cierre del mercado local, a razón de 13.79 por dólar.

COTIZACION DEL FRANCO

El franco francés se cotizó ayer en el mercado local, a razón de 29.32 por dólar.

LOS CUEROS EN LA ISLA

Precios de compradores:

	Libra
Habana	$ 0.08
Pinar del Río	0.06
Matanzas	0.07
Oriente	0.06½

Son precios para cueros frescos. El cuero salado se paga un centavo más.

MERCADO DE GOMA

Cierre ayer en New York:

Diciembre	15.27
Marzo	15.51
Mayo	15.63

MERCADO DE SEDA

Cierre ayer en New York:

Diciembre	150
Enero	149
Marzo	148

CAMBIOS EN NEW YORK

Cierre ayer en New York:

Libra Esterlina	4.99⅞
Francos	3.39¾
Pesetas	6.75

MERCADO DE MANTECA

Cierre ayer en Chicago:

Mayo	8.92
Julio	8.97
Granel	8.25

EL ORO Y LA PLATA

Cierre ayer en New York:

Plata contra billete americano	99⅛	99⅝
Oro acuñado contra billete americano	148	—

LOS CANJES DE CUOTAS DE AZUCAR EN LA BOLSA

Los canjes de certificados de identidad, de las cuotas azucareras, fueron cotizados ayer en la Bolsa de la Habana , de la manera siguiente:

	Comp.	Vend.
Libre por Mundial	—	—
Libre por Retenido	—	—
Retenido por Mundial	1.01	1.05
Mundial por Local	0.06	0.08

No se reportaron operaciones en la pizarra de la mencionada Bolsa local.

MERCADO DE ALGODON

Cierre ayer en New York:

Diciembre	7.89
Enero	7.93
Marzo	7.98
Mayo	8.02
Octubre	8.04

MERCADO DE LIVERPOOL

LIVERPOOL, diciembre 8.—El algodón debió abrir de 0 a 5 puntos más bajo y a la una p.m. se cotizaba de 2 a 6 más alto. Recibos, 21,000 pacas; Americanas, 20,400; Middlings, 4.64.

El trigo debió abrir de ¼ a ⅜ más bajo; abrió ½ más bajo, y a las 12.30 p.m. estaba de ¾ a ⅞ más bajo.

GRATIS a los HOMBRES
Tabletas "SEXOCRIN" para obtener nuevo vigor
Si se quiere convencer prácticamente del valor rejuvenecedor de estas tabletas glandulares, pida una muestra GRATIS. Las tabletas SEXOCRIN son el tónico sexual para hombres agotados. Los hombres de todas las partes las toman y las recomiendan. Pídalas hoy mismo a la Glandular Laboratories, 275 Broadway. Nueva York.

VALORES

El bono de Obras Públicas actuó ayer más firme que el lunes, a pesar del retraimiento que algunos operadores adoptaron. Como los tenedores no se mostraron fáciles, ya entrada la tarde hubo operadores que actuaron dentro de los precios cotizados. Antes de que ello ocurriera, se operó en la Cotización a Termino de la Bolsa, en 2,000 pesos a sesenta y seis, para entregar al próximo día quince.

Algo más débiles actuaron las Obligaciones Oro del Tesoro, operándose en las de siete cupones, durante la Cotización Oficial, en 5,000 pesos a treinta y ocho.

De las emisiones de acciones estuvieron firmes las de la Nueva Fabrica de Hielo, Primera Papelera y preferidas de la Jarcia de Matanzas y Cuban Telephone. Con tono indeciso las otras emisiones.

Fueron objeto de la demanda de origen inversionista, los bonos de renta fija, operándose en algunas de estas emisiones, como los de la Deuda Interior, Morgan y Estabilización del Azúcar.

Estuvieron quietos los valores que figuran en la pizarra de la Cotización Libre que se efectúa en la Bolsa.

CELEBRO SESION AYER LA DIRECTIVA DE LA CAMARA DE COMERCIO AMERICANA

Una breve sesión-almuerzo de négocios del Consejo de Directores de la Cámara de Comercio Americana de Cuba, tuvo lugar ayer en el Club Americano. Ocupó la presidencia el Presidente George W. Magalhaes. Asistieron los directores Robert A. Anderson, Albert W. Benson, Henry M. Coleman, George P. Foster, Julio E. Fuentes, Charles W. Monroe, Fred C. Randall y el Dr. Jorge E. de Cubas, Asesor Legal.

Sólo fueron atendidos los asuntos pendientes, informes y comunicaciones.

MERCADO DE PIELES

Cierre ayer en New York:

Diciembre	
Marzo	10.34
Junio	10.55
Septiembre	10.85

LA ASAMBLEA DE CORPORACIONES MAÑANA VIERNES

Quedará constituída pronto la Confederación Nacional de esas instituciones económicas

Mañana viernes, a las nueve de la noche, tendrá efecto la asamblea de delegados de corporaciones económicas, para constituír la Confederación de Corporaciones Económicas de Cuba, cuya entidad es el producto de la fusión del Comité Conjunto de Corporaciones y de la Federacion Nacional de estas entidades, que hasta ahora han venido actuando separadamente y que, como consecuencia de la unión acordada, integrarán un solo organismo federativo.

La Asamblea se celebrará en el domicilio social del Comité Conjunto de Corporaciones Económicas, de acuerdo con la siguiente orden del Día:

1.—Designación del delegado que presidirá la Asamblea.

2.—Constitución de las Secciones y nombramiento de sus delegados en la Junta Ejecutiva.

3.—Elección de los miembros que integrarán la Junta Ejecutiva.

4.—Toma de posesión del Presidente de la Confederación que resulte electo.

5.—Sorteo para determinar el cese de la mitad de los miembros de la Junta Ejecutiva, para dejar establecidas las sucesivas renovaciones anuales.

6.—Unificación de las distintas representaciones que poseen el Comité Conjunto y la Federación Nacional de Corporaciones Económicas en organismos del Estado y entidades económicas.

7.—Fijación de las cuotas que deberán satisfacer las corporaciones afiliadas.

8.—Señalamiento del lugar y de la fecha en que la Asamblea General celebrará su primera sesión trimestral reglamentaria.

9.—Actuación que en los asuntos que tiene a su cargo, deberá seguir la Confederación de Corporaciones Económicas.

10.—Mociones que presenten los señores delegados.

Situación de fondos

Por la Dirección General de Contabilidad fueron situados en la mañana de ayer 156,780 pesos 40 centavos para abonar intereses y amortización a la casa bancaria newyorkina J. P. Morgan y Compañía, y a Speyer y Compañía, 85 mil pesos.

También fueron hechas las situaciones siguientes: para pagar el importe del busto erigido en el parque de Trinidad al patriota Isidoro Armenteros, ocho mil pesos; a retirados civiles de Santa Clara, 12,780 pesos 80 centavos; a maestros de Santiago de Cuba, 58,500 pesos 20 centavos, y a maestros de Manzanillo, 22,726 pesos 30 centavos .

Con lugar un recurso

La Sala Segunda de lo Civil y de lo Contencioso-Administrativo de la Audiencia ha declarado con lugar el recurso establecido por Capestany Garay y Compañía, contra la resolución del Director General de Aduanas, de 28 de marzo de 1936, respecto a la devolución de cantidad en derechos de Aduana, pagada de más en un aforo sobre importación de cerraduras y, en consecuencia revoca dicha resolución y dispone que sea devuelta al recurrente la cantidad de que se trata.

LOS HACENDADOS ESTIMAN QUE LES CAUSA DAÑOS EL METODO DE LOS EXPORTADORES DE MIEL

Nombrarán una comisión que estudiará la fijación de los promedios de nuevos puertos. Se han dirigido al Jefe de Estado para que la zafra no comience antes del 15 de Enero

El Comité Ejecutivo de la Asociación Nacional de Hacendados de Cuba rindió en el día de ayer una laboriosa jornada, celebrando dos sesiones; una como continuación de la sesión permanente iniciada en días pasados, en la que se trataron diversos asuntos que se encontraban aún pendientes de conocer y que correspondían a la orden del día de su sesión inicial. Se trató el referente al edificio social, estudiándose varios aspectos del mismo con relación a los pisos que, en definitiva, han de construirse, así como a la distribución y adaptación de las oficinas, destacándose entre los aspectos tratados sobre este asunto el de reservar un piso para que puedan instalar sus oficinas particulares los asociados que así lo deseaen ,arrendándolas a ese efecto.

También se trató sobre la fijación de promedios en nuevos puertos de la República, estudiándose un detallado informe que a ese efecto presentó el Delegado de la Asociación en la Comisión Fiscalizadora de Promedios, señor Ernesto A. Carcas. Se acordó dar un voto de confianza al Presidente de la Asociación, señor Manuel Aspuru, para que designe a los miembros de la Comisión que ha de estudiar todos los aspectos de esta cuestión.

Se conoció el informe de la Comisión nombrada para estudiar el problema que vienen confrontando los hacendados en la exportación de las mieles producidas por los ingenios, considerándose detenidamente las prácticas que vienen observando las diversas compañías exportadoras de este producto, a fin de adoptar medidas que eviten el perjuicio que sufren los hacendados con este procedimiento. Se acordó repartir copias del estudio que viene realizando la Comisión, a fin de conocer las opiniones de los asociados y tratarlo en definitiva en una junta gener l que se convocará oportunamente.

También se acordó elevar una exposición al señor Secretario del Trabajo en relación con las primas mínimas de accidentes del trabajo que actualmente tiene señalada la Industria Azucarera. Esta exposición fué redactada por el señor Belisario Delgado, representante de la Asociación ante la Comisión Nacional Revisora de Primas, radicada en la Secretaría del Trabajo, quien informó ampliamente sobre los puntos que abarca dicha exposición.

Y por último se trató acerca del reembarque de antillanos. Se acordó elevar una exposición al señor Secretario del Trabajo, así como tratar de este asunto a los señores Honorable Presidente de la República y Secretario de Agricultura, en la que se expondrán los puntos de vista de la Asociación de Hacendados con respecto a nuevos embarques de antillanos, «a fin de que no se lesione gravemente el desenvolvimiento de la zafra, sustrayendo los brazos necesarios sin proporcionar al mismo tiempo los obreros cubanos o nacionalizados que realicen esas labores, como ha sucedido hasta el presente».

La junta había dado ya su aprobación al escrito que, en concordancia con acuerdo anterior, envió el señor Aspuru al Honorable Presidente de la República, en relación con el comienzo de la zafra. Dicho escrito dice como sigue:

«Honorable señor:

El Comité Ejecutivo de esta Asociación, en junta celebrada el día dos del actual, acordó expresar a usted, en nombre de los Hacendados de Cuba, sus deseos de que el comienzo de la zafra, a todos los efectos de la producción industrial, no sea señalado para antes del día 15 de enero del entrante año de 1938 y que, por consiguiente, no se autorice la elaboración, antes de esa fecha, no sólo de azúcar, sino también de siropes, mieles u otros productos.

Las razones que tienen los hacendados para formular a usted esta solicitud, se fundan en que la Industria Azucarera necesita efectuar la molienda de cañas en la época más propicia, a los efectos de obtener el mayor rendimiento posible, para poder hacer frente al mayor costo de producción del azúcar, motivado, entre otras causas, por el mayor precio de las cañas resultante del aumento de arrobaje a los colonos, aumento de jornal a los obreros y los nuevos impuestos señalados a esa industria por leyes recientemente promulgadas.

A mayor abundamiento, deseamos llamar a usted la atencion hacia el hecho de que en la provincia de Oriente harán casi imposible el comienzo de la zafra antes del citado 15 de enero, las lluvias tardías que casi siempre se presentan en esa región oriental.

Confiados en que las razones expuestas han de ser apreciadas con la ponderación característica de sus resoluciones, aprovechamos esta oportunidad para reiterar a usted el testimonio de nuestra más respetuosa consideración.—«Asociación Nacional de Hacendados de Cuba»: **Manuel Aspuru**, Presidente».

SE VENDIERON 24,000 SACOS DE CUBA A 2.38 COSTO-FLETE Y DE PUERTO RICO A 3.25 c.

En el Mercado del Refino las extraciones mejoraron, en contraste con lo que ocurre en la presente temporada. Los futuros del contrato 3 iguales al cierre del martes pasado

Antes de la apertura del mercado de crudos ayer, se reportaron las ventas siguientes: de 24.000 sacos de Cuba, cargándose, al precio de 2.38 costo y flete, a la refinería de Arbuckle; de 4.200 toneladas de Puerto Rico, para embarcar en la segunda quincena de febrero, a la base de 3.25, a la National, y de 426 toneladas de Filipinas, para llegar ayer, a la base de 3.30 a una firma operadora. Estas 426 toneladas se han reportado como balance de cargamento.

Anunciadas esas ventas, el mercado abrió con tono quieto y así permaneció hasta la hora del cierre. Las ofertas de Cuba y Filipinas, para embarques en el presente mes y el próximo enero, se hicieron a la base de 3.30. De Puerto Rico se hicieron ofertas en parecidas posiciones, a la misma base, y para embarques después de este mes hasta marzo, a 3.35.

Se creía que el interés comprador cuando esas ofertas se hicieron, no sería más de 3.25.

A última hora se recibió otro despacho diciendo que las ofertas estaban entre 3.28 y 3.35, según posición.

MERCADO DE FUTUROS.—Aunque las cotizaciones del cierre de la Bolsa de New York, enseñan que los precios quedaron iguales que al cierre del martes (excepción de diciembre que aparece con dos puntos menos), una información recibida a última hora decía que «los futuros del Contrato No. 3 estaban quietos en los últimos momentos, y que se cotizaban de uno a dos puntos netos más bajos, a causa de la incertidumbre reinante, en cuanto a la cuota americana del próximo año». Añadía esa información, que el Contrato No. 4 estaba prácticamente paralizado, y con medio punto neto más bajo. De este Contrato No. 4 se vendieron 2,000 toneladas, correspondiendo 37 lotes a marzo y 3 a septiembre. Del Contrato No. 3 se vendieron 4.900 toneladas en todas las posiciones, menos diciembre.

MERCADO DEL REFINO. — No varió el precio. Las extracciones mejoraron, en contraste con lo que ocurre en la presente estación. Se atribuye ello a la próxima elevación de la tarifa de fletes, señalada para el 15 del actual.

MERCADO DE LONDRES.—Cerró sostenido. Había vendedores de crudos a flote, al equivalente de 1.10 y media libre a bordo Cuba. Las cotizaciones de la Terminal fueron éstas:

	Cierre del 7.	Cierre del 8.
Diciembre	6 0-3/4	5 11-1/2
Enero	6 1-1/4	6
Marzo	6 2-1/2	6 2-1/4
Mayo	6 3-1/4	6 3
Julio	6 3-3/4	6 3-1/2
Agosto	6 4-1/2	6 4
Diciembre	6 5-1/2	6 5

COTIZACIONES DE LA BOLSA DEL AZUCAR EN NEW YORK

NEW YORK, Dicbre. 8. (Por el hilo directo de Luis Mendoza y Compañía):

CONTRATO NO. 3

Meses	Abre	Max.	Min.	Cierre
Dic.	2.29	—	—	2.32
Ene.	2.31	2.32	2.31	2.34
Mar.	2.30	2.35	2.30	2.35
May.	2.31	2.35	2.31	2.34
Jul.	2.33	2.36	2.33	2.35
Sept.	2.34	2.34	2.34	2.35

CONTRATO NO. 4

Meses	Abre	Max.	Min.	Cierre
1938				
Ene.	—	—	—	112½
Mar.	114	115½	114½	115
May.	117	—	—	117½
Jul.	117½	—	—	118
Sept.	119	120½	120	119½
1939				
Ene.	—	—	—	126
Mar.	—	—	—	—

OMNIBUS DE CAMAGÜEY S. A.

(LOS MEJORES DE CUBA)
NUEVOS TURNOS — NUEVAS SALIDAS.
Salidas de la Habana del Hotel Pasaje (Por Zulueta).
4.30 AM Directo a Holguín
6.00 AM Directo a Santiago de Cuba
7.30 AM Directo a Camagüey
9.00 AM Directo a Camagüey
11.30 AM Directo a Camagüey
1.00 PM Directo a Santiago de Cuba
4.30 PM Directo a Santiago de Cuba
7.00 PM Directo a Santiago de Cuba
9.30 PM Directo a Camagüey
11.30 PM Directo a Santiago de Cuba
TENEMOS SERVICIO DE EXPRESO DE PAQUETERIA PEQUEÑA ENTREGA INMEDIATA CON GARANTIA.
PARA INFORMES TELEFONOS M-1715 y M-4838.

M.E.C.D. 2016

CRUCIGRAMAS

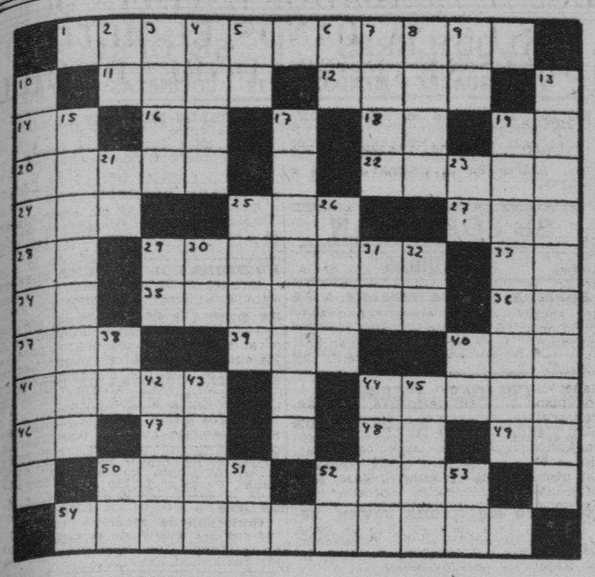

HORIZONTALES

1—Pueblo de la provincia de Camagüey.
11—Costado.
12—Remover la tierra con el arado.
14—Símbolo de la Plata.
16—Sociedad Anónima.
18—Moneda de cobre de los romanos.
19—Interjección.
20—Tiempo del verbo ganar.
22—Practicar la natación.
24—Parte del ave.
26—Reza.
27—Pelea.
28—Artículo.
29—Último rey de los vándalos.
33—Sílaba que repetida resulta un apodo familiar.
34—Cincuenta y uno.
35—Río de los Estados Unidos.
36—Afirmación Nacional.
37—Adverbio de lugar.
39—Apócope de adjetivo posesivo (pl)
40—Nombre de letra.
41—Nombre femenino.
44—Cada uno de los compartimientos de los lienzos de pared.
46—Existe.
47—Marchar.
48—Igual al 14.
49—Interjección.
50—Hermano de Rómulo primer rey de Roma.
52—Amarras.
54—Parte de la zoología que trata del estudio de los moluscos.

VERTICALES.

2—Contracción.
3—Tela muy clara y sutil.
4—Primer hombre.
5—Voz que se usa repetida para arrullar a los niños.
6—Símbolo del Bario.
7—Rezan.
8—Volumen, conjunto.
9—Símbolo del Bromo.
10—Estrecho entre el extremo meridional de América y el archipiélago de la Tierra del Fuego.
13—Estrecho que separa la Turquía europea de la asiática.
15—Relativo a Galicia (pl.)
17—Propiedad o cualidad.
19—Islas situadas al noroeste de Jamaica en el Mar de las Antillas.
21—Símbolo del Sodio.
23—Quinientos cincuenta.
25—Prominencias que forma la superficie del agua agitada.
26—Adoras.
29—Símbolo del Galio.
30—Artículo.
31—Estado Mayor.
32—Símbolo del Radio.
38—Terminación de infinitivo.
40—Preposición.
42—Substancia que producen las abejas.
43—Instrumento ofensivo o defensivo.
44—Ave palmípeda.
45—Rey de los amalecitas, vencido por Saúl.
50—Dios del Sol.
51—Especie de flecha que usaban los antiguos turcos.
52—Contracción.
53—Nota musical.

A. L. G.

Solución al Crucigrama anterior

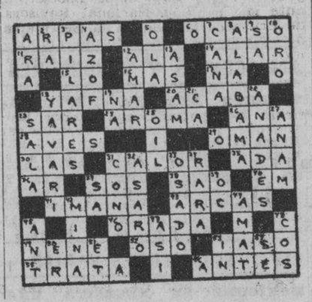

PASATIEMPOS

FIGURAS PERDIDAS

Busque al padre del niño. La solución mañana.

Solución al problema anterior: Al revés, de perfil, entre la barba y la oreja.

:-: SU NIÑO :-:

Por ANGELO PATRI

INFLUENCIAS PERJUDICIALES

La protección de los niños contra ciertas influencias dañinas y perjudiciales es una responsabilidad esencialmente de los padres y de los maestros. Los niños, en su inconsciencia y desconocimiento, son realistas, piensan y los preocupa solamente lo que es actual, concreto, inmediato. Lo abstracto no los atrae porque no lo entienden. Utilidad, peligro, educación y experiencia, son ideas que no tienen significado para ellos, porque no las comprenden. Es por todo esto que aquellos a cuya custodia se deja la formación del niño, deben estar siempre alerta, para tamizar y neutralizar la variedad de influencias contradictorias que, hoy en día, se encuentran en el camino de la infancia.

Películas, obras teatrales, libros, cuadros, fotografías, exhibiciones de todas clases, juegos y, en fin, cuanto puede atraer a influenciar al niño debe ser considerado y tratado de acuerdo con el efecto que puede tener en el sano desarrollo de su mentalidad. Nosotros no estamos de conformidad con aquellos que afirman que está bien que el niño tenga por juguetes reproducciones perfectas de instrumentos de muerte y destrucción y que aplauden que los niños imiten la actuación de los «gangsters» en el cine.

—Déjadlos que se hastíen de esos juegos y estarán curados para siempre de ellos—dicen los que sustentan tal teoría.

Nuestro punto de vista es éste: ¿por qué hemos de proporcionarles semejantes distracciones, para luego observar cómo se hastían de ellas y las olvidan? Los chicos no nacen con la inclinación hacia el mal. Esta idea es engendrada en sus cerebros infantiles por las películas y otras experiencias de índole semejante, con las que han entrado en contacto, por la indiferencia de aquellos llamados a vigilar los factores que diariamente están en juego en la vida cotidiana, y su relación con el niño.

Nuestra larga experiencia con los niños nos ha enseñado que cuando una fuerte impresión hace huella en su mente, no desaparece fácilmente ni se borra por completo. Puede ser reprimida y modificada por la experiencia a través de los años, pero permanece agazapada en la memoria, dispuesta a resurgir con fuerza incontenible cuando la ocasión es propicia y la sugestión del mundo exterior poderosa. Es preferible, pues, no causar impresiones que tengan que ser destruídas por malignas. Es mejor fijar buenas impresiones desde el principio y hacia las cuales puedan mirar los niños como ejemplo para la vida.

Es cuestión de los padres el decidir la clase de diversión que los niños deben tener, y las influencias a que deben estar sujetos. Los niños no pueden ir al cine más que cuando los mayores les dan facilidad para ello; no pueden tener diversiones sin el consentimiento de sus padres. Por tanto, es natural que vivan bajo las influencias y enseñanzas del hogar.

Todo padre y toda madre quieren que su hijo siga el sendero del bien, pero éste no puede conseguirse sin grandes esfuerzos por parte de ambos. Es verdad que el estar disciplinando al niño constantemente es molesto, y el señalarles el camino que deben seguir, tarea ardua. En fin, resulta difícil para los padres el educar a los niños. Pero la alternativa es inevitable: o se cría a los niños dentro de principios sanos y morales, o se les deja abandonados a todos los peligros que les acechan.

AUTOMOVILES CIRCULADOS

Por transitar con exceso de velocidad. fueron circulados ayer por la policía los vehículos siguientes:

Primera estación: 71,544, 74.080.
Exta estación: 10.896.
Quinta estación: 31.267, 67919. 7613, 25.044, 25.619. Omnibus 416.
Décima Estación. 18,421, 31,359.
Décima cuarta Estación: 12.515.

BLANCOS CONTRA PIELES ROJAS —El Molino Abandonado

INFORMACION TELEGRAFICA

DEL INTERIOR DE LA ISLA

(Por nuestros corresponsales, a través del hilo directo del DIARIO)

HABANA

tomates

QUEMADO DE GUINES, Dic. 8. DIARIO, Habana.— Han comenzado los trabajos en el envasadero de tomates de José García Inerárity, donde ganan el sustento muchas obreras de este pueblo. Es organizador de esa nueva industria en ésta, Eduardo Gálvez Casanova. El envasadero se halla en la casa de Prado y Hermano, quienes han ayudado a los campesinos en esta industria.— **Lasarte**, corresponsal.

Dos heridos graves

ALQUIZAR, diciembre 8. DIARIO, Habana.— Al precipitarse un auto contra un árbol, que quedó destrozado en el choque, resultó herido gravemente el señor Evelio Valdés, que iba como pasajero en el mismo, y el driver Angel Santibáñez también resultó con graves lesiones. Ambos son vecinos de Artemisa. La máquina era un Ford, chapa 1564.—**Corresponsal.**

MATANZAS

Falleció el Secretario de la Junta Municipal

SAN JOSE DE LOS RAMOS, diciembre 8. DIARIO, Habana.— Hoy falleció el Secretario de la Junta Municipal, José María Armengol, quien desempeñaba desde hace años dicho cargo. Es generalmente sentido su fallecimiento. Reciban sus familiares el testimonio de nuestra condolencia. —**Corresponsal.**

Las fiestas de la Purísima

BOLONDRON, diciembre 8. DIARIO, Habana.—Las fiestas de la Purísima Concepción fueron celebradas en esta población con la mayor suntuosidad. En la Iglesia Parroquial se iniciaron con una misa cantada, y por la tarde se celebró la procesión, siendo enorme la concurrencia de todas las clases sociales y centenares de niños. Amenizó los actos religiosos la Banda Municipal. Una vez más el pueblo ha demostrado sus arraigados sentimientos católicos, correspondiendo a la admirable labor del R. P. Ramón Rodríguez, estimadísimo en esta feligresía.—**Oña**, corresponsal.

SANTA CLARA

Atentó contra su vida

CAIBARIEN, diciembre 8. DIARIO, Habana.—Esta mañana y por tercera vez, atentó contra su vida el señor Juan Pérez Uriza, tomando tal determinación por hallarse enfermo de tuberculosis. Su anciana madre logró cortarle la cuerda, que había colocado en un árbol del patio. El doctor Cabrera le prestó los auxilios de la ciencia inmediatamente, pero estima, por las lesiones sufridas, que es un caso gravísimo.—**Corresponsal.**

Homenaje al patriota Isidoro Armenteros

TRINIDAD, diciembre 8. DIARIO, Habana.—Hoy fué develado el busto erigido al patriota Isidoro Armenteros, por nuestra primera autoridad municipal. El Comité Gestor estuvo representado por su presidente, el procurador Ramón Zayas Rodríguez, quien presentó a los oradores Suárez Rivas y Capestany, pronunciándose elocuentes discursos.

Concurrieron los alumnos de las escuelas públicas, y representaciones de todas las clases sociales. Asistió la Banda Municipal.—**Corresponsal.**

CAMAGUEY

Peregrinación al panteón de los Veteranos

CAMAGUEY, diciembre 8. DIARIO, Habana.— En magna peregrinación concurrieron los veteranos y elementos de todas las clases sociales al panteón de los libertadores en nuestra necrópolis. Representaciones de las sociedades locales, las autoridades civiles y militares, revistiendo el acto gran lucimiento.

Hicieron uso de la palabra: el señor Chapelli, por los veteranos; los delegados de los Caballeros de Colón y el Gobernador. Se depositaron en el mausoleo ofrendas florales. Invitados los Caballeros de Colón al local social de la institución camagüeyana «Antonio Maceo», hicieron guardia al Titán. Cumplido el turno de los Caballeros de Colón, fueron concedidos varios turnos al Colegio de Abogados, al Colegio Médico y a otras autoridades.—**Hernández Jorge**, corresponsal.

Los trabajos del envasadero de

ORIENTE

Falleció de un colapso

BAYAMO, diciembre 8. DIARIO, Habana.—En los momentos de bajar del vehículo que lo había conducido a su residencia de la calle Estrada Palma, falleció de un colapso cardíaco el señor Venancio Fraga, representante de la Compañía Tabacalera Cubana. Su muerte ha producido pena hondísima en esta sociedad, donde era muy estimado. Hacemos llegar a sus familiares el testimonio de nuestra condolencia.—**Corresponsal.**

Brillante y solemne procesión

SANTIAGO DE CUBA. Dic. 8. DIARIO, Habana.—Con gran solemnidad se efectuó esta tarde la procesión de Nuestra Señora de la Purísima Concepción, a la que asistieron todas las congregaciones católicas de esta ciudad. La sagrada imagen era llevada por bellas señoritas de nuestra más distinguida sociedad.

La Banda Municipal asistió al acto. Un público inmenso se aglomeró en las calles presenciando el desfile, reinando el mayor orden, el cual estaba a cargo de la Policía Nacional. —García, corresponsal.

UN RECLAMADO

El vigilante 828, G. Frías, de la Séptima Estación arrestó a Bernardo Santos Valdés, de 26 años y de Luyanó 13, por ser la misma persona que se encuentra reclamada por el Juez Correccional de la Seccin Sexta en causa 964.

HURTO DE MENCANCIAS

Cimer Aliet Minueces, vecino de Guasabacoa y Emna, denunció en la Décima Tercera Estación, que del camión 85.366, que maneja, en Rosa Enriquez, Luyanó, le sustrajeron 60 sueter de señora sin que tenga sospechas.

JOVENES EN RIÑA

El vigilante 3150 J. Bermúdez, de la Décima Tercera Estación, arrestó a Adelaida de Armas Morales, de 22 años, y Margarita Winte Montero de 30 años, y vecinas de Juan Abreus 42, por haberlas sorprendido cuando en su domicilio reñían y formaban un fuerte escándalo.

TERRY y los piratas — **TESTIGOS PERJUROS** — **por Milton Caniff**

LAS AVENTURAS DE TOMAS GAVILAN Y EL INTREPIDO AQUILES

—Juan sin Miedo— —Cena de leones con pantalones—

EL CUENTO DE HOY

ACTUACION PATERNAL

Ordinariamente, Angus no intervenía en los «affaires» de su hijo. Los muchachos de la edad de Craig tenían siempre amoríos, que a veces les eran convenientes para que abrieran los ojos antes de lanzarse a la seria aventura del matrimonio. Pero la última amistad femenina que había hecho el muchacho, parecía ser realmente peligrosa. Angus, directamente, había averiguado que se llamaba Leslie Day y que era mucho más vieja que su hijo.

Eso lo preocupó, porque sabía que cuando las mujeres son mucho más viejas que los jóvenes, conocen procedimientos para llevar a los muchachos a la realización de verdaderas locuras. Y no sabía por qué se figuraba que Leslie Day había puesto sus ojos en la fortuna de la familia.

Angus sabía que no debía interrogar directamente a su hijo. La experiencia con el muchacho que le había dado sus largos años de viudedad, le había enseñado que los métodos indirectos eran siempre preferibles para estos casos. De manera que se limitó a decirle:

—Suponte que vayamos a la playa y ocupemos el «cotagge» por unos cuantos días, Craig. Podríamos invitar a algunos de tus amigos.

—Magnífico, papá! —le había contestado el muchacho. —Había pensado en ello. —La voz de Craig pretendió hacerse indiferente. Luego continuó:

—Me gustaría llevar a Don Waldron y Lisbeth Gale. Y también a una muchacha de la que soy muy amigo ahora. Se llama Leslie Day y es un encanto... Luego, mirando la reacción de su padre:

—Es un poco más vieja que yo, pero tengo la seguridad de que habrá de gustarte.

—Muy bien —le respondió su progenitor. —Ocúpate tú de las invitaciones que yo haré que la casa esté preparada para recibirlos.

Dos días antes de la partida, Angus llamó por teléfono de larga distancia a un amigo que residía en otra población y le hizo una petición de la que nada dijo a Craig. Su amigo le prometió que iría sin falta con su sobrina, quien—pensaba el viejo Angus—era un verdadero «knock-out» y cambiaría las ideas de Craig acerca del matrimonio en menos que canta un gallo.

Cuando Craig y sus amigos llegaron a la playa, Angus los estaba esperando y pronto pudo ver a Leslie Day entre ellos. Cualquiera podía darse cuenta de que era mucho más vieja que su hijo. La muchacha tenía el pelo y los ojos negros, y era muy suave de ademanes. Y su sonrisa y su confianza parecían genuinas, aunque algo que desconcertaba al viejo encontraba también en su continente señoril. Angus llegó a avergonzarse de sus propósitos, pensando que si las condiciones morales de Leslie eran reflejo de su excelente personalidad física, acaso a su hijo le convenía continuar cultivando su amistad a pesar de la diferencia de edades.

Durante la noche y parte del día siguiente, la impresión que Angus había recibido de la amiga de su hijo continuó siendo excelente. Y así las cosas llegó Dorcar Haines, que, efectivamente, era una belleza de «knockout». La chica era pequeña, rubia y alegre con una cultura y una habilidad para los deportes que llamaba la atención.

Mientras Dorcar y Craig jugaban al tennis, el viejo Angus se dirigió a Leslie Day:

—¿Hacen una gran pareja, no es verdad? —le preguntó sentado a su lado, bajo el gran quitasol verde y naranja.

—Y parecen entenderse muy bien —vino la contestación.

Angus tenía la impresión de que Leslie le había adivinado los pensamientos. Y se volvía a sentir culpable y buscaba otro tópico que le permitiera cambiar la conversación.

—No hacemos nada aquí!—le dijo luego. —¿No le gustaría que paseáramos un poco por la playa?

—Encantada! —le respondió mirándolo a los ojos, mientras Angus bajaba los suyos.

Antes de terminar la semana, Angus estaba perfectamente convencido de que era un canalla. Su estratagema marchaba maravillosamente. Craig procuraba estar siempre con Dorcas y tenía olvidada a Leslie. Y ésta parecía decirle con la suave expresión de sus ojos que sabía lo que estaba ocurriendo y aceptaba el sacrificio de pasar con el padre las horas que debía estar pasando con el hijo.

Ahora Angus hacía todo lo que podía para tener contenta a la muchacha. Pero conforme pasaba el tiempo, la atmósfera se iba poniendo más cargada. Algo iba a ocurrir y al fin sucedió:

A la sexta noche, Craig vino al cuarto de su padre y le dijo:

—Papá, necesito hablarte. Necesito decirte que estoy enamorado...

—Es muy natural. Miss Day es una gran muchacha...

—Esa precisamente es la cuestión. No se trata de Leslie, aunque te extrañe, porque yo mismo no acabo de comprender lo que ha ocurrido. Pero estoy perdidamente enamorado de Dorcas...

Angus fingió lo mejor que pudo una sorpresa que no sentía. Trató de pensar alguna advertencia paternal que resultara apropiada, pero no pudo. Por fin su hijo le dió las buenas noches y se marchó. Angus se sentó durante largo tiempo junto a la ventana y estuvo considerando la situación. Tenía que hacer algo en favor de Leslie Day si quería sentirse a bien con su conciencia.

A la mañana siguiente se la encontró sentada bajo el quitasol verde y naranja. Estaba sola y podía hablarle.

—Mis Day —le dijo. —Me encuentro en una de las situaciones más difíciles de mi vida. Le suplico que sea indulgente conmigo mientras le hablo.

—¿Se trata de Craig? ¿De Craig y de Dorcas?

Angus se quedó sorprendido del tono de su voz y de la expresión risueña de sus ojos. Pero de pronto se sintió impelido al asalto.

—Eso es solamente la mitad, Miss Day—le dijo. —La otra mitad es que me he enamorado locamente de usted. ¿Sabía también eso ...

—Estropearía tontamente esta deliciosa escena, si le dijera que sí. De manera que le contesto lo contrario. ¿Pero quiere ello decir que desea casarse conmigo? Porque si fuera así la parte realmente sorprendente—para usted al menos—es que yo siento hacia usted un sentimiento análogo al suyo. ¿No es todo ello muy cómico? —Y por primera vez la siempre clara y circunspecta Miss Day se puso colorada como un tomate.

El corazón de Angus se le quería salir del pecho.

—¡Espléndido! —expresó. —Quiere decir ese rubor suyo que me hace dichoso. Porque había comenzado a creer que estaba usted muy segura de todo. Pero es lo cierto que me enamoré de usted desde el primer día que la ví. Y a usted, acaso le ocurriera otro tanto respecto a mí. El amor manda en nosotros, pobres polichinelas del destino. ¿Pero qué nos importa todo lo demás, ahora que sabemos lo que queríamos saber?

Efectivamente, durante los dos minutos que siguieron, Angus y Leslie no supieron nada...

Richard HILL.

AUNQUE PAREZCA MENTIRA—Por Richard W. Thomas y Walter Galli

Frecuentemente algunos animales, por ejemplo los ratones, aprenden a imitar otros animales y pájaros. El Anta sin embargo, no hacía otra cosa que maullar, pues no hacía ningún sonido propio de su especie.

M.E.C.D. 2016

CRONICA CATOLICA

ACTOS CATOLICOS QUE SE ANUNCIAN PARA MAÑANA EN LAS DIVERSAS IGLESIAS

En la Santa Metropolitana Iglesia Catedral

Solemne función a Nuestra Señora de Loreto con arreglo al siguiente programa:

A las ocho de la mañana, misa de comunión general en la capilla de Loreto.

A las nueve en el altar mayor de la Catedral, misa solemne con orquesta y sermón por el M. I. Canónigo Excmo señor Angel Tudurí.

Solemnes cultos a Jesús Sacramentado.

En la ermita de Arroyo Arenas, a las ocho y treinta y nueve y treinta de la mañana y a las cinco de la tarde.

En Jesús María y José a las nueve de la mañana.

En San Nicolás de Bari a las 8 y las ocho y treinta de la mañana.

En San Francisco a las ocho de la mañana y a las siete de la noche.

El Jubileo Circular

En la iglesia salesiana de María Auxiliadora, el Jubileo Circular.

La exposición del Santísimo Sacramento, después de la última misa que en esta iglesia se celebre.

A las cinco de la tarde, los solemnes ejercicios de la reserva.

En la iglesia del Santo Cristo

A las ocho de la mañana misa y bendición del Santísimo Sacramento para profesores y alumnos del colegio San Agustín.

En la iglesia de Reina

La Congregación de Jesús Crucificado y su Madre Dolorosa, celebra la función mensual reglamentaria con el siguiente programa:

A las ocho de la mañana, misa solemne, sermón por el director Padre Jorge Camarero, S. J. bendición del Santísimo y adoración del Lignum Crucis.

A continuación junta en el lugar acostumbrado.

Conferencias matrimoniales en la iglesia del Carmen

A las nueve de la noche, conferencia sobre el matrimonio en la iglesia Nuestra Señora del Carmen, sita en Infanta entre Neptuno y Concordia.

Son para personas mayores de 15 años de ambos sexos.

En la capilla de Cristo Pobre

A las cuatro de la tarde, rezo del Santo Rosario, novena en honor de Cristo Pobre, sermón, bendición y reserva.

Oficiará el M. I. Canónigo don Nicanor Suárez Cortina.

Predicará el padre Evelio Díaz.

Los cultos de este día son a intención de la doctora Conchita Hernández Calzadilla y señora Josefina Soto de Blanck.

En los demás templos

Santo Rosario, lectura espiritual y visita a Jesús en el Santísimo Sacramento del altar.

Grandes y solemnes fiestas religiosas en el Hospital de San Lázaro en el Rincón. Habana a San Lázaro Milagroso

Desde el día ocho al diez y seis ambos inclusive solemne novenario.

En la mañana a las ocho y media misa solemne.

Por la tarde a las siete, Santo Rosario, ejercicio de la novena y gozos del Santo cantados.

Día 16: Solemne salve y sermón por el Ilmo. Monseñor doctor Manuel Arteaga y Betancourt, vicario General del Arzobispo de la Habana.

Día 17: La tradicional y grandiosa fiesta del Santo.

Desde las seis de la mañana hasta ministros oficiando de Preste el señor las nueve cada hora misa rezada.

A las nueve misa solemne de Mi-Visitador de la Congregación de la misión R. P. Antonio López, ocupando la Sagrada Cátedra el Itmo Señor doctor Manuel Arteaga.

La capilla interpretará la solemne misa de Pontifical del Maestro Perosi a tres voces y orquesta Te Deum Laudamus.

En la tarde a las siete Santo Rosario con misterios cantados, sermón por el señor Cura Párroco, doctor Alfredo Llaguno profesor de la Sagrada Teología del Seminario de la Habana.

EL CAPELLAN

LA SEMANA DEL CIRCULAR CELEBRADA EN EL TEMPLO DE N. SRA. DE LA CARIDAD

La M. I. Archicofradía del Santísimo Sacramento de la iglesia de Nuestra Señora de la Caridad, celebró con gran esplendor la semana del Jubileo Circular conjuntamente con los cultos que al Santísimo Sacramento dedica los terceros domingos de mes.

Estos cultos eucarísticos los sufraga esta Hermandad en cumplimiento de legados que administra.

La Semana del Circular dió comienzo el lunes quince del actual y concluyó el domingo 22 del mismo con el siguiente programa:

Del lunes quince a sábado veinte, todas las mañanas a las ocho y treinta, misa cantada de ministros.

A continuación, la exposición de S. D. M., en el altar mayor adornado con sumo gusto artístico con el valiosísimo material, que para el mayor esplendor de estas festividades posee la Hermandad.

Confeccionó los bellísimos y variados adornos; el hermano Julián Lando, auxiliar de la secretaría de la Archicofradía..

Ofició de Preste en estos cultos, Monseñor Eduardo Ferrer, párroco de la iglesia de la Caridad y Asesor de la Archicofradía asistido de los Padres José Barea, su teniente cura, y del veterano Escolapio, Padre Salvador Martí de las Escuelas Pías de San Rafael, que viene prestando los servicios de su Ministerio sacerdotal hace más de cuarenta años.

Por la tarde de los referidos días a las cinco, Santo Rosario, visita al Santísimo Sacramento del altar con expresivos y piadosos cantos eucarísticos, bendición y reserva.

El jueves, además sermón, cumpliéndose con la Circular del Prelado de la Archidiócesis que dispone se predique la divina palabra en los Jueves del Circular.

Sermón que predicó el M. I. Canónigo, Excmo Señor Angel Tudurí y Perera, valiosísimo orador sagrado nacido en esta tierra de Cuba, a la que enaltece con su ciencia y virtud.

Toda la parte musical, estuvo bajo la dirección del reputado profesor, señor Julio Guisasola, que es el Maestro de la capilla de esta archicofradía de la capilla del Colegio de Belén, de la iglesia del Santo Cristo, y de la del colegio San Vicente de Paúl.

Festividad del domingo III y del Circular: Estas dos festividades se celebraron el domingo 21 con los siguientes actos:

A las siete y treinta de la mañana:

Misa de comunión para cofrades de ambos sexos y fieles, la cual celebró el Padre Salvador Martí.

Dirigió los fervorines de acción de gracias, Monseñor Ferrer.

Misa y comunión fueron armonizadas por el tenor Juanito Mendizábal y el profesor Julio Guisasola.

A las ocho y treinta de la mañana, misa solemne de Ministros oficiando de Preste Monseñor Ferrer, párroco de esta iglesia con los Padres Barea y Martí.

Actuó de Ministro de ceremonias, el sacristán Pedro Coll y acólitos del templo.

Predicó el R. P. Prudencio Lerena, C. M. F. Superior de los Padres Claretianos, de Tulipán y Cerro, muy elocuente orador sagrado, que goza de reputada fama dentro y fuera de Cuba.

Por escogidas y numerosas voces, se interpretó magistralmente la misa de Perosi a tres voces de solamente hombres y O Cor Jesu de Goicoechea, bajo la dirección del maestro Julio Guisasola.

A la misa, siguió la exposición del Santísimo Sacramento.

A las cinco de la tarde, Santo Rosario Visita, a Jesús Sacramentado, Letanías de los Santos, procesión del Santísimo Sacramento que resultó magnífica especialmente por el numeroso concurso de hombres, que a la misma asistió. Siguió a la procesión majestuosa reserva, cantándose el Himno Eucarístico de Sagastizábal.

La asistencia a la Semana del Circular y festividad del domingo III muy numerosa.

Presidió el rector doctor Alfredo Gatell Pichardo, con los señores directivos.

RELACION DE DONATIVOS PRINCIPALES PARA EL CONGRESO CATEQUISTICO

Son grandiosos los actos del programa del Congreso Catequístico, muy adecuados para hacer sentir al pueblo fiel la transcendencia del asunto que se estudia. Actos grandiosos que requieren gastos nada despreciables. Muchos católicos han comprendido su deber. Y han contribuído a esta obra que redunda en bien de la Patria y de la fe. Pero las listas no son completaas; faltan muchos católicos que no han dado todavía su óbolo.

Para que sirva de estímulo vamos a dar una breve nota de los donativos principales:

Comité de Matanzas, $104.00; Hermanos Maristas, Víbora, 100 pesos; Madres Clarisas de Luyanó, cien pesos; Madres Dominicas, Vedado, cien pesos; Ilmo Cabildo Catedral de la Habana, 50 pesos, Cabildo Catedral de Matanzas 50 pesos, PP. Jesuita de Reina, 50 pesos; Colegio Belén, 50 pesos; PP. Franciscanos, 50 pesos; P.. Dominicos 50 pesos, Colegio del Sagrado Corazón, Cerro, 58 pesos; Una Católica 50 pesos; Sr. Mutiozábal 50 pesos, Monseñor Manuel Arteaga 30 pesos; señor Vicario Capitular de Matanzas, 15 pesos; Madres Teresas, 50 pesos PP. Franciscano, Guanabacoa, 20 pesos. PP. Franciscanos, Almendares, 5 pesos, PP. Franciscanos C. Blanca, 5 pesos; V. O. T. de Santo Domingo, 10 pesos; R. P. Benito, Pasionista, 7 pesos; Comité de la iglesia de San Francisco, 173 pesos 60 centavos, Comité de la iglesia de la Merced, 52 pesos 75 centavos; Sr. Cura Párroco del Pilar 30 pesos; Sr. Cura Párroco de Jesús María y José 42.00; Sr. Cura Párroco de la Caridad $119.24; Sr. Cura Párroco de Guataas, 7 pesos; Sr. Cura Párroco de Marianao, 100 pesos, R. P. Aboy, S. J. 34 pesos, Sr. Cura Párroco del Vedado 58 pesos; Monseñor Arocha 40 pesos; señor Cura Párroco del Sto. Angel 56 pesos, Comité de Jesús María y José 38 pesos.

Sr. Cura Párroco del Calvario, 5 pesos 10 centavos, Colegio de Jesús María, 20 pesos, Colegio Inmaculada, 93 pesos, Profesores y alumnos del colegio La Salle 100 pesos, Hijas de la Caridad del Sagrado Corazón, 10 pesos, Sr. Cura Párroco de Campo Florido 23 pesos, Comité Casa Blanca, 1 peso 10 centavos; Cura Párroco de Puentes Grande 84 pesos; Cura Párroco del Pueblo La Ceiba 12 pesos, Hijas del Calvario 44 pesos, Cura Párroco de San José de las Lajas, 9 pesos, Escolapios de Casa Blanca, 2 pesos. MM. Ursulinas 60 pesos MM Escolapios del Cerro 25 pesos 56 centavos, P. Pasionistas diez pesos; Colegio Nuestra Señora de Lourdes, 102 pesos diez centavos, Sr. Cura Párroco de Monserrate 192 pesos; Cura Párroco de Batabanó, 26 pesos 40 cts, PP. Escolapios de San Rafael colegio, 100 pesos, Comunidad 50 pesos, Cura de Guanabacoa 38 pesos 35cts; Del Santo Angel segunda vez) 25 pesos, Archicofradía de los desamparados de Monserrate 30 pesos, Asilo Carvajal, 10 pesos, Asilo Santa Marta, 10 pesos, Asilo Santovenia, 10 pesos; Colegio del Apostolado de Marianao 25 pesos Colegio del Apostolado del Vedado 25 pesos.

SOLEMNES CULTOS EN EL COLEGIO LA INMACULADA EN HOMENAJE A LA VIRGEN

La Asociación de la Medalla Milagrosa y visita domiciliaria del Colegio La Inmaculada, celebró muy solemnes cultos en honor de la virgen de la Medalla Milagrosa, los días uno, dos, y tres del actual.

Solemne triduo:

Los días uno, dos y tres a la seis y treinta de la tarde se celebró solemne triduo con el siguiente programa:

Exposición de S. D. M. estación, Santo Rosario, ejercicio del Triduo, sermón, bendición, reserva y canto del himno a la Virgen Milagrosa.

Ofició el director Espiritual del Colegio, R. P. Urbano Vian, C. M.

Los sermones fueron pronunciados por el elocuente orador sagrado, R. P. Dr. Juan Florencio García, C. M. ilustre hijo de Matanzas, a la cual enaltece con su ciencia y virtud.

Presentó a sus numerosos oyentes a la Medalla Milagrosa como símbolo de la Fe, representada en la Medalla por la Cruz de Salvador; de la Esperanza por el monograma de María, estampada en la Medalla, que es vida y esperanza nuestra como la invocamos en la salve y la Caridad en los Corazones de Jesús y María que se ven en la Medalla Milagrosa rodeados de fuego, símbolo del amor, que es Caridad.

Hace notar que el diseño vino del cielo, pues la misma Virgen María se lo mostró a Sor Catalina Laboure novicia e ntonces de las Hijas de la Caridad y hoy elevada al honor de los altares con el título de Beata.

Hizo de manera maravillosa la correspondiente aplicación a la vida del cristiano de las virtudes de la Fe, Esperanza y la Caridad, sin las cuales nada puede conseguir ni alcanzar para la vida eterna.

Fué muy felicitado el docto y elocuente orador.

Fiesta principal: El sábado cuatro del actual a las nueve y treinta de la mañana celebró misa solemne el P. Urbano Vián, C. M., asistido de los Padres Bruno García y Esteban Barbarín, ambos de la Congregación de la Misión.

Predicó el mismo orador del Triduo, P. Dr. Juan Florencio García, C. M.

Presentó la Medalla Milagrosa como remedio de los males sociales que confronta el mundo.

Contra la incredulidad, la Fe; contra la inmoralidad, la Pureza virginal de María: contra la Desesperación, la Esperanza, que es el áncora salvadora en las tempestades de la vida y contra los egoísmos y odios de los hombres, la Caridad, que los hace hijos de Dios y de su Inmaculada Madre, que El nos legó al pie de la Cruz.

Después felicitó a la visita domiciliaria del Colegio por estos solemnes cultos y por las obras de caridad que lleva a cabo en favor de los pobres.

Por último exhorta a llevar con fe y devoción la Medalla que la Virgen María nos trajo del cielo para merecer su especial protección.

Discurso del Dr. M. Villa en el acto de los graduados

Al serles entregados los respectivos títulos, les dirigió emocionada palabra

El lunes próximo pasado se efectuó en la Escuela de Ingenieros y Arquitectos de la Universidad la entrega de sus correspondientes títulos a los ingenieros y arquitectos recién graduados en el curso que acaba de terminar

El catedrático de estructuras y puentes y presidente de la Sociedad de Ingenieros doctor Miguel Villa Rivera, pronunció un discurso que damos a continuación por la alta significación del mismo, por su prédica de alta moral y elevada comprensión.

Helo aquí:

«Señor Rector y señores Profesores de la Universidad de la Habana, Señoras y señores,

Compañeros recién graduados:

Hace unos pocos años subieron ustedes, por primera vez, la escalinata de nuestra bicentenaria Universidad con la mente plena de ilusiones, en busca del conocimiento que habría de servirles de guía y de instrumento en el futuro ejercicio profesional Escogieron ustedes la carrera de ingeniero o de arquitecto, según las inclinaciones de su temperamento y vocación. Llegaron allí, con la esperanza de recibir la savia fecundante del saber y dedicándose con perseverancia y afán a su logro, se ven ustedes hoy, en posesión de algo más que de un pergamino honroso, tienen ustedes, acumulado en su cerebro, un potencial de energía intelectual que les permitirá, a voluntad, verlo aumentado con el estudio continuado y con la experiencia, o disminuido, si a causa de inercia mental y desaliento, favorecen ustedes las fugas.

En la Universidad sólo pudieron ustedes obtener los conocimientos fundamentales y básicos de la profesión a que se han dedicado, por ser imposible abarcar en el desarrollo de un programa académico el cada día más vasto panorama de la Ciencia y del Arte. Se les ha preparado allí solamente (a un régimen normal de relativa marcha moderada, cual es conveniente para poder llegar lejos), en forma tal de que al ponerse ustedes al servicio y en contacto con las realidades de la vida práctica, puedan, si las circunstancias así lo exigen, acelerar la marcha, llegando a máximos excepcionales, que les permitirán entonces remontarse a todas las altitudes —aunque sólo sea para satisfacer anhelos espirituales— y desde donde divisarán las más altas cimas de las ciencias que fundamentan nuestra técnica.

No desdeñen nunca el estudio de los conocimientos científicos de orden elevado, pues hacerlo equivale a olvidar el noble origen de nuestra profesión. Desde las épocas más remotas, constructores hubo, que no merecían el título de ingenieros hasta que los fenómenos del mundo físico no fueron explicados con teorías matemáticas. Tampoco deberán ustedes desoír las palpitaciones modernas de la aplicación de las ciencias puras, pues esa aplicación, en beneficio y al servicio de la Humanidad, es nuestra principal misión. Hurgando en el pasado y atentos al porvenir, es la situación en que debe encontrárseles siempre, si desean prosperar y lograr éxitos en el ejercicio profesional.

Son ustedes la primera promoción de ingenieros cubanos que al traspasar los umbrales de la práctica profesional se encuentran con dos armas para su lucha en la vida. Una de ellas, igual a la que tenía los que les antecedieron, es, su bagaje intelectual; la otra es, una legislación profesional que, si por circunstancias especiales resulta algo menguada, es lo suficientemente amplia para poder lograr con ella, ventajas positivas que antes no teníamos.

Esta tarde, dos distinguidos compañeros, de larga y sólida experiencia profesional, dirigirán a ustedes palabras de estímulo y advertencia; pero no puedo hablarles, quizás por última vez así en forma colectiva, sin creerme en la cátedra, y por ello, me permito darles un consejo más, consejo sincero, y que no puede ser de otra forma, el que les dé, quien, como yo, ha convivido con ustedes, parte de su vida universitaria, y tengo como orgullo, el haber contribuido, aunque modestamente, a su preparación técnica actual. Mi última lección, si así puedo llamarla, es aconsejarles que si desean alcanzar éxitos en el ejercicio profesional y merecer la confianza y la estimación públicas, tengan siempre listas y preparadas para actuar, ambas armas. El estudio constante; la observación precisa y continuada de lo que acontece en el campo de la práctico profesional; la comunión espiritual con los que les antecedieron en la profesión; un alto concepto y ejercicio de la ética profesional, que ayer en el Aula Magna juraron ustedes guardar, les permitirá ganar con la primera, y la más esencial a mi juicio, de las dos armas, sus duelos con la vida. La aplicación estricta, haciendo respetar los preceptos de la ley actual y los de aquellas, que mejorándola y completándola, se obtengan como legislación profesional en el futuro, serán los otros elementos de defensa que la segunda arma les ofrece para obtener beneficios profesionales en el desempleo de su labor.

Y así, como hace unos pocos años, al subir ustedes la escalinata de la Universidad, por vez primera; repleto de **esperanza** el ánimo, y así como se dedicaron luego durante varios años al estudio, con **fe** en el resultado que habrían de alcanzar; fe que los llevó al logro del codiciado y honroso título de ingeniero o de arquitecto que hoy satisfechos poseen; no esperen que la tercera de la trilogía de virtudes, la **caridad**, venga solicita hacia ustedes, en su bregar con la vida. Estas señoras que dicen deben ser ciegas, a veces no lo son y además resulta poco edificante el depender de la caridad cuando se tiene tanto para dar, como tiene el hombre que ha legado a obtener un título de ingeniero o de arquitecto. Son ustedes los obligados a dar; a dar constantemente; a los suyos, el acervo de su experiencia; y a los demás, el fruto de la aplicación de sus conocimientos profesionales.

Allá en la Universidad, al llegar, una noble y excelsa matrona, sentada y con brazos abiertos les recibió cariñosamente y les ofreció, ubérrima, el fruto de su ciencia preparándoles para la vida; hoy, esta tarde, otra Alma Máter, la Sociedad Cubana de Ingenieros, que no está simbolizada por una estatua, pero sí por su fecunda y austera ejecutoria, les extiende también sus brazos abiertos, esperando verles en su seno, para que trayéndonos la savia vitalizadora de la juventud, nos ayuden en conjunta labor de superación profesional, en beneficio propio y en el de la patria común.

Anuncios Clasificados de Ultima Hora

COMPRAS

17 MUEBLES y PRENDAS

M-2680: COMPRO MUEBLES

Zapatos señora y caballeros. Paga mucho. Muebles, máquinas coser, escribir, baúles, maletas, libros, adornos, divisiones, mamparas. Liquido casas completas, todo lo que usted quiera vender. Dragones 48.

M-2680: COMPRO ROPA

Zapatos señora y caballeros. Paga mucho. Muebles, máquinas coser, escribir, baúles, maletas, libros, adornos, divisiones, mamparas. Liquido casas completas, todo lo que usted quiera vender. Dragones 48.

U-1800: COMPRO MUEBLES

Pianos, máquinas de coser y escribir, objetos de arte, plata, porocelana, bronce, libros antigüedades, neveras, oficina completa, archivos y lámparas. Todo cuanto represente valor. 'El Ras: U-1800.

REPARACIONES

42 MUEBLES y PRENDAS

NEVERAS

Americanas, reconstruídas. Garantizadas, de todos tamaños y precios. Refrigeradores de uso, de todas marcas y precios. **RIONDA: U-3968.** Infanta 5 y medio, entre Desagüe y Benjumeda.

¡Repare a tiempo su nevera!

RIONDA

Esmaltados por calefacción eléctrica. Infanta 52 y medio: U-3968.

VENTAS

48 CASAS

EN LO MEJOR DE LA SIERRA: EStupenda residencia: jardín, portal, sala, hall, 4 cuartos, baño lujoso intercalado, comedor, pantry, cocina, cuarto, baño criados, patio y garage. Costó $11,000. Precio: $6,500: M-1072.

SE ALQUILAN LOS ALTOS DE la casa calle de Sitios letra C entre Oquendo y Franco, sala, recibidor, cuatro habitaciones y baño completo. Informes: Teléfono F-5631.

REPARTO MIRAMAR, :GANGA

Vendemos residencia moderna: $16,000, con facilidades de pago. Situada próxima a la Quinta Avenida. Compuesta de jardín, portal, sala, vestíbulo, hall, 5 cuartos, 2 baños de lujo en colores, gran comedor, cocina y pantry, 2 cuartos y servicios de criados, garage, traspatio. Mide: 1,252 varas de superficie. Informes: Quintana e Hijo, Chacón 23: M-8182.

VEDADO: EN LO MEJOR DE LA calle Paseo, vendemos residencia de una planta. Compuesta de jardín, portal, sala, recibidor, 4 cuartos, baño, comedor, cocina, pantry, garage, cuarto y servicio de criados y patio. Precio: $11,000. Informes: Quintana e Hijo, Chacón 23: M-8182.

ALTURAS DE ALMENDARES:

Vendemos chalet de dos plantas, situado próximo paradero Rivero. Precio: $13,000. Se compone de jardín, portal, sala, gran comedor, vestíbulo, cocina y pantry, garage para dos máquinas, 2 cuartos criados y traspatio. Altos: 4 cuartos, 2 baños en colores y gran terraza. Informes: Quintana e Hijo, Chacón 23: M-8182.

VENDO: $16,000, EDIFICIO 3 PLANtas, calle Animas, cerca del Prado. Cada piso: sala, saleta, 3 habitaciones, comedor. Véalo, es un regalo. Alberto Cuervo, edificio Metropolitana 342: M-2808.

¡POR $600: LUYANO! ¡HORROROSA GANGA!

Casa en Rodríguez, una cuadra ómnibus: portal de 6 por 3, sala grande 6 por 3.50, dos cuartos 4 por 4, comedor, cocina, baño corriente, patio, azotea, mampostería, de citarón techo vigas cedro. Ganga: $600.00 contado y reconocer $1,300 en hipoteca moratoriada, que solo paga $4.33 al mes. Sr. Prado: A-8590 y X-1781.

¡HORROROSA GANGA! ¡CASA LADRILLO, CON 2,520 VARAS! ¡¡$6,500!!

Para el primero que venga, a tres cuadras Ruta 2; otra chica, calle San Nicolás: $1,900; Santos Suárez, la casa más preciosa: $1,800 (traspatio, jardines, rosales), etc. Estas gangas bien merecen dar la carrerita. (Lo espero desde temprano: Tejadillo 17).

VENDO: $15,500 CHALET EN ALTUras de Almendares, Avenida América, de esquina, cerca conde Rivero. Superficie: 1,050 varas. Costó $40,000. Más detalles: Alberto Cuervo, edificio Metropolitana 342: M-2808.

SE VENDE LA CASA, SAN MARIAno 19, casi esquina a Buenavista, a una cuadra de la Calzada, con portal, sala, saleta, 4 cuartos, comedor al fondo y servicios completos, patio y traspatio con árboles frutales. Mide 8 metros de frente y 50 de fondo. Informes en la misma, de 1 a 5 p. m. No corredores.

49 SOLARES

HORRROSA GANGA: VENDO SOLAR 1,250 metros, solar esquina, Estrada Palma y Goicuría, Santos Suárez, una cuadra tranvía y ómnibus. Precio: $2.50 metro. También segrego. Alberto Cuervo, Metropolitana 342: M-2808.

GANGA: LOMA DE CHAPLE, SOLAR de esquina Avenida Chaple y Morell. Mide 466 varas, dos cuadras Calzada Jesús del Monte: $1.75 vara. Marrero, Aguiar 27: M-7774.

NICANOR DEL CAMPO: PARCELAS 10 por 29 y 10 por 36.70 varas, en lo mejor del reparto, a $4.00 vara; reparto Kohly, 18 por 46: $3.50 vara. Fernández, Empedrado 30-B. Telf. M-2525.

VENTAS

49 SOLARES

REPARTO NICANOR: VENDEMOS esquina de brisa, con frente a la doble línea, calle 8 y 9. Mide 23 por 33 varas. Precio: $3.90 vara. Informes: Quintana e Hijo, Chacón 23: M-8182.

51 ESTABLECIMIENTOS

VENDO VIDRIERA DE TABACOS, con quincalla. Hay mucho negocio. La doy al primero que llegue, por tener que cambiar de giro. Informes: San Lázaro y San Francisco, Habana.

BODEGA: VENDO O CAMBIO

Por propiedad, doy vuelto efectivo; bar-café, en $7,500; lechería moderna: $850.00; vidriera tabacos: $1,400; bodega en Calzada: $850.00; fonda, vendiendo $60.00 diarios, en $2,500 y muchos negocios más. Véame, San José y Belascoaín, café, Angel Alvarez.

SE VENDE BARATA, UNA INDUStria, productos de primera necesidad. Marcas, fórmulas y materia primas. Es de fácil manipulación. E. López, edificio Carrero, sexto piso, departamento L. U-2303, de 1 a 3.

53 AUTOMOVILES y ACCESR.

BUICK 1937, TIPO 41

Sedán de cuatro puertas, vestidura de cuero, baúl, gomas nuevas, pintura de fábrica. Garantizado como nuevo. Facilidades. Marina número 2, edificio Carreño: U-3685.

BARATO, VENDO FORD CERRADO del 31, particular, 6 gomas, cuatro puertas, en perfecto estado. Informes: A-6312.

OLDSMOBILE 1936

Sedan de cuatro puertas, a primera oferta se liquida, pintura, mecánica y gomas nuevas, garantizados. Muchas facilidades. Marina 12, edificio Carreño: U-3685.

FORD CONVERTIBLE 1936

Venga y ofrezca y este carro será suyo, garantizado de todo. Muchas facilidades. Marina 2, edificio Carreño: U-3685.

SE VENDE UN PACKARD TURISmo, de 7 pasajeros, en perfectas condiciones, en $250.00. Informes: Industria 8. Telf. M-4047.

56 MUEBLES y PRENDAS

CARPINTERO VENDE UN JUEGO de cuarto a como quieran, por ser dejado en cobro de cuenta. Véalo en Manrique 83, de 2 a 5 p.m.

SUAREZ 34, ENTRE APODACA Y Gloria, casa préstamos «La Sociedad». Teléfono: A-7579: maletas, baúles, lámparas, muebles, trajes, ropas, objetos de adorno, estatuas e infinidad de objetos, se venden a precios baratísimos o se cambian por otros.

REFRIGERADOR GENERAL ELECtric 2 puertas, unidad nueva, de paqueta, una magnífica oportunidad. También otros más pequeños, otras marcas, Rionda, Infanta 52 y medio, entre Desagüe y Benjumeda.

58 LIBROS e IMPRESOS

JUEGO SALA, 6 PIEZAS, RENACImiento; comedor, 12 piezas, con cuero repujado, Renacimiento Español; nevera porcelana, 3 puertas; 2 lámparas de madera, 5 luces. San Carlos letra A., bajos, entre Estrella y Maloja.

62 OBJETOS VARIOS

SE VENDEN: 2 VIDRIERAS DE calle grandes y varias de mostrador un escritorio, mesas y utensilios de tienda ropa y peletería. También instalación alumbrado con 7 bombillos primera. Urge venta. Informes: Teniente Rey 68, teléfono M-8493. Y Cuba Nro. 40, Güira de Melena.

OPORTUNIDAD: SE VENDE UN SIllón «Koken» de porcelana: y un terreno, en Mantilla, ambos muy baratos. Cienfuegos 2, barbería.

SE VENDE UNA CAJA CONTADORA. ¡Ganga! Marca: $99.99. Bernaza 40. Preguntar por Núñez.

Dinero-Hipotecas.

64 OFERTAS

DESEAMOS COLOCAR $6,500 EN primera hipoteca, sobre propiedad en Habana, Vedado o repartos. Tratos directos: Quintana e Hijo, Chacón 23: M-8182.

ENSEÑANZAS

75 PROFESORAS y PROFESORES

RICAHRD COLT, PROFESOR AMEricano, especializado, da clases de inglés. Método que se adapta a lo individual: F-2845. Calle H, número 201, esquina 9.

77 ACADEMIAS

COLEGIOS AMERICANOS

Al alcance de todas las fortunas. Catálago e información gratis. **PROFESOR RICHARDSON American Schools Bureau** Manzana de Gómez núm. 514.

ALQUILERES

80 CASAS de HUESPEDES

GALIANO 111, ALTOS, ENTRE SAN José y Barcelona, amplias habitaciones, baño intercalado y agua caliente. Comida exquisita. Precios reducidos. Casa de moralidad. Telf. M-8857.

ALQUILERES

80 CASAS de HUESPEDES

ELEGANTE CASA DE HUESPEDES, entrada del Vedado, habitaciones amuebladas con todo confort, rodeada terraza, agua caliente, 3 excelentes comidas, calle 17 número 11, esquina N, una cuadra Maine y Línea. Tranvías frente, 5 minutos centro ciudad, garage: F-6956.

82 APARTAMENTOS

PERSEVERANCIA 45, ALTOS, SE alquila un apartamento en la azotea una hermosa sala y una habitación a hombres solos, o matrimonio sin niños ni animales. A-7602

HABANA: EN LO MEJOR DE NEPtuno, de Lealtad a Galiano, vendemos casa dos plantas, con comercio. Precio: $22,000. Otra, de esquina, en Monte: $$35,000. Informes: Quintana e Hijo, Chacón 23: Telf. M-8182.

83 DEPARTAMENTOS

MURALLA 55, ALTOS, ENTRE HAbana y Compostela, alquilo en una hermosa terraza, departamento de dos habitaciones chicas, con lavabo agua caliente, luz y teléfono. Casa de moralidad.

ALQUILO: AMARGURA 7, BAJOS entre Mercaderes y San Ignacio, departamento interior, con dos posesiones, con luz y cocina: $12.00. Aguilera, Mercaderes 27: M-8628: U-6509.

84 HABITACIONES

LUZ Nro. 24, ENTRE COMPOSTELA y Habana, habitaciones acabadas de terminar con lavabos interiores, amplias, frescas y cómodas, se alquilan a personas de absoluta moralidad, precios de situación.

GRAN CASA DE FAMILIA, PRADO 88, con amplias y ventiladas habitaciones, para personas de estricta moralidad, con comida excelente y toda asistencia. Teléfono A-8714.

ALQUILO A SR. SOLO, MAGNIFICA habitación en azotea, con lavabo de agua corriente y servicio independiente. Industria 113, altos, entre San Miguel y Neptuno.

EN RESIDENCIA PARTICULAR, ALquilo una o dos habitaciones, baño intercalado, servicio refinado. Excelente comida. Informes: F-3011.

EN CASA PARTICULAR, NEPTUNO 132, se alquila una habitación con baño, a matrimonio sin niños u hombres solos.

85 NAVES y LOCALES

SE ALQUILA LA PANADERIA «EL Progreso», en Guanajay. Informes: Aramburo 51. Sr. García, o San Rafael 41-C., Habana, Sr. Menéndez.

MAGNIFICO LOCAL AMUEBLADO, teléfono, propio para abogado o comisionista. Situación inmejorable. Verse: 9 a 12 y media, Aguiar 43, bajos, entre Empedrado y Tejadillo.

ANGELES 56, ENTRE MONTE Y COrrales, gran nave para establecimiento. Informes: M. Velasco y Hermano. Manzana de Gómez 314: M-1541.

87 HABANA

SE ALQUILA SEGUNDO PISO: SAla, tres habitaciones, baño completo. Carmen letra I., entre Campanario y Lealtad.

SE ALQUILAN LOS ESPACIOSOS altos de la casa, Virtudes 158-A, entre Oquendo y Soledad: sala, recibidor, tres cuartos muy amplios, comedor al fondo y baño completo. Precio: $34.00. Telf. U-1786. La llave en la misma.

SE ALQUILA: COMPOSTELA 189 bajos, amplia casa. Informes: Telf. A-9225, de 10 a 12 a. m. y de 6 a 7 p. m.

GLORIA 88, ENTRE INDIO Y SAN Nicolás: sala, comedor, 3 cuartos, cocina y baño. Informes: Manzana de Gómez 314. Telf. M-1541.

ALQUILO

En Escobar 177, bajos, bonita casa: sala, 2 cuartos, traspatio, cocina y baño moderno: $23.00. Informes: Sitios y Escobar, bodega.

ANIMAS 15- ENTRE ESCOBAR Y Gervasio, se alquila cuarto piso, con sala, tres habitaciones, baño intercalado, comtdor, cocina y servicio de criados. Servicio continuo de elevador. Renta: $45.00. Llaves el conserje. Informes: Amargura 23: A-1192.

ALQUILO

Casa terminada construir, compuesta de sala, comedor, cuatro cuartos, baño intercalado, cocina y servicio de criados. San Carlos 4, entre Sitios y Peñalver. Informes, en la misma, a todas horas.

SE ALQUILAN LOS BAJOS DE CRISto 47. La llave en los altos.

88 VEDADO

CHALET RENACIMIENTO ESPAñol, 5 habitaciones garage, casa servidumbre etc. $80, 23 Nro. 1511, entre 24 y 26, Vedado. Telf. U-5500

21 NUMEROS 454 Y 456, BAJOS, ENtre E. y F., Vedado, 6 y 7 cuartos, dos baños, garage, cuarto y servicio de criados. Llaves bodega esquina a F. Informan: Telf. U-2381.

VEDADO: B. NUMERO 2, ENTRE Tercera y Quinta. Alquilo frescos y espaciosos bajos. Informes, allí.

VEDADO: EN LA CALLE 13 NUmero 59, entre M. y N., se alquila una casita de jardín, portalü sala y tres habitaciones, con baño, cocina y patio. Precio: $25.00. Puede verse a todas horas. Informes en la misma.

21 NUMERO 261, ENTRE F. Y G., chalet acabado de pintar: 4 habitaciones, 2 baños intercalados, garage, sala, comedor, pantry cocina, cuarto criados. Informes: Telf. FO-1996. Llave en la misma.

21 ENTRE F. Y G.

Altos nuevos, decorados, muy frescos: terraza cubierta, sala, comedor, 4 habitaciones, baño espléndido, cuarto y servicio de criados. Informes: Telfs. M-2037 y F-4407, y bodega esquina.

SE ALQUILA: LINEA 61, ENTRE N. y M., Vedado: jardín, portal, sala, comedor, tres cuartos y demás servicios. Informes: F-5229.

VEDADO: BAÑOS Y 17, EDIFICIO «Menéndez», alquilo un apartamento bajo, muy fresco, con sala, dos cuartos, baño y cocina.

90 MARIANAO y sus REPARTOS

ALQUILO CASA, CON PORTAL, SAla, dos habitaciones, baño intercalado, comedor, hall, cocina, patio y garage. Teléfono: FO-2355. Tercera entre 12 y 14, reparto Almendares.

91 J. DEL MONTE Y LA VIBORA

CORREA 124, ALTOS, ENTRE SAN Indalecio y San Benigno, con terraza, sala, comedor, 3 habitaciones y demás servicios. Informan en la misma: M-7703, de 3 a 5.

ALQUILERES

92 STOS. SUAREZ y MENDOZA

$30 000: DELICIAS 84, BAJOS, ENtre Milagros y Santa Catalina, Víbora: sala, saleta, tres cuartos, dos baños, cocina de gas y carbón y patio. Llaves en la misma: A-9726 e I-6188.

SE SOLICITAN

101 PERDIDAS

PERDIDA: SE GRATIFICARA A LA persona que devuelva una perrita Fox Terrier, blanca, con una mancha negra sobre un ojo. Entiende por «Virulilla», Aguiar y Obrapía, café «Wall Street».

103 CRIADAS y CRIADOS

SE SOLICITA UNA MUCHACHA CON referencias para matrimonio solo para ayudar a la limpieza, lavar alguna ropa y servir la mesa. Sueldo: 15 pesos. Calle 19 esquina a K, Nro. 158, Vedado.

SOLICITO MUCHACHA JOVEN, ESpañola, para todo servicio de corta familia. Dormir en la colocación. Sueldo: $16.00. Estrella 6, altos, izquierda. Se piden referencias.

SOLICITO SIRVIENTA JOVEN Y aseada, para cocinar y limpiar, para cuatro de familia. Sueldo: 10.00. Infanta 10, entre Neptuno y Concordia.

EN 17 NUMERO 509, ENTRE D. Y. E, Vedado, se solicita joven española, para criada de mano. Sueldo: $15.00. Tiene que tener referencias.

104 COCINERAS y COCINEROS

SE SOLICITA COCINERA ESPAÑOla repostera para matrimonio solo que sea limpia y cumplidora, dormir casa, sueldo: veinte pesos o veinticinco si lava ropa. Telf. FO-2497.

SE SOLICITA UNA CRIADA PARA cocinar y limpiar en casa de matrimonio solo. Deberá tener referencias y dormir en la colocación. Sueldo: $10.00. Calle 6 número 357, entre 15 y 17, Vedado, de 10 de la mañana en adelante.

SE SOLICITA UNA ESPAÑOLA, DE mediana edad, para cocinar. Que duerma en la colocacin. Sueldo: 12 pesos y uniformes. Oficios número 17, altos del almacén.

110 LAVANDERAS

SE SOLICITA UNA MUCHACHA DE color, para lavar, planchar y limpiar una habitación y cuidar unos niños. Quedarse fuera. Sueldo: $7.00, Consulado 60, bajos.

114 AGENTES Y VENDEDORES

SOLICITO PERSONA RESPONSAble, bien portada, que conozca propaganda, para visitar propietarios. Buena retribución si es apto. Sr. Matamoros, Tejadillo 32, altos, de 9 a 12.

SE NECESITAN VENDEDARES Y vendedoras especializados en ventas a particulares, en Infanta número 72, esquina a Jesús Peregrino, de 9 a 11 a. m. Preguntar por el Sr. Herrera.

117 SOLICITUDES VARIAS

MANICURE: SE NECESITA UNA experta que tenga personalidad, preferible hable inglés. Barbería Hotel plaza.

SE SOLICITA MANICURE QUE HAble inglés. Casa Inez, Prado 44.

SE OFRECEN

118 CRIADAS y CRIADOS

SE OFRECE JOVEN DE COLOR INglesa para cuartos, tiene referencias. I-6676.

SE DESEA COLOCAR UNA JOVEN española de criada de cuartos o de mano o de manejadora se prefiere el Vedado o repartos, Telf. FO-7006.

SE DESEA COLOCAR UNA JOVEN española, de criada de mano o manejadora. Tiene buenas referencias. Informes: Sitios 98. Telf. A-9786.

SE DESEA COLOCAR UN JOVEN español, de criado de mano o de otro trabajo, sabe servir a la rusa. Tiene referencias. Telf. A5-0262.

SE DESEA COLOCAR UNA ESPAÑOla, para criada de mano. Tiene referencias. Informes: Luis Estévez número 369.

SE OFRECE CRIADO JOVEN ESpañol, sirve bien a la rusa y hace cocktails. Sale al campo y entiende de jardín. Tiene buenas referencias, sin grandes pretensiones. Telf. A-9062

SE ALQUILA UNA JOVEN ESPAÑOla, para cuartos o criada de mano, es ordena, seria y le gustan los niños. Tiene referencias y sabe cumplir con su obligación. Telf. M-9683.

SE DESEA COLOCAR UNA JOVEN española, para criada de mano o de cuartos, o cocinar y limpiar siendo matrimonio solo. Desea casa de moralidad y no le importa ir a los repartos. Tiene referencias. Telf. M-4632.

SE DESEA COLOCAR UNA CRIADA de color, sabe su oficio y desea casa de moralidad. También se coloca para manejar. Informes: F-7261.

SE OFRECE UNA MUCHACHA PAra coser y ayudar a limpiar, o para manejar, en una buena casa. Llame: FO-3207.

SE DESEA COLOCAR UNA BUENA criada, mestiza. Va a repartos, duerme en la colocación y sabe su obligación. Informes: A-7740.

SE DESEA COLOCAR UN CRIADO español, sirve a la rusa. No tiene pretensiones. Informes: M-4167.

SE DESEA COLOCAR UN CRIADO joven, español, acostumbrado al servicio de comedor, u otro trabajo. Informes: A-6930.

SE OFRECE UNA BUENA CRIADA de mano, con magníficas referencias. También se coloca de manejadora. Informes: Herrera: F-3019. Quinta y 10, Vedado.

SE DESEA COLOCAR UNA ESPAñola, para criada de mano, o para cuartos. Tiene referencias: U-7094.

BUEN CRIADO DE MANO, JOVEN, español, desea colocarse, es muy trabajador y muy práctico en todo cumplimiento. Tiene muy buenas recomendaciones de donde ha trabajado tres años. Sabe servir bien la mesa a la rusa y ha estado con muy buenas familias. Está acostumbrado en todo en esmerado servicio. Informes: Telf. M-1294.

SE DESEA COLOCAR UNA MUCHAcha para criada de cuartos o criada de mano, no mucha familia. Tiene buenas referencias. No moleste por poco dinero. Llame: Telf. FO-3312.

SE DESEA COLOCAR UNA JOVEN española, paóra habitaciones y coser. Tiene muy buenas referencias. Telf. F-3129.

119 COCINERAS y COCINEROS

SUPERIOR COCINERA DE COLOR inglesa repostera excelente, ofrece sus servicios a familia cubana o extranjera, buenas referencias, aseo, gusto, atiende sus obligaciones. Teléfono F-2600

SE DESEA COLOCAR UNA ESPAñola para cocinar o para corta familia para todo ,prefiere el Vedado. Teléfono F-3213.

SE DESEA COLOCAR UNA SEÑORA de color, para cocinar. Entiende de repostería. Telf. U-2667.

SE DESEA COLOCAR UNA COCINEra de color sabe cumplir con su deber y sabe hacer plaza. No le importa hacer poca limpieza si es corta familia. Tiene referencias y también se coloca de criada. Informan: Telf. F-7261.

SE OFRECEN

119 COCINERAS y COCINEROS

SE OFRECE MUY BUENA COCINEra de color sólo cocinar, va a repartos, hace dulces, otra criada fina o manejadora tienen referencias. Tel. M-7122

SE DESEA COLOCAR UNA ESPAñola entendida en el trabajo, para limpiar y cocinar. sabe servir la mesa a la rusa. Informes: Salud 158. Telf. U-5706, después de las 8.

SE DESEA COLOCAR UNE ESPAÑOla para cocinar y limpiar, o criada de mano. Tiene referencias: F-6242.

SE DESEA COLOCAR UNA BUENA cocinera, con magníficas referencias y entiende de repostería. Informes: Herrera: F-3019, Quinta y 10, Vedado.

SE DESEA COLOCAR UN COCINERO español, en casa particular, cocina criolla y española y repostería. No le importa ir a los repartos o al interior, pues es hombre solo. Telf. M-6894.

SE OFRECE PARA CASA PARTICUlar, excelente cocinera. Informes: Juana Peralta: I-3189.

SE DESEA COLOCAR UNA SEÑORA española, de mediana edad, para cocinar y entiende de repostería. Tiene referencias de las casas que trabajó. Informes: FO-2750.

SE DESEA COLOCAR UNA JOVEN española de cocinera, sabe cocinar bien; siendo corta familia, no le importa hacer alguna limpieza. Tiene referencias. Informes: Reina 14. Telf. M-5287.

124 LAVANDERAS-LAVANDEROS

SE DESEA COLOCAR UNA INGLEsa, buena lavandera, con referencias, para casa americana o del país, lava en la casa o fuera. No duerme en la colocación: FO-1077.

125 CHOFERES

SE DESEA COLOCAR CHAUFFEUR español con muchos años práctica y con buenas referencias en casa particular, entiende de mecánica. Informan teléfono U-6707

PROFESIONALES

1 ABOGADOS Y NOTARIOS.

DIVORCIOS

Muy rápidos, en plazos cómodos, cubanos y extranjeros, matrimonios y ciudadanías. Obrapía 17. Dr. Angel Fernández.

BUFETE ARDAVIN

Zulueta 36 D, Teléfonos A-7789 y F-4152. Perito Mercantil y Agrimensor del Centro Asturiano, Contabilidades. Asuntos Judiciales. Marcas y Patentes, Marcas de Ganado, Licencia de Armas. Seguros en General.

BUFETE DR. LUIS DE FERIA. — Divorcios, Herencias, Contratos, Juicios, rendición de cuentas, accidentes Trabajo. Se anticipan gastos, Ciudadanías, Causas Criminales, Cuba No. 48 teléfono A-6939

2 PROCURADORES

ME HAGO CARGO DE DEMANDAS, divorcios rápidos, matrimonio notarial, cartas ciudadanía, pasaportes, declaratoria herederos, etc. Véame, anticipo gastos. Bufete Alberto Cuervo, edificio Metropolitana 342, O-Reilly y Aguacate: M-2808.

3 DRES. en MEDICINA.

DR. ANTONIO PITA

Enfermedades Nerviosas Y Endocrinas.

Contando con un bien montado instituto de Fisioterapia. Tratamiento efectivo de la neurastenia, impotencia, frigidez sexual, enfermedades crónicas y glandulades, etc. Novísimo método de estimulación Vago-Simpática. No visita ni da consulta por correo. Consulta previamente concedida: $10.00. Consultas de 2 a 4 p. m. $2.00. San Lázaro 45 a una cuadra de Prado y Malecón. Telf. A-9292.

DR. ROSAL

Sistema nervioso, Corazón, Medicina Interna. Consulta diaria de 4 a 6. San Miguel 117 (bajos) entre Gervasio y Escobar. Teléfono U-2342.

DR. J. R. ALVAREZ

HERNISTA

Ex Director de «La Benéfica», del «Centro Gallego»

Edificio "América"

Jovella resquina a N.

Telfs. U-5400 y FO-1361

Cura radical de la Hernia sin recurrir a operación, ni al uso permanente del braguero Desprovista de peligro, dolor y complicaciones de todo género. El paciente puede continuar sus ocupaciones habituales.

Consultas, turno fijo

Dra. Amparo Sobral de Ledón

Médico cirujano. Partos y enfermedades de señoras. San Rafael No. 152-D., altos, esquina a Oquendo. Teléfono U-3687.

DR. J. B. RUIZ

Ex especialista del Centro Gallego, de los hospitales de Filadelfia y New York. Especialista vías urinarias, venéreo, sífilis y trastornos sexual etc. Uretroscopía y Cistoscopía. Consultas de 1 a 3. Trocadero 35.

DR. AVENDAÑO FABRE

MEDICINA INTERNA PSICOTERAPIA CLINICA

Consultas gratis para pobres, de 7 a 9, días hábiles. Pagadas, de 2 a 5 p. m., Jovellar 12, esquina a San Francisco. Habana.

POLICLINICA INTERNACIONAL

Director: Dr. David Cabarrocas

San Miguel número 130, letra B. Consultas de 9 a 10 a.m. y de 3 a 7 p. m. Excepto sábados y domingos, por turno: de $0.50, $1.00, $2.00, $3.00, $4.00 y $5.00. Consultando se primero los de más precios Tratamiento especial: Tuberculosis, Asma, Bronquitis, Reumatismo, Diabetes, Sífilis Blenorragia, Pielitis, Nefritis, Ictericia, Dispepsia, Vómitos incoercibles del embarazo con raspado o cura, Neurastenia, Ulcera del Estómago, Anemia, Disentería, Paludismo, Apendicitis. A los pobres se les consulta gratis presentando este anuncio.

DR. FRANCISCO J. DE VELASCO

Corazón, Pulmones, Estómago e Intestinos.

DR. RUBEN DE VELASCO

Corazón, pulmones, enfermedades de los niños. Consultas de 1 a 3, días laborables. Horas especiales, previo aviso. Salud 34. Telf. M-6068.

DR. ALFREDO COMAS

Especialista del Instituto del Cáncer. Enfermedades venéreas, sífilis, impotencia, afecciones de señoras, tumores del útero y pechos. Aplicaciones del Radium. Horas: de 2 a 5. Telf. M-7728, San Nicolás 70, Habana.

DR. JOSE ALFONSO

Ex especialista del Centro Asturiano: ojos, garganta, nariz y oídos. Consultas mutualizables, de 10 a 12 y de 4 a 5: $1.00; de 2 a 4: $3.00. Turno fijo: $5.00. Operaciones módicas. Monte 386, Telf. M-2330.

M.E.C.D. 2016

PROFESIONALES

DRES. en MEDICINA.

3 **MEDICOS ESPECIALISTAS**

LAMPARILLA 41, ENTRE AGUACATE Y COMPOSTELA: A-7143

Cirujanos, parteros, OCULISTAS, dentistas y comadronas. ALMORRANAS CURADAS RADICALMENTE SIN OPERACION. Impotencia, blenorragia, asma y demás enfermedades. CLINICA Y LABORATORIOS INCORPORADOS

Reconocimientos $1.00
Consultas 0.50
Extracciones 0.50

Trabajados dentales garantizados. CIRUGIA PLASTICA, OBESIDAD DELGADEZ, TATUAJES, BERRUGAS, SENOS, forúnculos, manchas y otros defectos, quitados y corregidos. ATENCIONES: DE 2 A 7 P. M. DIAS FESTIVOS: DE 10 A 12 A. M. GABINETE: LAMPARILLA No. 41.

VIAS URINARIAS

(EXCLUSIVAMENTE)

Enfermedades de los riñones, vejiga, próstata, testículos, gonorrea y sus complicaciones. Cura radical de la **hipertrofia prostática y estrechez uretral sin operación.** Impotencia en todas sus formas. Generandi Goeunsdi. Espermatorrea, Debilidad sexual etc. Consultas y reconocimientos gratis: 4 p. m. a 7 p. m. Consulado 39, altos primer piso entre Genios y Refugio.

DR. ARMANDO CRUCET

Cirujano dental y oral de la facultad de Pennsylvania y del Garestson Hospital of Oral Sugery. Ex profesor de la Moffit Porcelain Dental School de Filadelfia.

Tratamiento médico quirúrgico de la piorrea alveolar, dentaduras de porcelana, cordales impactados, Rayos X. diaterma, electro coagulación. Infrarojo. Alta freuencia. Rayos Violeta. **Consultas por hora fija.** Paseo núm. 17, entre Línea y Calzada, Vedado. Telf. F-5153.

INSTITUTO DEL VIEJO

NEPTUNO 120

Especializado en el tratamiento de enfermos de más de 40 años. Servicio permanente. Laboratorio. Visitas domiciliarias. Curaciones. Consultas. Electricidad médica. Farmacia, Especialistas. Clínica. CUOTA MENSUAL $1.50 Obsequiamos el primer recibo.

GABINETE UROLOGICO ALEMAN VIAS URINARIAS

Consultas gratis, de 7 a. m. a 7 p.m. y de 4.30 a 9. Consultas especiales, de 1 a 7 p.m. Jesús del Monte 135, bajos, frente a la Quinta de Dependientes. Tratamientos modernos, con vacunas alemanas para curar la Gonorrea en 15 días, sean crónicas o mal curadas. Garantizamos que no quedan recogidas. Facilidades de pago. Impotencia y debilidad sexual, piel y sífilis.

DR. OCTAVIO RIVERO

Asma, tuberculosis, enfermedades pulmonares y alérgicas. (Coriza, urticaria),

Ex asistente Servicio del profesor Sayé, (Barcelona; ex jefe clínico Dispensario Antituberculoso Municipal. Consultas: lunes, miércoles y viernes, 12 a 2 p. m. Hora fija, previo aviso. Campanario 43. M-6258.

5 DENTISTAS.

DR. J. M. GATELL

CIRUJANO DENTISTA
Calle Habana núm. 98, entre Obispo y Obrapía.

Especialista en extracciones, puentes, coronas de oro y platino y dentaduras postizas. Arreglo de puentes y planchas en el día. A los clientes que lo deseen los termino en 24 horas. Facilidades de pago. Consultas de 8 a 8. Telf. A-8335.

DR. ALFREDO CARNOT

Cirujano Dentista. —Teniente Rey esquina a Mercaderes, altos. Teléfono: A-9310. Consultas diarias de 8 a.m. a 7 p.m.

6 COMADRONAS.

CONSUELO RUDA

Comadrona, ex interna de la casa de salud «La Balear». Muchos años de práctica. Consultas gratis. Belascoaín 74, altos, esquina a Jesús Peregrino. Telf. U-5824.

COMPRAS

9 CASAS.

COMPRO UNA CASA, DE DOS O tres plantas, en La Habana, que sea moderna y no muy grande. Informes: San Lázaro 195, altos: A-9173.

COMPRAMOS CASAS QUE NO EXcedan de $3,000, en La Habana. No intervención de corredores. Alvarez y Guigou, Espada 97, altos: U-5245.

COMPRO CASA DE 3 PLANTAS FAbricación moderna, de Reina al mar y de Belascoaín al Parque, trato directo, admito proposiciones por escrito. Sr. Antonio Alvarez, Amistad 130, altos.

COMPRO UNA CASA EN LA CALZAda 10 de Octubre de una sola planta, lo mismo si es antigua para reformar, trato directo. Gil teléfono I-6081

COMPRAMOS CASAS EN HABANA, Víbora y repartos, por encargo de clientes nuestros. Informes: O-Reilly 11, departamento 407: M-1072.

10 SOLARES.

COMPRO TERRENO POR ZANJA; compro casas chicas y grandes; compro créditos hipotecarios. Doy y tomo dinero en hipoteca. Compro y vendo solares. Obrapía 33. Andrés Pérez.

15 MAQUINARIAS.

COMPRO PLANTA 32 VOLTS. DEseo adquirir una planta de 32 volts con o sin baterías que esté en buen estado. Dirigirse con detalles de capacidad y clase de fabricante al señor Abello. Tejadillo 36, altos.

17 MUEBLES y PRENDAS

A-6620: COMPRO MUEBLES

Juegos de cuarto, comedor, sala, piezas sueltas, neveras, refrigeradores, máquinas de coser y escribir, muebles de oficina, radios y equipajes. Liquido casas de huéspedes 'La Moderna», Salud 3, altos. A-6620.

COMPRAS

17 MUEBLES y PRENDAS

U-6970: COMPRO MUEBLES, OBJEtos de arte, vajillas de porcelanas y plata, máquinas coser, escribir, pianos, pianolas, todo lo que tenga por vender. Operación rápida. Dinero en Mano. U-6970.

M-7084 —COMPRO MUEBLES, MAquinas coser, escribir, objetos arte, lámparas, pianos, porcelanas, libros, cuadros, alfombras, vajillas, diccionarios, baúles, maletas, antigüedades, neveras ropa. Acudo enseguida. Telf. M-7084

U-3637: COMPRO MUEBLES, PIANO máquinas de coser y escribir, burós, objetos de arte, lámparas, porcelanas, antigüedades, efectos eléctricos, alfombras, plata, cuadros. Pago bien acudo enseguida. «Varadero». Telf. U-3637.

COMPRO: ORO, PLATA, PLATINO Y prendas rotas. Pago muy bien y en el acto. Reserva en las operaciones. «La Nacional», Villegas número 93, entre Teniente Rey y Amargura. Telf. A-9915.

COMPRAMOS

Máquinas de coser, escribir, archivos, pianos, tapices, alfombras, objetos de arte, baúles, maletas, porcelanas, antigüedades, plata, adornos finos y bronces. **Teléfono: A-9640. La Segunda Imperial**, Corrales 187, esquina a Figuras. Atención rápida, tasación alta.

U-3322

ALQUILO Y COMPRO camas operados, sillas inválido, muebles de Clínicas, toda clase de aparatos médicos dentales. Casa Fernández, Neptuno 161 entre Escobar y Gervasio.

Compro M-9136

Muebles, máquinas de coser y escribir, contadoras, vidrieras, equipajes, lámparas, radios, neveras y objetos de arte.

MUEBLES DE OFICINA EN GENERAL

Archivos metálicos, cajas de hierro, divisiones, mamparas, cafés, fondas, barbería, molinos de café. Compre todo. Avise a esta casa. Tenemos gran surtido. Háganos una visita.

M-9136

U-2530

COMPRO MUEBLES

De todas clases: objetos de arte, lámparas, adornos finos, etc.

PIANOS

Verticales y cuarto de cola, máquinas de coser y escribir, libros, vajillas, bandejas de plata, etc. Pago bien. Negocio rápido: U-2530.

U-5154: COMPRO MUEBLES

De todas clases. Pagamos más que nadie. También vendemos y cambiamos muebles y prendas. No venda sin antes hacer una llamada a Díaz y Chao. U-5154, Neptuno 197 y 200, esquina a Lucena.

A-9003: COMPRO MUEBLES

LIQUIDO CASAS COMPLETAS

Objetos de arte, antigüedades, libros, vajillas, máquinas de coser y escribir, burós, etc., pianos, adornos de plata, porcelana y bronce. De oficina, todo. Operación rápida. Casa Núñez.

COMPRAMOS JOYAS

Antiguas y modernas, con brillantes, zafiros, rubíes y esmeraldas finas, oro, platino, plata y enchapes hasta en pedazos. Objetos de plata, bandejas, juegos de café cubiertería u otros artículos. Rosarios de oro y plata, con cuentas de perlas, coral, amatistas, etc. Pagamos bien. Vamos a domicilio.

CARBALLAL Y HERMANOS,

San Rafael 138, entre Gervasio y Belascoaín. Telf. U-5744.

A-7795: CONPRO MUEBLES

De todas clases. Pagamos más que nadie. También vendemos, cambiamos y alquilamos. No venda sin antes hacer una llamada: A-7795. Vamos en el acto. «La Honradez», Máximo Gómez núm. 85.

U-1488: COMPRO MAQUINAS

De coser y escribir, pianos, radios, lámparas, vajillas, bojetos de Arte, adornos, figuras de bronce, mármol, estatuas, neveras, relojes, muebles. Todo lo que venda. Negocio rápido: U-1488.

19 LIBROS e IMPRESOS.

NECESITO LIBROS DE TODAS CLAses, compro cualquier cantidad. Llame al teléfono M-9017, voy inmediatamente, Librería «Venecia», Obispo 82, casi esquina a Villegas, frente al café. M-9017

COMPRO LIBROS DE TODAS CLAses y en todas cantidades. Pago bien. Voy a domicilio. Diríjase a José Mari, librería La Escuela en Monte y Egido.

NO REGALE SUS LIBROS ANTIguos, a librerías de viejo. La librería **ALBELA**, se los compra, pagándole más que nadie. Belascoaín casi esquina a San Rafael. Telf. U-5783

21 INSTRUMENTOS de MUSICA.

COMPRO PIANO DE BUENA MARca, en perfectas condiciones, por precio razonable. Informes: Teléfono XO-1234.

Arrendamientos.

A-1 FINCAS RUSTICAS-URBANAS

ARRIENDO GRAN BAR-CAFE, EN lo más céntrico de La Habana; arriendo gran hotel; solicito socio para gran cine; otro, para hotel; otro, para gran café-barra; otro, para bodega; otro, para fábrica de embutidos; otro, para fábrica de manteca. Prado y Dragones, café: M-4739. Yáñez.

SE SOLICITA PARA ARRIENDO una finca de buena tierra colorada, no menos de 1 caballería de extensión, que tenga agua abundante, y no más de 30 kms. de distancia de la Habana. Avisar personalmente al Jardín «La Isla», 23, entre 10 y 12, Vedado.

VENDO CONTRATO POR 8 AÑOS, casa con veinte y ocho habitaciones y cinco accesorias, todas vista a la calle. Alquiler: $130.00. Se puede sacar renta más de $300.00 mensuales. Precio: $3,000. Otra, 36 habitaciones, contrato 3 años. Alquiler: $150.00, renta $400.00. Precio: $3,800. A. Solís, Compostela 50, entre Obispo y Obrapía: M-2751.

REPARACIONES

42 MUEBLES y PRENDAS

REPARACIONES DE MUEBLES

CASA «CORO»

Barnizamos toda clase de muebles. Combinaciones de maderas, chapas y tapicería. Especialidad en colores. Limpieza de muebles a domicilio. Estrella 27, entre Aguila y Angeles. **Teléfono: M-2127.**

REPARACIONES

42 MUEBLES y PRENDAS

EXPERTOS TAPICEROS

U-6211 BARNIZADORES U-6211

Unicos en su clase capaz de satisfacer el más refinado gusto. ¿Necesitan barnizar sus muebles? ¿Necesitan tapizarlos? Pues cualquier arreglo que necesiten, yo me comprometo a muy bajo costo, dejárselo a su entera satisfacción. Todos mis trabajos son garantizados. Uso pintura «Duco». Especialidad en mimbres. Su casa, Gervasio 97-A, bajos, entre Zanja y San José, o llame hoy al U-6211 y pasaré por su casa, sin costo alguno. Porto y Rodríguez. Nuestros trabajos son exclusivamente a familias particulares.

POR MUY POCO DINERO DEJO SUS muebles como nuevos. Construyo reforma, barnizo y arreglo. Especialidad en barniz a muñeca. Salud 104, entre Belascoaín y Santiago.

GRAN TALLER DE TAPICERIA

¿Quiere usted hacerse, con poco dinero, de un juego estilo inglés? Pase por el taller de tapicería de Martínez, Rayo 43. Tapice sus muebles con telas importadas, a precios económicos. También doramos, barnizamos y reformamos toda clase de muebles. Trabajos garantizados: M-7872.

BARNIZADOS, TAPIZADOS

U-3866. CAMBIE EL ASPECTO

Del Hogar tapizando y barnizando todo su mobiliario. Trasforme sus muebles, en modernos, ahorrándose por este medio el hacer grandes desembolsos. Esmaltamos a máquina. Especialidad en mimbre, garantía absoluta, precios módicos. **SAN RAFAEL 95, entre Gervasio y Escobar.—RODRIGUEZ Y BLANCO.**

RAMOS & RAMOS

BARNIZADORES-TAPICEROS

Barnizados, encerados, limpieza de muebles, etc. Trabajos de tapicería. Talleres: San Miguel número 262-A. Telf. U-5250. **¡Utilice nuestros servicios garantizados!**

TALLERES DE TAPICERIA Y PINTURAS

finas de la mueblería García Espinosa. No pague su trabajo más que una sola vez. Mándelos a un taller de garantía, mejor trabajo y mejores precios, porque somos obreros directores y propietarios. San Rafael entre Aramburo y Soledad. Telf. U-1424. Nota: Hágase de un livingroom de brazos forrados de estilo clásicos o brazos de madera modernista. Aproveche ganga del que construye a sus manos.

REPARAMOS SUS MUEBLES, POR poco dinero, dejándolos nuevos. Casa Pardo: U-5761. Los modernizamos, barnizamos a muñeca y esmaltamos «Duco». Pinturas mimbres a vapor y neveras. Tapicería en general. Azogamos espejos. Trabajos garantizados, San Rafael número 130.

VENTAS

48 CASAS

LA SIERRA

$3.000 DE CONTADO Y

$3.500 al 7 por 100 por 3 años, residencia, compuesto de jardín, portal, sala, hall central, 4 habitaciones, baño intercalado, comedor al fondo, cocina, cuarto y servicio de criados, garage, traspatio, aera de sombra. Citarón, monolítica, un regalo. P. de la Cuesta A-8697 y FO-2869.

CERCA DE LA UNIVERSIDAD SE vende la casa de una planta Mazón Nro. 30 con garage, cuatro cuartos, tres baños, dos patios, toda de citarón y techos monolíticos. Propia para familia de gusto. Informan en la misma. No corredores.

SE VENDE EN AMPLIACION DE ALmendares Avenida 10 entre la calle 12 y 13 una casa chica moderna con todas las comodidades, habitaciones amplias.

VENDO GANGAS COLOSALES. TENgo casas en la Habana y sus barrios con una renta mensual desde el 10 por 100 al 20 por 100 anual, sólo por pocos días. Cambio una bodega buena y bien situada por propiedad libre de gravamen. También tengo fincas rústicas como gangas. Cantina Centro Gallego de 4 a 8 p.m. Manolo.

BONITA CASA, VEDADO

En la mejor calle, moderna, brisa; jardín, portal, sala, 4 cuartos, 2 saletas, hall, baño completo, cuarto y servicio criados, garage y patios: $4,500 y reconocer $5.000, o cancelo, sin intervención. Lealtad 143, altos.

VENDO: JESUS DEL MONTE, REGIA casa moderna: sala, saleta, gabinete, 5 cuartos, comedor, baño, cocina, lavadero, doble servicio, patio y traspatio. Costó $14,000. Se da en $4,700. Informes: Vallongo, Belascoaín 641.

UNA DE DOS PLANTAS, PROXIMO al Mercado: sala, comedor, 2 cuartos, baño y demás servicios: $4,500. Una, en la calle Rodríguez: sala, portal, 3 cuartos, comedor, baño, etc., 3,200 pesos. Informes: Vallongo Belascoaín núm. 641.

SE VENDE LA CASA ESTILO CHAlet en el Reparto Santos Suárez muy cerca de la línea del tranvía, portal, jardín al costado, sala, comedor, hall, 3 cuartos, bajos: cocina, baño completo, servicio y entrada de criados, 2 cuartos grandes altos, ventana y cristales alrededor de la casa. Precio: $4.700. No corredores. Informan teléfono I-6793 de 9 a.m. a 2 p.m.

VENDO MIS CASAS BARATAS: VEdado, Calzada y 4, dos plantas: 17,000 pesos; Almendares, Línea: $5.500; calle E., $4,500; Ampliación, chalecito: $2,900. Informes: FO-1097, de 1 a 5.

HABANA: SAN LAZARO, MAGNIFIco edificio cuatro plantas, rentando $200.00, en $25,000. Cada piso, una vivienda completa. Informes: San Lázaro 195, altos: A-9173.

¿BUSCA NEGOCIOS? TENGO LOS MEJORES BENJAMIN GARCIA: M-4461

Vendo ocho casas y una esquina: $8,600; vendo esquina, con comercio, 2 plantas, renta $80.00, en $7,000; vendo casa en Infanta, 3 plantas: $9,000. Ganga. Compro y vendo toda clase de negocios. Vendo edificio: $150,000. Renta 1,500 pesos, en Calzada de la Reina. Informes: Benjamín García, Galiano 125, café: M-4461.

NEGOCIO DEL AÑO

Vendo 6 casas y una cuartería, renta $160.00, en $9,000; y 4 casas, renta $80.00, en $5,500; vendo casa, 2 plantas, renta $90.00, en $8,000, se cambia por bodega, dando o tomando diferencia. Informes: Benjamín García, Galiano 125, café: M-4461.

VENDO EN SANTOS SUAREZ, A UNA CUADRA DE LA CALZADA

Bonita casa madera: portal, sala, comedor, 4 cuartos, patio grande, piso mosaico, baño moderno y servicios. Si la ve la compra seguro, por el punto que ocupa. El terreno lo vale: 7 por 30: $2,200. Monte y Zuelueta, café «Internacional». Pérez, de 2 a 5.

VENTAS

48 CASAS

SANTOS SUAREZ. MANPOSTERIA, Monolítica, sala, dos cuartos, baño, cocina y comedor, $2.150 y un bungalow en perfecto estado con facilidades de pago, si lo desean. Propietario: Iravedra, Telf. I-7377

REPARTO AMPLIACION DE ALMENDARES

En lo mejor de Ampliación. Casa moderna de citarón, compuesta de jardín, portal, sala, hall, tres habitaciones, baño intercalado, comedor, cocina, un cuarto alto con su servicio y garage: $6,200. Lissarrague: M-6591, Manzana de Gómez 562.

CHALET MODELO FUENTES Y E., ALMENDARES

LO MAS MODERNO DEL REPARTO

Livingroom con bar, comedor, biblioteca, portal, tres grandes terrazas, cuatro cuartos, closets, lujoso baño en color, cocina en nicho, pantry, garage, cuarto de criados con sus servicios, jardín japonés, patio con lavadero. Véala a cualquier hora.

PRECIO MUY REDUCIDO
M- 2863

VIBORA: VENDO MAGNIFICA CASA con 5 cuartos, demás comodidades. Precio: $5,000. Informes: San Lázaro 195, altos: A-9173.

VENDO EN EL VEDADO, EDIFICIO con 4 casas al frente, con varias habitaciones al fondo: renta 180 pesos. Precio: $22.000. Obrapía 33, entre Cuba y Aguiar. Andrés Pérez.

VENDO EN SANTA CLARA, CASA de 2 plantas en $8.500. Casa en Jesús María, 2 plantas, $8.500. Otra en el Santo, 9 habitaciones, $2.500. Otra en Santos(Suárez, 2 habitaciones, $2.200. Obrapía 33. Andrés Pérez.

VENDO CASA EN SAN MIGUEL Y Amistad, para fabricar, 710x24, en $12.000. Otra en Aguila y Trocadero, 9x39, total 390 varas. Precio: $9.000. Buena para comercio. Obrapía 33. Bolsa. Andrés Pérez.

VENDO CASA EN LOS PINOS, DE 2 cuerpos, sirve para dos matrimonios 597 varas de terreno. Precio: $800. Cuba y Obrapía. Café «Cervantes». Andrés Pérez.

CONCEPCION Y GENERAL LEE, SE venden sin estrenar, casitas, techos monolíticos; jardín, portal, sala, comedor, dos cuartos, baño intercalado, cocina agua caliente, lavadero, lugar para guardar máquinas. Puede verse a todas horas. Muy barata. Ruta 22 y tran-bús V-1. M-2863.

BOLETIN DEL DIA

PEDRO DE LA CUESTA

INVERSIONES

VEDADO

$4.500

Paseo entre 27 y 29 a la brisa jardín, portal, sala, comedor, 3 habitaciones, baño intercalado, cocina, cuarto y servicios de criados, garage, cuarto alto con servicios, patio. Resto de $6,000 hipoteca moratoriada. Pedro de la Cuesta, A-8697 y FO-2419.

VEDADO

$22.000

A una cuadra de 23, y cerca de L. moderna, a la brisa, jardín, portal, sala, recibidor, biblioteca, hall central, dos cuartos a cada lado, con dos baños intercalados, comedor al fondo, espléndida terraza, cocina y pantry, cuarto y servicio de criados, garage para dos máquinas, gran traspatio. Pedro de la Cuesta, A-8697

REPARTO ALMENDARES

$4.200

Chalecito, moderno, jardín, portal, sala, comedor, dos habitaciones, con baño intercalado, y una habitación alta, con su baño, cocina, patio y garage, techos monolíticos, situación ideal, un regalo. Pedro de la Cuesta, A-8697 y FO-2419.

CALLE E, ALMENDARES

8 CASAS

Modernas, de una y dos plantas, desde $5.000, hasta $10,000 compuestas de jardín, portal, sala, tres habitaciones, baños intercalados, comedor, cocina, pantry, cuarto y servicios de criados, garage y patio, todas de citarón y monolíticas. P. de la Cuesta, A-8697

NICANOR DEL CAMPO

$10,500

En la gran calle 6 a una cuadra de la Calzada de Columbia, precioso chalet, fabricado por Max Borges, compuesto de jardín portal, sala, comedor, cocina, pantry, cuarto y servicios de criados, terrazas, patio y traspatio, garage al frente. En los entresuelos, gran biblioteca. En los altos, vestíbulo, tres hermosas habitaciones, baño intercalado, lujosísimo, terrazas. Tiene closet y bar. Pedro de la Cuesta. A-8697 y FO-2419.

Ampliación de Almendares

$4.000

Avenida 8, compuesta de: jardín, portal, sala, tres habitaciones, baño intercalado, comedor, cuarto y servicios de criados, cocina. Garage al frente, gran traspatio con frutales. P. de la Cuesta, A-8697 y FO-2419.

Ampliación de Almendares

$9.500

En la gran calle 12 entre 3a y 4a. Ave., media cuadra del parque Fuente Luminosa. Residencia moderna, toda de citarón y monolítica, compuesta de: jardín, portal, sala, hall central, habitaciones, baño intercalado, comedor decorado, al fondo, pantry y cocina, terraza sevillana, precioso jardín al fondo, y traspatio, cuarto de criados con servicios completos, Mide 13x53. P. de la Cuesta, A-8697 y FO-2419.

ALTURAS DE ALMENDARES

$7.500

Dos plantas, chalet, jardín, portal, sala, recibidor, comedor, pantry cocina y cuarto y servicios de criados patio, otro cuarto más al fondo, garage. Escalera de mármol. Altos: vestíbulo, 4 cuartos, baño intercalado, dos terrazas. Pedro de la Cuesta. A-8697 y FO-2419.

OBRAPIA NUM. 36 DEPARTAMENTO NUM. 1

EN $1,950, SE VENDE LA CASA ESquina 16, pegada a Avenida Menocal: sala, saleta, dos cuartos, cocina, servicios y patio. Véala. Dueño: Telf. M-2938.

EN $2,250 SE VENDE LA CASA DE esquina establecimiento y vivienda, mampostería, moderna, Arnao esquina Gonzalo, una cuadra Calzada Víbora. Verla, es comprarla. Telf. M-2938.

SE VENDE: MARQUES GONZALEZ número 105, entre Figuras y Benjumeda, preciosa casa, construcción de primera, de gran lujo, cuatro cuartos, baño intersalado de colores, servicio de criados, cocina para gas y carbón, calentador, etc., $7,500; 130 metros cuadrados de superficie. Informa su propietario: Francisco Torres, Aguiar número 65. Telf. A-7830 Pueden ver la casa, de 8 a 11 a. m. y de 1 y media a 5 p. m.

SE VENDE LA PRECIOSA CASA, San Lázaro número 76, entre Vista Alegre y Carmen, a una cuadra de la Calzada, en la Víbora, construcción de primera, de gran lujo. Compuesta de portal, sala, saleta corrida, cuatro cuartos, saleta de comer al fondo, cocina, servicio de criados, baño intercalado de gran lujo: $7,500; 222 metros cuadrados de superficie. Informa su propietario: Francisco Torres. Pueden ver la casa, de 8 a 11 a. m., y de 1 y media a 5 p. m.

VENTAS

48 CASAS

VEDADO: VENDO GRAN RESIDENcia: calle letra, esquina 15, fraile, terreno 1,500 metros, fabricación 800 metros, cantería, monolítica, una planta: jardines, portales, recibidor, sala, saleta, gabinete, hall, 7 cuartos, tres baños, comedor, 2 cuartos criados, garage dos máquinas. Hago cambio. Facilidades de pago: $50.000. Campanería, Aguiar 68: M-7785.

COMPRE SU CASA QUITESE LA GRAN PREOCUPACION DEL ALQUILER ACABADAS DE FABRICAR

En el bello reparto de moda, Almendares, La Sierra y su Ampliación. Las mejores vías de comunicación por la puerta, con jardín, portal, sala, tres y cuatro cuartos, garage, hall central servicios de criados, todas muy cómodas y bellas.

Calle E, próxima a la gran Avenida 12	$5.500
Calle E, 6 cuartos, lujosísima	8.500
D próxima al parque Japonés	6.500
B, entre 12 y 14 4 cuartos.	7.500
9 y Consulado, esquina fraile	7.500
9 y Consulado, sombra	6.500
9 y Consulado, sombra	5.500
10 y Tercera, sombra	7.500
10 y Tercera, sombra	6.000
Lanuza	2.000
Nicanor del Campo, bellísima	8.500
Miramar, calle 30, próxima a Séptima	8.500
Alturas de Almendares, 2 plantas	8.500

Para verlas e informes directo con el comprador: Victoriano Alvarez, 14 esquina a D. Almendares FO-3786

CALZADA DEL MONTE

Entre Fernandina y Castillo. Se vende una casa de 12 por 40, con industria y contrato si se desea. Trato directo. Informes: Telf. A-8463.

GANGA DE OPORTUNIDAD. —AMpliación de Almendares. Vendo Chalet de dos plantas, calle 12 acera de sombra. Construcción 1a de la monolítico y citarón, jardín, portal, hall, sala, saleta, amplio comedor zócalo de cabba pantry, cocina, cuarto y servicios de criados patio y traspatio cementados, lavamano, garage al fondo de dos plantas con dormitorio, y servicios en los altos. Planta alta; escalera de mármol, hall, 4 dormitorios, closets, dos baños de lujo, dos terrazas, azotea. Precio: $11,500. Dueño: FO-2145.

EN $1,250 VENDO FORMIDABLE REsidencia, próxima Paradero Víbora, 17 por 40 metros: jardines, portal, hall central, 6 habitaciones, 3 baños, salón al fondo, otras comodidades. Reconocer $5,000 moratoriados, al 7 por ciento. También, 2 plantas modernas, inmediata Reina y Belascoaín: sala, saleta, 3 habitaciones, baño, etc., en $5,850. Otra: sala, recibidor, 4 cuartos, comedor, baño intercalado: 4,500 pesos. Informes: San Rafael 101, altos, apartamento número 9. Sr. Escobar, de 8 a 11 y media.

VEDADO: VENDO $22,000, MAGNIfica casa esquina, dos plantas independientes, dos garages, cinco cuartos. Inmejorable punto, como nueva, Informes: San Lázaro 195, altos. Telf. A-9173.

SE VENDE CASA GRANDE ANTIgua, Parque Santos Suárez: Portal, sala, saleta, tres cuartos, baño moderno, patio, traspatio árboles. Informes Teléfono M-2491.

VENDEMOS CASA MODERNA AVEnida del Parque, Alturas Almendares; chalet en la parte más alta del Reparto Kohly frente Avenida Bruselas; otro chalet frente al Club Deportivo Avenida Primera, Miramar. Administramos casas. Fomento y Fábricación. Aguiar 106. M-7245.

MAS DE 200 METROS DE FABRICAción de 1ra., de 2 plantas, modernas, renta más del 20%, cerca de la Calzada del Monte, en $10.000; tengo muchas más desde $1.000 en adelante. Más informes y verlas: Sr. Villazón. Angeles y Corrales. Lechería, de 8 a 11.

GANGA: VENDO O ALQUILO EN la calle 35 No. 15 entre 4 y 6, Vedado, un terreno de 640 metros, con dos casitas y seis cuartos de mampostería; para informes en la misma o por el Teléfono M-1982.

VENDO: $7,000, LA MITAD DE UN chalet en Alturas de Almendares, cerca conde Rivero. Superficie: 1,050 varas. Costó: $40,000. Alberto Cuervo, edificio La Metropolitana 342: M-2808, O-Reilly y Aguacate.

VENDO ESTRADA PALMA No. 111 y Cortina, nueva, jardín, portal, sala, saleta, tres habitaciones, otra de criados, comedor baño intercalado, traspatio. Vázquez. I-5815.

CON $1,000 AL CONTADO LO DEmás a plazos, se vende una casa por la mitad de su valor. Compuesta de jardín, portal, sala, comedor, 3 cuartos, cocina, servicios sanitarios, patio y traspatio con entrada para máquina. Calle 13 número 6, entre H y G, reparto Batista. Informes: Telf. I-6430

NEPTUNO ENTRE CAMPANARIO y Lealtad. Informan U-3146.

CASAS PARA RENTAS

Almendares 4 casas amplias Renta 130 pesos, dan un interés del 8 por ciento 18.000 pesos, 1 casa jardín, portal, sala, 4 cuartos, baño muy fino intercalado, techos monolíticos, en 3.500 pesos. Más informes Reparto Almendares calle B y 14 deposito de hielo Reyes. FO-2729.

VENDO CASA: $2,500, LUYANO, ROdríguez entre Luco y Villanueva, preparada para altos: portal, sala, 3 cuartos, comedor, cocina y baño. Informan: Muralla número 33, altos, entre Cuba y Aguiar. Trato directo.

CALLE 28 ENTRE 7a Y 9a, MIRAMAR.

Portal, vestíbulo, gabinete, sala, comedor, pantry, cocina, habitaciones y servicios criados y chauffeur. Tres grandes habitaciones altos, baño, hall, dos terazas. Acabadas fabricar, lujosos detalles. Facilidades de pago. Informes Telf. F-3308

VENDO CASA, CERCA PRADO, MOderna, 2 plantas y media: sala, recibidor, 4 cuartos, baño intercalado, comedor, 2 cuartos y azotea. Informes: Industria 54, farmacia. Alvarez.

INVERSIONES RAPIDAS

Solvencia moral y económica. Véame o llámeme sin compromiso de ninguna clase para usted. Vendo y compro casas y solares. Dinero en hipoteca en la Habana y repartos. Mucha reserva, prontitud y honradez en las operaciones. Informes: Victoriano Alvarez. FO-3786.

SE VENDE UNA CASA EN LAWton San Francisco a 3 cuadras de la Calzada de Jesús del Monte, 6 por 20, de madera, sala, comedor, tres cuartos y servicios completos, urge la venta. Informan San Leonardo 84 esquina a San Indalecio, Santos Suárez. no corredores.

ABEL RODRIGUEZ

CONTRATISTA FO-2212

Repartos Almendares, Sierra. Vendo varias casas recién terminadas, y próximas terminación 10 y 4a, 9 entre 4 y 6 12 y 11. Véalas.

VENTA EN ALMENDARES

2 casas chicas $3.000-00. Otra Ampliación vale 15 en $7.000. I-5739. Venta negocio, casa regalada 5 cuartos, sala, comedor, $2.600. I-5739. Vendo Vedado calle 1L 20x40 a $30 metro. Casa antigua, no hay otra medida como esa, lugar regio. Fabrique su mansión. I-5739

EN $9.500 SE VENDE CHALET

de dos plantas independientes 400 metros. San Mariano 106 entre Heredia y Felipe Poey, Víbora. Infórma su dueño en el mismo.

VENTAS

48 CASAS

Precio de ganga

VENDO JESUS DEL MONTE 417

Casa de mampostería, azotea y tejas, 530 metros planos de superficie. Compuesta de sala, saleta, un salón corrido de 4.20 por 17 metros, dos cuartos, cocina de gas, dos baños con servicios completos y un hermoso sótano. Unica oportunidad. Escríbanos y gustosamente lo atenderemos. Informes: Calle F. número 34. Vedado. Habana. Oficina de Inversiones.

VENDO CASA COMPUESTA DE DOS plantas. Benjumeda Nro. 54 entre Marqués González y Oquendo con sala y saleta completamente decorados y columnas de escayola, también 3 habitaciones, cocina y servicios, patio con galería. Precio $11.500. Trato directo. Puede verse de 12 a 4 p.m.

POR LO QUE VALE EL TERRENO, vendo a persona de gusto mi linda casa, hermoso jardín, campito de golf y muchas comodidades. Esquina 18 y 7. Almendares: mide 16x23 varas. Su dueño en la misma a todas horas. Paco. No corredores.

PARA RENTA SEGURA BUENA INVERSION

Ocho por ciento libre en lo mejor de la calle de Zulueta, próximo a la Calzada del Monte, con comercio. Vendo casa de esquina, de tres plantas, 20 metros de frente por 35 de fondo, sombra. Renta mensual: $500.00. Precio de oportunidad. Informes: Catorce y D, reparto Almendares: Telf. FO-3786. Victoriano Alvarez. Acepto ofertas para su estudio.

VENDO MODERNA CASA LAWTON 73, cerca San Mariano, también Alturas Buenavista, 2 número 18, entre Avenida 4 y pasaje D. $2.500 y $1500. Véalas y ofrezca, trayendo efectivo. Dr. Rendueles, Empedrado 46: M-2686 y X-1471

49 SOLARES

INVERSIONISTAS

Calzada de Columbia, al lado del Consejo Corporativo, gran solar de 2.511 vs. propio para industria o casas, todo cercado, y con gran porvenir, a $3.00 vara. Puede dejar hipoteca de tres mil pesos moratoriados. Aproveche. P. de la Cuesta: FO-2419 y A-8697

AL COSTADO DE LAS CASAS DE BARRAQUE

Solar a la sombra, completamente plano y firme, calle asfaltada. Mide 11.60 vs. por 69.53, vs. Total 808 varias, a $1.25. P. de la Cuesta. Telfs. FO-2419 y A-8697

REPARTO DE ALMENDARES CALLE 12 Y CALLE E

Entre las Avenidas 6a y 7a acera de sombra, mide 12x46 a $3.50 vara. 12 entre 3a y 4a, 12x46 a $3.50 vs. Calle E entre 12 y 14, solar único, 10.47 a $3.35 vara. P. de la Cuesta, A-8697 y FO-2419

SE VENDE TERRENO ESQUINA ENcarnación y San Indalecio, Jesús del Monte, mide 22.40 por Encarnación 29.48 varas por San Indalecio. Informes Bernaza 22 último piso. Blanco, de 2 a 4.

SE VENDE LA MEJOR ESQUINA DE fraile del Vedado: calle 23 esquina a Baños, 22.66 metros por la calle 23 y 36 metros por la calle de Baños, a 35 pesos el metro. Tiene la cloaca a dos metros y 50 centímetros de profundidad, circunstancia que permite sótanos para garage y demás servicios. Informa su propietario: Francisco Torres, Aguiar número 65. Telf. A-7830.

BUEN RETIRO: $1.60

Lote de 4 solares de centro, de 556 varas, y esquina de 834 varas. Hay un solar que da a dos calles, todos con frente a la calle Infanta y cerca de la Avenida de Columbia. Todo a $1.60, por solares, a $2.00, muchos árboles frutales. José B. Fernández, Obrapía 36: M-7430.

VEDADO A MEDIA CUADRA DE LInea tranvías y guaguas; acera sombra y loma, vendo hermosa parcela con 17 metros frente por 32. Unica en esa medida, situación y poco precio. Informa: Guillermo del Monte, Habana 84, M-2474.

HABANA: CALLE JOVELLAR, PEgado Infanta, solar de 10x26 metros, vendo baratísimo. El único que queda disponible en las proximidades de la Universidad. Urge venta. Informa: Guillermo del Monte. Habana 84. Teléfono M-2474.

SOLARES, HABANA: CALLE SAN Miguel, gran parcela, 6.75 por 36.50, a $15.00 metros; San José, cerca Mazón, 13 por 37 metros, a $16.00, Campanería, Aguiar 68: M-7785.

SOLARES, VEDADO: CALLE 9, CERca I, 12 por 23, a $20.00; calle 11, sombra, 16 por 50, a $20.00; calle Línea, cerca 18, sombra, 683 metros, a $8.50. Campanría, Aguiar 68. Telf. M-7785.

BUENAVISTA: CALLE SEGUNDA, cerca de Quinta Avenida; solar 700 varas, sombra: $600.00; Quinta Avenida, cerca calle 6, solar 700 varas, a $1.10. Facilidades pago. Campanaría Aguiar 68: M-7785.

SOLARES: REPARTO MIRAMAR. Avenida Sexta, esquina sombra, vendo lote 7,500 varas, a $4.00 vara. También hago parcela. Facilidad pago. Campanería, Aguiar 68: M-7785.

REPARTO ALMENDARES

Se vende un solar que da por dos calles, con 10 por 34 varas. Precio: $1,000. José L. Vidal. Telfs. F-2544 y a A-9112.

EN MIRAMAR SE VENDE UN SOlar de centro, completo, acera de sombra, situado en la calle 8, entre Primera y Tercera, rodeado de residencias, cerca del Deportivo Hornedo. Precio: $3.25 la vara. Informes: teléfonos A-2155 y A-2156.

LO MAS BELLO DE ALMENDARES

Calle 14, de B a G, acera sombra, vende solar. 10 por 47, a $3.25; otra, a $2.00; calle E. a $2.50. Las mejores vías de comunicación por el frente Urge venta. Para verlos e informes: Victoriano Alvarez Telf. FO-3786.

SE VENDEN SOLARES Y LOTES terreno. Reparto Kohly, Alturas, desde $3.00 vara. También en el Vedodo, calles 25, 27, 28, 29 30 y 32 desde $4.00 vara. Facilidades de pago. También solares y lotes en la Avenida Columbia cerca Belén, desde $2.75. Manzana de Gómez 264.

SE VENDE TERRENO CALLE 25 entre 24 y 26, de 16.52 x 31.24 vs. con una nave construida a $6.00 vara contando nave. Manzana de Gómez Nro. 264.

VENDO SOLAR MIRAMAR ESQUIna 29 por 30 varas alta nada mejor situalo, avenida 7 esquina 26, precio situación directamente dueño, Rodríguez, FO-2212.

SE VENDE STEINHART Y ROBAU Reparto Buen Retiro, el mejor solar de esquina, frente a doble línea de tranvías. 31.25x44.82, 1.400 varas. Informes, su dueño. Teléfono FO-2928.

MIRAMAR, QUINTA AVENIDA

$7.00 VARA

Solar de esquina, con 1,564 varas, situado entre las calles 20 y 28, donde vale $10.00. Se oye ofertas. Olózaga, calle 8 esquina a Tercera Avenida, reparto Miramar: FO-3306.

MIRAMAR, SOLAR DE ESQUINA

$4 00 VARA

En lo mejor del reparto. Mide 29.48 por 53 varas. Total: 1,564 varas. Informes: Olózaga, 8 y Tercara Avenida, reparto Miramar: FO-3306.

MIRAMAR: PARCELAS, ENTRE QUINTA Y TERCERA AVENIDAS

A pocos pasos del Reloj, medida que desea, una de esquina, 20 por 30, igual 600 varas: $2,650; otra, de 16 por 30, igual 470 varas: $2,130. Olózaga, 8 y Tercera, Miramar: FO-3306.

VENTAS

49 SOLARES

8.000 VARAS 40x200 a QUINCE CENtavos, frente a la Calzada Aldabó. 3 cuadras paradero, Ruta 13, terreno alto, con frutales, propio finca recreo dueño: FO-3134.

VENDEMOS SOLAR EN EL VEDADO

Calle J, esquina a Once, con casas modernas a ambos lados. Tranvías y guaguas a una cuadra. Mide 22 metros por 36. Se puede parcelar.

MENDOZA Y CIA., Obispo 63.

MIRAMAR, CALLE 12: $4.10

Solar completo, entre Tercera y Quinta Avenidas, rodeado residencias, pocos pasos Quinta Avenida. También otros, con facilidades pago y parcelas Olózaga, 8 esquina Tercera Avenida, Miramar: FO-3306.

50 FINCAS RUSTICAS

FINCA CARRETERA

Murgas, Wajay, una y pico caballerías, sellada de árboles en $6.800, facilidades pago, trato únicamente con el comprador. Romay, Santa Catalina 64 (colegio , entre Armas y Porvenir, Víbora.

FINQUITAS: CARRETERA ARROYO Naranjo, 53,000 metros, pozo: 2,000 pesos; en San Francisco, una cuadra Carretera Central, 40,000 metros: $2,500 No hay casa. Campanería, Aguiar 68: M-7785.

FARA FINCA DE RECREO

De buen porvenir, vendo en lo mejor del reparto La Coronela, próximo a la carretera Habana-Pinar del Río, lote de terreno con una superficie de 17,500 varas. Precio: a $0.50 vara. Informes: Catorce y D, reparto Almendares, Sr. Alvarez, FO-3786 Acepto ofertas para su estudio.

FINQUITAS RECREO,

De un cuarto caballería con frente a carretera, frutales, desde $1.000 hasta $3.500, con casa véalas U-2269

51 ESTABLECIMIENTOS

GRAN OPORTUNIDAD PARA DOS socios o matrimonio interior quiera vivir Habana, vendo hotelito moderno todo o parte precio situación. Informes Monte y someruelos, señor Cuellar Café.

VENDO ESQUINA 3 PLANTAS CON bodega, renta $120 en $11.500; otra 2 plantas con bodega, $10.500; otra calle Reina 3 plantas con bodega, $21,500; casa 3 plantas, calle Aguila, renta 125 pesos: $10.000; calle Factoría 12x22 $5.500. Pasaje 20x50 renta $120, en $7000. Prado y Dragones, café: M-4730. Yáñez.

VENDO VIDRIERA DE TABACOS, cigarros y quincalla, calle Monserrate, regalada: $400.00, alquiler $15.00 venta diaria $15.00. Informes: Carballo, café «La Diana», Reina y Aguila.

SE VENDE EN $500.00, CAFE-CANtina, sin alcoholes, de esquina, en el Cerro. Alquiler sale en $8.00. Buena renta y contrato. Trato directo con el dueño. Informes: Telf. FO-3910.

EN VERDADERA GANGA, VENDO 1 bodega, sola en esquina, poco alquiler, buen contrato, libre de deudas; se dirán los motivos personalmente. En $900. Más informes y verla, señor Villazón. Angeles y Corrales, lechería de 8 a 11.

EN VERDADERA GANGA, VENDO varias lecherías de todos precios, bien situadas. Véame y se convencerá. Sr. Villazón, Angeles y Corrales, lechería, de 8 a 11.

VENDO GRAN CAFE CANTINA CAlle comercial en $7.000; una vidriera tabacos surtida oportunidad $350. admito socio para Lechería con $250 Villegas y Teniente Rey, Vidriera café Alfredo

LECHERIA EN CALZADA, PROPIA para agregarle cantina de licores, no paga alquiler 4 años contrato 1200 pesos, facilidad pago, si ve este negocio lo compra, Cuenya, Monte y Someruelos, café.

SE VENDE CAFE-LECHERIA, POR no poderlo atender. Poco alquiler y buen contrato, Monserrate 37-A., esquina a Tejadillo, el dueño.

SE VENDE UN ALMACEN DE VINOS importados de España y Francia, camión de marca registrada, por 15 años, mucho crédito. Existencias por 3,000 pesos, gran cantidad de vinos en el puerto. Gran negocio para el que quiera establecerse. Se vende por no poderlo atender su dueño, por otros negocios. Para informes: Siglo XX, Rufino Menéndez.

GANGA. SE VENDE UNA CASA COmida con buena marchantería en punto céntrico, buena oportunidad, Amistad 15, altos. Informa Carral.

LECHERIA: VENDO DE ESQUINA, poco alquiler, con vivienda. Si usted conoce el giro, comprará. No se engaña. Admito corredor. Informes: Aguila y Zanja, vidriera de Luis.

TOSTADERO DE CAFE. SE VENde en $1,300 el tostadero «Rokal», situado en Jesús del Monte Nro. 329 (entre Santa Emilia y Pamplona) Informan en el mismo.

52 BOVEDAS y PANTEONES

VENDO PANTEON DE DOS BOVEdas, dos osarios, orilla calle Cementerio Colón, mármol Carrala: $350.00. Informan: San Rafael 101, altos, apartamento 9, Sr. Escobar, de 8 a 1. Tardes: M-2938.

BOVEDA Y OSARIO, CONTRAMARco mármol y tapa mármol, en 150 pesos; bóyeda en cuartón Obispado, frente, marco y contramarco y tapas de seis, en $330.00. Félix Rodríguez: F-6258.

PANTEON DOS BOVEDAS, PAREDES concreto, tapas mármol 8 centímetros, marco de cuatro y contramarco y frente, en $360.00; bóveda martillo, con banco, marco y contramarco mármol y tapa de seis, en $240.00. Félix Rodríguez: 12 número 229. Telf. F-6258

53 AUTOMOVILES y ACCESR.

SE VENDE UN OMNIBUS GENERAL Motor, de uso, en buenas condiciones, tipo T-33, de 3 y media toneladas. Capacidad: 25 pasajeros. Informes: Unión y Ahorros 49, Cerro.

CHRYSLER 31, CERRADO: $95.00; Sutdebaker 35: $225.00, 5 entradas; La Salle, 7 pasajeros: $195.00; Ford 35: $550.00; Ford 33: $390.00 y otros. Hago cambios. Reina 24: M-4366. Braña.

APROVECHE MAGNIFICO PACkard 120 de 1936, cuatro puertas, baúl, radio, cuero, parrilla. Carro muy bien cuidado, con un precio sumamente atractivo, damos plazos cómodos. Si lo ve lo compra. J. Ulloa y Cía. Prado 5

ESTUPENDO PACKARD — SIETE asientos limousine de 1931, seis ruedas, cuero, equipo completo En muy buen estado de todo. Precio razonable con facilidades, en la casa de los carros usados baratos. J. Ulloa y Cía. Prado 5

MUY BARATO COMION BROCKWAY para transporte por carretera, de tres a cinco toneladas A plazos cómodos, en la casa Ulloa, Prado 5.

VENDO BARATA MOTOCICLETA Indian Scout «45» moderna soberbia doble asiento a toda prueba San Anastasio 25 entre Concepción y Dolores, Víbora a todas horas.

STUDEBAKER 1936 DE LUXE, 6 CIlindros, cerrado, 4 puertas, con radio, flamante, como nuevo, se vende por embarcar $750.00 contado. Véalo Salud Nro. 36 Telf. M-9134.

CAMION FORD, DEL 36 CON CARROcería y todo reforzado. Camión Ford del 30 chassis con caseta, gomas dobles y nuevas, facilidades de pago. Juan Morales, U-2572. Infanta 115, frente a la Estación de Policía.

LINCOLN ZEPHYRS 4 PUERTAS, cuero y radio, del 34, facilidades de pago; Chevrolet 35, 4 puertas; Chevrolet 30, 4 puertas; Ford 36, radio 4 puertas. Juan Morales, U-2572, Infanta 115 frente Estación de Policía.

VENTAS

53 AUTOMOVILES y ACCESR.

POR EMBARCARME VENDO LA cuña Roadster convertible, más elegante y económica de la Habana. Mr. Pelletier, Garage, Industria y San Lázaro.

SE VENDE UN AUTOMOVIL STUdebaker casi nuevo para seis personas, calle O y Avenida Tercera Miramar a toda hora.

VENDO UN FORD CERRADO, DE 2 puertas, tipo 1935, en perfecto estado. Lo doy barato. Informan: garage de Soledad entre Neptuno y Concordia.

VENDO BARATO GUAGUA Y NUmero. Campanario 23, de 11 a 1.

1936 FLAMANTE FORD V-8 SEDAN baúl, 6 gomas blancas, $650, otro 1934, pintura fábrica, gomas nuevas 6 capas $425. Verlos J Nro. 411

CARROCERIA PULLMAN, PARA GUAgua, asientos en buen estado. Se vende barata, pues no se necesita. Agencia Ford de Marianao.

VENDO CUÑA FORD DEL 31, MOdelo sport, con cuatro gomas nuevas y dos repuestos, fuelle y frenos nuevos, en excelente condición. Teléfonos M-2438 y FO-2981.

DILIGENCIA FORD 1935, EN PERfecto estado. Ha sido muy poco usada. Se vende muy barata y con facilidades de pago. Agencia Ford de Marianao.

LA TASACION DE J ULLOA Y CIA. por su automóvil usado no es ficticia, lo mismo si usted compra otro carro usado que si lo compra nuevo. Su carro le servirá como efectivo de entrada para comprarnos uno usado o nuevo. Prado 5, la casa de los carros usados baratos.

SEDAN FORD, CUATRO PUERTAS, 1930, en perfecto estado. Se vende a precio de oportunidad. Agencia Ford de Marianao.

CHASSIS FORD 1934, PARA CAMION de carga, reparado y revisado, de toda confianza. Se vende barato y con facilidades de pago. Agencia Ford de Marianao.

NASH DE CINCO PASAJEROS, CUAtro puertas, flamante de todo, baratísimo. Se garantiza su buen funcionamiento: X-2456. Pregunte por Menéndez.

TRAIGANOS SU CARRO USADO COmo entrada y sin efectivo, le daremos otro carro usado más moderno a pagar con amplias facilidades. Un automóvil más moderno tiene menos gastos de mantenimiento. J. Ulloa y Cía. Prado 5.

54 MAQUINARIAS

ATENCION GARAGISTAS

Se vende un compresor de aire, con su motor de un caballo y carga automáticamente. Todo de primera. Precio especial. Urge venta. Puede verse en Oficios 90. Toque la puerta.

VENDO CALDERA VERTICAL NUEva 60 H. P. También 3, 10, 20 30 40 H. P. calentador para hotel bomba duples 5x4 pulgadas y otros. Rodríguez, I-6993. Santa Catalina 15, Cerro, Habana.

56 MUEBLES y PRENDAS

VENDO PRECIOSO CUARTO DE lujo tres cuerpos, última moda, propio persona de gusto fino, es una ganga. Además comedor Renacimiento, sala y recibidor, lámparas. Prado 27, altos.

NEVERA 6 PIES CUBICOS PROPIA comercio o familia, casi nueva, baratísima, 5a Ave. entre 5 y 6, Reparto Buenavista, guagua Ruta 9 o 28.

VENDO TODOS MIS MUEBLES. — Cuarto $20, $70; regio con chiforrober, tres cuerpos $130., $190; Comedor arte moderno $55, Renacimiento $70, recibidor inglés: $50. Sitios 111, entre Campanario-Lealtad.

SE VENDE SOLITARIO LIMPISIMO de catorce kilates, calle O y Avenida Tercera, Miramar, a toda hora.

BARBERO: VENDO LOS MUEBLES de una barbería completa. No vendo piezas sueltas. Informes: Zanja y Galiano, barbería.

LA PREDILECTA

LA CASA QUE NO COBRA EL LUJO OBJETOS DE ARTE

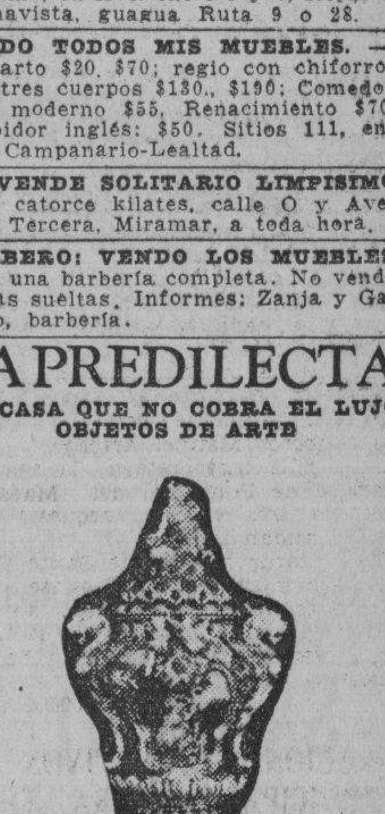

El mejor surtido en adornos propios para regalo: jarrones, columnas, lámparas, cuadros, alfombras y muchos otros. Muebles chinos, Boulle y Aubusson.

PIANOS

San Rafael y Oquendo, al lado del bar .

Liquidamos un variados surtido en lámparas y objetos de arte y plata.

"LOS TRES HERMANOS",

Consulado núms. 94 y 96. M-3534.

FAMILIA VENDE COMEDOR ESTIlo bargueño, cueros policromados. Lujoso cuarto 3 cuerpos, butacón tiradores largos, $125. recibidor $40. Nevera eléctrica, $65. lámpara madera, $20. Salud 54 Escobar y Lealtad.

SALUD NUM. 9

LAMPARAS

DESDE $1.00

Gran variedad en estilos: gran surtido en objetos arte: relojes pared, cuadros, máquinas coser, radios, neveras, ceniceros, chaisselongs, baúles y maletas, desde $1.00 hasta $35.00. Visítenos y saldrá complacido. «La Casa Inglesa», Salud número 9, esquina a Rayo. Telf. M-7119.

M.E.C.D. 2016

VENTAS

56 MUEBLES y PRENDAS

ANILLOS DE COMPROMISO
DESDE $3.00 HASTA $100.00
LA CASA MUXELLA
Lamela y Torrubia
Neptuno 13 • Telf.- A-0309

DINERO SOBRE JOYAS
LA CASA MUXELLA
Neptuno 13 - Telf. A 0309

VENDO CUARTO 3 CUERPOS, ARte Moderno: $35.00; otro: $65.00; uno finísimo enchape, baratísimo, sala, comedor, último tipo, caoba: $45.00 lámparas. Monte 384 y San Joaquín.

SE VENDE EN MAGNIFICAS CONdiciones, un juego de mimbre con cojines, muy barato. Informa señor Rodríguez Av. Central entre New York y Londres. Reparto Kohly.

FAMILIA VENDE ANTE TRES DIAS juego cuarto 3 cuerpos, $27, otro grande siete piezas $47; comedor 27, sala $28.00; lámpara: $7.00. Escobar 9, San Lázaro y Lagunas.

REGALOS DE PASCUAS

Vendemos a precios ocasión: buróscortina y planos en caoba, archivos máquinas sumar, escribir y coser, caja caudales «York», radios modernos de las mejores marcas, objetos de arte, cubiertos plata de Ley, joyería fina y otros objetos valor.
«LA CONFIANZA».
Suárez 7, esquina a Corrales,
M-9603.

JUEGO CUARTO MODERNO: $18, nas y bastidor nuevos; el de 3 cuerpos, menos de $32.00; radio de mueble $10, pronto embarque. Sitios número 49, entre San Nicolás y Rayo.

OFERTA ESPECIAL: JUEGOS DE cuarto, completos, con elegante butacón, desde $100.00; livingroom de brazos forrados, estilo clásico y moderno, a precios increíbles. Visite la mueblería y tapicería García Espinosa. La casa que no cobra el lujo, San Rafael entre Aramburo y Soledad. Teléfono: U-1424. Mejores muebles, mejores precios. No cobramos lujo—entre otras razones—porque somos obreros directores y propietarios. Nota: La entrega de muebles al interior, un 20 por ciento más barato.

FAMILIAS, GANGA: VENDO JUEgos de cuarto, de 3 cuerpos: $98.00; otro: $115.00; otro: $140.00; comedor. Renacimiento Español: $70.00; Arte Moderno. $50.00; juego de sala, 9 piezas: $40.00; recibidor: $42.00; livingroom: $98.50. No pierda esta oportunidad, San Nicolás 63, al fondo de «La Epoca».

MUEBLES EN GANGA

Juegos cuarto: $30.00: idem., 3 cuerpos: $40.00; sala: $15.00; comedor: $30.00; escaparates: $9.00; con lunas $15.00; mesas correderas: $5.00; aparadores: $6.00; 6 sillas y 2 sillones: $10.00; neveras: $10.00; máquinas de coser y escribir. Se cambian y compran toda clase de muebles, pagando más que nadie.
«LA PRINCESA»
San Rafael 107, entre Escobar y Gervasio. Telf. U-5926.

SE VENDEN: MAGNIFICO JUEgo de cuarto, otro de sala, lámparas y alfombras. Calle 8 entre 3 y 5, Miramar.

ANTIGUEDADES Y OBJETOS

De Arte: crucifijos de tallas admirables, cuadros de mérito, bandejas juegos de café cubiertería, candelabros, escribanías, jarras palanganas y otras cosas. Toda plata legítima. Alhajas antiguas y modernas en profusión, a precios reducidos.
CARBALLAL Y HERMANOS
San Rafael 138, entre Gervasio y Belascoaín. Telf U-5744

SALUD 11

Juego cuarto: $25.00; sala: $10.00; recibidor: $25.00; comedor; escaparates, camas, neveras, aparadores, sillas, sillones, lámparas, etc.

Oficinas, burós, archivos, cajas de caudales, vidrieras barberías, barberías completas.

Atención: mesa de billar, carambolas; equipajes, contadoras. Precio de ganga. Visite esta casa.

COMPRO, CAMBIO Y VENDO
M-9136.

JUEGOS COMEDOR FINO: $40.00
Arte Moderno y Renacimiento; de cuarto, moderno: $35.00; sala: $25.00; recibidor: $18.00. Gran surtido en piezas sueltas: muebles para oficina, pupitres, chaisselongs, paravanes, ceniceros, objetos arte. Compramos y cambiamos. «La Casa Inglesa», Salud 9, esquina a Rayo: M-7179.

CAPAS Y FLUSES, DESDE $2
RADIOS, DESDE $5.00

Camisas, pantalones y zapatos, liquido una gran existencia, procedentes de subastas; muebles oficina, máquinas escribir, sumar, coser. Véalas: Monserrate número 39 y parque Zayas. «La Hispano Cuba».

FAMILIAS: VENDO URGENTEmente un juego de cuarto de tres cuerpos, flamante, sin uso alguno, por la mitad de su valor; otro, de tres cuerpos, también chiquito, de siete piezas, en $50.00, con muy poco uso; uno de sala, moderno: 40 pesos; uno de comedor, arte nuevo, chico: $45.00 y un elegante leoving-roon completamente nuevo. Aprovechen esta oportunidad, que necesito vender todos estos muebles rápidamente. San Rafael 143 E, entre Soledad y Aramburo.

VENTAS

56 MUEBLES y PRENDAS

VENDO JUEGO DE CUARTO MOderno, 3 cuerpos: $35.00; otro mejor, último estilo; comedor, Renacimiento, recibidor, caoba: $25.00; radio gabinete, lámparas. Calzada Jesús del Monte 27, altos, una cuadra Esquina de Tejas.

LA CASA MON
HERNIOLOGO DE GARANTIA
(67 años establecidos)

El braguero patento «Mon». contiene cualquier hernia, es inoxidable y puede bañarse con él puesto. Cojines de aire franceses, descenso de estómago, cólon y riñones. Nuestras fajas medicinales son recoomendadas por los señores médicos.
Escríbanos o visítenos
Neptuno Nro. 177¼. Telf. U-2534

JUEGO CUARTO, 3 CUERPOS: $35.00; otro, caoba, 8 piezac, lunas grandes; otro, imitación chapa; escaparate: 10 pesos; camas: $4.00; aparador, radio Grunow y otras piezas, baratísimas. Maloja 81.

COMEDOR RENACIMIENTO ESPAñol, por embarcar, regio, una joya en mueble. Costó 1,500. Ahora, en $325.00. Véase todos los días, de 9 a 12 y de 2 a 6. Avenida 11 y calle 10, Ampliación de Almendares.

VENDO MAQUINA SINGER DE OVIllo central, barata, por no necesitarla. Véala Angeles 23, bajos entre Sitios y Maloja.

FAMILIA VENDE LUJOSO COMEdor, renacimiento tipo bargueño baratísimo, juego cuarto último modelo tres cuerpos, butacón, tiradores carey $125 Recibidor finísimo Renacimiento Concordia 127 Belascoaín y Gervasio.

MUEBLES
PARA LAS PROXIMAS BODAS A PRECIOS REDUCIDOS

Lujosos juegos de cuarto, 3 cuerpos, completos,
desde $125.00
Juegos de comedor Renacimiento Español, Bargueños y Arte Moderno,
desde $75.00
Lujosos juegos de Livingroom,
desde $98.50

EL ARTE MODERNO
San Nicolás 63, entre Neptuno y San Miguel.

MUEBLES BARATOS

Liquidación permanente de Radios, Juegos de Sala, Cuarto y Comedor. A VERDADEROS PRECIOS DE GANGA

VENGA A VERNOS EN SEGUIDA

AHORRARA DINERO. FACILIDADES DE PAGO. TOMAMOS SUS MUEBLES A CAMBIO

"LA CASA LOPEZ"
BELASCOAIN 76
ENTRE JESUS PEREGRINO Y POCITO
TELEFONO U-1341

MUEBLERIA
La ganga de la semana
ANGELES 6

Juego cuarto, caoba, 3 cuerpos, con butacón	$ 80.00
Juego livingroom, fino, 4 piezas	100.00
Juego sala, Renacimiento Español, completo	50.00
Juego mimbre, 6 piezas	45.00
Juego comedor, Arte Nuevo, 9 piezas	40.00
Livingroom, 5 piezas	90.00
Juego mimbre, 7 piezas	30.00

Lámparas modernas, a precios nunca visto.
ANGELES NUM. 6.
Telf. A-8300

"LA HONRADEZ"
MUEBLES MODERNOS

Nuevos y usados, vendemos a plazos y contado, muy baratos. También cambiamos y alquilamos. No compre sin visitar esta casa.
«LA HONRADEZ»
Máximo Gómez 85
entre Aguila y Amistad.
A-7795.

MUEBLES A PLAZOS

Juegos cuarto: $8.00 fondo; sala: $5.00 fondo; comedor: $8.00 fondo. Cambiamos muebles. Tomo en fondo. Precios sin competencia.
"LA VICTORIA"
Monte 193, Telf. M-7458

MAQUINAS ARCHIVOS
BUROS
CAJAS
PUPITRES

Materiales de Colegios
DINERO Y JOYAS
Fluses y capas, a $2.00, procedentes de subastas.

"LA HISPANO CUBA"
Monserrate y Parque Zayas.
Telf. A-8054.

Muebles Finos y Modestos

No pague lujo, la mueblería «El Fénix» de Neptuno y Soledad, presenta los últimos modelos en juegos para cuarto, comedor, sala y piezas sueltas.
al contado y a plazos
Compramos y cambiamos sus muebles de uso, por nuevos. Haga una visita a esta casa.
«EL FENIX»,
Picos, Carballido y Compañía.
Neptuno y Soledad.
U-1360.

OBJETOS DE ARTE

Liquidamos un variado surtido en lámparas de cristal y bronce, figuras, poncheras, juegos de te y café, muebles antiguos y regia colección de bandejas.
«LA ZILIA»,
Aguila número 63, entre Animas y Virtudes.
Telf. A-9044.

VENTAS

56 MUEBLES Y PRENDAS

VENDO TODOS MIS MUEBLES JUEgo cuarto 3 cuerpos, otro 2 cuerpos, comedor renacimiento, sala 9 piezas, máquina ovillo central Sinerg y cuadros. Belascoaín 52, bajos, lado Escuela Medicina.

REFRIGERADOR GENERAL ELECtric casi nuevo, se vende muy barato. San Pablo 18, Cerro. A5-4271.

MUEBLES EN GANGA

Juegos de cuarto Arte moderno: $4.00 mensuales; comedor, caoba, último estilo: $3.00 mensuales; sala y recibidor, modernísimo: $3.00 mensuales; juego de cuarto tres cuerpos caoba, últimas creaciones: $5.00 mensuales. Precios muy bajos.
"LA EMINENCIA", NEPTUNO 188
Entre Gervasio y Belascoaín. U-2427

MUEBLES A PLAZOS

Y al contado. Casa Hierro, Compostela y Merced. Precio de liquidación, desde los más modestos hasta los más lujosos. Tomamos muebles usados en fondo. Vea nuestra exposición: M-1220. Alquilamos muebles.

SE VENDE UN NACIMIENTO COMpleto. Figuras finas con su mesa para armarlo 3 y media por 2 y y media varas, para verlo: 11 Nro. 405 Vedado.

JOYAS

Compramos, cambiamos y pignoramos toda clase de alhajas modernas y antiguas de platino, oro y plata, con y sin brillantes y piedras, relojes de oro, rosarios y artículos de plata. **La Segunda Imperial: A-9640.** Vamos a domicilio. Necesitamos mercancías, Pagamos bien. Solicitamos lotes.

57 UTILES de OFICINAS

VENTA Y CAMBIOS
Máquinas de escribir y de coser, muebles usados, alfombras, ropa y objetos de arte.

EL AGUILA DE ORO
Teniente Rey 83. Telf. A-8731.

"LA NACIONAL"
MUEBLES OFICINA

Máquinas escribir, sumar y calcular «Monroe» y «Marchant»; satélites, burós, sillas giratorias, adresógrafos, «Kardex», archivos, cajas contadoras «National». Todo a precio liquidación. Villegas 93, entre Teniente Rey y Amargura: A-9915.

BOLSA DE MUEBLES
DE OFICINA

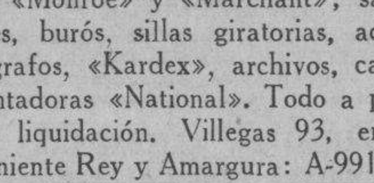

Archivos acero «Art-Metal»
muebles de caoba sólida; tarjeteros de control visible, Postindex; máquinas de escribir.
"L. C. SMITH"
y «Corona» portátil; máquinas de sumar «Corona»; relojes marcadores «Cincinnati».
Compostela 53 y 55, entre Obispo y Obrapía.
A-7744.

Máquinas de Escribir
VENDO Y COMPRO

Sumar, calcular, mimeógrafos y adresógrafos.
MUEBLES DE OFICINA
De todas clases: juegos recibidor, burós, satélites, libreros, sillas giratorias y pupitres.
CAJAS DE HIERRO
Cajas de archivos, archivos de acero armarios de acero, tarjeteros, Kardex, mesitas para máquinas de acero.
PROGRESO NUM. 3
entre Aguacate y Villegas.
M-8638.

MUEBLES DE OFICINA
VENDO Y COMPRO

Burós, sillas giratorias, pupitres, libreros, satélites, juegos de recibidor.
MAQUINAS DE ESCRIBIR
Sumar, calcular, mimeógrafos, adresógrafos.
CAJAS DE HIERRO
Cajas de archivos, armarios de acero, archivos, tarjeteros, Kardex. Aproveche la liquidación de un lote de máquinas de escribir y sumar.
COMPOSTELA 43,
entre O-Reilly y Progreso,
TELF. M-8081

58 LIBROS e IMPRESOS

LIQUIDACION DE DIEZ MIL LIBROS

Iniciamos ahora nuestra venta eliminatoria de un sinnúmero de obras literarias, técnicas y científicas, rebajadas notablemente, muchas con descuento de más del 80 por ciento de su precio corriente. No deje pasar esta oportunidad que tardará algún tiempo en repetirse. Ediciones originales y selectas, completas y auténticas. Hay libros de autores como Blasco Ibáñez, Myrian, García Vicente Le Bon, Castelar, etc., y los precios comienzan en 10, 20, 30 y 40 centavos.

LIBRERIA "ALBELA"
Belascoaín y San Rafael: U-5783
Apartado 511, Habana.

59 RADIOS

VENDO RADIOLA RCA.: $9.50, GRUnow, $2500; Víctor Philco y otros, Grunow y Philco 1938, nuevos, desde $4.00 mensuales, acepto pianos, radios Cambio Calzada Jesús del Monte 27, Esquina Tejas.

RADIO R.C A. VICTOR, ONDA CORta y larga, Ojo Mágico, muy barato y el de la habitación, chiquito, $15, por pronto embarque. Sitios número 40, San Nicolás y Rayo.

60 INSTRMENTOS de MUSICA

FAMILIA VENDE MUY BARATO, solamente a particulares, piano de cola en perfectas condiciones, por haberse reducido. General Lee 361, entre Mayía Rodríguez y Goicuría, Santos Suárez.

VENDO PIANO CUARTO DE COLA completamente nuevo marca «Pleyel» uno vertical alemán otro americano no compre su piano sin consultar nuestros precios. «El Brillante», M-1661 Aguila Nro. 139

DOS PIANOS: «STROUD» y «GIralt» modernos, nuevecitos, teclado de marfil, muy baratos. Facilidades de pago. La Regencia». Suárez 8 y 10. (Acera del Ten Cent).

PARA SOLUCIONAR CON ECONOmía y satisfacción cualquier problema en pianos, lame I-5430. Peters durante muchos años disfruta de la confianza de nuestro mundo musical.

VENTAS

60 INSTRMENTOS de MUSICA

GUITARRA: SE VENDE UNA DE concierto, de magnífica calidad, en $60.00. La mitad de su valor. Informes: F-6706.

La Predilecta
San Rafael y Oquendo
(al lado del Bar)
Telf. U-2530.

Tenemos el piano que usted necesita, propios para profesionales personas de gusto y estudiantes. Gran surtido de las más famosas marcas europeas y americanas. Absoluta garantía. Traiga experto. Facilidades de pago. Desde $1.00 semanal. Alquiler: $2.00 mensual, San Rafael esquina a Oquendo, (al lado del bar). Telf. U-2530.

"LA INTERNACIONAL"

De San Rafael 57, esquina a Campanario, vende los mejores pianos, de las más famosas marcas europeas y americanas. Facilidades de pago.

AFINADORES

$2.00 SOLAMENTE LE CUESTA AFInar su piano poniéndole cuerdas nuevas, gratis siendo pocas las rotas, reparaciones baratísimas. (Oiga al afinador tocar lindas piezas). Oscar. Telf. X-1049.

AFINE SU PIANO POR $2.00 CON toda garantía y seguridad. Manuel Domínguez, afinador-mecánico y barnizador de pianos, graduado en la escuela «Danguard», de New York. Taller de Reparaciones, Dragones entre Prado y Zulueta. Telf. M-3040.

61 DE ANIMALES

FOX TERRIER DE PURA RAZA INglesa, cachorrito muy sano y bonito. Se vende en San Nicolás 16, altos.

COMIENCE TEMPRANO SUS INCUbaciones. Recibo órdenes para incubar por cuenta ajena a 5 centavos cada huevo. F. González Telf. I-6085.

VACAS

Recentinas, jóvenes y de mucha producción. Precios: desde 35 pesos en adelante. Ordeño: 1 y media, en la finca donde se pueden ver. Está situada en la Avenida de Rancho Boyeros y Aldabó. La ruta 76 pasa por la finca. Cualquier informe que desee, llame: Telfs. M-2189 e I-6139.

VACAS

Y novillas, se venden recentinas, de mucha producción, de raza, cruzada, primer y segundo parto. Ordeño: 1 p. m. Informes: Telf. U-1129. Castillo.

VENDO A PRECIO DE SITUACION: mulos, carros y arreos de todas clases caballos, mulos de monta y Pony, 4 potros sementales, 7 y media cuartas, bonito color; 40 mulos criollos, domados, de monta y cerreros cerrados, para lecheros y un burro semental, criollo; una cesta de mimbre, con sus arreos, montura y una Pony Domingo Jarro, Marina yAtarés. Jesús del Monte X-1876.

62 OBJETOS VARIOS

SE VENDE MESA BILLAR NUEVA, con ruedo marfil, doce tocos y todos accesorios; un magnífico aparato radio-fonógrafo Stromberg Sorlson y archivero metal para veinte mil tarjetas. Calle O y Avenida Tercera, Miramar, a toda hora.

A LOS CARNICEROS O FABRICANtes de chorizos, vendo picadora de carne, marca «Hobart», nueva, garantizada, moderna; a mitad de su valor. Cuba y Obrapía; Café «Cervantes». Andrés Pérez.

A MAESTROS DE OBRAS, QUE EStén fabricando: vendo dos columnas de escayola, muy baratas. Informes: Hernández, Industria número 24, altos, de 2 a 6 p. m.

VIDRIERAS, CONTADORAS

Mesas Vitrolite, sillas, banquetas, m rmoles, exprimidores de frutas, pasteleras, cajas caudales, pesas, neveras, molinos café, picadoras de carne, contadoras «National», enseres de comercio. Cambio, compro y vendo.

ARCHIVOS Y BUROS

Tarjeteros, sillas, máquinas de escribir, mesas y libreros. Véame antes de cambiar, comprar o vender sus muebles de oficina. Vidriaras de uso, todos tamaños y formas, divisiones, mostradores, Cano, Habana 116 y medio, entre Teniente Rey y Amargura. Telf. A-8607.

SALUD 11

Urgente: caja hierro 6 puertas y chicas, precios reducidos; contadoras, vidrieras, frigidaire, fuente soda, archivos, burós, neveras propias establecimiento, cantinas, cuadros, mesas billar carambolas, ventiladores, sillas café, mesas. No cierre trato, sin vernos. También compramos. Visite esta casa. Salud 11: M-9736.

Dinero-Hipotecas.

63 SOLICITUD

PRESTAMISTAS: TOMO $4,000, AL 8 por ciento, sobre 2 plantas magníficas, junto Monte; vendo, monolítica, con 3 cuartos, próximo Galiano: $7,700; 4 plantas espléndidas, lo mejor de San Lázaro: $28,000. Acosta. Habana 64: A-7893.

COLOQUE MIL QUINIENTOS PESOS o menos, a su gusto, con interés y garantía máxima, por seis meses en adelante. No comente. Véalo usted mismo y se convencerá, sin charlatanes: M-1371. E. Herman, horas laborables.

PRESTO DINERO DESDE $500.00 en adelante, en primeras hipotecas. Interés desde el 6 por ciento. No corredores. Telf. A-6836. Campanario 90, bajos, entre Neptuno y San Miguel, Sr. Correa.

DINERO SOBRE JOYAS Y OBJETOS de valor al mínimo interés gran reserva en las operaciones. Compañía Préstamos Cuenllas, Animas Nro. 35 y 37 esquina a Amistad.

Dinero-Hipotecas.

64 OFERTAS

DOY DINERO EN HIPOTECA AL 7 por ciento. Operación en 24 horas. También sobre bóvedas, alquileres, nuda propiedad, etc. Compro casas. Alberto Cuervo, edificio Metropolitana 342: M-2808, O-Reilly y Aguacate.

VENDO UN CREDITO

Hipotecario, de $11,900. Produce $69.40 al mes. No está sujeto a moratoria, o tomo $4,500, dando crédito chico en garantía y ocho solares, más interés convencional. Monte y Zulueta, café «Internacional». Soto, 2 a 5.

HIPOTECA: ME URGE COLOCAR $15,000 fraccionados, desde $300.00, Habana y sus repartos. También para bóvedas y panteones, desde $$50.00. Interés bajo. Mucha reserva. Firmo en el día. Informes: J. Llanes, Sitios 42, esquina a San Nicolás. Telf. M-2632.

DINERO

No pierda tiempo. Cuando necesite tomar dinero en hipoteca o pagarés. vea a M. Fernández, San Ignacio 50 Telf. M-9272, de 2 a 5. Operación rápida y absoluta reserva.

DINERO

Doy grandes y pequeñas cantidades en primero hipoteca desde el 7 por ciento en adelante, para la Habana y sus barrios. Compro y vendo casas, solares y créditos hipotecarios Compro y vendo Bonos y Acciones.
Julio C. Granda
Obrapía 33. Telf. M-5921 y FO-1668

DINERO
Sobre joyas.
En todas cantidades.
«LA PERLA»
Animas 84, casi esq. a Galiano.
Telf. A-8222.

65 BONOS y VALORES

CAJAS RESERVADAS

Las tenemos en nuestras bóvedas construídas con todos los adelantos modernos y las alquilamos para guardar valores de los interesados. En esta oficina daremos todos los detalles que se deseen
N. GELATS Y COMPAÑIA
106 Aguiar 108 esq. a Amargura.

PARA LAS DAMAS

67 PELUQUEROS

PACO, EX-EMPLEADO DE «LLOrens», «Ray Ja», se ofrece a domicilio. Permanentes, Croquinol sin corriente (sin máquina ni electricidad) tintes, melenas, trenzas, trabajos garantizados. U-5420.

MANOLO: PELUQUERO A DOMIcilio. Cortes permanentes, Croquinol. Sobriza, tintes y decoloraciones, llame teléfono M-6014

70 INTERES PARA LAS DAMAS

¡UN MAGNIFICO SURTIDO:

Para colegiales	3.00
» señoritas	4.00
» caballeros	3.25

Igual sirven para el agua que para el frío.

BAZAR INGLES
Galiano y San Miguel

SEÑORA, CABALLRO, ARREGLO los trajes viejos, volteo cuellos, reduzco hago medidas, buen sastre: pantalones niño, precios baratos. Seriedad honradez Voy domicilio. San Nicolás Nro. 23 A-7095.

LOLITA CARRASCO
FAJAS, AJUSTADORES, CORSELETES

ELEVATOPSIS, la faja para corregir los descensos del cólon, estómagos y riñones, hernias y eventraciones. **Neptuno 121, altos,** teléfono: U-6252

MODISTA
Rosalía HERNANDEZ
San Rafael 152-B, bajos
esq. Oquendo: U-3127
Dobladilo de ojo a 2 cts. vara
Forramos hebillas a máquina.
Precios muy económicos
Plisados de todos tamaños bordados, festones y ojetes en colores. Forramos botones. Hacemos vestidos de alta costura y económicos.
TENEMOS MENSAJEROS

SISTEMA "ALEMANY"
CORTE NACIONAL

San José 9, entre Galiano y Aguila. Es falso que exista un método oficial de corte para Escuelas Públicas, según la Secretaría de Instrucción. Aprenda corte sistema «Alemany», y hágase profesora titulada, asegurándose su porvenir. El sistema «Alemany» es el más moderno, fácil y eficaz. Vendemos el método «Alemany», con 270 grabados. Academias sucursales: Compostela 114-B., Aguiar 43, Atocha 6, Cerro; Corrales 96, Santo Tomás 4, Cerro; Avenida Acosta 70, Lawton; A. Ramírez 18, frente quinta de Dependientes; Consulado 92, Antón Recio 38, Jesús María 22-A., San Francisco y Jesús Peregrino y Baños y 23.

VELLOS

Extirpación definitiva de los vellos de la cara, muslos, piernas, etc. Tratamiento garantizado .Sra Alexander, calle Tercera número 405 entre Dos y Cuatro. Vedado

CORTE Y COSTURA
$1 50 MENSUAL
ACADEMIA «SANTA TERESA»

San Rafael 71, entre Campanario y Lealtad. Hágase profesora en tres meses. Desde la primera clase usted podrá cortar sus vestidos por figurín. También clases por correspondencia. Pidan la primer lección, incluyendo 3 centavos para franqueo: A-6874. Servicio de ómnibus.

PARA LAS DAMAS

70 INTERES PARA LAS DAMAS

JOSEFINA
Neptuno núm. 121, altos.
(La modista de moda).

Si tiene poco dinero, visite a Josefina y le reformará sus vestidos y sombreros usados. Su mejor vestido de alta costura, lo encontrará en casa de Josefina, Neptuno 121, altos.

¡FUERA CANAS! OBTENGA UN hermoso color: negro, castaño o rubio, usando la tintura «La Favorita». Teñido del cabello. $3.00. Estuche: $1.00. De venta en todas las farmacias. Depósito: Virtudes número 28, casa «Pilar»: M-9392.

TIÑA SUS ZAPATOS. ZAPATERIA «La Luna», F-3164. Tintes francés y toda clase de arreglos en clavados y cosidos, limpieza especial de berbeta. Compramos zapatos usados. Paseo 8, entre 5 y 7. Vedado.

CORTE MODERNO NACIONAL
SISTEMA «MENDEZ»

Reconocido como el más completo y rápido para aprender a cortar y coser con perfección, en poco tiempo. Profusión de grabados para ilustrar con claridad las lecciones. De venta «La Filosofía» y academia «Méndez», Neptuno número 81. Es falso que exista un método oficial de corte para las Escuelas Públicas, según la Secretaría de Educación. La autora de este método avanzado de corte y costura, Sra. Méndez, brinda a las damas oportunidad de aprender este arte interesante en su academia, domicilio particular de la alumna o correspondencia. Molde a medida, todas clases. Estricta moralidad.

ENSEÑANZAS

75 PROFESORAS y PROFESORES

HOMBRE JOVEN QUE HA CURSAdo estudio en escuelas americanas se ofrece para Academias Comerciales para dar clases de inglés, Teneduría de Libros y Mecanografía, Todo sistema. Inglés. Escribir a Amargura Nro. 54 Apartado Nro. 9

CLASES DE MECANOGRAFIA, POR profesora competente. Un peso mensual: A-7159.

PROFESOR GRADUADO EN LA Normal Central de Madrid, Clases a domicilio de Aritmética, Gramática, Taquigrafía Pitman, Mecanografía al tacto, Cuotas módicas. Sr. Pedrós, L. Nro 256 Telf. F-4124.

PROFESOR PAZO, CURSOS DE PREparatoria para el Ingreso a Institutos, Escuelas de Comercio y Normales. Preparación y Repasos de ciencias matemáticas. Clases diurnas y nocturnas. Consulado 55, altos, esquina a Re fugio, A-8779

GARANTIZO USTED HABLARA INglés pronto. Clases individuales, gramática, lectura dictado, comercial, especialidad para sostener conversación. Prepara para viajes y exámenes. Competente profesora americana. Campanario 130.

BAILES MODERNOS «TOMASIN»

Profesor de moda. Enseño a bailar rápido, elegante, Son, Paso doble, Vals, Blues, Fox, Tango, salón, Vals Vienés. Seriedad garantía, Voy a domicilio, San Nicolás 264, dos cuadras Monte.

DOCTOR EN PEDAGOGIA, MAEStro Normal larga práctica da clases particulares, repaso tareas Ingreso Instituto y Normales, Aritmética etc. Telf. U-5488, San José 180.

ROBERT SCOTT Y MARY SCOTT: profesores americanos, dan clases de inglés y francés, privadas y colectivas. También a domicilio o en su casa. Enseñan por sistema americano, muy claro y con rapidez. Telf. F-2845. Línea 214, bajos, apartamento azul.

UN ABOGADO AMERICANO (YALE University Graduate), da clases en inglés. Método sencillo, eficaz y moderno: $2.00 al mes. En su casa para informes diariamente 12 a 2 y lunes, miércoles y viernes 9 a 10 p.m. teléfono A-8168, San Rafael 139, al fondo Colegio Caballero.

BAILES
ULTRAMORERNOS Y CONGA

De salón y taps, enseñado por Maurice y señorita Santader, profesoras de New York habiendo actuado en Cuba en hoteles Nacional, Presidente, Sevilla y Sanc Souci. Tango parisién, bailes teatrales. Enseñanza rápida y privada a damas y caballeros. Lealtad 153, altos, entre Reina y Salud.

STUDIO LUCILLE: TITULO TODA clase de bailes teatrales y de salón, cubanos y americanos, 2 profesoras. Especialidad en rumba, taps, bailes acrobáticos, Malecón 339. Telf. U-2238

ESTUDIE POR CORREO

La Academia «Rabiña», en Neptuno 78 y 80, esquina a Manrique. Telf. M-7849, tiene organizado clases por corresuondencia desde hace años, habiendo prestado gran beneficio a aquéllos que tienen deseo de prosperar. Estudie las asignaturas siguientes: Taquigrafía, Mecanografía, Teneduría, Aritmética, Gramática, Ortografía, Procurador, Química Industrial, Inglés, Francés, Alemán, etc. Informes: **Academia «Rabiña», Neptuno 78 y 80, esquina a Manrique Telf. M-7849.**

76 COLEGIOS

SAN ELOY

Colegio y Academia. Fundado en 1907. Primera y Segunda Enseñanza: Preparatoria, Bachillerato, Comercio, Idiomas, Cultura Física, Cursos preparatorios especiales. Admitimos pupilos, medios pupilos y externos. Quinta Menocal, Samá 31, Marianao. Telf. FO-7462. Pida prospectos.

77 ACADEMIAS

ACADEMIA DE IDIOMAS ROBERTS. Malecón 31. Teléfono: M-2124. ¿Desea usted aprender inglés? Compre el método «Roberts» Se recomienda por sí solo. Distinción, Eficiencia. Garantía. Cuarta edición: $2.00.

ACADEMIA "ADAMS"
NEPTUNO 160

Entre Escobar y Gervasio M-1210 Establecida desde 1921. La única academia que garantiza la enseñanza con la devolución de su dinero; inglés, Taquigrafía, inglés-español, Mecanografía, Teneduría, Aritmética Mercantil, Ortografía, Francés, Preparatoria de Bachillerato, etc. Clases individuales. Precios módicos. Seriedad y disciplina. Neptuno 160. Telf. M-1210

ACADEMIA BRAVO

Cursos para ingreso Escuelas Ingenieros, Normales, Comercio e Institutos. Bachillerato nocturno.
PRIMERA ENSEÑANZA
Colegio-Academia para cursar todas asignaturas de Bachillerato (autorizado) para expedir certificados de Octavo Grado para ingresar sin sufrir examen en Institutos, Normales, Hogar, Técnica y Comercio. Taquigrafía, Mecanografía, Ortografía, Teneduría, Inglés, Correspondencia, Cadetes y Aviación Militar y clases especiales a domicilio. Profesorado competente. Cuotas módicas. Pupilos, medios pupilos y externos, ambos sexos. Omnibus a domicilio, Neptuno 199 y Lucena: U-2627.

GREGG ACADEMY
Taquigrafía, Mecanografía, Inglés, Comercio.
Prof. RICHARDSON
Director.
Manzana de Gómez núm. 514.
Teléfono: A-9798.

ENSEÑANZAS

77 ACADEMIAS

OBSEQUIO DE LA ACADEMIA DE COMERCIO
LUIS B. CORRALES

Los que presenten quince centavos en sellos, recibirán una Aritmética Mercantil práctica. Clases de Teneduría de Libros, Taquigrafía, Ortografía, Inglés. Clases de Mecanografía: $1.00 mensual, una hora diaria. Clases individuales. Lealtad 141, entre Salud y Dragones.

ACADEMIA RABINA

NEPTUNO NUMS. 78 Y 80, ALTOS, ESQUINA A MANRIQUE.
TELF. M-7849.

Clases individuales: Francés, Alemán, Taquigrafía «Pitman» y «Gregg», Mecanografía, Correspondencia y Aritmética Comercial. TAMBIEN CLASES POR CORRESPONDENCIA. Ingreso en Escuelas de Ingenieros, Arquitectos y Comercio, Servicio de ómnibus y de internos. **Pida prospectos: Neptuno 78 y 80, altos, esquina a Manrique: M-7849 y A-9222.**

ALQUILERES

79 HOTELES

HOTEL «SANTA FE», S. A.

Amistad número 61, entre San José y San Rafael. Lo más céntrico de La Habana, próximo al Capitolio, teatros y principales tiendas. Telf. M-7589. Grandes y frescas habitaciones. Excelente comida Precios moderados. Se exige moralidad.

HOTEL «MICHALET»

Residencia para familias, habitaciones modernas y amplias con esmerado servicio. Una habitación espléndida de esquina. Precio módico moralidad. Agua caliente. Villegas 58 entre Obispo y Obrapía.

"LAS TULLERIAS"
Hotel y restaurant

Monserrate 91, entre Obrapía y Lamparilla. Si quiere comer, dormir y pasar unas Pascuas encantado de la vida y económico, visite «Las Tullerías». Especialidad en mariscos frescos. Comida española y criolla.

HOTEL MODERNO

Dragones número 9, frente a la Cuban Telephone. Habitaciones y apartamentos con baño privado y muebles modernos. Magnífico comedor en el roofgarden. Elevador día y noche. Huéspedes por mensualidades, precios especiales. Absoluta moralidad. Telf. M-2520.

HOTEL "HARDING"

Crespo 9, a dos cuadras del Prado y Malecón, cerca del mar: A-6735.
Hotel absolutamente moral y comidas excelentes. Dos personas, desde $46.00; una, desde $29.00. Elevador día y noche. Agua caliente y fría.

HOTEL «VANDERBILT»

Situado en la Loma de la Universidad Nacional, amplias y lujosas habitaciones con el baño privado, agua caliente y fría, en abundancia. Esmerada atención. Neptuno 309.

HOTEL "ANDINO"

San Lázaro 496, esquina a M U-2553. Unico en su clase. Moderno, céntrico, amplio, fresco, saludable, frente Universidad. Conviene para los que necesitan vivir cerca de los hospitales Calixto García o Mercedes. Habitaciones con baño privado, balcón, hermosa vista, con tres excelentes comidas: 45 pesos, matrimonio. Una persona desde 28 pesos. Clientela escogida. Pensión completa para huéspedes del interior. Precios sin competencia Esmerado servicio en mesas separadas.

THE SAVOY
F. y Quince, Vedado.
Telf. F-6616

Situado en un lugar alto del Vedado, con fácil y frecuente comunicación con la ciudad y repartos. Rodeado de jardines, con 600 metros de hermosos portales. Las habitaciones tienen ventilación directa, teléfono, baño privado, con agua fría y caliente. Precios moderados, incluyendo tres excelentes comidas. El servicio en mesas separadas, para cada familia.

HOTEL "ALCAZAR"

Habitaciones con baño privado, agua caliente y elevador, desde $14.50 para una persona; y $16.00, para dos personas. Cárdenas y Arsenal. Telf. M-4091.

TROTCHA

En lugar más céntrico del Vedado, amplias y frescas habitaciones, rodeadas de jardines a una cuadra de tranvías y ómnibus. Calzada y Dos, Vedado. Telf. F-2383.

HOTEL "COLONIAL"
SAN MIGUEL 62

Habitaciones y apartamentos con baño privado y muebles modernos. Magnífico comedor en octavo piso. Elevador día y noche. Huéspedes por mensualidades: precios especiales, Moralidad. Telf. A-6958.

HOTEL MIRAMAR. VIVA Y COMA en su casa. Ofrecemos habitaciones y departamentos con baño a precios razonables. Si cambia de hotel o casa de huéspedes visítenos. Malecón Nro. 1 y Prado, A5-3692.

Hotel "IDEAL ROOM"
PRADO 93 B, (POR PASAJE)

¿Desea vivir en casa tranquila, mejor que en su propia casa? Visite esta gran casa, aunque sea por curiosidad. Por dentro la mejor. Precios para matrimonio, con comida y toda asistencia desde $35.00 a $40.00. Hay apartamentos de dos habitaciones con balcón y baño a Prado. Exígense referencias de moralidad y pago.

80 CASAS de HUESPEDES

SE ALQUILAN AMPLIAS HABITAciones con comida a matrimonio o persona sola. Maloja 19 teléfono: A-6132

CASA PARA FAMILIAS: PRADO 65, se alquilan amplias y frescas habitaciones, con balcón a la calle, comida inmejorable, con toda asistencia. También habitaciones en la azotea para matrimonio u hombres solos.

CASA DE HUESPEDES: GALIANO número 93, altos. Telf. M-1307. Amplias habitaciones. Alojamiento con toda asistencia, para matrimonios, desde $40.00; hombres solos, desde $18.00. Hermoso apartamento para cuatro o cinco personas. Absoluta moralidad. Buena comida.

GALIANO 103, ENTRE SAN JOSE Y Barcelona, habitación vista calle y dos interiores con baño al lado, lavabos agua caliente abundante, excelente comida, bonita terraza. Solo moral absoluta: M-7380.

ALQUILERES

80 CASAS de HUESPEDES

GALIANO 84, ALTOS DEL CAFE «LA Isla». Alquilo espléndida habitación con baño privado. Exquisita comida. Extricta moralidad.

CASAS DE HUESPEDES «LA REPUblica», Aguila 155 esquina a Barcelona, extricta moralidad, teléfono A-6639, apartamentos y habitaciones con todo servicio, agua fría y caliente, excelente comida, precios módicos y servicio esmerado.

«SANTA RITA»: CASA PARA FAMIlias; restaurant, espléndida habitación. Excelente comida, agua caliente. Abonados al comedor. Se exigen referencias. Hay ascensor. O-Reilly 52, por Habana.

OBRAPIA 61, ENTRE COMPOSTELA y Aguacate (altos) magnífica casa para familias, Usted puede vivir con todas las comodidades de su hogar por un módico precio. Casa de toda moral. Háganos una visita. Teléfono M-2071

HUESPEDES: PRADO Nro. 8, NUEvo dueño. Esta casa situada en el mejor punto de la ciudad ofrece amplias y ventiladas habitaciones con balcón a la calle a precios de situación. Matrimonios con toda asistencia desde $35.00. Moralidad absoluta teléfono: M-7750 Visítenos.

GRAN CASA DE HUESPEDES «LA Sortija», Monte 15, primer piso. Habitaciones amuebladas. Comida criolla y española. Agua fría y caliente. Teléfono. Precios de situación. Casa de estricta moralidad.

CASA DE HUESPEDES «LA MATANcera», Reina número 83, teléfono: A-0238. Se alquilan amplias habitaciones con vista a la calle con o sin baño, agua fría y caliente a precios muy reducidos. Comida española y criolla.

NUEVA CASA DE HUESPEDES, SAN Miguel número 51, entre Galiano y San Nicolás. Espléndidas habitaciones, buena comida y servicio esmerado. Precio de situación.

81 CASAS de COMIDAS

COMIDA A DOMICILIO. PRECIO módico y servicio rápido, llame al A-9461 Alfonso, Bernaza 52 B.

COMIDAS. SE REPARTEN CANTInas excelente comida, pruebe y se convencerá. Calle Cádiz 5 A teléfono A-8948

EL RESTAURANT EN SU HOGAR. Servicio de comidas a domicilio, corta y larga distancia, 4 platos, postres diarios. 1 ración, 40 cts.; 2 idem 60; 3 idem, 80; 4 idem, $1.00. 13 y B, Vedado. F-4176.

CANTINAS A DOMICILIO. COMIDA sana, abundante y bien sazonada, sin especies. Económica. Puntualidad en el servicio. Llame: A-7905.

82 APARTAMENTOS

OFICINAS CUBA 48 ENTRE EMpedrado y Tejadillo. Piso Bajo; oficina Nro. 4, $10.00; Nro 6, $6.00. Piso alto: oficina Nro. 15, $12.00; Nro. 18, $10; Luz limpieza. Informan teléfono F-3465 y en la misma el encargado de 1 a 5 p.m.

APARTAMENTO PAULA Nro. 12, SAla, comedor, dos habitaciones, cocina y baño intercalado, Informes en la misma.

EN LO MEJOR DEL VEDADO, frente Colegio La Salle, alquilo apartamento 3 piezas baño privado, agua caliente, independiente con mantenimiento. Cambiamos referencias. 13 y B. Vedado. F-4176

VILLEGAS NUMEROS 23 Y 25, ENtre Empedrado y San Juan de Dios, apartamentos para familias, sin estrenar. Informes en la misma, y en el bufute de Arellano: M-3936.

APARTAMENTOS CON TODAS LAS comodidades: agua caliente, teléfono, etc., se alquilan muy baratos, en el moderno y fresco edificio de San Rafael 37, altos, a media cuadra de Galiano.

MONTE 2-A., ESQUINA ZULUETA, alquilo a familias sin niños, departamento de sala y cuarto, vista calle. También en la azotea. Es casa de orden y buen aspecto.

ALQUILO A FAMILIA DE BUEN gusto, que no sean más de tres personas mayores, hermoso apartamento de sala, cuarto y demás servicios completos, privados. Es casa de orden y buen aspecto, como no hay otra en La Habana, Hospital 25, entre San José y Valle.

APARTAMENTOS MODERNOS Y ventilados, sala, saleta al fondo, cuatro cuartos, precioso baño intercalado, calentador, cocina de gas, balcones a la calle. Edificio Padrón, Neptuno 251 U-5402 y U-5158

EDIFICIO
Pedro Morales Santa Cruz
San Lázaro y N.,
8 pisos

Se alquilan modernos y ventilados apartamentos, desde $40.00 a $55.00, con dos a cuatro habitaciones y su respectiva sala, comedor, halls, baño, cocina y cuarto con servicio de criados. Tienen vista al mar y la ciudad.
Elevador día y noche.
Informes: de 9 a 12, en el mismo edificio.

EDIFICIO URSULINAS
EGIDO ESQUINA A SOL

Casa de apartamentos modernos, propios para matrimonios o reducida familia, con servicios sanitarios completos, luz, agua caliente y fría. Situado en lo más céntrico de la ciudad, con espléndidas vías de comunicaciones para toda la capital e interior de la República.
INFORMES EN EL MISMO
PRECIOS MODICOS
Apartamento bajo, núm. 1.

SE ALQUILA LA ESPACIOSA PLANta alta de Aguiar 50, acabada de reconstruír, propia para oficinas. Informes: Telf. M-1060.

J ESQUINA 21, ENTRADA VEDADO Alquílase apartamento moderno, a la brisa, en primer piso con sala, comedor, dos cuartos, lujoso baño completo, etc. Informes Encargado.

SE ALQUILA UN APARTAMENTO Y una habitación a matrimonio o a hombres solos, en casa de familia de moralidad. Angeles 41, bajos, entre Monte y Corrales.

SE ALQUILA UN APARTAMENTO en la Academia de Corte y Costura de Vapor 53 esquina a Hornos.

APARTAMENTOS CON BALCON CAlle e interiores. Buen baño, frente al Capitolio, nuevo dueño. Absoluta moralidad. Prado 117, y en Luz 26, apartamento con 3 piezas y baño en $25.

ALQUILO APARTAMENTO 2 HAbitaciones completamente independientes con todas sus servicios, dos ce pesos, calle Santa Felicia 57 casi esquina a Fábrica, Luyanó. Dueño: Guasabacoa 164 altos, esquina a Compromiso.

MONTE 2-A., ESQUINA ZULUETA, alquilo a familias sin niños, departamento de sala y cuarto, vista calle. También en la azotea. Es casa de orden y buen aspecto.

MONTE NUMERO 5, ALQUILO APARtamentos pintados con exquisito gusto: lavabo, balcón, casa de orden, agua caliente. En la misma se sirven comidas. Telf. A-6601.

83 DEPARTAMENTOS

REINA 12, ALTOS, SE ALQUILA departamento 2 habitaciones con baño. Informa en la misma, el encargado.

AMPLIA HABITACION BAJA, MAtrimonio sin niños u hombre solo. Lealtad 88 A entre Neptuno y San Miguel.

M.E.C.D. 2016

ALQUILERES

83 DEPARTAMENTOS

ALQUILO UN DEPARTAMENTO, con vista a la calle, a personas mayores, de moralidad. Agua caliente y teléfono. Galiano 19, altos.

MAGNIFICOS DEPARTAMENTOS CON BAÑO, LUZ DIA Y NOCHE, EN AMISTAD NUM. 68 ESQ. A SAN MIGUEL DESDE $12.00 A 20.00 Informes en las mismas. M-6747.

SE ALQUILA UN DEPARTAMENTO con sala y cuarto, baño intercalado y cocina, para hombres solos o matrimonio sin niños. Informan: Lamparilla 88, segundo piso, departamento núm. 2. Se exigen referencias.

MAGNIFICOS DEPARTAMENTOS HABITACIONES CON BAÑO, LUZ Y ELEVADOR DIA Y NOCHE, EN MARINA NUM. 2 ESQ. A 25, EDIF. «CARREÑO» DESDE $15.00 A $35.00 Informes en la misma. M-6747.

84 HABITACIONES

EN PRADO 54 ALTOS, CASA DE FAmilia se alquila una habitación, hay teléfono.

TROCADERO 7, CASI ESQUINA PRAdo (altos), casa de familia de moralidad se alquila una habitación.

ALQUILO ESPACIOSA Y FRESCA sala 2 ventanas, propia oficina o agencia comercial buen lugar céntrico. Aguila 24 y medio bajos, casi esquina Trocadero, casa moralidad, precio situación.

ESCOBAR 166, ALTOS, SE ALQUIla una espléndida habitación con balcón a la calle, propia para gabinete, con todo servicio, si lo desea.

SE ALQUILAN HABITACIONES Y apartamentos con todo el servicio y dos garages, en residencia particular, calle 23 y A Nro. 809, teléfono: F-5798 Vedado precios módicos.

EN ELEGANTE RESIDENCIA DE familia en la Víbora alquilo una habitación con baño y todo servicio, a matrimonio sin hijos o viuda con una hija que tengan solvencia económica y moral. Escribir a estos anuncios Clasificados a Nro. 62, dando referencias y detalles para trato.

SE ALQUILA HABITACION CON lavabo agua corriente en casa de familia. Unico inquilino. Se cambian referencias. Cienfuegos 12, bajos, entre Monte y Corrales

EN EL VEDADO SE ALQUILA UNA magnífica habitación en residencia particular con toda asistencia. Informan F-2309

LAGUNAS 78, BAJOS, ENTRE BElascoaín y Gervasio se alquila magnífica habitación a caballero o señora único inquilino, casa de matrimonio sin niños.

ALQUILO HABITACION CON TODA asistencia, pegada al baño en Lealtad 122, altos, y otra con balcón en Escobar 117, altos, casa de familia. I-4123.

ALQUILO HABITACION CHICA $5 en casa de cinco personas a hombres solos, siempre hay agua, San Rafael 126, bajos, casi esquina a Gervasio.

CRESPO 59, ALTOS, CAFE EUROPA, habitaciones muy amplias con lavabo anexas al baño, propias para hombres solos desde 10 pesos. Mucha tranquilidad, luz toda la noche.

SE ALQUILAN EN COMPOSTELA número 75, entre Teniente Rey y Amargura, espaciosos y frescos apartamentos y habitaciones, acabados de pintar. La llave e informes en la misma. Propietario: Francisco Torres, edificio «Pedroso», Aguiar núm. 65.

GALIANO NUMERO 67, ENTRE NEPtuno y San Miguel. Se alquila una espléndida habitación con balcón a la calle; y otra interior, para matrimonio u hombres solos, con excelente comida y agua caliente.

SAN LAZARO Y GALIANO, NUMEro 186, y Malecón 12, primer piso, se alquilan dos habitaciones con vista a la calle, sola o separada, desde $8.00. Casa familia. Telf. A5-3001.

HOSPITAL 3 A, ALTOS, ENTRE Neptuno y Concordia, se alquila una grande y ventilada habitación, es casa de moralidad y de moderna construcción a hombre solo

EN CASA PARTICULAR SE ALQUIla una habitación a hombre solos o matrimonio sin niños, Crespo 27, altos.

SE ALQUILA UN CUARTO CON BALcón a la calle, Suárez 103, altos.

ALQUILO AMPLIA Y VENTILADAS habitaciones, vista a la calle e interiores. Casa de presencia y moderna, baños completos con agua caliente. Empedrado 17, casi esquina a Cuba. Telf. A5-5441.

ALQUILAMOS HABITACIONES AMplias, baratas y cómodas, en San Francisco 13, entre Neptuno y San Miguel. Para alquilar, con el encargado, después de la 1 p. m.

HABITACIONES CON TODAS LAS comodidades; agua caliente, teléfono, etc., se alquilan muy baratas, en el moderno y fresco edificio de San Rafael 37, altos, a media cuadra de Galiano.

MONSERRATE 93, ALTOS, ENTRE Lamparilla y Obrapía. Se alquilan habitaciones con lavabo agua corriente y muebles, a precio de situación; otros informes en la misma.

ALQUILO CASA DE FAMILIA HAbitación todo servicio a matrimonio sin niños o señora o señoritas; se toman referencias. También se alquila un garage. Vedado. M-1921 Teléfono: F-3049.

SE ALQUILA UNA HABITACION A hombre solo en Habana 99, bajos entre Amargura y Teniente Rey.

INDUSTRIA 138, FRENTE A CAMpoamor, se alquila una habitación con todo servicio, baño privado. Absolutamente moralidad.

CASA FAMILIAR, CENTRICA E INmejorable, alquila habitación con comida a señoras o señoritas empleadas. Por persona: una $27.00; dos: $32.00; tres: $18.00. Indispensable referencias. Informes: A-9118.

VEDADO, LINEA 901 ESQUINA 6, (casa con palmas) familia honorable, alquila hermosísima y fresquísima habitación 2 balcones calle, propia 2 o 3 personas. Todo servicio. Cambiamos referencias. Absoluta tranquilidad: F-5632 y F-3569.

SE ALQUILA: SAN RAFAEL 70, PRImer piso, derecha: sala grande, a profesional o comisionista, muy cómodo y grande. Informes en la misma, a todas horas.

EN AZOTEA SE ALQUILAN DOS HAbitaciones juntas o separadas propias hombres solos o matrimonios con toda asistencia, dos personas 32 Obispo 82, por Villegas.

BELASCOAIN Y SAN RAFAEL, ALtos de «La Yarda», Se alquila hermosa habitación, balcón calle. Casa particular, entrada por San Rafael.

EDIFICIO «CUBA», SEIS PISOS, Empedrado número 42. Se alquilan amplias y ventiladas habitaciones, muy baratas, elevador, lavabos, luz toda la noche. Orden y moralidad. Telf. M-5113.

CAMPANARIO 90, BAJOS, ENTRE Neptuno y San Miguel se alquila habitación grande lavabo agua corriente a personas decentes que no tienen ni tengan animales, hay teléfono.

ALQUILERES

84 HABITACIONES

SE ALQUILA UN CUARTO EN CAsa particular a hombre solo. Se exige moralidad. Sitios 96, altos.

COMPOSTELA NUMERO 66, A MEdia cuadra Sarrá, apartamentos de gran comodidad, muy hermosos, lavabo, balcón; habitaciones muy bonitas, con lavabo. Telf. A5-0371.

EN PRADO, FRENTE AL CAPITOlio, se alquilan amplias y cómodas habitaciones con agua corriente, balcón calle e interiores. Estricta moralidad. Nuevo dueño. Se exigen referencias. Prado 117.

85 NAVES y LOCALES

TENIENTE REY 27, ESQUINA Aguiar, Oigo ofertas arrendamiento local propio comercio, almacén con 200 metros y 6 puertas ambas calles. Informa: Armando Ruz, M-2943

SE CEDE PARTE DE UN HERMOSO local muy propio para comisionista, que tenga gran muestrario, con derecho al teléfono. Poco alquiler y punto precisamente comercial. Informes: Oficios 90, Habana.

ALQUILO LOCAL PARA INDUSTRIA chica, puede utilizar teléfono. Se prefiere sastrería o zapatería. Pido informes. No charlatanes. San Rafael 130, entre Gervasio y Belascoaín. Pardo.

TRASPASO CONTRATO DE VARIOS años de local bien situado para comercio, en Amistad 54, entre Neptuno y San Miguel. Liquido existencia.

ALQUILO UNA NAVE, PEÑALVER 110, entre Subirana y Franco, de construcción moderna. Precio: $20.

SE ALQUILA UN GARAGE EN 17, número 208, entre J y K., Informan en la misma. Teléfono: F-3949.

ALQUILO UN LOCAL, CIENFUEGOS 50, esquina Gloria, propio para pequeño comercio; tiene puertas de hierro y columnas de hierro; está nuevo. Precio: 20 pesos.

25 Pesos, Marina número 2, (Carreño). Magnífico local propio para restaurant o bodega. Informan en el mismo. Teléfono: M-6747.

SAN LAZARO 93. Entre Blanco y Aguila. Gran local propio para comercio o exhibición. Se da contrato. Informan M-1454.

DE OPORTUNIDAD: SE ALQUILAN magníficos locales propios para industria, en Infanta número 62 entre Peñalver y Sitios. Pueden verse a cualquier hora. Informan en Muralla número 98, Unión Urbana S. A. Telf. A5-3992.

SE ALQUILA UN ESPLENDIDO PAtio, de más de 1,500 metros, parte del cual está techado. Para verse, en Infanta número 62, entre Peñalver y Sitios. Informan en Muralla número 98. Unión Urbana S. A. Telf. A5-3992

87 HABANA

SE ALQUILA O SE VENDE CALLE REQUENA

ENTRE CARLOS III Y AYESTARAN

Magnífico edificio de cuatro plantas. Capacidad: 600 metros en cada planta; terreno más de 900 metros cuadrados de superficie, Elevador Otis de 2.000 libras de capacidad. Entrada de camiones y descarga y garage.

Informes:

THE NATIONAL CITY BANK OF NEW YOR OFICINA PRINCIPAL

APROVECHE ESTA OPORTUNIdad. Vendo tres casas y esquina bodega con cerca de 800 metros terreno en el Cerro. Para más informes: Miguel Pomar, Obrapía Nro. 105, teléfono M-2434.

HABANA 230, ENTRE PAULA Y SAN Isidro, alquilo bajos sala, tres habitaciones, servicios, puede verse de 10 a 12 y de 5 a 6. Informes U-1508.

NEPTUNO 342, ALTOS, ENTRE INfanta y Basarrate: sala, recibidor, comedor, 4 cuartos, baño, cocina, cuarto criados y galería. Llaves, pintor, F-3959: $50.00.

MALECON 12, EN 50 PESOS ULTImo precio, se alquila el segundo piso, con sala, comedor, seis habitaciones, baño completo, cuarto y servicio de criados. Informan en la misma.

HORNOS Y VAPOR, A UNA CUAdra del parque Maceo, a $25.00 alquilo casas modernas, con sala, comedor, dos habitaciones y baño teléfono M-2837.

CARLOS III, 183

ESQUINA A MARQUES GONZALEZ 20 metros sobre el nivel del mar casa compuesta de zaguán, recibidor, galería, 4 cuartos con baño intercalado comedor al fondo, cocina de gas y carbón y garage. 3 cuartos de criados y 2 baños de criados, 90 pesos con fiador. Informes al lado en 161 y teléfono U-3281

MARQUES GONZALEZ MEDIA CUAdra de Carlos III casa compuesta de sala, 3 cuartos, con baño intercalado, comedor al fondo, cocina, cuarto de criados con su baño. Alquiler: 40 pesos con fiador. Informes en Carlos III 181 A teléfono U-3281

VIRTUDES 153 ALTOS SALA, SALEta, 5 cuartos, comedor, etc. Verse de 1 a 5 Telf. F-7148.

ALQUILO PERSEVERANCIA 25, BAjos, entre Lagunas y Animas, compuestos sala, saleta, comedor, cuatro habitaciones, doble servicio sanitario y patio. Véalos de 3 a 5 solamente.

TENERIFE No. 98, BAJOS, ENTRE Rastro y Belascoaín $25.00, sala, comedor, dos habitaciones, baño, cocina y patio. The Trust Co. of Cuba, Obispo 53 M-6917

SE ALQUILA: PRIMELLES 31, CErro, cerca paradero, portal, sala, saleta espaciosas, tres cuartos grandes, saleta al fondo servicios modernos, patio y traspatio, frutales: $33.00. Puede verse de 2 a 6.

SUBIRANA 78, BAJOS ENTRE DESagüe y Benjumeda, preciosa casa, compuesta de sala, tres cuartos, baño completo intercalado, agua fría y caliente, cocina de gas, patio y traspatio. Precio módico. Puede verse todos los días de 2 a 4 de la tarde. Teléfono: U-1910.

ALQUILERES

87 HABANA

SE ALQUILAN BARATO LOS ALtos de la casa Suárez Nro. 115 con sala, comedor, dos cuartos, cocina y baño. Informan en los altos.

BLANCO 26, BAJOS, ENTRE ANImas y Trocadero, sala, comedor, 3 cuartos, baño y demás servicios. Alquiler $27. Informes: Armando Ruz, M-2943. Llaves en altos.

MODERNOS BAJOS A 22 Y $14 Alquilo con sala, comedor y 3 cuartos y con sala y un cuarto a 10 minutos del Parque Central. Calle de Justicia esquina Arango una cuadra Calzada de Concha. Informes bodega.

SE ALQUILAN LOS ALTOS, CAMpanario 13 con sala, 4 cuartos y demás servicios. Informan Campanario Nro. 24.

ALQUILO MODERNOS PISOS ALtos y bajos en Aramburo entre Animas y San Lázaro. Tienen sala, comedor, tres habitaciones, baño y cocina. Informa encargado casa vecindad.

ALQUILO UN PISO ALTO, SALA, 2 cuartos, cocina, servicio terraza. Santa Rosa y San Jacinto, pegado a Monte llave bodega teléfono M-4783.

SE ALQUILA CARLOS III Nro. 239, 1er piso una hermosa casa 4 cuartos sala, comedor, baño intercalado, baño de criados, cocina de gas, precio módico. Informan U-6665

EN $40.00 SE ALQUILAN LOS MOdernos y frescos altos, San José número 124-E., entre Lucena y Marqués González, acabados pintar: sala, recibidor, tres habitaciones, saleta corrida, baño completo, cocina de gas, calentador, cuarto y servicio de criados. Llaves en el puesto de frutas, esquina a Marqués González. Informes: Francisco Torres, Aguiar número 65. Telf. A-7830.

ESPERANZA 24, BAJOS MODERNOS, Precio: $20.00. Condiciones: 2 meses fondo. Informan en la misma, de 5 a 6.

SE ALQUILA EN LAGUNAS 21 ALtos, un pisito independiente en casa de familia. Se piden y se dan referencias.

ALQUILO CRESPO 24, BAJOS ENtre Refugio y Colón, Sala, saleta, comedor y cuatro cuartos. Llave en los altos. $45.00 M-3763.

AGUIAR 43. SE ALQUILA UN HERmoso alto, sala, saleta, 3 cuartos, comedor al fondo, baño lujoso, informan en la misma. Telf. F-2868

CASTILLO 13 E SE ALQUILAN DOS altos cuadra de Crusellas, sala, comedor, cinco cuartos baño lujoso, 42 pesos. Informan teléfono F-2868.

CASA MODERNA, SAN LAZARO 133 esquina San Nicolás. Sala, comedor, 2 cuartos, baño completo, cocina $30, más informes «La Elegante», Galiano 64 teléfono M-9440.

ALQUILO: FINLAY 13, SEGUNDO piso, a una cuadra de Galiano: sala, un cuarto, baño completo moderno, cocina. Llave, de 10 y media a 11 y media y 4 y media a 5 y media.

SUAREZ 137, ALTOS MODERNOS, con sala, dos habitaciones, baño, coedor y cocina. Verla, de 8 a 12 y de 2 a 5. Informes: M-1394.

OBISPO NUMERO 46, ALTOS MOdernos,: sala, saleta, piso mármol, dos cuartos, baño intercalado, comedor y cuarto criados. Informes: A-7910. La llave en los bajos.

CAMPANARIO NUMERO 58, ENTRE Concordia y Virtudes. Se alquilan los altos, propios para varios profesionales o numerosa familia: sala, antesala, comedor, siete habitaciones grandes, cocina de gas, pantry, lujoso cuarto de baño ducha y servicio para criados. Instalación para agua caliente en los lavabos. Galería de persianas, pisos y zócalos de mármol blanco. No se alquila para casa de huéspedes. Informan en la misma, de 8 a 11 y de 2 a 5.

¡APROVECHE ESTA OCASION! ALquilo modernísimo piso, bajos, Manrique 5-C., esquina a Lagunas: sala, saleta, 2 habitaciones, baño intercalado, comedor cocina y servicio criados. Leyte Vidal: M-2222. $34.00.

SE ALQUILAN LOS BAJOS MODERde Belascoaín, compuestos de sala, tres nos de Salud 128, cuadra y media habitaciones, baño intercalado y comedor. Informan: San Rafael número 113.

SE ALQUILA UN DEPARTAMENTO, compuesto de 3 piezas, terraza y demás servicios, en Teniente Rey 87, tercer piso. Informan en la misma. Precio: $28.00.

SE ALQUILA EN $25.00 HERMOSOS y modernos altos. Universidad 41, a dos cuadras de Infanta: sala, comedor, tres cuartos cocina y baño. También se alquilan los bajos. Telf. FO-3910. La llave en la bodega.

SAN RAFAEL 43, ALQUILO PRIMER piso moderno, lujoso, para corta familia, con sala, comedor, dos habitaciones, baño, cocina, cuarto y servicio de criados: $40.00. Informes en el mismo.

SOL 45, BAJOS ENTRE COMPOSTEla y Habana, se alquila el frente de la casa propio para oficina o comercio, habitaciones interiores baratas. Muralla 18, habitaciones vista a la calle y en la azotea desde $5.00, no falta agua. Tejadillo 7 amplias habitaciones, frescas baratas.

SE ALQUILA: AYESTARAN 63, ALtos: sala, saleta, cinco cuartos, baño intercalado, cocina, cuarto y servicio de criados. Ultimo precio: 34 pesos. Dueño: Manzana de Gómez 419. Telf. A-0599.

ALQUILO ALTOS MODERNOS, Pozos Dulces Nro. 3 entre Lugareño y Bruzón, $32.00. Paz esquina Línea altos, próximo «Candado», «Estrella», $22.00. Maximino Martínez. Telf. I-3173.

NEPTUNO Nro. 234 2o PISO ENTRE Espada y San Francisco, se alquila un piso amueblado o sin amueblar Informan: Hotel Florida, Teléfono: A-1131

SE ALQUILA: SAN LAZARO 165, primer piso, compuesta de sala, 4 habitaciones, baño intercalado, comedor al fondo, cuarto y servicio de criados. Informes en la misma.

$30.00 LAMPARILLA 20, ULTIMO piso, cuatro grandes habitaciones, cocina y baño completo, luz y ventilación. Espléndida azotea, acabada pintar y reconstruir. Instalación eléctrica. La llave segundo piso alto.

ALQUILO BAJOS SAN LAZARO No. 136 entre Blanco y Aguila, llave en la misma, Informan 6 y 11, Vedado Telf. F-5438

CADIZ 64, CERCA INFANTA, SE ALquila planta baja, moderna, sala, recibidor, cuatro habitaciones, baño, comedor, cocina, llave último piso, teléfono A-9745.

VILLEGAS 35, BAJOS, ENTRE O-Reilly y Progreso, casita antigua, con sala, comedor, patio, cuarto y servicios. Informes teléfono FO-3163. Ultimo precio: $26.00, con buena garantía.

88 VEDADO

5ta Nro. 96, ALTOS ENTRE 4 Y 6, Vedado: $40.00, terraza, sala, comedor, cuatro habitaciones, baño y cocina, cuarto y servicio de criados. The Trust Co. of Cuba, Obispo Nro. 53. M-6917

CALLE 27, No. 326, ENTRE A y B: Se alquilan modernos bajos con 4 habitaciones, comedor, sala y demás comodidades. Llaves esquina A.

EDIFICIO «BIARRITZ», CALZADA Y J, Vedado, alquilo moderno fresco segundo piso alto del frente, sala, comedor, 3 cuartos, baño, etc. Precio: $45.00. Exígense referencias.

ALQUILO: 19 NUMERO 1,105, ENTRE 14 y 16, Vedado, apartamento bajo: sala, dos cuartos, comedor, baño intercalado, cocina y patio. Informes en la misma.

PISO ALTO: F. NUMERO 664, ENtre 27 y 29, Vedado: terraza cubierta, sala, comedor, cuatro habitaciones, pantry, cuarto y baño criados. Informan en los bajos.

UN SERVICIO GRATUITO

útil y eficiente ha establecido el

DIARIO DE LA MARINA

para divulgar, aún más por medio de las carteleras que ha instalado en los portales de su edificio, la publicidad de los anuncios económicos clasificados, que aparecen diariamente en sus páginas.

DIARIO DE LA MARINA

publica más anuncios económicos que los que aparecen diariamente en todos los demás periódicos.

ALQUILERES

88 VEDADO

EN $40.00 SE ALQUILAN LOS MOdernos y frescos altos, calle Diez número 197, entre 19 y 21, Vedado, acabados de pintar: sala, tres habitaciones, saleta, cocina de gas, calentador, baño completo y servicio de criados. Llaves en la misma. Informes: Francisco Torres, edificio «Pedroso», Aguiar número 65. Teléfono: A-7830.

ALQUILO CASA DE PLANTA ALTA, calle 8 número 56, entre 3 y 5, Vedado: sala, comedor, tres habitaciones, baño, cocina. Informan: F-6479. Llaves en los bajos.

CALLE 15 NUMERO 503, ENTRE D y E, alquiler: $65.00. Altos modernos: sala, saleta saleta, comedor, 5 cuartos familia, 2 criados, dos baños y uno criados, cocina gas y hornillas, Agua caliente, garage: F-3335.

ALQUILO COMODA RESIDENCIA, propia para familia, Calzada número 854, entre 4 y 6, Bajos: jardín, portal, sala, hall, comedor, una habitación, pantry, cocina, terraza, 2 habitaciones criados, garage 2 máquinas, cuarto y servicio chofer. Altos: 2 terrazas, 9 habitaciones, 3 baños y lavadero. Informes: Leyte Vidal: M-2222 $140.00.

SE ALQUILA: 14 NUMERO 261, ENtre 17 y 19, altos: sala, antesala, comedor, 4 cuartos, baño intercalado, servicio de criados, garage y cuarto chofer. Llave en los bajos. Informes: M-9348.

VEDADO: SE ALQUILAN LOS PREciosos y modernos altos, Línea 1,256: terraza, sala, comedor, tres hermosas habitaciones, lujoso baño de color, closet, cocina, pantry y garage si se desea.

CALLE DE M. NUMERO 504, ENtre San Lázaro y Jovellar, bajos: tres cuartos, sala, saleta, comedor, agua abundante, cerca de la Universidad. Precio: $40.00. Informan en Cerro 532. Telf. I-7048. La llave en la misma.

A UNA CUADRA DE LA UNIVERSIdad, en M. y 27 de Noviembre, se alquila amplio segundo piso, compuesto de terraza, sala, saleta, comedor, cuatro cuartos, baño, cocina, cuarto y servicio de criados. Informes al lado, en los bajos. Telf. U-2722.

SE ALQUILAN EN $34.00, PRECIOsos altos de esquina, 8 y 19: terraza corrida, sala, comedor, tres cuartos, cocina y baño. La llave en el 460: FO-3910.

SE ALQUILAN LOS HERMOSOS altos de la calle M, número 54, entre 11 y 13 en el Vedado, sala, recibidor 6 habitaciones, baño intercalado, cocina, hall, comedor, pantry, dos terrazas y servicio de criados y garage. Informes en los bajos

SE ALQUILA EN 60 PESOS CASA CAlle 19 Nro. 959 entre 8 y 10, primera planta compuesta sala, saleta, galería, 4 habitaciones, baño intercalado, comedor al fondo, cuarto de criado, servicio de criado, cocina gas o carbón, calentador, garage. Llave en los bajos, teléfono F-6332, frente al edificio 8 y 19

SE ALQUILA EN EL NUEVO EDIficio de Calzada esquina a J., Vedado, un apartamento sin estrenar, con sala, recibidor, comedor, cuatro cuartos, closets, pantry, cocina y servicios de criados. Informan: Teléfono F-5368.

SE ALQUILAN VEDADO ALTOS, abundante agua, recién pintado, sala, comedor, hall, cuatro habitaciones grandes, cuarto servicio criados grandes, cocina gas, carbón 19 y F. Verse a todas horas. Informes, bodega.

27 ESQUINA A B Vedado, Lujosos altos compuestos de una habitación doble y dos sencillas, baño intercalado, sala, antesala, comedor, pantry, cocina, dos habitaciones y servicios para criados. Tiene patio, terraza, balcón corrido y garage. Informan M-1454.

89 CERRO y PALATINO

EN $14 00 SE ALQUILA CASA SAla, dos cuartos, comedor, cocina y servicios. Havana Park 1. Paradero del Cerro teléfono I-6605

SAN CRISTOBAL No. 6, ALTOS, DErecha entre Prensa y Colón $20. Sala, comedor, dos habitaciones, cocina, baño y patio. The Truts Co. of Cuba, Obispo Nro. 53. M-6917

..ZARAGOZA Nro. 35 A y 35-B, ENtre Manila y Peñón $18.00 y $20.00. Sala, comedor, una o dos habitaciones, baño y cocina. The Trust Co of Cuba, Obispo No. 53. M-6917.

SAN PABLO 1, BAJOS, ENTRE SANta Catalina y Calzada Cerro, sala recibidor, 3 cuartos, baño completo, comedor. Llaves en altos. Informa: Armando Ruz: M-2943. Alquiler: $27.00

PRIMELLES 57, DOS CUADRAS CALzada hermosa y ventilada casa, sala, salón comedor, hall, cuatro habitaciones, baño moderno, cuarto y servidumbre de criados. Alquiler barato. Abierta de 2 a 5.

90 MARIANAO y sus REPARTOS

ALQUILO GRAN RESIDENCIA AVEnida Paz 49 alturas Almendares, todo confort, garage para 3 máquinas, precio: $125. Véase de 1 a 4 P. M. Solamente.

ALQUILO CHALET: CUATRO HABItaciones, garage dos máquinas, calle 20, entre Tercera y 5, Miramar. Verse: 8 a 9 y 2 a 4. Informes: FO-2891.

ALQUILERES

90 MARIANAO y sus REPARTOS

$20.00, DOS MESES FONDO ALquilo casa calle Núñez entre Miramar y Lanuza, cuadra y media Calzada Columbia. Portal, sala, saleta, dos cuartos, baño, cocina, patio. F. Marín, Empedrado 12 A-7958.

ALQUILO MAGNIFICA RESIDENcia, decorada con buen gusto, Avenida 6, entre 1 y 2, villa «Mercedes»: jardín, portal, recibidor, hall, 4 habitaciones, baño intercalado, comedor al fondo 9 metros ancho, pantry, cocina, terraza, garage 2 máquinas, 2 cuartos criados con servicio, patio, fuente y servicio. Leyte Vidal, M-2222 $75.00.

REGIO PISO AMUEBLADO, SE ALquila. También sin muebles. Consta de estudio, biblioteca, dormitorio, comedorcito, baño forma piscina, dos terrazas, calentador eléctrico y chimenea, Avenida 11 y calle 10, Ampliación de Almendares, de 9 a 12 y de 2 a 6. Informes en la misma. Precios razonables. Tiene garage.

SE ALQUILA PRECIOSO CHALET moderno, dos plantas. Todas comodidades, garage, calle 12 entre Cuarta y Quinta Avenidas, Ampliación de Almendares. Precio: $55.00. Informes: Telf. F-6328.

LA SIERRA: SE ALQUILA O SE vende, casa con cuatro habitaciones, moderna, 3 entre 4 y 6. Para verla e informes: llame A-6146 y F-4689.

MARIANAO, CERCA DEL HIPODROmo reparto Loma Llave, calle San José 83, se alquila hermosa casa con jardín, portal, sala, 3 habitciones, baño intercalado, comedor, patio y traspatio. La llave enfrente «Villa Catalina».

REPARTO ALMENDARES. CALLE 9 Nro. 20, entre 16 y 18, 3 habitaciones y altos. Panadería «la de Aguiar», 5 habitaciones $20. Informan en la misma.

AVENIDA LAS PALMAS (LARRAzábal) entre calle Columbia y Calzada Marianao, una cuadra tranvías, amplio, fresco chalet con jardín, portal, sala, comedor, tres cuartos, baño completo, garage, cuarto servicio de criados. Llaves Villa Enriqueta Telf. U-3489. Precio situación.

SE ALQUILA EN $65 CHALET REcién fabricado en 17 entre Ave Ramón Mendoza y calle 4, Nicanor del Campo. Portal, vestíbulo, sala, comedor, 4 cuartos, 2 baños, repostería cocina, cuarto y servicios de criados, garage llave al lado. Informes Telf. F-2982

91 J. DEL MONTE Y LA VIBORA

SE ALQUILA LA CASA SAN BUEnaventura 64, entre San Mariano y Vista Alegre, con sala, recibidor, tres habitaciones y demás servicios. Informan U-2458

GERTRUDIS C ENTRE 10 DE OCtubre y Agustina, $34.00 Portal, sala, recibidor, 3 habitaciones, comedor, baño, cocina, patio y servicio criados. 2 habitaciones en azotea. Trust Co. of Cuba, Obispo Nro. 53, M-6917

VIBORA, LOMA DEL MAZO, ALquilo casa, sala, saleta, comedor, 3 cuartos, terraza, agua caliente, cocina carbón, gas, $30 Calle Patrocinio 102 (altos) Telf. FO-1708 Menéndez.

ALQUILO MANGOS 1, ENTRE DElicias y San Luis, Jesús del Monte, sala, saleta corrida, 4 habitaciones, comedor al fondo, baño completo, cuarto servicio criados. Informan: I-6570.

ALQUILO EN $18 CASA MODERNA con sala, comedor, dos cuartos cocina y servicio. Milagros 126 entre Lawton y Armas, una cuadra tranvías y guaguas.

SE ALQUILA LUZ 47, LO MEJOR de la Víbora, portal, sala, tres cuartos, baño intercalado, comedor, cocina y servicios criados. Agua abundante. Informan al lado.

SANTA IRENE 57 CUADRA Y MEdia Calzada, portal sala, tres cuartos, comedor servicio criados $35.00.

ALQUILO MODERNA CASA, ESTRAda Palma 221, entre Mayía Rodríguez y Sola: portal, sala, hall, 3 habitaciones, baño intercalado, comedor, garage, etc. Con garage $34.00; sin garage: $32.00. Telf. U-1808.

EN EL PARQUE DE LA LOMA DEL Mazo, con vista espléndida a la Habana, se alquila hermoso chalet propio para familia de gusto, tiene sala, comedor, hall, terraza, 2 baños 6 habitaciones, cocina, pantry, 2 habitaciones y servicio criados, garage y hermoso jardín. Informan: Teléfono I-5482. La llave en la casa del lado.

MILAGROS Y JOSE A. SACO, BOnito chalet esquina, sala, saleta, cuatro cuartos, buen baño, cocina, garage, cuarto alto para choffer y servicio criados. Precio: $4,000, verlo de 3 a 5.

SE ALQUILAN EN $40.00 LOS BAjos de San Mariano 106 entre Felipe Poey y Heredia. Víbora, Informan en los altos.

92 STOS. SUAREZ y MENDOZA

SE ALQUILA CASA MODERNA, Vega 35 frente a 'La Ambrosía», portal, sala, dos cuartos y demás servicios Llaves la encargada. Informes A-6277 por ruta 16.

SE ALQUILAN ALTOS DE ESQUINA terraza grande, sala, comedor, cuatro cuartos, baño fino, cocina y servicio, $35.00. Carmen y Goicuría, Reparto Mendoza (Víbora) Ruta 15. Telf. I-5180

SE ALQUILA: SANTOS SUAREZ, Flores y Enamorados: portal, sala, recibidor, 3 cuartos, hall, baño completo, cocina, cuarto y baño criados y garage. Informan: I-3180.

¡VIVA FRESCO Y CON TRANQUILIdad, en el reparto Santos Suárez! San Indalecio número 23, esquina San Leonardo, bajos: sala, saleta, 3 habitaciones, baño, cocina, comedor y patio. Informes: Leyte Vidal: M-2222. $25.00.

REPARTO MENDOZA: BONITA CAsa con garage, jardín, portal, sala, hall, tres cuartos, baño intercalado con todos los servicios y agua caliente, comedor, pantry, cocina, cuarto de criados con sus servicios. Patio Sevillano. Acabada de pintar. Carmen 558, moderno, entre Mayía Rodríguez y Goicuría. Precio: $45; puede verse a todas horas. Informa: González del Real. Teléfonos A-7786 y F-5145.

SE ALQUILA SANTA IRENE 263, (tnes 119) entre Serrano y Durege, compuesta de portal, sala, dos habitaciones grandes, baño intercalado, saleta al fondo, corredor, patio y traspatio, $25.00 mensuales, dos meses en fondo. Informes: A-7108 y F-2844 92

ZAPOTES 25 ENTRE AVE. SERRAno y Flores, se alquila en $40, jardín, portal, sala, saleta, tres habitaciones, baño intercalado, comedor, cocina garage, cuarto criada y baño. F-7051

ALQUILO CASA MODERNA ACAbada de pintar, San Indalecio 15, entre Rodríguez y San Leonardo. Portal, sala, saleta, tres habitaciones, baño intercalado, cocina, patio. Verse 1 a 5. Ultimo alquiler: $25.

SANTOS SUAREZ. ZAPOTES 271-3, Serrano y Durege, remozada, portal, sala, 3 cuartos, baño nuevo, calentador, 34 pesos. Apartamento nuevo, con servicios privados, $12.00. Agua abundante. León A-6642 y A-8032.

93 LUYANO

LUYANO. ALQUILO VENTILADOS altos, Matías Infanzón 18, entre Concha y Juana Alonso, sala, 3 habitaciones, comedor, baño intercalado, terraza al fondo. Informes al lado.

98 ALQUILERES VARIOS

ALQUILO: VIDRIERA EN PLAZA del Vapor 46, por Dragones para venta billetes lotería o mercancías. Informa Federico, Plaza Vapor 71.

SE SOLICITAN

99 SOLICITUD DE ALQUILERES

MATRIMONIO ALEMAN, BUSCA casa con o sin muebles, dos o tres habitaciones, terraza, comedor, etc. Reparto Miramar, Almendares o Bella vista Buen paraje de familias, cerca tranvías. Dirijan ofertas a Antonio Pena, Habana Nro. 59.

101 PERDIDAS

SE HA PERDIDO PERRITO BLANco Fox-terrier rabo cortado no así las orejas, responde por «Quien»; será gratificada persona lo entregue a Baños Nro. 507, entre 23 y 21.

108 AGENCIAS DE COLOCACIONES

«LA MATANCERA»: A-7740 Servimos rápidamente: criadas, cocineras y choferes. Toda clase de servidumbre y empleados de ambos sexos, con referencias, Sol número 111, entre Egido y Villegas.

AGENCIA BEERS: M-7730 Cuando salga de la misa de La Catedral, recuerde que esta bien montada oficina tiene siempre lista completa de buen personal, tanto doméstico como para oficina, con referencias investigadas. San Ignacio 16, frente a La Catedral. (Desde 1906).

«LA HABANERA»: U-1880 Servimos con referencias, criadas, cocineras, manejadoras, mensajeros y toda clase de servidumbres de ambos sexos, Neptuno 255 esquina a Espada, U-1880.

«LA ORIENTAL» U-5388 Servimos con personal escogidos y referencias, criadas, cocineras, manejadoras, mensajeros y toda clase de servidumbre de ambos sexos, extranjeros y del país. San Rafael 118, entre Escobar y Gervasio. U-5388

103 CRIADAS y CRIADOS

NECESITO, PARA FAMILIA AMERIcana, que están al llegar, un criado y un chofer. Sueldo: $30.00. También necesito un ayudante y una criada, para cuartos: $20.00. Informan: Compostela 58.

SE SOLICITA ESPAÑOLA PARA LOS quehaceres de un matrimonio que sepa cocinar y dormir en la colocación. Obispo Nro. 32, altos.

SE SOLICITA JOVEN ESPAÑOLA para limpieza y ayudar a la cocina que tenga referencias dormir en la colocación y sueldo quince pesos teléfono M-1304 Concordia 35, bajos.

SE SOLICITA CRIADA PARA LA limpieza y cuidar un niño pequeño Amargura Nro. 41 primer piso.

FAMILIA HONORABLE SOLICITA una señora española, para todos los quehaceres de una familia: limpiar, lavar, cocinar, etc. Se paga buen sueldo. Es requisito indispensable traer referencias y además dormir en la colocación. Dirección: Muralla número 56. Telf. M-8648.

SE SOLICITA CRIADA BLANCA, con referencias, para habitaciones y coser. Sueldo: 15 pesos. Reina 153, altos de «Fin de Siglo».

104 COCINERAS y COCINEROS

SOLICITO UNA JOVEN O PERSONA de mediana edad, que sepa cocinar bien y ayude en la limpieza. Indispensable referencias. Sueldo: $15.00. San Indalecio Nro. 522 entre Zapotes y San Bernardino.

SOLICITO MUJER JOVEN PARA cocinar y lavar alguna roja, sueldo: 10 pesos y una joven para manejar y limpiar, sueldo: $18 y uniformes, si no saben trabajar y son limpias y decentes, no molesten, tienen que ser blancas. Edificio Cuba, Empedrado 42, Elevador.

SE SOLICITA SEÑORA MEDIANA edad blanca para cocinar y limpiar a matrimonio solo, dormir colocación, venga de 8 a 12, Ave. 2a entre 11 y 12, Ampliación Almendares, casa verde.

SOLICITO COCINERA PARA CORTA familia. Tiene que saber bien de cocina y repostería. Si no, que no se presente. Sueldo: $8.00. Castillo 22, altos.

SOLICITO COCINERA O COCINERO repostero, que cocine bien. Si no es competente, que no se presente. Sueldo: 25 pesos. Calle 19 esquina a C., Vedado.

SOLICITO COCINERA ESPAÑOLA, repostera que cocine bien y haga plaza. Sueldo 25 pesos, si no es competente que no se presente. Informan de las 10 en adelante en 17 398 entre 2 y 4, altos, Vedado.

SE SOLICITA UNA COCINERA PARA ayudar a la limpieza, que duerma en la colocación, sueldo 12 pesos. Finca «Capitolio», Carretera Mantilla, Ruta 4

105 MANEJADORAS

SE SOLICITA UNA MANEJADORA y limpie casa chiquita. Santa Catalina 89, entre Armas y Lawton.

SOLICITO MANEJADORA PARA una niña y ayudar alguna limpieza que tenga referencias y entienda de niños, 10 pesos, uniformes, dormir en la colocación. Requena Nro. 2 bajos, casi esquina Carlos III.

SE SOLICITA MUCHACHA BLANCA para manejar, con referencias. Muralla Nro. 24

SOLICITO BUENA MANEJADORA con experiencia y buenas referencias. Sueldo: $20.00. Santeiro, 5a. Avenida entre 10 y 12, Miramar. Presentarse de 9 mañana a 3 tarde.

SOLICITO MANEJADORA PARDA JOven, para un niño de cinco años, con referencias de haber manejado, para un reparto. Jovellar 253.

SE NECESITA UNA MANEJADORA española, formal, que duerma en la colocación y que entienda de niños. Villegas 111, segundo piso.

SOLICITO MANEJADORA PARA una niña y ayudar alguna limpieza que tenga referencias y entienda de niños, 10 pesos, uniformes, dormir en la colocación Requena Nro 2, bajos esquina Carlos III.

113 OPERARIOS y APRENDICES

SE SOLICITA HOMBRE JOVEN CON algunos conocimientos de sastre, para coser la ropa en la Tintorería «El Faro», Soledad 36 A Telf. U-2777

114 AGENTES y VENDEDORES

SE NECESITAN AGENTES QUE ESTén relacionados con mueblerías y ferreterías, para la venta de productos de mucho consumo. Se da buena comisión. Informan personalmente en San Nicolás 229, Farmacia, de 8 a 10.

NECESITO CUATRO SEÑORITAS, venta comisión interesante novedad, artículo de continuado consumo. Preguntar por Sr. Bustamante, Aguiar 68 bajos de 10 a 12 mañana.

SOLICITO SEÑORAS Y SEÑORITAS, para trabajo fácil, con buena ganancia. Informes: Prado 93, altos «Partagás».

SOLICITO AGENTES DE AMBOS sexos, activos para negocio que permitirá ganar de $6.00 a $10.00 diarios, café «Bohemio», Neptuno 27, de 8 a 9 y media a. m. Sr. Martín.

SE SOLICITAN VENDEDORES

De radios, para trabajar la mejor línea del Mercado. Damos condiciones inmejorables. Dirigirse a J. R. Prats, edificio Casteleiro y Vizoso, departamento 503, Lamparilla y Oficios. Exclusivamente de 8 a 10 antes meridiano.

SUSCRIBASE Y ANUNCIESE EN EL «DIARIO DE LA MARINA»

SE SOLICITAN

114 AGENTES y VENDEDORES

SOLICITAMOS VENDEDORES PAra el exquisito y purísimo vino Orotavi, fabricado de fruta bomba madurada en la mata. Pídalo a José Caamaño, Morro y Refugio. A-7729

¿QUIERE SACAR UN BUEN SUELdo mensual? Visite o escriba a la Compañía de inversiones «El Sol de Cuba», en la Manzana de Gómez, departamentos 247-248, teléfono M-9774, apartado 1245. Solicitamos Agentes de ambos sexos en toda la república.

115 OFICINISTAS

NECESITO UN JOVEN, O UNA MUjer, para ayudante oficina: $20.00 para empezar. También necesito una dependienta que entienda inglés: $30.00 y una encargada ropería hotel. Informes: Compostela 58, agencia.

116 SOCIOS

SOLICITO SOCIO CON $300.00, PARA ampliar industria de calzado de mucho porvenir, español o cubano. Escribir, a: A. F. F., Departamento de Anuncios Clasificados, DIARIO DE LA Marina, Habana.

117 SOLICITUDES VARIAS

SEÑORITA DE MORALIDAD DEsean encontrar casa de inquilinato para atender a cambio de habitación. Reina 44, altos.

SE OFRECEN

118 CRIADAS y CRIADOS

UNA ESPAÑOLA DE MEDIANA edad, desea colocarse de criada de mano, está acostumbrada a trabajar. Sabe cumplir con su obligación. Teléfono FO-1768

SE DESEA COLOCAR UNA JOVEN española para cuartos y coser o comedor es formal y trabajadora y tiene buenas referencioas. M-4624.

SE DESEA COLOCAR UNA MUCHApara limpiar o manejar. Teléfono: M-4168

SE DESEA COLOCAR UNA MUCHAcha de color para criada de mano duerme en la casa, tiene referencias llamar al teléfono F-3452 preguntar por Georgina.

SE DESEA COLOCAR UNA MUCHAcha española para criada de mano o cuartos, es formal y trabajadora. M-7041

DESEA COLOCARSE PARA CUARto, coser titulada. Llamar Pastora, teléfono I-6498. Informes de 8 a 11.

SEÑORA ESPAÑOLA DE MEDIANA edad desea colocarse para los cuartos, coser, zurcir, es sola, tiene referencias, duerme en la colocación. Sueldo 15 pesos. Telf. M-4761.

SE OFRECE ESPAÑOLA PARA CRIAda de cuartos o manejadora, tiene referencias y duerme en la colocación. Sra. Rodríguez, I-3552.

SE OFRECE JOVEN CUBANO PARA criado de mano sirve a la rusa, Tiene referencias. Telf. F-4394.

SE DESEA COLOCAR JOVEN ESPAÑola, para criada de cuartos, de mano o cocinar y limpiar siendo matrimonio solo. Tiene referencias y no le importa ir a los repartos. Telf. M4632.

SE DESEA COLOCAR UNA SEÑORA de color, inglesa, como criada de mano o lavandera, lava ropa fina. Tiene referencias y no duerme en la colocación. En la misma, una joven como criada, manejadora o coser. Tiene muy buenas referencias de casas conocidas: FO-2351.

SE DESEA COLOCAR UNA SEÑORA, por horas. Informes: Telf. A-9061.

SE DESEA COLOCAR ESPAÑOLA PAra criada de cuartos. Sabe trabajar y lleva tiempo en el país. Tiene referencias y no duerme en la colocación. Informes: F-6054.

SE DESEA COLOCAR UNA MUCHAcha española, para criada de mano o cuartos. Es formal y trabajadora. Telf. M-7041.

SE DESEA COLOCAR UNA BUENA criada de mano, o para cuartos. Tiene referencias, es de buena presencia y buen carácter: M-3339.

DESEA COLOCARSE UNA BUENA criada de manos, conoce su obligación, va a repartos, duerme en la colocación. Informes: A-7740.

SE OFRECE ESPAÑOL DE MEDIANA edad para segundo criado de casa particular, sabe servir la mesa, y tiene buenas referencias. F-3164.

DESEA COLOCARSE DE CRIADO un joven del país, tiene referencias no menos de $15, Corrales 61, bajos, teléfono A-6387

UN JOVEN ESPAÑOL DESEA COlocarse de criado de manos o portero, es práctico en el servicio doméstico, tiene buenas referencias. Teléfono F-2125.

SE DESEA COLOCAR UNA JOVEN de color, de criada de mano, manejadora o criada de cuartos. Tiene referencias. Telf. F-4855.

SE DESEA COLOCAR UNA SEÑORA joven, por horas. Telf. F-3843.

SE DESEA COLOCAR UNA MUCHAcha española, de criada de cuarto, sabe cocinar, lavar y planchar y algo de costura. Se coloca por horas. Informes: 23 número 406, esquina a J. Telf. F-6060.

A RELIABLE AND HONEST YOUNG man with good reference ,disire position as general house man. Knows how to press. One who is willing to work and to make limself use full. Call. FO-2622. William, bodega.

SE OFRECE UN JOVEN JAPONES, buen criado de mano, práctico en todo servicio fino, sabe hacer toda clase de cocqtails. Tiene inmejorables referencias. Telf. A-9814.

A YOUNG RELIABLE DESIRES POsition as general house man. can with good reference. Please call: press also knows english and spanish, FO-2622. bodega.

SE DESEA COLOCAR UNA ESPAñola, en casa de moralidad. Tiene quien la garantice y duerme en la colocación. Telf. M-7843.

SE DESEA COLOCAR UNA SEÑORA española, de mediana edad, para limpieza de casa de corta familia. También se coloca por horas. Informes: Carlos III núumero 255, al fondo.

SE DESEA COLOCAR UNA JOVEN para limpiar y lavar ropa fina, por hora. Tiene buenas referencias. Llame a este teléfono: A5-4721.

SE DESEA COLOCAR UN JOVEN, de criado de mano o dependiente. Tiene referencias: M-1433.

SE OFRECE UNA ESPAÑOLA PARA criada de comedor; sirve a la rusa o para habitaciones, para familia americana; duerme fuera. Teléf. F-3262. Bodega 8 y 23.

SE OFRECE CRIADA PARA CUARtos o comedor o para manejadora. Tiene buenas referencias. Aguila 231 M-1149

SE OFRECE MUCHACHA BLANCA para criada de cuartos o comedor, con buena presencia y referencias inmejorables, duerme en el acomodo y sale a los repartos. Aguila 231, teléfono M-1149

SE OFRECE CRIADO ESPAÑOL A casa particular, sirve a la rusa hace coteles, sabe planchar ropa de caballero, tiene magníficas referencias de familias conocidas. Informa teléfono A-9795.

119 COCINERAS y COCINEROS

SE OFRECE UN JOVEN CHINO COcinero repostero, sabe cocinar bien y cumplir con su obligación, tiene buenas referencias de donde trabajó. Informan Zanja y Campanario en la bodega, Telf. M-4487.

SE DESEA COLOCAR UN BUEN COcinero y repostero joven chino en casa particular, cocina criolla, americana y española, pastelería y repostería y pan de toda clase, muy limpio, muy buenas referencias. Informan: M-5025. Escobar 150.

SE OFRECEN

119 COCINERAS y COCINEROS

DESEA COLOCARSE UNA BUENA cocinera y repostera en casa particular cocina a la española y a la criolla sabe cumplir con su obligación tiene referencias Reina Nro. 22, primer piso.

SE OFRECE CHINO PARA COCINEro para cocinar a la española y criolla, hace dulces muy finos. Informes Zanja 43 M-4487. Antonio.

OFRECESE ESPAÑOLA, MEDIANA edad, muy buenas referencias, para cocinera o para todo servicio de matrimonio solo. Informan calle Once entre J y K, 207 no menos de 15 pesos.

COCINERO ASIATICO DESEA COLOcarse casa particular o comercio cocina española, americana, criolla y repostería. Habla castellano correctamente. Informan Telf. U-6733

SE OFRECE UN COCINERO REpostero valenciano, de mediana edad sin pretensiones, casa particular o comercio, cocina española, francesa y americana, hace pastelería y repostería, va al campo, tiene referencias teléfono M-5172 Villegas y Lamparilla Bodega.

SE DESEA COLOCAR UNA EXPERta cocinera inglesa y repostera fina, pasteles de toda clase, flanes y pudines. Cocina francesa, americana, española y criolla. Tiene referencias de casa conocida y no duerme en la colocación. No trabaja menos de 25 pesos: FO-2351.

SE OFRECE BUENA COCINERA ESpañola de mediana edad, sabe cocinar a la criolla y española y hace dulces, acostumbrada a trabajar en buenas casas. Tiene buenas referencias y gana buen sueldo: M-5236.

SE DESEA COLOCAR UNA BUENA cocinera, limpia. También acepta para criada de mano o manejadora. Tiene buenas referencias: M-3339.

SE DESEA COLOCAR UNA BUENA cocienra y repostera inglesa, desea familia americana y buen sueldo. Tiene referencias. También un joven para criado u otros quehaceres, es honrado y trabajador. Llame: FO-3207.

COCINERA REPOSTERA PRACTICA desea colocarse con familia cubana o americana, Tiene referencias. Llame al F-6108.

SE DESEA COLOCAR UN COCINEro y repostero, asiático, en casa particular, sabe cocinar a la criolla, española y francesa. Tiene referencias y sabe cumplir con su obligación. Informes: Telf. M-9164.

SE DESEA COLOCAR UNA MUCHAcha de color para cocinar, tiene buenas referencias. Telf. F-6093.

COCINERA Y REPOSTERA DE COlor sabe bien su obligación, tiene referencias, va al interior. Sueldo condicional (cocinar exclusivamente) teléfono X-2717

COCINERA ESPAÑOLA MEDIANA edad, desea colocarse casa corta familia, tiene referencias. Llamar al teléfono FO-3464.

SE DESEA COLOCAR UNA MUCHAcha para cocinar o limpiar. Llame al teléfono F-4408.

DESEA COLOCARSE MAESTRO COcinero, repostero, joven chino, cocina, muy bien a la criolla, española y francesa, siempre muy limpio, sabe cumplir con su obligación, tiene recomendaciones para casa particular. Informan A-9600. San Nicolás 95, Armando Mas.

OFRECESE ESPAÑOLA, BUENA COcinera, o servicio general a matrimonio, criada de cuartos o de mano. Tiene buenas referencias. No menos de $18.00. Informan: FO-1077.

SE DESEA COLOCAR UNA SEÑORA de mediana edad, para cocinar o criada de mano, sabe trabajar y prefiere casa fina y moral. Tiene referencias y va a los repartos. Telf. M-9530.

SE DESEA COLOCAR UNA BUENA cocinera, con buenas referencias. Duerme dentro o fuera de la colocación. Es limpia y tiene buen carácter. Morro y Genios: Telf. M-3339.

SE DESEA COLOCAR UNA JOVEN española, para cocinar y ayudar a la limpieza, para corta familia. Prefiere americanos. Tiene referencias, Telf. F-3262., bodega de 8 y 23.

SE DESEA COLOCAR UNA SEÑORA joven, española, para cocinar o limpiar. Tiene buenas referencias y duerme fuera. Informes: Telf. M-6436.

SE OFRECE COCINERA DE MEDIAna edad, para cocinar y limpiar o cocinar solo. Duerme en la colocación y sale a los repartos. M-1149.

SE OFRECE BUEN COCINERO Y REpostero, chino. Cocina criolla, española y americana. Tiene muchos años de práctica en la cocina. Informan: Telf. M-4568. Tiene buenas referencias.

SE DESEA COLOCAR UN BUEN maestro cocinero y repostero, joven, chino. Cocina a la criolla, española y francesa, sabe cumplir con su obligación y sale al campo. Tiene recomendaciones. Llame: A-6530. Pregunte por Manuel.

120 MANEJADORAS

SE DESEA COLOCAR UNA JOVEN inglesa, para manejadora. Tiene buenas referencias. Informes: Telf. F-5353.

SE DESEA COLOCAR UNA MANEjadora de color, de mediana edad, con buenas referencias, es entendida en niños pequeños. Va fuera de la Habana, Informan al F-6248 preguntar por Josefina.

DESEA COLOCARSE UNA UNA MAnejadora de color, inglesa, joven para atender niños chicos, de mucho tiempo de práctica, con muy buenas recomendaciones. Teléfono F-4855.

SE DESEA COLOCAR UNA MUCHAcha quenabla inglés y español, de manejadora, o cocinar y limpiar para matrimonio solo. Es cumplidora y cariñosa con dos niños. Tiene muy buenas referencias. Telf. F-6228.

125 CHOFERES

SE DESEA COLOCAR UN BUEN chofer, experto en toda clase de máquinas y mecánica, sin pretensiones y con esmeradas referencias de buenas casas. Telf. M-1959.

CHAUFFEUR ESPAÑOL SE OFRECE para casa particular, tiene quince años de práctica y recomendaciones. Teléfono F-2332.

SE OFRECE UN JOVEN CUBANO para chauffeur para casa particular. Tiene referencias. Informan F-4394.

SE OFRECE UN CHOFER MECANICO, con 9 años en una sola casa y con muy buenas referencias de la misma: U-6933.

SE DESEA COLOCAR UN 4BUEN choffer español experto en toda clase de máquinas y mecánica. Tiene esmeradas referencias de buenas casas y sin pretensiones. Telf. F-6178.

126 JARDINEROS

UN SUBDITO JAPONES MEDIANA edad desea colocarse de jardinero o para finca recreo, sabe trabajar bien, y tiene carta de recomendación de cubanos y americanos. Ingertación de toda clase frutales. A-9814.

SE OFRECE EXPERTO JARDINERO, sabe injerta árboles frutales y entiende de animales. Tiene referencias y va al campo. Llame: Telf. I-6135.

JARDINERO: SE OFRECE PARA TOdo trabajo de jardinería, entiende de animales, no tiene inconveniente en ir al campo, da toda clase de referencias. Informan: Marqués de la Torre Nro. 43, teléfono I-5732.

129 OFICINISTAS

CONTADOR COMERCIAL GRADUAdo en E. U. Amplios conocimientos generales de oficinas, desea empresa seria, cualquier puesto desde auxiliar hasta Jefe. Dispuesto a ir al campo o centrales. Referencias, experiencia. Telf. U-1381 o escribir Sr. Gill, Xifré 18 B bajos, Habana.

M.E.C.D. 2016

DICIEMBRE 9 DE 1937 — DIARIO DE LA MARINA — EJEMPLAR: 5 CENTAVOS

SE VISLUMBRA AHORA LA POSIBILIDAD DE QUE CHINA ENTRE A FORMAR PARTE DEL EJE FORMADO POR BERLIN-ROMA-TOKIO EN CONTRA DE LAS ACTIVIDADES COMUNISTAS

DESDE WASHINGTON

EL REMEDIO DE LA "RECESION"

Especial para el DIARIO DE LA MARINA

En las dos últimas crónicas referentes a la situación económica norteamericana y a la disminución de la actividad mercantil e industrial, o sea a la «recesión' de los negocios que viene acentuándose desde agosto, quedó hecho un breve resumen del análisis realizado en la revista londinense «The Economist» de las causas a que se debe la recesión mencionada, que en caso de acentuarse puede llegar a convertirse en una nueva depresión.

Después de completar su penetrante escrutinio de la situación, el articulista se pregunta a sí mismo: Si este análisis es correcto, ¿que debe hacerse? El caso no es, desde luego, el de 1929; fundamentalmente la posición es mucho menos débil. El poder adquisitivo del consumidor se mantiene bien, por un lado; por otro, el país está insuficientemente abastecido en vez de sobrecargado de productos durables. Las compañías de ferrocarriles y de servicio público están retrasadas en la renovación de sus plantas, y hay también un gran déficit potencial de edificios de residencias. Además, no hay reajustes importantes que hacer antes de que la producción pueda aumentarse. Sería difícil encontrar una industria que esté produciendo en una proporción mayor de lo justificado por la respectiva del negocio a largo plazo. En cambio podrían citarse muchas que todavía no han llegado a recuperar su nivel normal de largos años.

El desequilibrio que muestra aún la economía norteamericana se inclina del lado de la producción bajo el nivel normal y de la depresión, no del exceso de equipo y de la inflación. La dificultad parece radicar principalmente en el nexo de financiamiento y de confianza que une la necesidad de mercaderías durables con las industrias que están listas para producirlas. El movimiento del mecanismo económico se ha paralizado pero la maquinaria no ha sufrido ninguna avería seria.

De lo dicho se deduce que la necesidad fundamental a que debe atenderse no es otra que remover las obstrucciones a la actividad de las industrias pesadas o capitales que producen mercaderías durables. A juicio del articulista, la remoción de dichas obstrucciones puede hacerse de muy diversas maneras, todas las cuales se conocen en Wahington y podrían aplicarse inmediatamente si se adopta una decisión sobre el asunto. Algo se ha hecho ya para hacer desaparecer las influencias deprimentes que se ejercieron sobre el mercado de bonos y para mejorar la posición técnica del mercado de valores. Mucho podría hacerse para reducir el costo de la fabricación y elevar el margen de ingresos de algunas industrias, particularmente de los ferrocarriles, que en la actualidad carecen de medios para reponer el equipo de que tienen necesidad. Mucho podría hacerse también para el ajuste de impuestos que constituyen una descriminación contra los gastos de capital.

Si se adoptan determinaciones a lo largo de las líneas indicadas, no hay razón para que la marcha ascendente de la rehabilitación económica que indudablemente no había llegado a su mayor altura en el verano pasado, no se reanude y siga su curso hacia arriba. La última gráfica que acompaña al artículo de «The Economist» sugiere, a juicio del autor del trabajo, cierto paralelismo entre los sucesos de los últimos años y los de la década precedente. En 1927 se produjo una recesión que fué contenida por la abundancia de dinero barato. Otro tanto puede ocurrir en 1937 si al dinero a corto interés se le permite producir sus efectos normales. Pero la gráfica es tanto un toque de prevención como una voz de aliento.

Algo que ha quedado claramente demostrado este año es la inherente inestabilidad de la economía norteamericana, su desconcertante disposición para experimentar súbitos cambios de rumbo. Si al contrarrestar la recesión de 1937 se adopta una política que conduzca a la loca expansión de 1929, el resultado final sería seguramente más perjudicial que beneficioso. El deber más alto de las autoridades norteamericanas, a juicio de «The Economist», es evitar todo extremismo en la política económica.

DIPLOMATICUS.
Diciembre 6 de 1937.

CARSON JUZGA INFUNDADOS LOS TEMORES QUE EXISTEN EN EE. UNIDOS SOBRE EL ESTABLECIMIENTO DE LAS DOCTRINAS FASCISTAS EN AMERICA

Dice que las dictaduras de América nacen, cubiertas con ropa democrática para afrontar las crisis económicas

«La base sólida del Panamericanismo, agregó, es la satisfacción económica de las necesidades de los habitantes del Nuevo Mundo y cree que la visita italiana perjudicó a las Américas»

WASHINGTON, Dic. 8. (AP)— James S. Carson, Vicepresidente de la American and Foregn Power Company dijo hoy que los temores que se abrigan acerca del establecimiento de estados fascistas en la América latina son infundados.

«Las dictaduras no son nada nuevo en las repúblicas latino-americanas, pero invariablemente nacen para hacer frente a crisis económicas agudas y se hallan siempre encubiertas con ropas democráticas».

«No obstante recientes sucesos y gritos prematuros de alabanza desde algunos estados totalitarios del viejo mundo, las cosas funcionarán en este hemisferio dentro de la estructura de la democracia. Esto tiene para mí una profunda significación económica y política».

En el discurso que pronunció Carson en el Forum de la Universidad de George Washington, agregó que es tan obvia la necesidad que tiene cada uno de los países de América de la ayuda de los demás que es inevitable el cambio de productos y servicios que constituyen el comercio inter-americano y sus consecuencias corolarios de más íntimas relaciones políticas, financieras y hasta culturales.

«La base sólida del Pan-americanismo —agregó— es la satisfacción económica de las necesidades de los habitantes del Nuevo Mundo.

El hecho de que cada país tenga mucho que dar a los demás, que los continentes del Norte y del Sur se complementen en una forma que no tiene igual en otras regiones del globo hace que el movimiento sea perdurable y racional.

«La misión de buena voluntad italiana que hace algún tiempo fué a la Argentina y al Brasil en la creencia de que todos los latino-americanos de extracción italiana son fascistas italianos ha hecho mucho daño a las relaciones latino-americanas. Hay millares de hombres de extracción italiana en Brasil y la Argentina que son primero, antes y siempre buenos brasileños y buenos argentinos. El sentimiento del nacionalismo es fuerte en las repúblicas latino-americanas.Los fascistas italianos no han sido los únicos que han ofendido ese sentimiento. En algunos estados del sur del Brasil la propaganda nazi ha llegado a ser tan pronunciada que hace algunos meses la prensa de Rio Janeiro se ocupó en las primeras páginas de ese asunto».

John B. Glenn, presidente de la Pan American Trust Company recomendó que los Estados Unidos compren más materia prima a los países de la América latina para ayudarlos a pagar sus deudas extranjeras.

«La situación en que los gobiernos de la América latina se encuentran —dijo— no está en sus manos por entero resolver. En parte por lo menos corresponde a los Estados Unidos como acreedores en el mercado internacional.

El Prehidente de la Bolsa de Nueva York ha sido autorizado para nombrar un Comité que estudie todos los aspectos de la reorganización de la institución

NUEVA YORK, Dic. 8. (AP)— Charles R. Gay, presidente de la Bolsa de Nueva York, ha sido autorizado hoy por la Comisión de gobierno para nombrar un comité de nueve que estudie «todos los aspectos» de una reorganización de la administración de la Bolsa, incluso la conveniencia de que el presidente reciba un sueldo.»

El comité podrá utilizar los expertos que crea convenientes.

Por el momento no se han mencionado los nnombres de las personas que formarán parte del Comité.

EMBAJADOR DE SU PADRE ANTE ROOSEVELT

El príncipe Fumitaka Konoye acude a la Casa Blanca a presentar los respetos de su padre, Premier del Japón, al presidente Roosevelt. El embajador Hirebi Saito acompaña al joven aristócrata.

La situación de los ferrocarriles de E.U. es delicada

WASHINGTON, diciembre 8. (AP.) Los ingresos de los ferrocarriles tienen que aumentar o tendrán que ser subvencionados por el gobierno, dijo el presidente Jesse H. Jones de la R. F. C. después de una discusión acerca de las condiciones en que se encuentran las empresas con el Presidente Roosevelt.

Declaró que había informado al Presidente que las empresas se hallan en malas condiciones financieras y que han apelado a la Comisión de Comercio inter-estados a fin de que las autorice a aumentar las tarifas.

La R. F. C. agregó, está dispuesta a ayudar a los ferrocarriles concediéndoles préstamos y dijo que es una fortuna el que los ferrocarriles no tengan grandes obligaciones con vencimiento hasta el próximo otoño.

WASHINGTON, diciembre 8. (AP.) La Comisión de Comercio interestados que ha estado oyendo durante semana y media las lamentaciones de los ferrocarriles, tuvo que oír los alaridos de la nueva industria de camiones que también atraviesa por una situación financiera difícil.

Chester G. Moore, secretario de la American Trucking Association, Inc, declaró que los ferrocarriles obtienen el 15 por ciento de aumento en los fletes que han pedido, las empresas de camiones, deben ser autorizadas para un aumento analogo.

Actuando de acuerdo con asesores nipones, los delegados chinos están con el movimiento autónomo del Norte

En Alemania se considera que la inminente caída de la ciudad de Nanking en poder de los japoneses significa la muerte política del Generalísimo chino Chiang Kai Shek

SHANGHAI, dic. 8. (HT).—Los altos funcionarios nipones en Shanghai están muy satisfechos con los informes de que el general Chiang Kai Shek abandonará la suprema jefatura del Gobierno central chino y será reemplazado por el ex premier Wang Ching Wei y el general Chang Chun, ex ministro de Relaciones.

Los japoneses estarían muy complacidos con esos líderes chinos en el poder, estimando que sería posible entonces la coexistencia de China y Japón.

Aunque el general Ho Ying Chin, ministro de Defensa, sería considerado persona grata por Tokío, para el cargo de jefe supremo del Ejército chino, los japoneses dicen que Pai Chung Hsi, líder de provincias, sería también admirable persona para el puesto, si aceptase el cargo.

El general a quien se estima comúnmente más fuerte, goza de mayor popularidad y prestigio entre las masas chinas que el general Ho, pero se teme que él y el general Li Tsung Jen, co-líder de Kwangsi, se retiren a sus montañas a esperar el desarrollo de los acontecimientos.

Hace diecisiete meses los generales de Kwangsi eran líderes de un grupo que atacó a Chiang Kai Shek y que organizó una rebelión en el sudoeste de China, exigiendo que el generalísimo declarase la guerra al Japón o abandonase la suprema jefatura de la nación.

El general Pai y el general Chiang Fag Kwei permanecen, hasta ahora, dentro de las murallas de Nanking, mandando más de veinte mil tropas, listas a resistir hasta que los nipones entren en la ciudad. Si el líder de Kwangsi y el igualmente famoso antiguo comandante de la división «Costillas de Hierro» permanecen en Shanghai, tienen una bella oportunidad. Podrán así ganarse más popularidad y el apoyo patriótico del pueblo chino, especialmente después de la huída de Chiang Kai Shek y su esposa a Hangkow, que ellos podrían calificar de «deserción» de la capital china.

Los oficiales japoneses de Shanghai están muy impresionados porque creen que Chiang continuará siendo una poderosa figura en la vida pública china, aunque renuncie a todos los cargos. Muchos japoneses esperan poder llegar a un acuerdo con Chiang Kai Shek, creyendo que ningún otro chino es capaz de contar con tanta lealtad y apoyo del pueblo chino.

El ejército nipón controla, prácticamente, las provincias de Kiangsu, Chekiang y Anhwei, con un área de más de veinte mil millas cuadradas y una población de dieciséis millones de almas.

Si el Japón logra una pronta paz con el Gobierno chino, el problema de controlar esta vasta área sería fácil; de otro modo Tokío tendría alguna otra forma de gobierno bajo la ley marcial.

Uno de los más importantes resultados de la al parecer inminente reorganización del gobierno chino, sería la inclusión de China en el bloque «fascista» representado por Alemania, Italia y Japón. Con Wang Ching Wei en posición de poder dictar medidas interiores y exteriores no haría falta mucha presión por parte del Japón para que China se afiliase al eje Roma-Berlín, porque Wang ha sido desde hace tiempo pro japonés, pro germano y antibritánico.

Tal eventualidad pondría en peligro los mercados chinos en todas las naciones demócratas, especialmente los Estados Unidos e Inglaterra. Muchos líderes chinos estiman, especialmente los educados en el Occidente, que las naciones occidentales han abandonado a China, especialmente Inglaterra, los Estados Unidos y los Soviets.

La mayoría de los chinos miran con simpatía a los Soviets. La alianza, pues, de China al bloque anticomunista, dependería, pues de la capacidad del Gobierno para aplastar la oposición que, indudablemente, surgiría. Los comunistas chinos se ganaron tremendas simpatías cuando se unieron al Gobierno central en su lucha contra el invasor nipón. Se cree, en general, que Nanking no dió debido apoyo a los comunistas chinos en su lucha en el norte de China.

Anunciando la ruptura de todas relaciones con el Gobierno central chino, más de mil delegados representando a las comisiones de conservación de la paz de veintitrés condados en la provincia de Hopei del sur están activando el establecimiento del movimiento auutónomo en el norte de China.

Estos delegados reunidos bajo los vigilantes ojos asesores nipones, han enviado un telegrama a toda la nación china en que atacan a Chiang Kai-Shek, pidiendo que el generalísimo abandone cuanto antes la vida pública china.

La muerte política de Chiang Kai-Shek

BERLIN, Diciembre 8. (Herald Tribune). — La inminente caída de Nanking en manos niponas es considerada aquí como la muerte política del generalísimo Chiang Kai Shek y la inevitable extensión a las provincias chinas no ocupadas todavía de la influencia nipona. El efecto inmediato de la caída de la capital china en manos japonesas, según se cree aquí, haría el establecimiento de Gobiernos autónomos seguidos por la total desintegración de la autoridad política central según los nuevos Gobiernos autónomos hagan la paz con el Japón. Según el punto de vista germano, el Japón tiene ahora un completo dominio sobre China.

El curso de los acontecimientos en el Extremo Oriente, mueve a los críticos de aquí, a acusar a Chiang Kai Shek de haberse rodeado de consejeros políticos que recibieron sus instrucciones de Washington, Londres, París y Moscú. Los consejos recibidos de esas capitales sólo hubieran podido salvar al generalísimo si a su vez hubiesen sido acompañados de buena ayuda militar.

Se supone que Washington sólo mostrará ahora poco interés en los asuntos chinos, y se sentirá poco inclinado a volver a intervenir en ellos. Según los alemanes, el pacto de las nueve potencias ha perdido su validez y, por ahora, Inglaterra parece limitarse a hacer reservadas declaraciones en la Cámara de los Comunes.

Aunque en los centros oficiales continúan negando los reportes de mediación germana en el conflicto chino-japonés, se sabe que se ha mantenido el contacto diplomático por dos partes interesadas.

EL SECRETARIO DEL INTERIOR, ICKES DE ESTADOS UNIDOS ATACA AL TRIBUNAL SUPREMO Y A LAS GRANDES INDUSTRIAS

Dice que las grandes corporaciones han asumido el papel de dueñas de los derechos civiles y libertades

En cuanto al Supremo, dice que se ha salido de su esfera aplicando la ley de espionaje para restringir la libertad de palabra y expuesto al ciudadano a registro y confiscación

NUEVA YORK, diciembre 8. (AP.) El secretario Ickes atacó esta noche al Tribunal Supremo, acusándole de haber «ido muy lejos para convertir el bill de derechos en un capítulo de los privilegios de las incorporaciones».

Se trata del primer ataque que realiza un alto funcionario del gobierno desde hace algún tiempo y fué hecho por el jefe del departamento del Interior en un discurso que preparó para el banquete anual de la Unión de Libertades Civiles Americanas.

Al mismo tiempo Ickes denunció a algunas secciones de los grandes intereses comerciales e industriales, asegurando que «las grandes corporaciones de los Estados Unidos han asumido papeles de dueños sobre los derechos civiles y las libertades sustantivas del individuo.»

Mucho del discurso lo dedicó a combatir el absolutismo político, particularmente el fascismo entre las naciones que siguen los que califico de un Ku Klux Kode.

Recordando la era del Ku Kloux en este país, cuando, dijo, los nombres se reunían por la noche «en el anónimo de la cobardía», el secretario agregó que los Estados Unidos se encuentran actualmente «más peligrosamente amenazados por una nueva locura de naciones en camisas de noche.»

«Los Kleagles y los Klokards—dijo—van ahora en bombardeadores, tanques, acorazados y submarinos sobre un campo de operaciones que es internacional.

«Es un extraño fenómeno que ese país que es débil e indefenso y al mismo tiempo rico en recursos sea un nido de comunismo y, por tanto, deba salvarse.

Volviendo a la cuestión domestica, denunció a los hombres de América que piensan en fascista como los verdaderos enemigos del país.

«Todos nosotros—siguió diciendo—hemos rendido tributo, justo o injusto a los señores de las corporaciones. Comenzamos a darnos cuenta del grado de dominio que han alcanzado esas corporaciones sobre los derechos civiles y las libertades sustantivas del individuo.»

El Tribunal Supremo, dijo, tiene una «triste parte» en la violación de las libertades civiles.

«El tribunal ha ido demasiado lejos convirtiendo el bill de derechos, que es un capítulo de la libertad humana, en un capítulo del privilegio incorporado. A veces, cuando la ola de las pasiones y de la intolerancia sube, el Tribunal tiene que correr y no lo ha hecho precisamente contra la corriente.»

«El Tribunal Supremo se ha salido de su misión, aplicando la ley de espionaje de tiempo de guerra para restringir la libertad de palabra. El Tribunal ha faltado a su misión aplicando estatutos de la prohibición con lo que ha expuesto a los individuos a registros y confiscaciones que tradicionalmente se consideran irracionales.»

Cuando el Congreso, con raro acuerdo, ha tratado de proteger a los grupos de minoría contra la discriminación racial y la coacción económica, el Tribunal Supremo ha anulado frecuentemente sus esfuerzos.»

Dirigió después ataques a parte de la prensa, diciendo que «bajo la urgencia de las fuerzas económicas nuestra prensa y nuestras agencias de noticias se encuentran cada día más sometidas a la dominación de un puñado de publicistas incorporados que pueden publicar las noticias que quieren y omitir las que n odesean que se publiquen. Y hasta dan color a las nticias.»

Ni siquiera los escritores tienen derecho a decir cuáles son las noticias que deben insertarse. Es muy difícil que una persona inteligente conozca los puntos de vista económicos o políticos del propietario del periódico sin recurrir a la pagina editorial. Esto pone de manifiesto que el gobierno libre depende de la libre diseminación de las noticias.»

Refiriéndose al poder de que gozan las corporaciones dijo el secretario que el individuo, débil y sin defensa en su lucha con y contra las corporaciones, se ha vuelto en ocasiones hacia el gobierno en busca de protección y se ha encontrado con que las corporaciones frecuentemente controlan el gobierno.

«Cuando han obtenido la protección del gobierno—agregó—ésta ha sido frustrada por los tribunales, los tradicionales defensores de los derechos civiles y los jueces, muchos de los cuales se habían hecho al servicio de las grandes corporaciones antes de ocupar cargos en la administración de jutsicia.

«La lucha del individuo contra la opresión de las corporaciones no ha hecho más que comenzar. Las grandes corporaciones dictan los salarios y las horas de trabajo a millones de obreros. La ley que se proponga, no ya fijar los salarios y las horas de trabajo, sino simplemente establecer standards colectivos, es atacada de burocrática y dictatorial.»

Santo Domingo no contestó aún a la fórmula para la paz

La Junta de Diplomáticos de Washington le envió la nota en la semana pasada

WASHINGTON, diciembre 8. AP— Los delegados de cinco naciones americanas se reunieron esta noche en la Embajada mexicana por tercera vez en una semana a fin de realizar un esfuerzo para solucionar la disputa entre Haití y Santo Domingo.

Después de la conferencia los delegados estuvieron contestes en que las conversaciones fueron «cordiales,» y agregaron que continuarían.

El ministro dominicano Andrés Pastoriza declaró que no había recibido aún contestación de Ciudad Trujillo a la formula para una solución que había enviado después de la conferencia que se celebró el viernes último.

Asistieron también a esta conferencia, que duró dos horas, el Embajador mexicano Castillo Nájera, que presidió; el subsecretario de Estado Sumner Welles; el Encargado de Negocios de Cuba José Barón; el ministro haitiano Elie Lescot y el enviado especial dominicano doctor Manuel de Jesús Troncoso de la Concha.

La fórmula sometida al Presidente Trujillo consistía en que se aceptara por el gobierno dominicano la mediación; se confirmara por el gobierno la acusación de Haití de que un número de haitianos había sido muerto en territorio de Santo Domingo, y el pago de reparaciones a Haití.

La comisión de los buenos oficios que comprende a los delegados de los Estados Unidos, Cuba y México, se reunirá después en Port au Prince, Haiti, para recibir el testimonio que ha acumulado el gobierno haitiano. Después seguirá viaje a Ciudad Trujillo para obtener los resultados de las investigaciones que se hubiesen realizado por el gobierno dentro de su territolio.

La comisión de los buenos oficios, de acuerdo con este plan, se reuniría después en la Habana para completar sus estudios y rendir su informe.

El gobierno dominicano, de acuerdo con la fórmula, tendría la alternativa de invocar los tratados firmados con Haití, en 1923 y 1929, y aplicar las fórmulas que se dan en ellos para la solución de las disputas que pudieran surgir entre los dos países.

Créese que para cuando se reúnan por cuarta vez los delegados se recibirá en Washington la contestación del gobierno dominicano.

Delbós se halla en conferencia con el Gobierno rumano

Se cree que la visita sirve para robustecer la amistad antigua de ambas naciones

BUCAREST, diciembre 8. (AP.)— El ministro de Estado francés Ivon Delbós celebró hoy largas conferencias con los funcionarios del gobierno rumano en las cuales expuso nuevos aspectos de la política exterior de Francia.

Almorzó con el Rey después de haber conferenciado con el soberano de manera «franca y cordial», según se dice en un comunicado oficial. Más tarde vió al Primer Ministro Tatarescu y al Ministro de Estado Antonescu.

Aunque no se ha hecho ningún anuncio prevalece la impressión en los centros gubernamentales de que no habrá nuevos compromisos por parte de Rumanía.

Dícese, sin embargo, que la vieja amistad entre las dos naciones se ha robustecido con la visita de Delbós.

Las relaciones con la Pequeña Entente se discutieron largamente, con énfasis sobre los problemas que Delbós posiblemente encontrará en Belgrado, odnde conferenciará con el Primer Ministro Stoyadinovitch inmediatamente después que el jefe del gobierno yugoeslavo termine las entrevistas que está celebrando con Mussolini.

Esta noche Delbós volvió a conferenciar con el Rey Coral y los funcionarios del estado concurrieron después a un banquete, en el cual se notó la ausencia de los elementos de la oposición.

Dícese, sin embargo, que el Ministro de Estado francés conferenciará con algunos de los jefes oposicionistas.

El jefe del Partido de campesinos Maniu, que ayer recomendó a los miembros del partido que no acudiesen a dar la bienvenida al Ministro de Estado francés manifestando al mismo tiempo que no se trataba de afrentar a Francia llegara a Bucarest el viernes, diciéndose que ese mismo día se entrevistará con Delbós.

El ministro francés también espera ver a Titulescu que acaba de regresar de Francia y es ahora candidato a un escaño de la oposición en la Baja Cámara.

MAS DE TREINTA JEFES, POLITICOS SIGNIFICADOS, ARRESTADOS EN AUSTRIA

VIENA, diciembre 8. Herald Tribune).—Los recientes e insistentes rumores de origen nazista acerca de que el Canciller Kurt Schuschnigg estaba tratando de llegar a un acuerdo con los social-demócratas austriacos han quedado totalmente desacreditados por la última noticia de que más de treinta líderes socialistas han sido arrestados en simultáneos raids policíacos al amanecer del 27 de noviembre. Esta noticia no se supo hasta anoche.

Se atribuyen los arrestos a la influencia de los nazistas austriacos y a un deseo de evitar cualquier posible reconciliación entre el Canciller austriaco y los socialistas.

Dos mujeres figuran entre los arrestados. Una es la antigua consejera municipal Anna Moik, y la antigua diputada parlamentaria Flora Flossmann. La primera padece de tuberculosis y está confinada en su lecho, en la celda donde está prisionera.

Karl Maise, otro ex-diputado socialista, fué también arrestado.

CATORCE AVIONES DE LOS EE. UU. IRAN DE S. DIEGO A COCO SOLO, SIN ESCALA

SAN DIEGO, California, Diciembre 8. (AP) Catorce grandes aviones de bombardeo salieron esta noche hacia el sur, siguiendo la costa occidental de la América Central, para realizar el vuelo en masa de mayor distancia.

Los aeroplanos remontaron el aire en la bahía de San Diego a la 1:20 de la tarde para realizar un vuelo sin escalas de 3,080 millas a Coco Solo, Zona del Canal.

A las cinco de la tarde la flota estaba a 425 millas de San Diego, frente a Punta Pablo, Baja California, volando a 10,000 pies con buen tiempo.

El teniente comandante B. F. Grow, encargado del vuelo, dijo que esperaba hacer el viaje sin incidentes en unas 26 horas. Cada avión lleva fusiles, revólvers y municiones para caso de emergencia. Varios buques de guerra han sido estacionados a lo largo de la ruta para el caso de que ocurriese algún accidente.

Prácticamente, las fuerzas japonesas tienen rodeada la plaza de Nankín que consideran formidable baluarte

Después de la ocupación de Nankin el alto mando japonés ordenará una pausa en las operaciones militares esperando la reacción natural china que puede conducir a la paz

SHANGHAI. Diciembre 9. (Jueves) (AP).—Circularon hoy con insistencia varios rumores según los cuales se han entablado negociaciones entre China y Japón para una tregua a fin de salvar a Nanking.

Las autoridades militares japonesas de Shanghai, dieron esta mañana un aviso a todos los extranjeros y chinos no combatientes para que evacuaran a Nanking a la mayor brevedad posible, declarando que «las hostilidades podrían envolver a la ciudad en cualquier momento».

Las noticias tanto chinas como japonesas indican que la batalla para decidir la suerte de la capital de China ha comenzado ya.

Sin embargo, ante la inminencia de una gran batalla en Nanking, se dice que es posible que pueda realizarse una tregua que pondría término de manera repentina a la guerra.

Los japoneses, que están rodeando a Nanking, todavía no han realizado un ataque a fondo contra la capital, a pesar de que tienen efectuadas todas las operaciones preliminares. En algunos círculos se interpreta la demora como invitación a los chinos a que hagan la paz.

En los círculos autorizados se dice al mismo tiempo, que la huída del generalísimo Chiang Kai-Shek, de Nanking, puede ser causa de que sus subordinados intenten solucionar la cuestión.

A causa de que Chiang es la causa principal de la resistencia, se dice en esos mismos círculos que es posible que sus seguidores lleguen hasta a formar un nuevo gobierno, obteniendo el reconomiento de los japoneses y divorciándose por completo de la jefatura del general Chiang Kai-Shek.

A pesar de estas y otras especulaciones por el estilo, las refriegas que se han estado librando en los alrededores de Nanking amenazan con convertirse en una gran batalla. También se dice que los japoneses han demolido la barrera que existía en el río en Kiang Ying, que obstruía el paso a los buques de guerra, y que éstos se dirigen ya a toda velocidad hacia la capital.

Los japoneses dicen que no ha ocurrido todavía nada de particular en Nanking e insisten en que su ofensiva no se ha abandonado.

Las noticias que llegan por conductos japoneses informan que el Japón dictará un ultimátum pidiendo la rendición de Nanking a fin de evitar más efusión de sangre y destrucción. Los japoneses dicen que consideran a la capital como «una gran fortificación».

Por esa razón, a pesar de que las banderas extranjeras ondean sobre una zona de seguridad establecida por los americanos y demás extranjeros, se supone que en el caso de que se generalice la lucha no habrá sitio que ofrezca seguridad.

El aviso japonés declara que las necesidades militares no les permiten dar seguridades a los extranjeros y no combatientes chinos que persistan en quedarse en Nanking.

«Igual a la toma de París»

TOKIO, Dic. 8. (Herald Tribune). Después de la caída de Nanking, Tokio ordenará una pausa en todas las actividades militares, esperando por la clarificación de las reacciones chinas antes que el Gobierno llegue a nuevas decisiones sobre su futura política, en China. Este curso, recomendado por los funcionarios de los Ministerios de la Guerra y del Exterior, ha sido ya aprobado por el Gabinete.

Los líderes chinos están conferenciando incesantemente y se sabe que ya existe en China un« partido de la paz», y así Tokío espera que surja en China un nuevo Gobierno lo suficientemente representativo, para poder esperar ser reconocido por las naciones occidentales, así como dispuesto a firmar con Japón un conveniente tratado de paz.

Aunque ningún otro líder chino goza del prestigio y autoridad comparable a Chiang Kai-Shek, se cree aquí que se podría formar un Gobierno chino que administrase la nación y firmase la paz.

Un importante general nipón dijo a este corresponsal que la mejor solución sería que el general Chiang se retirase y permitiese que otros líderes chinos formasen Gobierno y firmasen la paz. Si, subsecuentemente, el generalísimo aceptase los principios involucrados en el tratado de paz chino-japonés, Tokío no sólo no objetaría en modo alguno a su retorno al poder, sinó que lo recibiría con agrado

Las posibilidades de una victoriosa terminación de lo que en general ha sido una guerra fácil, breve y costosa, despierta gran entusiasmo aquí. La confianza reinante sobre la invencibilidad de las tropas y la marina japonesa es ilimitada.

Las operaciones militares del general Juichi Terauchi, en el norte de China, son comparadas con el cerco de Tannenberg por Hindenburg, o el cruce del Danubio por Von Mackenzen durante la guerra mundial. El diario «Nichi Nichi» declaró ayer en su edición nocturna que la inminente caída de Nanking, es una tremenda victoria, como no la ha presenciado el mundo desde que los ejércitos prusianos capturaron a París en 1872, al terminarse la guerra franco-prusiana.

GRUPO ESCULTORICO DE LA CONTRIBUCION DEL NEGRO A LA CULTURA DEL YANKI

NEW YORK, dic. 8. (HT).—Augusta Savage, escultora negra, y una de las más destacadas artistas de su raza, ha sido comisionada esta tarde para esculpir un grupo simbólico de la gran contribución de la raza negra de los Estados Unidos al arte musical. Dicho grupo escultórico será parte principal de uno de los más grandes pabellones que presentará la ciudad de New York en la gran feria mundial de 1939.

Alemania tiene hoy tantos aeroplanos como Gran Bretaña

Son tan buenos como los de E. U. pero tiene menos. Los rusos son anticuados

LONDRES, diciembre 8. AP. La edición del catálogo Jane, sobre aviación, correspondiente a 1937, establece que la aviación militar alemana posee por lo menos tantos aviones como la Gran Bretaña, aparatos de la misma potencia que los de los Estados Unidos, pero en número no tan considerable como los que posee la nación americana.

El director del directorio, C. C. V. Rey, dice que Francia se ha retrasado lamentablemente, perdiendo sus primeras posiciones, en cuanto a hazañas, aunque ganando en número de máquinas. Cree que el plan que se viene siguiendo para la nacionalización de las fábricas de aeronáutica podrá bien aumentar considerablemente la efectividad de los aparatos, o bien «reducirla a la impotencia».

En cuanto a Italia, declara que fué la aviación italiana la que permitió la conquista de Etiopía.

Poco informa sobre la Unión Soviética, aunque concede que es enorme el número de aparatos que esa nación posee; pero estima que los aviones rusos «son copia de modelos de otros países, o bien están construídos siguiendo patrones anticuados, ideas que ya han abandonado los constructores más progresistas.»

En cuanto a los aviones que han estado combatiendo en los frentes rojos y que algunos han dicho que son de procedencia rusa, el autor del informe dice que los aparatos en cuestión son positivamente de modelo norteamericano y casi seguramente de construcción en los Estados Unidos».

Respecto a la Gran Bretaña, declara que esta nación ha obtenido resultados apreciables con sus proyectos de renovación de sus recursos aeronáuticos.

Aplaude a los constructores norteamericanos por la fabricación de aviones de motor geminado, dobles, por estimar que es el paso adelante más efectivo y de mayor progreso dado en los últimos años.

SE MARCHA DE BERLIN EL EMBAJADOR DE LOS EE. UU., QUE FUE RELEVADO

BERLIN, diciembre 8. (AP.)—El Embajador de los Estados Unidos, Dodd, manifestó hoy que se sentía complacido por la resolución que adoptó el gobierno de Washington, de aceptar la petición de relevo que en el pasado verano elevó a la Cancillería del Potomac.

El ex-profesor de Historia fué nombrado para el cargo en 1933

MONGOLIA Y UKRANIA SON IMPORTANTES CENTROS DE ESPIONAJE ANTI-SOVIETICO

MOSCOU, diciembre 8. (AP.)— Despachos de Ulan-Ude, en la república de los Buriatos, situada en Mongolia, informan que se ha descubierto allí un importante centro de espionaje, sin darse detalles.

Esto ha dado lugar a que en la campaña electoral que mantienen los dirigentes políticos del Partido Comunista, entre ellos el mariscal Vorochilof, se lancen amenazas contra los trotskistas y los elementos descontentos que han minado la seguridad del régimen rojo.

También aludieron a las amenazas que pesan sbre Ukrania, país en el cual hay una gran tendencia separatista, intensificada por las propagandas de Alemania y Polonia.

Fuga de refugiados en Holanda

La Haya, Holanda, diciembre 8 (Herald Tribune).—Cincuenta y tres refugiados españoles nacionalistas que gozaban de completa libertad en Holanda, fueron arrestados hoy e internados en una fortaleza militar de Utrecht, porque quince de sus compañeros cruzaron la frontera, violando así, la promesa solemne dada al Gobierno holandés, de no salir de la nación, mientras durase a guerra civil española. El Gobierno holandés ha informado al general Franco que los prisioneros no serán puestos en libertad hasta que sus compañeros fugitivos no retornen a Holanda.

Todos estos individuos se refugiaron en la Legación holandesa al estallar la guerra civil en Madrid hace un año, pero recibieron permiso del Gobierno «republicano» para salir del territorio nacional, siempre a condición de que el Gobierno de Holanda fuese responsable de vigilarles para impedir que se uniesen al general Franco. El Gobierno holandés, aceptó esa responsabiidad declarando solemnemente que se encargaría de su vigilancia por lo que fueron llevados a Holanda en un buque de esa nación.

La Federación Americana del Trabajo está dispuesta a la lucha contra el "C.I.O." en caso de que no haya arreglo

Por la Policía de Detroit fueron arrestados ayer muchos obreros de la Unión de Automóviles, acusados de «distribuir literatura» a la entrada de la Ford Motor Co. de esa ciudad

BUFFALO, Dic. 8. (AP)— La Federación Americana del Trabajo atacará al C.I.O. a menos de que se llegue rápidamente a un arreglo, según dijo hoy en esta ciudad William Green, presidente de la poderosa organización obrera.

«A menos de que se llegue pronto a un arreglo, la Federación Americana del Trabajo armará sus fuerzas y dejará que se lacen contra el C.I.O.» dijo Green en la conferencia educacional nacional de la Hermandad de ferroviarios y empleados.

«La casa de la Federación Americana del Trabajo debe mantenerse a toda costa», declaró, «La paciencia es una virtud y hemos sabido tener paciencia, pero hay momentos en que hasta la paciencia tiene fin».

Green hizo un análisis de la reciente conferencia que tuvo en Washington con John L. Lewis, líder del C.I.O. y dijo:

«La cuestión que bloquea el arreglo no es la de los gremios por oficios contra las uniones industriales como se dice, este problema podría resolverse fácilmente.

«Mucha gente cree que la razón por la cual no se ha llegado a un arreglo es porque alguie ntiene el empeño de dictar la política del movimiento obrero americano agregó— y algunas veces yo mismo creo eso también».

Sin referirse a Lewis por su nombre Green siguió diciendo que «aquella o a aquella que lanzare un movimiento que divide la casa del obrero es un enemigo del obrero».

El C.I.O. propone que la Federación Americana del Trabajo acepte las uniones del C.I.O. como unidades duales, dejando a dos rivales en en muchos campos del trabajo bajo una bandera, dijo Green.

«Jamás accederemos a tal proposición» añadió. «No vamos a dejar que entre nadie en nuestra casa durante esta rivalidad. Mejor es que sigan las cosas como hasta ahora. Por lo menos nos sabemos quienes son nuestros enemigos.

Cincuenta y siete obreros de la unión de automóviles fueron arrestados en Detroit por distribuir literatura contrariando una disposición del Alcalde

DETROIT, Dic. 8. (AP)— Cincuenta y siete miembros de la United Automovile Workers of America fueron arrestados esta tarde por «obstruir el tráfico» cuando distribuían literatura a las puertas del camino Miller de la Ford Motor Company desafiando las órdenes que habían dictado en contrario los funcionarios de la ciudad.

No hubo actos de violencia. Los obreros estuvieron detenidos en el cuartel de la policía tres horas, siendo puestos después en libertad.

Los obreros, que habían recibido instrucción de evitar todo acto de violencia, se entregaron rápidamente a la policía. Bastaba que un guardia les colocara la mano en el hombro para que se considerasen detenidos y sumisamente se dejaran conducir al cuartel.

La policía, por otra parte, con noticia de que los obreros se proponían ignorar la orden que se había dictado contra la distribución de literatura, se distribuyó por lugares estratégicos con el fin de hacer respetar la disposición.

Cuando los obreros comenzaron a repartir ejemplares de una edición especial del «United Automobile Workers» a los empleados de la Ford que entraban a trabajar, comenzó la policía a hacer los arrestos.

Entre los detenidos se halla Zygmund Dobrzynski, director de la campaña para organizar a los empleados de la fábrica Ford.

Larry S. Davidow, abogado de la Unión, dijo que se propone pedir al Gobernador Frank Murphy que destituya al Alcalde Carey por abuso de atribuciones, basándose en la orden que dictó prohibiendo la distribución de literatura.

M.E.C.D. 2016

SUPLEMENTO DIARIO EN ROTOGRABADO

DIARIO DE LA MARINA

ACTUALIDAD NACIONAL E INTERNACIONAL

LA HABANA, JUEVES, 9 DE DICIEMBRE DE 1937

MADRID

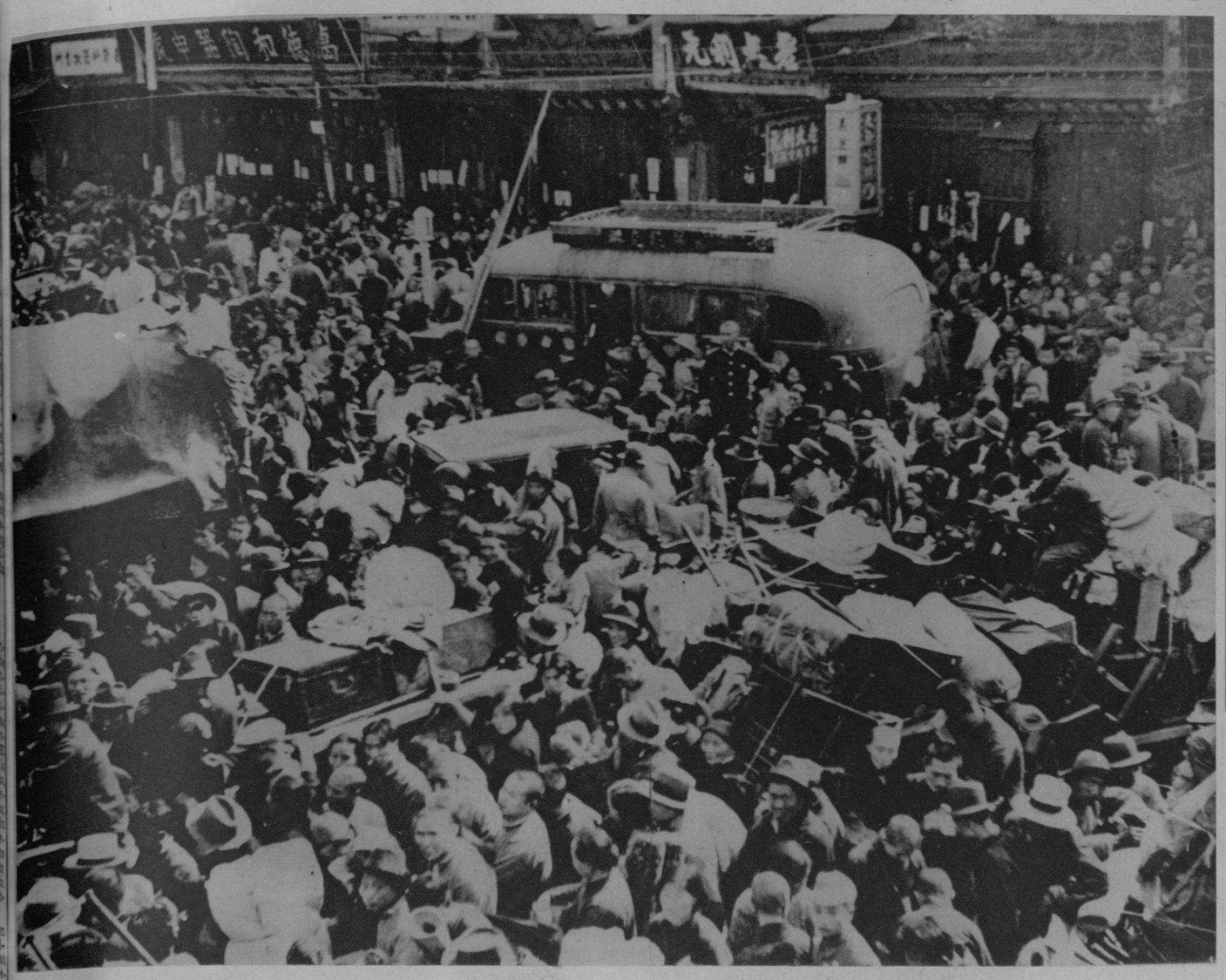

DURANTE uno de los pánicos recientes, como consecuencia de un raid de la aviación japonesa sobre Nantao (Shanghai), esta multitud se apiñó a la entrada de la concesión internacional, buscando salvarse en aquel recinto (F. W.)

FOTOGRAFIADO durante una de las numerosas entrevistas celebradas entre los altos oficiales de las fuerzas extranjeras, aparece el general Uwani Matsui, comandante en jefe de las fuerzas expedicionarias japonesas. A sus lados: el almirante Sir Charles Little, inglés; y el mayor general A. P. Telfer-Smollet, de las fuerzas de defensa de Shanghai (inglés), que han tratado acerca de las dificultades surgidas en la Zona Internacional (Foto Wide World)

VUELO Panamericano Pro Faro a Colón. — La escuadrilla Colombista, después de su aterrizaje en Fortaleza, Estado de Ceará, Brasil (Foto del Cronista del vuelo)

LA COMISION Municipal del Turismo de la Habana ofreció ayer un homenaje, consistente en un banquete, a los aviadores extranjeros que llegaron a Cuba para efectuar el raid Miami-Habana. Aquí aparece un grupo numeroso de los asistentes, rodeando a los homenajeados (Foto D. M.)

ORGANIZADA por nuestro Ayuntamiento, de manera brillante se celebró anteanoche en el Teatro Nacional una velada en memoria de la figura eminente de nuestra revolución, el general Antonio Maceo y Grajales. En dicho acto—que colmó la medida de capacidad del teatro—hizo uso de la palabra, entre otros oradores, la doctora Panchita Gómez Calás, aquí presente en un momento de su brillante disertación (F. D. M.)

EL NUEVO Gabinete belga. Tras de una crisis muy laboriosa—duró exactamente un mes—se constituyó hace pocos días el nuevo gobierno, que preside M. Janson (el de la barba blanca, en el centro), líder liberal. De izquierda a derecha, Vauters, de Sanidad Pública; Marcio, de Transportes; Boucery, de Comunicaciones; Delattree, del Trabajo; Spaak, de Relaciones; Rubbens, de Colonias; y Hoste, de Educación (todos en la segunda fila). Sentados, de izquierda a derecha: Dierk, del Interior; Pierlot, de Agricultura; de Man, Finanzas; Janson, Primer Ministro; Warnaffee, Justicia; general Denis, Defensa; y Van Isacker, de Economía (Foto Wide)

VISTA general de las bellezas traídas a la Habana por Jack Rice, enérgico organizador de estas convenciones que tanto éxito han tenido mereciendo los aplausos de las ciudades donde se han celebrado. Jack Rice es un admirador de nuestra ciudad y esta es la segunda vez que trae a las reinas a la Habana en un corto período de dos años, prometiendo traerlas nuevamente, pues está encantado de la gentileza de los cubanos (Foto D. M.)

LADY ANA Cavendisch-Bentinck, nieta de los duques de Portland, de quien se ha dicho que casará con el rey Leopoldo de Bélgica (viudo, como se sabe, de la reina Astrid, desde 1935). El rey Leopoldo llegó recientemente a Londres, con la reina madre Elisabeth, hospedándose en el castillo de Welbeck Abbey, perteneciente a los duques de Portland (Foto Wide)

F.C.D. 2016

¿Sabe Usted como se hacen las llantas que le proporcionan el viaje cómodo en su automóvil?

EN LOS NEUMATICOS también entran estas tiras que se hacen de algodón, el elemento más importante que entra en la manufactura. Se cubren con goma, a fin de que cada tira no esté en contacto con la otra. Aquí se ve pasando «la tira» en el hilo de acero, mientras la goma se «merceriza» a presión (Foto Wide)

ESTE ES EL momento de precipitar la goma en los tubos, que han sido limpiados antes. En esta máquina, la goma cruda se expande por medio de agua, pasando al engranaje que la tritura (F. Wide)

UNA DE LAS OPERACIONES para construir el neumático es la de ajustar la banda. Muchos de los más grandes neumáticos, se construyen por este medio (Foto Wide World)

EN AKRON (Estado de Ohio, EE. UU.), se hacen la mayor parte de los «zapatos» para su automóvil. El complicado proceso de la goma es fascinador. Se produce por medio de una operación llamada de «masticación» que la hace más plástica o flexible, mediante el empleo, además, de otros ingredientes que se la adicionan. La goma ya «masticada» se mezcla con azufre y pigmentos, y otros ingredientes que ayudan a su mezcla por medio de las «mezcladoras Bambury». El resultado de esta sustancia se lleva a la llanta en la fábrica; llanta que tiene ya la forma usual. Después, esta sustancia, dentro de la llanta ya dispuesta, pasa a la presión en un receptáculo de acero donde se «conforma» por medio de la presión, en las medidas determinadas de antemano, según los tamaños que se han de fabricar. Después de ser adosada la goma, el molde se remueve y es llevado al departamento correspondiente donde se «la cura». El proceso de «cura» es intrincadísimo; la llanta se acopla a un molde de acero, precipitándola en una cámara vulcanizada. Y una vez «curada», se halla dispuesta para servir en su coche. Los últimos pasos son los de inspección y embalaje. Las fotos que comprenden esta página ofrecen otros detalles del proceso de manufactura de llantas.

POR MEDIO de un vapor que jamás se extingue, los inspectores de la Goodrich Co. prueban las llantas. Sus ojos prácticos descubren inmediatamente cualquier imperfección (Foto Wide)

ESTA SEÑORA va dando forma a la banda, por medio de esta operación. Sucesivas vueltas van dándola consistencia hasta adquirir la necesaria potencia (Foto Wide)

NEUMATICOS aún no curados, en el instante de emplazarse en los moldes de acero. El nombre de la manufactura, el tamaño y otros detalles se hacen en este momento, quedando impresos (Foto Wide)

UNA CIUDAD QUE SE OCUPA DEL PORVENIR DE LOS NIÑOS

PEQUEÑAS señoritas de 5 a 8 años que hallan el trabajo agradable y lo realizan como jugando. De izquierda a derecha: Irene Watzon, Cleo Brook, Jean Grayun, Ivonne Krusel y Peggy Grayun, atareadas en una labor agradable (Foto Wide)

LA CIUDAD automovilística de Flint (Michigan, E. U.), con una población superior a los ciento sesenta mil habitantes la mayor parte de los cuales ocupados en las tareas de las fábricas, tiene ya sus problemas hondos de delincuencia infantil. Pero, lejos de buscar sanciones para los menores, lo que hace es prevenir la delincuencia, adoptando métodos de educación y recreo para los pequeñuelos. Parte de esa orientación es el esparcimiento infantil, que se ha organizado mientras los padres trabajan. Lugares supervisados, aglomeran los niños, en grupos hasta de 20, restándolos a los juegos de las calles con sus peligros consiguientes. Se ha implantado también un sistema de trabajo para los niños. En los dos años que está funcionando dicho sistema, los accidentes del tráfico —habla la estadística de Flint—han disminuído; el último año casi se eliminaron. En 1935 murieron por accidente automovilístico 83 niños, y los delincuentes juveniles se han reducido en una proporción de un 70 por ciento. En el último mes, en la Corte Juvenil de Flint sólo viéronse dos casos de acusación contra niños.

En el verano, amplios jardines sirven para el esparcimiento de la niñez. En invierno, cincuenta edificios escolares sirven para los juegos infantiles, después de las clases. Los gastos de este programa, resultan muy moderados, lo que ha movido a las autoridades de la población a intensificar el sistema, mejorándolo cada año. (En esta página recogemos, por manera gráfica, algunos detalles de la magnífica iniciativa cuyos resultados son los apoyados, en beneficio de estos hombres y mujeres del futuro.)

DOS MUÑECAS a las que el sistema ha ayudado en sus inclinaciones a las tareas del hogar. Aman este trabajo, y se las ha proporcionado el modo y la enseñanza que hará de ellas, en el futuro, dos admirables amas de casa (Foto Wide)

EN EL FORDHAM Control, para los niños, este grupo captado por nuestro fotógrafo pregona las excelencias del sistema implantado. Pulcritud, salud, belleza son el resultado admirable obtenido (F. W.)

COMO EN UNA casa para muñecas, estos pequeñuelos del Fordham posan en sus respectivas camitas—después de sus horas de descanso—y en un ambiente grato y limpio (Foto Wide)

UNA «NURSERY». Bajo el experto ojo de los maestros, encargados de estos niños, aquí se entretienen en la composición y descomposición de juguetes, labor que les facilita la manera de comprender mejor los objetos que usan para su recreo (F. W.)

CULTURA física. El sistema de Flint comprende también el desarrollo de la niñez ayudado por la cultura física. Aquí vista nos habla de ese particular, exhibiendo a un grupo de niños de 7 a 11 años previamente examinados para ingresar en estas clases (Foto Wide)

PARTE de los grupos escolares de todas las edades, incluídos en el programa desarrollado para la niñez en Flint. Aquí se les ve atareados, después de las clases en la escuela, desarrollando su mentalidad en el juego instructivo. Unos juegan; y los otros, de espectadores, manifiestan un interés enorme por las incidencias del juego (Foto Wide)

M.E.C.D. 2016

Las ARMAS de FUEGO necesitan este aceite especial

LUBRICA
LIMPIA
EVITA LA HERRUMBRE

ACEITE 3-en-UNO

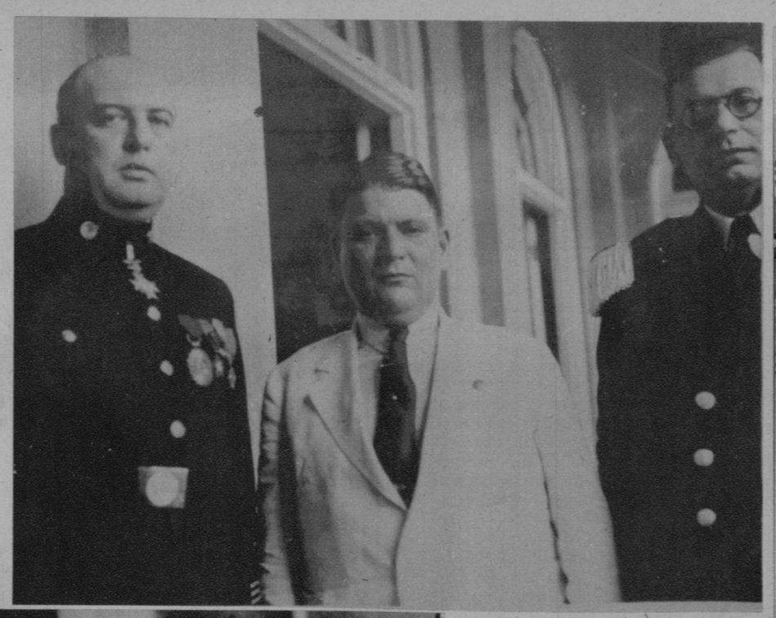

JUBILEO de Oro del Cuerpo de Bomberos de Panamá. En la fotografía se ve al coronel Lozano, Jefe de Seguridad del Municipio de la Habana, el doctor Emilio Núñez Portuondo, Ministro de Cuba, Delegados al Jubileo, y el Dr. Samuel Lewis, eminente médico panameño y oficial voluntario de los bomberos de Panamá (F. Pa.)

Trajes americanos

HART SCHAFFNER & MARX

el mejor traje en la mejor casa

Representantes exclusivos para Cuba

"el sol"
SASTRES ANATOMICOS

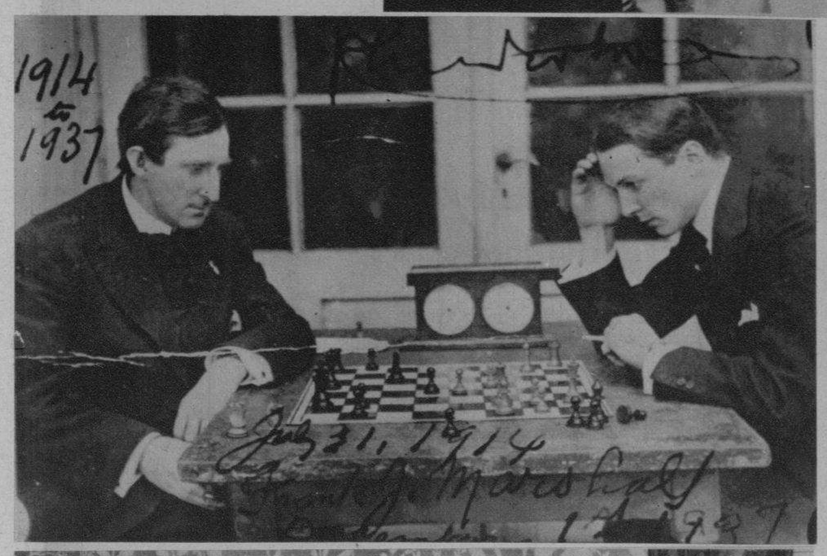

TODA UNA vida dedicada al más difícil de los juegos, es la de estos dos hombres: Frank Marshall y Kurt G. W. Ludecke. Iniciaron este juego el 31 de julio de 1914 en New York y el 1 del actual diciembre volvieron a medir su inteligencia frente al tablero en la misma ciudad (en la otra foto). Aquel partido iniciado por ambos fué interrumpido por los estampidos de la guerra europea, y Marshall (por 25 años campeón de los Estados Unidos) y Ludecke han continuado ahora el duelo inaugurado en aquel día. Lo cual, además de la virtud de su afición, bien merece un premio a la constancia (Fotos Wide)

EL BAR del Metropolitan Opera, de New York, resultó insuficiente para contener la cantidad de espectadores que asistieron a la apertura de la temporada, llevada a cabo con la ópera «Tristán e Isolda». Esta escena durante un entreacto es elocuentísima para demostrar que la ópera cuenta aún con fervorosos creyentes (Foto Wide)

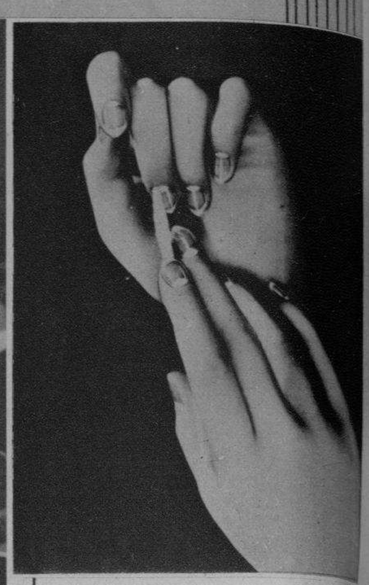

Una manicura perfecta

...en tres etapas. Primero: con el Quita Cutícula Oleoso Cutex, que suaviza y elimina la cutícula superflua. Segundo: con el Quita Esmalte Oleoso Cutex, que elimina el esmalte anterior y tercero, con Esmalte Cutex para dar a sus uñas brillo y color admirables. En todos los tonos de moda.

CUTEX

Preparaciones para manicura

EL PERFECTO inglés se llama a este señor, Don Stannard, un actor que ha sido contratado para actuar en la pantalla de Hollywood. A su llegada a New York, Bernie Barns, también estrella de la pantalla, toma nota de las características físicas del nuevo astro británico (Foto Wide)

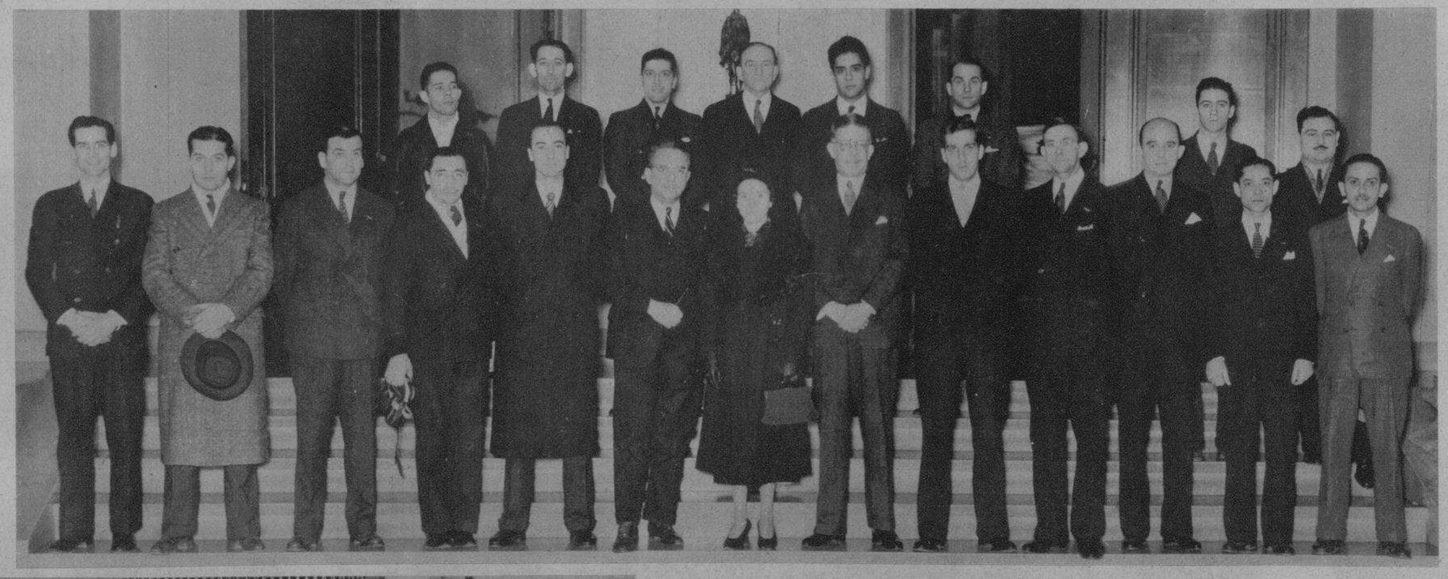

FOTOGRAFIA tomada durante la visita hecha al Palacio de la Unión Panamericana de Washington, el miércoles 24 de noviembre de 1937, por los miembros de la Escuadrilla Interamericana de Aviación, acompañados de los Excelentísimos señores capitán Colón Eloy Alfaro, Embajador del Ecuador, Diógenes Escalante, Ministro de Venezuela, y León De Bayle, Ministro de Nicaragua en los Estados Unidos (Foto A.)

POR LA VIA aérea llegó recientemente el distinguido comerciante francés Monsieur Raymond Barnas, Director Gerente de la famosísima casa de modas y perfumería Jean Patou, de París. Lo recibió el señor Joseph Reynaud, representante de la casa Patou, en la Habana (Foto D. M.)

UNA VISTA del artístico kiosko del insuperable «Ron Caribe», presentado como una cortesía en la verbena benéfica del Club de los Leones, la noche del sábado, en el Hotel Nacional, por los fabricantes del tan conocido ron, señores Justo González y Co., S. A. Aparecen en el kiosko un grupo de distinguidos concurrentes tomando sabrosos cocktails preparados con este delicioso ron (Foto D. M.)

The FAMOUS BELWARP SERGES

Armoures AZUL y NEGRO
A PRUEBA DE SOL, AIRE, MAR
PAÑO PARA ETIQUETA
NEGRO y "MID NIGHT BLUE"
pídalo a su sastre

almacenes Nazabal Muralla 70

PERMANENTES CROQUINOL
Créalo o no lo crea en 'LA PARISIEN' $ 1.00
AMISTAD 58 entre Neptuno y San Miguel.
Teléfono M-7329.

M.E.C.D. 2016

DIARIO DE LA MARINA

SUPLEMENTO CÓMICO DE LOS JUEVES

Jueves, 9 de Diciembre de 1937

HEMEROTECA MUNICIPAL

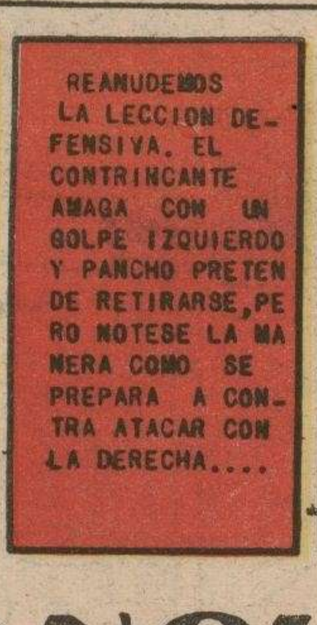

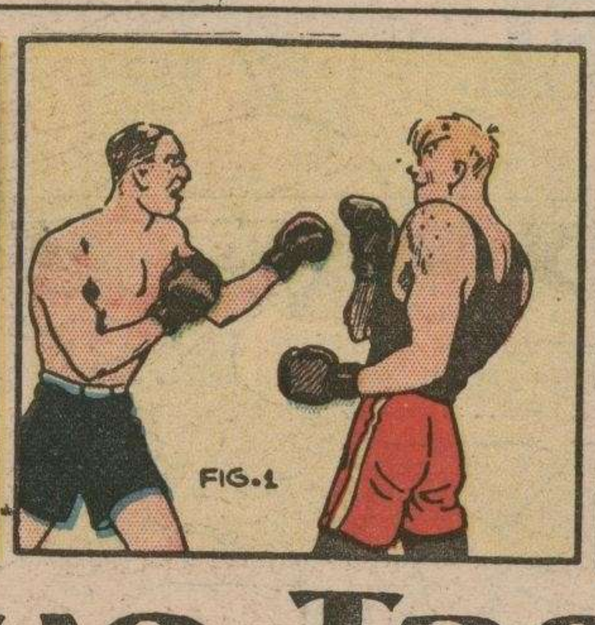

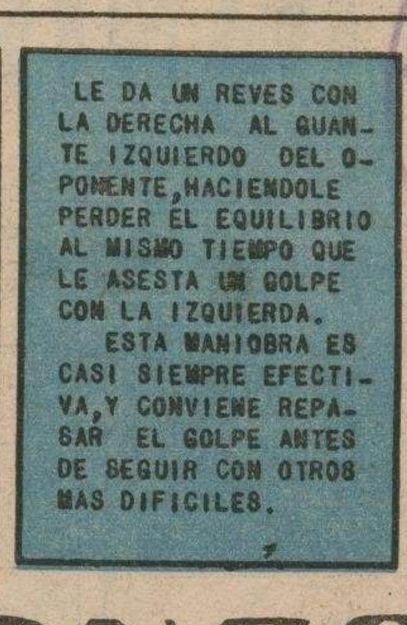

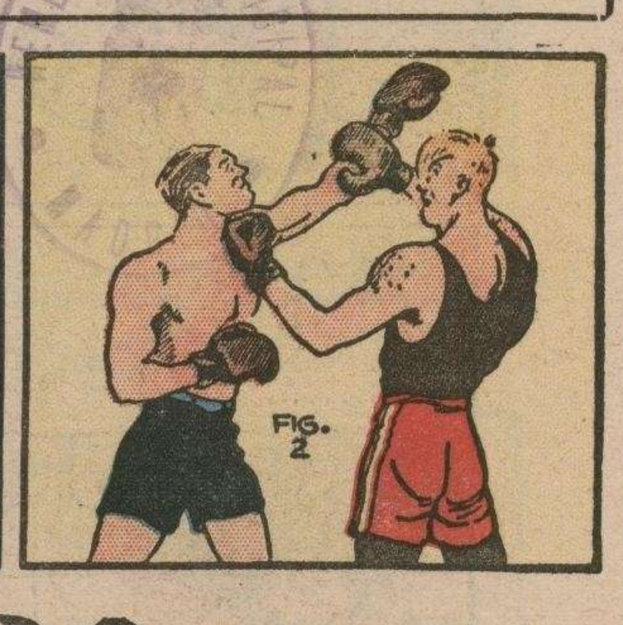

PANCHO TRONERA

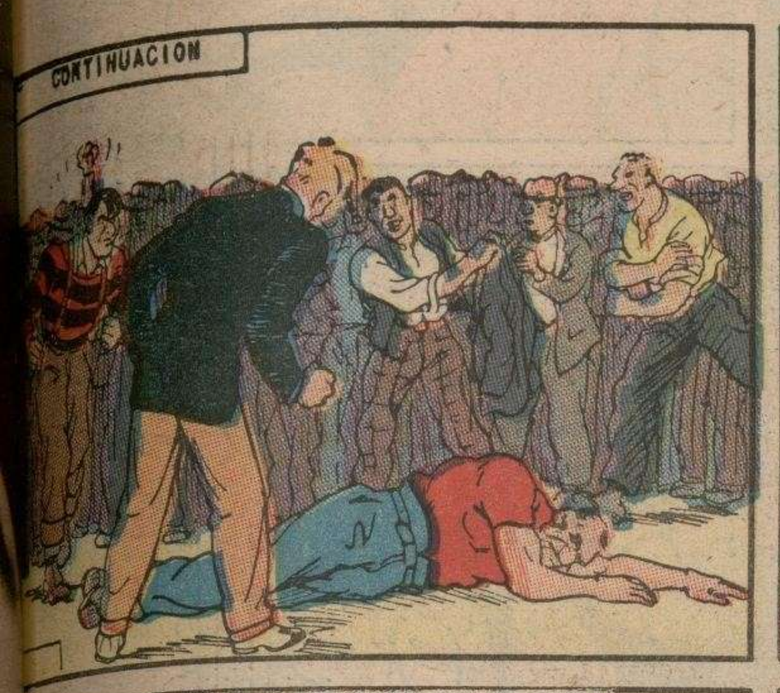

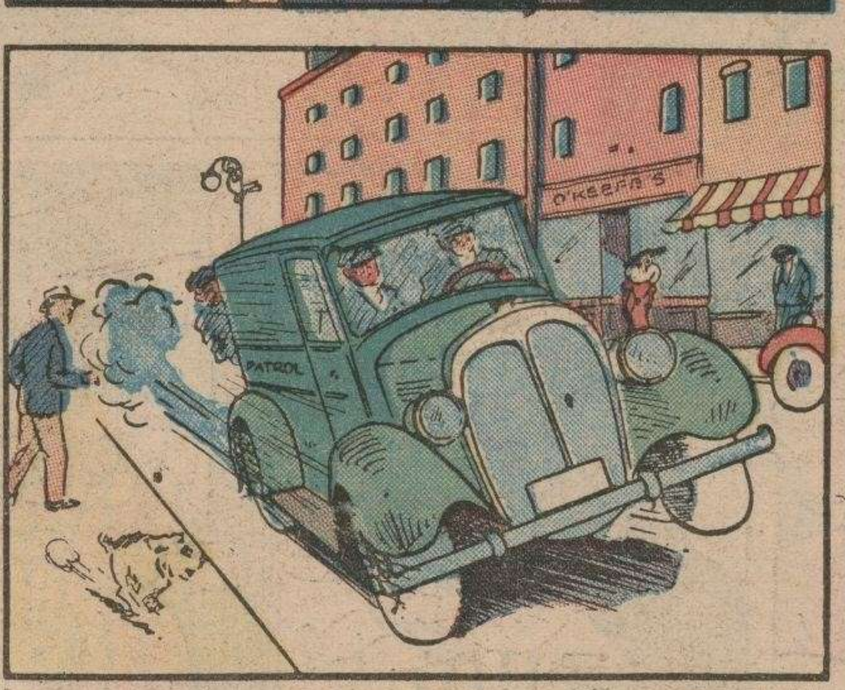

M.E.C.D. 2016

MANZANITA Y DANIEL

HUM...CREO QUE SE NOS OLVIDO ALGO IMPORTANTE EN ESE ULTIMO PUEBLO QUE PASAMOS...

SEA LO QUE FUERE...ES MEJOR NO VOLVER..POR AHORA...

LE TOMAMOS EL PELO AL ALGUACIL EN ESE ULTIMO PUEBLO...PODIA HABERNOS PUESTO PRESOS POR AYUDARLE A HUIR A AQUELLA POBRE CHICA....PERO NOS ESCAPAMOS.....

SE VA A PONER FURIOSO CUANDO SE DE CUENTA DE LO QUE HICIMOS....

SOMOS LISTOS..ESO ES TODO....

...SI..LISTOS COMO DOS MULAS...¿SABES LO QUE HICIMOS? DEJAMOS A SONIA OLVIDADA.....

CON RAZON ME PARECIA QUE IBAMOS TAN TRANQUILOS AHORA....

TENEMOS QUE REGRESAR EN SU BUSCA AUNQUE NOS PONGAN PRESOS...

EN EL PUEBLO..

HA..HA...APUESTO A QUE LA VIEJA Y EL MUCHACHO CREEN HABERME JUGADO UNA BUENA BROMA ESCAPANDO COMO LO HICIERON. NO HAN NOTADO LO QUE DEJARON AQUI.

LA ENCONTRE DEBAJO DE UNA MESA EN EL RESTAURANTE

DEBIAS HABERLA DOJADO ALLI...NO PUEDO DORMIR CON ESOS TOS INFERNALES

Waa-Waa-a

¡METELE ALGO EN LA BOCA! ME DUELE LA CABEZA DE TANTO OIRLA GRITAR... ¿QUE VAMOS A HACER SI NO VUELVE LA VIEJA A BUSCARLA?

BAW-ww

MI OPINION ES QUE DEJO A ESTA CHICA ABANDONADA INTENCIONALMENTE...¿QUIEN PUEDE QUERER A SEMEJANTE HIENA? NUNCA HE VISTO A NADIE GRITAR ASI...

HOMBRE...NO SE ME HABIA OCURRIDO ESO... ¿QUE HAGO SI NO VUELVEN POR ELLA?

ESE ES ASUNTO TUYO..YO NO ME TO EN LIOS

SONIA ESTA ALLI ADENTRO..LA OIGO GRITAR A VOZ EN CUELLO

TENEMOS QUE ENTRAR A BUSCARLA..AUNQUE NOS METAN PRESOS

OFFICE OF THE SHERIFF

¡BRAVO! YA VOLVIERON..CREI QUE NO LLEGARIAN NUNCA..TOMENLA..LLEVENSELA...Y NO VUELVAN NUNCA POR AQUI.....

OFFICE SHER

¿QUE LE PASARIA A ESE VIEJO RASCARRABIAS PARA CAMBIAR ASI?

ES MUY SENCILLO...HASTA MONSTRUOS SE A CON LA DULZURA UNOS OJOS IN

416

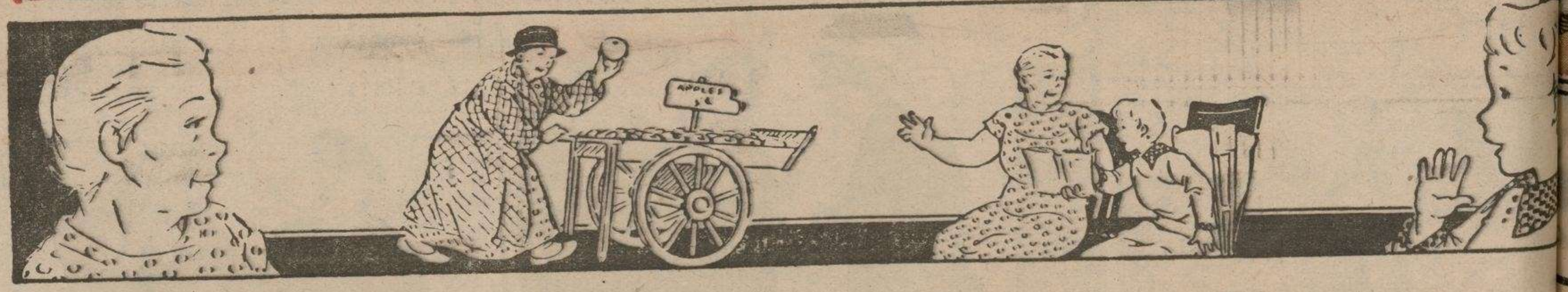

M.E.C.D. 2016

ESTRELLITA
SI SEÑOR...¿Y ESO ES TODO ? ESTARA ENSEGUIDA
ESO ES TODO. Y QUE SEA PRONTO...TENGO MUCHA PRISA.....
SOY EL GERENTE ...¿ QUE LE OFRECE ?
QUISIERA TENER ALGUNOS INFORMES RESPECTO A LA CAMARERA QUE ME IBA A SERVIR..
¿ SE REFIERE A ESTRELLITA ? ¿ QUE LE SUCEDIO ?
PUES...QUISIERA SABER SI DEJO DICHO DONDE SE LE PODIA ENCONTRAR YA QUE HACE UN SIGLO QUE SE FUE.
LOS VECINOS DE ENFRENTE
¡UF ! QUE DIA...ESTOY RENDIDA..NO PUEDO YA DAR NI UN PASO...HE ASEADO TODA LA CASA...ES UN TRABAJO HORRIBLE Y NADIE LO AGRADECE...Y AHORA TENGO QUE PENSAR EN HACER CENA.....
¿ POR QUE TE PONES ASI ? DEJAME QUE TE INVITE A CENAR EN UN RESTAURANTE.... ASI NO TRABAJARAS MAS...
IREMOS ASI COMO ESTAMOS, A ALGUN SITIO DONDE HAYA BUENA CENA..¿EH ? ALGO DE PRIMERA
ERES UN ENCANTO.. PERO EN REALIDAD, NO PUEDO IR ASI EN ESTE TRAJE...NO SERIA APROPIADO..
VOY A ARREGLARME EN UN SEGUNDO..ME CAMBIARE ENSEGUIDA... .. YA VERAS....
BUENO... SI INSISTES..PERO NO TE TARDES..YA TENGO HAMBRE .ANDA.
SERIA MEJOR RESOLVER ANTES DONDE VAMOS A IR CON ESO ESCOJO MI TRAJE
PONTE CUALQUIER COSA..ESO NO TIENE IMPORTANCIA..AL LLEGAR AL CENTRO DECIDIREMOS DONDE VAMOS...
EN REALIDAD, NO SE QUE PONERME...MI TRAJE AZUL ESTA ALGO PASADO DE MODA PARA ESTA ESTACION
TE JURO QUE DE TODOS MODOS TE VES BIEN. .PONTE CUALQUIER COSA. SOLO VAMOS A CENAR Y NO ES DE ETIQUETA....
¿ DONDE QUISIERAS IR ?.DILO FRANCAMENTE...
NO ME IMPORTA DONDE SEA CON TAL DE CENAR ALGO ESTOY FAMELICO ...
SI VAMOS AL ESCARGOT TENDRE QUE PONERME LO MEJOR QUE TENGA...TAL VEZ VEAMOS ALLI A LOS VECINOS...TE JURO QUE NO SE QUE PONERME..
BUENO..PUES NO IREMOS AL ESCARGOT..DE TODOS MODOS ES MUY CARO..IREMOS A CUALQUIER PARTE..
NO TENGO ABSOLUTAMENTE NADA QUE PONERME.. TENGO QUE SALIR A COMPRARME UN TRAJE ADECUADO PARA ESTAS COSAS...
SERIA MEJOR NO METERNOS A ESCOGER TRAJES HASTA DESPUES DE COMER ALGO..ESTOY MUERTO DE HAMBRE ..¿ENTIENDES?
¿ YA ESTAS LISTA ? SE ESTA HACIENDO TARDE...VAMOS YA.....
¡QUE PRECIPITACION. ! VEN ACA UN MOMENTO..TENGO QUE CONSULTARTE..
CREES QUE ESTE ES DEMASIADO SENCILLO ? ¿ O PONGO EL TRAJE VERDE ? ¿COMO ME VEIA MAS MAJOR ?
¡SON LAS NUEVE! YA TE CREIA LISTA A SALIR..ESTO ES UN ABUSO... NO PUEDE SER..
DEBIA HABERME FIGURADO QUE PASARIA ALGO ASI.... BUENO...YA QUE NO HAY REMEDIO TENEMOS QUE RECURRIR AL SISTEMA CONOCIDO ...
YA PREPARE LA CENA EN LA COCINA...ASI NO TENEMOS QUE PREOCUPARNOS TANTO....Y PUEDES PONERTE EL TRAJE QUE QUIERAS.....

M.E.C.D. 2016

LAS AVENTURAS de GAVILAN

SLADE Y SUS HOMBRES SE LANZAN EN PERSECUSION DE GAVILAN Y AGUILUCHO QUIENES SE ESFUERZAN POR LLEGAR HASTA EL AVION ABANDONADO POR BETTY A FIN DE SEGUIR A ESTA HASTA CHICAGO.

A POCO, VEN LOS BANDIDOS TRES AVIONES DE LA POLICIA, Y LA LLEGADA DE SEMEJANTES ENEMIGOS LLENA DE PAVOR A LOS DESALMADOS QUE PRETENDEN DESBANDARSE PARA EVADIR LO INEVITABLE.

ENTRETANTO, EN UN AERODROMO CONOCIDO CERCA DE CHICAGO, LOS COMPINCHES DE SLADE SE ELE

CUATRO ASES

CUANDO LOS MISTERIOSOS OCUPANTES DEL PODEROSO BIPLANO ASESINARON A MANSALVA AL PILOTO DEL TRANSPORTE, LARRY Y RONNIE NO PUDIERON CONTENER SU INDIGNACION DECIDIENDOSE A INTERVENIR EN LA DESIGUAL CONTIENDA A PESAR DE ESTAR TAMBIEN DESARMADOS.

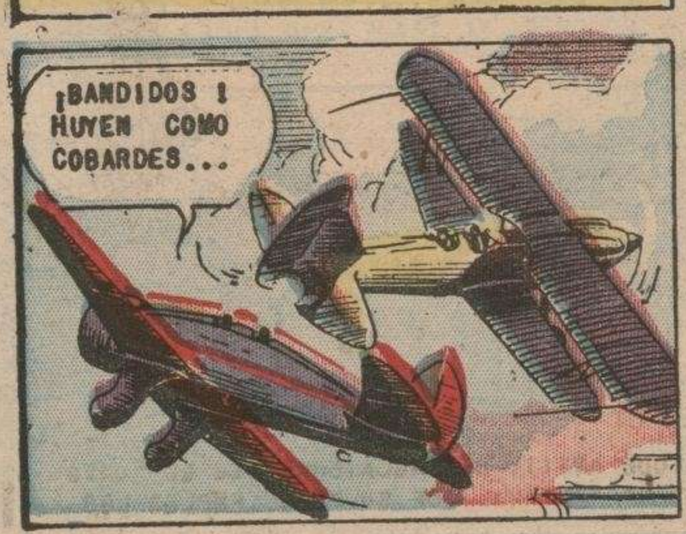

M.E.C.D. 2016

HISTORIA DE LA CIVILIZACIÓN

LA ROMANTICA HISTORIA DE ESTHER.

SEXTA PARTE.

EL GRAN VISIR HAMAN SE ENFURECIO SOBREMANERA AL VER QUE EL REY COLMABA DE HONORES AL ODIADO MORDECAI, Y CONVOCANDO A LAS TRIBUS DEL DESIERTO SE APRONTO A LLEVAR A CABO LA MATANZA DE LOS HEBREOS.

LA REINA ESTHER COMPRENDIO QUE HABIA LLEGADO EL MOMENTO DE INTERVENIR Y AL LLEGAR HAMAN AL PALACIO AL DIA SIGUIENTE, LO DENUNCIO, REVELANDO COMO HABIA ENGAÑADO AL REY.

LA REINA REVELO LA FALSEDAD DE LA ACUSACION DE HAMAN CONTRA EL PUEBLO DE ISRAEL AL QUE PRETENDIA DESPOJAR Y PASAR POR EL FILO DE LA ESPADA.

ESTHER CONFESO SU ORIGEN, Y EL REY IRRITADO POR LA TRAICION DE HAMAN ORDENO QUE FUERA EJECUTADO AL PUNTO, EN EL PROPIO CADALSO QUE HABIA HECHO ERIGIR PARA MORDECAI.

EL REY LE PROMETIO A ESTHER QUE HARIA JUSTICIA, REVOCANDO EL EDICTO QUE HABIA ALARMADO A LOS JUDIOS Y LA PROCLAMACION REAL LLENO DE JUBILO A LOS HEBREOS.

SE ENVIARON CORREOS A TODO EL REINO CONVOCANDO A LOS HEBREOS A LA DEFENSA DEL REY, CONTRA EL ATAQUE DE LAS TRIBUS PARTIDARIAS DE HAMAN.

DESPUES DE REPELER A LOS REBELDES QUE FUERON SEVERAMENTE CASTIGADOS EL REY NOMBRO GRAN VISIR A MORDECAI. GRACIAS A ESTHER, EL PUEBLO HEBREO GOZO ENTONCES DE GARANTIAS Y SEGURIDAD.

DESDE ENTONCES, LOS JUDIOS CELEBRARON LA FIESTA DE PURIM EN HONOR DE ESTHER, Y CONMEMORANDO SU SALVACION DE LAS VENGANZAS DE SUS ENEMIGOS.

LO CREERIA USTED?

DESPUES DE HABER CORTEJADO EN VANO A LAS REINAS MARIA DE INGLATERRA Y MARIA DE ESCOSIA, EL REY ERICK XIV DE SUECIA VOLVIO A SU PAIS DONDE SE DESPOSO CON UNA HUMILDE CAMPESINA.

LA RAZA BLANCA SE DENOMINA COMO DE ORIGEN CAUCASICO, PORQUE ALEGAN LOS ETNOLOGOS QUE LOS TIPOS MAS PERFECTOS SE ENCUENTRAN ENTRE LOS MONTAÑESES DEL CAUCASO, AL SURESTE DE EUROPA.

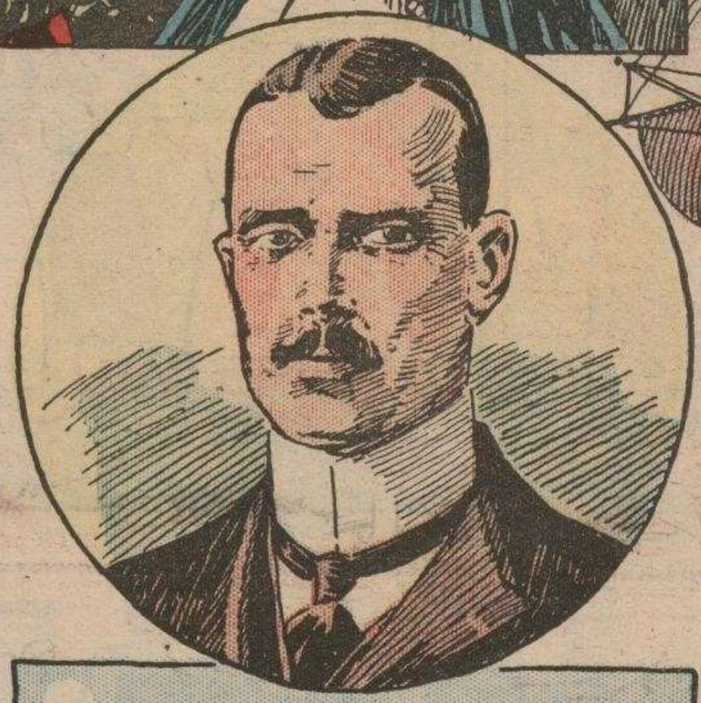

REY DE DOS REINADOS.

EL REY CHRISTIAN, ES REY DE DINAMARCA Y DE ISLANDIA.

NAVIOS HISTORICOS

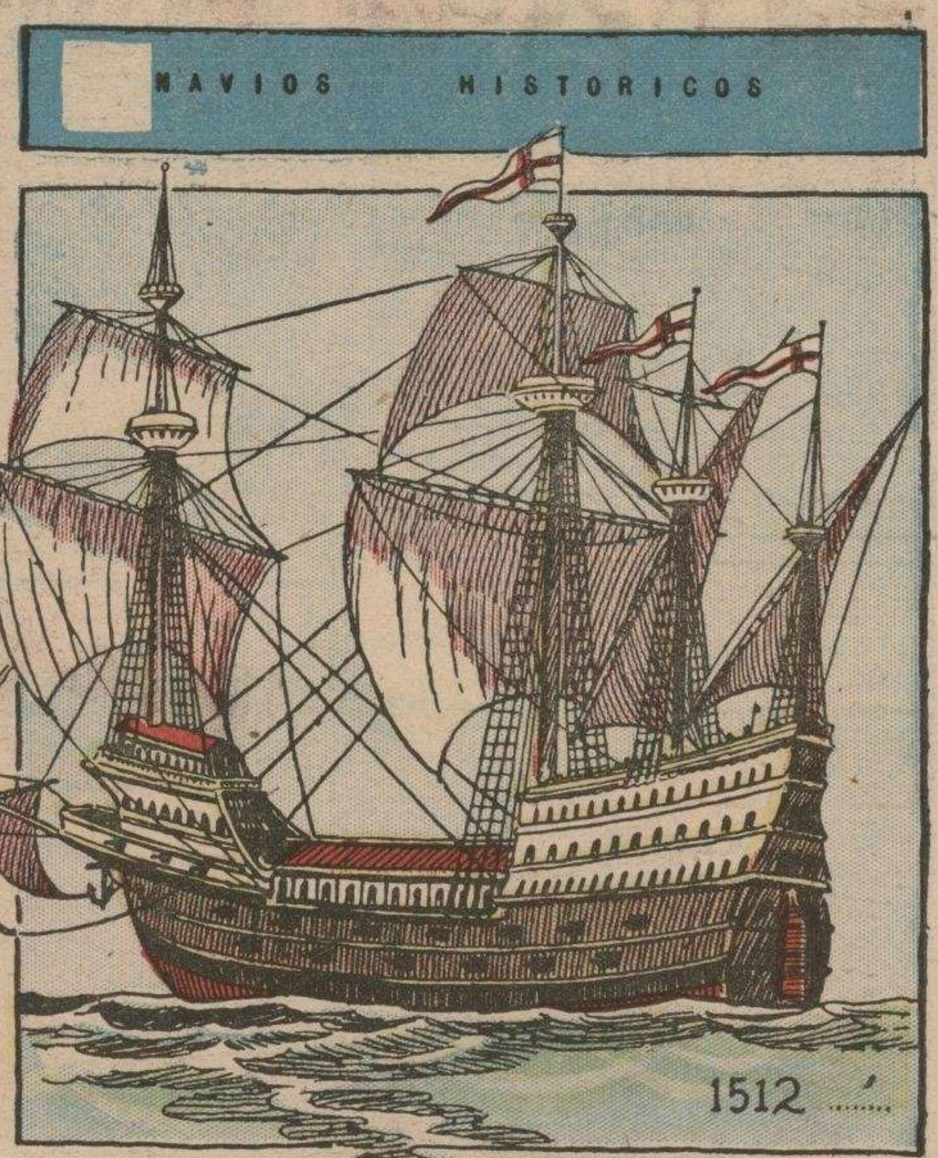

EL REY ENRIQUE VIII DE INGLATERRA FUE EL FUNDADOR DE LA GRANDEZA NAVAL DE SU PAIS. EMPLEO LOS TESOROS ROBADOS A LOS MONASTERIOS PARA CONSTRUIR UNA GRAN FLOTA, PODEROSAMENTE ARMADA. VEMOS AQUI AL " HARRY GRACE DE DIEU " (HARRY GRACIAS A DIOS) ORGULLO DE LA FLOTA DE LOS TUDORS, QUE SE CONSIDERABA COMO LA NAVE MAS PODEROSA DEL MUNDO.

M.E.C.D. 2016

La Familia del Lio

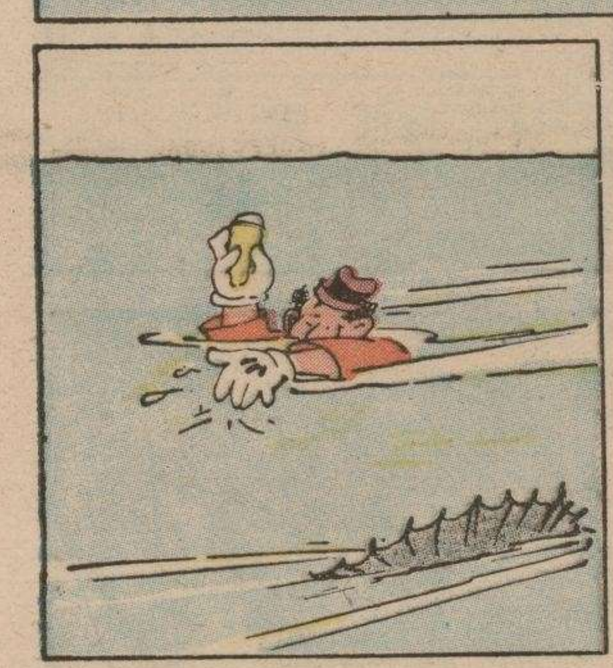

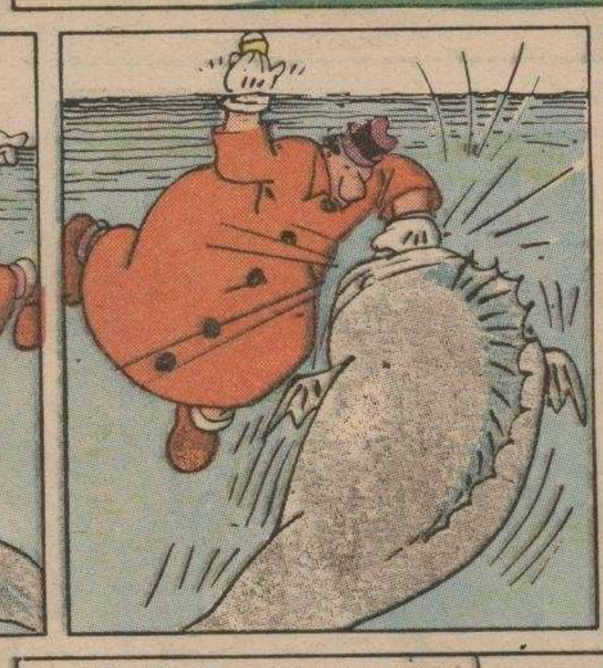

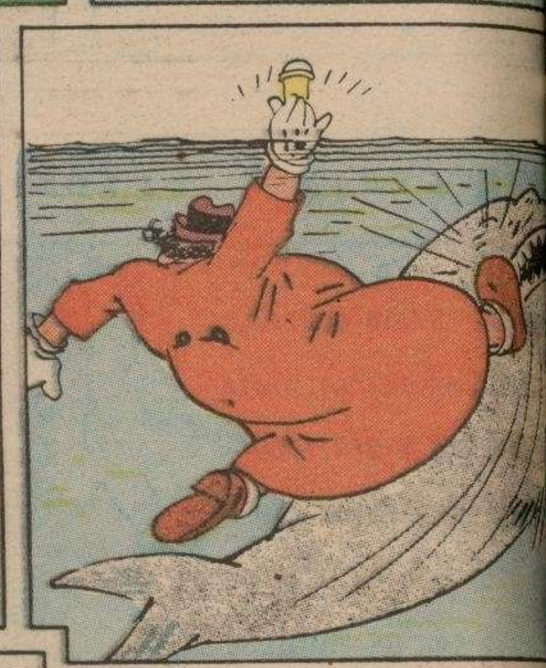

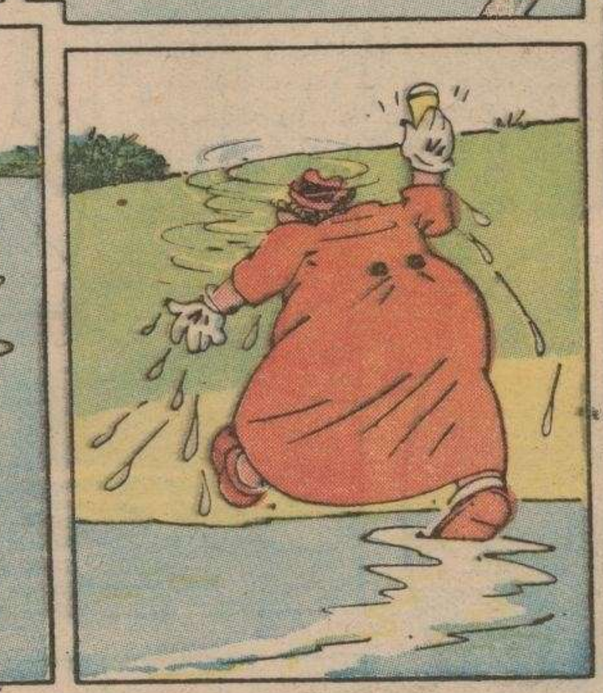

M.E.C.D. 2016

Sita
?
VOY A SER JUSTA Y LES DARE LA MITAD
OTRA OBRA MERITORIA
Saurita
CLAREMOS LAS FIAS GRATUITA- TE
¡MAGNIFICO ! ME VOY A GANAR EL PRIMER PREMIO...YA VERA USTED....
Concurso de fotografias de aficionados. $100 a la mejor fotografia.
ESTA FOTOGRAFIA ES INUSITADA.
CLICK
NO CREO QUE NADIE TENGA ESTA
¡CLICK
ESTA OTRA VA A LLAMAR LA ATENCION...
PT-PT-PT-PT
BANG
BANG
POLICE
TENGO QUE RETRATARLO DE CERCA.. CON DETALLES.
SI LA LOGRO, ESTA SERA SENSACIONAL...
NUNCA HAN RETRATADO A UN EQUILIBRISTA DESDE ARRIBA
ESTA VA A SER EXCEPCIONAL
¡UF ! ESTOY RENDIDA... PERO POR ALGO...ESTOY SEGURA DE GANARME EL PRIMER PREMIO
AL DIA SIGUIENTE
¿ QUE TAL SALIERON ?
TEMO QUE SE LE OLVIDO UN DETALLE... NO CERRO EL DIAFRAGMA..NO SALIO NADA...
416
¡ VELADAS....!
¿ POR QUE NO LAS PRESENTA AL CONCURSO COMO RETRATOS DE UNA MINA DE CARBON A MEDIA NOCHE ?

M.E.C.D. 2016

Pillue-los

¡EL AMOR ES CIEGO!

CON DOS QUE SE QUIERAN UNO QUE COMA BASTA...

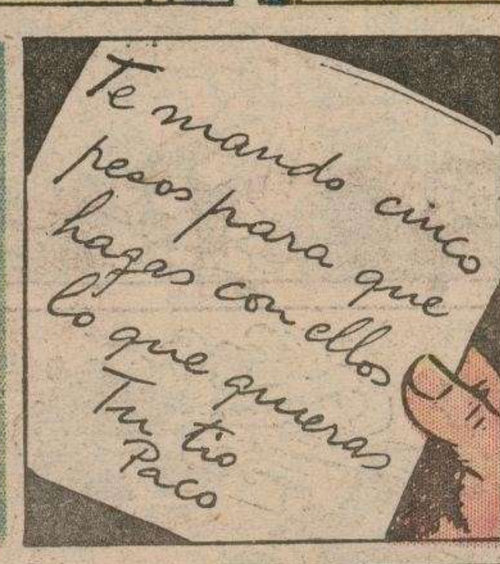

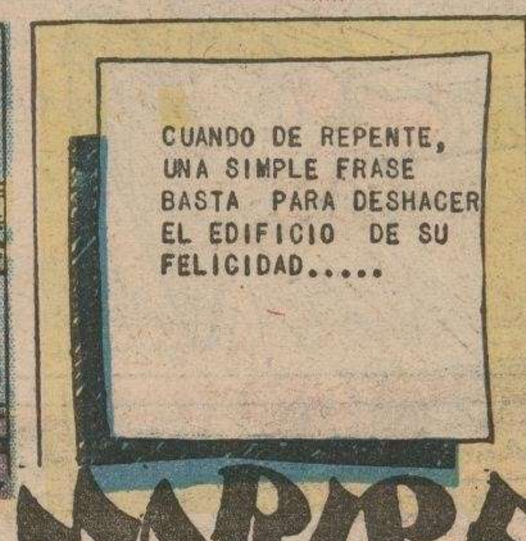

MARIPEPA

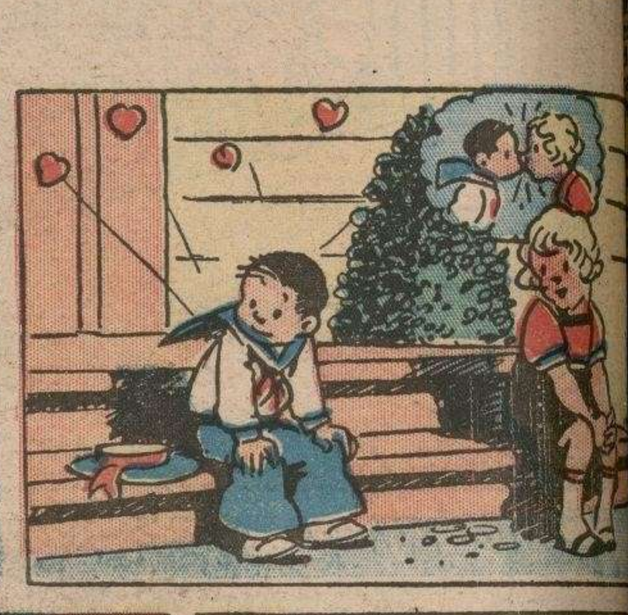

M.E.C.D. 2016