1ª SECCION

SERVICIO DE ASSOCIATED PRESS
Esta queda autorizada para usar nuestro servicio y noticias de información.
HILO DIRECTO CON NUEVA YORK

DIARIO DE LA MARINA

EL DIARIO DE LA MARINA es el periódico más antiguo de Cuba. Fué fundado en el año mil ochocientos treinta y dos.
SERVICIOS ESPECIALES DE ESPAÑA

1ª SECCION

AÑO CV.—NUM. 287 | ACOGIDO A LA FRANQUICIA POSTAL | LA HABANA, JUEVES, 2 DE DICIEMBRE DE 1937.—SANTOS MARCELO, BIBIANA Y ELISA | TIEMPO PARA HOY: BUENO | PRECIO: 5 CENTAVOS

El asalto a una Legación cuesta al Gobierno rojo de España su puesto en la Sociedad de Naciones

IMPRESIONES

Habana, 30 de Noviembre, 1937.
Sr. D. Emilio Roig de Leuchsenring.

Querido Emilito:

¿Querido? Pero, en fin, ya que lo he puesto... Una congoja al empezar me viene. Una no, dos. Y son que me hayas suprimido el tratamiento amistoso y que trates de lucrar con un amigo de la infancia.

Me explico que como buen izquierdista, desinteresado, despreocupado por las cosas materiales, pretendas convertir en un buen negocio un viaje de estudio como el propuesto, pero te debiste fijar en que yo no soy el Ayuntamiento de la Habana ni la Cámara de Representantes. Yo soy un modesto compañero tuyo que te quiere facilitar el modo de que disfrutes una temporada del inefable paraíso rojo en donde no impera la voluntad de los «generalotes sanguinarios» que están torturando a una parte de España. ¡Y tú te me apeas exigiéndome diez mil pesos **cash**!

Si me hubieras dicho que antes de embarcar para Valencia o Barcelona querías dejar una póliza de vida de diez mil pesos a favor de los tuyos, hubiese encontrado razonable tu pretensión, pues desde morirte de hambre hasta fallecer de una puñalada sindicalista o de cornada de burro todo es factible en esa encantadora España que a Azaña lleva por santo y a Negrín por pendón.

No, Emilito, no. Conmigo no valen engaños por muy izquierdista que se sea. La verdad es que ni tú ni ninguno de los escritores coloradillos que por aquí emborronan papel se embarcaría para la España del «Frente Popular» por todo el oro del mundo, «cuantimás» por diez mil pesos miserables.

Hay que ser humano. Se está mucho mejor en un país burgués donde viven bien los rojos que en un país rojo donde no pueden vivir los burgueses.

Por otro lado, creo que los horrores del mundo moral y las fealdades del mundo físico que habrías de percibir en los feudos españoles del padrecito Stalin, no te entibiarían el entusiasmo por la noble causa de los melíficos comisarios rusos y de las seráficas brigadas internacionales.

A este propósito recuerdo un cuento de Bocaccio que viene de perlas. En una época de gran disolución de las costumbres había en Italia un cristiano fervoroso que tenía un amigo hebreo al que quería convertir. No se mostraba éste sordo del todo a las razones de su amigo el cristiano, pero las posponía a un viaje que pensaba hacer a Roma. Temblaba el católico pensando que después de la visita del judío a la Ciudad Eterna iba a hacer más difícil la conversión del descendiente de Sem. Pero no lo pudo evitar. Y el hebreo marchó a Roma. Y de Roma retornó y fué a ver a su amigo, y le expuso:

—Vengo a que me lleves a bautizar.

Inmensa fué la alegría de este último, y le preguntó al judío:

—¿Tantas cosas edificantes viste en la ciudad de San Pedro que te han inducido a entrar en nuestra grey?

A lo que el judío replicó:

—Por todo lo contrario de lo que supones, aquí estoy presto a recibir las aguas bautismales, pues una religión que perdura a pesar de todo lo que he visto, tiene que ser la única Religión Verdadera.

Tú también podrías consolarte de lo que vieses en Valencia y en Cataluña pensando que una doctrina, cuyas consecuencias son esas cosas que habrías visto con tus ojos, si aún encontraba apologistas y propagandistas como tú en el mundo es porque alguna virtud maravillosa encerraba. Ya ves que el que no se consuela es porque no quiere, y yo te doy la clave.

Pero todo esto es inútil, pues lo que no te voy a dar son los diez mil pesos que me pides, entre otras razones porque si desembarcas con ellos te los quitan.

Y se acabó, y manda a tu afectísimo amigo reaccionario que jamás reacciona, en punto a dinero, en la forma exagerada que lo has hecho tú,

J. I. R.

Se me pregunta por qué abogo ahora por el pago de los bonos de Obras Públicas y no lo hice antes.

Pues precisamente porque ahora puedo hacerlo sin despertar las suspicacias de las personas de bien, que son las que me preocupan.

Durante mucho tiempo estuve por romper lanzas en defensa de esta deuda legítima; pero no siempre se puede proceder como uno quisiera.

La naturaleza del asunto se prestaba a que una campaña periodística en pro de esos bonos impecables pudiera traducirse en una jugada de bolsa si a los artículos del periódico no seguía la inmediata solución del problema.

Sólo la seguridad de tal solución inmediata puede inducirnos a ilustrar al público sobre la legitimidad de esa deuda y sobre la necesidad en que se ve el Gobierno de proceder a su reconocimiento sin más dilaciones perjudiciales, no sólo al crédito exterior de Cuba, sino a la buena marcha de todos sus negocios.

EXIJA el Suplemento en ROTOGRABADO y el MAGAZINE de MUÑECOS en COLORES

La Cámara aceptó a Sánchez Culmell la renuncia de su acta de Representante

INMEDIATAMENTE SE PROCLAMO AL SUPLENTE SR. FRANCISCO J. RABASA, MIEMBRO DEL C. N. D.

No fué tratada ayer la Ley de los Alquileres ni la de la Amnistía. Faltó el quorum al ponerse a discusión la Orden del Día. En sesión extra tratarán hoy leyes del Plan Trienal

Hubo un cambio de impresiones intrascendente

Asistieron el Sr. Presidente y el Jefe del Ejército. Nada importante se trató en él

Los repórters palatinos se dirigieron anoche al Presidente de la República con objeto de conocer el motivo de la reunión celebrada en la finca Párraga en la que estuvo presente él, los Presidentes del Senado y de la Cámara y el Jefe del Ejército coronel Batista.

El Primer Magistrado de la Nación dijo:

—El motivo no fué otro que el de cambiar impresiones simplemente. Nada importante.

—¿Ha sido sancionada alguna nueva ley?

—En la Secretaría de la Presidencia les informarán.

¿Ha sido suspendido totalmente el crédito de $800,000.00 para las elecciones parciales, o se facilitarán los medios para sufragar estos egresos?

—Se irán sufragando los gastos a pequeñas dosis, con estricta economía.

Ley sancionada

Se informó en Palacio que el Presidente ha sancionado la ley del Congreso concediendo un crédito destinado a viáticos de la Secretaría de Estado.

La Cámara de Representantes se reunió ayer, en sesión plenaria, en tres ocasiones.

La primera a las tres de la tarde, sin que pudiera continuar la asamblea, apenas iniciada, por falta de quorum.

La segunda a las seis.

Fué presidida por el doctor Palma, actuando de secretarios los señores Beltrán y Quintana.

Esta sesión fué convocada para tratar de los siguientes asuntos:

Ley de alquileres de las fincas urbanas.

Ley de amnistía para delitos comunes.

Ley de un crédito de 250,000 pesos con destino a aliviar la situación de los damnificados de las inundaciones de Oriente.

Ley de un crédito de $100,000.00 para los perjudicados por las referidas inundaciones.

Se aprueba el acta de la sesión anterior.

Terminado este requisito asume la presidencia el doctor Martínez Fraga.

Portocarrero solicita la permanencia de la asamblea. El señor Germán López quiere que se compruebe el quorum. El señor Palma le ruega al señor López retire su demanda en virtud de que la Cámara va a entrar en seguida en la discusión del proyecto de ley regulando los alquileres de las fincas urbanas, que es el interés del pueblo y que viene sufriendo día a día la subida extraordinaria e injustificada de las rentas de las casas que habita.

Dice que ese proyecto, del cual es autor, debe ser propugnado por la representación parlamentaria habanera, puesto que es en la Habana donde en mayor grado se experimenta la alteración de los alquileres.

Portocarrero responde que él tiene un gran interés en la ley de los alquileres puesto que es inquilino, y que si ha pedido sesión permanente es para tratar sobre la renuncia que ha formulado el señor Sánchez Culmell de su acta de diputado por Camagüey, problema que debe quedar resuelto de una vez, esa misma tarde.

Se pone a votación la permanencia de la asamblea. El señor López se opone y ruega que se acuerde un receso indefinido con el fin de entrar al punto en la dimisión del señor Sánchez Culmell.

Así se acuerda.

Dan las siete de la noche y entonces la Cámara se constituye para conocer de la renuncia del señor Sánchez Culmell.

Hay un pase de lista a la que responden 88 representantes.

El presidente Martínez Fraga dice que habiendo sido discutido suficientemente el asunto de la dimisión durante dos días seguidos, lo que corresponde es proceder a la votación del caso.

Consultada la Cáámara sobre si se aceptaba o no la renuncia de su acta de representante al señor Sánchez Culmell, se pronuncia en sufragio del modo siguiente:

Setenta y seis votos en favor de la aceptación y quince en contra.

La dimisión es, pues, admitida.

Explican sus votos los señores Juan Cabrera, Fernández Roque, Germán López, Luaces, Morejón, Portocarrero, Pardo Jiménez, Yebra, Suárez Rivas, Miguel Suárez y Walfredo Rodríguez, quien dijo: «Tal parece que la Cámara, al admitir la renuncia del señor Sánchez Culmell, adopta la actitud de quien realiza una expulsión. Algunos representantes han declarado a Sánchez Culmell inepto, otros le han dicho interesado, otros cobarde. No sé por qué razón se censura al señor Sánchez Culmell porque no quiere seguir perteneciendo a este Cuerpo. No sé por qué lo critican tan duramente cuando aquí se han votado leyes para beneficiar los intereses de muchos representantes, bien otorgándoles notarías, bien prebendas, bien favoreciendo a sus parientes y amigos con amnistías y jugosos cargos públicos. El señor Sánchez Culmell no ha ofendido a la minoría en su cartarenuncia. La palabra más fuerte que ha consignado es la de «egoísta». En cambio la minoría ha lanzado los más duros dicterios a nosotros los mayoritarios. Sin embargo no han temblado las esferas camerales ni la mayoría ha puesto el grito en el cielo.»

Proclamación del señor Rabasa

Seguidamente el doctor Martínez Fraga procede a cumplir con la segunda parte de la convocatoria y dice que sobre la mesa se encuentra toda la documentación aportada por el señor Francisco Rabasa acreditándose el derecho necesario para sustituir como suplente al señor Sánchez Culmell.

El Presidente dispone que dicha documentación pase a estudio y dictamen de la Comisión de Actas de la Cámara, a la que se concede quince minutos para informar respecto de la legalidad de los certificados presentados por el señor Rabasa.

La Comisión dictamina en breves minutos y el Presidente anuncia que en vista de ello será proclamado como representante el señor Rabasa, quien como el dimitente es miembro del CND de Camagüey.

Se procede a la proclamación.

Se designa después una comisión que va en busca del señor Rabasa, el cual se encontraba en la Cámara desde muy temprano en espera de tomar posesión del acta.

La entrada del señor Rabasa es recibida con grandes aplausos, fuertes abrazos y expresivas palmaditas en el hombro.

El señor Rabasa se acomoda en su curul y sonríe a todos.

Habla para darle la bienvenida, el señor Pardo Jiménez, líder del CND.

Contesta para dar las gracias el nuevo diputado, y el hemiciclo aplaude cuando dice que defenderá en la Cámara los intereses del país y en particular los de Camagüey.

La tercera sesión

Se abre esta asamblea a las ocho y treinta minutos.

Tiene por objeto continuar la discusión de la orden del día señalada para las seis, asamblea que fué suspendida indefinidamente.

Se le da lectura a una solicitud del señor Beltrán pidiendo la alteración de la orden del día para tratar en primer término, el proyecto que concede créditos destinados a socorrer a las víctimas de las inundaciones de Oriente.

A esto se opone el señor Carlos Palma autor de la Ley de los alquileres.

La demanda del señor Beltrán es sometida a votación. Se pasa lista. Responde 53 representantes y cae la sesión por falta de quorum.

La sesión extraordinaria de esta tarde

Para las cinco de esta tarde ha sido convocada la Cámara con objeto de tratar cuatro importantes proyectos. De ellos los dos primeros forman parte del programa legislativo del Plan Trienal.

He aquí la orden del día:

1.—Modificaciones introducidas por el Senado, al Proyecto de Ley de la Cámara de Representantes, reorganizando las Granjas Escuelas Agrícolas de la República.

2.—Modificaciones introducidas por el Senado, al Proyecto de Ley de la Cámara de Representantes, estableciendo el Seguro de la Salud y Maternidad Obrera.

3.—Proposición de Ley de los señores Márquez Sterling y otros, relativa a la duración del trabajo, de la remuneración y utilidad, etc.

4.—Proposición de Ley de los señores Suárez Rivas y otros, disponiendo que fuera del precio estipulado en la tarifa, para el servicio telefónico, la Compañía no podrá cobrar extras, por instalación, traslado o cambio de número que se realizará gratuitamente y dentro del término de tres días a partir de la fecha de la solicitud.

Declaraciones del Representante Carlos Palma

El Dr. Palma ha reiterado su propósito mirme de insistir hasta lograr la aprobación de su proyecto que estima satisface un anhelo de «las clases que sufren». En declaraciones formuladas anoche, anuncia que hará gestiones para obtener una nueva convocatoria para el sábado.

Realiza el Soviet otros 23 crímenes con aspecto legal

Un Agregado Militar en París ha sido llamado a Moscú y lo someterán a la trágica purga

MOSCOU, diciembre 1. (AP.)—Seis funcionarios de la administración civil de Karaganda, provincia de Kazakstan, han sido condenados a muerte, acusados de espionaje por cuenta del Japón, al igual que por realizar propaganda contra las fincas colectivas.

En Dagestan han sido pasados por las armas 17 individuos, y otros más en Javarosk.

PARIS, diciembre 1. (Herald Tribune.)—El nombre del general Nicolai Semenoff, Agregado Militar soviético aquí, debe ser añadido a la larga lista de funcionarios diplomáticos soviéticos que han cesado en sus cargos, ordenándoseles retornar a Moscú y algunos de los cuales, según noticias posteriores, han sido ejecutados.

Cuando el corresponsal hizo una averiguación acerca de Semenoff, en la Embajada Soviética de aquí, sólo logró obtener muy evasivas respuestas.

La llamada a Moscú, de Semenoff, está enlazada aquí con la de otros funcionarios diplomáticos soviéticos en otras Embajadas y Legaciones, una verdadera depuración en la masa del servicio exterior ruso, la que es atribuída en los círculos moscovitas a la conspiración contra el régimen de Stalin, la que tenía sus más poderosos partidarios entre el estado mayor del ejército ruso y sus delegados en el exterior. Si la conspiración es anterior a la ejecución del Mariscal Tukhachevsky, o surgió posteriormente, no es cosa clara. Pero no hay duda alguna de que son los amigos y los nombrados por el fusilado Mariscal, quienes están siendo atacados, uno por uno. Entre ellos figura prominentemente el general Hakker, antiguo amigo de Stalin y de Tukhachevsky.

Cuando el Mariscal fué fusilado por habérsele creído culpable de una trama para traicionar a Rusia en favor de Alemania, se inició una investigación. Uno de los primeros en ser arrestados fué el general Hakker, así como lo fueron también los generales Mazeilin y Panukoff y los coroneles Smolin y Smaguin, todos estos hombres están hoy en prisión o han sido fusilados y se cree que fué mediante el record de sus actividades que se descubrió un eslabón entre ellos y los agregados militares rusos, que están siendo víctimas de la depuración. El objetivo de los militares conspiradores era la eliminación de Stalin, considerándolo como máximo enemigo de la libertad de la unión soviética.

Paraguay sufre una violenta epidemia de fiebre amarilla

El Gobierno, ante el cierre de distintos puertos, declara que los casos están bien aislados

BUENOS AIRES, Dic. 1. (AP)—Las autoridades de la Argentina han cerrado los puertos de Formoso, Pilcomayo y Corinda, en el nordeste, a los buques procedentes de Paraguay debido a la epidemia de fiebre amarilla que existe en Asunción.

ASUNCION, Dic. 1. (AP)— El ministro de Estado ha enviado instrucciones a su Legación en Buenos Aires para que solicite que sea levantada la clausura de los puertos de Formoso y Corinda, manifestando que los casos de fiebre amarrilla que han ocurrido en esta capital han sido aislados inmediatamente y no han ocurrido nuevos casos.

Los miembros de la misión del Instituto Rockefeller visitaron al Presidente Paiva en compañía del ministro de Salubridad y le comunicaron que el Instituto está dispuesto a colaborar en las medidas de precaución contra la fiebre amarilla.

Reconoce Japón el régimen de Franco el Manchukuo se dispone a realizarlo y Yugoeslavia gestiona un tratado con él

La Prensa japonesa en pleno felicita al Generalísimo significando el estrechamiento de los lazos de gran amistad. La ofensiva franquista se inicia del 10 al 12

SALAMANCA, diciembre 1. AP. El generalísimo Francisco Franco recibió hoy un cablegrama del ministro de Relaciones Exteriores del Japón, Koki Hirota, felicitándole sinceramente con ocasión de haber reconocido hoy al Gobierno de Salamanca el Gabinete de Tokio, y agregando que está persuadido de que se estrecharán más los lazos y la amistad secular que felizmente unen a los dos países, haciendo fervientes votos por la prosperidad personal del caudillo de la Nueva España así como por la nación española.

Con motivo del reconocimiento del gobierno nacionalista por la nación japonesa, todos los periódicos de Tokio han enviado cablegramas de felicitación al generalísimo Franco, figurando entre ellos uno cordialísimo del «Asahi».

Yugoeslavia está negociando con Franco un convenio comercial análogo al que tiene Salamanca con Inglaterra.

BELGRADO, diciembre 1. AP.—Un vocero del ministerio de Relaciones Exteriores de Yugoeslavia manifestó hoy que este gobierno y el de Salamanca, España, han designado negociaciones con el fin de regular las relaciones comerciales entre los dos países.

Yugoeslavia vende trigo, ganado y madera y una de las cuestiones que solucionarán los negociadores se refiere a la cuestión de la forma de pago.

Agregó el vocero del ministerio que la acción de Yugoeslavia «no debe interpretarse como reconocimiento del gobierno del generalísimo Franco», añadiendo que la actitud de este país hacia el régimen de Salamanca es análoga a la de Inglaterra.

La ofensiva de Franco se espera del diez al quince de diciembre

LISBOA, diciembre 1. AP. Noticias procedentes del cuartel general de Salamanca dan cuenta de que se espera una gran ofensiva nacionalista del diez al quince de diciembre.

Reconocimiento del régimen de Franco por Yugoeslavia

BELGRADO, diciembre 1. (Havas). Se ha confirmado en esta ciudad la noticia de que el gobierno yugoeslavo procederá a la designación de un delegado comercial en Salamanca, cerca del régimen del generalísimo Franco, debido al hecho de que poseyendo esta nación importantes intereses en la zona dominada por los nacionalistas, interesa llegar a un convenio por el cual se restablezca la normalidad mercantil y financiera. Sin embargo de esto, continuarán las relaciones diplomáticas con los rojos.

Las pláticas para esta realización se efectúan actualmente en Belgrado.

Están los nipones a 25 millas de la ciudad de Nankín

Han ocupado a Tan Yang, con lo cual llegan a un decisivo punto del ataque sobre China

LONDRES, diciembre 1. (Havas).—La agencia «Reuter», en un despacho de Shanghai, comunica que las tropas niponas que avanzan sobre Nanking, se han situado ya a 25 millas de la capital nacionalista, tras de haberse posesionado del importante enlace ferroviario de Tayang; otra columna que viene del oeste se encuentra 60 millas de Wuhú, sobre el Yangtzé.

Aparentemente, la finalidad de los nipones es rodear la plaza, con el fin de impedir el repliegue de las fuerzas del propio general Chiang Kai Shek. Los chinos han tratado de volar los caminos para impedir el avance, pero no lo han logrado, debido a la rapidez de la penetración.

Respecto al traslado de varios miembros de la embajada de la Gran Bretaña en Hancao, se ha hecho saber que desde el viernes salieron los referidos funcionarios, en un tren sobre cuyos carros se ha pintado la Unión Jack, con el fin de evitar los efectos del bombardeo de la aviación nipona por error. En Hancao continuarán dos secretarios y un Encargado de Negocios, que mantendrán el contacto con las autoridades chinas.

La Unión Panamericana recomienda a los gobiernos de América, que envíen delegados a la conferencia sobre viajes turísticos

WASHINGTON, diciembre 1. (A. P).—La Unión Pan Americana, recomienda a los gobiernos de todas las repúblicas americanas que envíen delegados al Congreso internacional de viajes turísticos que se celebrará en San Francisco en 1939.

La Junta de gobernadores de la Unión dice en su acuerdo que tal Congreso estimularía los viajes turísticos inter-americanos y al mismo tiempo serviría para la coordinación del trabajo de todas las agencias oficiales y privadas de las naciones americanas.

Juzgan fascista una legislación de Roosevelt

Además--afirman--acabaría con industrias y comercios, pues resultará algo impracticable

NUEVA YORK, Dic. 1. (Exclusivo) Como indicio de que la administración ha perdido su anterior influencia en el Congreso, el proyecto sobre sueldos y horas —medida favorita del presidente Roosevelt— no fué pasado todavía hoy a la Cámara de Representantes.

Utilizando cuanto recurso es dado a la administración usar, los dirigentes políticos demócratas solo pudieron reunir 204 votos. Para que la ley sea aprobada son necesarios 218 votos.

Este proyecto de la administración halaga a los gremios obreros y es adverso a la industria y al comercio. Los grandes directores de corporaciones han atacado esta medida, alegando que es «confiscatoria» y que tiende a «regimentar» a los obreros.

El proyecto fija el salario mínimo a que deberán trabajar los empleados en los Estados Unidos, en los distintos estados y el límite de horas semanales que deberán trabajar.

Es un proyecto no muy distinto del empleado en Alemania e Italia y los diarios republicanos lo han calificado de ser una «medida fascista».

La oposición por parte de los congresistas del Sud es grande y los expertos en Nueva York no creen todavía en la posibilidad de que el congreso llegue a ponerse de acuerdo sobre este proyecto. Créese que aún después de aprobado en el Congreso, los interesados se resistirán a obedecer la ley y la someterán al juicio de los tribunales en la esperanza de que el Tribunal Supremo declare la ley inconstitucional.

En Nueva York tanto el Times como el Herald Tribune aseguran editorialmente que la medida arruinaría a numerosos industriales y comerciantes.

LA COMISION OFICIAL DE LA GASOLINA NO LLEGO A UNA SOLUCION DEFINITIVA

Se reunieron en la mañana de ayer, en el despacho del Secretario de Hacienda, los miembros que figuran en la comisión de estudio del precio de la gasolina, para seguir discutiendo la fijación que del mismo recomendará en su oportunidad al Ejecutivo.

La reunión se prolongó por más de dos horas, pero al abandonar el despacho del Secretario de Hacienda, los comisionados declararon que todavía seguían estudiando el problema, sin que hubieran llegado a una solución definitiva.

Con vista del costo de producción en los países de origen, costo, flete, etc, y conociendo el margen de utilidad a las empresas, se recomendará en el informe el ajuste del precio para la venta, que posiblemente será un poco más que el actual que se viene detallando por los garagistas.

No obstante, mientras la Comisión demora la solución, la realidad alarmante es que existen numerosos lugares en la Isla, donde el galón de gasolina se expende hoy día, de 35 a 42 centavos.

Va a Salamanca el que representaba al Japón en Madrid

Todos los extranjeros que residen en el Manchukuo se considerarán como japoneses

TOKIO, diciembre 1o. (Havas).—La agencia «Domei» comunica que el ex secretario de la embajada del Japón en Praga, Teichiro Takadaka, que estuvo con anterioridad en Madrid, ocupando el mismo puesto, ha sido nombrado encargado de negocios del Sol Naciente en Salamanca; será acreditado ante el generalísimo Franco, posiblemente mañana.

Se sabe que el cónsul de España en Kobe, Francisco José del Castillo, ocupará el puesto de encargado de negocios aquí, mientras se procede a designar al embajador propietario.

El reconocimiento se efectuó a poco de haber declarado el régimen de Salamanca, en una nota a la cancillería japonesa, que respetaría todos los tratados e instrumentos internacionales; todas las relaciones entre el Japón y España, pues, se desarrollarán ahora a través del régimen de Salamanca.

La misma agencia, en un parte de Hsinking, Manchukuo, dice que se está celebrando con grandes festejos en esa ciudad la renuncia de la extraterritorialidad japonesa en ese país, así como el traslado de la administración del ferrocarril del Sur de la Manchuria a esa población; el convenio que consagra esta operación fué suscrito hoy por el embajador del Japón, general Uyeda, y el ministro de Relaciones Exteriores, Chang Ching Hai. A partir de ahora, todos los extranjeros residentes en Manchukuo serán tratados como los japoneses, que quedan bajo las leyes de Manchukuo a contar de hoy.

El general Uyeda, embajador en Manchukuo, es el jefe de las tropas de ocupación de las provincias nordorientales de China; en vista de que el Sol Naciente y Manchukuo tienen las mismas obligaciones, el ejército y la policía del país quedan a las órdenes del cuartel general japonés de Kwangtung.

FUERTE ATAQUE DEDICADO A LAS RADIOEMISORAS

«Las trasmisiones servirán para hacer de toda América una casta de «niños grandes»

CHICAGO, noviembre 1. (AP).—El Comisionado federal de Comunicaciones George Henry Payne ha puesto en conocimiento de las estaciones Broadcasting, que es necesario que mejoren sus programas y que si es necesario se apelará a que lo hagan por la fuerza de la ley.

Sosteniendo que las ondas etéreas son propiedad inalterable del público, dijo en la conferencia nacional sobre broadcasting educacional:

«Los ideales de los trasmisores deben cambiarse, aunque tales cambios se hagan a riesgo de infligir un severo golpe a esos caballeros. De la misma manera que las películas cinematográficas, los programas de los trasmisores por regla general se dirigen a una inteligencia que poseen ya los niños de doce años. Es importante que esos programas se hagan para adultos, pues de otra manera se corre el riesgo de que el radio perpetúe una falta de madurez mental en las personas mayores.

«Corremos el riesgo de que el radio y las películas lleguen a hacer de nuestra nación un país de niños grandes. Debe impedirse que el radio sea un ostáculo para el crecimiento mental americano».

Los programas, agregó, deben elevarse a un plano que corresponda al standard técnico de la industria y dijo:

«El trasmisor debe dar cuenta a intervalos del uso que hace de la onda y si no cumpliera con los requisitos exigidos devolver el canal al público para que los utilice quien pueda ofrecer mejores programas.

«Creo que esto puede hacerlo la Comisión Federal de Comunicaciones con sólo las leyes vigentes. Pero si así no fuera, entonces será necesario pedir nuevas leyes».

Si esta cuestión se deja a los trasmisores, siguió diciendo Payne «cada día tendremos un entretenimiento de calidad más inferior, de esa calidad que gusta a las masas y que se cuenta por millones, y cada día tendremos menos entretenimiento de esa clase que gusta a los inteligentes, que son relativamente pocos; cada día habrá más anuncio y menos programas educacionales dignos de mención».

El Comisionado sostuvo que el entretenimiento debe ser digno de «seres humanos civilizados y no manchado por el comercialismo o la propaganda».

Piden se redoble la vigilancia del frente madrileño

Hay el temor de que se lance la ofensiva franquista. Lucha intensa en el frente aragonés

MADRID, Diciembre 1. (AP).—Por primera vez en una semana ha transcurrido el día sin que se diera cuenta de bombardeos nacionalistas en el frente central.

Las baterías anti-aéreas de esta capital despertaron a la población con un terrible fuego que comenzaron a las siete de la mañana contra varios aeroplanos nacionalistas que realizaron, según parece, un vuelo de reconocimiento sobre Madrid.

El mal tiempo continúa y, por tanto, la visibilidad es pobre.

El comunicado del Gobierno dice que los gubernamentales realizaron un pequeño raid en el sector de Carabanchel.

Agrega que se está combatiendo duramente en el Alto y Bajo Aragón. Los nacionalistas atacaron el monte 1,557 al norte de Paco Asán, en el río Gállego, bombardeando fieramente todo el sector.

El enemigo también atacó dos montañas del Gobierno en el sector de Castrando, pero fué rechazado.

Los periódicos de esta capital convienen en que aunque los nacionalistas no han realizado ningún ataque formal contra el frente central en manera alguna han abandonado a Madrid, por lo que dicen que es conveniente que las autoridades militares redoblen la vigilancia para seguridad de la ciudad.

El Gobierno de Madrid-Valencia-Barcelona dice que rechazó los intentos de ataque de los nacionalistas, en Toledo

HENDAYA, frontera franco-española, diciembre 1ro. (AP).—El Gobierno de Barcelona anuncia esta noche que los nacionalistas realizaron cinco ataques a las posiciones marxistas del sudoeste de Toledo, en la margen occidental del río Tajo.

Los soldados del Gobierno, atrincherados en los campos de olivos,—dice el parte rojo— impidieron con sus ametralladoras, que los nacionalistas pudieran avanzar.

En el cuartel general nacionalista de Salamanca se da cuenta de que han desaparecido ya todos los pequeños focos de resistencia de las fuerzas nacionalistas en la provincia deAsutrias, con la muerte de los últimos cabecillas.

Desde Bilbao se anuncia que el «cinturón de hierro» construído alrededor de la capital vasca, el cual no consiguió contener el avance arrollador de las fuerzas nacionalistas, será conservado como atracción para el turismo.

APARECIERON MUERTOS TODOS LOS ASILADOS EN LA LEGACION DEL PERU

Al saber esto los que debían votar en favor de la España Roja, decidieron no hacerlo, como protesta por el hecho que burla los cánones de los más elementales derechos humanos

EXPLICADA LA ACTITUD DEL DOCTOR JUAN ANTIGA

Ayer concurrió a Palacio el representante nacionalista doctor Gabriel Landa.

Departiendo con los reporters manifestó que había saludado al Presidente a su regreso a esta capital después de unas breves vacaciones por el extranjero.

—He venido, dijo, para interesarme por el próximo sorteo de los congresistas de la Cámara a la cual pertenezco y para participar en los comicios del mes de marzo venidero.

Sobre su recorrido por Europa manifestó que tenía un especial interés en defender la conducta y actuación del Ministro de Cuba en Suiza, doctor Juan Antiga.

—El doctor Antiga ha hecho un brillante papel como diplomático en la Liga de las Naciones al frente de la Delegación cubana en la Conferencia del Trabajo. Al extremo de haber sido condecorado por diversos países por sus magníficas conferencias.

—Debo manifestar además que su conducta ha sido muy diáfana en el problema de España, ateniéndose a las repetidas instrucciones recibidas del Gobierno cubano y al acuerdo previamente adoptado por más de 59 países. Añadió que el doctor Antiga votó absteniéndose como en igual forma lo verificaron los demás Delegados. España no obtuvo más que dos votos, correspondientes a los Delegados de México y Rusia. Agregó que cuando los Delegados del Gobierno español de Barcelona concurrieron a la Liga de las Naciones los representantes de los demás países europeos y del Continente americano se interesaron con los Delegados del Gobierno Español sobre los exilados políticos y el derecho de asilo. Y en que España pusiera en libertad, sacándolos del territorio español, a los asilados en las Legaciones extranjeras.

Así las cosas, cuando se estaba en tales negociaciones preliminares el Gobierno español violó la Legación del Perú asaltando la casa y extrajo a los refugiados políticos que mas tarde aparecieron asesinados.

—Ya en estas condiciones, todos los países se vieron en la necesidad de protestar y cambiar de conducta por lo que dispusiéronse a votar en contra del Gobierno español en la Liga de las Naciones. Y de esa conducta del Gobierno español nació el plan, del cual fué autor el doctor Juan Antiga, de suavizar asperezas en los Delegados de los países latino-americanos que votaron por la abstención en el problema.

—Tal conducta, dijo finalmente el doctor Landa, es precisamente la que corresponde a un país como el de Cuba, cuyo Gobierno se mantiene en completa neutralidad respecto de la contienda española.»

Rinden agasajos a los aviadores Pro "Faro-Colón"

La magnífica jornada causa gran admiración en cuantos lugares arriban los Ases

MONTEVIDEO, 1 de diciembre. (AP.)—Los aviadores que participan en el vuelo por toda la América en misión de propaganda pro Faro-Monumento a Colón, han sido objeto de grandes agasajos en esta capital y se proponen seguir viaje mañana a Asunción, Paraguay.

GERMAN BUSCH PROCLAMADO CANDIDATO PRESIDENCIAL EN BOLIVIA

LA PAZ, Bolivia, diciembre 1. AP. La Legión de ex-Combatientes, reunida en el Palacio Legislativo proclamó al coronel Germán Busch candidato a la presidencia; en otras ciudades también se ha procedido en igual manera.

Afirma Trujillo que su Gobierno cumple el pacto

Está investigando de acuerdo con la petición haitiana para proceder con estricta justicia

WASHINGTON, diciembre 1. (A P).—El ministro de Estado haitiano Georges Leger declaró hoy que espera una «solución pacífica» de la controversia entre su país y la República Dominicana.

Leger, después de visitar al subsecretario Sumner Welles en el departamento de Estado, dijo que espera que pronto se hallará una solución.

Mientras tanto, la Legación Dominicana hacía público un mensaje cablegráfico del Presidente Rafael Trujillo, en el cual expresa el jefe del Ejecutivo dominicano la esperanza de que las diferencias entre las dos repúblicas antillanas quedarán arregladas rápidamente.

Trujillo dice que su gobierno está cumpliendo fielmente la promesa que hizo el 15 de octubre de investigar el incidente ocurrido en la frontera a principios de ese mes y que ha sido causa del actual rozamiento entre los dos países.

Durante una visita anterior, Leger había dicho que Haití insistiría en «una completa reparación para las víctimas y el castigo para los responsables».

Cuando se le preguntó hoy si Haití aceptaría reparaciones y una explicación del gobierno dominicano sin insistir en una completa investigación, leger contestó que todavía no se ha llegado a ese puente.

«Si el gobierno dominicano reconoce que los hechos son como nosotros decimos, supongo que no será necesaria la investigación», agregó.

El gobierno dominicano ha insistido hasta ahora en que el incidente no es de importancia y el Presidente Trujillo no ha declarado aún si acepta o no la mediación de los Estados Undos, México y Cuba, que ha sido solicitada por Haití.

En el mensaje cablegráfico de hoy, el Presidente Trujillo dice:

«El acuerdo diplomático de 15 de octubre se ha cumplido y seguirá cumpliéndose fielmente por el gobierno dominicano».

Recuerda que el 15 de octubre el ministro de Estado dominicano Joaquín Balaguer y el ministro haitiano en Ciudad Trujillo M. Evremon Carrie, publicaron una declaración conjunta afirmando categóricamente que las relaciones cordiales entre las Repúblicas de Haiti y de Santo Domingo, gracias a las nobles aspiraciones pacifistas de los Presidentes Vincent y Trujillo, no se habían perjudicado a consecuencia de los incidentes de la frontera. También decía que el gobierno dominicano condenaba enérgicamente los incidentes en cuestión e inmediatamente, abría una investigación minuciosa con el objeto de fijar las responsabilidades y aplicar las consiguientes sanciones».

Dice el cablegrama que la declaración conjunta del 15 de octubre constituye «un acuerdo diplomático en virtud del cual el gobierno dominicano se comprometió a abrir una investigación minuciosa» para determinar las responsabilidades y castigar a los culpables, con la aprobación del gobierno haitiano.

Agrega que el secretario de Justicia Julio Ortega Feier inició el 9 de noviembre una «rápida, severa e imparcial investigación de los incidentes».

Leger fué acompañado hoy a su entrevista con el subsecretario Welles, por el ministro haitiano en Washington.

EL COMITE NACIONALISTA ESPAÑOL NOS ENVIA OTRA RELACION DE DONATIVOS PARA EL AGUINALDO A LOS NIÑOS POBRES HABANEROS

Nuevas espontáneas aportaciones siguen llegando al «Comité Nacionalista Español», para engrosar la cuestación a favor del aguinaldo a los niños pobres de la Habana. He aquí la última relación de donantes:

Suma anterior	$3.701.00
Julián Lastra	50.00
Manuel Cagiga	25.00
Tostadero «El Aguila»	25.00
Juan Varela Grande	20.00
Angel López y familia	15.00
Nicanor Quiroga	5.00
Manuel González	5.00
Bernardo Pardías	5.00
Ramón Beis	5.00
Alfredo Fernández	5.00
Bernardo Ferrer	5.00
Angel Coterillo	5.00
Ricardo Carregado	5.00
Dr. Francisco Sabín	5.00
Nicolás Leguina	2.50
Olegario Vázquez	2.50
Florencia Lestido	2.00
Baudilio Cordonet	2.00
Total	$3.890.00

Nota: El Comité Nacionalista Español de Camagüey, siguiendo el ejemplo del de la Habana, ha abierto una suscripción para el aguinaldo al niño pobre de dicha ciudad, encabezándola con la suma de cien pesos.

Recogerá peces en Cuba un barco del Museo de Harvard

El «Atlantis» en su excursión científica, permanecerá quince días haciendo estudios en Cuba

CAMBRIDGE, Massachusetts, diciembre 1. (AP).—El barco «Atlantis» de la Woods Hole Oceanographic Institution pasará un mes durante el próximo invierno en aguas cubanas recogiendo ejemplares de peces.

El Museo de Zoología Comparada de la Universidad de Harvard y la Universidad de la Habana asupician el viaje, según dijeron los funcionarios del Museo esta tarde.

El «Atlantis» saldrá de Woods Hole el 28 de este mes. Después de realizar algunos trabajos de Hid

EL PARTIDO ACCION REPUBLICANA ACORDO ABSTENERSE DE CONCURRIR A LAS ELECCIONES PARCIALES

POLITICA Y POLITICOS

NI MAS NI MENOS

Sigue siendo el tema candente de la política este problema de la Amnistía que, como vaticinamos, ha de colocar a los partidos en una posición concreta que no tienen. Porque sería muy difícil establecer diferencias, por ejemplo, entre el partido del General Menocal, el Conjunto Nacional Democrático, el que comanda Miguel Mariano y el Nacionalismo. Si se pidiera a sus jefes una diferenciación substancial, no sabrían darla. En sus programas no existe. Y ya el mundo se va pronunciando en Derechas e Izquierdas, con bien acusadas disparidades en el régimen, en el sistema económico, en el procedimiento de gobernar y hasta en las relaciones del individuo con el Estado.

Y la proyectada Amnistía viene a poner sobre el tapete político, si no la manzana de la discordia, el motivo de la diferenciación. Se trata de juzgar actos políticos y sociales delictuosos; en la clasificación hay opiniones disparejas y en la amplitud del perdón hay, también, modos de apreciación opuestos.

Los partidos de izquierda tienen a los delincuentes políticos y sociales, a todos sin distinción y sin entrar a discernir cuáles actos delictuosos deben ser tenidos por de carácter político y social, como víctimas de su partidarismo. El delincuente es un correligionario probado de heroismo y de energía en la acción, y hay que salvarle.

En cambio, los partidos liberales (en lo puro del concepto) o de derecha democrática, se afirman en principios inalterables de respeto a la ley para pretender una fina delimitación de los delitos y circunscribir los propiamente políticos y sociales a los cometidos en actos de política y de gremio, sin ulteriores utilidades individuales, promovidos a impulsos ideológicos.

Para conocer las opiniones de los partidos, estamos interrogando a sus jefes; ayer dimos la respuesta categórica y viril del doctor Verdeja; hoy damos, en esta misma página, otras opiniones que el lector apreciará para obtener un aproximado de los alcances que la Ley de Amnistía puede tener en los cuerpos colegisladores.

Pero en nuestro comentario de ayer, a este difícil e interesantísimo problema, dejamos para hoy enjuiciar otra clase de delitos, que también quieren estimarse como políticos y que comprenden a los condenados por hechos durante los últimos tiempos del gobierno del General Machado.

Así como no tenemos por delitos sociales tantos como se han cometido entre nosotros, con apariencia social por el medio, pero con móvil utilitario de gremio y aun de empresa en los fines, no podemos considerar delitos políticos los secuestros y amenazas que se produjeron para obtener dinero, ocultando el móvil utilitario tras una pretensa intención revolucionaria. E igualmente, no podemos tener como delitos políticos los que cometieron hombres investidos de autoridad, en ella se escudaron para sus depredaciones y con su abuso atentaron contra las vidas y las haciendas de los ciudadanos que se les manifestaron hostiles, usando un perfecto derecho, en funciones políticas.

Los delitos de las autoridades no son políticos jamás; no pueden serlo. Son delitos comunes y deben ser imperdonables. Con este criterio se excluye del indulto al malversador de fondos públicos, pues si no se ampararan los bienes del Estado, los de todos y de nadie, con un rigor excepcional de la ley, el dinero de la Nación estaría siempre a merced de sus custodios y administradores.

Y si ese criterio priva en las leyes con respecto de los fondos, con más razón ha de imperar en lo que respecta a las vidas y derechos ciudadanos, que valen más que el dinero. Así, pues, los delincuentes desde la Autoridad y con abuso de ella, ni son políticos ni pueden ni deben ser perdonados, y no estaría mal que así se estableciera en la próxima Constitución.

Para el hombre que llega al Gobierno, investido de toda autoridad que le otorga el voto, o para el funcionario que el Gobierno señala como colaborador suyo y servidor del Estado, no caben atenuaciones en la comisión de los delitos, y menos en los de agresión a las personas. No excusa de ellos pretexto de ninguna clase; ni el tan socorrido y utilizado como el del orden público. Al Gobierno y a sus autoridades se les da, para imponer el orden, un instrumento terriblemente poderoso, que se llama Código. Con el Código y con las fuerzas de la Policía, y del Ejército si fuere necesario, el Gobierno debe mantener su autoridad intangible y el orden inalterable. Cuando esto no basta, no es Gobierno y debe retirarse del Poder. Y si, para sostenerse en él se usan medios de excepción a espaldas del Código y sin intervención de los Tribunales encargados de aplicarlo, se producen los delitos que, por no tener excusa, no pueden merecer perdón.

Y si tenemos en cuenta estas circunstancias y aquilatamos el valor espiritual de la Política en los ánimos ciudadanos, se despejarán muchas incógnitas y vendremos a un acuerdo final para el otorgamiento de una Amnistía generosa, amplia, sin fronteras, para los delitos políticos y sociales.

Nada más, pero nada menos.

JOAQUIN ARISTIGUETA

PALACIO

El Ejecutivo y el Tribunal Supremo

Se informó ayer en Palacio, que el Presidente de la República, estaba estudiando la Resolución dictada por el Tribunal Supremo de Justicia no accediendo a darle cumplimiento a la ley del Congreso, que ha creado la Sala Quinta de lo Criminal en la Audiencia de La Habana.

El Jefe del Estado, una vez que termine de considerar dicha Resolución enviará su respuesta al Tribunal Supremo.

Asegúrase que este organismo, antes de fallar sobre el cumplimiento de la ley, consultó el caso con más de 20 abogados de reconocida capacidad jurídico-legal quienes estuvieron de acuerdo con la negativa a que nos referimos.

Se ha dicho también en la mansión palatina que el Ejecutivo no aparece dispuesto a aceptar las razones del Tribunal Supremo y que él como letrado consultará con otros colegas y con los Secretarios del Despacho que ostenten dicho título cuyas opiniones quedarán contenidas en un dictamen, sobre el cual estará fundada la riposta del Presidente.

Se aduce que el Gobierno no puede admitir esta Resolución del Tribunal ya que no ha sido la consecuencia de ningún recurso, y que de ser aceptada ocurriría que las leyes se expondrían de continuo a no ser cumplidas sin haber sido recurridas por inconstitucionales.

El Carnet Personal

El doctor Alonso Pujol, Secretario de Justicia, manifestó a los repórters, que por el Departamento a su cargo se le sigue prestando mucha atención al establecimiento del carnet personal, cuya ley está a cargo del Congreso.

Estima el Secretario que la creación de ese carnet hace innecesario el censo de población.

El Ministro cubano en Suiza

Se dijo ayer en Palacio, que el Ministro de Cuba en Suiza, doctor Juan Antiga, ha salido para La Habana, enviado a buscar por el Gobierno para que informe de los particulares relativos a la Conferencia Internacional del Trabajo.

No hay Audiencias

El Presidente de la República, no ha concedido audiencias para el día de hoy.

Ley sancionada

El Presidente de la República sancionó ayer la Ley del Congreso, que modifica el artículo IV del decreto-ley 840 de 5 de abril de 1936, en el sentido de reducir la fianza de sociedades, casinos, etc., prestadas por determinados conceptos.

El crédito para las elecciones

Noticias de Palacio, informan que el Presidente de la República, a propuesta del Secretario de Hacienda, ha firmado un decreto suspendiendo la aplicación de la totalidad del crédito de 800.000.00 pesos votado por el Congreso para los comicios de marzo 5 de 1938.

Dicho crédito se irá aplicando sólo en aquellos casos de urgencia y extraordinaria necesidad y en la medida que las recaudaciones del Tesoro lo permitan.

Se dejan en vigor las partidas relativas a demandas perentorias e imprescindibles de las elecciones.

Una desmentida

El Secretario de Justicia Alonso Pujol, desmintió ayer en Palacio la noticia dada a la publicidad sobre que él sustituirá al Secretario de Gobernación, ni siquiera interinamente.

Presentó su renuncia Guillot y hace Acusaciones

Visitó en la mañana de ayer al Presidente de la República el señor Rogelio Guillot, Director de Transporte, cargo para el que había sido designado por el Jefe del Estado a raíz del «affaire» descubierto en la Cooperativa de Omnibus Aliados.

Departiendo con los repórters el señor Giullot dijo, que le había presentado al Presidente señor Guillot dijo, que le había presentado al Presidente la renuncia por estimar insostenible su situación.

Dejó en poder del Primer Magistrado un memorándum sobre sus investigaciones de un fraude en el Negociado de Transporte ascendente a la cantidad de doscientos mil pesos, del cual, se propone dar cuenta a los Tribunales de Justicia. Agregó que aún no ha podido determinar quiénes son los funcionarios que lo han realizado, por lo que habrá que depurar responsabilidades.

Manifestó que el Estado no sufrirá perjuicios por ese fraude ya qué los funcionarios comprometidos están afianzados por compañías de Seguros.

—Me marcho de este cargo desilusionado, dijo: He tropezado allí con muchos obstáculos en el desenvolvimiento de mi labor, dándose órdenes por algunos jefes a los empleados subalternos para que no me obedezcan y no acaten las disposiciones pertinentes al extremo de no poder poder trasladar yo a un empleado.

—Estimo que mi situación es tan delicada que no puedo sostenerme en dicho cargo, por lo que me vuelvo a mi antiguo Departamento de la Secretaría de Hacienda, después de agotado todos mis esfuerzos.

COMO SE REORGANIZARA UN EJECUTIVO PROVINCIAL

De acuerdo con la ley electoral que acaba de ser votada por el Congreso y sancionada por el Presidente de la República, se cubrirán en breve las vacantes existentes en los ejecutivos de los partidos políticos.

Estos ejecutivos son los que han de postular a los candidatos a representantes para las elecciones inmediatas.

He aquí el Ejecutivo provincial matancero del CND con relación de los que se han dado de baja y cuyas vacantes deberán ser cubiertas:

Presidente: doctor Santiago Verdeja Neyra; primer vice, doctor Octavio Verdeja Neyra; segundo vice, doctor Joaquín Gundián Sánchez; tercer vice, doctor Joaquín Pedemonte Rosell. Secretario de actas, doctor Héctor Pagés Cantón; Vice, doctor José Trasancos Herrera. Secretario de Correspondencia, Ramón Díaz González; Vice, doctor Patrocinio Naranjo Corrales. Tesorero, Emiliano Morera Lozano. Vice, doctor José Elías Olivella Lastra. Vocales: doctor Lucas A. Cambó Ruiz, Angel Barani González, doctor Rogelio Rodríguez Dubrocá, Agustín Díaz González, Jusgo Valladares, Lorenzo Secades Sieto Salvador Gómez López, Juan Banrra, Angel Delgado García, Julio Sotolongo Mallea y Francisco Cobo Venero.

Los renunciantes, cuyos cargos serán cubiertos, son: doctor Mario Rodríguez Oceguera, doctor Críspulo Solaún Grande, Antonio de Armas Nodal, Roberto Romeu García y Máximo Burunate.

Posiblemente a estos cinco sea preciso agregar alguien más.

VENDO A $ 2.50

El metro, esquina Estrada Palma y Goicuría, Santos Suárez, completa la manzana Juan Delgado y Libertad; ómnibus y tranvía, en la esquina. Superficie, 1,250 metros; segrego lo que desee. También cambio por casa

ALBERTO CUERVO
Edificio Metropolitana, 342
Teléfono M-2808

«Machado posee solamente dos millones».

ACLARA EL PRESIDENTE DE LA CAMARA

Interrogado el doctor Antonio Martínez Fraga, presidente de la Cámara de Representantes, sobre cierta nota publicada en relación a un cambio de jefe de Despacho de ese Cuerpo Colegislador, hizo a los periodistas, las siguientes declaraciones:

—«Carece en lo absoluto de veracidad. La actuación del doctor Manuel del Pino, como jefe de Despacho, ha sido y es del agrado de la Cámara. Hasta este momento tiene toda mi confianza y por ello estoy presto a declarar, que no es cierta esa versión.

El doctor Manuel Fernández Supervielle hablará el día 7, en el homenaje a los muertos por la Patria

El doctor Manuel Fernández Supervielle, Decano del Colegio de Abogados y Representante a la Cámara, ha sido designado para hablar en nombre del Municipio de Santiago de las Vegas, el próximo martes, 7, en que se conmemora la muerte de los caídos por la independencia patria y al cumplirse el cuadragésimo primer aniversario de la muerte del Lugarteniente General Antonio Maceo y su Ayudante Capitán Panchito Gómez Toro, en el Cacahual

En Gobernación no se tocará a ningún empleado idóneo

Llaman a los inspectores del Registro de Extranjeros que se encontraban en provincias

El coronel Emiliano Amiell, Secretario de Gobernación, dispuso ayer que el señor Filiberto Guerra, actual jefe del Negociado de Multas del Registro de Extranjeros, en comisión, pase a ocupar su cargo en propiedad de jefe del Negociado de Personal, Bienes y Cuentas; y que el señor Celestino Suárez del Collado pase a ocupar aquél, que es el suyo en propiedad, dejando el de Contabilidad del citado Registro.

Que vuelvan los supervisores

También dispuso el coronel Amiell que los supervisores especiales del Registro de Extranjeros, que estaban en las provincias y que habían sido designados por el anterior jefe del Registro para inspeccionar la labor de los delegados del departamento.

No hay cesantías

El doctor Francisco M. Jiménez Travieso, jefe del Registro de Extranjeros, expuso ayer que no carecen de fundamento en lo absoluto los rumores de cesantías en ese Negociado; y que se respetarían los empleados que continuaran cumpliendo co nsu deber.

Las multas por infracciones

También expresó el doctor Jiménez que nada ha de resolver sobre las multas que haya de imponerse a los infractores del Registro de Extranjeros hasta que no sea consultado el caso con los letrados consultores de la Secretaría de Gobernación, a fin de que la resolución que recaiga esté ajustada a derecho y a moral.

La pizarra telefónica

El coronel Amiell dispuso ayer que los empleados meritorios que prestan servicios en la pizarra telefónica de la Secretaría sean sustituídos por empleados de plantilla, ya que aquéllos no pueden ser incluídos en nómina.

Menocal, Mendieta, Agustín Acosta y Recio opinan acerca del proyecto de amnistía que se encuentra en estudio

Con su amabilidad acostumbrada, contestó antes de ayer el general Menocal a nuestro interrogatorio relacionado con la Ley de Amnistía. Hemos querido dar al público un eco del plebiscito solicitado por el Senado. La sociedad está hondamente interesada por conocer la opinión de sus hombres representativos en la Política, y nuestro primer consultado fué el general Menocal.

Nos respondió finamente. Nuestro redactor político, señor Aristigueta, sostuvo con él un diálogo que interesaría conocer a los lectores: pero una vez hecho, y aun habiendo merecido elogios del propio General, nos rogó que no lo publicáramos hasta consultar con sus amigos, dirigentes del Partido Social Republicano.

Y esperamos la autorización del ex Presidente Conservador, para publicar su juicio acerca de la Amnistía.

El coronel Mendieta

Nuestro compañero Aristigueta le visitó en su residencia del Vedado. El médico le asistía en aquellos instantes. La salud del Coronel no ofrece cuidados. Su aspecto es el vigoroso de siempre.

—Deseamos su opinión concreta acerca de los alcances que cree usted, o estima su partido, debe tener la Ley de Amnistía.

—Yo no deseo opinar por mí. En cuanto al Partido, estoy momentáneamente alejado de su dirección: perdone si omito juicios.

—Entonces, ¿debemos consultar al senador Dr. Agustín Acosta?

—Efectivamente.

—Gracias y felicitaciones por su bienestar, Coronel.

Agustín Acosta

Le hallamos en el Senado. Acababa de «caerse» la sesión de ayer por falta de quorum en el hemiciclo; los sillones que Lucilo de la Peña puso a la brisa en la balconada frontal, son una tentación al reposo.

Agustín Acosta abandona su peña para saludarnos con aquellas efusiones poéticas de otros tiempos.

—¿Qué opinión tiene el Partido «Unión Nacionalista» acerca de los alcances que debe darse a la Ley de Amnistía?

—No te puedo contestar aún por el Partido, que debe reunirse para considerar la consulta, de igual carácter, que el Presidente del Senado nos ha hecho.

—Entonces, tu opinión personal, que supongo ha de ser la que adopte el Partido.

—Mi opinión personal es terminante. La Amnistía para los delitos políticos y sociales, debe ser amplísima.

—¿Para todos?

—Para todos los delitos políticos y sociales. En manera alguna para los comunes.

—¿Entonces?

—Que hay que establecer la diferencia, sin dudas ni confusiones. Los delitos contra la libertad de las personas, para quitarles sus bienes; los que produjeron víctimas innecesarias y fuera de medio político; los que privaron de la vida a ciudadanos en sabotages, agresiones, etcétera, no son delitos políticos ni sociales, a mi entender, y no deben ser incluídos.

—Nada más, y gracias, poeta. Y, de poesía ¿qué?

—Poca... demasiada prosa.

Enrique Recio.

Miguel Calvo Tarafa, el senador de rostro grueso y tamaño optimista, nos ayudó a encontrar a Enrique Recio, el que fué juvenil comandante del Ejército Libertador, Benjamín de los heroicos camagüeyanos un tiempo y hoy maduro senador y jefe del Partido Liberal.

Un abrazo. Recuerdos de nuestra primera juventud en la ciudad prócer.

—Vengo a que me digas qué alcance debe tener la Ley de Amnistía, para los liberales que comandas.

—Todos los alcances. La Amnistía debe ser amplia, total, para todos, de modo que salde de una vez los pasados dolores y nos lleve a entrar jubilosos en la nueva era que quiere propiciarse con la Constituyente.

—¿Amnistía total para todos los delitos?

—Los comunes, no; los políticos y sociales, considerados con toda amplitud.

—¿Sin distinciones?

—Con meditación, con estudio, y con espíritu limpio de odios y pasiones.

—Entonces, tienes reservas, ¿cuáles?

—Las de aquellos delitos que, por su carácter, modo o medio, no deban considerarse políticos ni sociales. Pero nada más que aquellos indudablemente ajenos a las exaltaciones de la política y de las luchas reivindicadorias populares. Por eso batallaremos, hasta que no quede en prisiones un sólo hombre útil a la sociedad.

—¿Nada más?

—Que no olvido que fui uno de tus primeros amigos en Camagüey. Peñas noctámbulas, sueños de juventud, amaneceres claros... Nos hacen falta aquellos amaneceres.

Y así fueron nuestras entrevistas de ayer, que no comentamos para que el lector lo haga por sí, las almacene en su memoria, catalogue a hombres y los partidos, y tome número en la fila de aquellos que sepan interpretar sus aspiraciones ideológicas, políticas y sociales.

«ACCION REPUBLICANA» NO CONCURRIRA A LAS ELECCIONES PARCIALES

Ayer se reunió en la casa del Dr. Miguel Mariano Gómez el Ejecutivo Nacional del Partido Acción Republicana con el fin de considerar el acuerdo, de que ya dimos cuenta a nuestros lectores, tomado por el Ejecutivo Provincial de proponer al Nacional la abstención en estas Elecciones Parciales próximas.

El Ejecutivo Nacional del Partido Acción Republicana, con el ex-Presidente y más destacados miembros, Representantes y Senadores, estuvo reunido hasta después de las doce de la noche tomando diversos acuerdos, entre ellos desconocer la existencia del Código Electoral de Emergencia.

Y finalmente, y por unanimidad se tomó la determinación abstencionista, aceptando la propuesta hecha por el Ejecutivo Municipal.

JOSE ANTONIO MILANES, CANDIDATO POR EL P.U.M.

Valiosos elementos del nacionalismo han acogido con excepcional simpatía la candidatura del querido amigo señor José Antonio Milanés, subdirector de la Secretaría de la Presidencia, para representante por la Habana. Se está preparando una gran fiesta política por los amigos y simpatizadores de Milanés, en el barrio de El Angel, la cual oportunamente anunciaremos. Milanés resultará un fuerte candidato, ya que cuenta con millares de verdaderos amigos que lealmente le brindarán su adhesión.

● ¡¡Cuidado!! Fíjese Ud.: el nombre BISMÁGEN se escribe seguido; ¡no lo confunda! ●

¿Está Ud. valiéndose de "lo mejor" para combatir con éxito su enfermedad del

ESTOMAGO, afecciones concomitantes al HIGADO y VESICULA, úlcera gástrica o duodenal, COLITIS — Intestinos?

Resultados prodigiosos están obteniéndose con

BISMÁGEN

aún en casos rebeldes en que DE NADA VALIERON OTROS remedios. Aprovéchese Ud. de este admirable recurso que la Ciencia moderna pone a su disposición: Ensaye con un frasco del *notable patente* Bismágen y

bendecirá la hora en que decidió tomarlo

De política menuda

Funcionarios de Hacienda que aspiran a representantes en las próximas elecciones

Tres altos funcionarios dela Secretaría de Hacienda aspiran a cargos electivos en las próximas elecciones, que se celebrarán en el mes de marzo del año próximo.

Son ellos, el Subsecretario de Hacienda Dr. Adalberto Ruiz Montaño, que aspira a Representante por la Provincia de Santa Clara; Sr. Antolín del Collado, para igual cargo por la provincia de Pinar del Río y que ocupa actualmente el cargo de Subdirector General del Servicio Central, Pensiones y Jubilaciones, y el señor Alfredo Botet, administrador de la Aduana de la Habana, que aspira a igual cargo por la provincia de la Habana.

Todavía no puede predecirse nada de las posibilidades de cubrir esos cargos interinamente por funcionarios de la Secretaría, entre los cuales, figura uno de gran importancia: la Administración de la Aduana de la Habana.

Se espera que el Senado ratifique la designación del Dr. Joaquín Ochotorena, Magistrado del Supremo

Se estima que en el día de hoy quedará definitivamente aprobado por el Senado de la República, en virtud de disposiciones constitucionales, el nombramiento del doctor Joaquín Ochotorena Roque Magistrado del Tribunal Supremo.

En los centros judiciales y en el foro la designación de tan prestigioso funcionario del Ministerio Fiscal para dicho alto cargo ha sido motivo de generales simpatías, desde el momento en que se dió a conocer la noticia, por la confianza que ha cabido inspirar el consagrado criminalista, inspirado siempre en los principios de la moral y de la justicia.

Y no hay que añadir que el acto de la toma de posesión del doctor Ochotorena constituirá un verdadero acontecimiento en todos los órdenes dada su consagración.

Los concejales de Cárdenas

En la mañana de ayer fué recibida por el doctor Santiago Verdeja, Presidente del C. N. D., una Comisión compuesta por quince Concejales pertenecientes al Ayuntamiento de la ciudad de Cárdenas, cuyos nombres son: Pedro Balbis, Gustavo Rodríguez, Astolfo del Valle, José M. Rodríguez, Tomás Trujillo Hernández, José Valenzuela, Juan Veliz, Joaquín Gómez, Marino Rivero, Rosa Amelia Toledo, Eladio Arcia Moré, Porfirio Montalvo, Manuel Martell, Ramón Iturrioz y Pablo Dulce, acompañados del Consejero Provincial señor Modesto Echevarría y del doctor Antonio García Maceda.

Dicha Comisión solicitó del doctor Verdeja su cooperación a fin de obtener una entrevista con el señor Secretario de Gobernación al objeto de dejar resuelta la situación creada en el Ayuntamiento de Cárdenas con motivo dela destitución de su Presidente señor Junco. Los comisionados manifestaron al doctor Verdeja que no están dispuestos a aceptar que siga precidiéndolos el citado señor Junco.

Dieta durante el período electoral

El Representante por la Habana Antonio Pruneda Díaz, ha presentado a la consideración de la Cámara, la siguiente:

Proposición de Ley

Artículo I.—Los Oficiales, Conserjes, y ordenanzas de las Juntas Electorales, disfrutarán durante el período electoral, desde la fecha de la convocatoria para las elecciones que habrán de celebrarse el día cinco de marzo de 1938, de una dieta mensual igual a la cuarta parte de los respectivos sueldos que devenguen.

El Representante Quintana y la Jefatura de Despacho

El Secretario de la Cámara de Representantes Dr. José Manuel Quintana, Miembro de la Comisión de Gobierno Interior de dicho Cuerpo colegislador, desea declarar, para evitar interpretaciones, que en momento alguno dicha Comisión se ha reunido para tratar del nombramiento del Jefe de Despacho de la Cámara, ya que este cargo, está desempeñado por el Dr. Pino, que tiene toda la confianza de la Comisión y en forma alguna puede ser sustituído. (Fdo.) Dr. José Manuel Quintana.

DISUELTO ACCION REPUBLICANA EN MAXIMO GOMEZ

MAXIMO GOMEZ, diciembre 1. (Por telégrafo). DIARIO. Habana. —Hoy fueron disueltos el ejecutivo municipal y los tres comités de barrio del partido Acción Republicana de esta localidad, al seguir todos sus miembros al líder Juan Suárez Pérez, que ingresó en el Partido Liberal, donde rumórase será designado presidente.

En los corrillos políticos se da por seguro que el doctor Manuel Jané, médico y batallador republicano, iniciará la reorganización local del Partido. LOPEZ. Corresponsal.

—El señor Pablo A. Sánz y Alcántara, Presidente de la Avanzada del Partido Unión Nacionalista, nos informa que por acuerdo, tenido en días pasados, el homenaje a los señores Gustavo González del Valle, Administrador del Acueducto de Albear y Santiago Prieto Vernezobre, tendrá lugar en el hotel «Saratoga», en los primeros días del mes de enero de 1938. Asimismo nos informa el señor Sanz, que prepara el recibimiento al doctor Antonio Beruff Mendieta, Alcalde de la Habana.

UNA DEMOSTRACION DEL SOCIALISTA INDEPENDIENTE

Con motivo de la celebración del onomástico del señor Andrés Malpica, ofrecieron sus amigos y los integrantes del naciente partido socialista Independiente, una fiesta, que resultó en extremo animada y brillante.

En el amplísimo local de la industria que dirige el señor Malpica se llevó a cabo un verdadero mitin, habiendo concurrido representaciones de todos los barrios habaneros. Usaron de la palabra en aquel acto las señoras Lucía Ayala, Elvira Ramos y los señores Juan M. Arriga, Manuel Larín, Eligio Oliva, Pérez Trujillo y el doctor Elio Roselló, alma organizadora de la agrupación. El propio homenajeado fué muy aplaudido en su discurso, resumiendo el acto el doctor Miranda del Pozo.

Entre las personas cuyos nombres anotamos estaban.

El señor Ricardo Puentes, Gerente de la firma Bonet y Cía.; señor Fermín Migueles, Presidente de la Asociación de Muebleristas y similares; señores Manuel Larín, Benigno Sánchez, Roberto Alvarez, Gerentes de la firma Larín y Cía.; doctor Manuel López Veldés, doctor Benito Larín, Presidente de la Sección de Recreo y Adorno de la Asociación del Centro de Dependientes; doctor Angel Fernández Bulnes, Abogado y líder del Partido; doctor Claudio Miranda del Pozo; doctor Elio Roselló y Montaño Presidente del Socialista Independiente; señor Juan Manuel de Arriba; señor Francisco Pérez Trujillo, Director Político; señora Caridad de la Cuesta; señor José Ernesto Alvarez, Delegado de Pinar del Río; señor Felipe Hernández, Secretario de la Provincial de Pinar del Río; señora Elvira Ramos; señor José Laguardia, organizador del Partido en Santa Clara; señor Eligio Oliva; señor José Alvarez Verea, Jefe de la Sección de Prensa y Propaganda del Partido Socialista Independiente; señor Miguel Venego, sargento valioso del Vedado; y nutrida representación de la Prensa.

LIBERALES DE MEDINA

El día 26, tuvo efecto una reunión de elementos liberales del barrio de Medina y Vedado, con el fin de elegir los miembros que habrán de integrar el «Comité Liberal de la sargentería de Medina». Fueron proclamados Presidentes de Honor Alfredo Hornedo y Suárez, doctor Serapio Rocamora, doctor Raúl Fernández Mederos, José Morales Pons, doctor Zenón Zamora, Pablo Figueredo y la doctora Teté Ramírez.

El señor Joaquín Hoyos hizo expresa recomendación del doctor Manuel Fernández Sánchez, para cubrir el cargo de Senador, vacante por el fallecimiento del doctor Dolz.

La reunión tuvo lugar en la calle 16, entre 17 y 19, (Medina). Fueron proclamados en cargos efectivos los señores siguientes:

Presidente: Joaquín Hoyo Menéndez.

Primer vice: Angel Giannotti; segundo vice: Margarita Hernández; tercer vice: Carmen Fernández; cuarto vice: Valentín Torres; Quinto Vice: José Quirós; Secretario de actas: Juan Giannotti. Vice: Josefa Pérez; Tesorero: Anacleto Lobet. Vice: Emilia Calderón.

Vocales: José Rionda; Gregorio Rionda; Eulogio Tomé; Clodomiro Giral; Angel Terán; Gonzalo Cancio; Carmen Calderón; Héctor Hoyos; Santiago Hernández; Rogelio Terán: Esmeraldo Calderón; Francisco Padrón; Josefina Iglesias: Ehumelia Hernández; Cándida Cabrera; Salomé Lobet; Joaquín Hoyos Jr.; Angela Pedroso.

La vista del recurso sobre la renovación del Senado

Para el sábado 4 del actual, a las 9 de la mañana, ha sido señalada la vista del recurso de inconstitucionalidad establecido por Ramón Placeres y de la Nuez y veinticinco ciudadanos más, dirigidos por el doctor Manuel Fernández Bilbao, contra el Decreto-ley 680 de 21 de marzo de 1936, que dejó a la Convención Constituyente y al Proyecto de reforma de la Constitución los medios de adaptación de los períodos renovadores del Senado y de la Cámara de Representantes.

Aunque la Ley Electoral de Emergencia deja resuelta esa cuestión y, a ese efecto, se convoca al Senado para proceedr al sorteo d esus miembros para el viernes próximo y la Cámara ha de señalar próximamente día con ese fin, sabemos que la vista del recurso a que nos hemos referido habrá de celebrarse en la fecha que citamos, puesto que los recurrentes no pedirán la suspensión de aquella ni se separarán de éste, al objeto de que el Tribunal Supremo en Pleno resuelva el asunto con su sentencia.

Se nos dice que la finalidad del recurso no es otra sino que el Tribunal Supremo deje sentada jurisprudencia en la cuestión referente a la renovación del Senado, que es distinta a la de la Cámara, que, como sabemos, ya ha sido resuelta por el mismo.

La candidatura de Nodal

Si como se asegura es candidato a Representante por el Conjunto el señor Román Nodal, en la provincia matancera, las fuerzas del C. N. D. en varios términos en que se hallan inactivas como Alacranes y otros, se agitarían electoralmente movidos al impulso de la popularidad del señor Nodal, que por haber hecho, y con éxito siempre, repetidas campañas en la región matancera, es uno de los pinos nuevos que más arrastre tiene en la opinión pública, y se demuestra que es así, con el número de visitas que diariamente recibe y con la correspondencia que le llega que no da abasto a contestarla como serían sus deseos.

El Sr. Román Nodal, es uno de los más leales amigos del Presidente del Senado doctor Guillermo Alonso Pujol y mantiene relaciones cordialísimas con el Presidente de los Conjuntistas doctor Sántiago Verdeja.

EL DISCURSO DEL 7 DE DICIEMBRE

Ha sido designado por el presidente de la Cámara para pronunciar el panegírico del Lugarteniente Antonio Maceo, en la solemne velada conmemorativa del 7 de diciembre, el representante liberal por las Villas, Juan Francisco López García.

Rx Un Recomendable DIURETICO

¿Es Este Ud.?

Entonces Ud. Debiera Tomar Este—

MODERNO REMEDIO PARA LOS RIÑONES

CUANDO los riñones se debilitan y pierden su actividad, impurezas venenosas se acumulan en la sangre y son con frecuencia la causa que no se sospecha de dolores de espalda o cintura, lumbago, dolores reumáticos, ciática, dolores de cabeza, vahidos e irregularidades urinarias. El descanso se perturba y Ud. se siente cansado y lánguido e incapacitado para desempeñar sus labores.

Síntomas como estos son una señal de alarma de que sus riñones necesitan ayuda, si han de filtrar venenosos ácidos de la sangre. Si estos importantes órganos se desatienden, se corre el peligro de contraer serias complicaciones y sufrimientos crónicos. No desatienda las primeras indicaciones de trastornos—ayude a sus riñones antes de que sea ya muy tarde.

Empiece a tomar las Píldoras de FOSTER sin demora. Tómelas tres veces al día, de acuerdo con las instrucciones, ayudando así a sus riñones a eliminar el exceso de venenos que son la causa de dolor y malestar. No continúe sufriendo cuando hay un remedio que ha comprobado su éxito en todas partes para remediar la causa de esos días y noches de malestares y preocupación.

Las Píldoras de FOSTER son preparadas según científica fórmula que estimula la actividad de los riñones y alivia el sufrimiento que causa el exceso de ácido úrico y otras dañinas impurezas. Su éxito en millares de casos de debilidad e inactividad de los riñones, es una bien conocida historia, y por su propio bienestar Ud. debiera hacer un razonable ensayo con este recomendable diurético. *Hágalo hoy mismo.*

DE VENTA EN TODAS LAS BOTICAS

PILDORAS de FOSTER

Para los RIÑONES y la VEJIGA

M.E.C.D. 2016

RECONOCIDO EL DERECHO DE LOS ALUMNOS DE CIRUGIA DENTAL A ESTUDIAR ASIGNATURAS EN MEDICINA

HASTA EL TRES DE ENERO NO SE ABRIRA EL CURSO EN LA ESCUELA DE ARTES Y OFICIOS

SE ESTAN REALIZANDO AHORA VARIAS OBRAS DE ADAPTACION EN EL EDIFICIO DEL PLANTEL

Ordenado que se dé posesión a una maestra y se pone nota desfavorable a los miembros de la Junta de Educación de Limonar. Retiro forzoso a una profesora de la Normal

Hasta el día 3 de enero no se abrirá el curso en la Escuela de Artes y Oficios de la Habana.

El director de dicho centro, doctor Fernando González, ha puesto para ese día el comienzo de las obras de adaptación que se vienen realizando en los talleres de la Escuela.

Las obras a que venimos aludiendo serán terminadas en este mismo mes de diciembre, antes de las vacaciones de Pascuas.

Se ordena que se dé posesión a una maestra

El doctor Fernando Sirgo, secretario de Educación, dictó ayer una resolución en relación con el expediente que instruyó a la Junta de Educación de Limonar, por desobediencia, el doctor Rafael Mora Adelit, jefe de la Sección de Administración del Departamento.

En dicha resolución se ordena que se dé posesión a la maestra Lucía Larrudé y que se ponga nota desfavorable en los expedientes de los tres miembros de dicha Junta —el juez, el jefe local de Sanidad y el representante de los vecinos— así como del secretario de la Junta.

Retirada forzosamente

Se ha dispuesto la jubilación forzosa de la doctora Guillermina Portela, profesora titular de Geografía e Historia de la Escuela Normal de Maestros de la Habana.

La doctora Portela venía desempeñando dicha cátedra desde hace muchos años.

Una aclaración

Se entrevistó ayer nuevamente con el Subsecretario de Educación, doctor Ramón O. Hermida, la comisión de estudiates del Instituto de la Habana que ha venido gestionando la rebaja de la matrícula en dicho centro.

Dicho funcionario les hubo de aclarar que debían abonar cinco pesos, por concepto de la matrícula de estudios, y uno por la matrícula deportiva.

Salieron muy complacidos los citados estudiantes.

Toma de posesión

Tomó posesión ayer del cargo de Jefe del Negociado de Presupuestos y Cuentas de la Secretaría de Educación, el ingeniero Ramón Busto.

El acto tuvo lugar en el despacho del doctor Fernando Sirgo, secretario de Educación.

Le dió posesión el doctor Ramón O. Hermida, Subsecretario del Departamento, y el señor Ricardo Escasena, jefe de Despacho de la Secretaría, lo llevó al Negociado correspondiente, presentándoselo a los empleados.

Profesor supernumerario

Ha sido designado profesor supernumerario del Instituto de Segunda Enseñanza de Camagüey el doctor Ismael Pérez Caraveda.

Algunas protestas

Con motivo de haberse suspendido por las altas autoridades educacionales la distribución del desayuno y la merienda escolares hasta tanto se resolviesen determinadas dificultades, de las que hemos dado cuenta oportunamente, no se pudo brindar ayer dicho servicio en distintas escuelas.

Ello dió lugar a algunas protestas de escolares y de sus padres.

El secretario y el subsecretario de Educación, doctores Sirgo y Hermida, se proponen reanudar lo antes posible el servicio, disponiendo si es preciso la reducción en aquellos municipios donde las alcaldías no tributan para el mismo.

Se acordó suprimir las comisiones que dañan al comercio

La Corporación Nacional de Turismo toma acuerdos en beneficio de todos

En la tarde de ayer se reunieron en el Hotel Sevilla, los representantes de las distintas Asociaciones Comerciales de Cuba, con el Comité Ejecutivo de la Corporación Nacional del Turismo que preside el doctor Luis Machado.

La sesión estuvo en extremo animada, debatiéndose en ella varios aspectos de la competencia desleal que se efectúa en Cuba con respecto al turismo, y acordándose en firme por numerosas entidades que a continuación enumeramos, el suprimir radicalmente las llamadas «comisiones» a partir del día 15 de Diciembre. Después de este acuerdo, se hicieron sugerencias para el mejor medio de suprimirlas y el doctor Machado notificó que se aplicara la ley con toda severidad, llegándose en caso de necesidad hasta suprimir la licencia al comerciante que no cumpla el acuerdo pactado.

Aprobaron esta medida la Asociación de Comerciantes de la Calle de San Rafael y Galiano, la Asociación de Comerciantes de la Calzada del Monte, la Asociación de Industriales de Cuba, la Asociación de Comerciantes de la Manzana de Gómez, la Cámara de Comercio de la República de Cuba, la Cámara de Comercio Americana, el Frontón Jai Alai, los dueños de todos los principales cabarets de la Habana y los representantes de casi todas las compañías de vapores con oficinas en la Habana.

En el curso del debate hicieron uso de la palabra los representantes de la Cámara de Comercio de Cuba, de la Cámara de Comercio Americana, de las distintas compañías de vapores, el señor Elicio Argüelles en representación del Frontón Jai Alai y José A. Morales en representación del Casino Nacional.

Además del acuerdo de suprimir las «comisiones» o «regalías», se acordó también eliminar todas aquellas cosas molestas para el turista, como por ejemplo, los mendigos en las calles, y los vendedores ambulantes, demasiado importunos.

Todos estos acuerdos fueron adoptados por unanimidad por los señores que acudieron a la junta en representación de las diversas asociaciones que fueron citadas por la Corporación del Turismo para solucionar de una vez por todas, el problema de las «comisiones» que tanto daño le están haciendo al turismo en Cuba.

Entre otras cosas, se expuso en dicha reunión que el Fronton Jai Alai se ve obligado a pagar un peso de comisión para que les lleven los turistas, por lo que tiene que cobrar la entrada a $1.50.

DOY DINERO
En hipotecas al 7%, cualquier cantidad. Operación en 24 horas. También sobre bóvedas. Compro créditos hipotecarios con moratoria, fincas y casas. Véame
ALBERTO CUERVO
Edificio Metropolitana, 342
Telefono M-2808

Sesenta gremios de México deciden declarar el paro

La huelga es de solidaridad con los electricistas que han ido al paro en Colima

CIUDAD MEXICO, diciembre 1. (AP).—Una nueva ola de huelgas amenaza a México esta noche a pesar de los repetidos llamamientos hechos por el Presidente Lázaro Cárdenas a la paz industrial.

Sesenta gremios locales de la Federación Nacional de la Industria Eléctrica han decretado huelgas que comenzarán el 10 de este mes, las que afectarán a 24 estados, en simpatía con la huelga que mantienen los obreros del ramo en Colima, desde hace una semana.

Los empleados de la American Smelting and Refining Company que piden nuevos contratos de trabajo abandonaron hoy sus ocupaciones durante una hora en las dieciséis plantas de la compañía en México.

Dos lecheros resultaron muertos en Guadalajara en un choque con los grupos de trabajadores que simpatizan con los huelguistas de Colima.

El gobierno del estado de Veracruz se ve amenazado de un paro por parte de sus propios empleados, quienes anunciaron que abandonarán el viernes el trabajo a menos de que Andrés Monier, que había sido declarado cesante, sea repuesto.

Los panaderos de Ciudad México amenazan con declararse en huelga si no se les aumentan los salarios.

EN SAGUA DE TANAMO SE VENDE LA GASOLINA A 42 CTS. EL GALON

Según una comunicación que remite el Alcalde Municipal de Sagua de Tánamo a la Secretaría de Comercio, el galón de gasolina se está vendiendo allí a cuarenta y dos centavos. Hay tres expendios que son de la propiedad de Manuel Villanueva, Isidoro Gutiérrez y Juan Méndez.

En Cayo Mambí, se está vendiendo dicho carburante en el Departamento Comercial de la Tánamo Sugar Corporation y la Compañía Frutera de Cuba, a razón de cuarenta centavos el galón.

SE DENUNCIA IMPORTANTE DEFRAUDACION DE BIENES EXISTENTES EN LA HABANA

Julio Díaz Perera Escalona, de Cuba 4, esquina a Peña Pobre, participó a la Policía Secreta ayer que fué defraudado en sus intereses al ser despojado de los bienes que dejó al morir su tío Ernesto Díaz Perera Tamayo, en la quinta de salud del Centro de Dependientes; relató el denunciante que su citado tío dejó testamento, otorgado ante el notario doctor Rafael Martínez Prieto, con estudio en Empedrado 30, altos, instituyendo como herederos a su hijo Jorge Díaz Perera Larroche y a su viuda señora Adolfina Raimar Barrionuevo; Jorge padecía de enajenación mental, habiendo estado recluído en dicha quinta de salud y en el Hospital de Dementes de Mazorra, siendo nombrados albaceas testamentarios el doctor Eduardo Domínguez Amahoni, de Diez de Octubre 82, Miguel Díaz Perera León, y Enrique Raimar Barrionuevo, vecinos de esta capital también. Y ha sabido el denunciante que la viuda ha obtenido su herencia pero que a su primo Jorge no le han entregado los bienes que le corresponden ni le facilitan medios para su subsistencia encontrándose en absoluto estado de indigencia vagando por las calles como indigente implorando la caridad pública. Que el dinero está depositado en The Royal Bank of Canada y que participa los hechos en evitación de que el referido Jorge Díaz Perera siga siendo despojado de sus bienes. Se pasó el asunto al Juzgado de Instrucción de la Quinta Sección.

EQUIVOCACION

Carlos López Pérez, de 27 años y de San Nicolás 206, fué asistido en el Primer Centro de Socorro, de grave intoxicación, que sufrió en su domicilio, al ingerir equivocadamente varias pastillas de permanganato.

Dr. TOMAS R. YANES
CIRUJANO-OCULISTA
Consultas diarias de 3 a 5 p. m. (Sábados previo turno).
Calle 23 Nro. 328, esq. a B. (Vedado). Telf. F-7181

El Festival de los Ciegos en el Hotel Nacional el cuatro de diciembre será una fiesta de animación y filantropía

El Baile Infantil superará a cuantos se han celebrado en La Habana. De 5 p. m. a 10 p. m. un cocktail natatorio junto a la piscina. A las 10 banquete y baile

Señora Emma Cabrera de Giménez Lanier, en los momentos en que era entrevistada por nuestro compañero Maribona

Los ciegos están en buenas manos... Para el sábado 4 de diciembre se ha fijado el racimo de fiestas que al Hotel Nacional han de atraer la Habana entera, sin contar con cuantos vendrán del interior, pues los Clubs de Leones del resto de nuestro país están organizando excursiones especiales para concurrir también.

Sabido es que entre las nobles finalidades de la asociación internacional de Clubs de Leones una de las principales es la protección al ciego. Recientemente se llevó a cabo la idea de facilitarles bastones blancos para andar por las calles, los que servirán también para detener el tránsito.

Y la Fundación Varona Suárez, que recibe el importante apoyo de los Leones, cuenta también este año, amén de los permanentes esfuerzos y desvelos de la Sra. Emma Cabrera de Giménez Lanier, con la decidida cooperación de la esposa del Hon. Sr. Presidente de la República, señora Leonor Montes de Laredo Bru, que patrocina la múltiple fiesta.

Cuando la Legión del Trabajo esté funcionando, los ciegos y los inválidos serán beneficiados económicamente, mediante algunos patentes y procedimientos en que ambos cooperarán. Recibirán retribución por sus trabajos, semanalmente y los distinguirá un lema, que merece anuncios lumínicos: EN CUBA LOS CIEGOS Y LOS INVALIDOS, NO PIDEN: TRABAJAN. Lema que por su trascendencia consolidará la campaña contra la limosna y sus derivados terribles de miseria.

Pero el anhelo de los organizadores del festival es dotar a la Fundación de edificio propio. Emma Cabrera de Giménez Lanier, a pesar de hallarse enferma, continúa laborando sin descanso. El repórter y el fotógrafo fueron recibidos en sus habitaciones, convertidas en gabinetes de trabajo. No quería dejarse retratar. «Gimenito», con su campechanería habitual, la persuadió.

—¿Qué tal anda la recaudación, señora? —interrogamos.

—En la Habana todo ha variado—afirmó. Antaño quince días antes se habían recaudado cuatro o cinco mil pesos. Ahora la gente se decide a última hora... Pero no ha habido devoluciones de las papeletas distribuídas. Será una hermosa fiesta, puedo asegurarlo... ¿Conocen ustedes el programa?... ¿No?... Es verdad que no queremos publicarlo todavía...

—Sólo se enterarán los lectores del DIARIO, señora...

—Habrá la hora del cocktail, con mesitas cerca de la piscina, celebrándose competencias. Esto durará hasta las 10 de la noche, que dará comienzo la comida. Las mesas para ésta se hallarán distribuídas en los dos grandes salones, con capacidad para 600 comensales cada uno, y orquestas en ambos. Habrá un «show» integrado por distinguidas señoritas, todo criollo, dirigido por Modestín Morales. Como se trata de sorpresas, no quiero dar detalles. Estamos haciendo gestiones cerca de las autoridades para que autoricen ciertos juegos de azar. Dado el fin benéfico y que es por una sola vez, esperamos obtenerlo. Bajo la pérgola habrá «gitanas» que dirán la buenaventura... Usted sabe, Emilio Marill, que es muy entusiasta, se halla al frente de todo esto.

Una interrupción. Gimenito nos envía sendos vasos de Cerveza... claro está, «La Tropical». Terminado el paréntesis, su esposa continúa:

—Por la tarde habrá una matinée infantil como creo no se haya celebrado otra igual en la Habana, patrocinada por la señora Elisa Godínez de Batista, con un lindo show. Las alumnas de Fernan Flor, Mirta Batista y Godínez, Rosita Blanco Herrera y Clavería, María Cadenas y Kiki Skirving bailarán números de conjunto. Las dos primeras interpretarán «Chopiniana». Las alumnas de Martha Andrews han ofrecido también su valioso aporte. Habrá desfile de niños, con trajes caprichosos y de buen gusto. La esposa del Jefe del Ejército ha donado una muñeca, y cierta casa comercial una cámara Kodak; ambas serán sorteadas entre los niños asistentes.

Un conocido jardín confeccionará, como regalo suyo, con flores bellísimas los adornos de cabeza de las muchachas que figuran en el show: Aidita Muñoz, Hilda Día, Ada Armand...

—Quiero hacer constar —prosigue la señora de Giménez Lanier—que ni una sola casa de comercio se ha negado en ayudarnos. Los comerciantes e industriales de Cuba son inagotables en su bondad. Y volviendo a los atractivos de la fiesta, se me olvidaba decirles que el salón de la pérgola será decorado por Dalmau, donativo de la señora Rosita Clavería de Blanco Herrera.

—No habrá rifas—continuó. La única, de un billete de 100 pesos, ya ha sido cubierta. Tendremos kioskos para la venta de helados, sandwiches y refrescos, de modo que el público podrá pasarse allí desde el medio día hasta la madrugada...

Otro detalle importante: las personas mayores que acompañen a los niños en el baile infantil, sólo pagan tickets de niño, lo cual representa una economía.

—He oído decir algo de unas reinas, —insinuamos.

—Cierto. Será una de las notas más simpáticas. Los Clubs de Leones de Habana, Oriente, Camagüey, Sta. Clara y Cienfuegos—no sé si se me olvida alguno—enviarán reinas, seleccionadas entre muchachas distinguidas y de buena posición económica, entre ellas la hija del Embajador de los Estados Unidos, Cusa Carillo Mendoza y otras. Este número de las reinas está a cargo de Mina Chaumont viuda de Walsh, cuyas fiestas miliunochescas en casa de Truffin fueron famosas. Y mire, no le voy a decir nada más... quedan sorpresas; pero si sigo hablando voy a contárselas todas y entonces no tendría gracia...

Nos despedimos de la señora Emma Cabrera encantados de su cordialidad y agradecidos de sus informaciones.

En la sala de la planta baja, el Secretario de Hacienda y el de Justicia estaban enfrascados en la discusión de problemas nacionales...

El Dr. Domínguez Roldán dirigió un adiós emocionado a la Academia de Ciencias de París, como despedida

Llegará a La Habana el próximo sábado, después de estar 17 años residiendo en la capital de Francia. El Dr. J. A. Presno recogió esas hermosas palabras dándolas a conocer

Dr. Francisco Domínguez Roldán

Pasado mañana, sábado, estará de nuevo entre nosotros, después de 17 años de ausencia, el doctor Francisco Domínguez Roldán, profesor jubilado de la facultad de Medicina de la Universidad de la Habana, miembro de mérito de la Academia de Ciencias de la Habana y Ministro que fué de Cuba en París.

Nuestro ilustre compatriota se despidió de sus colegas de la Academia de Ciencias de París, a la cual también pertenece, con un emocionante «adiós», publicado en el órgano oficial de diicha corporación y que el Presidente de nuestra Academia de Ciencias, doctor José Antonio Presno, una de las glorias de la Medicina cubana y profesor también de nuestra Universidad, dió a conocer en la última sesión llevada a cabo por dicha institución científica.

Dejando a un lado toda dilatación en el preámbulo, que no la necesitan los doctores Domínguez Roldán y José A. Presno, cuyos valores son bien conocidos en nuestro medio, ni el doctor Martel, figura prestigiosa de la Medicina de Francia, pasaremos a reproducir textualmente las palabras pronunciadas por los doctores Domínguez y Martel, y reproducidas, en la sesión a que aludimos, por el doctor Presno.

Hélas aquí:

Dr. Domínguez.

Sr. Presidente, queridos colegas:

La alegría que siento al encontrarme entre vosotros, es hoy perturbada por una profunda melancolía.

Os dejo, al retornar a mi país, a Cuba, que dejé hace diecisiete años, para cumplir una misión que me era muy cara: la educación de mis dos hijos.

Mi misión está ya cumplida, y el deseo, que encontraréis legítimo, de terminar mis días en mi patria, me obliga a partir, a deciros adiós.

Las palabras me faltan para expresaros como os estoy reconocido por vuestra estimación profesional, por la simpatía que os he inspirado y de la que tantos testimonios recibidos me hacen tan penosa esta necesaria separación.

Quisiera expresar a cada uno de vosotros la palabra afectuosa que siente mi corazón, pero es preciso que sea breve.

Encontraréis su expresión sincera en este voto que formulo, a pesar de todos los obstáculos que van a oponerse a su realización, de poder volver de nuevo entre vosotros, y es por lo que, al deciros: Adiós, señores, pienso cordialmente: Hasta luego!

Dr. de Martel.

Sr. Presidente:

Nuestra compañía es muy sensible al adiós emocionado que acaba de dirigir nuestro colega el Dr. Francisco Domínguez.

Con él queremos creer que no se trata sino de un «hasta luego».

La Academia de Medicina de París se ha honrado grandemente cuando en 1929 eligió al profesor F. Domínguez como Miembro Correspondiente extranjero y algunos años más tarde como Miembro asociado.

Al proceder así, la Academia ha hecho justicia a los grandes méritos de un sabio que estuvo siempre en la vanguardia de la expansión de nuestra cultura en los países de lengua latina.

Ya en 1934, en esta tribuna, nuestro inolvidable Presidente Walther recordaba la ardiente campaña que nuestro colega desplegó en ayuda de la Francia, en el curso de los funestos años de la Gran Guerra.

Nos place también recordar la labor considerable que el doctor Domínguez ha realizada en la cátedra de Anatomía Topográfica y de Operaciones que ocupó en la Habana, durante más de veinte años; la actividad que desplegó como Ministro de Instrucción Pública y de Bellas Artes y la participación importante que ha tenido para hacer reconocer la obra admirable de su ilustre compatriota el Dr. Carlos J. Finlay.

Creemos ser intérpretes de la Academia de Medicina, renovándole a nuestro distinguido colega nuestros sentimientos de alta estimación y de afectuosa simpatía.

Que sepa bien el doctor Domínguez, que al retornar a su país natal, a la espléndida ciudad de La Habana, el pensamiento de sus colegas de París, irá con frecuencia hacia él y hacia sus discípulos, de los cuales ha hecho sinceros amigos de la Francia.

NO SE ACCEDE A NOMBRAR MAS PROFESORES PARA LOS CURSOS ESPECIALES UNIVERSITARIOS

Aprobado el acuerdo de designar profesores de investigación. Concedida una bonificación en los pasajes de tranvías para los estudiantes. Reorganizarán los Seminarios de Derecho

El Consejo Universitario, en su prolongada reunión de ayer, reconoció el derecho que asiste a los estudiantes de Cirugía Dental que se matricularon por planes de estudio antiguos, en los cuales existían cursos especiales de nueve asignaturas, para seguir disfrutando de los mismos.

Pero considerando que no es posible nombrar los profesores que se requieren, ha ordenado que el decano de la facultad de Odontología, doctor Rafael Biada Dini, envíe al decanato de Medicina las listas de los alumnos que tienen derecho a cursar esas asignaturas especiales en lugar de las que se vienen explicando con más extensión en Medicina, a fin de que al realizar en éstas los exámenes los tribunales respectivos tengan en cuenta el derecho de los mismos.

De ese modo sólo se les exigirá a los alumnos matriculados por los citados planes la parte especial de la asignatura que les corresponde, agregándose en las notificaciones que se les expidan, después de los nombres de las asignaturas, las palabras: «curso especial».

El Consejo ha acordado asimismo que se extienda lo dispuesto a todas las escuelas donde se presentaren casos análogos.

Aprobó también el Consejo Universitario el acuerdo de la Facultad de Filosofía y Letras que resuelve las dificultades de la apertura del curso en esa escuela y ha solicitado de la misma se le comunique la organización que se dará a la enseñanza.

Otro acuerdo importante fué el de permitir que los exámenes de cursillo—en aquellas asignaturas que no tengan trabajos clínicos o de laboratorio—puedan celebrarse durante la última decena del presente mes de diciembre, en lugar de la primera quincena de enero, como se había dispuesto.

No obstante esto los interesados deberán matricularse y abonar los derechos correspondientes dentro del plazo que se fijara.

Dispuso además el Consejo Universitario que en lo sucesivo el personal facultativo tomará posesión ante el Secretario General de la Universidad, y que los empleados administrativos y subalternos lo harán en los respectivos decanatos.

El doctor Salvador Massip fué nombrado por el Consejo miembro del tribunal que conoce de las oposiciones a la plaza de profesor agregado de la Cátedra «F», de la escuela de Filosofía y Letras.

Suprimido un curso de Derecho por falta de profesores

El claustro de profesores de Derecho Civil ha decidido la supresión del curso superior correspondiente al doctorado en Ciencias Jurídicas, debido a que no se cuenta con profesores para que lo expliquen.

La Facultad ha dado cuenta a las autoridades universitarias de esta determinación para que se ordene la devolución del importe de las matrículas de los alumnos del citado curso.

No obstante ello, el curso de Filosofía del Derecho, que viene explicando el doctor Emilio Fernández Camús, se seguirá ofreciendo.

Piden cuatro profesores de idiomas los alumnos de Filosofía

Distintos estudiantes de Filosofía y Letras de la Universidad han solicitado la creación del Instituto de Idiomas Modernos, a semejanza del que existía en el Alma Máter en 1929 y 1930.

Según los mismos, como un avance, por lo menos deben nombrarse en el presente curso cuatro profesores de idiomas: uno de inglés, otro de francés, otro de alemán y otro de italiano.

Conceden los tranvías una bonificación en los pasajes para estudiantes

Una bonificación del cuarenta por ciento en los pasajes para estudiantes universitarios ha sido concedida por la Havana Electric Railway Company.

A partir de la semana entrante, según se nos informa, ya los estudiantes podrán obtener cien fichas mensuales por tres pesos.

La concesión ha sido gestionada por el propio Rector de la Universidad, ingeniero José Manuel Cadenas.

Ayer tarde el Consejo Universitario, presidido por el propio Rector, acordó manifestar su agradecimiento al señor Steinhart, administrador de la compañía de los tranvías, por la generosa concesión.

Cada pasaje cuesta a los estudiantes, obteniendo las fichas, tres centavos.

Medicina homenajeará a Varela Zequeira

El claustro de profesores de Medicina ha de reunirse el próximo lunes, a las nueve de la noche, en el Anfiteatro, para decidir los detalles del homenaje que se ha de rendir al doctor José Varela Zequeira, que cumplirá este año sus bodas de oro como médico y 37 años como profesor.

Reorganizarán los Seminarios de Derecho

Ha sido designada una comisión de profesores para reorganizar la enseñanza en los Seminarios de Derecho Civil.

Integran la misma los doctores Méndez Peñate, Dorta Duque e Iglesias Cartaya.

Accede Derecho a los anticipos de exámenes este mes

La Facultad de Derecho ha accedido a que los anticipos de exámenes se hagan durante este mismo mes de diciembre y no en enero.

El informe favorable se ha elevado al Rector.

Pospuesta la reunión de los estudiantes de D. Internacional Privado

Para el lunes próximo, a las 11 de la mañana, ha sido pospuesta la reunión de estudiantes de Derecho Internacional Privado que se encontraba convocada.

El estudiante Guillermo Rodríguez Narezo así lo propuso en el día de ayer, ya que las listas de clase aún no se encuentran confeccionadas y no se puede saber ciertamente quiénes son los que tienen derecho a tomar parte en dicha reunión.

Se ha de tratar en ella de asuntos relacionados con las clases del citado curso.

Muebles, joyas y carnets ocupados en la oficina y en la casa de la acusada Mercedes Cano Fernández

Aparecen otras muchas víctimas de la falsa Capitana de la Reserva Femenina, entre las cuales figura un licorista con $4,902. Una oficina para preparar estafas en gran escala

Gracias a las pesquisas practicadas por el Servicio de Inteligencia Militar, acerca de las actividades delictivas de Mercedes Cano Fernández o Josefina Delgado González, ha podido saber que están complicados en sus delitos, Heriberto Daumy, procesado en causas por robo, con violencia, y Carlos Yirú, que se encuentra prófugo.

Nuevos perjudicados

Ante miembros del Servicio de Inteligencia Militar se presentaron ayer otros perjudicados por la Delgado González. Entre estos, la señora Aurora Vázquez, de Gómez 26, en el reparto Santos Suárez, a la que le estafó cuatrocientos treinta pesos; Roberto Valdés Machado, que se dedica a la venta de máquinas de coser, en una cantidad de doscientos cincuenta pesos; los señores García y Vía., pertenecientes al negocio de fábrica de camas, en la suma de dos mil seiscientos pesos; el licorista Alfonso Villanueva, en la cantidad de cuatro mil novecientos dos pesos; a la señora María Luisa Valdés de Sánchez, con taller de costura, en mil doscientos pesos, y a Alfredo Susi, comerciante en ropa hecha, en setecientos pesos.

Se realizó un registro

Mercedes Delgado González tiene una oficina en la calle de Campanario 105, la cual fué registrada, ocupándose varios muebles recién comprados. Dos muchachas que se hallaban en el local fueron dejadas en libertad, cuando manifestaron encontrarse allí por haber sido llamadas para ser empleadas.

También fueron ocupados por los miembros del S. I. M., cien sobres y cien pliegos de papel con el membrete de la oficina del Estado Mayor del Ejército Constitucional. Además se ocuparon en su casa, en Egido 6, numerosas joyas con un valor de varios miles de pesos y el automóvil Chevrolet con el número 17-544, recientemente adquirido y que tenía el emblema del Cuatro de Septiembre sobre la chapa. En la oficina le ocuparon también centenares de carnets de extranjeros y de carteras dactilar, así como certificados de nacionalidad de numerosos individuos, sirios, polacos y de otras naciones, a quienes prometía, so capa de pertenecer y tener gran influencia en el Ejército, hacerlos ciudadanos cubanos mediante la suma de doscientos pesos por cada carta.

Más perjudicados

En las oficinas del Servicio de Inteligencia Militar se cree que existen muchas otras personas perjudicadas por la apócrifa capitana de la Reserva Militar, en vista de numerosas tarjetas y cartas de comerciantes e industriales que obraban en su poder y que fueron ocupadas en su oficina.

Modus Operandi

Según las investigaciones se sabe que esta señora se presentaba a los comerciantes, pidiéndole cotizaciones de los muebles y demás efectos que vendían, diciéndoles que era la encargada de hacer esas compras para las Escuelas Cívico Militares, para la Ciudad Militar y para las cantinas del Ejército. Después hacía una segunda visita al comerciante o industrial, a quien convencía de que debía depositar una fianza, pues se le iba a nombrar abastecedor del Ejército. Esa fianza debía estar en relación con la cantidad del suministro, ofreciéndole conseguirle la póliza, previo el pago de la prima correspondiente, en una supuesta Compañía de Fianza integrada por el Coronel Julio Velasco, el Teniente Coronel Gonzalo García Pedroso y el Comandante Jaime Marine.

La Cano Fernández llegó incluso a pedir muestras de los vinos que vende el señor Alonso Villanueva para que el comandante Mariné los viera y apreciara, y, en efecto, en el registro efectuado ayer se le ocuparon varias botellas dedicadas artísticamente al citado oficial.

Fué ayer presentada

La falsa capitana de la Reserva Militar fué presentada ayer por el Servicio de Inteligencia Militar ante el Juez de Instrucción de la Sección Quinta, quien dictó auto de encarcelamiento, habiendo sido remitida a la Cárcel de Mujeres de Guanabacoa.

El SIM ha ocupado hasta el presente en poder de la acusada tres mil seiscientos pesos en efectivo, esperando que sea este el único caso en que los perjudicados logren recuperar el importe íntegro de lo que se les ha estafado por la rapidez con que se ha actuado.

OTRO ARROLLADO

Rosario Lauzardo Estévez, de 11 años y de Paula, 84, fué asistida en el Primer Centro de Socorro de lesiones graves, que sufrió en Monte y Zulueta, al ser alcanzada por el ómnibus 56,423.

ANEMIA — Autenticas PÍLDORAS BLANCARD, JARABE DE PARIS

AVANCE OBSEQUIARA EL SABADO A SUS LECTORES CON UNA FOTO ILUMINADA DEL FORMIDABLE ARTISTA SPENCER TRACY EXIJASELA AL VENDEDOR

M.E.C.D. 2016

DIARIO DE LA MARINA

(S. A.)
FUNDADO EN 1832.
(Dirigido desde 1919 por D. Nicolás Rivero y Muñiz)
DIRECTOR: Dr. JOSE I. RIVERO — ADMINISTRADOR: D. CELSO GONZALEZ
Domicilio Social: PASEO DE MARTI, número 103
Joshua B. Powers, Ins. 220St. 42nd. St. New York City

Editado por la Cía. DIARIO DE LA MARINA. (S. A.), cuyo programa consiste «en la defensa de los intereses generales y permanentes de la Nación cubana, de los especiales de la Colonia Española establecida en la misma y de la unión y armonía entre los diversos elementos que conviven en el país». Art. 1o. de los Estatutos.

TELEFONOS DEL DIARIO

Dirección	M-2856
Administración	M-7911
Suscripciones	M-7911
Quejas	M-7911
Clasificados	M-7915
Jefe Redacción	M-1287
Redacción	M-7913
Sports	M-7912
Ag. Guanabacoa	XO-1584

PRECIOS DE SUSCRIPCION

	Territorio Nacional	Extranjero	Países Fuera del Convenio Postal
Año	$ 18.50	$ 17.00	$ 20.00
Semestre	7.00	9.00	11.00
Trimestre	3.75	5.00	6.00
Mes	1.30	—	—
Dominical Semestre	—	5.00	7.00

EDITORIALES

El desayuno y la merienda escolares

UNA de las instituciones más generosas y necesarias, en relación con la enseñanza pública, es la del desayuno y la merienda escolares. Dadas las condiciones económicas de nuestro pueblo, particularmente en las zonas rurales, no puede garantizarse la asistencia puntual y asidua de los niños pobres a las escuelas del Estado si no se les ofrece, por lo menos, una ligera refacción, con la cual puedan sostener las fuerzas que la tarea escolar requiere. Desgraciadamente y sin que ello implique merma del sentido espiritual de la vida, aun para las más desinteresadas empresas se requiere un «mínimum» de asistencia corporal y ya sabemos que aunque el espíritu sea pronto, la carne es perezosa y exigente. ¿Con qué derecho podremos obligar a un padre a que haga recorrer a su hijo la distancia que media de su casa a la escuela y viceversa y le exija permanecer en el aula durante las horas de clase, si la criatura apenas ha tenido qué llevarse a la boca en el desayuno y el resto del día sólo le promete perspectivas de hambre? Lo natural es que ese padre le dé libertad al muchacho para que se busque la vida como pueda, vendiendo periódicos o apelando a la caridad pública.

Este es el gran problema que el desayuno escolar venía a resolver. Dar a la infancia desvalida, junto al pan de la enseñanza, el otro que también le falta y que si bien el hombre no vive con él sólo, tampoco puede vivir sin él. Y, sin embargo, la noble institución ha encontrado enormes dificultades entre nosotros. En algunos distritos escolares se suspendió su servicio apenas iniciado; en otros ni se inició siquiera; en los más ha sido atendido de un modo muy irregular y deficiente. Ha habido quienes, en su lobreguez de conciencia, no han vacilado en lucrar con el desayuno y la merienda de los niños suministrando artículos de ínfima calidad o en estado de descomposición. ¿No se ha llegado hasta denunciar la mezcla de sustancias nocivas con el dulce de guayaba y con otros productos?

Ahora la Secretaría de Educación se dispone, con muy buen juicio, a reorganizar el servicio en toda la isla, a fin de que en el futuro sea satisfactoriamente cumplido. Pero tropieza con un serio obstáculo: la resistencia de numerosos municipios a contribuir económicamente a él. La cantidad que se requiere para que el desayuno y la merienda escolares sean servidos con un «mínimum» de regularidad y eficiencia es de $292,000.00 en cada año fiscal. Por concepto de descuentos se recaudan en la actualidad unos $119,000.00. En los presupuestos se consigna para esa atención la suma de $70,000.00; lo que hace un total de $189,000.00. El resto de $103,000.00 debe ser aportado por los municipios, en proporción con el censo de su población escolar. Si los gobiernos municipales no contribuyen con esa suma la institución va a la quiebra irremisiblemente. ¿Permitirán esto los alcaldes y los ayuntamientos, que deben ser los primeros interesados en que sus vecinos de edad escolar hallen en el aula el auxilio espiritual y material que necesitan?

El Secretario de Educación, ante el imperativo de reducir el servicio, ha dispuesto que esa reducción sea proporcional a la contribución de cada municipio, es decir, afectando más intensamente a aquéllos cuyas autoridades locales se muestran remisas a la tributación.

Es sensible que los niños sufran las consecuencias de esa morosidad; pero no queda otro remedio. Y más sensible aún el que, entre los municipios que no tributan para el desayuno y la merienda escolares, figure entre los primeros el de La Habana, a pesar de ser el más rico de la República.

¿Por qué, ahora que se va a reorganizar el servicio, no se hace un esfuerzo en todos los municipios para contribuir a su estricta y eficaz atención? ¿Por qué los concejales y los alcaldes no han de acordarse alguna vez de que en sus términos hay niños pobres que piden un libro y un pedazo de pan, a fin de ser en el mañana ciudadanos útiles a la patria?

La Caja de Maternidad Obrera

EL Patronato de la Caja de Maternidad Obrera por la noble finalidad social de esta institución, es digno de toda simpatía. Se ha hecho para amparar a la madre pobre, y para proteger al mismo tiempo, al nuevo niño, que de otro modo habría de venir a la vida, entre los peligros de las angustias y los apremios económicos. Un organismo de esta naturaleza, tan delicadamente humana y a la que contribuyen con su óbolo tantos y tantos ciudadanos que no tienen más hacienda que la de su trabajo, bien merece ser atendido con el más celoso empeño y con los más solícitos cuidados.

Llegan, sin embargo, a nosotros ciertas quejas persistente que, por la importancia del asunto, hemos de acoger, para que se realice sobre ellas una detenida investigación, y si son fundadas y comprobadas, se proceda al remedio correspondiente.

Se nos dice que en la Secretaría de Trabajo hay retenidos cinco mil o seis mil expedientes de infracciones de Maternidad, y que cuando una obrera va a reclamar sus derechos, se le responde que el patrón que no paga está fuera de la Ley y no puede, por lo tanto, disfrutar de sus beneficios. Se nos añade que lejos de facilitársele el camino a dicha obrera para acogerse a éstos, se le ponen toda clase de trabas y dificultades y cortapisas.

Anhelaríamos vivamente que, llevada a cabo la investigación esmerada y ecuánime a que nos referimos, la realidad de los hechos desvirtuase estas quejas. Conviene así, no sólo a las obreras inscriptas en la referida Caja, sino también a los que la dirigen y administran. Quizás estas anomalías de que se habla, no hayan llegado a su conocimiento.

Ellos conocen muy bien el espíritu amplio de protección social que caracteriza a la entidad de que tratamos. Ellos saben que de ella están pendientes en su asistencia, algo tan sagrado como la maternidad de millares y millares de obreras de cada una de las provincias de la Isla. Han de tener, por lo tanto, seguramente, muy especial empeño en no incurrir en las graves responsabilidades de ninguna irregularidad referente a la benemérita institución, ni de ninguna obstrucción respecto a los derechos que corresponden a las madres obreras.

Nada importa que una Ley se haya establecido con las más sanas y laudables intenciones, y que tenga la más generosa, la más alta y la más noble misión, si después se tergiversa su carácter o se adulteran sus preceptos o se entorpece de tal modo su aplicación que no se palpan sus beneficios. Toda Ley se ha escrito y se ha implantado—claro está— para que sus preceptos se lleven en lo que atañe a su espíritu, a su más fiel y exacto cumplimiento, sin que en ella se introduzcan modificaciones que pugnen con su esencia y con su objeto. ¿Sucede así con la Ley de la Caja de Maternidad Obrera?

En cuanto a la Secretaría de Trabajo, no extrañaríamos la retención de expedientes sobre las infracciones a que aluden las quejas que comentamos. Sigue, en este caso, la misma norma que adopta como reiteradamente lo hemos indicado, en las reclamaciones y los recursos de patronos y obreros sobre otras cuestiones. Son, sin duda, muchos y muy transcendentes los problemas que pesan sobre la Secretaría de Trabajo. Tiene además esta Secretaría cierta fuerte tendencia a modificar e interpretar, por su cuenta, las Leyes, como ocurre en la de la Nacionalización del Trabajo, en la que aplaza y dilata indefinidamente, hasta la aplicación de recursos admitidos por el Presidente de la República.

Tratándose, como se trata, de un organismo tan importante y tan adherido a las entrañas sociales como la Caja de Maternidad Obrera, las quejas que glosamos deben ser examinadas con la más cuidadosa atención y con el más imparcial y sereno desapasionamiento. Así lo esperamos de su Patronato, cuya buena voluntad y cuyo patriotismo no podemos poner en duda.

ESTAMPAS ESPAÑOLAS

LA COLORADA

Mi paseo predilecto desde hace algún tiempo es a La Colorada. Antes prefería ir a Jarrio, pero desde hace cosa de dos meses vengo diariamente a este otro pueblecillo, donde también encuentro buen trato y compañía agradable.

La Colorada está a poco más de un kilómetro de Navia. El paseo es corto aunque puede alargarse haciéndolo por la carretera general que va a Luarca. Entonces el trayecto ya se extiende a unos cuatro kilómetros. Yo vengo muchas veces por esta carretera porque gusto de andar y el piso es bueno, lo que hace que se camine sin molestia alguna. Hay otros caminos para venir de Navia a La Colorada, por entre pinos, que también me resultan gratos, y los utilizo en muchas ocasiones. Estos ya son caminos y senderillos, a la sombra de los pinares, que tienen también sus encantos, y no es el menor de ellos el aroma a resina que despiden.

Aquí hay muchas personas con quienes poder hablar de Cuba. De Cuba y de Puerto Rico porque los que no estuvieron en uno de esos dos bellos países vivieron en el otro. ¡Cuántas añoranzas! Todos recuerdan a la América con cariño y es que, como buenos españoles, son agradecidos. Allá labraron, con su trabajo, su fortunita, y en sus recuerdos pone América una nota simpáticamente sentimental.

Yo quiero dedicar esta crónica a los «americanos» de La Colorada porque se lo merecen como hombres agradecidos que no olvidan la tierra que aseguró su vivir y comparten sus mejores deseos para España y para aquélla.

Ellos, como la generalidad de los «americanos» de otros pueblos y provincias españolas, son los mejores propagandistas de las bellezas de América y de su hospitalidad únicamente comparable a la hospitalidad de España. Ellos son los que laboran, calladamente, porque se estrechen los lazos que unen a España con la América hispana.

España e Hispanoamérica. Ambas han de marcar en lo futuro las páginas de la Historia. Unidas hoy por indestructibles lazos de religión, sangre e idioma, han de ser en lo porvenir factores importantísimos en el desarrollo de la vida de los pueblos. La Nueva España, la que se está forjando en esta guerra terrible, atenderá a estrechar las relaciones con América, harto olvidadas y relegadas hasta ahora a segundo término. Si hoy las unen lazos espirituales habrá que procurar que estos lazos se estrechen más y más y ligarlos con otros materiales hasta llegar a una íntima colaboración en los problemas que agitan a la humanidad. Será entonces llegado el momento de realizar una obra duradera y fecunda en pro de la civilización, y ambas, España e Hispanoamérica harán sentir su influjo de manera decisiva en el desenvolvimiento de la Historia.

Eduardo A. Quiñones.

La Colorada, Navia (Asturias), noviembre de 1937.

DESDE PARIS

"Benjamín Constant"

Siguiendo el excelente método analítico, rigurosamente organizado, con que escribió su «Amiel», José de la Luz León nos da su «Benjamín Constant».

Antes de pasar adelante, quiero hacerle un reproche al gran hombre de letras cubano: sus héroes son demasiado simpáticos a su propio corazón. Sus libros, por eso, tienen el precioso defecto de estar «peinados» hacia una misma dirección y como untados de una simpatía de «circulación obligatoria». Yo bien quisiera encontrar en su bibliografía un héroe que le fuera antipático, un personaje que le despertara alguna repulsión. La obra sería menos armoniosa pero quizás más interesante. La literatura a vía única tiene el defecto de allanar todas las situaciones, ya sea producto de una pluma ilustre o de una pluma anónima.

Para escribir esta clase de libros es preciso poseer, en grado superlativo, un espíritu geométrico, lo que ya es un honor para el autor. Es necesario trazar un plan, establecer medidas literarias y medidas materiales, probar que en efecto, el genio es una larga paciencia leyendo todo lo que se ha escrito anteriormente sobre el personaje, y todavía tener entusiasmo suficiente para tratar a su héroe con entera imparcialidad, lo que no está en la capacidad de todo el mundo.

Y decía más arriba yo, que hubiera querido que José de la Luz León no estuviera tan armoniosamente animado de simpatía por su personaje, porque hay situaciones, en este excelente libro, en que su simpatía fuerza la verdad y nos transforma la hiel en miel, lo que es muy hábil pero que no es muy verídico.

Todos los esfuerzos de inteligencia que realiza el autor para probarnos que Benjamín Constant no fué un traidor son insuficientes delante de la verdad. Cuando el autor de «Adolfo» estaba en un cuchitril parisiense, escondido como una rata, pegado a un tejado anónimo, huyendo la cólera del águila escapada de la isla de Elba, se sentía en verdad bien lejos de pensar que sería el autor de las adiciones de la constitución imperial. No fué Constant quien compró al águila con su inteligencia, sino el águila quien lo compró a él mediante un puesto honorífico. La psicología femenina de Benjamín Constant se hizo entonces patética, estaba por escribir dolorosa, bajuna. No se trata de una victoria, como pretende el autor del libro, sino de una de las más escandalosas derrotas morales. ¡Ah, qué bello, áspero y vital capítulo hubiera escrito José de la Luz León si no estuviera animado por tanta simpatía por el personaje que analiza!

Me he detenido un instante sobre el tema de esta abdicación escandalosa con la sola intención de mostraros un ejemplo. Como éste hay veinte, hay cincuenta. Benjamín Constant era un personaje arbitrario, demasiado sensual, demasiado undoso, demasiado femenino para haber realizado una existencia honorable. Sus amores mismos—tan interesantes como sus obras literarias o como sus actitudes políticas—reflejan con fidelidad el principio invencible de contradicción que siempre rigió su vida. Indirectamente—¿pero él mismo no se da cuenta de su acto?—José de la Luz León se convierte en su abogado. Se diría que con mano de instinto va cubriendo esta caída, aquella otra, la de más allá aun, nivelando, armonizando, disculpando, explicando, a fin de despertar en el espíritu del lector la misma simpatía que lo anima a él.

Salvada esta actitud general, el libro es muy bello. Tiene para mí sobre todo, el mérito de tener la belleza de la utilidad. No creo que ninguna colección editorial latinoamericana posea un libro sobre Constant escrito con tanta documentación y con tanto método expositivo. En cuanto a su literatura, el material literario con que ha sido alzado el edificio, merece las mejores loas de la crítica. Es lástima que antes que escritor José de la Luz León sea diplomático. En las Letras hay que entrar como se entra a un claustro —dice Paul Fort. Si en vez de redactar notas burocráticas durante doce meses al año, José de la Luz León no escribiera sino libros, a estas horas Cuba poseería su André Maurois. Hay en esta pluma no sólo riqueza expontánea e inventiva, sino algo que no es fácil encontrar en las letras suramericanas: método, lógica, «suite» como dicen los franceses. Y sin «suite» no hay manera de hacer «obra». El gran biógrafo que hay en él está a punto de ser malogrado por la casaca: le es necesario un gran esfuerzo de sustracción para lograr cristalizaciones tan felices como su «Amiel» y como su «Constant». Es ya un bello esfuerzo que merece todas nuestras felicitaciones...

Por Eduardo Avilés Ramírez

LO MISMO LE DABA

Cierta noche, un almirante argentino, de regreso de una ceremonia oficial, entraba en el Círculo de Armas al tiempo que de él salía, un tanto achispado, don Belisario Roldán. El almirante venía cargado de bandas, dorados y condecoraciones. Roldán, al verlo, lo confundió con el portero de la institución y le dijo:

—Che, llámame un coche.

—¡Señor!... ¿Qué insolencia es esa? ¡Yo soy el almirante Fulano de Tal y Cual!

Y el gran orador, sin inmutarse, le respondió:

—Bueno; entonces tráigame un acorazado.

EN ORIENTE

Por Roseñada

—Yo creo que ya el agua no puede subir más.
—No lo creas. Eso decíamos de la gasolina cuando estaba a 30 centavos y mira..

CORREO SEMANAL DE ESPAÑA

—El hecho de un acuerdo entre los Gobiernos de Londres y Burgos para establecer en términos de reciprocidad una representación acreditada que salvaguarde los intereses personales y económicos de los países respectivos, es de una trascendencia notoria.

Los «insurgentes», los «rebeldes», esa mayoría del pueblo español ignorada oficialmente por el mundo, con excepciones de todos conocidas, es ya una colectividad que concierta representaciones de tipo consular con la Gran Bretaña. No ha de tardar en producirse el reconocimiento de la beligerancia. A este propósito, las palabras del Ministro de Relaciones Exteriores británico son suficientemente claras. El reconocimiento ha sufrido dilaciones por la lentitud de trámite del Comité de No-Intervención. Mejor podría decirse —acaso sea ello la razón íntima del pensamiento de Mr. Eden— por la obstinada e inútil obstrucción soviética.

Los hechos son siempre vencedores. Un país de la extensión territorial de la España liberada, con una capacidad notable de producción y de consumo, con una población que vive un régimen de orden y de normalidad que un cronista británico ha equiparado al de Inglaterra en 1915, no podía ser silenciado por más tiempo. La Gran Bretaña, tierra de realidades, ha decidido marchar de prisa, recuperando el tiempo perdido en esteriles bizantinismos.

Un país que adquiere en el Reino Unido —como señaló «The Times»— en período de guerra, durante nueve meses, por valor de 2.000.000 de libras esterlinas, ni una sola de las cuales se ha vertido en material bélico, es, no puede dejar de ser, para un contraste comercial, una realidad inexcusable.

Pero no es este hecho sólo el que ha pesado en el ánimo de los oradores de Westminster, el que pesa en todo el mundo civilizado. Pesan las victorias, pesa la inminencia de la victoria final, pesa la normalidad absoluta de la vida interior de la España Nacional en contraste evidente con el caos anarco-marxista del Levante español. Influyen igualmente la regularidad de sus comunicaciones terrestres y marítimas y el control pleno de la mayor parte del litoral peninsular, de la totalidad del africano sujeto a su influencia y de la casi totalidad del insular español, de importancia excepcional por su posición en las rutas de los grandes tráficos mundiales.

Y pesa, sobre todo, una consideración suprema de justicia. Cuanto más dicen los representantes de la Gran Bretaña que el reconocimiento es **de facto**, más claro queda que si tiene efecto es porque en el fondo de lo que se trata es de un ineludible reconocimiento **de jure**. Se reconoce a España de hecho, porque nadie en su interior puede acallar la voz que le dice que la España de Franco tiene el derecho a ser reconocida.

La injusticia notoria de la tardanza en la plenitud del reconocimiento la expresaba bien claramente Mr Eden. Cuando la oposición laborista, representada por su líder, el Mayor Attlee, y flanqueada pintorescamente por el inevitable **snobismo** de la duquesa de Atholl, pedía precedentes al Canciller inglés, éste no se limitaba a señalar el reconocimiento del rebelde Venizelos, sino que iba más lejos en la expansión comprensible de su pensamiento, y exclamaba: **«De lo que no hay precedentes es de una tardanza tal en el reconocimiento de la beligerancia a uno de los contendientes en una guerra civil como en el caso de España».**

En estas palabras del Sr. Eden se halla el completo enjuiciamiento, la total crítica de una posición mantenida por las potencias frente al hecho de España. Con la misma claridad con que delataba hace unos días la parcialidad de los acuerdos de Nyon, último vehículo para la ayuda soviética, el representante del Gobierno británico lleva las cosas a un terreno de justicia.

Las palabras del Presidente de la Confederación Helvética, las de los pensadores de Oxford, hallan eco y prosecución en es manifestación final de Sir Eden. Son, en definitiva, los clásicos principios del Derecho Internacional los que se imponen.

Las potencias de Occidente empiezan a reconocer de hecho al Gobierno Nacional de España. Y, al mismo tiempo, reconocen la injusticia de no haberlo reconocido aún de derecho.

Un libro inglés sobre España.—Entre la copiosa literatura que los acontecimientos de España han suscitado en la Gran Bretaña, figura y debe ser destacado el libro de Eleonora Tennant: «Spanish Journey». Se titula: «Experiencias personales de la guerra civil».

Interesa subrayar las palabras limpias y sinceras de este libro, testimonio imparcial de una mujer inglesa que conoce España y el **flair play**. En el prólogo del volumen explica su estado de espíritu cuando se desplazó a la Península. Ciertos relatos de prensa habían forjado en ella la idea de que existía igual desorganización en una y otra zona combatiente. Realiza su viaje por la Madre Patria y he aquí la síntesis que formula al regresar:

«Yo he vuelto con dos opiniones definidas. La primera es la de que el Comunismo no proporcionará jamás felicidad ni prosperidad a las clases proletarias. La segunda es la de que España, bajo la égida del General Franco, puede volver a ser una gran nación.»

El libro de Eleonora Tennant ofrece una característica curiosa. No es la obra de quien se traslada a un país en calidad de cronista, ávido de captar elementos para su ensayo. Es sólo el libro de una viajera sencilla e inteligente que no había pensado en escribir libros y únicamente se decide a ello cuando su viaje ha concluído y aún para ello median sugestiones familiares. «Spanish Journey» es una obra directa, vivaz, sugestiva: libro singular y admirable de las cosas de España.

La liquidación de los anarquistas.—El proceso de la Revolución marxista ha venido siguiendo en España el ejemplo de su maestra; la Revolución rusa.

La etapa política quu Moscú realiza ahora en la Península es la de desembarazarse del anarquismo, cuya égida presidió la primera época revolucionaria. Hoy, con la misma saña sangrienta que emplearon los anarquistas en su represión tolerada e instigada por los Gobiernos del Frente Popular. Siguen actuando éstos en nombre propio, bajo las órdenes de Rusia e invocando la República parlamentaria.

El comunismo imperantte sacrifica, como en Rusia, a su interno enemigo tradicional: el anarquismo actuante. «Le Libertaire», el periódico anarquista francés, se yerque contra la persecución anarquista desarrollada por el comunismo en España.

«El vaso desborda, —escribe. «Centenares de revolucionarios, desde los inmundos calabozos donde se hallan, nos gritan su dolor y su infortunio. Seguir callando, no sólo sería inhumano, sino que sería también traicionar la revolución social ibérica. Los trabajadores de todo el mundo tienen derecho a conocer la verdad. Contándoles cuánto de abominable pasa en España, bajo el reino de Stalin y de Negrín, creemos servir la causa revolucionaria del pueblo español».

La Revolución marxista sigue desarrollándose bajo el mismo signo de terror en que se inició. Unicamente ocurre que este terror se ha sistematizado bajo la dictadura moscovita que domina hoy la España roja. Son sus propios aliados antifascistas quienes la proclaman.

Los socialistas franceses y la guerra española.—El señor Paul Faure, ministro socialista de Francia y secretario del Partido Socialista que preside Leon Blum, ha pronunciado recientemente un discurso sobre Política Exterior, en el que hizo, entre otras, las siguientes manifestaciones:

«Hace un año, los franceses estuvimos a dos pasos de la guerra. Fué gracias a la inflexibilidad de Leon Blum que la guerra pudo ser evitada. En 1936, Francia se hallaba sola. Ni Inglaterra, ni Estados Unidos querían entrar en guerra por causa de España. Checoeslovaquia era demasiado débil y Rusia se encontraba excesivamente lejana. Desde entonces, en la U.R.S.S. sus generales, coroneles y jefes han sido fusilados a millares. ¿Por qué causa? ¿Ser agentes del extranjero? Si esto es cierto, la cosa es realmente terrible. Si, por desgracia, la acusación es falsa, y a pesar de ello los militares rusos han sido ejecutados por millares, ¿qué cabe esperar de un país así?

Estas manifestaciones del mentor socialista francés, han producido verdadera sensación en Francia.

París, Noviembre de 1937.
(«París-Prensa»).
París, Noviembre 1937.

ACUERDO ENTRE LONDRES Y BURGOS.—Un LIBRO INGLES SOBRE ESPAÑA.— LA LIQUIDACION DE LOS ANARQUISTAS.

(De nuestra Redacción en París)

Epistolario de OTEYZA

Sres. Masao Saito y Taro Kanazawa.

Chang-Chaw (China).

Muy señores míos:

Ante ese hecho terrible que es la guerra, no ya los filósofos de profesión, sino cuantos sobre las causas y efectos de las cosas meditamos, siquiera sea ocasionalmente, veníamos tratando de encontrarle un sentido. ¡Y no se lo encontrábamos! No se lo encontrábamos, ni los pequeños filósofos circunstanciales ni los grandes filósofos que a merecer esa categoría en la Historia sus vidas dedicaron.

¿Para qué sirve la guerra?... Tal pregunta estaba sin contestar. Podrá decirse de ella, lo que de aquella otra que los hombres hicieron,

«en época lejana,
a un fauno que en las frondas
oculto sonreía»,

o séase que;

«Han pasado los siglos,
y en la conciencia humana,
el fauno a esa pregunta
sonríe todavía».

Pero gracias a ustedes, la pregunta en cuestión ha tenido, por fin respuesta. Ustedes han encontrado un sentido a la guerra; ustedes han descubierto para lo que la guerra puede servir. Glorificados en la Filosofía sean los nombres de ustedes, por sobre los de todos los sabios que se consagraron a filosofar, desde Sócrates hasta Ortega y Gasset (Don Pepe).

Y este triunfo filosófico de ustedes se aumenta, con ser enorme en sí, debido a que no lo obtuvieron tras de largos y profundos estudios. Porque ¿qué estudios habrán hecho ustedes?... Seguramente los pocos que se necesitan para llegar a subtenientes en el ejército japonés. Esto es, la instrucción de tropas y el reglamento militar tan solo, si es que sentaron plaza de soldados. Aun en el caso de que procedan de Academia, no muchos más. Poquísimos siempre, comparados con los que hiciera Aristóteles, por ejemplo.

Sin embargo, según ha comunicado un cablegrama de Tokío, transmitiendo la información publicada por el periódicho «Nichi-Nichi», ustedes, en un momento de excelsa inspiración, empeñaron una apuesta para ver cuál mata primero cien combatientes chinos. Y esto es haber encontrado a la guerra un sentido: el sentido deportivo. Y esto es haber descubierto para lo que la guerra puede servir: para batir **records** y obtener campeonatos. Esto, mis admirados filósofos espontáneos, está muy bien ¡qué caramba!

La inutilidad de la guerra era un tópico entre los pacifistas. Pero ya ha de dejar de serlo. Ya la guerra resulta tan útil como un **match** de boxeo o un partido de **foot-ball**. No tendrá una utilidad grande, desde luego; pero... algo es algo.

Ese algo hace que yo me haya interesado en la **competición** entablada entre ustedes. Y que quede pendiente del **score**, que en estos momentos es de 56 por 26. El que lleve los treinta muertos de menos ¡ánimo! A ver si logra alcanzar al otro, y, sosteniendo las igualadas, llegan ustedes a noventa y nueve iguales.

En espera de este emocionante momento, sentiré que algún soldado chino tenga la maladada ocurrencia de llevarse por delante a cualquiera de ustedes dos. Y no digamos nada, si mata a los dos juntos..... Porque el campeonato habrá quedado sin decidirse. Aparte de que la Filosofía habrá perdido tan relevantes figuras.

Deseándoles a ustedes, pues, mucha salud y chinos abundantes, me ofrezco suyo atento s. s. q. e. s. m.

Luis DE OTEYZA

La Habana, 2 de Diciembre de 1937.

A TRAVES DE LA VIDA

EL SANTO "TARECO"

No es del martirologio, ni del castellano siquiera, porque hasta parece que el mismo idioma se ha negado a darle entrada. Y, no obstante, «el tareco» es una personalidad importante de nuestra vida y tiene asiento en el «Diccionario de voces cubanas», y en nuestras casas vale casi tanto como la imagen sagrada de la que somos devotos: la Virgen querida, ante la cual nuestra madre o nuestra amada compañera amparaba sus angustias y hacía sus rezos en los momentos de aflicción.

Por eso he llamado «Santo» al tareco, y ya que el Diccionario le niega carta de naturaleza, diré yo lo que es: el tareco lo constituye la silla venerable o pro´ana, pero sin patas o desfondada que se guarda en un rincón de la casa, o sobre un escaparte, junto con el jarrón de porcelana medio roto y que en un «near future», que no llega nunca, se piensa componer. Se le unen los muebles desvencijados, los libros con polilla, las viejas vestiduras y los cuadros donde ha gozado espléndida pitanza el maligno comején. Pero un mueble típico es el bastidor de alambre que está ya medio destruído por el óxido y tal vez por el peso, pero que se venera y se guarda aunque se sepa que para nada ha de servir ya. Todos estos objetos heterogéneos e imperfectos se guardan como reliquias y constituyen «el tareco» que el castellano no quiere reconocer ni aun como palabra de útil significación.

El tareco debe ser de origen bíblico y no sé cuál pueblo de la tierra lo tiene en su mayor culto. De nuestro pueblo sé decir que forma parte de su organismo y, por consiguiente, de su idiosincrasia.

Cuando la estimable Secretaría de Sanidad ordenó la violenta medida de sanear los hogares, se sacaron del interior de las casas verdaderos tesoros arqueológicos que databan de la fundación de San Cristóbal de la Habana, cuando se asentó definitivamente, donde hoy se halla, y fué, si no me equivoco, por el año de 1519 o 20.

La tierra amontonada en el interior de las viviendas no sé si procedería de los Santos Lugares, en Palestina, pero sí sé que era magnífica por el abono que contenía. Todo se guardaba en el interior de los palacios, lo mismo que en las cabañas y hubo que sostener una reñida lucha con los propietarios, como la que se efectuó en Francia, cuando la expulsión de las Ordenes Religiosas.

Porque el Gobierno interventor, el primero en la Historia que dictó esos «atropellos», no sabía la importancia que para nosotros tenía Su Santidad el Tareco.

Una vez—y el caso no es único, pero lo cito porque yo lo he presenciado—una familia buscaba ansiosamente dónde mudarse. Hallar una casa no era, entonces, cosa fácil. La familia encontró una, por milagro, y aceptó el precio, que estimó elevado, pero que no rechazó. En cambio, cuando iban a terminar el contrato, la señora preguntó al dueño:

—¿Supongo que tendrá cuarto para los tarecos?

—¡Ay, no!

—Pues lo siento en el alma. ¿Cómo me voy a mudar si no tengo donde poner los cachivaches?

El Rastro es el templo del tareco y de los trastos viejos; existe en Italia, en Francia y en España. En Cuba había, hace bastantes años, tres o cuatro en toda la ciudad; hoy se han difundido prodigiosamente, con la particularidad de que los precios son iguales a los del comercio ordinario, pero el público acepta el engaño porque cree que compra más barato. Son muchos los que se han especializado en muebles, hierros, ropas y automóviles. La calle de la Salud está poblándose de casas que compran y venden cuanto se roba en las propiedades, como llaves de agua y bombillos de luz eléctrica. Concluiré, en la Habana, por hacerse un reparto, para este género de comercio, como aquellas «Americas» que conocí en Madrid hace un cuarto de siglo.

Entre tanto, continúa venerándose entre nosotros el querido e imprescindible «tareco»...

Héctor DE SAAVEDRA

El pintor Rovira hace en el Lyceum un nuevo intento para vivir de su arte

Cuando Rovira regresó a su ciudad natal, Santiago de Cuba, después de muchos años de permanencia en Europa, halló la más cálida acogida, los elogios más entusiastas, y algunas personas que le compraron obras y otras le ordenaron retratos.

«Y ahora, a conquistar la Habana», se propuso. Aquí llegó con una hermosa colección de cuadros, presentando su exposición en el vestíbulo del Teatro Nacional, y tuvo la satisfacción de ver desfilar por ella a la Habana entera, y también de leer en la prensa los juicios más encomiásticos. Pero «conquistar» una ciudad para todo artista, significa también hallar soluciones económicas, personas que se enamoren de su arte hasta el punto de pagar por él, decidir a las autoridades a adquirirle obras para museos y edificios públicos, o bien trabajo pedagógico retribuído...

He aquí cuando Rovira se dió cuenta del desconocimiento de la atmósfera que respiramos.

Salió muy pequeño de Santiago de Cuba; estudió en Barcelona e Italia, y permaneció por algún tiempo en Francia. Sabía de los progresos de su tierra por los periódicos; veía los clichés de los magníficos edificios, caminos y paseos que se han ido construyendo; se enteraba de nuestros progresos científicos; leía sobre las aatividades literarias, musicales, deportivas... y comparándolas todas con las de las ciudades y países en donde residió, se hizo la ilusión de que su patria era culta, progresista y refinada en todos los aspectos y ramas de las actividades humanas. Con orgullo así lo contaba y comentaba con sus amigos. Anhelaba venir a incorporarse a la vida que imaginó era la nuestra...

Pero lo iba dejando para luego, para cuando sus sucesivos triunfos se plasmasen en un gran triunfo definitivo... El tiempo transcurría gratamente: crear, hacer deportes, discutir sobre estética en los centros artísticos; volver a crear, analizar la obra ajena; estudiar los clásicos en los grandes museos; adentrarse en la plástica moderna rehuir las modas y los «ismos»... Hasta que la guerra lo colocó en un plano especial: como extranjero no podía aceptar una de las modestas cátedras que el gobierno republicano creó para que no muriesen de hambre los artistas ante la fuga de las gentes ricas, con cuyos encargos vivían. No siendo un apasionado de ninguna de las dos tendencias políticas en pugna, y habiendo acariciado durante tanto tiempo el proyecto de venir a Cuba, decidió hacerlo.

Y aquí lo tenemos. No acaba de convencerse de que nuestra aristocracia es tan culta y refinada como la de cualquier otro país... excepto en lo que a las artes se refiere. No le cabe en la cabeza que los palacetes y las residencias magníficas que todos los turistas admiran desde fuera, carezcan de cuadros y de esculturas... y de libros. Le parece imposible haber vivido de sus pinceles en Barcelona y no continuar haciéndolo aquí... Nada, nada...

Su larga preparación para la pedagogía de la Pintura y el Dibujo le hacían concebir esperanzas de hallar en las instituciones gubernamentales un campo para desarrollar esta otra capacidad suya. Tampoco!

Pensando y pensando cuál pudiera ser la causa, imaginó que su exposición del vestíbulo del «Nacional», si bien le había proporcionado gran contingente de público, en cambio le había restado ¿cómo diremos?, **prestigio**. Solicitó los salones acogedores del «Lyceum» y, salvo un solo cuadro, «Niña Gris», que figura en la portada del catálogo-exposición, se presenta con un grupo de lienzos completamente distintos. Doce retratos y varias «cabezas» que, por su parecido, son también retratos; algunos paisajes —dos de ellos de Cuba— tres Natura Morta, y varias figuras. Las técnicas, los estilos y las tendencias, aunque a primera vista parecen de poca variedad, a los ojos de los entendidos se verá que son múltiples: desde las armonías engrisadas de «El sombrero de copa» y su tema algo literario, hasta la cabeza de Juan Molla, ejecutada sobre hojalata, de un impresionismo vigoroso y de brillante colorido; desde las finuras de matices del retrato de la doctora Delia Echaverría de Rivero, hasta el busto de Gerardo Girala, que se diría tallado a hachazos...

Francamente voy a decir mi opinión: Rovira ha cometido un grande error al declarar que es cubano. Si se hubiese presentado como español, como catalán (para lo que le ayudaría su dominio de ese idioma), seguramente sus supuestos compatriotas le hubiesen ayudado, ya que es práctica corriente de los distintos grupos regionales españoles de Cuba dar la mano a sus conterráneos distinguidos.

Vamos a ser claros y sinceros, ¿qué ventajas ofrece a un artista el declararse cubano? Fuera de su tierra, ninguna, porque, si vale, se le abrirán todas las puertas y recibirá protección sin preguntársele dónde nació. Y en su propia patria menos aún: en seguida le surgen los compañeros de colegio, los que le hicieron el favor de darle una palmada en la espalda, los que le invitaron a almorzar, los que le han dado una carta de recomendación para cualquier político influyente que le hará hecho perder muchísimo tiempo con el «Vuelva luego», «Le prometo que mañana», «Depende de»... Todos ellos le pedirán un cuadro, garantizándole, para decidirlo, que le harán el grandísimo honor de ponerle un marco muy bonito y colocarlo en la sala de su casa... cuando no en la de alguna amiga...

Rovira es de temperamento inquieto y ambicioso. Su juventud sana y laboriosa se vierte en telas pequeñas. La obra grande cuesta tiempo y dinero. Los paisajes requieren permanencia fuera de la modesta casa de huéspedes, y viajes. En vez de pagar unas pesetas a modelos profesionales, como hacía en Europa, aquí paga las «poses» al precio fabuloso de regalar el cuadro...

En este callejón sin salida está Rovira, como están muchos pintores y escultores que tienen que comer dos veces al día y vivir con decoro... Si la guerra española demora en terminar y mientras allá el país se normaliza y recobra su ritmo, ¿qué hará Rovira? El Alcalde de la Habana ha terminado con el cómodo negocio de los «cuida-máquinas», y el café de a kilo tiene ya mucha competencia.

Armando MARIBONA.

¿HUBO TAXIS EN LA ANTIGUA ROMA?

¿Los romanos tomaban taxis? Se podría creer a juzgar por lo que dicen los textos latinos:

«Cuando Petina, en el año 192 antes de Jesucristo, sucedió a Cómodo, emperador de Roma, vendió

Habilítese para el INVIERNO con poco DINERO

Con Elegancia y Distinción

¡Mire Qué Precios!

3½ VARAS Crepé Acetate en 40 colores diferentes 1.39
3½ VARAS Crepé Meteoro, color entero 1.99
3½ VARAS Faya Cantón, color entero 2.79
3½ VARAS Faya Crepé, revés satín 3.79
3½ VARAS Crepé Satín gran fantasía 2.79
3½ VARAS Crepé Reversible. Novedad 4.19
3½ VARAS Satín Estampado en preciosos dibujos 3.15
3½ VARAS Crepé Marrocaín Estampado 2.69
3½ VARAS Seda Estampada en muchos dibujos 1.59
TERCIOPELO Chiffón, lo mejor y más elegante. La vara a 1.35

TISU FRANCES en todos colores de moda. La vara a .. .. 0.30.
SEDAS ESCOCESAS, preciosas en muchos estilos. La vara a 0.70
PAÑOS DE LANA de superior calidad. La vara a 1.75, 0.95 y .. 0.65
ABRIGOS en Paños de lana, muy finos a 8.00, 4.00 y 2.99
CHAQUETAS en varios estilos de gran fantasía a 3.99, 2.00 y .. 1.98
SWEATERS en colores para niños a 1.25, 0.90, 0.50 y 0.39
TRAJECITOS para niños, Modelos muy elegantes a 1.99, 1.50, 1.25 0.99
COSACOS (Jackets) para niños y Jóvenes a 3.99 y 2.90
COSACOS (Jackets) para caballeros a 5.00, 4.50 y 3.99
CAMISAS de lana, muy dobles, a 1.60, 1.00, 0.80 y 0.60

RETAZOS DE SEDA Y ALGODON

¡NO SE ANTICIPE! En comprar sus retazos, vestidos, a como quiera. PIDA LA REVISTA sin antes ver los nuestros, que dan cortes de DE INVIERNO. Si no llegó a su casa.

COMPRE EN MONTE, LA CALLE DEL PUEBLO

ALMACENES EL SOL MONTE 69

TELEFONO M-3498

FRENTE A MARTE Y BELONA

CRONICA HABANERA

DE DIAS

Nuestro primer saludo en la fecha del día es para la señora Elisa Godínez de Batista, bella y gentilísima esposa del coronel Fulgencio Batista, Jefe del Estado Mayor del Ejército Constitucional.

La señora de Batista, que tantos afectos se ha sabido captar en nuestra sociedad, pasará su día colmada de halagos y congratulaciones por parte de sus numerosas amistades.

Para ella habrá muchas flores y muchas felicitaciones.

Un día muy grato, le deseamos.

LAS FESTIVIDADES DEL DIA.—Santa Elisa, Santa Paulina y San Aurelo, son las tres festividades de hoy.

Entre las Elisas cuéntase un grupo numeroso de damas de nuestra sociedad.

Saludaremos en primer término, con afecto y simpatía, a Elisita Silverio, gentil e interesante esposa del ilustre letrado, doctor José Agustín Martínez, y a su hija Cuquita, la joven y bella señora del doctor Guillermo Belt, ex-Alcalde de la Habana, y abogado de vigorosa personalidad.

Madre e hija, tan queridas y tan bien relacionadas en nuestro gran mundo, permanecerán durante toda la tarde en «Villa Mirasol» —la espléndida residencia de los esposos Martínez-Silverio, para recibir a sus amigas que deseen saludarlas.

Otro saludo de los primeros para una dama de alto rango, muy bella, elegante y distinguida: Elisita de la Torre, esposa del prestigioso galeno, doctor Octavio Montoro.

Elisa Edelmann, gentilísima esposa del conocido ingeniero Carlos Hevia, ex-Presidente de la República.

Lizzie Morales de Batet, culta y distinguida dama, que desempeña con gran acierto la secretaría de la Sociedad Pro-Arte Musical.

Elisa Arvide viuda de la Guardia, Elisa Iznaga de Iznaga y Elisa Cebreco, la interesante señora de Roca.

Elisa Barreras, respetable esposa del doctor Juan Manuel Menocal, y su hija tan bella, Elisita Menocal de Mederos.

Elisa Hernández, bella esposa del teniente coronel Evelio I. Figarola, secretario general de la Cruz Roja.

Elisa Quécara, esposa del doctor Emeterio Santovenia, ex-Secretario de la Presidencia.

Elisa Garcilaso de la Vega de Iribarren, Elisa Otero de Alemany, Eloísa Rodríguez de Bolívar, Elisa Fernández Ponjoán de Trotcha, Elisa Hernández de Figarola, Elisa Ayala viuda de Sánchez Alfonso.

Elisa Montané de Dediot y su hija Lisette Dediot de Pagadizábal.

Elisa Bergaza de Domené, Elisita Rivas viuda de Zúñiga, Elisa Salas de Campos y Elisa Sánchez de Taboadela, la conocida educadora.

Elisa Inglés Montadas.

Y Elisa Mont de Molamphy, madre amantísima del estimado amigo Mateo Molamphy.

Entre las señoritas, en primer término, la gentilísima Elisa Ortiz Cabrera, para la que hay muchos afectos y simpatías en el seno de esta sociedad.

Lily Batet y Morales, la encantadora señorita que tanto se destaca entre nuestro elemento joven.

Elisa Molamphy y Mont, Elisa Botet y Yeya Rosende y Cabrera.

Y por último, Elisa Mencía, dulce y bella jovencita que figura en la última promoción social.

Las Aurelias:

Lelia Herrera, la distinguida señora del conocido caballero Charles Morales, ex-Presidente del «Habana Yacht Club», y su hija tan linda, Aleli Morales, esposa del simpático joven Rafael de Carrera, que residen en New York.

Aurelia Maruri viuda de Alvarez, muy estimada dama de esta sociedad, para la que tenemos un saludo especial.

Aurelia Cabrera de Rosende Roca, Aurelia López de Comas, Aurelia Otero de Viñols, y Aurelia Gueringuer de Hernández.

Lelia Font de Consuegra.

Y Aurelia Conde, gentil esposa del doctor Juan Espinosa, y su hija Bibi Espinosa, graciosa señorita.

La señorita Espoinosa tendrá un recibo por la noche en su residencia del Vedado.

Señoritas:

Lelia Maruri y Guillo, gentil e interesante amiga, que se verá muy congratulada.

Lilita Rodríguez Gispert, Aurelia Cancio, Aurelia Iturmendi, Aurelia Rodríguez de la Fuente, Aurelia Villegas, Aurelia Portela, Aurelia Acosta, Aurelia Rivas y María Aurelia Fránquiz.

Y por último, Aurelia Aróstegui, distinguida señorita muy querida en el gran mundo habanero.

Un grupo de caballeros:

Aurelio Portuondo, distinguida personalidad del mundo azucarero, y su hijo Aurelio.

El doctor Aurelio Alvarez, ex-Presidente del Senado.

El doctor Aurelio Alvarez Maruri, abogado joven y prestigioso, muy bien relacionado en el foro habanero.

El doctor Aurelio Serra, conocido médico, y su hijo el joven Aurelio Serra y Solís.

El doctor Aurelio Gómez Miranda, director de la Casa de Beneficencia.

Los doctores Aurelio Alfonso, Aurelio del Barrio, Aurelio Collazo, Aurelio Morales Posada, Aurelio Silva, Aurelio Morales Fránquiz, Aurelio Villegas, Aurelio Ituarte, Aurelio Moreyra, Aurelio Naranjo, Aurelio López.

Aurelio García Dulzaides, estimado amigo.

Aurelio Faiña y Cantells.

Aurelio Pestana y Mas, y su hijo el inteligente doctor Aurelio Pestana y Morales, médico de la Asociación de Damas «La Purísima Concepción».

Aurelio Miranda y su hijo Aurelio, René Cabrera Vázquez.

Y el querido amigo Aurelio Maruri.

Entre las Paulinas:

Paulina Piña viuda de Larrea, la respetable señora, y su hija Paulina Larrea viuda de Oyarzun.

Paulina Díez Muro de Campuzano, Paulina Infante de Eshler y Paulina Carrillo de Cárdenas, y su hija Paulina.

Y la señorita Paulina Fernández de Castro.

También saludamos a la graciosa señorita Adria Giquel.

DEL MUNDO DIPLOMATICO. — Comidas y almuerzos se suceden por días.

Para la noche de hoy, en la Embajada Americana, está anunciada una comida que ofrece el Embajador de los Estados Unidos Excmo Señor J. Butler Wright y su distinguida esposa Harriet de Wright.

También esta noche ofrecerán una comida en honor del Ministro del Uruguay, Excmo Señor Mateo Marques Castro y de su esposa Corina Sere Rucker, el Ministro de Colombia, Excmo Señor Ricardo Gutiérrez Lee y su esposa Carmelina Terry.

Mañana viernes será la gran comida que en honor del Ministro del Uruguay y de su esposa ofrecerá en el Country Club de la Habana, el Excmo Señor Emilio Edwards Bello, Ministro de Chile.

Otra comida tiene anunciada para mañana el Ministro de Italia Excmo Señor Giovanni Persico en honor de un grupo selecto de invitados, la cual se celebrará en el bello edificio de la Legación.

LA EXPOSICION DE MARGARITA ARANGO.—Como hemos anunciado anteriormente, hoy jueves dará comienzo la exposición de flores que, como es ya una tradición, ofrece a la sociedad habanera la gentil dama Margarita Arango de Saavedra.

Dicha exposición, en la que figuran ciento sesenticinco variedades de flores artificiales que este año adoptan un estilo y un material nuevos, se mantendrá abierta al público hasta el sábado inclusive siempre de dos a ocho de la noche.

Por la residencia de la señora Saavedra en la calle A, número 262 en el Vedado desfilará la sociedad habanera.

Un éxito magnífico le auguramos.

BODAS DE PAPEL.—Hoy celebran sus Bodas de Papel, un año de dulce paz conyugal los jóvenes y simpáticos esposos Rafael Castro Montejo y Corinita Aballí.

A las muchas felicitaciones que recibirán en tan señalada fecha el cronista une las suyas.

(Continúa en la página SIETE)

Una gran cantidad de

TELAS NUEVAS REBAJADAS!

Precisamente cuando va a comenzar diciembre, el mes de las fiestas, de las reuniones... el mes en que toda mujer apresta sus mejores galas, Fin de Siglo se decide a rebajar una gran cantidad de sus telas recién importadas. Terciopelos, Sedas Francesas, Crepés exquisitos... de todo hay en las colecciones rebajadas, que toda mujer elegante debe examinar. Hélas aquí:

TERCIOPELO chiffón, para vestidos, en más de veinticinco elegantes tonos, incluído el negro.
Rebajado de 1.25 a **1.00** la vara

CREPE REVERSIBLE en tres diseños distintos, y en una gran variedad de tonos.
Rebajado de 1.95 a **1.68** la vara

ROMANO brocado, una seda en fondo mate, con motivos brillosos. Colores muy elegantes.
Rebajado de 2.10 a **1.75** la vara

"ROMAIN BROCHEE", exquisita seda mate, con motivos de brillo formando óvalos y listas.
Rebajado de 2.15 a **1.90** la vara

"ALBENE ROMAIN" una fina seda reversible, fondo mate, con motivos náuticos en brillo.
Rebajado de 2.25 a **2.00** la vara

CREPE de fantasía en fina calidad, fondo mate, con motivos chinescos brillantes.
Rebajado de 2.40 a **2.20** la vara

CANTON y ROMAIN brocados, en fondo mate, con obras diversas en brillo. Tonos de gran distinción.
Rebajados de 2.50 a **2.30** la vara

"CANTON CREP", de excelente calidad, y en una diversidad de colores extraordinaria.
Rebajado de 2.78 a **2.35** las 4 varas

Acuda usted el lunes temprano y examine todos estos tejidos. Representan lo más fino y apropiado para sus nuevos vestidos. Planta baja.

fin de siglo

san rafael y águila, teléfonos: m-5991-92-93

MUSICA Y MUSICOS

EL RECITAL DE BARRIOS MANGORE

Para la tarde de hoy, jueves, a las 5 en punto, está señalado el recital de guitarra que ofrece el afamado artista paraguayo Barrios Mangoré.

Se efectuará en el Principal de la Comedia, con el siguiente programa:

I

Sor: Andante en Re.
Coste: Dos estudios. (Nos. 8 y 22).
Turina: Fandanguillo.
Albéniz: Sevilla.

II

Haendel: Coral y Sarabanda.
Bach: Fuga en Re menor.
Haydn: Minueto.
Chopin: 7o. Vals y 2o. Nocturno.

III

(Folk-lore Indo-americano)

Mangoré: Aconquija (aire de quena). Invocación a la luna (rito aborigen). Un sueño en la floresta. Zapateado caribe.

CORPORACION ARTISTICA NACIONAL

Una institución para los artistas musicales, cuya ausencia se hacía sentir entre nosotros acaba de ser organizada. Su iniciador es el joven y talentoso violinista Alberto Bolet, quien con la cooperación del doctor Armando del Calvo y del Comandante Antonio Bolet, ha fundado la **Corporación Artística Nacional**, similar a la que existe en Norte América, «Music Corporation of American». Su fin es velar por el mejoramiento artístico y económico del artista, haciendo valer sus prestigios en la medida correspondiente.

Viene a realizar la importantísima función social en el aspecto artístico del concierto artístico - económico mundial que vive nuestra época. Aquí donde la condición del artista es equivalente a inferioridad económica y posibilidades nulas de un futuro brillante dentro del propio suelo se ha venido sintiendo la falta de un organismo similar al de los Estados Unidos. A través de la voluntad y dinamismo del notable violinista cubano Alberto Bolet y con la cooperación que le brindan artistas como Gilberto Valdés y Vicente Gómez Kemp, funcionará esta **Corporación** que dignificará la condición económica de nuestros músicos.

Las oficinas situadas en la Metropolitana están siendo muy visitadas por los elementos artísticos, se labora afanosamente, habiendo en proyecto recitales y conciertos que animarán nuestra temporada imponiendo las actividades musicales en ella.

Nuestros mejores deseos de éxito a Alberto Bolet, al doctor Armando del Calvo al Comendante Antonio Bolet. La **Corporación Artística Nacional** está llamada a triunfar.

OPERA EL SABADO

No en la Habana, sino desde el Metropolitan de Nueva York. Acaba de comenzar la temporada y el sábado 4 se efectúa la primera matinée a las 2 en punto de la tarde. Se llevará a escena la siempre bella «Manón», de Massenet, con Richard Crooks en el róle de Des Grieux. Esta ópera como en años anteriores, podrá oírse en Cuba sintonizando la frecuencia de 15,210 kilociclos, a través de la Cadena de National Broadcasting.

Como sabemos que son muchos los que gustan de la ópera entre nosotros, aquí va este recordatorio, rogando al Ser Supremo que las «vías» estén libres de sones y tangos, siquiera por esta vez. — N. B.

¡SUEÑOS PLACIDOS!

...Para asegurar a su niño una noche descansada, pruebe a darle Crema de Trigo en la cena.

Todo niño normal debe disfrutar, al cabo del día, de un sueño dulce y tranquilo. Si se revuelve en su camita, si está inquieto, demuestra que la comida le ha caído pesada.

Se ha demostrado, mediante pruebas científicas, que la Crema de Trigo *(Cream of Wheat)*, tomada como cena, es altamente benéfica y que contribuye a un descanso más sereno y saludable. Por eso, renombrados especialistas de niños recomiendan la Crema de Trigo como una cena ideal pues resulta liviana aún para los estómagos más delicados — y la digestión se cumple con facilidad en un tiempo muy corto.

El sabor de la Crema de Trigo agrada tanto a los niños como a los adultos. Lo económico de su precio, agrada a la dueña de casa. Comience hoy mismo a valerse de las ventajas de la Crema de Trigo. Gustará a toda la familia.

CREMA DE TRIGO (CREAM OF WHEAT)

Acabamos de recibir el surtido más variado en carteras de piel, charol y gamuza. Nuestros modelos se terminan semanalmente.

BAZAR INGLES

Galiano y San Miguel.

NAVAJA OCUPADA

Los vigilantes Tomás Paredes y Maximiliano Martínez, de la Décima estación, arrestaron a Alfredo O'Farril, de 20 años y de Omoa 11, porque al hacérsele sospechoso en la esquina de Santa Catalina y Lombillo, le practicaron un registro, ocupándole una navaja barbera, de la que no pudo justificar su uso y procedencia.

DR. CABRERA

San Miguel No. 116. Telf. M-1885

EXCLUSIVAMENTE RADIOGRAFIAS y CANCER.—RADIOGRAFIAS A DOMICILIO, RADIOTERAPIA, RADIUM.

SIGUE SU MARCHA TRIUNFAL LA MAGNA

LIQUIDACION TOTAL de todas las existencias de la

CASA VERSALLES, Neptuno 24

Numerosos artículos escogidos cuidadosamente para nuestro selecto público, están ya a la venta. También recibimos la

VAJILLA DECORACION DRESDEN que tanto esperaban

Cada día encontrará nuevas y sugestivas oportunidades en la

Casa VERSALLES, NEPTUNO 24 ENTRE INDUSTRIA Y CONSULADO FRENTE AL TEATRO «ENCANTO».

LA EPILEPSIA Y SU CAUSA

Nueva York. Ha despertado gran interés la publicación de las opiniones de los más renombrados especialistas sobre **"La Causa de la Epilepsia"**. Los especialistas más renombrados del mundo han contribuído valiosas opiniones, consejos e informes sobre el particular. Cualquier interesado recibirá gratuitamente un ejemplar de este folleto si se dirige a Educational Division, 551 Fifth Avenue, New York, New York, E.U.A. Despacho I-50.

SUSCRIBASE Y ANUNCIESE EN EL «DIARIO DE LA MARINA»

CORTES Y RETAZOS

Un corte de vestido, en cualquiera de las nuevas telas, puede costarle una cantidad insignificante si usted aprovecha la liquidación permanente de Cortes y Retazos, que tenemos en una de las mesas de entrada, por san rafael. Todos los días hay allí algo nuevo. Le conviene ver esa mesa de Restos cada vez que venga.

fin de siglo

san rafael y águila
M-5991-92-93

M.E.C.D. 2016

ESCENARIO y PANTALLA

N O T A S

«IDILIO INCOGNITO» Y LUISITA ESTESO EN EL ENCANTO

La Empresa de este aristocrático teatro, correspondiendo al favor que siempre le ha dispensado el distinguido público de la Habana, y para que todo el mundo pueda deleitarse con el extraordinario programa que presenta, ha decidido rebajar los precios a 40 centavos de 3 y media a 6 y media y 50 centavos después. Niños, a todas horas, 20 centavos. En la pantalla, una de las films más lindas y espectaculares del año...! ¡Un milagro musical en que el amor... el ritmo... la melodía... y la belleza se aunan para ofrecernos el espectáculo más sensacional del año...!: «Idilio Incógnito», con la maravillosa bailarina en patines, Sonja Henie, y el nuevo ídolo Tyrone Power. ¡Una revelación sorprendente en materia de espectáculos musicales...! En turnos elegantes de 5 y media y 9 y media, presentación de la gentil cancionista Luisita Esteso, la más famosa de las artistas españolas, la vedette predilecta de la gente bien. El couplet cómico-burlesco, especialmente, halla en Luisita Esteso una intérprete incomparable que espolvorea la sal de su gracia y el oro fino de su talento, aristocratizando el arte frívolo y ligero de la canción a planos vedados, por su alto rango, a la mayor parte de las que cultivan su género. Completa el programa cinematográfico el Noticiario Fox Movietone. Los precios, como ya decimos anteriormente, son 40 centavos de 3 y media a 6 y media y 50 centavos después. Niños, a todas horas 20 centavos.

El lunes, en día de gran gala, «El Perfecto Ejemplar». Una sensacional supercomedia de extraordinarias situaciones y acción intensa. La mejor producción humorística del año. Lo más chistoso que se ha hecho en alta comedia de lujo social y graciosa pantomima, presentada con la habilidad más legítima, ya que todos los protagonistas son artistas de gran relieve y reconocida fama, y su Director, el genial Michael Curtiz. Los artistas: Errol Flynn, Joan Blondell, Hugh Herbert, Edward Evereth Horton, Dick Foran, Beverly Roberts, May Robson y Allen Jenkins.

Pronto, Irene Dunne y Cary Crant en la gloriosa y alocada super-producción «La Pícara Puritana».

DESPEDIDA DE LOS HERMANOS LOPEZ EN EL CAMPOAMOR

Hoy, en turnos elegantes de 5 y media y 9 y media, con dos shows extraordinarios, presentando los números que más han entusiasmado al público de la Habana, se despiden los maravillosos componentes del Conjunto Artístico «Hermanos López». Si usted no ha visto todavía este maravilloso show, no debe por ningún concepto perder estas dos últimas oportunidades. Esta Empresa tiene verdadero gusto en recomendárselo. En la pantalla, por última vez también, «El gran O-Malley», con Pat O-Brien, Sybil Jason, Humphrey Bogart y Ann Sheridan, y «Enterrados Vivos», con Jean Muir, Barton Mc Lane y Robert Barratt. Completa el programa, cartón, comedia y el Noticiario Universal. Los precios, 40 centavos de 1 y media a 6 y media y 50 centavos después. Niños, a todas horas, 20 centavos y tertulia 15 centavos de 1 y media a 6 y media y 20 centavos después.

Mañana, soberbio y extraordinario programa, estreno en Cuba de la gloriosa film musical «Melodía para dos». Fascinante música de variados ritmos, en que el «Swing», la Rumba y el Fox, se disputan la supremacía entre escenas de dislocante movimiento y paisajes de intensa emoción. Son sus intérpretes, el brillante tenor James Melton, quien le emocionará, le entusiasmará y le hará aplaudir, cantando seis preciosas canciones-hits, Patricia Ellis, Marie Wilson, Dick Purcell, Winifred Shaw, Crag Reynolds y las esculturales chiquillas de los coros de la Warner. Conjuntamente se presenta la film más hermosa y espectacular del año, «La vida de Emilio Zola», con el inmenso astro, señor don Paul Muni, superando todos sus anteriores triunfos. La vibrante historia del hombre que honró a Francia... y Francia honró... honrándolo...! «Yo Acuso», dijo Zola, y su frase conmovió la conciencia, no sólo del pueblo francés, sino de todos los pueblos del mundo...! Hizo frente a un pueblo y a un ejército y venció...! También se estrenará el episodio número 5 de la ultra-dinámica serie «El Aguila Negra», titulado «Traición Desenmascarada».

LA DAMA DEL ARMIÑO
La obra que consagró a Pepita Díaz.
"NACIONAL" MAÑANA

NACIONAL: DIAZ COLLADO Y DESPEDIDA DE E. CASTRO

La compañía «Díaz Collado», a la que quedan pocos días de actuación en la Habana, sigue presentándonos magníficos programas diariamente, superándose, ya que a uno bueno, le sigue otro mejor. Hoy por la tarde, a las 6, la obra que está alcanzando mayor número de representaciones en esta magnífica temporada «Nuestra Natacha», del laureado autor español, y director artístico de esta compañía, Alejandro Casona. Y mayor significación tiene la función de esta tarde, porque está dedicada como homenaje a los estudiantes y profesores cubanos, quienes tienen un descuento del cincuenta por ciento sobre el precio marcado en taquillas. Este descuento también se le hace a los empleados públicos y privados. «Nuestra Natacha», obra de humanidad y de vida, con una enseñanza práctica del momento, debe ser conocida por todo el estudiantado de la Habana, y para que a esta representación puedan asistir todos sin excepción se les ha hecho, para profesores y estudiantes el cincuenta por ciento de descuento, que obtendrán con sólo identificarse en la taquilla al obtener su boleto. La luneta costará un peso, pero para quienes tienen derecho al descuento solamente cincuenta centavos butaca y asiento de palco primer piso sesenta, tertulia treinta y paraíso 20, para maestros y estudiantes, la mitad.

Por la noche, el mejor programa que hasta hoy se ha presentado, ya que solamente en esta función, habrá dos grandes espectáculos en un solo programa, y dos sucesos teatrales de significación. Esta función será la despedida de la Habana de la gentil artista española Estrellita Castro, que embarcará el viernes para París. La primera parte del programa la constituye una representación más de la comedia de Martínez Sierra, el autor predilecto de las mujeres, «Triángulo», que fué un gran éxito cómico, el día de su estreno, y un triunfo definitivo de Pepita Díaz y Manuel Collado.

Como final de función y para despedirse de la Habana, «Estrellita Castro», acompañada por la orquesta que dirige el maestro Zarzoso, cantará «Mi Jaca», «Lección de español», «La Lola», «Mi pretendiente», «Cachita», «Asturianada» (dedicada a los asturianos de la Habana) y «El Parque de María Luisa», así como todas las que el público le pida, pues esta noche está dispuesta a complacerle para dejar el mejor recuerdo de su visita a Cuba. En el programa figura también la magnífica bailarina española Adelina Durán, que interpretará «Eoche Granadina», «Gallegada» y «Las Bodas de Luis Alonso». En resumen, un programa que difícilmente podrá volverse a ver en la Habana. Los precios serán los mismos de la temporada, luneta un peso, butaca y asiento de palco primer piso, sesenta centavos; tertulia y paraíso, treinta y veinte.

HOY PAYRET
EXITO INIGUALABLE!
SAISO PIQUER presenta
"NO BASTA SER MADRE"
con SARA GARCIA y CARLOS ORELLANA
Dirección: Ramón Peón
Admire esta grandiosa Super-producción del cine español... Como dijo el OTRO. "CUANDO DIGO QUE LA BURRA ES PARDA ES PORQUE TENGO LOS PELOS en la MANO" ¿O NO? - El tío LAMPARITA.
ADEMAS: El ROSAL BENDITO
20¢ y 30¢
Repertorio LATINO Films

LAS CUADRUPLES DE LA HABANA EN EL CIRCO

En el jardín del teatro «Martí», están en exhibición las Cuádruples de la Habana, presentadas por el Jabón Candado, ante ellas desfila casi todo el público numeroso que acude a las funciones del Circo y serán hoy una atracción más en la matinée de las 4.30 de la tarde para la que hay un gran pedido de localidades...

Es la primera vez que una leona da a luz cuatro cachorritas, y la primera vez que se logran, tan hermosas y tan felices. Es muy curioso ver cómo el instinto maternal se revela aún en las fieras... Esta leona Sonia, puede servir de ejemplo a cualquier madre. Siempre está ojo avisor, sobre su cría... cuando una de las cuádruples se acerca demasiado a las rejas ella en seguida la coje con la boca y sin lastimarla la lleva a un rincón de la jaula... cuando en el público ve alguna persona que se le hace sospechosa enseña sus imponentes colmillos, haciendo ver que está dispuesta a defender a sus hijas, hasta el límite... Sonia se desayuna por las mañanas con tres litros de leche, y su comida consiste en veinte libras de carne de la mejor clase, que se le da bajo la inspección del doctor Hernández, designado por Jabón Candado, para atender a las cuádruples.

Jabón Candado, ha mandado a hacer par sus protegidas, una vivienda portátil sobre un carro automóvil, y para su exhibición, cuando salgan por la Isla, les ha regalado su Villa Jabón Candado, hecha en lona impermeable ricamente decorada...

No olvidar que las cuádruples de la Habana, presentadas por el Jabón Candado están en exhibición desde las cuatro de la tarde, y especialmente en las matinées de hoy, jueves, en la del sábado y en las dos del domingo.

Y a propósito de las Cuádruples de la Habana, podemos informar que «no están a la venta». Se han recibido en el Circo Santos y Artigas, infinidad de tentadoras proposiciones, pero... las Cuádruples de la Habana y del Jabón Candado no se venden...

Sería inhumano separar de sus hijas a madre tan cariñosa como la magnífica Leona Sonia.

EL CONCIERTO DE ESTA TARDE

Barrios Mangoré, el aplaudido guitarrista, ofrecerá esta tarde, a las 5, en el teatro Principal de la Comedia, un magnífico recital, en cuyo programa figuran las mejores obras de los más notables compositores de los tiempos modernos.

Un gran «succés» artístico y social resultará sin duda este concierto magno auspiciado por la Dirección de Cultura y el Rotary Club de la Habana.

EL CIRCO SANTOS Y ARTIGAS. HOY GRAN MATINEE

«Dos funciones hoy» en el Gran Circo Santos y Artigas, dos oportunidades más para ver el gran elenco de atracciones que presentan en el Teatro Martí... Se anuncia una gran matinée a las 4.30 y función por la noche con ntodos los sensacionales números que forman el primer conjunto del popularísimo Circo Santos y Artigas el primero en la América Latina.

La matinée de esta tarde empezará a las 4.30, recibiendo Polidor a los niños desde que entren en el teatro.

Z

Tanto por la tarde a las 4.30 como por la noche, a las 9, desfilarán por la pista del Circo, los aplaudidos y admirados actos de Los Nantos, Les Magyars, Mlle. Marie con sus petros y monos, Mr. Richard, Torrence y Victoria, La Foca Buddy, Miss Areiletta, el Profesor Heyer que está siendo obsequiado por todos los caballistas de la Habana; Mad. Bradna, el acto de Vuelo de Pájaros, Signorina Victoria, Hopi-Jany and Lacy, Polidor, Pepito, Guerrerito y el enano Tony Miss Rozzi y otros actos, todos los cuales se esmerarán como siempre en hacer pasar al público las más gratas emociones mientras realizan el maravilloso programa combinado por Santos y Artigas. Ya están a la venta las localidades para las matinées del sábado, a las 4.30 y para las dos del domingo; hay gran demanda para estas fiestas circenses, así pues es aconsejable comprarlas con tiempo. Pueden pedirse también por el teléfono especial del Circo A-9701, desde el cual el público será cortesmente atendido.

Muchas personas preguntan cuándo debutan los leones. Será muy pronto, tal vez la semana próxima. Santos y Artigas apeasr de que cuentan con dos domadores, el capitán Bravo y el capitán Herman, no han querido exponerlos todavía a que trabajen con la leona madre de las Cuádruples de l aHabana, que se están exhibiendo. Como la leona está recién parida es muy expuesto para los domadores trabajarla actualmente. Aun cuando los domadores están dispuestos a hacerlo en cualquier momento.

EXITO DE «RUMBO AL INFIERNO» EN EL ALKAZAR

A teatro lleno y con grandioso éxito, continúa presentando la empresa de este popular coliseo, el más intenso y espectacular de los dramas del mar: «Rumbo al infierno», magistralmente interpretado por Warner Baxter, Wallace Beery, Elizabeth Allan, May Rooney y miles de extras. ¡Un drama sin paralelo en la historia del cinema...! La producción que le hará vivir el realismo emocionante del tráfico criminal de la trata de esclavos... Completa el programa el intenso drama «Sucedió en Mandalay», con Conrad Nagel, Kay Linaker, Donald Cook y Esther Ralston; además, la film panorámica «Matanzas» y el Noticiario Fox Movietone. Los precios, 20 centavos de 1 y media a 6 y media y 30 centavos después. Niños, a todas horas, 15 centavos.

El lunes, la Habana entera se ha dado cita para asistir al grandioso homenaje que esta empresa le rendirá a las dos mejores películas en español de 1937, presentando por primera vez juntas «Jalisco nunca pierde» y «Allá en el Rancho Grande». ¡No se alterarán los precios!

El miércoles 8, la excelsa trágica Marlene Dietrich, en su más glorioso triunfo «Angel», una super-producción de la Paramount, dirigida por el Mago Ernest Lubitsch. Intervienen además en el reparto de esta film de excepción, Herbert Marshall, McIvyn Douglas, Edward Evereth Horton y Herbert Mundin. ¡La mujer que se arriesgó a experimentar lo que todas las demás mujeres sueñan...! Una aventura más...! ¡Vea a un ángel haciendo las diabluras que toda mujer ansía en la vida...! Conjuntamente se exhibirá el crispante e impresionante drama «Un secuestro afortunado», con Warren William.

El lunes, Cosmes Films, la Compañía que nos dió «Camino de Perdición» y «La Destrucción del Vicio», presenta el realista y atrevido drama «Madres culpables», (aprobado exclusivamente para mayores). La cruel tragedia de infinidad de jovencitas que, del hogar honesto, por estar alejadas de la vorágine de la vida, ruedan por escabrosos caminos, llegando hasta los antros de perdición, el robo, la depravación y el suicidio. Escenas de fuerte colorido, situaciones violentas de la vida real, momentos excitantes.

LA DAMA DEL ARMIÑO
Maravillosamente decorada por Fontanals.
"NACIONAL" MAÑANA

EXITO DE «CAMPEON DE NACIMIENTO» EN EL RIVIERA

Hoy y mañana, presenta por última vez, como pre-estreno, la Empresa de ste elegante teatro, la grandiosa super-producción «Campeón de Nacimiento», colosalmente interpretada por Edward G. Robinson, Bette Davis, Humphrey Bogart, Jane Brian y el nuevo actor de moda, Wayne Morris. ¡La mejor película deportiva! ¡La más sensacional denuncia de las intrigas del boxeo! ¡Un drama de conflictos y apasionamientos y un triunfo supremo para todos los eminentes artistas que figuran en su reparto...! Completa el programa la chistosísima comedia de la Columbia «No puede durar siempre», por Ralph Bellamy, Betty Furness y Robert Armstrong; además el Noticiario Universal. Los precios, 30 centavos por la tarde y 40 centavos por la noche. Niños, tarde y noche, 20 centavos, y tertulia 15 centavos.

Sábado y domingo, «Idilio Incógnito», con la maravillosa Sonja Henie y el nuevo ídolo Tyrone Power; una fastuosa y deslumbrante super-joya musical, cuyas escenas, espectaculares y extravagancias artísticas, nos muestran un verdadero carnaval sobre el hielo, y la más alta y bella expresión en esta nueva faceta del séptimo arte. Conjuntamente se exhibirá el crispante drama «Juguetes del Destino», con Paul Kelly y Jacqueline Wells.

El lunes, en día de gran gala, el máximo ídolo Errol Flynn, en la ultradivertidísima super-comedia «El perfecto ejemplar», con la distinguida colaboración de Joan Blondell, Hugh Herbert, Edward Evereth Horton, Dick Foran, Beverly Roberts, Hay Robson y Allen Jenkins. Su tía le crió entre rejas, para convertirle en «El perfecto ejemplar», y una rubia lo sacó de sus casillas, y le convirtió en un hombre tan pecador y atrevido como otro cualquiera. También se estrenará la preciosa film musical «Melodía para dos», con James Melton, Patricia Ellis, Marie Wilson, Dick Purcel, Winifred Shaw y Craig Reynolds; magnífica joya musical de variados ritmos en que el «Swing», la Rumba y el Fox, se disputan la supremacía entre escenas de dislocante movimiento y paisajes de intensa emoción...!

«NUESTRA NATACHA» MAÑANA EN EL PRINCIPAL

La compañía «Garrido Piñero», cuyos triunfos en el teatro de la Comedia ha constituído el acontecimiento teatral más destacado de estos últimos años está dando los últimos toques al sensacional estreno de mañana en que será llevado a la escena la revista criolla titulada «Nuestra Bachata», original de R. Fernández y música del maestro Rodrigo Prats. Solamente el título de esta obra da una idea al público de las horas de alegría y risa que le esperan en la Comedia, donde la compañía «Garrido Piñero», se esfuerza en no defraudar las esperanzas de lo que promete dicho nombre.

Hoy, jueves, a las 8 y 45, comienza la función corrida, con «Control Remoto» y «Moreno Claro», los dos últimos triunfos de la Compañía de Teatro Popular Cubano «Garrido Piñero», con la que cada día se encariña más el público. 40 y 30 centavos son los precios de luneta y butaca, respectivamente. Separe su localidad con tiempo.

El próximo sábado habrá dos grandes funciones: una a las 8 y 45 y otra a las 12 de la noche. Esta última con un programa extra.

Se prepara una obra sensacional: «La vida de Emilio del Solar», en la que están trabajando desde hace días Carlitos Robreño y el maestro R. Prats.

RADIO CINE: «MELODIAS DE BROADWAY DE 1938»

El más grande espectáculo cinematográfico, lo que usted no ha soñado ver en la pantalla, ritmo, canto, lluvia de melodías y Robert Taylor con Eleanor Powell secundados por la más formidable constelación de estrellas del cine en las «Melodías de Broadway de 1938». Una producción de la Metro G. Mayer que se exhibe conjuntamente con la preciosa comedia titulada «Número Equivocado» que interpretan Robert Young y Ann Sothern, completándose el programa con el último Noticiero «Metrotone» repleto de las más nuevas noticias mundiales.

Los precios: luneta y primer piso, 30 centavos, antes de las 6 y media, y después, 40 centavos; los niños, 20 centavos y la tertulia entrada por Concordia, 10 centavos.

Mañana este mismo programa.

El miércoles 8: Vea el poderoso drama titulado «Las masas rugen», una novela escrita con palabras de fuego, pleno de trágicos horrores, destinada a oprimir los corazones en un angustioso momento de honda emoción. Un marido que niega toda participación en el crimen horrendo de haberle quitado la vida a una preciosa colegiala. Esta es una producción de la Warner.

Muy pronto: «Bajo el manto de la noche», de Edmund Lowe y Florence Rice.

Después: «Lo enseñaron a matar» o «Y ellos le dieron un arma», de Franchot Tone y Gladys George.

CONOZCA EL RITMO DE HOLLYWOOD!!
¡¡EN MUSICA!! ¡¡EN ACCION!!
Los últimos éxitos musicales de la capital del cine!! ¡¡Hoy!! Por la estación «CMOX», a la 1.30 p. m. «El Expreso Aéreo de Hollywood» (el programa de radio exclusivo de Max Factor).
¡Escuche! Los diversos aspectos íntimos de Hollywood. Cómo se compone una canción para una película!—La apuesta original de Chester Morris y Robert Young!
¡Ría, baile y cante con Hollywood! ¡Conozca los entretelones de la famosa Meca del Cine! ¡Sintonice!
EL EXPRESO DE LAS SORPRESAS DIRECTO DE HOLLYWOOD!!

Cartel del día

POR LOS TEATROS

NACIONAL: A-6700. A las 6. «Nuestra Natacha». A las 9:30. Triángulo y despedida de Estrellita Castro.

MARTI: M-2724. A las 4:30 y 9. El circo Santos y Artigas.

PRINCIPAL: A-6737. «Control remoto» y «Moreno claro».

POR LOS CINES

ENCANTO: M-6055. A todas horas: «Idilio incógnito» y presentación de Luisita Esteso y orquesta Le Batard.

CAMPOAMOR: A-7054. A todas horas «El gran O-Muller». «Enterrados vivos» y despedida del conjunto hermanos López.

ALKAZAR: A-5869. A todas horas: «Rumbo al infierno» y «Sucedió en Mandalay».

AUDITORIUM: F-4455. «El prisionero de Zenda» y «Clive de la India».

TRIANON: F-2403. «Los grandes de Londres» y «Despierta y vive».

RIVIERA: F-2040. «Campeón de nacimiento» y «No puede durar siempre».

PAYRET: A-7157. «No basta ser madre» y «El rosal bendito».

NEPTUNO: M-1515. «Modas y bellezas de 1938» y «Cántame tus amores».

RADIO CINE: M-1407. «Melodías de Broadway de 1938» y «Número equivocado».

ROXY: FO-3255. «Las perlas de la corona» y «Al servicio de Su Majestad».

RIVOLI: FO-1130. «Cómo se nace y cómo se muere» y revista.

REINA: M-2272. «Las perlas de la corona» y «La gran barrera».

RIALTO: M-1831. «Jalisco nunca pierde» y «El crimen de media noche».

LARA: M-2421. Una mujer sola» y «Vírgenes de Bali».

PRADO: M-2822. «El infierno negro» y «Los pequeños mosqueteros».

VERDUN: A-9206. «Cien hombres y una muchacha» y «Llovida del cielo».

ACTUALIDADES: M-5575. «La avenida de los millones» y «La diablilla».

LIRA: M-4474. «Cómo se nace y cómo se muere».

MAJESTIC: M-4477. «Modas y bellezas de 1938» y «El ídolo del regimiento».

INFANTA: U-3700. «Fugitiva a bordo» y «Alegre y feliz».

CUATRO CAMINOS: M-3676. «Jalisco nunca pierde» y «Una noche interminable».

OLIMPIC: F-6263. «Asesinato sin clave», «La sirena del puerto» y episodio.

VIVES: F-3128. «Besos brujos» y «Nobleza gaucha».

GRIS: F-4292. «La ciudad perdida», «El teniente de navío» y «Los Cuates Castilla».

MODERNO: X-1305. «Modas y bellezas de 1938» y «Amor que nace del odio».

WILSON: U-5863. «Almas rebeldes» y «El gran farsante».

MAXIM: U-7049. «Los pequeños mosqueteros» y «El secuestrador».

INGLATERRA: M-5527. «Almas rebeldes y «El gran farsante».

CUBA: M-9793. «Rosario» y «Silencio sublime».

SALON ROJO: M-4794. «En las garras del vicio» y «Redención».

UNIVERSAL: (Egido y Monte). «La trata de blancas» y «Puerto Arthur».

BELGICA: A-9126. «Entre las redes del crimen» y «La bailarina».

VIOLETA: M-3238. «Corresponsal de guerra» y «Momentos difíciles».

HOY ENCANTO
20th Century Fox presenta
SONJA HENIE
TYRONE POWER
en "IDILIO INCOGNITO"
5½ PRESENTACION 9½
Luisita Esteso
40 50¢

CAMPOAMOR
HOY
¡DESPEDIDA!!
El SHOW de las maravillas
Conjunto Artístico
Hermanos LOPEZ
En la pantalla
"El GRAN O'MALLEY"
y
"ENTERRADOS VIVOS"
40¢ Niños 20 Tert 15 y 20 50¢

RIVIERA HOY
Edward G. ROBINSON
Bette DAVIS
HUMPREY BOGART
y el nuevo galán
WAYNE MORRIS
en la gran producción WARNER
"CAMPEON de NACIMIENTO"
30¢ Niños 20¢ Tert 15¢ 40¢

LUNES ENCANTO RIVIERA KOLOSAL ESTRENO
ERROL FLYNN en "El PERFECTO EJEMPLAR"
Suprema atracción WARNER

LA DAMA DEL ARMIÑO
Un alarde de lujo y buen gusto de la Compañía "DIAZ-COLLADO"
"NACIONAL" MAÑANA

G A C E T I L L A S

AUDITORIUM: «EL PRISIONERO DE ZENDA»

Esta monumental película de los Artistas Unidos, que constituye uno de los grandes triunfos cinematográficos de la temporada, se exhibe hoy por última vez, en este elegante teatro, en sus turnos de 5:15 y 9:45, complaciendo así múltiples peticiones llegadas hasta su Empresa, por distintos conductos.

«El prisionero de Zenda» es el más interesante de los romances del cine moderno. Lujo, esplendor, espectacularidad, emoción y todo lo que encontramos en las buenas películas, eso lo tenemos en alta escala en «El Prisionero de Zenda».

Y de su reparto, sólo se puede decir que es extraordinario: Ronald Colman, Madeleine Carroll, Douglas Fairbanks Jr., C. Aubrey Smith y otras famosas estrellas. Y para las tandas de 4:00 y 8:30: Clive de la India», otro éxito de Ronald Colman ahora con la bellísima Loretta Young.

Precios: Luneta tarde 30 centavos. Noche 40 centavos. Niños 20 centavos. Tertulia 10 centavos.

Mañana: A las 5:15 y 9:45: «Mazurka», la triunfal reaparición cinematográfica de la actriz favorita de todos los pblicos, la siempre bella Pola Negri y a las 4:00 y 8:30 la interesante y sensacional joya «La fórmula secreta» de William (Bill) Boy y la nueva estrella Irene Ware.

Miércoles 8: Gene Raymond y Ann Sothern en la deliciosa super-comedia R. K. O. Radio: El diablo suelto».

El jueves: el formidable super-espectáculo musical «Melodías de Broadway de 1938, con la favorita pareja Robert Taylor y Eleanor Powell, a más de la preciosa chiquilla Judy Garland, Buddy Ebsen, Binnie Barnes, el famoso cantante de Radio Charles Igor Gorin, George Murphy que se destaca como un gran bailarín y otros.

TRIANON: «LOS GRANDES DE LONDRES»

Un gran triunfo de la 20th Century-Fox, el film más grande del año, es la super-producción que presenta el bello y elegante cine «Trianón», con la exhibición en sus tandas predilectas de 5:15 y 9:45, titulada: «Lloyd-s de Londres», (Los grandes de Londres).

Madeleine Carroll y Tyrone Power son los principales intérpretes, secundados por dos grandes actores como Sir Guy Standing y C. Aubrey Smith, con el pequeño Freddie Bartholomew en un papel de estrella de la película que ha sido el acontecimiento artístico del año, bajo la dirección técnica de Henry King, donde admiraréis la espectacular batalla de Trafalgar y dónde el valor histórico que la misma encierra ha requerido copiar de los cuadros de los museos de Londres, escenas para transferirlas a la pantalla con toda exactitud y que requirió dos años en su terminación.

Además figuran en el selecto reparto de esta maravillosa cinta, cincuenta nombres de actores con categoría de estrellas.

A las 4:00 y 8:30 se presenta la magnífica super-producción musical titulada: «Despierta y vive», admirable interpretación de la bellísima Alice Faye, Patsy Kelly, Ned Sparks, y Jack Naley con la conocida y famosa orquesta de Ben Bernie.

Precios: Luneta: tarde 20 centavos. Noche 30 centavos. Tertulia: Mayores 15 centavos. Niños 10 centavos.

Mañana: R. K. O. Radio presenta en este teatro el estreno en Cuba de su soberbia super-comedia, titulada: «El diablo suelto», grandioso triunfo de la sin igual pareja de Ann Sothern y Gene Raymond en una romántica y divertida aventura, donde también actúan Gordon Jones, Frank Jenks, Bradley Page y Richard Lane, bajo la hábil dirección de Ber Oólmes.

PAYRET: MAÑANA: «100 HOMBRES Y UNA MUCHACHA»

Hoy continúa en cartel el éxito más grande de estos últimos tiempos, Ramón Peón, se anota como director el éxito más grande de su vida artística en «No basta ser madre», la super-producción de alegría y lágrimas Una película para todos porque todos deben verla. Dos horas que se pasan riendo y llorando «No basta ser madre», es la creación máxima de Carlos Orenllana como «El Tío Lamparita» y de Sara García como la Seña Bastiana.

También figuran en el reparto Miguel Arenas, Noriega, Paco Martínez y otros 10 días de llenos y debido a eso la empresa ha decidido seguir en cartel con esta maravillosa obra.

Además hoy también figura en el programa «El rosal bendito» por J. M. Martínez Casado y Gloria Morell. Una revista completa este programa.

Los precios son: 20 centavos hasta las 6 y media y 30 centavos después. Niños 15 centavos. Tertulia 10 centavos.

Mañana: «No basta ser madre» éxito grandioso.

Sábado y domingo: «No basta ser madre» y «El niño del cuento».

Miércoles 8: Selecciones Capitolio, presentará «El deber» super-producción de gran argumento que interpretan Félix de Pomés con Carmen Rodríguez.

NEPTUNO: MAÑANA: «100 HOMBRES Y UNA MUCHACHA»

Hoy, presenta por última vez la empresa de este teatro, la más extraordinaria glorificación de la belleza femenina, «Modas y bellezas de 1938» una orgía óptica en tecnicolor, con Warner Baxter, Joan Bennett y Mischa Auer. Completa el programa la dislocante, divertidísima y alegre super-comedia «Cántame tus amores», con Hugh Herbert, James Melton, Patricia Ellis, Zazu Pits y Allen Jenkins; además el Noticiero Fox Movietone.

Los precios: 15 centavos de 2 y media a 6 y media y 20 centavos después. Niños menores de 10 años, a todas horas 10 centavos.

Mañana, el sábado y domingo, la maravillosa Deanna Durbin en la más linda de las películas: «100 hombres y una muchacha», Wallace Ford, Anna Lee y John Mills en el espectacular e intenso drama «O. H. M. S.. Al servicio de su Majestad» y el episodio final, (doce) de «El agente secreto X-9», titulado: «El triunfo de la justicia».

El lunes, un grandioso homenaje. ¿A quién? ¡Prepárese!

El miércoles, Eric Von Stroheim y Edwige Feuillere, en el intenso drama de epionaje «Martha Richard» y Jane Withers en «Vaya un Angel».

RIVOLI: «COMO SE NACE Y COMO SE MUERE»

Programa interesante y a la vez científico es el que exhibe hoy el familiar teatro «Rívoli» de 4ta y 5ta, La Sierra, teléfono FO-1130, comenzando el programa desde las 4 y 30 en función continua. Vea esta grandiosa película científica, rotulada en español, donde se aprecian las grandes operaciones quirúrgicas llevadas a cabo por los grandes maestros españoles. Hijos: Ved como sufren vuestras madres, para daros la vida. A todos interesa ver los sufrimientos de las madres para abrir los ojos a la realidad. Sólo una madre sabe lo que cuesta un hijo. Nadie más puede llegar a comprender los sufrimientos que ella padece para traernos al mundo. No deje de ver esta soberbia película.

Este programa comienza desde las 4 y 30 en función continua.

Precios: 30 centavos a todas horas.

Mañana: Alice Faye en «Vaya un Romeo» y Tyrone Power en «Café Metrópole».

El sábado: «La suerte la perseguía» y Ronald Colman en «El prisionero de Zenda».

El domingo Alice Faye en «Vaya un Romeo», «Camino de Oregón» y «Alegre y feliz».

(VEASE MAS GACETILLAS EN LA PAGINA OCHO)

ROXY: «LAS PERLAS DE LA CORONA»

Nuevamente vuelve hoy a desfilar por la pantalla del «Cinema Roxy», la magnífica super-producción: «Las Perlas de la Corona», que tan extraordinario éxito alcanzó ayer en su estreno, habiendo quedado complacidísimo el numeroso público que llenaba la amplia sala del simpático teatro del Reparto Almendares. «Las Perlas de la Corona», es una película como hasta ahora no se había visto nada semejante, fuera de lo corriente, habiéndose invertido en su producción una verdadera fortuna, hablada en cinco idiomas y con un incalculable valor histórico.

Su trama que es interesantísima de principio a fin, se basa en la historia de siete perlas finas que rodaron por manos célebres en la historia del mundo, apareciendo el más interesante desfile de personajes desde Enrique VIII de Inglaterra, El Papa Clemente VII, Enrique IV, María Estuardo, Isabel de Inglaterra, Napoleón y Josefina, y la Reina Victoria, todo presentado con tanta fidelidad a la historia que resulta una obra estupenda para todas aquellas personas que han leído y conocen la vida de esas grandes figuras de la posteridad. Además de esta gran producción se exhibirá la regia cinta «Al Servicio de su Majestad», de gran argumento, interpretada por John Mills y Anna Lee.

Los precios serán como de costumbre: 15 centavos luneta por la tarde y 20 centavos por la noche. Tertulia familiar y niños 10 centavos.

Mañana habrá una función de beneficio con un programa argentino cien por cien, en que aparece la preciosa cinta « Palermo» y «Melgarejo».

REINA: «LAS PERLAS DE LA CORONA»

Algo fabuloso, casi increíble como todo lo que es cierto pero real y verdadero eso es «Las perlas de la Corona»; la obra que ha requerido más tiempo, más esfuerzo, más conocimientos históricos y más costó.

Cinco idiomas se hablan en el trans curso de toda la película y el espectador viaja por varios continentes. En medio de un lujo verdaderamente extraordinario asistimos a distintas grandes paradas de la historia a través de cuatro siglos.

Sus roles principales están a cargo de los conocidos actores franceses Sacha Guitry y Raimu.

La otra gran producción a estrenarse en el día de hoy será «La gran Barrera» de Pily Palmer.

Un divertido cartón y una interesante revista de asuntos internacionales que nos trae la Paramount Sound News, completa el programa.

Los precios que regirán hoy en este visitado super-cine por las familias de gusto, serán: 15 centavos la luneta hasta las 6 y media y 20 centavos después, la cómoda tertulia familiar 10 centavos.

Mañana: «100 hombres y una muchacha» y «Muerte en el aire».

RIALTO: «JALISCO NUNCA PIERDE»

Muy concurrido ha de verse hoy «Rialto», pues se exhibe la producción musical mexicana, que tanto éxito está obteniendo por su simpático argumento y lindas canciones, y cuyo título es: «Jalisco nunca pierde» magníficamente interpretada por un excelente conjunto de actores entre los que se encuentran Lorenzo Barcelata, «Chaflán», el famoso trio Garnica Asensio y otros que hacen las delicias del público. Con «Jalisco nunca pierde» se exhibe hoy una emotiva producción también en español titulada: «El crimen de media noche» que interpretan con gran acierto Ramón Pereda, Adriana Lamar y Juan Torena. Completando el programa un gracioso cartón en colores y el último Noticiero Metrotone Hearst, con muy interesantes escenas de la actualidad mundial. La función es continua y comienza desde las dos y cuarto de la tarde.

Precios: 15 centavos mayores hasta las 6 y 30 y 20 centavos después. Niños, 10 centavos.

Mañana: Este mismo programa.

El sábado: La más lujosa y espectacular producción del año: «Modas y bellezas de 1938» interpretada por Warner Baxter, Joan Bennet, Helen Vinson y Mischa Auer y más de 100 modelos vivos.

LARA: «UNA MUJER SOLA». 10 CTS.

Dos interesantísimas films forman el colosal programa que anuncia hoy el concurridísimo cine de las familias «Lara,» de Prado y Virtudes, con el teléfono M-2421.

En función continua de 2 de la tarde a 11 y 30 de la noche se pasa por la pantalla revista, comedia, estreno de la preciosa, regia, soberbia super-joya «Una mujer sola» con Ann Steen y estreno de la original, interesante cinta «Vírgenes de Bali» que interpretan bellas mujeres de las Islas Taniti.

Precios: 10 centavos la luneta a todas horas. Entre y salga cuando quiera.

Mañana: «Prometo pagar» con Chester Morris y «Los Jardines de Murcia» (en español.)

El sábado a las 11 y 30 tanda especial con «Cómo se nace y como se muere».

PRADO: «EL INFIERNO NEGRO»

Para hoy tiene «Prado», en su acostumbrada matinée de 2, y tandas de 5, y 8 y 15, un gracioso programa por el precio de siempre 10 centavos exhibiendo en primer lugar a Eylly Mauch uno de los famosos gemelos de «El Príncipe y el Mendigo» en otra divertidísima producción «Los pequeños mosqueteros» y Pal Murí el genial actor de las caracterizaciones perfectas en su obra más completa de tendencia socialista «El infierno negro». Completando el programa una variedad y un gracioso cartón. Mañana una de las películas más humanas y de más altos vuelos sociales que el cine nos ha dado «El secreto del vivir» por el apuesto actor Gary Cooper y la deliciosa joya «Prometo pagar» por Leo Carrillo. El sábado otro formidable espectáculo Warner «El marino romántico» por Dick Powell.

LA DAMA D

Viboreñas

Los Santos de Hoy

Es pródigo el calendario pues señala las festividades de las Santas Bibiana, Adria, Paulina, Martila y Aurelia y las de los Santos Evasio, Silvano y Marcelo.

Es mi primer saludo dedicado a la distinguida dama Aurelia Capablanca viuda de Zamora, dama estimadísima y muy relacionada.

Las señoras María Aurelia García de Zúñiga, Aurelia Rodríguez de Martos.

Una figulina tan bella como la señorita «Lilí» Carbonell Calzada.

De ser los días de la distinguida y muy culta señorita La Villa y Robaina, le dedico mi más expresido saludo.

También a las señoritas Elisa Torres, Elisa Sánchez Plana y Elisa Reyes Carrillo.

Como Santa Paulina tiene otras dos fechas, no deseo hacer una inexacta felicitación.

Presente tengo a la linda viboreña María Méndez y Acosta, que hoy celebra sus días y cumpleaños.

Y un saludo dedico al respetable migo y convecino Don Marcelo Ortega Ríos.

La gran verbena del Club San Carlos

Otras incontables invitaciones familiares fueron extendidas ayer, viéndose la mayor animación en la Secretaría, hasta después de las doce de la noche.

Por última vez dejo advertido que sólo hasta mañana viernes, de ocho a diez de la noche serán concedidas, con arreglo a los acuerdos tomados y requisitos exigidos.

También han sido adquiridos muchos tickets al precio de ochenta centavos, para los caballeros, sin una sola invitación personal, a excepción de la prensa.

La Directiva del querido amigo Célido Cartas tendrá mañana viernes su último cambio de impresiones y serán tomados los acuerdos finales referentes a la organización, dirección y vigilancia en los distintos lugares en que numerosas parejas disfrutarán de la más deliciosa fiesta «carlista».

Srta. Elisa Araujo Criado

Linda amiguita, trigueñita de muy delicada belleza, hoy celebra sus días.

Yo muy presente la tengo, y hasta su hogar en el que es la adorada princesita, le hago llegar mis expresivos votos por su felicidad.

Para una boda

En mi poder esta invitación:

«Julia María Pérez Vda. de Díaz y Rosa Marrero Vda. de Fernández tiene el gusto de invitar a usted al matrimonio de sus hijos Evelia y Octavio, que se efectuará en la iglesia de Ntra. Sra. del Carmen, el sábado 4 de diciembre de 1937, Habana.

A las nueve y media de la noche».

Muy agradecido a esta cortesía, y anticipadamente felicito a tan bella novia y al afortunado joven Octavio, que en el Departamento de Anuncios de este DIARIO desempeña un puesto de confianza, por su probidad e inteligencia.

La fiesta de los Corredores de Aduanas

El querido compañero Guillermo Parapar, al que ha sido confiada la propaganda de la que se celebrará el sábado día once en el elegante local de los Corredores de Aduanas, Club presidido por el estimado amigo y convecino Virgilio Suárez, está desplegando sus mayores actividades y entusiasmo, pidiéndome, y lo complazco muy gustoso, advierta a las familias residentes aquí dirijan sus solicitudes a la Secretaría, Malecón y Lealtad, para que cuanto antes tengan en su poder las invitaciones.

Ya han sido contratados los hermanos Le Batard, «Cheo» Belén Puig, la Sonora Matancera y el Trío García, a cuyo cargo está el extenso programa bailable.

Reverendo Padre Claudio Fuentes

Mañana celebra sus días tan respetable amigo, muy querido Director de los RR. PP. Pasionistas, y objeto será de incontables demostraciones del más alto aprecio por parte de nuestras familias, Congregaciones y sus muchos amigos.

A todos recibirá el querido Padre Claudio, que por sus virtudes y bondadoso carácter ha sabido captarse los afectos de la sociedad viboreña.

Yo anticipada y expresivamente lo saludo, y le deseo la más larga y plácida vida, para que por incontables años continúe ejerciendo su sagrado ministerio entre nosotros.

Club Deportivo Montejo

Un recibo bailable se celebra esta noche en este Club, desde las nueve hasta después de las doce, amenizado por la afamada orquesta de los «Melodiosos Muchachos» del cumplido amigo José Antonio Quintana.

Gracias al atento amigo, Presidente Evaristo Díaz Lalanne, por su invitación.

Los fiñes viboreños

Reina la mayor alegría entre nuestro simpático y bullanguero mundo infantil, con motivo de la matinée que celebran esta tarde los populares empresarios y queridos amigos Pablo Santos y Jesús Artigas, excompañero en «La Discusión» el bueno de Jesús.

Los mejores números les serán ofrecidos a los fiñes, sin que falte la famosa foca Buddy, que habla, canta y toca un instrumento musical.

Por nuestra Iglesia de la Santa Cruz

Continúan las obras de construcción de nuestra futura Catedral, en Buenaventura y Vista Alegre, debido al tesón de los Padres Pasionistas, empeñados en su piadosa obra que legarán a las generaciones venideras, como la más hermosa.

Hoy me permito exponer lo siguiente:

Después de dársele salida a la calzada 10 de octubre a la calle Vista Alegre en la que hará esquina la Iglesia de la Santa Cruz, ha quedado a su frente un terreno en el que puede hacerse un coquetón parquecito, que le daría más suntuosidad y la separaría más de las fachadas de esa vía.

Con motivo de las próximas fiestas pascuales, ¿no podrán las almas piadosas, nuestras familias genuinamente cristianas, adquirir dicho terreno y donarlo a los Padres Pasionistas, y después de donado interesar de Obras Públicas la construcción de dicho parquecito?

El valor de esos terrenos no es mucho, y las obras del parquecito serían una insignificancia.

Sería el regalo de Pascuas a los Pasionistas, regalo que en tanto nos favorecería, pues daría el más bello aspecto a ese lugar, a pocos metros de la Calzada.

Queda mi idea expuesta, con el entusiasmo que desde un principio me ha inspirado la construcción de la Iglesia de la Santa Cruz, nuestra futura Catedral.

Urbano del Castillo.

AMENAZAS

Josefina Valdés González, de Colón sin número, en Artemisa, denunció en la Cuarta Estación, que cuando estaba de visita en la casa Manrique 123, se presentó Manuel Valdés Yeras, de Reina 20 y la amenazó si no continuaba las relaciones que sostenían.

MEDIAS CHIFFON A 45 cts. 55 cts. 65 cts.

MEDIAS CHIFFON MARCA EPOCA GARANTIZADAS A 75 cts. 85 cts. 95 cts. $1.00

MEDIAS DE GASA TRANSPARENTE, DE TEJIDO FINO A $1.25

MEDIAS SEMIDOBLES A 75 cts. 95 cts.

"la época"

NEPTUNO Y SAN NICOLAS

abrigos
Los mejores Precios
La Nueva
Galiano 67

Haga un ensayo con LA LECHE INNOXA y se convencerá que es lo mejor que se ha creado para la toilette de la epidermis.

LOS POLVOS INNOXA son suaves, adherentes y de una delicada fragancia.

Vienen en tres colores
Blanco - Rachel - Natural

AGENTES EXCLUSIVOS
J. PAULY SES FILS & Cie. Ltd.
APARTADO 2143
HABANA

ARRESTAN A 15 NAZIS POR CREERLOS AUTORES DE LA MUERTE DEL JEFE TRAIDOR

OVERWARTH, Austria, diciembre 1. (AP).— La policía ha arrestado a quince nazis en el pueblo de Nestitt por sospechas que algunos de ellos o todos hayan participado en la muerte del campesino Johann Weichselberger, de 28 años de edad, cuyo cadáver fué encontrado en un bosque cercano, acribillado a balazos.

La policía supone que se trata de un crimen político a causa de que Weichselberger recientemente abandonó al partido nazie del cual había sido jefe en este distrito por espacio de varios años.

SUS MEJORES AMIGAS LA ABANDONARÁN!

Huirán de un ser tan irritable como usted. No espere más. Tome la Fandorine. Es un regulador de la sangre y de los nervios que detendrá y hará desaparecer todos los desórdenes que la hacen sufrir, devolviéndole la felicidad.

La Fandorine, que regulariza los períodos, es indispensable a la mujer para conservarle su felicidad y buen humor.

FANDORINE

equilibra la salud de la mujer

Establecimientos CHATELAIN, 2, rue de Valenciennes, París.

CRONICA HABANERA

LA GRAN BODA DE ANOCHE

ANA MARIA RECIO.— Con una gran boda, por su esplendor, por su lucimiento y brillantez, quedó iniciado anoche el capítulo nupcial del mes de Diciembre.

Boda de la señorita Ana María Recio y Cagigal con el doctor Mario Orbiz Reyes verificada a las nueve y media ante el altar mayor de la Iglesia de Nuestra Señora de Monserrate.

Muy bonita y muy graciosa la novia, una figurita adorable, hija del prestigioso doctor Alberto Recio y de su distinguida esposa María Teresa Cagigal.

Cuanto a su elegido trátase de un joven meritísimo, graduado de médico en la Sorbona de París.

Tan magníficos esponsales fueron presenciados por una extraordinaria concurrencia representativa de la sociedad habanera que invadió por completo las amplias naves del templo.

Lucía aquel templo de la Calzada de Galiano, uno de esos maravillosos adornos florales que han dado fama al gran jardín «El Clavel» y a sus afortunados propietarios los hermanos Armand, consagrándolos como maestros insuperables en ese arte difícil que ellos dominan y en el que se han hecho inimitables y únicos.

Por su exquisitez, por los mil y un detalles de inédita originalidad de que estaba lleno, por su belleza y su magnificencia, llamó la atención aquel trabajo floral en el que hicieron derroches de arte y de buen gusto los hermanos Armand.

Para llevarlo a cabo emplearon los Armand una cantidad considerable de pompones y crisantemos blancos cultivados en los inmensos y bien cuidados campos de «El Clavel».

Se multiplicaban en el altar formando cobre el restabio como un tapiz de pétalos cuya blancura resaltaba sobre el fondo verde que le formaban las palmas arecas.

La senda nupcial la trazaban lindos canteros florecidos que de trecho en trecho, formaban óvalos de cuyo centro nacían lindos arbolitos de mirto cuajados de pompones.

Las arecas, las incomparables palmas gigantes de «El Clavel» completaban el efecto de aquel regio adorno que constituyó un nuevo y magnífico triunfo para los artistas del famoso jardín nacional.

A los acordes de la Marcha Nupcial hizo su entrada la novia.

Iba preciosa con su toilette, rica y suntuosa, inspirada en un modelo que hizo la casa Molyneux especialmente para la Condesa de Villerneuvé que contrajo matrimonio recientemente en París.

Tan bello modelo era de estilo, en crepé satín, con finísimos encajes de Chantilly de la familia Terry.

Llevaba sosteniendo el velo una linda tiara, modelo de «Eva», a base de perlas y espigas de oro.

Se completaba su «toilette» con el ramo de mano, bellísima creación de los Armand especialmente diseñada por aquellos artistas del gran jardín de las novias para la gentil Ana María.

Era un ramo Colonial, tejido todo con jazmines de Persia, con rico porta-bouquet de encaje de plata, regalo de su predilecta amiga, la encantadora y distinguida señorita Ada Armand.

Acompañando a la novia en su camino hasta el altar iba una corte de honor presidida por la lindísima señorita Beba García Capote como «maiden of honor» que lucía el mismo modelo Molyneux de la novia interpretado en satín amarillo y un precioso ramo de pompones avalorado con la firma de los Armand.

La seguían cinco parejitas de muchachas y jóvenes.

Ada Armand y Alberto Recio
Josefina Recio y Freddy Cagigal
Conchita Recio y Héctor Recio
Bebita Giraud y Reinaldo Recio
Elena Alvaré y Miguel Suárez

Las damas lucían muy elegantes con sus trajes en tono verde y preciosos ramos de incomparable belleza confeccionados en «El Clavel» de estilo «colonial» tejido con flores rosadas y soporte-bouquets del mismo tono.

Cerrando la corte iba una linda niña: Adelaida Goicoechea, vestida graciosamente en tono rosa, con un cestico de pétalos adornado también en «El Clavel».

Bajo la dirección de nuestra gran arpista Margarita Montero de Inclán tocó durante la ceremonia un conjunto de música y voces (arpa, (arpa, violín, cello y órgano), formado por Margarita Molino, Margarita Montero, Dolores Van-der-Gucht, Carlos Agostini y Mario Mauri, ejecutándose el siguiente escogido programa.

Marcha Nupcial (Mendelsohnn). Ave María (Gounod). El Cisne (Saint Saens) Serenata)Schubert) Marcha Nupcial (Wagner).

La madre del novio, la distinguida señora Elisa Reyes de Orbiz, fué la madrina de la ceremonia, y padrino el cumplido caballero doctor Alberto Recio, padre de la novia.

Testigos por ella:

Los doctores Rafael Menocal, Miguel Souquet, Sergio García Marruz, Mario Recio y Federico Cagigal.

Por el novio:

Los doctores Ricardo Núñez Portuondo, José Lastra, Felipe Silva, Carlos Hernández y Rafael de Zéndegui.

La boda civil se verificó en la misma iglesia, después de la ceremonia religiosa, ante el conocido notario de esta capital, doctor Juan Arellano.

Dieron fe del acto en calidad de testigos, por la novia, los doctores Guillermo Vautrin, Tomás Terry y Ernesto Marty y el ingeniero Raúl Kohly.

Y por el novio, los doctores Roberto Pedroso, Eduardo Rivero y Mario Robau y el señor Enrique Llaca.

Una luna de miel interminable deseamos a la enamorada parejita.

LA BODA KOHLY-RODRIGUEZ.—Entre las bodas más distinguidas de diciembre figura la de la señorita Fita Kohly y Maragliano, tan bonita y tan graciosa, con el querido amigo doctor Juan Luis Rodríguez, joven y prestigioso abogado y notario que funge de Director de la Oficina Interamericana de Marcas.

Esta ceremonia, como hemos dicho anteriormente, se celebrará el lunes próximo a las nueve y media de la noche en la capilla de la Santa Cruz calle tercera esquina a diez, Reparto Ampliación de Almendares, y por el reciente luto de la novia revestirá caracteres de completa intimidad, con exclusión de invitaciones.

Han sido designados padrinos el señor Francisco Franchi Alfaro, tío de la novia y la señora Alicia López Bisbal de Rodríguez, madre del novio.

El Honorable señor Presidente de la República coronel Federico Laredo Bru, firmará el acta matrimonial como testigo del novio en unión del coronel Carlos Mendieta, ex-Presidente de la República, de los doctores Antonio L. Valverde y Gustavo Pino y de los señores Luis A. Kohly Maragliano, Alberto Carricarte Jr. Ricardo Rodríguez Olivares y José L. Rodríguez Olivares..

Por la novia lo harán, a su vez, los señores Miguel Kohly, Guillermo Kohly, Carlos Rodríguez López, Representante a la Cámara, Carlos López Bisbal, Octavio Montoro y Gabriel Casuso.

El adorno de la iglesia, sencillo y elegante, así como el bouquet nupcial han sido encomendados al buen gusto de la «Casa Trias» el acreditado jardín del Vedado.

La boda civil será el mismo lunes, a las doce del día, en la residencia de la novia actuando como notario el doctor Rafael Gaytán y Cancio Bello.

Serán testigos de este acto por el novio, los señores Antonio Ruiz Olivares, Guillermo Alvarez López, Ignacio Almagro y Carrillo, y los doctores Oscar Romero Jordán, Miguel Antonio Riva, Guido Colli, Julio G. Fernández Rojas y Armando Alvarez Pedroso.

Y por la novia, los doctores Alberto de Carricarte, Gustavo Giquel, Miguel Angel Párraga y Gustavo Adolfo Tomeu, el ingeniero Eugenio Raynehi y los señores Agustín Goytizolo, Sammy Tolón, y Emilio López Alvarez.

AUDITORIUM. — En el hermoso «Auditorium» de la Calzada del Vedado se anuncian para hoy jueves las últimas exhibiciones de la monumental cinta «El Prisionero de Zenda.»

Muy concurrido se verá con tal motivo el «Auditorium».

Lo auguramos.

(Continúa en la página NUEVE)

Puede decirse que...

LA GRAN VENTA DE DICIEMBRE

anticipa este año la tradicional visita anual de Santa Claus... Estamos dispuestos a que en esta señalada ocasión, nuestra clientela disfrute de beneficios que hagan de nuestras ventas, verdaderos regalos de Navidad.

ABRIGOS de paño, para señoras Una maravillosa colección de bellos modelos a 3.50, 5.00, 6.00.

FRAZADAS. Colección variada en diseños, calidades y colores, a los precios más reducidos del mercado

CARTERAS. En gamuza, charol, calí, seda, piel sintética, etc Lo más nuevo a precios excepcionales.

SWEATERS para damas, caballeros y niños Positivamente la colección más completa, bella y barata.

APROVECHE ANTES DE QUE LLEGUEN LOS DIAS DE AGLOMERACION, PARA PROVEERSE DE CUANTO USTED NECESITE PARA LA TEMPORADA ••• Y PARA LOS DIAS DE NAVIDAD •••

LOS PRECIOS FIJOS
REINA AGUILA ESTRELLA

Por qué este purgo-laxante es bueno para usted

No tiene la acción irritante de purgantes drásticos ni es flojo como laxantes que cumplen su misión a medias. Las Píldoras de Brandreth ayudan la secreción normal de bilis, que es el estimulante natural del intestino. Así, los residuos estancados se eliminan bien sin violentar el organismo—y uno se siente vigoroso y bien dispuesto! Evite falsas economías a costa de su salud. Asegúrese que está usted tomando un remedio adecuado que produzca los efectos necesarios. Para toda forma de sequedad de vientre o estreñimiento ponga a prueba las

Píldoras de BRANDRETH

Estimulan la acción natural del intestino

Restaurant-Bar EL JARDIN

LINEA Y C. (VEDADO) — TELEFONO F-6070

TABLE D'HOTE PARA HOY, JUEVES
COMIDA ESPECIAL POR $0.75

COCKTAIL DE FRUTAS
TRONCHOS DE PARGO ALMENDRESIS
ARROZ CON POLLO
ENSALADA ESTACION
FLAN DE LECHE
PAN, MANTEQUILLA Y CAFE

Recibimos órdenes para Bodas, Bautizos y Banquetes
COMIDAS A LA ORDEN

QUINCE TRIPULANTES DEL «RELIANCE» HUNDIDO CERCA DE COSTA RICA, SALVADOS

CRISTOBAL, Zona del Canal de Panamá, diciembre 1. AP.—Quince hombres fueron salvados por la moto-nave «White Star» cuando un barco pesquero se hundió esta noche frente a la costa de Costa Rica, según informa un mensaje del «White Star».

El barco pesquero «Reliance», propiedad de una compañía conservera de California, se hundió poco antes de la media noche a la entrada de la bahía de Nicoya, como resultado de una vía de agua. Los botes salvavidas fueron recogidos algunos minutos después.

El «Reliance» salió de Balboa el veinte de noviembre después de grandes reparaciones que se le hicieron, y se dirigía a San Pedro, California.

Tenga un cutis limpio

SU ROSTRO PUEDE TRAERLE DINERO

Ese cutis barroso, irritado puede estar causándole mayores daños que el sufrimiento y desconcierto que Vd. siente—probablemente esa condición de su cutis está privando a Vd. de una colocación más remunerativa.

Halle el origen del mal, y aun cuando le haga tratamiento interno, lávese la cara diariamente con Jabón Resinol. Entonces aplíquese Ungüento Resinol generosamente en los lugares barrosos. Este simple tratamiento alivia la dolencia y acelera la curación de esas desfiguraciones repugnantes. Empiece hoy mismo.

Resinol

LA CASA SEGAL, Muralla 42

LIQUIDA

Obligados a dejar el local por fabricación, tenemos sólo el mes de Diciembre, para liquidar todas nuestras existencias. Realizamos sedas de invierno de última novedad para trajes de noche y de sport; sedas estampadas, tafetanes, moarés, satines, encajes, tules, jersey de última novedad, terciopelos, paños, etc. medias finas, toallas Cannon, warandol de hilo Belga, damascos y cretonas. Aprovechen esta magnífica oportunidad para adquirir las mercancías a precios tan sumamente bajos como jamás se han visto en la Habana.

SEDAS desde 20 cts., la vara

¿Con frecuencia Calmantes?

Entonces QUADRONAL es lo indicado. Una pastilla quita inmediatamente todo DOLOR, especialmente dolor de cabeza, jaqueca, dolor de muelas, oído y de la garganta; dolores reumáticos y neurálgicos. Las Damas prefieren el QUADRONAL en sus días críticos de malestar y dolor.

QUADRONAL es un producto superior alemán, del todo inofensivo, puro y noble. Su médico lo conoce y su boticario lo tiene, en frascos de 10 y de 20 tabletas, también en sobrecitos con una tableta. Rechace los sustitutos.

EN CASO DE INSOMNIO TOME QUADRO-NOX

QUEBRACHOL

Cura el catarro. Oxigena la sangre por su acción estimulante de los pulmones.

No irrita. Veinte años de éxitos. Pídalo en Farmacias.

M.E.C.D. 2016

MAGAZINE HUMORISTICO de NAVIDAD

del DIARIO DE LA MARINA

CON LA COLABORACION DE LOS MAS CONOCIDOS HUMORISTAS Y CARICATURISTAS CUBANOS

Castor Vispo, Miguel de Marcos, Rodolfo Arango, Llillo Jiménez, Carlos Robreño, Eladio Secades, Roseñada, Massaguer, García Cabrera, Aguilar Silvio y Vergara

Será distribuído gratis por el DIARIO DE LA MARINA con su edición del 22 de diciembre de 1937.

SOCIEDADES ESPAÑOLAS

EL MAS BELLO POEMA DE AMOR A GALICIA Y SUS HIJOS FUE ESCRITO POR EL GRUPO DE HOMBRES SENCILLOS Y BONDADOSOS QUE FUNDO EL CENTRO, DICE JESUS PEYNO

El departamento de publicidad del Centro Gallego, al frente del cual se halla don Jesús Peynó, atento siempre a rememorar efemérides y tradiciones de la gran sociedad galaica, dedica en las siguientes breves líneas un recuerdo emocionado a sus fundadores.

«Hace cincuenta y ocho años por este tiempo, unos cuantos hombres, modestos y altruístas, no contaminados por las ambiciones y el materialismo de la hora presente, entregábanse, plenos de entusiasmo, a la ingrata y ardua tarea de aunar voluntades y sumar adeptos a la generosa idea que el 23 de noviembre de 1879, reunidos en el Teatro Tacón, habían plasmado en una sociedad que bautizaron con el nombre de «Centro Gallego de la Habana».

Grandes, y a veces insuperables, fueron los obstáculos que aquellos venerables patricios encontraron en su camino para llevar a la naciente sociedad a hombres de las más encontradas opiniones; pero todo lo allanaron con su voluntad firmísima y una tolerancia completa y perfecta ,a cuya sabia política se debió el triunfo de sus nobles propósitos. Había que redimir a los pobres inmigrantes de la ignorancia y de la miseria moral en que llegaban para hacer una colonia digna y respetada que antes no lo era, y todos los sacrificios fueron pocos para lograrlo.

«Este fué el pensamiento capital de aquellos hombres que, sin poseer ellos mismos una cultura elevada, sabían sin embargo que sólo por la instrucción conseguirían los inmigrantes desempeñar puestos decorosos en el comercio y en la industria que hasta entonces les estaban vedados. Instrucción y recreo fueron, pues, los dos postulados que alumbraron el nacimiento del Centro Gallego hasta 1885 que afrontó también la asistencia sanitaria, inicio y afirmación de su actual poderío.

¡Qué ajenos estaban aquellos hombres de vislumbrar la fuerza creada de su obra! Al inaugurarla, desbordante de entusiasmo, el 11 de enero de 1880, escribieron el más bello poema de amor a su tierra y a sus hijos emigrados. Nunca serán bastante loados por los que hoy nos enorgullecemos con el inapreciable tesoro que nos han legado.»

SIN HACER RECOMENDACIONES DIRECTAS, EL PARTIDO «RENOVACION» DE «HIJAS DE GALICIA» ENCARECE DE LAS ASOCIADAS CONCURRAN A LA SESION PRO-PLAYA

Teniendo en cuenta que la idea pro balneario social es el tema de actualidad «Hijas de Galicia», el presidente del vigoroso partido «Renovación», se dirige la masa social en la siguiente forma:

«En Junta General ordinaria celebrada, por esta sociedad en el mes de agosto próximo pasado, se acordó, por mayoría absoluta de votos, estimar de conveniencia social la adquisición de una playa, facultando a la Junta Directiva para realizar un estudio de las distintas proposiciones y presentar la que estimara más aceptable, en una Junta General extraordinaria.

La Junta Directiva, en cumplimiento de este acuerdo de la General conoció de distints proposiciones y acordó someter a la consideración de las asociadas la que estimó más ventajosa. Es por este motivo que ha sido convocada la Junta General extraordinaria del domingo día 5 del corriente, a las tres de la tarde, en el Centro Gallego.

El partido «Renovación de Hijas de Galicia», por tratarse de un asunto de tan gran trascendencia, se abstiene de hacer recomendaciones, dejando a sus afiliadas y simpatizadares en completa libertad de acción; pero, eso sí, ruega a todas las asociadas y socios protectores que concurran a esta Junta General extraordinaria para que, una vez discutida esta proposición debidamente, se acuerde lo que más convenga para la sociedad.

Son, pues, las asociadas, las que van a decidir si «Hijas de Galicia» debe o no adquirir playa.

Nosotros nos complacemos en manifestar que las posbilidades económicas de nuestra institución son admirables y permiten abordar de inmediato grandes proyectos.

Esperamos, pues, concurran a esta Junta General, cumpliendo con su deber como buenas asocidas.

«Renovación de Hijas de Galicia»,
Juan Jartin Cuesta,
Presidente.»

DESPUES DE SUFRIR DOS OPERACIONES, UNA ASOCIADA DEL CENTRO DE DEPENDIENTES HABLA DEL SANATORIO

Don Avelino González ha recibido una carta que prueba el buen fruto de sus desvelos por el sanatorio de la Asociación de Dependientes. Es de una asociada que sufrió seguidamente dos operaciones de importancia. Una en el riñón y otra en el hígado. Véase cómo se expresa de la Quinta de Dependientes la asociada Sofía Alvarez Morgado:

«Sr. Avelino González, Presidente de la Asociación de Dependientes del Comercio, Prado y Trocadero. Habana.

Muy señor mío:

Es ahora, abandonado, ya de «alta», el gran Sanatorio «La Purísima Concepción» de la Asociación de Dependientes, cuando resulta oportuno hacer público este testimonio de gratitud por el celo y las atenciones proverbiales del cuerpo facultativo y empleados de la casa de salud «La Purísima Concepdientesción».

Ingresada en la quinta el día 10 de agosto del presente año, fuí sometida a un reconocimiento, siéndome diagnosticado cálculo en el riñón izquierdo y cálculos en la vesícula. Después de sometida a un breve tratamiento, fuí sometida a una delicada operación del riñón. Se me extirpó el cálculo, que resultó de un tamaño enorme. Ya repuesta de la primera intervención fuí operada nuevamente de una Colecistectomía. La vesícula estaba llena de pus y cálculos. No obstante estas dos intervenciones en ambas tuve un buen post-operatorio, habiendo sido dada de alta completamente curada el día 14 de noviembre. Es también de justicia citar aquí las abnegadas y amables enfermeras y el personal de los pabellones en general. Quiero hacer también constar, señor Presidente, que hoy me enorgullece ser asociada de nuestra gran querida Asociación de Dependientes del Comercio de La Habana.

De Vd. muy agradecida, quedo siempre a la disposición de ayudar a la Asociación, su affma., y s. s. (Fdo). Sofía Alvarez Morgado.»

HAVANA CASINO, ROMEU Y UN SEPTETO EL DIA 4 EN EL «DEPORTIVO ASTURIAS»

Fantástico será, sin duda alguna el homenaje que se le tributará el próximo día 4 en todos los salones del «Club Deportivo Asturias» a la gran orquesta «Havana Casino», después de los grandes triunfos obtenidos en Buenos Aires.

El palacete de Estrella y Subirana lucirá en esa noche una gran iluminación y bello decorado, donde las orquestas Havana Casino, Antonio Ma. Romeu y Septeto Nacional harán las delicias de los amantes de buena música.

El lugar de cita para el próximo día 4 es el «Deportivo Asturias». No falte a este monumental acto en honor de los muchachos del «Havana Casino».

Los caballeros abonarán sesenta centavos y las damitas pueden solicitar su invitación en la secretaría del club, situada en Estrella y Subirana.

PASADO MAÑANA, LA REGIA VERBENA--BENEFICIO EN LA INSTITUCION CANARIA

Dos días sólo faltan para el tan esperado sábado 4 de diciembre, en que celebrarán los empleados de la Secretaría General de la Asociación Canaria, a su beneficio, la verbena «Esta noche es nuestra». Toda La Habana conoce de ese importante festival, e infinidad de familias se dan cita para esa noche en los amplios salones y espléndida terraza de esa prestigiosa sociedad, en cuyo local social todas las fiestas resultan amenas.

Cinco orquestas amenizarán esa fiesta en la que además se obsequiará a las damas con exquisitos perfumes de una muy conocida casa comercial de la Habana, cuyos perfumes a toda mujer gusta llevar en su cartera.

Auguramos un éxito completo a los organizadores de tan magno festival.

SOBERBIA MATINEE EL DIA 5 EN «CURROS ENRIQUEZ»

El domingo próximo, día 5, tendrá efecto en los salones de la sociedad «Curros Enríquez, Santos Suárez y Dolores, una soberbia matinée bailable organizada por los muchachos del Club Hispano Habanero.

Será amenizada por tres magníficos conjuntos musicales: Belisario López y su orquesta, el septeto Gloria Matancera, de Valentín Cané.

También actuarán en un show original, a las cuatro de la tarde, el notable chansonier argentino Jorge Escudero y sus guitarristas.

Estas matinées bailables que venían celebrándose en los salones del Centro Castellano tendrán efecto, en lo sucesivo, en los salones de «Curros Enríquez», la simpática sociedad de Santos Suárez.

En esta primera fiesta los caballeros pagarán solamente el servicio de guardarropía, siendo gratis la entrada para las damas y damitas.

Dr. OVIDIO MIRANDA
Cirujano-Dentista de "Hijas de Galicia"
Consultas de 8 A. M. a 10 P. M.
Luz No. 67, esquina a Villegas. Teléfono M-9252.

ACTOS PARA HOY

ASOCIACION DE REPRESENTANTES DEL COMERCIO: Junta importante de la Sección de Propaganda a las nueve de la noche en Reina número 3, altos.

ASOCIACION CANARIA: Brillante recibo bailable desde las nueve de la noche en sus amplios salones de Prado y Neptuno, amenizado por Belisario López, y los septetos Gloria Matancera y Lira Matancera.

FIESTAS PROXIMAS

SALONES DEL CENTRO CASTELLANO: Hermosa matinée bailable el domingo, de una a siete p. m., amenizada por la orquesta de Raúl Valdespí, Jóvenes del Cayo y Segundo Bolero.

CLUB DEPORTIVO HISPANO-AMERICA y SOCIEDAD DE EMPLEADOS DE LA TROPICAL: Gran velada homenaje al conocido actor Ernesto Arnal el sábado por la noche en los salones de la «Artística Gallega».

SOCIEDAD JOVELLANOS: Matinée bailable de carácter social el domingo en sus salones de Amistad 154, altos, amenizada por la orquesta «Happy Happy», de Ulacia.

CLUB DEPORTIVO ASTURIAS: Brillante verbena el sábado en sus terrenos de Estrella y Subirana, amenizada por Antonio María Romeu, Havana Casino y Septeto Nacional.

ASOCIACION CANARIA: Gran fiesta bailable el sábado por la noche en sus salones y roof garden, amenizada por la orquesta de Antonio María Cruz, el jazz band «Happy Happy» de Ulacia y el septeto Lira Matancera.

SALONES DEL CENTRO MONTAÑES: Magnífica verbena el sábado, amenizada por dos orquestas y un quinteto.

HIJOS DEL AYUNTAMIENTO DE POL Y SU COMARCA: Soberbia matinée el domingo en la espléndida terraza del Deportivo Carmelo, situada en Línea y 18, Vedado, amenizada por Antonio María Romeu, Gloria Matancera y Quinteto de Tomé.

LICEO DE MEDINA: Gran fiesta bailable el domingo por la noche en sus amplios salones de la calle 22 esquina a D, Vedado, amenizada por la gran orquesta de Emilio Parada.

JARDINES DE LA CERVECERIA POLAR: Formidable verbena el sábado, día 4, desde las nueve de la noche hasta las cuatro de la mañana, amenizada por Raúl Valdespí, Laferté, Gloria Matancera, Sinsonte de Oro y Obá-Lube.»

HIJOS DEL AYUNTAMIENTO DE CAPELA: Banquete de confraternidad social el domingo, a la 1 de la tarde, en el café «Cerro Moderno».

«CLUB HISPANO-HABANERO»: Brillante matinée bailable el domingo de 2 a 7, en los salones de «Curros Enríquez», situados en Santos Suárez y Dolores, Jesús del Monte, amenizada por Belisario López, Sonora Matancera y Gloria Matancera.

CANDIDATURA VALIOSA DEL «CENTRO DE VENDEDORES»

El próximo día 5 se celebrará en el «Centro de Vendedores Comerciales» junta general de elecciones, para renovar íntegramente la Junta de Gobierno.

He aquí la candidatura oficial que se nos envía:

Presidente: Cándido Tagle Fernández; Vicepresidente: Marcial Tenreiro; Secretario: Eloy Valverde Freire; Vicesecretario: Rafael Molina; Tesorero: Feliciano Cuervo Fernández; Vicetesorero: José Castro.

Vocales: Manuel Romero Ruiz, Antonio Oriol, Luis Cea Prieto, Alejandro Lorenzo, Víctor Enrique García, Manuel Geijo, Enrique Villamisar, Luis Baduell, José M. Yáñez, Francisco del Campo, Francisco Torres Linares, José M. Villar, Ricardo Fernández Vega, Armando Suárez, Manuel Gómez Quevedo y Francisco Puig.

Vocales Suplentes: Roberto Palma, José F. Mora, Vicente Quiza, Armando Rodríguez, Ceferino López Pérez, Rafael Hernández, Segundo Rego y Juan Riva.

REANUDAN LAS MATINEES EN EL CTRO. CASTELLANO

Un grupo de jóvenes entusiastas se propone celebrar durante el presente invierno animadas matinées bailables en los salones del «Centro Castellano», situado en Dragones y Egido. El próximo domingo se celebrará la primera, que será amenizada por la orquesta de Raúl Valdespí y los septetos Jóvenes del Cayo y Segundo Bolero, que dirige Juan Llorente.

Las damas concurrentes—que, dicho sea de paso, no necesitan invitación—serán obsequiadas con finos objetos. Los caballeros pagarán por la entrada solamente veinte centavos.

A bailar, pues, el domingo por la tarde en los amplios salones del «Centro Castellano».

BAILE EL DOMINGO, 5, EN EL «CLUB APOLO»

Los muchachos del Club Apolo celebrarán un gran baile el próximo domingo, día 5, en su local de Prado 123, altos, entre Monte y Dragones.

Es su baile dominical de costumbre y será amenizado por la orquesta de «Mojica», y los septetos Sonora Matancera y Lira Matancera.

Comenzará a las nueve de la noche y los caballeros abonarán solamente veinte centavos por servicio de guardarropía.

Las damitas tendrán entrada gratis y serán obsequiadas por Mojica.

EL DEPORTIVO HISPANO Y OTRA ENTIDAD CELEBRARAN EL SABADO MAGNA VELADA

El prestigioso club «Deportivo Hispano-América», conjuntamente con la sociedad de empleados de la cervecería «La Tropical» celebrará el próximo sábado a las nueve de la noche y en los salones de la «Agrupación Artística Gallega», una hermosa velada teatral en honor del señor Ernesto Arnal, primer actor y director del Cuadro de Declamación de ambas instituciones.

He aquí el hermoso programa confeccionado al efecto.

Primera Parte

Se pondrá en escena la bellísima comedia en tres actos, del ilustre autor argentino Alberto Novión, que lleva por título: «En un burro tres baturros», bajo el siguiente reparto:

Pilara, Carmen Vidaurreta.
Doña Manuela, Emilia Duimovich.
Doña Antonia, Coralia Toledo.
Laura, Emilita T. Duimovich.
Santiago, Ernesto Arnal.
Alfredo, Florentino Cobián.
Isidro, doctor, Félix Suárez.
Ramón, Angel Iglesias.
Chacho, Francisco Romillo.

Segunda parte

Subirá a escena el arreglo escénico en un acto, de la obra en dos, de los eminentes autores Ramos Carrión y Vital Aza, «El oso muerto». Reparto:

Doña Dolores, Valentina Romero.
Magdalena, Eulalia Patiño.
Serafina, María A. Pérez.
Don Silverio, Mariano S. Trespalacios.
Floro, Ernesto Arnal.
Manuel, Francisco Romillo.
Pedro, Ramón Mauriz.
Policía, Armando Brande.

Gran Fin de Fiesta

1o.—Presentación del gran caricato cubano Eduardo Sánchez.

2.—Canciones, por el notable tenor Ramón Armengol.

3.—Couplets, por la señorita Isabel Oliver.

4o.—Presentación de la notable rapsoda cubana Marta Jiménez Oropesa.

5o.—Recitaciones cómicas, por el primer actor cómico del «Círculo de Bellas Artes», José A. Escarpa.

Director de escena: Ernesto Arnal.
Director artístico: Félix Suárez.
Apuntador: Antonio Castells.
Traspunte: Armando Brande.
Sastrería y atrezzo: Casa Pilar.
Muebles de la Casa Boyles.

«LA DEL SOTO DEL PARRAL» EN EL CENTRO ASTURIANO

La Comisión de Declamación del Centro Asturiano, adscripta a la Sección de Instrucción, ante el triunfo obtenido con la comedia últimamente ofrecida a los socios, organiza para el domingo 12 de diciembre una soberbia función, como golosina sin igual para los que gustan del atractivo género de la zarzuela.

Se pondrá en escena ese día la sin par creación de los señores Soutillo y Ber, «La del Soto del Parral», con toda la brillantez que su argumento requiere y por un conjunto destacado que hará honor a la popular zarzuela.

Como la anterior, esta magna función será para disfrute de los asociados del Centro Asturiano de la Habana.

LAS PLANTAS ELECTRICAS

En la reunión que celebró últimamente la Comisión que la Junta Directiva del Centro Asturiano nombró para el estudio de instalar plantas eléctricas, acordaron, entre otras cosas, admitir cotizaciones de las entidades que en Cuba se dedican a la venta de plantas eléctricas, permitiéndose que para ello haga los estudios necesarios, aunque sin que tal admisin y autorización envuelva un compromiso para el Centro Asturiano.

EXITOS QUIRURGICOS EN LA QUINTA CASTELLANA

En días pasados, han sido dados de alta en la Casa de Salud «Santa Teresa de Jesús», los asociados Antonio Sendín de la Cruz y la menor Teresa Iglesias Sendín, ambos familiares, tío y sobrina, dando la coincidencia que hubieron de ser sometidos a difíciles intervenciones quirúrgicas, el primero de una hernia y la segunda de apendicitis.

La indiscutible capacidad del doctor Carlos de Valle, auxiliado eficazmente por el doctor Diego Suárez Villasuso, han podido anotarse otro nuevo triunfo operatorio en el Sanatorio «Santa Teresa de Jesús», consiguiendo en ambos casos una feliz curación y rápido restablecimiento de los dos enfermos.

El señor Miguel Sendín, entusiasta asociado del «Centro Castellano», familiar de los dos operados, ha querido hacer testimonio de su gratitud a ambos médicos y a cuantos de una manera o de otra han tenido participación en el cuidado y atención de sus familiares, no hallando palabras suficientes para elevar el nombre y prestigio del cuerpo médico del «Centro Castellano» así como sus más próximos auxiliares, enfermeros, enfermeras, sirvientes y sirvientas, que siempre denodados en el cumplimiento de sus deberes, han contribuído de manera efectiva a que el éxito más rotundo haya coronado estas dos intervenciones.

MONTERROSO Y ANTAS DE ULLA ORGANIZA PARA EL DIA 11 HERMOSA FIESTA

Inusitada animación se observa en la colonia gallega con motivo de la verbena «Allá en el Rancho Grande», que la sociedad galaica «Monterroso y Antas de Ulla», celebrará el sábado 11 de diciembre, en todos los terrenos del Deportivo Asturias, situados en Estrella y Subirana.

En la amenización de tan soberbio acto intervendrán Belisario López, Antonio María Romeu, Gloria Matancera y Quinteto Barcalés.

Los entusiastas monterrosinos habrán de anotarse un évito estupendo.

RECIBO BAILABLE HOY EN LA ASOCIACION CANARIA

La nueva Sección de Recreo y Adorno de la «Asociación Canaria» iniciará en la noche de hoy la temporada invernal bailable con un hermoso acto que será amenizado por la orquesta de Belisario López, el septeto Gloria Matancera y Lira Matancera.

Por tratarse del primer baile que organiza el mencionado organismo, se espera que constituya un petit acontecimiento.

PROXIMO RECITAL DEL ARTISTA EDUARDO VEGA

Un grupo de destacados socios del «Casino Español» se dispone a patrocinar un recital, que se celebrará en el propio palacete de Prado y Animas y en el que intervendrá como figura más destacada el joven y valioso «divo-poeta» señor Eduardo Vega, el cual ha obtenido señalados éxitos en las fiestas de los Caballeros de Colón y en otras instituciones.

El mencionado artista dará a conocer en dicho acto las más finas composiciones poéticas que en fecha no lejana aparecerán en su libro titulado «Motivos».

Oportunamente ampliaremos detalles en torno a la aludida fiesta.

GACETILLAS

MAJESTIC: «MODAS Y BELLEZAS DE 1938»

Programa de doble estreno es el que presenta hoy el cómodo y elegante teatro «Majestic» de Consulado 116, teléfono M-4477 comenzando el programa a las 2 en punto por el orden siguiente: Cartón, comedia y Revista, Joan Bennet, Warner Baxter, Hlen Vinson, Mischa Auer, Alan Mowbray, Jerome Cowan y Walter Wanger Models, en la super-producción que lleva por título «Modas y bellezas de 1938».» Vea esta grandiosa película digna de mención en alla podrá apreciar los preciosos y elegantes vestidos lucidos admirablemente por bellas y atractivas modelos. No deje de ver esta fina joya y como complemento Shirley Temple, Victor MacLaglen, C. Aubrey Smith, June Lang, Michael Walen y César Romero, en la soberbia producción que lleva por título «El ídolo del regimiento». Vea una vez más a la simpática e inteligente chiquilla en esta magnífica produción. Este programa se repite en tanda de 5 y por la noche a las 8 y 15.

Precios: Luneta o Preferencia antes de las 6 y 30 15 centavos, después 20 centavos. Tertulia con cómodas butacas 10 centavos a todas horas.

Mañana: «El ídolo del regimiento» y «Modas y bellezas de 1938».

El domingo: «El ídolo del regimiento», «El Aguila Negra» y «Modas y bellezas de 1938».

INFANTA: «ALEGRE Y FELIZ»

Para hoy tiene señalado un soberbio programa a sus numerosos y asiduos concurrentes la empresa del moderno y cómodo teatro «Infanta» de Infanta y Neptuno con el teléfono U-3700 a base de dos regias producciones, siendo la principal la que lleva por título: «Alegre y feliz», una preciosa film musical de intenso dramatismo, y bellísimas escenas y en la que vemos una vez más a la encantadora Irene Dunne haciendo gala de su arte y su voz maravillosa, y la cual es secundada magistralmente por el apuesto galán Randolph Scott, Dorothy Lamour, Akim Tamiroff y Charles Bickford y otros. Le sigue a continuación el estreno de la formidable comedia musical plena de canciones y misterios y bello e interesante argumento y que lleva por título: «Fugitivo a bordo», con Shirley Ross, Martha Raye, y Robert Cummings, y para completar el programa se exhibe un cartón titulado, «El hombre del trapecio», y una variedad musical que se titula: «Sirenas musicales».

Los precios que regirán hoy son: Hasta las 5 y media luneta mayores 20 centavos, niños 15 centavos, tertulia 10 centavos. Después, luneta mayores 30 centavos. Niños, 15 centavos, tertulia 15 centavos. Niños, 10 centavos.

Mañana: «Alegre y feliz» y «Cuidado con los marinos».

CUATRO CAMINOS: «JALISCO NUNCA PIERDE»

Un programa grandioso es el que anuncian hoy las carteleras del elegante y moderno cine «Cuatro Caminos», de Belascoaín y Tenerife, con el teléfono M-3676.

Comenzando a la una y media su función, se exhibirá revista, cartón y estreno de la preciosa, regia, original super joya mexicana toda en español, con precioso argumento, «Jalisco nunca pierde», superior a «Allá en el Rancho Grande» y una película que le hará pasar el mejor rato de su vida. Véala hoy en el «Cuatro Caminos». Completa el programa la magnífica y colosal film «Una noche interminable», con Robert Young.

Precios: hasta las 6:30 de la tarde, luneta 15 centavos; después 20 centavos; la comodísima tertulia, con magníficas butacas, 10 centavos a todas horas. El sábado «Almas en el mar», George Raft y Gary Cooper, y «El dedo acusador». El domingo, «Almas en el mar» y «La destrucción del vicio», la película más atrevida. Pronto: «España heroica».

OLIMPIC: «ASESINATO SIN CLAVE»

«Olimpic», en Línea y B, en el Vedado, con el teléfono F-6263, de la cadena Alvarez-Hernández.

Hoy, en tandas a las 4 y 45 y 9 y 45 se exhibirá el episodio 1 de la estupenda super-serie «El jinete enmascarado» y estreno de la formidable, emocionante film «Asesinato sin clave» con Irene Hervey y Walter Connolly.

A las 6 y 30 y 8 y 30 se exhibirá la magnífica, regia, soberbia producción «La sirena del puerto» creación de la bella Dolores del Río y Richard Dix.

Precios: mayores 15 centavos en la tanda y 20 centavos por la noche. Los niños y la tertulia 10 centavos a todas horas.

Mañana: «Capitanes intrépidos» y «Una noche en la ópera». Mañana: a las 11 y 30 de la noche tanda especial para mayores con la película científica «Cómo se nace y cómo se muere».

VIVES: «BESOS BRUJOS» CON LIBERTAD LAMARQUE

Finalizan hoy los tres días gloriosos, tres días de grandes llenos en el elegante y favorito cine «Vives», de la calle B, entre 27 y 29, en el Vedado, con el teléfono F-3128.

Hoy en tanda y nocturna se exhibirá revista y la maravillosa, regia, preciosa joya musical toda en español «Besos brujos», la última y más genial creación de Libertad Lamarque y Floren Delbene y estreno de la bella, soberbia producción argentina «Nobleza gaucha», con Floren Delbene y Herminia Francoa.

Los precios: mayores 15 centavos en la tanda y 20 centavos por la noche. Los niños y la tertulia 10 centavos en la tanda y 20 centavos por la noche. Los niños y la tertulia 10 centavos a todas horas.

Mañana: presentación del formidable rey del tango, Jorge Escudero, conceptuado como el sucesor de Carlos Gardel; una verdadera atracción que se ofrece en bien exclusivo del público: en la pantalla, ese día, «Hoy sí; mañana no»; por Wheeler y Woolsey y «Una apuesta de amor», por Gene Raymond.

GRIS: LOS CUATES CASTILLA Y FELICULAS

La activa empresa Heydrich y Fernández Ledón, del favorito y confortable cine familiar «Gris», de la calle E y 17, en el Vedado, con el teléfono F-4292, sigue ofreciendo a sus favorecedores los mejores programas, anunciando para hoy uno soberbio en el que figuran los populares cancioneros mexicanos los Cuates Castilla, que durante cuatro días han actuado en este simpático cine a teatro lleno.

Hoy jueves función corrida, comenzando la matinée a las 2.15, exhibiéndose precioso cartón y estreno de la formidable, sensacional film de emocionante argumento «La ciudad perdida», con Claudie Dell y William Boyd.

A las 4 y 8.15 va la magnífica joya «El teniente de navío». Y a las 5.15 y 9.45 nuevas presentaciones de los aplaudidos y geniales cancioneros mexicanos los Cuates Castilla, ofreciendo las más bellas canciones, corridos mexicanos, guarachas, etcétera, completando el programa un cartón y la extravagante superfilm «La ciudad pérdida», con Will Boyd.

Precios: Mayores 20 centavos, niños 15 y tertulia 10 a todas horas.

Mañana: Despedida de los Cuates Castilla,. «Aventuras del Rey Alberto» y «Vivamos de nuevo», con Ann Sten y Fredrich March.

MODERNO: «MODAS Y BELLEZAS DE 1938»

Hoy en los turnos de tarde y noche, un programa Artistas Unidos. Por última vez, «Modas y bellezas de 1938», toda en colores, con Joan Bennet, Warner Baxter; «Amor que nace del odio», de Robert Donat, Marlene Dietrich; un cartón-comedia, «Sinfonías tontas», y un Paramount News. Hasta las 6.30, 15 centavos; después 20 centavos. Tertulia familiar 10 centavos a todas horas. Mañana, en tanda a las 4.30 y noche a las 8.30, presentación de la Compañía Infantil de la Habana, procedente del Radio-Escenario Martí, con la obra «Cómo se hace una revista» o «La cucarachita Martina».

Tomando parte más de 30 diminutas artistas. La película «Cántame tus amores», de James Melton, Patricia Ellis. Hasta las 6.30, 15 centavos. Después, 20 centavos, niños 10 centavos, tertulia familiar 10 centavos a todas horas.

El sábado: «Cien hombres y una muchacha», de Deanna Durbin, y «Carros blindados», de César Romero, Rober Wilxo. Domingo, «Cien hombres y una muchacha», de Deanna Durbin, y «Un gran reportaje», de Ralph Morgan, Hobart Cavanagh. Episodios, comedias, cartones y revistas.

AFECCION AÑEJA DE LOS RIÑONES

No. 6 México, D. F. «Deseo expresar mi agradecimiento por haberme curado de una afección añeja de los riñones que venía padeciendo desde hace más de dos años, y con dos pomos de la maravillosa Anticalculina Ebrey que conseguí en la droguería de los Sres. Beick, Félix & Cía., conseguí mi alivio. Por lo cual no me canso de hacer propaganda entre las personas que como yo, padecen de dicha enfermedad, para que tomen el maravilloso específico llamado Anticalculina Ebrey». Ricardo Rojas.

Anticalculina EBREY

Para los riñones no deben usarse drogas drásticas. Si descuida usted los dolores de los riñones o si usa un tratamiento inadecuado, los resultados pueden ser desastrosos para su salud, pues el padecimiento de los riñones es una enfermedad seria. Mande a la farmacia por un frasco de Anticalculina Ebrey, el poderoso extracto de plantas frescas que ha librado a millares de enfermos de padecimientos sin cuento, y recobrará pronto su felicidad y salud. Tome media cucharadita de Anticalculina Ebrey en un vaso de agua por la mañana y por la noche y usted mismo palpará sus felices resultados pues a las primeras tomas sentirá notable alivio a sus dolores. Sin embargo, es necesario comenzar sin pérdida de tiempo antes de que la enfermedad se haga crónica. Anticalculina Ebrey fortificará sus riñones, sangre pura y rica correrá por sus venas y se verá pronto en el camino de la salud. Usted puede adquirir un frasco de Anticalculina Ebrey en cualquier farmacia.

LOS ROTARIOS DE GUINES COMENZARON A CELEBRAR LA SEMANA DEL CAMPESINO

GüINES, diciembre 1. DIARIO. Habana.—El Club Rotario de Güines conmemoró hoy con éxito la Semana del Guajiro. Presidió el señor Walter de Muralt. El más brillante de todos los actos celebrados fué el llevado a efecto en el teatro «Ayala», al que asistieron representaciones del Secretario de Agricultura y una comisión del Club Rotario de la Habana, que presidió el doctor Pérez Cubillas. M. SUAREZ. Corresponsal.

EL HOSPITAL DE LA POLICIA

En el Hospital de la Policía Nacional que dirige el comandante Eduardo García Porraspita, M. P., se encuentran de guardia en el día dehoy, los doctores Ernesto Puget, Armando de Armas, Oscar Hernández, auxiliado de los enfermeros Wenceslao Piniella y señorita Adelside Sánchez.

En el día de ayer fueron dados de alta, el teniente Alfredo Mendiola, vigilante Julio F. Ledesma, Gregorio Menéndez, José Isabel Puente, Antonio Salazar, Alfredo Pochet, Romualdo Díaz, Eulogio García, Diego Castaño.

Fueron ingresados los también vigilantes Manuel Crespo, Adolfo Pérez, Tomás Hormazábal, Francisco López, Aniceto Hernández y la costurera Caridad Borges.

ESCANDALO

El vigilante 645, Eusebio Rodríguez, de la Novena Estación, arrestó en 23 y 26, a Isidra Pérez Serviat, de 27 años y de 14 número 14, y a Mercedes Vigil Abreu, de 25 y de Maloja 110, por haberlas sorprendido cuando reñían y formaban un fuerte escándalo.

UN RELOJ

El vigilante 2378, M. Toirac, de la Quinta Estación, hizo entrega al oficial de carpeta, de un reloj, que en la esquina de Reina y Angeles, hubo de caérsele a un pasajero de un ómnibus. Dicho reloj fué remitido al comandante Antonio Sánchez, secretario de la División Central, para ser entregado a su dueño.

El Corsario Negro

—próxima a ser estrenada en el teatro Nacional—es la película de la emoción y el interés.

De la vida aventurera, todo audacia y arrojo, de los bandidos que, en el pasado, infestaron los mares del mundo, faltaba rodar la cinta que reflejara, con propiedad y exactitud, las andazas terribles de aquellos hombres sin patria, sin ley ni Dios.

EL CORSARIO NEGRO—verdadero alarde de las posibilidades ilimitadas de la cinematografía, revela al mundo moderno la vida de aquellos terribles aventureros.

Un escalofrío nuevo, una emoción inédita,

producirá en el público habanero la magnífica película próxima a ser estrenada en el teatro Nacional, sobre las pavorosas aventuras de

EL CORSARIO NEGRO. Prepárese a saber lo que no sabrá. Prepárese a ver lo que nunca vió, gracias a

El Corsario Negro

Pronto en el Teatro NACIONAL

WILSON: «ALMAS REBELDES»

«Wilson», en Belascoaín y San Rafael, U-5863; 10 centavos de 1.30 a 6.30 y 15 centavos después, niños 10 centavos a todas horas.

Hoy, tarde y noche, la revista semanal (Paramount), la variedad especial «Los amores de Lulú» y el cartón por Betty «Déjalo para luego» y las super-atracciones «Almas rebeldes» o «Una mujer para diez», emocionante producción especial toda en español, interpretada por Nancy Torres, Raúl de Anda y Emilio Fernández, y «El gran farsante», atracción especial de la Paramount, interpretada por Akim Tamiroff, Marian Marsh y Reginald Denny.

A las 5 pasado meridiano, «Almas rebeldes» o «Una mujer para diez», por Nancy Torres, Raúl de Anda y Emilio Fernández, y «El gran farsante», por Akim Tamiroff, Marian Marsh y Reginald Denny.

Mañana: «Por su patria y por su dama», regia joya extraordinaria de la Metro, interpretada por Clark Gable y Myrna Loy, y «La sómbra de la duda», interpretada por Ricardo Cortez y Virginia Bruce.

El sábado: Formidable programa extraordinario, con los estrenos «Almas en el mar», sensacional, emocionante y romántica producción Paramount interpretada por los colosos Gary Cooper, George Raft, Frances Dee y Virginia Weidler, y «Asesinato sin clave», sensacional y emocionante atracción, interpretada por Irene Hervey y Walter Connelly.

MAXIM: «LOS PEQUEÑOS MOSQUETEROS»

El elegante y concurridísimo cine de las familias, Maxim, de Bruzón y Ayestarán, con el teléfono U-7049 ha combinado para hoy un programa grandioso que mucho gustará a sus asiduos.

En tanda a las 5 y nocturna a las 8:10 se pasa por la pantalla gigante de este populr cine revista, comedia, estreno de la original, magnífica regia producción «Los pequeños mosqueteros», con el niño Billy Mauch y estreno de la sensacional, formidable, estupenda film de mucha acción «El secuestrador» o «Nancy Steele ha desaparecido», con Victor Mac Laglen, June Lanf y Peter Lorres.

Mañana, «La llaga» y «Chicos de la prensa», (un programa todo en español).

Hoy y mañana regirán precios popularísimos.

INGLATERRA: «ALMAS REBELDES»

«Inglaterra», San Rafael y Consulado, M-5527; 10 centavos de 1.30 a 6.30 y 15 centavos después, niños 10 centavos a todas horas.

La mejor proyección de la Habana y el más perfecto sonido,, con el nuevo equipo sonoro Sincrofilm Phillips, con pantalla de cristal.

Hoy, tarde y noche, la revista semanal (Paramount), la variedad especial «Los amores de Lulú» y el cartón «Déjalo para lego» y las super-atracciones «Almas rebeldes» o «Una mujer para diez», magnífica atracción toda en español, interpretada por Nancy Torres, Raúl D-Anda y Emilio Fernández, y «El gran farsante», magnífica atracción especial de la Paramount, interpretada por Akim Tamiroff, Marian Marsh y Reginald Denny.

A las 5 pasado meridiano, «Almas rebeldes» o «Una mujer para diez», toda en español, por Nancy Torres y Raúl D-Anda, y «El gran farsante», por Akim Tamiroff y Marian Marsh.

Mañana: «Por su patria y por su dama», magistral joya de la Metro, interpretada por Clark Gable y Myrna Loy, y «La sombra de la duda», por Ricardo Cortez y Virginia Bruce.

CUBA Y ROJO: REGIAS FILMS EN ESPAÑOL

Un gran programa todo en español, es el que anuncia hoy el simpático y favorito cine de las familias «Cuba», de Suárez y Corrales.

En tanda a las 5 y nocturna a las 8:15, se exhibirá revista, comedia, estreno de la grandiosa film en español «Rosario», con Gloria Morell y estreno de la original, bella, regia cinta en español «Silencio Sublime», con el Chato Ortín. Precios: damas y niños 5 centavos y caballeros 10 centavos en la tanda y mayores 10 y niños 5 por la noche. Mañana: «El onceno mandamiento» y «Reformatorio femenino».

El siempre concurrido y coquetón cine de las familias «Salón Rojo», anuncia un programa especial para hoy. En t

The Morro Castle Company

Bajos del Plaza por Zulueta — Línea y D, Vedado
M-9009 M-3210 — F-4700 F-7400

VENTA ESPECIAL PARA EL VIERNES Y SABADO

MANTEQUILLA DE MANI. Pomo 1 lb.	52 c	Filete de Sardinas Latas de 8 oz.	27c.
Filete Entero, lb.	25 c	MANTEQUILLA MC, lb.	31 c
Lenguas, cada una	24 c		
Sesos, cada uno	24 c	Lechuga Iceberg	15 c
		Apio, mazo	20 c
OSTIONES, doc	40 c	Endive, lb.	48 c

VEA NUESTRA LISTA ESPECIAL COMPLETA EN NUESTRAS TIENDAS

PINAREÑAS

Hacia la Habana

Un joven matrimonio.

Después de haber pasado entre los suyos el sábado y el domingo, regresaron a su lujosa residencia del Vedado, los simpáticos esposos Blanca Riesgo del Busto, bella y distinguida damita y el Dr. Manolo Ferro Martínez, alto funcionario de la Secretaría de Hacienda.

De la Habana

La estimada dama pinareña señora Estrella Capote de Espinosa, se halla enferma de algún cuidado.

Se le atiende solicitamente.

Una primogénita

Que besan dos apreciables esposos.

La señora Luisa Aguado Díaz y el estimado compañero Alfredo Cos Nogueiras, tienen la dicha infinita de besar a una graciosa niña, primer fruto de su venturosa unión.

Restablecida

Una encantadora damita.

Después de permanecer durante algunos días recluida en su domicilio, atacada de molesta dolencia, se encuentra nuevamente restablecida la simpática y elegante señorita Margot Ortiz Cabanzón, Reina del Tabaco seleccionada por el Club Rotario de esta capital.

Bodas de Percal

Dos años de feliz unión

Acaban de celebrarlos los jóvenes y cultos esposos, la señora Carmen Alvarez Pando y el inteligente Catedrático de la Granja Escuela de esta Provincia Segundo C. González.

Milanés

Durante cerca de veinte años ha venido siendo el lugar preferido de nuestra gente bien, por su confort, amplitud y magnífica proyección.

A los éxitos incomparables de «Jalisco Nunca Pierde» y de «Los Desheredados», dos colosales creaciones del cine mexicano, se sucederán los de todos los del mes de Diciembre, figurando en primer lugar el estreno de la monumental película «Arrullo de Palma», el último triunfo del arte hispano.

Marcelino Suárez de la Portilla

Completamente restablecido de la enfermedad que le hizo guardar cama, está de nuevo al frente de sus múltiples asuntos este distinguido amigo y admirado legislador cenedista.

Hasta su residencia del Reparto La Sierra, en la Habana, llegaban diariamente numerosas personalidades a interesarse por su estado de salud.

Un saludo

Cordial y cariñoso.

Se lo envío por este medio al joven y distinguido amigo señor Adolfo Santa Cruz, activo Secretario Particular del Gobernador Pinareño doctor Juan Francisco Argudín, quien ha regresado de la Habana, donde permaneció algunos días al lado de los suyos.

Uno que regresa

A su residencia de la Habana.

Me refiero al culto y valioso letrado Dr. Tulio Díaz Rivera, el que estuvo breves horas entre nosotros, solucionando asuntos relacionados con su profesión.

Guillermo Rodríguez.

De nada le servirán sus costosos trajes. Nunca lucirá bien, si la faja que Ud. usa, no es la apropiada para su cuerpo y dentro de los requerimientos de la moda.

El modelo de Faja Trioline que presentamos le hará lucir de manera insuperable. En ella encontrará el marco apropiado para lucir bellas y atractivas líneas. Nuestras amables empleadas se la probarán si Ud. lo desea. Sin compromiso alguno.

EL DESEO

Galiano entre Virtudes y Animas. — Telf. A-9506. Habana.

EN MEXICO PROMULGAN EL CONVENIO DE CARRETERAS

CIUDAD MEXICO, diciembre 1. (AP).—El Presidente Cárdenas ha promulgado en la «Gaceta Oficial» el convenio internacional de carreteras adoptado por la última conferencia panamericana de Buenos Aires.

Las inflamaciones internas!

Lo que Toda Mujer debe saber

Envejecer antes del tiempo y otros desarreglos peligrosos de la salud: ciertas toses, dolores en el pecho, ciertas comezones, escozores súbitos, manchas de la piel, escalofríos, congestiones, palpitaciones del corazón, sofocaciones, falta de aire, frío en los pies y en las manos, falta de ánimo para hacer cualquier trabajo, ganas de llorar sin tener motivos, decaimiento del cuerpo, punzadas, dolores, cólicos y calambres en el vientre, sensación de calor en diferentes partes del cuerpo, el asma nervioso, zumbidos en los oídos, vértigos, pesadez y dolor de cabeza, ataques nerviosos, cansancio, mareos, acedía, boca amarga, incomodidades del estómago, falta de apetito, nervios enfermos, hemorragias, anemia, palidez y amarillez, gran flaqueza, oscurecimientos de la vista, estremecimientos, debilidad, opresión en el pecho y en el corazón, todos estos sufrimientos pueden ser causados por las inflamaciones de importantes órganos internos de las Mujeres!

Hasta el Genio de la Mujer puede cambiar y ella, de alegre que era, se vuelve triste y desanimada, enfadándose facilmente por las cosas más insignificantes!

La pobre enferma piensa que está sufriendo de muchas enfermedades, sin saber que todo esto es causado por las inflamaciones de ciertos órganos internos.

La prueba de que todo viene de estas inflamaciones es que con un buen tratamiento todos los Males desaparecen y la mujer se siente otra, como resucitada, alegre y contenta con la vida, que le parecía durante la Enfermedad un verdadero infierno!

Trátese

Use *Regulador* **Gesteira**

Regulador **Gesteira** es el mejor remedio para tratar los peligrosos Desarreglos y Trastornos causados por las inflamaciones de importantes órganos internos.

Regulador **Gesteira** evita y trata las complicaciones internas.

Comience hoy mismo a usar

Regulador **Gesteira**

CRONICA HABANERA

EN SU SANTO

En la festividad de hoy celebra su santo una figurita adorable del gran mundo habanero.

Nos referimos a Elisita Montoro y de la Torre, la dulce y encantadora señorita que brilla en primer rango en nuestros más exclusivos salones.

Un saludo afectuoso le enviamos.

Felicidades.

DESDE NUEVA YORK. — Una amable invitación nos llega desde la ciudad de Nueva York para la gran recepción que ofrecerá el doctor Joseph Jordán Eller, uno de los más famosos cirujanos norteamericanos, y su esposa Nischa Calles—hija del ex-Presidente Calles de México—en honor del doctor Gonzalo E. Aróstegui, nuestro eminente cirujano.

Dice así:

«Dr. and Mrs. Joseph Jordán Eller request the pleasure of your company at a receptions in honor of doctor Gonzalo E. Aróstegui of Havana Governor of the Seventh Cruise Congress of the Pan American Medical Association on Sunday, December the fifth at The Court House Club 205 East 64 th. Street New York. Tea at five o-clock. Supper and Dancing from eight o-clock.

Agradecidos a la invitación.

VIAJEROS DISTINGUIDOS. — Ayer, a bordo del vapor «Florida», regresó a nuestra capital tras larga ausencia en Europa y Nueva York la bella y gentil señora Loló Larrea de Sarrá, «leader» de nuestra más exclusiva sociedad.

Con la señora de Sarrá vinieron sus hijos, el joven y estimado matrimonio Fiquito Mejer e Hilda Sarrá.

Otros pasajeros llegados ayer en el «Florida» eran el señor Pancho Juarrero y señora Gloria Erdmann con su hija Glorita Juarrero de Maestri; el señor Julio Cadenas; la distinguida dama María Martín viuda de Plá con sus hijas Julita, y Conchita; la señora Elisa Edelman de Hevia con su hija Margarita; y el señor Antonio G. Mendoza y señora Cristina Kindelán.

NACIMIENTO.—Un lindo niño ha venido a llenar de alegrías y venturas el hogar del joven matrimonio Francisco Sarabia y Estela Arango.

La señora de Sarabia fué atendida en la clínica Bustamante Núñez, en el Vedado por el notable especialista doctor Alberto Sánchez de Bustamante.

Reciban los felices esposos nuestra enhorabuena.

EL PRIMER AÑO.—Un día de satisfacciones y alegrías fué el de ayer para el ingeniero Fernando H. de Castro y para su escantadora esposa María Antonia Freyre quienes cumplieron el primer año de casados.

Aunque no celebraron el simpático aniversario, colmados se vieron de felicitaciones innumerables.

EN EL TEATRO NACIONAL.—Una gran función artística se llevará a efecto esta noche en el teatro Nacional.

Trátase de la despedida de «Estrellita Castro» la exquisita y celebrada vedette española que embarca para el extranjero donde la esperan compromisos ineludibles.

En la primera parte de esta magnífica función se presentarán la genial Pepita Díaz, y el notable Manuel Collado interpretando con el resto de su compañía la bellísima comedia «Triángulo» de Gregorio M. Sierra.

En la segunda parte habrá un fin de fiesta con Estrellita Castro que ofrecerá lo más selecto de su repertorio, y con la magnífica bailarina española Angelita Durán.

La Compañía Díaz-Collado también actuará por la tarde, en la tanda elegante de las cinco y media, poniendo en escena «Nuestra Natacha» del gran Alejandro Casona.

El programa del día, como siempre, será radiado.

Tema para la crónica.

ENHORABUENA.—Queremos enviarle nuestra enhorabuena con estas líneas a un joven y estimado matrimonio de la sociedad habanera: Fernando Argüelles y Lola María Sánchez, con motivo de celebrar hoy sus Bodas de Papel.

Un día colmado de alegrías le deseamos.

OPERADO.—Con éxito magnífico ha sido sometido a una delicada operación en la Clínica Cardona de la calle 17 en el Vedado, el conocido hacendado Adriano Pina.

El doctor Luis Ajamil, especialista que disfruta de gran nombradía, llevó a cabo dicha operación.

Un pronto restablecimiento deseamos al paciente.

SIMPATICA BODA.—En la hermosa capilla del Colegio de La Salle, en el Vedado, contraerán matrimonio el sábado a las cinco y media de la tarde la encantadora señorita Josefina Soler y Acosta y el joven y talentoso letrado doctor Manuel Pérez Picó.

Apadrinarán a tan feliz pareja la señora María E. Acosta viuda de Soler, madre de la novia y el señor Manuel Pérez Remior, padre del novio.

El maestro José Valls tendrá a su cargo la parte musical, que estará a cargo de una orquesta en la que actuará el Cuarteto Clásico de la Habana y un grupo de voces de las más escogidas.

Será una boda muy lucida.

HONRAS FUNEBRES.—En la Iglesia del Angel se celebrarán mañana, a las ocho a. m. solemnes honras fúnebres por el alma del señor Domingo Diez cuya muerte ha sido tan sentida.

Para tan piadoso acto invitan a sus amistades por este medio los esposos Antolín Blanco y Lucrecia Diez hijos del desaparecido.

LA BODA DE HOY. — En la Iglesia Parroquial del Vedado unirán para siempre sus destinos en la noche de hoy, a las nueve y media, la graciosa señorita Carmelina Milián Bolado y el doctor Arturo Otero y Miranda.

Para esta ceremonia la iglesia lucirá las galas de un regio adorno floral, en el que harán derroche de arte y buen gusto los artistas del jardín «La Dalia».

También harán aquellos artistas exquisitos el ramo nupcial para la novia y los de sus damas de honor.

La reseñaremos.

BODA DE SIMPATIAS.—El sábado, a las nueve de la noche, se llevará a cabo una boda de todas nuestras simpatías.

Tendrá lugar en la Iglesia del Carmen y serán los contrayentes la bella señorita Evelia Díaz Pérez y el caballeroso joven Octavio Fernández Marrero, estimado empleado de esta casa.

Han sido designados padrinos la señora Julia María Pérez viuda de Díaz, madre de la novia y el señor Enrique Hernández Ortiz.

Y testigos, por ella, los señores Manuel Blanco, Juan Lana, y Aurelio Peña y por él, el doctor Raúl Méndez Peñate y los señores Abelardo Rodríguez Cuéllar y Noberto Salinas.

BRILLANTE EXITO. — El doctor Rafael Ferrer del Castillo, el renombrado cirujano, acaba de anotarse un brillante éxito quirúrgico con la difícil operación practicada a la señora Mercedes Porqueres de González.

El estado de la paciente es completamente satisfatcorio y ya se encuentra en días de un franco restablecimiento.

Felicitamos al doctor Ferrer por su éxito.

KABUL
Sin rival para las CANAS

MUEBLES

FINOS Y MODESTOS
RADIOS, MODELOS 1938
REFRIGERADORES
NO PAGUE LUJO

Al contado y a plazos cómodos

COMPRAMOS Y CAMBIAMOS SUS MUEBLES USADOS

EL FENIX

GRANDES REBAJAS Y MUEBLES MUY LINDOS, VISITE ESTA CASA, VISTA HACE FE.

U-1360

PICOS, CARBALLIDO Y CO. — NEPTUNO Y SOLEDAD

PRESENTAMOS NUEVOS MODELOS 1938

LA MODA calza a todas las personas de gusto...

MODELO 7

Elegantísima sandalia de gran aceptación en gamuza negra con vivos en charol y "strippings" gris de seda. Horma corta. Anchos A y B. Tacón alto . . . **$6.00**

MODELO 5

Fina sandalia en charol negro todo, velbeta negra combinada con charol y en piel azul navy con pespuntes del mismo tono. Horma fina. Anchos A y B. Tacón alto y mediano **$5.00**

MODELO 27

Elegante zapato de copete en gamuza negra con "strippings" de fantasía y vivos de piel de plata en el copete y el mismo en satín negro en igual combinación. Horma corta. Anchos A, B y C. Tacón alto **$8.00**

MODELO 30

Estilo Europeo muy elegante con elástico al frente y botones de fantasía esmaltados, en velbeta negra con detalles en klio negro. El mismo modelo en brown. Horma corta. Tacón alto. Anchos B y C. . . . **$7.50**

MODELO 21

Sandalia modernista en velbeta negra toda, con tiritas al frente de becerrillo negro y argollas de metal que entrelazan. El mismo modelo en velbeta brown. Horma corta. Ancho B y C. Tacón alto **$7.00**

MODELO 12

Corte Semi-Subido en Velbeta Negra con Strippings Gris. Horma Semi-fina. Anchos A y B. Tacón alto **$5.75**

MODELO 39

Fino estilo YONA en gabardina negra o azul, con hebilla de piel del mismo tono. Horma semifina. Anchos A, B y C. Tacón alto . **$8.50**

MODELO 36

Creación COMMAND en antílope negro con adornos de piel en el empeine. Horma semifina. Anchos A y B. Tacón alto **$9.00**

NOTA: ENVIOS AL INTERIOR 30 cts. Extra

"LA MODA"

SAN RAFAEL Y GALIANO. HABANA.

SOLICITE NUESTRO CATALOGO

STUDIO RIBE: I-5679.

NU-ENAMEL

PINTE LA FACHADA DE SU CASA
LA UNICA PINTURA EN EL MUNDO
QUE RESISTE 15 AÑOS

Ferretería "MONSERRATE"

Fachadas - Interiores
Muebles - Autos

Tel.: M.1194
M.2487

NOTA DE DUELO. Bajo un pesar, grande, profundo.

Así se encuentran en estos momentos los esposos José Ramón A. Rivón y Angela Campa, con motivo de la triste desaparición de la señora Josefa Pérez viuda de Benard.

A los mencionados esposos así como a sus demás familiares hacemos llegar por este medio la expresión más sentida de nuestra condolencia.

EN EL CARMEN. — Anoche se celebró en la Iglesia del Carmen la boda de la bella señorita Virginia Clark y Caíñas con el señor Felipe Ballesté y Solana.

Fueron padrinos de tan simpática ceremonia el señor José Balleste, padre del novio, y la señora Andrea Caíñas de Clark, madre de la novia.

Testificaron por ella, los doctores Manuel Caíñas Ponzoa, Jorge Siberio y Antonio Caíñas Calderón y por él, el doctor Antonio Pérez Ruiz y los señores Ramón Calatell y Juan Méndez Gelpi.

El acto notarial fué en la Notaría del doctor Ismael Gornaga a las 10 de la mañana y testificaron por ella: Sr. Armando Lazo y Gavito y señor Mario Goderich y Bertrán y por él: Sr. Alfonso Peña González y señor José Domingo Alvarez Parrado.

GRAN FIESTA BENEFICA.—Mañana por la noche se celebrará en el aristocrático Sans Souci, una fiesta benéfica llamada a revestir todos los caracteres de un gran acontecimiento.

Trátase de una comida bailable que ha venido organizando el teniente coronel Gonzalo García Pedroso, Jefe del Quinto Distrito Militar, para recaudar fondos con destino a un pabellón en el Sanatorio La Esperanza.

Integran el Comité de Damas que laboran por esta hermosa obra las señoras Valeria Marcos de Ascanio, presidenta; Rosse Leeder, tesorera; señorita Nela Rodríguez, Secretaria; Caridad González de García Pedroso; Beba Sánchez de Ruisánchez; Lolita Valdés de Llópiz; señora de Andrade; Nena Báez de García; María Antonieta Zatarain de Sánchez Ocejo; Evelia R. de Francechi; Nena Sánchez de Ascanio; Gliceria Márquez de Campos; las señoritas Rosa y María Jiménez y Lilia Fuentes Aguilera.

DEL CASINO DE LA PLAYA. — Noche de moda es la de hoy en el Casino de la Playa, «rendez-vous» de la sociedad habanera.

El precioso centro de recreo se verá colmado de «parties» selectos y animados que estarán integrados por matrimonios jóvenes y parejitas de nuestra mejor sociedad.

Será una noche magnífica la de hoy.

Habrá show integrado por conocidos artistas y se bailará con la orquesta Casino de la Playa y con el Conjunto del Ritmo de Valdespí.

Para reservar mesas puede llamarse al teléfono F-O-7165 al caballeroso maitre señor Casamiquela.

SANS SOUCI. — En animación completa, concurridísimo, estará hoy jueves como de costumbre el favorecido restaurant garden de «La Coronela «Sans Souci».

Innumerables los parties de familias conocidas que se han concertado para la comida.

Actuará el show con un programa magnífico.

Con la exquisita bailarina Adelina Durán que tanto gusta se presentarán nuevamente los aplaudidos bailarines Dorita y Valero, los populares Elpidio y Margot y la pareja Lilliane et Mario.

La parte bailable estará a cargo de la orquesta hermanos Palau y del aplaudido septeto «Cauto».

(Continúa en la página ONCE)

Con las etiquetas del Tomate «RAFEL» jugará gratis a la lotería y comerá el mejor tomate que se fabrica en Cuba.

CADA VEINTE ETIQUETAS, UNA FRACCION DE BILLETE.

RAFEL... RAFEL...: EXIJA SIEMPRE "RAFEL"

DU PONT — DUCO DULUX

COMPRE DONDE VEA ESTE LETRERO

Cuando pinte su casa

USE PINTURAS DU PONT

REG. U.S. PAT. OFF.

Cía. Nacional de Importación S. A.
Neptuno 168 — Tel. M-9360

Dr. Valdés Anciano
M-1794. — PRADO No. 20

Exclusivamente enfermedades Nerviosas y Mentales

M.E.C.D. 2016

EL DIA CUATRO LLEGA A NUESTRO PUERTO UN CRUCERO NORTEAMERICANO QUE HACE EL PRIMER VIAJE

FUERON PUESTOS EN LIBERTAD NUMEROSOS CHINOS QUE IBAN A SER EXPULSADOS EN BREVE

Tres grandes barcos petroleros arribarán en esta semana.

A los quince minutos de haber zarpado regresó a la rada un vapor mexicano que sufrió una avería en los motores

El vapor americano «Florida», de la Peninsular Occidental S. S. Co., llegó de Miami, con 254 pasajeros, entre ellos a los señores Julio Cadenas, Pedro Grau, Enrique Bedia y señora, Joaquín Bosch y familia, Manuela Castillo, Maricual Pérez, Orlando Bertrán, Rafael María Campi, Mercedes D. Zayas, Antonio S. Mendoza y señora, Miguel Suárez, Julio Ortiz y señora, Enrique López Silvero, Luis E. Aizcorbe y familia, Nicolás Padilla y Félix Almeida.

Viajeros de Miami

Procedente de Miami llegaron ayer Dolores Sarrá, Federico Mejer, y el comandante Tunis Craven, Presidente de la delegación americana a la Conferencia de Radio celebrada en la Habana, el cual fué a Washington a cambiar impresiones con el gobierno.

A su llegada fué recibido por el cónsul de los Estados Unidos en la Habana, señor Hurst y por el doctor Luis Moas, miembro del Ceremonial de dicha conferencia de Radio, quien representaba al Presidente de la misma doctor Santiago García Spring.

Dos barcos

Hoy por la mañana llegarán el «Orizaba» y el «Peten», con carga y pasaje.

El cumplimiento de dos decretos

El Administrador de la Aduana de la Habana ha dado a conocer al personal de la misma, la Circular No. 122 de la Dirección General de Aduanas que transcribe el Decreto-Ley No. 842 del 30 de abril de 1936 y el Decreto Presidencial No. 1360 del 16 de mayo del propio año, que la reglamenta, por el que se exige a las Compañías Anónimas justifiquen su inscripción en el Registro Central, o en el Provincial correspondiente y en el Mercantil del domicilio, sin cuyos requisitos y según preceptos de la propia ley, no será admitido en las oficinas del Estado, Provincia o municipio, documento alguno relativo a esas compañías.

El doctor Botet ha ordenado al personal de la Aduana divulgue la misma en cuanto sea posible, y se envíe copia al Presidente del Colegio de Corredores de Aduanas, al Presidente de la Cámara de Comercio, etc., para que la circulen entre sus asociados, concediendo además un plazo hasta el próximo día 16 para que durante este término puedan cumplimentar lo dispuesto.

Dejados de ingresar en la caja de la Aduana, 117 pesos.

El Director Administrador de la Aduana, enterado de que había aparecido un «documento» que data de 1935 y por el cual se sabe que el agente de Aduana, señor Dovo, no ingresó 117 pesos, dió orden al Jefe de los Especiales, para iniciar la correspondiente investigación y pasar el tanto de culpa a los tribunales de justicia.

Franquicias y cortesías

Se ha dispuesto que le sean concedidas las cortesías de estilo y franquicias correspondientes al doctor Francisco Domínguez Roldán, ex-ministro de Cuba en Francia, que viene en compañía de su familia.

También se han dispuesto las cortesías de estilo para el coronel Lozano, Delegado Oficial del Municipio habanero a la Convención de Bomberos celebrada en Panamá.

La recaudación

La Aduana de la Habana, recaudó ayer la cantidad de $58,421.77.

En libertad varios asiáticos

De acuerdo con lo dispuesto por la Secretaría de Gobernación, a cuya disposición se encontraban en el Campamento de Tiscornia, sujetos a expedientes de expulsión, fueron puestos en libertad al ser sobreseídos dichos expedientes, los siguientes asiáticos Rafael Cán, Julián Chan, José Tang, Julián Ben Au, Long Lima, Antonio Lu, Alfredo Ly, Rafael Chang y Santiago Chan.

Regresó a puerto

A los quince minutos de haber salido para Progreso, regresó ayer tarde, por haber sufrido una descomposición en el motor, el vapor de bandera mexicana «Scopdgft-1» el que llegó hace varios días de Key West de arribada forzosa, a fin de reparar sus motores.

El «Chiriqui»

Procedente de Cristóbal, llegó ayer tarde el vapor americano «Chiriqui», de la Flota Blanca», que saldrá esta tarde para New York con carga general.

El crucero «Blue»

Para el día 4 del corriente mes se anuncia el arribo a nuestro puerto del crucero de la marina de guerra americana, «Blue», que está haciendo un viaje de prueba antes de ser entregado oficialmente por sus constructores.

Tres barcos con petróleo

Durante la primera decena del presente mes se espera que arriben a nuestro puerto tres barcos con carga de petróleo: el «Glenpool», que llegará en la tarde de hoy, procedente de Aruba, con las siguientes partidas, 21,000 barriles para la Habana, 7,000 para Tánamo y 20,000 para Guantánamo. El «I. C. White», que llegará el día 5, procedente de Texas con 81000 barriles y el «George W. Barnes», que viene de Aruba, con 71,000 barriles y que llegará el día siete.

El «Breedyck»

Con 1,500 toneladas de carga general llegará el día 6 de Europa, el vapor «Breedyck».

Los que vienen en el «Orinoco».

La motonave alemana «Orinoco», que arribará a nuestro puerto procedente de Hamburgo y escalas vía Lisboa, trae numerosos pasajeros y carga general tanto para la Habana como en tránsito para México.

Vienen en este buque, entre otros pasajeros el Ministro de Cuba en Alemania, señor Aurelio F. Concheso y familia, el Cónsul General de Cuba en el propio país, doctor Carlos Armenteros, los señores Gustavo Baró y Cuní y señora, José Carballal y Enrique Cunill y familia, señora Lutgarda López viuda de Díaz, señorita Concepción Pagés y Mesa, Celestino Rodríguez y familia, Sabina García Bernardo, Antonio Bouzo y señora, Ana y Rosa Cabeza y González, María González y García, Sofía González, Francisco Meano, Julián Zulueta y señora, Epigenio González, José Alvarez García y señora, Carmen Martínez Alvarez, Juan Betancourt, Florentino Miguel Cartavio, Romedio Gallegos, Bartolomé Fernández García y familia, Manuel Gómez y familia, María Ruiz y Lázaga, Pedro Bilbao Lenis, Bernardo Santos Pérez y familia, Agustín Angel de la Torre, Josefina Habana Vargas y familia y otros.

Un inspector de la Aduana acusado por un agente marítimo

En unión de un marinero, el policía quiso pasar a un barco y el aduanero lo evitó

El vigilante de la Policía Marítima, Vicente Suárez, detuvo al inspector de Aduana, Adolfo García Gutiérrez, de 59 años, vecino de Hospital número 9, acusándolo de un delito de atentado.

Aparece de lo actuado que el vigilante Suárez, al pretender pasar al vapor «Pennsylvania», surto en el muelle de San Francisco, en unión del alistado de la Marina de Guerra, Bernardo Pagés Viera, fué obstaculizado por dicho inspector, originándose un altercado y siendo agredido a su vez por el acusado.

El alistado Pagés manifestó que trató de ir al citado vapor para inspeccionar el pasaje, por recibir orden del jefe de la Policía Marítima, cosa a la que se negó el inspector García.

El acusado, por su parte, negó los cargos, quedando en libertad.

Falleció un anciano

En el hospital «Mercedes» dejó de existir ayer, Antonio Reyes Ramón, de 59 años de edad, vecino que era del pueblo de Viñales y quien había ingresado el día 27 del actual, con el diagnóstico de fractura del fémur.

El cadáver fué remitido al Necrocomio, para su aptopsia.

Procesados por el robo de la campana en el Mercado de Tacón

El juez de Instrucción de la Segunda, dictó ayer auto de procesamiento contra Rafael Martínez Díaz, osé López Padrón y Germán Ramos Tamargo, señalándoles fianza de dos mil pesos a cada uno, por el robo de la campana del Mercado de Tacón.

AUTOMOVILES CIRCULADOS

Por transitar con exceso de velocidad, fueron cilrculados ayer por la Policía, los vehículos siguientes:

Primera Estación: Omnibus 55.147, 563, 699 y 599.

Octava Estación: 17.071, 25,030 y 14.702.

Décima Estación: 39.354, 7.212 y 14.954; ómnibus 1.106 y tran-bus 24.

Oncena Estación: 57,401.

Décimatercera Estación: 75.157.

INTERIOR DE LOS NUEVOS CARROS

PULLMAN

PUESTOS AL SERVICIO DEL PUBLICO POR LA EMPRESA DE OMNIBUS

Santiago - Habana

Salón de Monserrate y Muralla, Hotel «Puerta de Tierra». Esta Empresa sostiene relevo de personal cada seis horas, por eso lleva cuatro años prestando servicios sin accidentes.

Reservación de asientos numerados. Puede hacerlo personalmente, por el Teléfono M-2266.

NUEVOS PRECIOS REBAJADOS EL 30%. ECONOMIA, SEGURIDAD, ITINERARIO FIJO.

Con una brillante fiesta ayer, a las tres de la tarde, en el aeródromo de Rancho Boyeros, les fueron entregados los diplomas titulares de Operadores Radiotelegrafistas a los co-pilotos de la Compañía Nacional Cubana de Aviación. También tuvo efecto la inauguración del Servicio de Inspección de Radio a bordo de los aviones. El Secretario de Comunicaciones, señor Melanio Díaz, acudió al acto en nombre del Gobierno, y el señor George Grant Mason, en representación de la citada compañía de aviación. Terminado el acto, que se vió muy concurrido, los pilotos, gentilmente, se pusieron a la disposición de los señores delegados de la Conferencia Interamericana de Radio, que se encuentran en La Habana, y les ofrecieron vuelos por sobre la ciudad. En esta fotografía aparecen los co-pilotos, señores Ayala, Buillas, Alonso, Sastri, York, Biscay, Rodríguez y Regato, que recibieron de manos del Secretario de Comunicaciones sus diplomas de aptitud

EL DIA QUINCE SE HARA LA DISTRIBUCION DE LA PATENTE UNICA CREADA

En la mañana de ayer nos informó el Director General de Contabilidad haber sido aprobados los modelos presentados por la casa impresora para la Patente Unica, que ha sido acordada implantar por reciente Decreto Presidencial, para toda clase de comercio, industria, etc.

Para el día 15 de este mes de diciembre está señalado el comienzo de la distribución de estas Patentes, debiendo inscribirse todos los contribuyentes en el Registro General, incurriendo en penalidad, establecida por el referido Decreto, todos aquellos que no lo hagan.

Inspectores cesantes

Por un Decreto del Secretario de Hacienda, han sido declarados cesantes dos Inspectores de la Sección del Empéstito de 35 millones, que hace poco tiempo fueron sorprendidos por miembros del Ejército, en un atraco a comerciantes de San Antonio de los Baños.

Con informe favorable

Con informe favorable, la Dirección de la Renta de Lotería ha remitido al Servicio Central de la Secretaría de Hacienda, la solicitud de la señora Zoila Pegudo viuda de García Santiago, a nombre de la Asociación de Beneficencia de Marianao, para una rifa cuyo producto será destinado a la instalación y sostenimiento de una Creche.

Pide datos sobre la Lotería desde E.U. un ciudadano

El Secretario de Hacienda doctor Giménez Lanier ha recibido una carta suscrita por el ciudadano americano Mr. Roy H. Fick, vecino de Edwardsville-Illinois, U.S.A. relacionada con los títulos de la Renta de Lotería.

Según expresa en su carta el señor Fick, en aquella población llegan por correo y se vienen expendiendo títulos de una Lotería, que dice ser cubana, que se titula Lotería Oficial, y como le interesa la adquisición de los mismos, interroga sobre si son legítimos dichos billetes.

El asunto ha sido trasladado a la Dirección de la Renta de Lotería Nacional, para su conocimiento e informe.

Por no estar comprendidas dentro de las especificaciones del decreto 1690 de 1922, la Dirección de la Renta de Lotería ha dado cuenta a la Secretaría de Hacienda, de haber denegado la solicitud presentada por la sociedad «Liceo» de Ciego Montero, provincia de Santa Clara, para celebrar una rifa y con su producto crear una Escuela Nocturna de Adultos.

También ha sido denegada la solicitud del señor Arquímides Duany y otros, a nombre del Comité Nacional Pro-centenario y monumento al Mayor General Guillermo Moncada, con el fin de recaudar fondos.

HERIDO UN MUCHACHO POR OTRO, QUE QUISO QUITARLE UN CENTAVO DE LA MANO

En el primer centro de socorro fué asistido el menor Raúl Suárez, de 17 años de edad, vecino de Monte y Antón Recio, de una herida punzante en la región costal, de carácter grave. Luego pasó al Hospital Municipal.

Suárez fué agredido en la esquina de Prado y Colón, por Ramón Poey, de 14 años, vecino del reparto «Las Yaguas», quien le infirió la herida utilizando para ello una cuchilla, dándose a la fuga, una vez consumado el hecho.

El vigilante 561, arresto a Poey, en el interior de los servicios sanitarios de la casa San Nicolás, número 25, donde se había ocultado.

El agresor declaró a la policía, que Suárez lo había invitado a jugar al «pegado a la pared» y al negarse a ello trató de quitarle un centavo que tenía en la mano, por lo que se defendió con la cuchilla.

EN LA ARGENTINA PROTEGEN NUESTRO CIGARRO CONTRA LOS QUE QUIEREN IMITARLO

La Comisión Nacional de Propaganda y Defensa del Tabaco Habano, según se nos ha informado ha obtenido éxito en las gestiones que venía haciendo por mediación del Ministro de Cuba en la Argentina, para lograr q un fabricante de cigarrillos de dicho país abandonase el uso de denominaciones geográficas de Cuba en los envases de sus productos.

Ayer informó la Cancillería Cubana a la referida Comisión del Tabaco que el pasado día 14 de septiembre del corriente año había quedado aclarado el asunto con la intervención del Director de Patentes y Marcas de la República hermana, que reconoció, efectivamente, que el empleo de las denominaciones señalada por nuestro representante diplomático se prestaba a confusión o equivocación en cuanto a expresiones indicativas de procedencia, comprometiéndose el fabricante bonarense a limitarse utilizar sus marcas exactamente en la forma que las tiene concedidas.

Organizan ferias locales

Por el Secretario de Agricultura ha sido nombrado el Inspector General de Enseñanza para que estudie la forma más viable para que las ferias agrícolas que se lleven a cabo reporten el mayor beneficio posible al campesino.

Ya se están organizando distintas ferias en varios términos municipales de la República.

HOLLAND - AMERICA LINE

Salidas de Navidad para Londres, (Inglaterra), de allí para Amberes y Rotterdam

S/S "LEERDAM"

Diciembre 3, 5 p.m. de la Habana.

Muelle de San Francisco. Diciembre 17. Llega a Londres. Precios del pasaje a Londres, Amberes y Rotterdam $95.00, incluyendo todos los Impuestos. Sírvase dirigirse a los Agentes Generales.

DUSSAQ & TORAL, S. A.

La Lonja Dpto. 525, HABANA.

Tel. M.6189 — M.6278.

Dispone la Secretaría de O. Públicas dividir La Habana en 3 zonas a los efectos de la limpieza de las calles

Para nivelar créditos, son rebajadas las categorías a los funcionarios que cobran grandes sueldos. Están muy adelantadas las obras que se hacen en el Canal de La Yana

A propuesta del Secretario de Obras Públicas, por Decreto presidencial, se ha dividido el servicio de Limpieza de Calles, en tres Zonas, quedando a juicio del Secretario la demarcación de cada zona.

Aconsejaba esta medida la ampliación de los servicios que ha tenido el Departamento, por el aumento de la zona urbana en estos últimos años.

Renuncia aceptada

Ha sido aceptada la renuncia presentada por el Sr. Juan Sabatés, del cargo de Presidente de la Junta de Puertos, siendo designado para el mismo el señor Eduardo Hernández García, Capitán del Puerto de la Habana y Vocal de la Junta de Puertos. Se hace constar en el Decreto correspondiente, la satisfacción del celo y diligencia demostrado en el desempeño de su cargo, por el señor Sabatés.

Servicios terminados

Por Decretos presidenciales, refrendados por el Secretario Max Borges, se han dado por terminados los servicios que venía prestando en la Secretaría de Obras Públicas, el señor Guillermo Sanguily y Fernández.

Rebaja de categorías

Debido a existir déficit en los créditos disponibles para el pago de personal temporero, han sido rebajados la categoría y sueldo a los altos empleados, señores Luis F. Chibás y Guerra, ingeniero, afecto al Negociado de Caminos y Puentes; Gerardo Pérez Puelles, del de Contabilidad y Bienes de la Secretaría de Obras Públicas.

Ascensos

Por Decreto Presidencial, ha sido ascendido el señor Ramón Lázaro Cárdenas y Benítez, al cargo de Jefe de Sexta Clase, temporero.

También ha sido ascendido el señor Germánico L. Betancourt, al cargo de Jefe de Quinta Clase, de plantilla.

El ingeniero Max Borges, aprobó ayer el contrato celebrado, para el riego de material asfáltico en la carretera del Perico a Agramonte.

Adjudicación de obras

Entre los numerosos asuntos aprobados por el señor Secretario de Obras Públicas, figura la adjudicación de las obras del edificio del Instituto de Reeducación de Inválidos, en Marianao, al contratista señor Manuel Perea.

El ingeniero Jefe de las obras del Canal de la Yana

Ayer estuvo a entrevistarse con el señor Secretario, el ingeniero Jefe de las obras del Canal de la Yana, en Morón, señor Antonio A. Carbajal, quien viene a gestionar, la conducción de una patana con su grua. Para dichas obras cuenta con un buque de la Marina de Guerra Constitucional, cuyo Jefe le ha ofrecido su cooperación.

Según informó al reporter el citado ingeniero, los trabajos se hallan muy adelantados, habiendo ya contribuido a que no se inunden en gran parte las diez mil caballerías, que solían hallarse bajo el agua en aquella zona, habiendo desaparecido el paludismo, que llegó a afectar en aquella región, a seis mil personas.

Continúan con actividad las obras de Chicola, muy importantes para dicha zona.

Están terminándose obras del Hospital de Morón; y también las de la carretera de Punta Alegre a Punta de San Juan.

Han sido contratados los trabajos que por aportes particulares bajo el control de Obras Públicas, se ejecutan en la carretera de Falla a Tamarindo.

Por los vecinos de la ruta de Morón a Ciego de Avila se han ofrecido cincuenta mil pesos para la ejecución de esa obra, con cuyo aporte, confían que el Gobierno coopere con el total necesario a la construcción de esa importante vía de comunicación entre ambas poblaciones.

Proclama el defensor de la joven Ana Celia Orta que ésta no podrá en forma alguna ser condenada por homicidio

El Fiscal en la sesión de ayer mantuvo los cargos y pidió se le sentenciara a muerte. Solicitan pena para tres acusados de cometer estafas en nombre de una Compañía que no existía

Continuó celebrando la Sala Tercera de lo Criminal de la Audiencia, ayer, el juicio contra Ana Celia Orta por la muerte de su esposo Francisco Aurelio Naranjo; el Fiscal doctor Emilio Alvarez Recio terminó su informe, sosteniendo la acusación contra dicha procesada, para la que tiene pedida la pena de muerte por parricidio; en su informe analizó las pruebas todas, testifical y pericial, a su juicio demostrativas de la culpabilidad de dicha acusada.

Y comenzó a informar el defensor Dr. Jesús Valdés Crespo, el cual mantiene la procedencia de la absolución de su patrocinada, alegando que no intervino en los hechos, dado que, dice, no existen pruebas en contra suya. Hoy continuará informando que el doctor Valdés Crespo, el cual desarrolla, sea dicho en justicia, una muy acertada tesis de inculpabilidad, que continuará exponiendo en la sesión de esta tarde, que comenzará a las dos.

Cuatro meses y once días de arresto para varios acusados de estafa

El Fiscal de la Audiencia ha interesado la pena de cuatro meses y once días de arresto mayor para cada uno de los procesados Manuel Martín Mens, Jesús Ortega Hernández y Emilio Abreu Vázquez, considerándolos autores del delito de estafa. Relata el representante del Ministerio Público que la asociación The International Mutuality, que se encontraba inscripta en el Gobierno Provincial habanero, se dedicaba a realizar operaciones de pólizas por las que brindaba a sus clientes la entrega de ciertas cantidades de dinero en caso de fracturas o de muerte; pero al entrar en vigor el decreto-ley 457 de 1934, como no prestara la asociación la garantía exigida por esa disposición, quedó automaticamente en condiciones de no poder continuar operando; pero los procesados, componentes de dicha entidad, sabedores de que ésta prácticamente había dejado de existir, puestos de acuerdo se dirigieron en el mes de marzo de este año a José M. García Cuevas, haciéndole creer que la mencionada asociación continuaba funcionando y que había adquirido los derechos y acciones de la Unión Hispanoamericana de Seguros, obteniendo de esa manera que García Cuevas tomara un seguro de The International Mutuality, pagando por concepto de prima hasta la suma de $160.00, que se repartieron los procesados en proporción desconocida.

El proceso por lesiones graves contra un propietario de caballos

Ha formulado conclusiones provisionales el doctor José Miguel Pérez Lamy, defensor de Mr. Alfred Thorne, propietario de caballos de carreras de esta capital, el cual está acusado de lesionar gravemente a Florentino Díaz Sánchez, en el Hipódromo de Marianao, el 8 de agosto de este año, y para quien interesa el Fiscal la pena de un año y ocho meses de prisión.

El Dr. Pérez Lamy mantiene la tesis de que debe apreciarse a su patrocinado la eximente de legítima defensa y, en consecuencia, debe ser absuelto libremente, haciendo resaltar que Díaz Sánchez, hombre de fuerte complexión física y de carácter resuelto, agredió ilegítimamente a Mr. Thorne.

ESTADO DEL TIEMPO

Nota del mediodía del miércoles:

Continúan altas las presiones en casi todos los Estados Unidos en el Atlántico, parte de México y todo el Golfo, con buen tiempo en general. Débiles bajas presiones existen en el Mar Caribe extendidas hacia el Norte hasta las Bahamas orientales.

Pronóstico para hoy, jueves:

Buen tiempo, sin gran cambio en las temperaturas. Vientos principalmente del Nordeste, alcanzando fuerza de brisote. Pocas lluvias en el territorio.

Observatorio Nacional.

DEFUNCIONES OCURRIDAS AYER EN LA HABANA HASTA LAS CUATRO DE LA TARDE

Lorenza Pérez Ibáñez, blanca, 77 años. San Joaquín 83.

Urbano Herrera Faro, blanco, 76 años. Hospital Municipal.

Ramón del Río Boles, mestizo, tres meses. Maloja 117.

Juan Rojas Mallea, mestizo, 86 años. Hospital Municipal.

Josefina Suárez, blanca, 27 años. Tulipán 16.

José Chan, asiático, 55 años. D, esquina 13. Batista.

Clara Sacaz Montalvo, mestiza, 10 meses. J y 11.

Wenceslao Pedroso, mestizo, 50 años. Reyes.

Josefina Collazo Rodríguez, negra, 43 años. Hospital C. García.

S. Llano Llano, raza blanca, 57 años. H. Mercedes.

Eduardo Fuentes Vázquez, blanco, 78 años. Q. Benéfica.

José del Arco Delgado, blanco, 66 años. Cerro 659.

Faustino Miranda, blanco, 54 años. Cerro 655.

Hilda Rodríguez, blanca, 26 años. H. Infantil.

Juana Tavío Espinosa, blanca, 65 años. Tercera 467.

Lorenzo García Hernández, blanco, 53 años. H. C. García.

Pablo Oliva Torres, mestizo, 50 años. H. C. García.

Arturo González, negro, 60 años. H. C4 García.

Salvador Díaz Machín, blanco, 22 años. H. C. García.

Rafael Olivas Chávez, blanco, 42 años. H. Mercedes.

COMPAÑIA HAMBURGUESA AMERICANA

LISBOA (para España)

SOUTHAMPTON

BOULOGNE, S/M

HAMBURGO

M/N. ORINOCO... Ene. 3 M/N. ORINOCO... Mar. 4

M/N. IBERIA..... Feb. 4 M/N. IBERIA..... Abr. 4

A MEXICO

Salidas a mediados de cada mes. Excursiones "De LUXE".

PASAJES DE España

Esta Compañía se brinda a traer sus familiares de España, pagando usted sus pasajes aquí y reservando pasaje por cable o por carta. Salidas de España a principios de cada mes.

Los pasajeros embarcan en Lisboa y la Compañía paga sus pasajes del puerto español a Lisboa.

LUIS CLASING, S. A.

Oficina Central: Hotel Plaza, por Neptuno. Telf. M-2580.

Oficina de Tercera Clase: Acosta número 4. Telf. M-8447.

M.E.C.D. 2016

El Instituto Clínico de la Habana

Le ofrece:

Los servicios de una organización médica modelo, que ha sido reconocida por el Colegio Americano de Cirujanos como capaz de realizar una labor científica correcta.

Además, una Clínica propia, la CLINICA FORTUN-SOUZA, perfectamente equipada y atendida.

Haga su inscripción cuanto antes en el Instituto Clínico de la Habana.

Informes por los teléfonos U-1093 al U-1096.

AYESTARAN Y LUGAREÑO. Habana.

Esa delicada tersura del rostro que atrae y conquista, se consigue pronto con la

CREMA DE MIEL Y ALMENDRAS HINDS

La crema protectora . . que embellece Suaviza, aclara y mejora el cutis . . y los encantos que da, con todo esplendor conserva.

Para la cara, cuello, escote, manos y brazos.

Los vecinos de Santiago de Cuba se han dirigido a Comercio protestando contra el precio elevado de la leche

Un interesante cuadro estadístico aparecerá publicado en el próximo número de la Revista Oficial de la Secretaría de Comercio, demostrando el resumen mensual de los trabajos realizados por la Inspección General de esa dependencia durante el mes de octubre.

Según dicho cuadro estadístico, se consigna que las inspecciones y reinscripciones hechas en dicho mes se elevaron a la cifra de 5,667, reportándose que los partes de la Secretaría por los Alcaldes y distintas autoridades, sobre infracciones del Decreto-Ley 163, ascendieron a 1,017 expedientes. Se declararon con lugar un recurso y sin lugar 22. Se sancionaron de 4 infracciones del Decreto-Ley 677 de 1936 que regula el peso del pan.

Protestan los vecinos de Santiago de Cuba por el encarecimiento de la leche.

En la Secretaría de Comercio se ha recibido una comunicación enviada por el señor Modesto Echandi Pérez, Jefe de la Oficina que tiene establecida esa dependencia en Santiago de Cuba, poniendo en conocimiento de la Superioridad que los vecinos de aquella ciudad han formulado una enérgica protesta motivada por el encarecimiento de la leche.

Dice el informante que comisionó a los Inspectores necesarios para averiguar el motivo del alza, habiendo comprobado éstos que se debe a que el precio de venta a los expendedores había subido cinco centavos en cada caja de doce litros, alegándose que la disposición de Sanidad obliga a utilizar tapas y retapas en las botellas, lo que ocasiona mayores gastos. Pero el señor Echandi agrega que esta medida ha sido derogada ya, y que por lo tanto, no hay motivos para elevar los precios.

Termina su informe diciendo que no todas las lecherías han subido el precio del litro de leche, ya que existen algunas que lo están expendiendo a cinco centavos.

El costo de alimentación en la República.

De acuerdo con los datos recibidos en la Secretaría de Comercio, procedentes de la Secretaría de Agricultura, el costo de alimentación en la República, en noviembre primero fué más bajo que el registrado en 15 de octubre último.

En el informe de referencia se hace constar que en 15 de octubre pasado, el costo total de alimentación en toda la Isla era de 97.0, mientras que el registrado en el 15 de este mes sólo fué de 92.5, que denota una baja de 4 puntos y medio.

Solo en las hortalizas y en productos de escasa importancia el costo de alimentación fué más elevado que el registrado en Octubre, mientras que en las carnes y pescados, leche, cereales y harinas, granos, viandas, frutas y aceites y manteca, fué más bajo.

En las leches la baja fué de 8 puntos y 2 decimos; de 12.2 y en las frutas de 10.6.

UN VICIOSO

En la Cuarta Estación se presentó el asiático Andrés Yi, vecino de Salud 45, manifestando sus deseos de que lo recluyeran en el Lazareto de El Mariel por ser un vicioso de drogas heroicas.

¡NUEVOS PRECIOS!

10 ¢ el tubo pequeño
20 ¢ el tubo grande
40 ¢ el tubo gigante

PHILLIPS

la única pasta dentífrica que contiene más de 75% de Leche de Magnesia.

Para su SALUD TOME

AGUA PLUTO

LE DARA ALIVIO EN 1 HORA

CRONICA HABANERA

«CAMPEON DE NACIMIENTO»

EN EL CINE RIVIERA. — Día de gran concurrencia fué el de ayer en Riviera, el elegante y favorecido cine del Vedado.

Fué con motivo del pre-estreno de «Campeón de nacimiento» producción interesantísima que gustó mucho por su argumento pleno de emoción y actividad.

En su interpretación se destacan Edward G. Robinson, Bette Davis, Humphrey Bogart y la nueva estrella del cine Wayne Morris, los que realizan una encomiable labor.

Completando el programa, se exhibió en las tandas de cuatro y quince y ocho y media, la bella cinta «No puede durar siempre» por Ralph Bellamy, Betty Furness y Robert Armstrong.

Hoy se exhiben de nuevo estas dos cintas.

Entre las señoras que asistieron ayer, se encontraban las siguientes:

Graziella de la Torre de Alonso Pujol, esposa del Secretario de Justicia.

La Princesa de Ruspoli.

La Marquesa de Casa Núñez de Villavicencio.

María Reboul viuda de Zorrilla, Lolita Rams viuda de Gaye, Mirta Martínez Ibor de del Monte, Marlita Machín de Lutich, Isabel Echemendía viuda de Pérez, Hortensia Morales viuda de Riquelme, Carmen Jiménez de Cadenas.

Teté Bances de Martí.

Narcisa Gómez Arias de Espinosa.

Josefina Vila de Sola, María del Valle de Vallina, Maruja Barraqué de Sánchez, Mina Aituzarra de Núñez Chaumont, Augusta de la Cova de Ramírez León, Sofía Zorrilla de Juliá, Emelina Aguirre de Mejer.

Herminita Gómez Colón de Pereira.

Alejandrina del Junco de Aranda, Evangelina López de Palacio, Mercy del Monte de Maciá, Estela Zalba de Blanco, Mercedes Ravelo de Lutz, Carolina Parelada viuda de Zanon, Tula Rodríguez de Muiño, Carmen Teresa Santos de Muñoz, María Eugenia Alvarez de la Campa de Fuentes.

Georgina Menocal de Sardiña.

Gloria Montalvo de García Ordóñez.

Josefina Menocal de González Ochandarena, Daisy Curbelo de Recio, Terina Losa de Diago, Silvia Nietites de Maxwell, Betty Paz de Posada, Moraima del Pico de Portela, Clara Sampedro de Barraqué, Silvia Méndez Plasencia. Hortensia Tarafa de Rodríguez, Clarita Coro de Salup.

Perla Fowler de Menocal.

Hilda Miklos de Rodríguez, Moraima Becquer de Iglesias, Carmelina de la Torre de Andujar, Conchita Montoto de Cerra, Gloria Montoto, Ofelia Méndez de Aixalá, Luisa Fernández Morel de Armas, Angélica Martínez Piloto de Figarola.

Marión Grinda de Basarrate.

Luisita Rubiales de Caballero.

Cuca Inclán de Hevia, Olga Menéndez de Cárdenas, Fela Inclán de Caballero, Cusa Macías de Cortina, Sara Vianello de Calvo Tarafa, Julita Robiou de Navarrete, Sofía Juliá de Segurola, Laa Juárez de Medina, Silvia Durañona de Morales, Carmela Caballero de Quesada, Graziella Suárez de Martínez, Josefina González de Calvo.

Rita Allie Betancourt de Staff.

Cachita Fernández Roger de Argüelles, Felicia Pérez Carreño de Monteagudo, Edilia Figueroa de González Cabrera, María Antonia Rovira de Caminero, Graziella Martínez de Iguanzo, Estela Recio de Rivas.

Y Lula Parajón de Bustamante.

Señoritas:

Elisita Montoro, Graziella Portuondo, Juana María y Consuelo Barcelo, Ofelia Lancís, María Teresa Palacio, Mercy Gastón Mercedes Muiño, Olga Hernández.

Mara Teresa Alonso Pujol.

Graziella y Ofelia de Freixas

Zoraida Lamar, Olga del Pico, María Pérez Díaz, Marta Sánchez Barraqué, Pouppee y María Elena Venero, Graziela y Elena Ponce, Cuca Regina e Hilda Martínez Piloto, Elvira de la Campa, Carmen y Carina de Posada.

Margot Zúñiga.

Cristina y Josefina Zanón, Lydia y Celita Rayneri, Silvia Díaz Balsinde, Aleida y Fabiola Castellón, Alicia Rovira, Carmen Luisa y Marietta Aenlle, Lourdes Caballero María Antonia Caminero, Josefina Calvo.

Y Georgina Pérez Echemendía.

FIESTA INFANTIL.— Una fiesta infantil, animada y alegre, se llevó a cabo el lunes último por la tarde en la hermosa residencia de la distinguida y estimada dama Eloísa Saladrigas viuda de Montalvo.

Ofrecida fué por los simpáticos esposos Enrique Argomaniz y Graciella Montalvo en honor de su linda hijita Carmencita que cumplía cuatro años en esa fecha.

Alicientes de todas clases encontraron allí los invitados de Carmencita, niños y niñas de nuestras principales familias que disfrutaron horas de verdadera y sana alegría.

Se rompió una linda piñata cargada de juguetes.

Y se sirvió una rica merienda.

Después se improvisó en el patio un teatro donde los niños fueron deleitados por el popular profesor Serpa con sus célebres muñecos.

He aquí la relación de los pequeños asistentes.

Un grupo encantador.

María Luisa Almagro y Azpiazu, Leonor y María Luisa Lobo y Montalvo, Chony Oña y Giberga, Guillermo y José Agustín Belt y Martínez, Joaquín y Frank Viñals Taquechel, Ana María Barraqué y Sampedro, Margarita Sánchez y Sánchez, Elena y Carmen Lancís y Cardona, Mike Jorrín y Kent, Cándido Bolívar y Taquechel, Martica Guastella y Suárez, Roberto y Georgina Suárez y de Cárdenas, Silvia La Guardia y Alfonso, María Luisa La Guardia y Andrade, Carlitos y Florita Alvarez y Argüelles, Luisito Gómez y Bacardí, María La Guardia y Auñón, Margarita González y Suárez, Natalia, Elena y Miguel Lasa y Urrutibeascoa, Víctor Morales y Mendizábal, Héctor Hernández Ibáñez y Herrera, José L. de Cubas y Sánchez, Carlitos Diago y Diago, Raúl García Cantero y Parajón, Teresita Suárez Murias y Montalvo, María Rosa Gamba y Jiménez, Bebo Hernández y Sorzano, Maritza Sola y Vila, Lourdes Jova y Lago, Ramoncito Alvarez y Argüelles, Ismael Ferrer y Avellaneda, Bebita y Maritza Loret de Mola y Márquez, Beatriz y Graciella de Cárdenas y Guzmán, Eddy Sorzano, Jugi Marill y Vignau, July Mestre y Cordovés, Chaly Campa y Soliño, Pedrito y Felo Bouza y Luaces, Servando González Rebull y Carreras, Alfredo Diago y Losa, Mayita Lliteras y Heydrich, Carmita Garcini y Leal, Lourdes Díaz Rojo y Auñón, Jorgito González y Alonso, Renée Masvidal. Anne Jiménez Rojo y Caramés, Georgette Jiménez Rojo y Lima, Severino y Teresita Gómez y Gamba, Chiqui Alvarez Mena y Arriaga, Alicia Fernández y Varas, María Rosa Coterillo, Silvita Carmona, Mary Lou Saladrigas, Francis, Ana María y Enriquito Johanet y Duplesis, Nany Suárez y Berenguer, Silvia Morales y Durañona, Aurorita Botifoll, Miguelito Menocal y Balsinde, Raulito Rodríguez y Cabarrocas, María Luisa Andreu, Geldys Céspedes, Ignacito Montalvo y Gou, Lourdes Lendián y Lliteras, Silvia y Conchita Pujadas y Johanet, Jorgito Consuegra y Pertierra, Matilde Sorzano y Sánchez, Charles Jiménez Rojo y Buzzi, Javier y Enriquito Argomaniz y Montalvo, Rafael de la Guardia y Primelles.

EN RIO CRISTAL.—Día de moda, de gran afluencia de público con motivo de ser jueves, será el de hoy en «Río Cristal».

La linda posesión que a orillas de la carretera de Rancho Boyeros posee Enrique Berenguer, se verá hoy favorecidísima, tanto a la hora del almuerzo como en horas de la tarde para tomar el cocktail.

Esta última costumbre de tomar el cocktail en un lugar fresco y bello como es «Río Cristal», adquiere cada vez más arraigo en nuestra sociedad, propicia siempre a seguir modalidades extranjeras que le sean simpáticas.

Para reservar mesas para el almuerzo de hoy, que estará como siempre amenizado por el conjunto Armonioso, puede llamarse por el teléfono I-6023.

EN LOS QUINCE. — Llega con la fecha de hoy la edad suspirada de los quince años para una graciosa señorita: Yolanda Rodríguez Suárez, hija de los esposos Luis Rodríguez Cepeda e Isabel Suárez.

Recibirán con tal motivo a sus amistades en su residencia de la Víbora.

Felicidades.

DEL CUB ROTARIO. — Para hoy jueves, a las doce y media del día, tiene señalado el Club Rotario de la Habana que preside el doctor José Pérez Cubillas su sesión almuerzo semanal en el Hotel Nacional de Cuba.

Este acto está dedicado—dentro de la «Semana del Guajiro», a la coronación de las Reinas de la Agricultura.

Resultará animadísimo.

EL RECITAL DE BARRIOS MANGORE.—Con un selecto programa, donde figuran las mejores obras de los más notables compositores del mundo, Barrios Mangoré el magnífico y aplaudido guitarrista, ofrecerá un magno recital hoy jueves, en el teatro «Principal de la Comedia».

Este acto que ha sido auspiciado por la Dirección de Cultura de la Secretaría de Educación y el Rotary Club de la Habana, comenzará a las cinco en punto de la tarde.

DEL CAPTULO NUCIAL.— Para el día nueve del corriente ha sido concertada la boda de la encantadora señorita Onelia González con el caballeroso joven Rafael del Castillo.

Dicha ceremonia se celebrará en la residencia de la familia de la novia en el pueblo de Alquizar, en horas de la tarde.

Felicidades.

EL GRAN FESTIVAL DEL SABADO.—Escasas horas nos separan del grandioso festival benéfico que tendrá por marco suntuoso los elegantes salones del gran Hotel Nacional.

Gran festival de caridad, a beneficio de la Escuela de Ciegos «Varona Suárez», que, como todos saben, tendrá celebración pasado mañana, sábado.

Comenzará por la tarde con un gran baile infantil de trajes para seguir luego durante la noche en los salones y en la piscina con una fiesta esplendorosa que hará época en los anales de nuestra sociedad.

Organizada por el Club de Leones de la Habana, la meritísima institución de carácter internacional, a la misma le vienen prestando su concurso las más distinguidas del gran mundo habanero, identificadas con el alto espíritu piadoso que anima a los organizadores de esta fiesta.

Las mejores orquestas de La Habana, han sido contratadas para tocar desde las nueve de la noche hasta las cinco de la madrugada.

Se bailará en distintos salones, habrá «show» por señoritas y jóvenes de sociedad y se ofrecerán a los concurrentes otros muchos alicientes.

La cantidad de mesas reservadas para la comida así como el número de tickets vendidos es extraordinario.

Para los tickets se han fijado los siguientes precios:

Tickets de entrada con derecho a la comida, 5 pesos; ticket de entrada para disfrutar de todos los alicientes (sin comida) 2 pesos 50 centavos; tickets para el baile infantil (exclusivamente para niños) 1 peso cincuenta centavos.

ALCO-ELITE

Alcohol puro extra refinado
No debe faltar en ningún hogar
Pídalo en tiendas de víveres
Es un producto ARECHABALA

Trajes americanos

HART SCHAFFNER & MARX

el mejor traje en la mejor casa

Representantes exclusivos para Cuba

"el sol" SASTRES ANATOMICOS

COMPRE EN LA FABRICA Y GANARA EL 50%

La Luisita

MONTE 121 esquina á Angeles
Telf. A8107 · HABANA

GRAN LIQUIDACION

FIN DE AÑO

Colchonetas cameras, alta fantasía	$1.80
Colchonetas cameras, semi seda .	2.25
Colchonetas cameras, flor seda . .	3.35
Colchonetas cameras, flor seda Satén	4.25
Colchonetas cameras, medio colchón, Satén	5.25
Colchones cameros	4.00
Colchones cameros, semi seda . .	5.30
Colchones cameros, flor seda . . .	6.75
Colchones cameros, flor seda, Damasco	8.30
Frazadas ½ cameras, 0.48, 0.53 y	0.60
Frazadas cameras . 0.65, 0.70, 0.75 y	1.00
Frazadas Imperial . . . . 1.10, 1.25 y	1.35
Frazadas, lana americana, 2.35, 2.50 y	2.75
Sábanas cameras, 0.50, 0.55, 0.60 y	0.70
Sábanas cameras, finas . . . 0.85 y	0.90
Sábanas Imperial, finas 1.00, 1.10 y	1.45

Almohadas, Mosquiteros, Mantelería, Cubrecamas, Toallas, etcétera

PRECIOS INCREIBLES

En días pasados celebró su natalicio la gentil señorita Ofelia Cervantes, a la que enviamos un saludo.

HOGAR FELIZ. — El joven matrimonio Mike Recarey y Chiquitica García Vieta han visto alegrado su hogar con el feliz advenimiento de un hermoso niño.

Llegue hasta ellos nuestra enhorabuena.

FELICITACION.— Se la enviamos con estas líneas, muy efectuosa, al estimado joven Gabriel Rodríguez Baz y a su bella esposa Esperanza de Freixas con motivo del feliz nacimiento de una linda niña.

La señora de Rodríguez Baz estuvo atendida por el doctor Camacho conocido especialista de las Católicas Cubanas.

Luis de POSADA

VESTIDOS AMERICANOS

El representante de Klen Frocks Inc., fabricante de vestidos en Nueva York, acaba de llegar con una gran colección de vestidos en los estilos más nuevos de la moda.

No compre sin antes ver las calidades y precios de KLEN.

Venga a ver el color AZUL WALLIS, lo más nuevo de la temporada.

KLEN, San Miguel 76
esquina a San Nicolás.

Sucursal: Aguila 125, esquina a San José.

En 7 días o menos cicatriza la eczema

He aquí un asombroso aceite antiséptico, que se vende en todas las farmacias, que es más eficaz para eliminar las enfermedades de la piel que ningún otro remedio ofrecido.

No sólo ese gran aceite antiséptico y sanativo promueve la rápida cicatrización de llagas, abcesos y úlceras supurantes sino que acelera el alivio.

El Aceite Esmeralda Moone, puede obtenerse en todas las farmacias modernas. Es inofensivo y es casi imposible que falle en ninguna de las dolencias mencionadas si se siguen las instrucciones para su empleo.

Cardenenses

VARIAS FESTIVIDADES

Día de felicitaciones

El de hoy.

Día de saludos.

Están de días en la fecha del 2 de diciembre, las Elisas, las Paulinas, las Adrias, las Amelias y los Amelios.

Cuál el primer nombre.

El que escribo siempre.

El de la buena y afable señora Amelia Rodríguez de Rodríguez Medina la elegante esposa de mi buen amigo don Antonio Rodríguez Medina, la elegante esposa de mi buen amigo Don Antonio Rodríguez Medina, a la que hago llegar todo género de dichas, como ella merece.

La estimada señora Cuca García de Suárez, que está de días por llevar el nombre de Amelia.

Una dama más.

Amelia Corcho de Díaz.

De Amelios, un grupo: Amelio Padrón, afectuoso amigo, y tres ausentes: el pundonoroso militar Amelio García Scal, el doctor Amelio Gómez Miranda y el doctor Amelio Espinosa, joven abogado cardenense con bufete en la Habana.

Recordaré a Amelio Portuondo del Regil, casado con la angelical cardenense Nena Larrieu Vidal.

Varias las Elisas.

Las que recuerdo.

En primer turno, la joven señora Elisa Ruiz de Fernández, la elegante esposa del buen amigo el señor Angel Fernández, comerciante de esta plaza.

Elisa Rodríguez de Reinoso, Elisa Quirch viuda de Vázquez, Elisa Díaz de Díaz y las señoritas Elisa González Quirch, la gracioso Liby, Elisa Saseo, Elisa Beoto, Elisa Maresma, Elisa Martínez, la elegante Elisa Luis y su tierna ahijada Elisita Llera Luis.

Sor Elisa Diago.

Virtuosa monjita.

Entre las Paulinas saludaré a la joven señora Paulina Socarrás de Posada y Paulina Echenique de Díaz.

A todas un día feliz!

Adria Martínez de Rodríguez

Un saludo aparte.

En nota especial.

Hágolo llegar así, sincero y afectuoso, para la joven y bella señora Adria Martínez de Rodríguez, esposa de mi querido amigo el señor Adolfo Rodríguez, condueño del Central Elena.

Están recién casados.

En lo mejor de su vida.

Enamorados en la soltería y colmados de dichas al verse unidos para siempre, pasará Adria su santo este año rodeada de todas las dulzuras que la existencia pueda ofrecer.

Para esa dama mi saludo.

Con mi felicitación.

Cumpleaños

De un joven hoy.

Muy correcto.

Refiérome al atento Manolo Cueto, actual manager de basket ball en Ranchuelo, al que deseo alegrías.

Páselo feliz!

Entre satisfacciones.

Triste aniversario

Ocho años hace en la fecha del 2 de diciembre del fallecimiento de la que fué virtuosa dama señora Emilia Alvarez de Martínez, esposa del que fué mi cumplido amigo, el señor José Martínez.

La lloran él y los suyos.

Y la llorarán siempre.

Boda elegante

Joven la parejita.

Joven y simpática.

Se casan el jueves 2 de diciembre en esta ciudad la interesante y bella señorita Zeida García Rodríguez y el caballero joven José Luis Rueda de la Grana, alto empleado de la sucursal del City Bank en esta ciudad.

Los felicito!

Lamentable accidente

Acabo de saberlo.

Con gran pena.

Llega al Cronista la noticia de que en la tarde del martes último sufrió un accidente automovilístico en la capital de la República la gentil dama señora Digna López viuda de Meyra, ocasionándose la fractura de un brazo y otras lesiones de importancia, cuando viajaba por una de las vías de la populosa urbe habanera.

Se supo aquí rápidamente.

Por un telefonema.

Sus hijos, los distinguidos esposos señora Nena López de Amador y el doctor Ramón Amador, apenas supieron el desagradable suceso se encaminaron a la capital, acompañados de la respetable mamá de la dama accidentada.

Sé que ha mejorado.

Por el rápido y total restablecimiento de la señora viuda de Meyra son mis votos.

El dolor de unos padres

Triste nueva.

Agobio de unos padres.

Los jóvenes esposos señora Berenis Fernández y Leopoldo Vega, que acaban de perder para siempre a su idolatrado hijo Leopoldito, cuyo botón de rosa, tierno y ya mustio, fué llevado en la mañana de hoy a la Necrópolis.

Pobres padres!

Los compadezco.

De paseo

Una joven dama.

A la que saludo y despido.

La elegante señora Ofelia Toca de López, que acaba de pasar varios días por estos lares, procedente de la capital.

Ya se ausentó.

Encantada de su paseo.

Una bienvenida

Mándola cumplida.

Con estas líneas.

Es para la respetable señora Carolina Fernández viuda de González, que acompañada de su hija Panchita regresa de Aguada de Pasajeros.

Estuvieron de paseo allá.

Que les fué grato.

Francisco González Bacallao.

Detener la TOS no es suficiente ¡HAY QUE CURAR la causa!

Solo el JARABE FAMEL, medicación completa al Lactocreosota soluble, calma la tos desinfecta, cicatriza, vitaliza y reconstituye las mucosas y los bronquios. Adoptado por los Médicos y Hospitales del Mundo entero.

CONSULTE SU MEDICO

De venta en todas farmacias

JARABE FAMEL

Farmacia Dr. Padrón

DE TURNO HOY

Belascoaín y Neptuno

Servicio rápido de mensajeros

U-6889 U-5402

FARMACIA DROGUERIA TAQUECHEL

Obispo 27-Tel. A-2146

DE TURNO LOS VIERNES

FARMACIA DROGUERIA "JOHNSON"

DE TURNO LOS LUNES

Obispo Nº 30 TELEFONO-A-2129.

LA MAYOR

35 EDIFICIOS 700 EMPLEADOS

SARRÁ DROGUERIA

ABIERTA TODOS LOS DIAS

TODA LA NOCHE LOS MARTES

A-8026 A-3641

FARMACIAS DE TURNO HOY

JUEVES

DESDE BAHIA A PASEO DE MARTI

O-Reilly 67	M-4000
Monserrate 45	M-2126
Monserrate y Tte. Rey	M-4413
Aguiar y Chacón	M-2442
Trocadero y Crespo	M-5532
Egido 8	M-2544
Cuba 126	A-9830
Amargura 44	M-9625

DE PASEO DE MARTI A BELASCOAIN

Galiano 41	M-9015
San Lázaro 99	M-2545
San Lázaro 257	M-6655
Monte y San Nicolás	M-5080
Aguila 182	M-4836
Salud 173	U-6895
Someruelos 26	M-5003
Sitios y Campanario	M-4508
Neptuno 6	M-3377
Manrique y Dragones	M-4774
Vives 186	A-6162
Belascoaín 86 E	M-1717

BELASCOAIN A INFANTA

Infanta y Príncipe	U-6873
Infanta 6	A-7560
San Rafael y Hospital	U-6869
Hospital 50, Telfs. U-709, U-7050 y	U-6050
Virtudes y Oquendo	U-6773
Belascoaín y Neptuno	U-5402
Belascoaín 50	U-6600
Romay 55	U-4470

VEDADO

17 entre E y F	F-6110
17 y 4	F-2333
Línea entre J y K	F-6113
Calzada entre Paseo y 2	F-6174
22 entre 3 y 10	F-6132
15 No. 229, esq. a G.	F-4458

VIBORA

10 de Octubre y Josefina	I-7702
Concepción y Porvenir	X-3030
O-Farrill y J. A. Saco	I-7730
Sta. Catalina y Cortina	I-7786

JESUS DEL MONTE Y SANTOS SUAREZ

Jesús del Monte 264	X-3033
Jesús del Monte 208	
Zapote, 22	I-5151

LUYANO

Calzada de Concha 4	X-2222
Luyanó 201	X-1078
Villanueva y Sta. Ana	I-3133

CERRO

Buenos Aires y Paz	I-3003
Cda. del Cerro No. 787	I-7475
San Pablo 36	I-1807

NOTA.—Este grupo deberá prestar servicio público todo el día y la noche de los domingos siguientes: Enero 10; Febrero 21, Abril 4; Mayo 16; Junio 27; Agosto 8; Septiembre 19; Octubre 31; y Diciembre 12.

Estos turnos han sido acordados en cumplimiento de lo dispuesto del Art. VI del Decreto Ley 2606 del 7 de Noviembre de 1934.

PREPARACION DE WAMPOLE

Un tónico de sabor agradable, de un valor medicinal positivo en el tratamiento de la anemia, debilidad, fatiga, raquitismo y falta de apetito. Produce también magníficos resultados en casos de convalecencia.

AGRADABLE AL PALADAR

EN DOS TAMAÑOS — GRANDE Y PEQUEÑO

1421

HERNIADOS

No olvide, si padece de HERNIA, que únicamente la faja UNIVERSAL puede mejorar y hasta curar su HERNIA. Además, comodidad y seguridad para su hernia.

COLON, ESTOMAGO Y RIÑONES

Los padecimientos de estos tres órganos es fácil curarlos si usted adquiere una buena faja. La faja NOVATOR aplicada bajo la pantalla fluoroscópica en sólo seis meses le acaba con esta enfermedad que a diario ocasiona grandes trastornos para la vida.

M. LOPEZ, ORTOPEDICO

18 años de labor profesional

Consultas en su establecimiento de ortopedia, Neptuno, 152, entre Gervasio y Escobar. (Ordenes por correo)

TOS

PASTILLAS del Dr. ANDREU

20 CTVS. la cajita

M.E.C.D. 2016

SEGUN EL DEPARTAMENTO COMERCIAL DE WASHINGTON HA MEJORADO NUESTRA ACTIVIDAD MERCANTIL

Todo esto me parece un enormísimo disparate: porque el viernes darán sus premios, contantes y sonantes, a los «versadores» criollos, a los guajiros improvisadores de las seis provincias, en un acto solemne, con algo de música y bastante de discursos. Ese mal ejemplo va a producir frutos lamentables, y aquí lo que se necesita son frutos menores.

Porque, cuando un guajiro vea que improvisando por su sistema conocido, así:

«Cachitica en la ocasión
te digo con frenesí
que si no me das el sí
se me parte el corazóóóón»

Pues cuando vea que por esas expansiones guajiras le dan sus cien «bolos» y por cortar caña un día no le dan uno, se dedicará a improvisar décimas preferentemente.

Y a ver qué hacemos con una zafra de ripios, ¿Qué caña vamos a moler?

Ya estoy viendo a esos guajiros poéticos coger la «bola» y darse una vueltecita por «Havana Sport», la gran sastrería de Monte 71 frente a Amistad, y mandarse hacer un traje para que no los confundan más con «el hombre de la guayabera». Y con un «flus» de caballero capitalino, y unos versos, le hacen lo menos Alcalde. Otros lo fueron con menos.

Nada, que en lo sucesivo, la profesión de médico se va a parecer muchísimo a la de carpintero, porque los huesos rotos se clavarán y se sujetarán con tornillos del metal que se usa en los aeroplanos. Pero no faltará algún desconfiado que, antes de que ensayen con él, pretenda que hagan la prueba, no con su pierna, sino con su costilla. ¡Porsia!

Si no fuera porque el calendario lo advierte, ya sabríamos que estábamos acercándonos a Navidad por los escaparates de la «Casa Potín», la antiguamente acreditada «El Moderno Cubano», de O-Reilly 37. Ya tiene los turrones de Alicante y Jijona legítimos, los mazapanes de Cádiz y figuritas de Toledo. En fin, de todo para una buena indigestión.

La Semana del Guajiro continúa con el mismo éxito: no va ni uno. En cambio los comisionados rotarios y de la Secretaría de Agricultura están adquiriendo unos conocimientos agrícolas tremendos. Uno de los actos más elocuentes (aparte los discursos) fué la ingestión profusa de «perros calientes», sandwichs y cocktails. Todos producto del suelo cubano. Para que luego digan que no da de comer la Agricultura.

Eso de dormir en un lecho de rosas será muy poco poético, pero muy incómoco, sobre todo si se tropieza uno con espinas. A ver si no es mejor dormir sobre un lecho de colchones de «La Casa Fine», de Monte 26, o de cualquiera de sus sucursales, Neptuno 117, por ejemplo. Un colchón nuevo para un matrimonio viejo, ¡luna de miel!

Ahora resulta que hay dificultades para dar a los niños escolares el desayuno porque no alcanzan los fondos y no lo dan las fondas. Y el problemita es de los serios, porque si no hay pan con dulce de guayaba, ¿qué se va a dar a los chicos para desayunar? Porque no es cosa de recomendar a los papás que los den dos galletas, y los manden a la escuela.

Las damas, aunque sean exigentes, encontrarán en «La Filosofía» todo lo que necesiten durante el invierno, tanto en prendas interiores como exteriores; y si las exteriores son lindas, las interiores ¡hay que verlas! Ah, y «sweaters». Los «sweaters» de «La Filosofía» llaman la atención por lo lindos y baratos. Muy ajustados. De precio y de todo.

El Rector del Alma Máter ha tenido un éxito al conseguir de la Havana Electric que los estudiantes puedan viajar en los tranvías por sólo tres centavos. Así que menuda ganga tienen los estudiantes: por tres centavos, una carrera. Y así se cumplirá la ilusión de los distinguidos papás, que todos aspiran a que sus hijos se encarrilen. ¡Pues ya!

Mañana es el santo de las Hilarias y aprovecho la oportunidad para recomendar a ustedes que regalen a sus amigas que se llamen así, cajas de tabacos «Partagás», y nada más.

¿Qué?; ¿que las señoras no fumen tabacos «Partagás»? Bueno, pero los fuman sus maridos, padres, hermanos y demás varones adyacentes. Luego las regalan las cajas vacías, y tan contentas.

Todo es cuestión de oportunidad en esta vida; en la Zona Fiscal del Centro parece que se ha descubierto una malversación consistente en el descuido a la hora de ingresar un pago hecho por un contribuyente. Y ahora puede que el malversador vaya a la cárcel.

En cambio hace eso mismo, versar mal en la Semana del Guajiro, y le dan un premio.

Mala suerte que tienen algunos.

Y ya que he recomendado el regalito para las Hilarias (que causará mucha hilaridad), ahora recomiendo para las Bárbaras una cosa que les gusta una barbaridad. Me refiero a los bombones «Armada», y estuches de golosinas. E indico los regalos de «Armada» para Santa Bárbara porque todos los buques de guerra tienen una y no puede hacer armada sin Santa Bárbara.

Un señor que vive en Edwardville (Estado de Illinois) y que más parece que vive en el Limbo, pregunta que si los billetes de Lotería que le venden, son buenos.

Hombre, le diré: si tocan, de buenos que son resultan unos ángeles. Mire si son buenos, que todo el mundo los quiere. Ahora, si no tocan deben ser unos canallas porque hay quien los tira al suelo y los patea.

Ya lo sabe el americano que está en el Estado de Illinois y de la mayor inocencia.

Las señoras deben tener muy en cuenta que no es cierto que tengan soporte los zapatos con tacón clavado. El peletero que se lo diga las engaña más que su marido. No hay más soporte auténtico que el Patente 9263 que tiene «La Casa Grande» de San Rafael y Amistad, donde las señoras pueden ir por su pie, y por sus zapatos, seguras de que no meterán la pata.

Hoy, a las once de la noche, saldrá el doctor Fernando Sirgo hacia Trinidad con el fin de que la legendaria villa se dé el gusto de hacerle su hijo adoptivo, de donde resulta que Sirgo, que era el Ministro más joven, ahora nos lo van a devolver recién nacido.

Habrá fiestas y, supongo yo, iluminaciones. Porque me parece lo más lógico para un alumbramiento.

Lo malo es que no se le va a poder mentar Trinidad, al doctor Sirgo.

El arte es el orgullo de las naciones y la casa de los Hermanos Santa Cruz es el legítimo de Cuba, con su mobiliario artístico. Tienen maravillas de talla y tapicería en su exposición de Galiano 95 entre San Rafael y San José. Cuando pase fíjese; Galiano entre San Rafael y San José. Fíjese; entre. Entre sin miedo, aunque es una gran exposición.

No se les olvide llamar por teléfono a esta Administración, si quieren «CARCAJADAS» con que propagar sus artículos. Porque si no dan el aviso, Aristigueta no se entera, no hay «CARCAJADAS» y sólo se ríen sus competidores.

Así que vamos a ver quién se ríe más, si nosotros dando «CARCAJADAS» o ellos dando suspiros. A ver.

JOTA ARIS.

SIGUEN INTERRUMPIDAS LAS LINEAS TELEGRAFICAS EN LA COSTA NORTE ORIENTAL

El Director de Telégrafos, señor Rafael Lauzán, ha informado a la superioridad que todas las líneas interrumpidas en la provincia de Oriente a causa de las recientes inundaciones en aquella región, fueron reparadas sin que para ello se haya solicitado crédito alguno, con excepción del hilo que parte de Guantánamo a Sagua de Tánamo; pero a pesar del esfuerzo realizado por el personal de líneas continúa interrumpido el servicio, pues más allá de Punta Blanca no han podido seguir avanzando el referido personal, debido a las crecientes de los ríos cercanos, los que no será posible vadear sino hasta dentro de algunos días, pues continúan las lluvias por esa zona, desconociéndose el verdadero estado de las líneas, aunque se presume que debe estar seriamente afectadas.

El señor Lauzán ha dirigido un telegrama al Jefe del Centro de Telégrafos de Santiago de Cuba, felicitándole y rogando haga presente al personal de líneas que le secunda la satisfacción con que él, como Director de Telégrafos, ha visto la magnífica labor realizada.

Cambio de giros

Por el Secretario de Comunicaciones se ha dispuesto el pago de 34,000 pesos a los Estados Unidos de América, por resultas del cambio de listas de giros postales pagados entre Cuba y aquella nación. Este pago corresponde al pasado mes de agosto.

RIÑA Y ESCANDALO

El vigilante Claro González, de la Primera Estación, arrestó a Enrique Fernández Verdecia, de treinta años y Antonia Botte Berane, de 37 años, y vecinos de Villegas 67, por haberlos sorprendido cuando en su domicilio reñían y formaban un fuerte escándalo.

Expone el comisionado de S. Domingo que la reelección del General Trujillo es un anhelo general en aquella nación

Niega que su patria haya pensado en la conquista de Haití. No ha sido rechazada la gestión mediacionista. El problema haitiano-dominicano no se puede juzgar a la ligera

A las diez y media concurrió a Palacio el Embajador Extraordinario del Presidente de la República de Santo Domingo su Excelencia doctor Moisés García Mella acompañado del Ministro residente doctor Roberto Despradel y del Introductor de Ministros comandante Luis Rodolfo Miranda.

En su despacho privado del tercer piso el Jefe de la Nación acompañado del Secretario de Estado de la República doctor Juan J. Remos recibió a los visitantes.

El Embajador del Presidente Trujillo, en un breve acto presentó sus cartas credenciales al Primer Magistrado de Laredo Bru cambiándose las frases de ritual.

Cuando su Excelencia García Mella abandonaba el ascensor presidencial, los repórters palatinos le abordaron acerca de su misión en Cuba.

El distinguido diplomático gentilmente respondió que estaba maravillado de las bellezas de la capital de la República de Cuba la cual visitaba por primera vez. Manifestó que su visita a Palacio fué única y exclusivamente para presentar sus cartas credenciales al Presidente de Cuba, como representante personal del Jefe del Estado de su país: «Una entrevista diplomática, como ustedes habrán advertido» añadió.

Los repórters le interrogaron sobre la situación del actual conflicto fronterizo entre Santo Domingo y Haití.

El Embajador dijo: que para saber a ciencia cierta cómo está el problema y cómo va a desenvolverse el caso de su Gobierno y el de Haití, es preciso haber venido de allá y haber apreciado sobre el terreno la verdad. «Si los cubanos nos ayudan un poco —digo el pueblo cubano, todo será resuelto satisfactoriamente—» manifestó:

Respondiendo a otra pregunta manifestó lo siguiente: «Hasta el presente el Gobierno de mi país no ha aceptado ni rechazado la gestión mediacionista y amistosa de los Gobiernos de Cuba, México y los Estados Unidos. La ha trasladado para su estudio a la Secretaría de Estado o de Relaciones Exteriores de Santo Domingo. Este departamento será el que en definitiva fije la pauta a seguir por nuestro Gobierno. Existe una verdad por encima de todo, y es, que el Gobierno de Haití no ha notificado oficialmente al de Santo Domingo el punto vital de la controversia. Aún no sabemos en que consiste el pleito fronterizo, y creemos que tienen derecho a saberlo.

El enviado personal del Presidente Trujillo sonríe cuando los repórters le preguntan si es cierto que Santo Domingo pretende conquistar a Haití como se ha dicho.

—No hay nada de eso. Fantasía tropical de algunos mal intencionados. Santo Domingo no ha pretendido ni pretende conquistar territorio haitiano en ningún sentido, como lo prueba el hecho de que en el mes de enero del año 1929 y a pesar de haberse firmado un convenio entre ambos países sobre una línea fronteriza, el Gobierno de Santo Domingo rectificó dicho límite, que le favorecía, devolviendo al de Haití 250 kilómetros cuadrados.

—Santo Domingo—, siguió hablando el doctor García Mella, cuenta con una población de un millón cuatrocientos mil habitantes en las dos terceras partes de su territorio, mientras que Haití con una tercera parte de la isla, cuenta con más de tres millones. Es decir, que a Santo Domingo le sobra terreno para aumentar su población.

Santo Domingo posee mayor territorio que Bélgica que cuenta con ocho millones de habitantes.

Si a la cantidad de pobladores se atiende, dada la de Haití, en comparación con la de Santo Domingo, el primero constituye un peligro para el segundo. Mas a pesar de todo, dijo el Embajador Especial, jamás Haití podrá hacerle una guerra de conquista a Santo Domingo.

En Santo Domingo residen cien mil haitianos. Si aumentaran a trescientos mil y tuviera voto podrían elegir Presidente.

Interrogado el Embajador sobre la reelección del Presidente Trujillo manifestó:

—Marcha perfectamente. Esta es la segunda reelección que la Constitución no prohibe. El Presidente puede ser reelecto cuantas veces el pueblo lo estime así. Como en el caso del Presidente Trujillo.

«Su candidatura para un nuevo período presidencial se debe por entero al anhelo del pueblo dominicano de mantenerlo en el poder en premio a los grandes servicios económicos, políticos y de todas clases que le ha prestado al país»

EL COMERCIO EXTERIOR EN LOS SEIS MESES DE 1937 ARROJA UN NOTABLE AUMENTO SOBRE 1936

Los embarcadores cubanos de frutos frescos, disfrutaron de la temporada más activa de estos últimos años. Se hace constar que el Plan Trienal cuenta con grandes simpatías

En el Negociado de Biblioteca, Canje y Publicaciones de la Secretaría de Comercio, se han recibido informes oficiales procedentes del Departamento de Comercio de Washington, que dan a conocer la mejoría experimental en las actividades comerciales de nuestro país durante el mes de Octubre último.

El Comercio con el exterior

El comercio exterior de Cuba durante los 8 primeros meses del corriente año, arrojó un aumento substancial sobre igual período de tiempo del año anterior. Las importaciones alcanzaron en Octubre un total de $10.333.486, contra $6.947.189 en el mismo mes del año anterior. Las importaciones totales durante los citados 8 primeros meses están evaluadas en $85.178.878 contra $66.735,095 de 1936.

Las exportaciones de Octubre ascendieron a $12.980.690 contra $9.842,324 en 1936. Desde Enero hasta la fecha hemos exportado mercancías por valor de $144.769.657.

Exportaciones y precios del azúcar

Los precios del azúcar cubano bajaron durante el referido mes de Octubre. El promedio oficial para el azúcar crudo de 96 grados de polarización en almacenes de la Habana para la exportación, era de $1.580,420 las 100 libras para la primera mitad de Octubre contra $1.777.098 para la de Septiembre.

Tabaco

La demanda de tabaco de baja graduación, tanto para el consumo doméstico como para la exportación a Europa, continuó activa durante el mes de Octubre. Las ventas de tabaco para puros para la exportación fueron también fuertes.

Frutas y vegetales

Con el cierre de la temporada de exportación para los aguacates en 30 de Septiembre, los embarcadores cubanos de frutas frescas completaron la temporada más activa que se ha registrado.

Con excepción de las toronjas que bajaron ligeramente, las exportaciones de frutas frescas a los Estados Unidos durante los 9 meses terminados en 30 de Septiembre de 1937, excedieron a las de cualquier período correspondiente al año anterior.

Unos cálculos adelantados colocan la cantidad de tomate sembrado en Cuba en 1937 en un 20 a un 40 por ciento menos que la del 1936. Se espera, sin embargo, que la producción sea tan grande como la del invierno pasado, en que las condiciones adversas del tiempo redujeron drásticamente el volumen de los tomates adecuados para exportar. Sobre la base de importación de papa para semilla, las cosechas cubanas de papas, correspondiente a 1937-38 se calculan en un total de 900.000 a 1.000.000 de barriles, contra 800.000 la temporada anterior.

Recaudaciones

Los ingresos brutos recaudados por el Gobierno cubano en el período comprendido entre el 1 de Julio y el 19 de Octubre de 1937, alcanzaron un total de $24.540.020. Las recaudaciones de la Aduana de la Habana ascendieron a $3.017.605 en el tantas veces citado mes de Octubre.

La Gran Fiesta del sábado en el Hotel Nacional.

La Gran Fiesta del sábado en el Hotel Nacional, organizada por el Club de los Leones a beneficio del Asilo de Ciegos "Varona Suárez", promete ser, por los preparativos que se realizan, el gran suceso social de la temporada. Un fino pretexto para un elevado acto de caridad y una gran ocasión para la proverbial elegancia de la mujer cubana. Para esta Fiesta presenta EL ENCANTO una espléndida colección de vestidos y adornos de cabeza en modelos de la más fina elegancia, así como los más exquisitos accesorios.

A Coiffure de pluma de avestruz y cinta de terciopelo, en color "lie vin" y azul royal. Modelo de Reboux.

B Adorno de cabeza en "paillet negro" con un velo paillette. Modelo de Chanel.

C Diadema de plumas de avestruz rizadas. Modelo de Schiaparelly.

Tercer Piso.

D Elegante vestido de tafetán tornasol color llama con el talle y las mangas rizados. 32.00

E Vestido de jersey violeta drapeado al frente, formando cinturón atrás con cuatro grandes argollas de símilis 45.00

F Vestido de crepé de fantasía azul royal, con chaqueta de tul bordada en lentejuelas, con un fino pañuelo de chiffón rojo. 29.00

El Encanto

Gran afluencia de niños al País de los Juguetes.

Ayer, segundo día de la Exposición de Juguetes, estuvo visitadísimo el País de los Juguetes, Cuarto Piso de "EL ENCANTO. El taller de Santa Claus comenzó a funcionar, causando el asombro de los niños. ¡No deje de traer hoy sus niños al País de los Juguetes!

Cuarto Piso.

CARTAS DE SANTA CLAUS.

Si usted nos envía el nombre de sus niños y su dirección, recibirán una carta de SANTA CLAUS, firmada de su puño y letra, invitándolos a la Exposición.

UTILICE ESTE CUPON.

Nombre _____

Calle _____

Localidad _____

El Encanto

M.E.C.D. 2016

9A SECCION

TELEFONOS
Dirección M-2856
Jefe de Redacción M-1287
Sección de Sports M-7912

DIARIO DE LA MARIN

AÑO CV — ACOGIDO A LA FRANQUICIA POSTAL — LA HABANA, JUEVES, 2 DE DICIEMBRE DE 1937 — EL PERIO

DIVAGACIONES DE UN ESPAÑOL

Coralia Céspedes

La recitación en la escena ha venido ya a ocupar un sector artístico.

Desde que Berta Singerman, declamando en plazas y coliseos, en teatros y salones de refinada cultura, haciéndose admirar y aplaudir, se ha despertado, en los amantes de la escena personal, una ficción niebrítoria que nos place, por sus revelaciones sentimentales, artísticas y de un refinamiento en la dicción, como vehículo del sentimiento, al desbordarse en fluidez asombrosa hacia una espectación que produce emociones, dignas de ser captadas.

Decía Jorge Mañach que la señora Singerman había nacido para la recitación. Posee una voz extraordinaria en sus valores cromáticos, con ductilidad de inflexión y una ondulante actitud, que llena los ámbitos de sonoridades. Tiene fuerza lírica. Luce un ritmo maravilloso y su gesto es disciplinado hasta lo sumo.

No es mi propósito comparar, sino traer a colación la que apadrinamos, la recitadora de un arte subyugante que ha hecho discípulos y prosélitos.

A toda creación de arte, para ser digna de manifestarse, se le hace indispensable poseer talento mímico, si así puede decirse, cultura universal; una memoria feliz, poderosa y extraordinariamente poseída y ejercitada, y luego voz potente, ritmo soberano y gestos flexibles, para acomodarse al pensamiento expuesto en cada rima.

La Singerman ha tenido una gracia del Señor. Criada en la Argentina y saturada en el clasicismo, ella misma sintió el impulso de sus dotes maravillosos. Y al andar por el mundo, recabando su poder personal y sus frutos debidos al espectáculo de un arte floreciente, ha infundido un valor novedoso, que sólo pueden sentirlo cuantos hayan tenido esa gracia del Señor, acompañada de las demás facultades indispensables para cautivar al público, a ese monstruo de las mil cabezas.

La primera vez que oí y me encanté con los recitados de la señorita Coralia Céspedes, fué en el «Lyceum», del Vedado, ante un público femenino de una ilustración que resplandecía en las miradas, en los ánimos espectantes, en la contextura risueña de todos los semblantes que la escuchaban. Había terminado la velada con la recitación «Los caballos de los conquistadores», de José Santos Chocano, y la declamación de Coralia, me recordaba cómo la Singerman hacía vibrar de emoción, al dar a su arte positivo la declamación imponderable de «La marcha triunfal».

No todas las poesías requieren la misma tonalidad ni se puede comparar lo incomparable, ya que cada elemento artístico, cada recitador usa, estudia y procede, según sienta la inspiración del poeta. Y sirve a su musa con el sentimiento de su poder emocional, de su influjo humano, de su concepción vigorosa dentro de su modo interpretativo.

La doctora Graciella Barinaga y Ponce de León, alumna eminente que fué en esta Universidad de la Habana, me refería, con grandeza de su alma, cómo esta criatura de memoria colosal, obtenía los sobresalientes en cada examen. Y esta fuerza de retentiva aplicada al ejercicio del recitado, le prestaba un favor inmensa a sus estudios, porque los captaba de tal manera que su memoria aparecía servirla con una ductibilidad asombrosa.

Hija de familia estudiosa y doctorada en cada rama paterna y materna, bien se alcanza que el mérito de Coralia Céspedes es fruto del ambiente, disciplina del saber, inclinación natural, magnánima, maestra en aparentar y fingir el ideario en cada recitado ya que sin cultura, no se puede ser artista en la variedad del sentimiento, y sin memoria poderosa, poliédrica, con la variedad que supone el interpretar a múltiples poeta. Sólo poseyendo estas cualidades intelectuales y físicas se logran las tempestades de aplausos de que fuimos testigos en su último recital del domingo 7 de noviembre en el teatro «Principal de la Comedia».

Si esta señorita, tan llena de merecimientos, hubiese educado su voz para el canto, le habría producido un éxito mayor. Su registro severo, de soprano dramática, aportaría a la tragedia un volumen de voz imponente, capaz de influir pavor, que también es un recurso vocal. Cuando impreca en falsete, luce un hilo de oro, a manera de un grito de amor intenso, en fuga de pasiones que se desbordan o se repliegan.

En «Los dos niños» de Nicolás Guillén, luce el contraste de un presente miserable del cual se desprende el interrogante de un mañana sin adivinar. «El hijo imposible», de Ester Costales, forma una bruma de quimeras y ensueños. Cuando recita «Canta mi corazón», de Laura M. de Quirós, el alma femenil de la dulce artista muestra la ternura de una plegaria, envuelta en arreboles de un amor tronchado. «El cuervo», de Edgar Allan Poe, recordando su texto inglés, hace menos sentido el «¡No more!» que tiene más angustias que nuestro «Jamás».

Arrondo, Ballagas, Guillén y Machado fueron interpretados por Coralia, de manera impecable y sentida. Al llegar al final, con una poesía de Lorenzo F. Cordero, con su «Canto al trabajo integral», despertó una tempestad enorme, unánime, de aplausos que obligaron a su autor, allí presente, a manifestarse en las lunetas con el agrado de la concurrencia, que ocupaba todas las localidades del teatro.

Y así, pasaba ya del mediodía, cuando aquel escenario, repleto de preciosidades florales, inequívocas demostraciones de aprecio y admiración, en los actos del recital de poesía, fué invadido por la mayor parte de la concurrencia que no quería marcharse sin un saludo de reconocimiento, sin la efusión de un abrazo o estrechón de manos, que Coralia recibía en un cielo de venturas, que también entre telones y bambalinas se forma un arco iris de ilusiones, un recipiente para las enhorabuenas y felicitaciones de sincera devoción.

Bien lo merecía la hija del actual Subsecretario de Justicia, que en su orgullo paterno y sus valores culturales, pudo gozar de una dicha feliz porque nada hay tan santo y tan bueno para un padre como ver a su hija objeto de una demostración espontánea, calurosa, regocijante, ante la magia de su recital y la belleza de su resplandeciente cultura.

José AIXALA

SOLDADOS MOROS VETERANOS, QUE PROBARON EN CIEN C AMOR A ESPAÑA, CONSTITUYEN LA ESCOLTA Y GUARDIA

EL GOBIERNO RUSO CAMBIO A SESENTA ALEMANES POR LAS TRIPULACIONES DE DOS BARCOS SOVIETICOS CAPTURADOS

La Embajada alemana en Moscú no se halla satisfecha porque hay todavía unos 500 ciudadanos en las cárceles

Los marineros rusos del **Komsomol** y del **Smidovich** que los nacionalistas tenían prisioneros, salieron de España en barcos alemanes, porque los rusos no pueden ir a ese país

MOSCU, diciembre 1. (AP).—En los centros diplomáticos se dijo hoy que 44 presos alemanes han sido deportados desde la Rusia soviética prácticamente a cambio de los tripulantes de dos barcos rusos que habían sido capturados por las fuerzas nacionalistas y quedaron recientemente en libertad.

Dícese en dichos centros que la Embajada alemana «no está satisfecha», sin embargo, a causa de que todavía hay unos 500 alemanes detenidos en la Unión Soviética. Figuran entre los centenares de extranjeros que fueron arrestados durante la campaña que se emprendió contra todos los elementos no rusos, a los cuales se les acusaba de espionaje o sabotage.

Los alemanes deportados han salido de las cárceles de Kiev y Kharkov. Su libertad se ha decretado a cambio de la libertad de las tripulaciones de los vapores rusos «Komsomol», hundido por los nacionalistas españoles, y «Smidovick, capturado por los buques de guerra de Franco en aguas españolas.

Los marineros rusos salieron de España en barcos alemanes por la razón de que los buques soviéticos no pueden llegar a los puertos españoles dominados por Franco.

Como resultado de la campaña contra los extranjeros hay más de 200 austriacos y checoeslavos y muchos polacos, italianos, griegos, chinos, y afganes en las cárceles.

Ya no quedan prácticamente americanos en Rusia, pues casi todos abandonaron el país.

Cerca de 60 austriacos, que habían pertenecido al ala izquierda que huyó de Austria en 1934, están viviendo en la Legación austriaca esperando ser repatriados.

Es completamente imposible encontrar un ruso que quiera establecer contacto con un extranjero por temor a ser arrestado.

El procedimiento que se emplea para expulsar a un extranjero es negarle la prórroga del permiso de residencia y al mismo tiempo facilitarle al viso de los pasaportes para que pueda cruzar la frontera. La Embajada italiana dice que 200 italianos han sido expulsados del país de esa manera.

GREEN Y LEWIS TRATARAN PERSONALMENTE DE LA PAZ ENTRE SUS ORGANIZACIONES

WASHINGTON, diciembre 1. (A. P).—John L. Lewis y William Green se harán cargo personalmente mañana de las negociaciones de paz entre las dos grandes organizaciones obreras.

Los jefes de las dos facciones han sido puestos en contacto por Philip Murray, jefe del Comité de paz del C. I. O., quien propuso ayer tarde la conferencia y fué aceptada inmediatamente por Green.

Lewis y Murray serán los únicos representantes del C. I. O. en la reunión. Green asitirá en compañía de George Harrison, presidente del Comité de paz de la Federación Americana del Trabajo.

DICIEMBRE, mes de regalos
"CASA GARCIA"
Ofrece el más extenso surtido en: Hebillas, Cinturones, Carteras, Llaveros, Billeteras y cuanto en Piel desee.
VEALOS — COMPARE y DECIDASE
AGUILA 88 — "La Casa de los Baúles y Maletas" — M-1936.

Durante 20 años sufrió el clamor de la conciencia

Había huido de la cárcel y al presentarse para cumplir lo dejaron libre

SANTA FE, Nuevo México, Diciembre 1. (AP)— Marcos Leos, que causó general estupefacción entre los funcionarios cuando al cabo de veinte años de haber escapado de una prisión se presentó con el fin de cumplir sentencia, ha sido devuelto hoy a su esposa y a sus hijos por el Gobernador Clyde Tingley como un hombre libre».

«Sois ahora un hombre libre—dijo el Gobernador al fugitivo que cuenta 53 años de edad— y no tenéis que temer más a la conciencia, pero deseo que cuidéis de vuestra familia y seáis un buen ciudadano».

Durante los veinte años últimos su conciencia le estuvo aconsejando que se entregara, explicó Leos cuando compareció ayer ante el alcaide de la prisión en compañía de su esposa y del menor de sus hijos.

Dijo que se hubiera entregado antes de no haber sido porque tenía que ayudar a una familia numerosa.

PERECIO AHOGADO EN UN ACCIDENTE EL AVIADOR FINLANDES GUNNAR LIHR

ESTOCOLMO, diciembre 1. AP. El piloto filandés Gunar Lihr que fué uno de los héroes de la expedición que rescató al grupo de Nobile en los témpanos de hielo polares, pereció ahogado en el día de hoy a consecuencia de un aterrizaje forzado durante una densísima nevada.

Lihr aterrizó sobre un lago cubierto de hielo y que confundió con un aeródromo. El hielo se rompió y Lihr y el telegrafista murieron ahogados en el lago.

OFERTA ESPECIAL

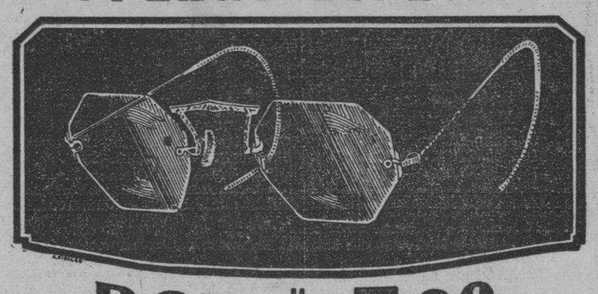

POR $ 3.00
NI MAS, NI MENOS
Este espejuelo moderno, que será
EL COMPLEMENTO DE SU ELEGANCIA.
Con los cristales que Ud. escoja, en OCHO FORMAS DIFERENTES. También modernizamos los suyos, POR POCO DINERO. Y despachamos las recetas de los Sres. Oculistas, AL MISMO PRECIO EQUITATIVO.
Desde la más alta calidad, hasta la más económica
SIEMPRE COBRAMOS PRECIOS RAZONABLES.
"LOS RAYOS X"
Galiano 88-B.
Entre San Rafael y San José.

CONTRA *la* PAZ

La campaña comunista de noticias falsas.—Desde hace más de un año, la prensa socialcomunista del mundo entero, obedeciendo las órdenes soviéticas, intenta provocar graves complicaciones internacionales y lanzar el bloque «fascista» contra los Estados «democráticos». Para probar esta afirmación, basta recordar la campaña concertada de noticias falsas, que tiene por fin desconcertar a la opinión y de esta manera crear una psicosis de guerra, comenzada desde el principio de la guerra española:

Primera noticia falsa: el desembarco de tropas alemanas en Marruecos (Septiembre de 1936.)

En agosto y septiembre de 1936, Francia e Inglaterra, a fin de circunscribir los efectos de la guerra civil en España y evitar que degenere en conflicto europeo, proponen la política llamada de no intervención.

Entonces, para torpedear ese plan de paz, la prensa socialista y comunista lanza la falsa noticia de un desembarco de tropas alemanas en Marruecos.

Segunda maniobra: la piratería en el Mediterráneo (junio-agosto de 1937.)

La no intervención, aunque no se aplica rigurosamente, molesta de todas maneras terriblemente a los rojos de España. Estos experimentan una derrota tras otra. Entonces, para dividir a Europa en dos campos, los Soviets deciden provocar incidentes en el Mediterráneo.

Una escuadrilla de aviones soviéticos bombardeó a los buques de guerra alemanes encargados de la vigilancia de las costas en España.

Desde entonces se multiplican las agresiones y los atentados por aviones y submarinos misteriosos se multiplican.

Tercera tentativa de hundir la paz (septiembre de 1937): El torpedeo Soviético de Nyon.

Para poner fin a la piratería, Inglaterra, de acuerdo con Francia convoca una conferencia en Nyon Italia es invitada con vistas a una aproximación entre las tres grandes potencias mediterráneas.

Entonces, antes de la conferencia de Nyon, los Soviets dirigen un verdadero ultimátum a Italia para hacer fracasar la conferencia.

Cuarta noticia falsa: El plan italofranquista de invasión de Francia (fin de septiembre de 1937.)

En Nyon, Inglaterra y Francia hacen adoptar, sin embargo, un plan de acción contra la piratería.

Una nueva tentativa de aproximación con Italia da por resultado la aceptación de Italia. Los expertos marítimos de las tres naciones van a reunirse en París.

Entonces, bruscamente, la prensa socialista y comunista lanza una nueva acusación contra Roma y pretende que existe un plan de invasión de Francia.

Quinta noticia falsa: El incidente del «Basilisk» (5 de octubre de 1937.)

La prensa roja lanza el rumor de un ataque al destroyer inglés «Basilisk» por un submarino desconocido, calificado inmediatamente de «fascista». Precisa más todavía, declarando que un torpedo italiano, cuyas características son determinadas al centímetro (5.20 metros de longitud, 45 centímetros de diámetro, etc.) es hallado en el lugar del ataque. Ahora bien, el sábado 9 de octubre, el Almirantazgo británico declara oficialmente que el «Basilisk» no había sido atacado.

Así, cada vez que Francia e Inglaterra se han esforzado por fomentar una inteligencia internacional, mediante un acuerdo entre las grandes potencias, los socialistas y comunistas se han cruzado en el camino, creando incidentes y falsas noticias susceptibles de provocar graves complicaciones internacionales.

Su voluntad de guerra es manifiesta.

(«Espoir francais.»)

Yo Uso JABON TINATA
Porque es el mejor. Se vende en todas partes y es muy barato.
LA CASA DEL PERRO. NEPTUNO 38
ARTICULOS DE VIAJE Y FINOS DE PIEL

«LA ESPAÑA DE HOY»

EL VIRAJE DE LA POLITICA BRITANICA EN LA GUERRA DE ESPAÑA

¡Cómo están reaccionando los periódicos de la España roja ante las decisiones del Gobierno de Londres respecto del General Franco! Evidentemente, no las esperaban; o por lo menos, no las creían tan próximas. ¡Tantas y tantas veces se les había dicho que Inglaterra no reconocería jamás al Generalísimo español como Jefe de un Estado! Y es verdad que por ahora no se ha producido tal reconocimiento. Es verdad, pero ¿quién se dejará engañar por meras palabras? El Presidente del Gobierno inglés ha tenido que declarar ante la Cámara de los Comunes que los agentes que nombre Inglaterra en la España nacional y los que el General Franco envíe a Inglaterra, no disfrutarán de lo que en el lenguaje de las Cancillerías se llama «estatuto diplomático». Bien; pero a renglón seguido se publican las notas cambiadas entre Londres y Salamanca. En esas notas se estipula que los agentes antes citados tendrán acceso directo a los respectivos organismos encargados de dirigir la política internacional; o sea, los del General Franco, ante el «Foreign Office»; los de Inglaterra, ante el Jefe del Gabinete Diplomático del Generalísimo español. Además, podrán comunicar por medio de clave o cifra secreta, firmarán documentos y su correspondencia no estará sometida a la censura, militar o civil ¿No te parece, lector, que todo esto se va pareciendo bastante a un «estatuto diplomático»?

Hace tiempo que se habían iniciado las negociaciones para llegar al resultado actual. Especialmente a partir de la caída de Bilbao en poder de las tropas nacionales, Inglaterra, que tiene grandes intereses comerciales que defender en España, comprendió que no podía dejar desasistidos esos intereses. Una parte de las materias primas que produce el suelo español o que se esconden en nuestro subsuelo le son necesarios, inclusive desde el punto de vista de su rearme y de su defensa nacional. La situación en que la Gran Bretaña se iba colocando, sin cónsules reconocidos de «facto», sin agregados comerciales, sin un representante que pudiera tratar directamente con las autoridades de Salamanca muchos asuntos de vital interés, no podía prolongarse. Bilbao era para los ingleses el punto neurálgico de la guerra. Esta fué una de las razones que yo tuve en cuenta para asegurar que la batalla de Vizcaya sería decisiva en los rumbos de la lucha española.

Inmediatamente que la bandera nacional fué izada en las márgenes del Nervión, comprendieron los ministros británicos que se hacía necesario iniciar un viraje, el cual, sin comprometer los intereses de la paz europea y del equilibrio occidental, acercara a las autoridades de Londres y de Salamanca. En aquel momento quedaron iniciados los trabajos diplomáticos de aproximación. Primero se trató del cambio de agentes oficiosos que se ocuparan de problemas puramente mercantiles. Luego se amplió el horizonte del trato y empezó a decirse que los mencionados agentes estarían facultados para desempeñar funciones de naturaleza consular. Finalmente, se pensó en la conveniencia de que un representante, con carácter en cierto modo diplomático, presidiera tales trabajos de los funcionarios subalternos. La prueba mejor de que, en efecto, la negociación revestía alcances de índole diplomática, está en el hecho de que Inglaterra, al nombrar a su representante en Salamanca, ha ido a elegir la persona en el escalafón del «Foreign Office». La designación ha recaído sobre un Ministro residente que lleva desempeñadas parecidas funciones en otros países.

Es natural que ante estos hechos tan claros y evidentes, los rojos se llamen a engaño. ¿Qué importa el valor de ciertas palabras convencionales frente a la fuerza que mana de la realidad?

Lo cierto, lo exacto, consiste en interpretar la actitud de Inglaterra como una franca evolución favorable al General Franco y a la España que el Generalísimo representa y gobierna. Mister Eden lo ha dicho en su último discurso de la Cámara de los Comunes: —«La verdad es que Franco domina las dos terceras partes del territorio español». Y Chamberlain, de una manera más llana, más cruda y más realista, ha exclamado, dirigiéndose a los laboristas: —«Franco existe; nosotros negociamos con él».

Hoy mismo, un periódico de Londres escribe, encarándose con ciertos comentaristas apasionados: —«¿Qué queréis? La realidad ofrece pruebas concluyentes; la producción de mineral de hierro español, que tanto nos importa, se ha cuadruplicado desde que las minas se hallan en poder de las autoridades nacionalistas. Antes, con los rojos, esa producción llegaba a las veinte mil toneladas mensuales; hoy, pasa de las ochenta y tres mil. ¿Deseáis que permanezcamos indiferentes a esa clase de hechos?»

Los dirigentes rojos que no tienen cegada la inteligencia lo han comprendido todo. Han visto que Inglaterra tomaba una decisión profunda, consistente nada menos que en esto; en jugar francamente la carta de la victoria del Ejército Nacional. Ello, desde un punto de vista moral y psicológico, tiene una importancia que no vacilo en calificar de enorme. Hace tiempo que en las altas esferas británicas existía el convencimiento de que los rojos tenían perdida la guerra; pero esperaban demostraciones terminantes, de esas que no admiten réplica, ni a los ojos de los militares ni ante la consideración de los políticos. Las demostraciones han venido con la campaña del Norte, acometida resueltamente y coronada de un modo prodigioso. El viraje inglés que, como antes he dicho, empezó con la batalla de Bilbao, se ha consumado al rendirse la ciudad y el puerto de Gijón.

Falta ahora, en Europa, la adhesión pública de Francia a los mismos principios que sirve el Gobierno británico. Por razones de política interior, y no por falta de convencimiento, el Gabinete francés tiene que andar con pies de plomo en las relaciones con la España nacional. Una fuerte y constante presión de los elementos de izquierda—socialistas y comunistas—obliga a mantener la estrecha amistad con los correligionarios internacionalistas de Valencia. Pero no se olvide el curioso detalle de que los cónsules franceses establecidos en la España Nacional, no sólo continúan ocupándose de los intereses de Francia, sino que lo hacen en la mejor armonía con las autoridades de Salamanca y de Burgos. Podría decirse que el Cónsul en San Sebastián ejerce, en la práctica, las funciones propias de un verdadero Encargado de Negocios, de suerte que franceses y españoles se hallan en condiciones de mantener un diálogo permanente sobre aquellas cuestiones que exigen inmediata resolución. Esto hará, en su día, que la reanudación de relaciones más amplias, o para ser más exactos, la apertura de negociaciones más vastas entre París y Salamanca, sea relativamente fácil. El hecho se producirá en cuanto ello no traiga complicaciones serias dentro de la política interior francesa. No faltan socialistas moderados ni radicales-socialistas—éstos en gran proporción—que estén dispuestos a acortar las etapas.

MANUEL AZNAR

9 de Noviembre de 1937.

Los brav orgulloso depositad

Fueron los primeros en pone de España y todos se dejarían , al que adoran. El pueblo de Salamanca les ha abierto sus brazos

SALAMANCA, diciembre 1. (SE).—Son la nota airosa, decorativa y original de Salamanca, la ciudad letrada y militar que vuelve a recobrar rango y voz en el servicio y en la Historia de España. Cuando hicieron su aparición por vez primera, hace ya muchos meses, en las calles de piedras doradas y sabias, cuajadas de blasones heráldicos, los primeros soldados moros, el pueblo salmantino que sabía de su esfuerzo y de sus sacrificios en los frentes de combate, les abrió su corazón y les tendió en cariñoso ademán de bienvenida, los brazos fraternales. Pero aún fué mayor y más emocionado al efecto del pueblo, cuando supo que aquellos heroicos marroquíes venían a constituir la escolta y el cuerpo de guardia del Generalísimo.

DeDsde aquellos días, que ya van siendo lejanos, los soldados de la Guardia Mora, ejemplario de virtudes castrenses, han sido en Salamanca la nota original y el acento bizarro que corresponde al instante guerrero que vivimos. Soldados de leyenda en torno a los cuales gusta el pueblo de tejer arabescos de fantasía, todo lo que a ellos se refiere es mirado y sentido con atención curiosa y despierto interés. Porque no ya en Salamanca, sino en todas partes, los soldados moros, decorativos e intrépidos, audaces y ceremoniosos, supieron conquistarse el corazón de España.

LA ESCOLTA

—¿Cuántos hombres componen el escuadrón de escolta?—preguntamos al jefe de las brillantes fuerzas, capitán Porres, tipo perfecto de militar hispano, valeroso y modesto, catorce años de servicio en Africa y el pecho constelado de cruces ganadas en campaña.

—Unos ciento treinta, aproximadamente, pero elegidos, excelentes jinetes, gentes de lealtad inquebrantable. Cualquiera de ellos se dejaría matar por el Generalísimo, al que adoran, y con cuya escolta se honran. El deseo de todos, bien puede usted asegurarlo, sería luchar en los frentes, derramar, como nuestros hermanos de armas, la sangre por la Patria. Pero sin duda estaba escrito como dirían mis hombres, que teníamos que ser nosotros los encargados de esta pacífica, aunque honrosa misión.

—¿Están contentos sus hombres en Salamanca?

—Algo más que contentos. Desde que pusieron pie en España, no sabían ya cómo expresar su satisfacción. Para todos ellos ver España era una ambición secreta e imposible, y ahora que la ven transformada en realidad, creen todavía estar soñando.

El capitán Porres nos invita a recorrer el sector del Cuartel de Caballería en que se alojan sus fuerzas Vemos a los moros afanados en la limpieza de sus finos caballos, mientras canturrean monorrítmicas tonadas de la tierra africana. Al vernos, se adelanta a nuestro encuentro un teniente moro —barba entrecana, mirada chispeante y maneras corteses y suaves.

—Sin novedad— dice, cuadrándose con rigidez prusiana, y detiene un instante en nosotros su mirada profunda.

—Buenos días, Alí —le contesta afable el jefe del escuadrón.

—Estas fuerzas, ¿a qué zona de Marruecos pertenecen?

—El escuadrón pertenecía, y en realidad sigue perteneciendo, al cuerpo de Regulares de Tetuán —nos dice el capitán— pero los hombres que lo forman son de diversos lugares de la zona en especial de las comarcas llanas, poco montuosas, que son las que dan los mejores jinetes. Algunos son también de la zona francesa. Pero todos llevan con nosotros muchos años y, el que menos, ha derramado su sangre por España varias veces Vea usted. El teniente Alí es un buen ejemplo. El teniente Alí se sonríe imperceptiblemente, como queriendo pasar inadvertido, pero nuestras preguntas le ponen en el trance de contestar.

—Llevo 26 años al servicio de España. De ellos 19 de oficial. La mayor parte de los generales que llevan la dirección de la campaña libertadora, han luchado a mi lado o yo al de ellos, como a usted le parezca. A Mola, Ponte, Monasterio y Yagüe por solo citar unos pocos, los he conocido de oficiales.

—¿Y al Generalísimo?

—Al Generalísimo también, cuando era teniente de Regulares. Pero al Generalísimo le conocemos todos, porque desde hace 25 años ha sido en Marruecos el prestigio más seguro y permanente. Los Regulares, que tantas veces luchamos a su lado, le veneramos desde que, niño casi, ya nos asombraba a todos con sus alardes de valor y su certera visión de la guerra.

Acompañados de los dos oficiales recorremos las dependencias del cuartel. Todos los hombres están en su quehacer disciplinadamente. Limpian sus caballos con el mimo con que acarician a un ser amado, ordenan con meticuloso escrúpulo el vasto dormitorio, cepillan sus ropas...

En el dormitorio, que es todo su hogar, hierven varias marmitas de las que emana un suculento olor. Los moros, reunidos en pequeñas «repúblicas» preparan sus yantares.

—Las fuerzas moras, nos aclara el capitán, no precisan de la Intendencia para su avituallamiento. Se les da su sueldo —la soldada clásica— y ellos se arreglan.

Una ternerilla recién muerta, que ellos mismos han sacrificado a su usanza, proclama el fino paladar de los marroquíes. En pocos instantes es desollada y descuartizada, y pasa, en trozos, a las burbujeantes marmitas.

—Se entienden perfectamente, nos dice el capitán. Nunca hay entre ellos riñas ni disputas. La armonía patriarcal en que viven estos guerreros, podría servir de ejemplo en muchas partes.

Es verdad. Y su disciplina también. El capitán nos dice:

—Si esperan ustedes un poco les verán hacer algunos ejercicios.

Aceptamos la invitación. Pocos minutos después un puñado de aquellos ágiles jinetes galopan por unas lomas próximas y, de regreso, encabritan y hacen caracolear bellamente a sus corceles inquietos.

—¿Son árabes estos caballos —nos atrevemos todavía a preguntar, tímidamente, a riesgo de proclamar nuestra ignorancia en las especies equinas.

—Algunos, sí. Esos más pequeños y briosos son, desde luego, africanos. Los otros de más alzada proceden de la Península. Cuando la República suprimió varios Regimientos de Caballería, parte del ganado que sobraba se envió a Marruecos.

Con el entusiasmo de un enamorado del noble arte ecuestre, el capitán Porres nos habla un buen rato de caballos y nos muestra finalmente uno de ellos, soberbio ejemplar africano, fino y trémulo, al que el compañero fotógrafo hace, como si se tratase de un personaje, varios retratos.

Todavía el capitán nos informa amablemente sobre algunos extremos de la indumentaria de sus hombres. De ordinario, visten el traje caquí de los Regulares, con el clásico «sulhan» blanco, pero en las ceremonias lucen un uniforme de gala muy parecido al de la Guardia Jalifiana, colorista y decorativo, y llevan, además de las armas corrientes, largas lanzas de bambú. El enjaezado de los caballos es también de gran elegancia.

—Dígalo en la prensa, si tiene ocasión —nos dice Porres cuando nuestra conversación acaba—. Sé que interpreto el sentir de mis hombres y por eso lo digo: el mayor orgullo de nuestra vida militar es que la Providencia nos haya deparado el honor de dar escolta al Generalísimo en estos momentos solemnes.

—Se dirá —prometemos. Y con un apretón de manos, lleno de recíproca efusión, nos despedimos.

La Guardia

En una dependencia del Convento de Santo Domingo, de Salamanca, se alojan las fuerzas de la Mehazmia (Guardia Civil de Marruecos) a la que está confiada la custodia del palacio del Generalísimo. Un puñado de atléticos mozos marroquíes, de porte marcial, con un sobrio y severo uniforme que recuerda, en efecto, el del benemérito instituto. Con ellos vinieron otros tantos guardias españoles de los que prestaban servicio en el meritísimo Cuerpo Colonial. El mando directo de los moros lo tiene el teniente Mohamed Ben Mohamed Chairi, caíd de la Mehazmia.

—¿Cuántos son ustedes? —preguntamos.

—Unos ciento y pico —responde. La mitad marchó a Burgos, la otra continúa en Salamanca.

—Pero ¿dónde fueron reclutados sus hombres?

—Todos en la zona española, aunque en comarcas y cabilas diversas. Muchos de ellos proceden de las Mehallas, de la Policía Indígena, de las Harcas que actuaron en la guerra. Algunos, incluso, están condecorados por sus hechos de armas. Gente buena, excelente de verdad, con gran amor a España.

—Todos—añade luego el teniente Mahomed—intervinimos activamente en el alzamiento nacional. Nosotros, junto con nuestros compañeros españoles de la Mehaznia, fuimos los primeros en levantarnos contra los rojos y por eso el Generalísimo ha querido mostrarnos su aprecio concediéndonos el honor de darle guardia.

—¿Y están contentos de esa misión?

—Mucho; contentísimos. Ese honor fué para nosotros una sorpresa. En el mes de octubre del año pasado, los jefes nos formaron y nos dijeron que los que quisieran venir a luchar en España diésemos un paso al frente. También se hizo la misma pregunta a los Guardias españoles. Salimos muchos. Casi todos—españoles y moros—hombres casados, que nos dejábamos allá las familias. Se nos embarcó. Marchábamos contentos porque veníamos a luchar a España. Al llegar a Cáceres se nos dijo que nuestro destino era Salamanca, y que allí íbamos a ser la guardia del Generalísimo. Cuando unos días después el general Millán Astray nos dirigió la palabra para ponderarnos la merced que el Generalísimo nos dispensaba, lloramos todos de emoción.

Sólo el recuerdo conmueve al bravo marroquí, impáyido en cien batallas.

—¿Cuánto tiempo lleva al servicio de España?

—Veinticuatro años. Muchos, no recuerdo ya cuántos, de oficial. He servido en Regulares, en la Policía Indígena, en las Harcas, ahora en la Mehaznia; en todas partes, en fin, donde había que luchar por España.

En plan de amistosas confidencias el teniente Mohamed nos cuenta episodios del Alzamiento Nacional en Marruecos, donde la furia demagógica esperaba impaciente el momento para desbordarse.

—Los rojos—nos dice—no ganarán nunca, porque antes de consentirlo, todos los hombres de Marruecos vendrían a ponerse a las órdenes del Generalísimo. Por fortuna, a esa gente la conocemos bien. En Africa, todos los indeseables, los criminales, los vagos, eran rojos. Si ellos seguir mandando—nos dice para resumir con su sintaxis pintoresca—Marruecos no ser ya Marruecos.

Así son de leales, de resueltos y de amantes de España estos hombres a los que las ilustres personalidades que dirigen la reconquista nacional han confiado la vigilancia, guardia y escolta del Generalísimo. Héroes que vertieron por España su sangre muchas veces.

Dr. ROSATI
DENTISTA
O-Reilly 67 — Tel. A-9422

del mediodía; de una p.m. p.m.
Audición de la noche: de 7.15 p.m. en 8.00.
Estas audiciones son diarias, excepto los domingos.

NUESTRA INTRANSIGENCIA

Constantemente se nos presenta a cuantos militamos en las llamadas derechas, con el mote, al parecer infamante, de intolerantes. Todo cuanto de alguna manera huele a sentimiento tradicional o vive de esencias espirituales hay que colgarle el mochuelo de intransigencia.

Pues bien, aunque parezca paradógico, aunque constituya una forma monstruosa de manifestarnos como enemigos del medio ambiente, hasta ahora dominante en las esferas intelectuales, nosotros, en vez de horrorizarnos y esconder el verdadero significado del mote, lo aceptamos con gusto; y lo hacemos, no para evitar discusiones, sino en nombre de la lógica, que tiene la virtud de presidir toda la doctrina nacionalista.

Claro es, que no vamos en esta sección a sumergirnos en la médula de la cuestión, trazando argumentos de carácter ontológico, que los hay, ni fundamentarnos en el campo psicológico, en donde llegaríamos a muy rotundas consecuencias, ni siquiera a bordear las razones sociales, que dicho sea de paso, respiran en una atmósfera de intransigencia; pero vamos a tratar someramente la cuestión.

La inteligencia que preside la voluntad, cuando se enfrenta con su objeto de conocimiento, no tiene más remedio que adoptar una de estas tres posiciones: o afirma, o niega, o duda. Cuando afirma, no puede intelectualmente transigir con la negación ni con la duda; cuando niega, no tolera racionalmente la afirmación contraria, ni la duda que anularía su valor lógico. La tolerancia mental sería la fórmula confusionista entre la verdad y el error, o lo que es lo mismo, echan abajo los principios básicos del silogismo que rigen el proceso dialéctico.

Si se nos dice que hay otro género de tolerancia, el que hace relación de las personas y el que se refiere a las cosas, nosotros, no sólo lo aceptamos, sino que somos sus genuinos mantenedores; porque la tolerancia para con las personas, se llama cortesía, amor o caridad, y esa es la más grande de las virtudes cristianas, y la tolerancia para con las cosas, se llama generosidad, y ella constituye una norma de nuestra moral de la cual se alimenta el sentido social y jurídico que mantiene el nacionalismo.

¿Está claro?... Pues aún hay más para otro día.

F. J. A.

JABON HENO DE TRAVIATA
Sin rival - por 5 ¢.

El jabón de bruñir más conocido viene ahora también en POLVO

● Ahora puede Vd. comprar Sapolio en polvo también. Este moderno limpiador de nuevo tipo es concentrado, puro y fino. Limpia, bruñe y friega más pronto y más fácil. Maravilloso para madera, metal, loza, porcelana y azulejos. Reluce la cuchillería y brilla el aluminio cuando se usa el Sapolio... y no daña las manos.

GANE UNA FORTUNA! Solicite informes del Concurso de SAPOLIO, mediante obsequios de Billetes de Lotería, de S. S. Friedlein, Apartado 586, Habana.

SAPOLIO

M.E.C.D. 2016

DRA LUGAR EL JUEGO ANUAL DE LAS ESTRELLAS

ARIANAO CON EL SANTA CLARA EN EL STADIUM TROPICAL

S DIARIO DE LA MARINA SPORTS

CE LA HABANA, JUEVES, 2 DE DICIEMBRE DE 1937 AÑO CV

aron fuertemente los Azules para derrotar al Santa Clara, cinco por dos

Monteagudo y Griffith, que comenzaron el juego, explotaron, teniendo que terminar Salazar y Day. A los pitchers del Santa Clara le batearon con mucha oportunidad. El score

ESTA TARDE JUEGA EL CLUB MARIANAO

Por PEDRO GALIANA

Ayer se impuso la «leña azul» en el Stadium. ¡Y de qué manera! Hacía tiempo que en los juegos del campeonato profesional no se bateaban más de diez hits en un game, y el público estaba empezando a cansarse de tantos duelos de pitchers.

Un desafío donde los lanzadores se imponen, dominando a la oposición, resulta siempre interesante y da la sensación de que se está presenciando un juego de Liga Grande, pero, no hay nada que guste a un fanático como «la leña bien sonada» y esto fué, precisamente, lo que se le brindó ayer en el Stadium de La Tropical.

El asalto almendarista, que fué bueno por un total de 12 hits de distintos metrajes, entre ellos un triple y un tubey, tuvo mayor importancia debido a que fué confeccionado a costa de los lanzamientos del inconmensurable GRIFFITH, el tercer pitcher de la Liga de color americana, que estaba camino del record de escones impuesto hace años por José Méndez, con un total de 27 en tres desafíos pitcheados.

Y fué lo suficientemente vibrante para demostrar que los azules poseen también «su leñita boba», como decía un partidario del team al retirarse del Stadium, más alegre que un 20 de Mayo...

Griffith empezó con bríos y parecía encaminado a otro de sus impresionantes desafíos, cuando se destaparon a batear los muchachos de Luque, y entonces se vieron batazos en todos sentidos y en todos colores. El ataque fué tan intenso, que el manager villaclareño se vió precisado a sacar a su estrella del box, y, ¡cómo gozaron los almendaristas cuando el largo yankirule caminó pausadamente desde el box al interior del dougout!» El Stadium entero se vino abajo, y, en el rostro de los muchachos se notó esa expresión de triunfo tan natural en el que acaba de llevar a cabo una empresa imposible.

LE DIERON DURO

Cuando se terminó la polvareda que formaron los distintos batazos que confeccionaron los almendaristas, el manager Salazar estaba en la lomita y el juego estaba perdido. Y, de nada valió un esfuerzo noble de los villaclareños a última hora, que puso el score a mínima diferencia. Otro asalto vigoroso fué puesto en práctica en esos instantes y en seguida cruzaron por el plate las anotaciones necesarias para marcar la victoria, que fué lograda con score de 5 por 2.

Cuatro batazos fuertes intervinieron en las dos primeras carreras del «Almendares», que tuvieron vida en el quinto inning.

Dandridge comenzó la «fiesta» con un single durísimo por el center que se transformó en tribey cuando la bola se le fué a Cocaína García al momento de ser fildeada. Correa siguió con un doble por el right, metiendo a Dandridge, y cuando Blanco se sacrificó, Correa pasó a tercera.

Un single de Duncan al right, lo metió en casa, y aquí terminó el rally, debido a que Monteagudo salió ponchado, y aunque Abreu pegó otro hit, por segunda, Bejerano elevó un fly a Chile Gómez.

LAS SIGUIENTES

En el sexto, Wells recibió la base. Estalella fué out en foul fly al catcher. Pero Dandridge pegó un hit al right con el cual fué Wells hasta tercera.

Un nuevo single de Correa empujó la carrera de Wells, y cuando Blanco recibió la base para llenar las almohadillas con un solo out, Salazar estimó que ya había soportado bastante a Griffith, y lo reemplazó con Jorge Comellas, que en la primera jugada sorprendió a Dandridge entre bases, sacándolo con ayuda de Perkins y el Pollo.

Duncan recibió entonces una base intencional, y Monteagudo terminó el inning con un rolling por segunda.

En el séptimo, el «Santa Clara» salvó la lechada, sacando del box a Monteagudo con un rally que valió dos carreras. Santo Amaro se embasó con un out por error de Wells; pasó a tercera por tubey del Pollo Rodríguez, y ambos anotaron cuando Cortés, bateando por Comellas, fué out en un lance por el infield.

Y entonces, con Salazar en la goma, el Almendares volvió a la ofensiva y anotó dos carreras más después de dos outs, por base por bolas que recibió Wells, un error de Bankhead sobre un lance de Estalella, una base por bolas intencional que recibió Dandridge, y tubey de Cuco Correa por el left field.

Después de esto Luque metió en el box al americano Day, y las dos novenas cerraron el choque sin mayor anotación, para marcar un éxito más de los azules.

JUEGA HOY EL MARIANAO

Esta tarde se efectuará el segundo encuentro de la serie del «Santa Clara» en La Habana, tocándole jugar al team de Martín Dihigo, que se presentará con Stone en su line up.

El match comenzará a las tres en punto de la tarde y promete resultar de enorme interés.

No deje de verlo.

Véase el score:

SANTA CLARA

	V.	C.	H.	O.	A.	E.
L. Salazar, la-p	4	0	1	8	1	0
A. Castaños, rf	3	0	1	1	0	1
S. Bankhead, ss	4	0	2	4	3	1
W. Perkins, c	4	0	0	3	1	0
M. García, cf	4	0	0	1	0	0
S. Amaro, lf-1a	3	1	0	2	0	0
A. Rodríguez, 3a	3	1	1	2	2	0
J. Gómez, 2a	2	0	1	2	2	0
R. Griffith, p	2	0	0	0	1	0
J. Comellas, p	0	0	0	0	1	0
R. Brown, lf	1	0	0	1	0	0
A. Cortés (1)	1	0	0	0	0	0
M. Solís, 2a	0	0	0	0	0	0
L. Roque (2)	1	0	0	0	0	0
Totales:	32	2	6	24	11	2

(1)—Bateó por Comellas en el 7o.
(2) Bateó por Solís en el 9o.

ALMENDARES

	V.	C.	H.	O.	A.	E.
J. Abreu, cf	5	0	2	3	1	0
A. Bejerano, lf	4	0	1	2	0	0
W. Wells, ss	2	2	1	3	3	1
R. Estalella, rf	4	1	1	2	0	0
R. Dandridge, 3a	3	1	3	1	2	0
F. Correa, 2a	4	1	3	2	4	0
C. Blanco, 1a	2	0	0	8	1	0
F. Duncan, c	3	0	1	5	1	0
R. Monteagudo, p	3	0	0	1	1	0
L. Day, p	1	0	0	0	0	0
Totales:	31	5	12	27	13	1

ANOTACION POR ENTRADAS:

Santa Clara	000 000 200—2
Almendares	000 021 20x—5

SUMARIO:

Carreras empujadas: Correa, 3; F. Duncan, Cortés, 2. Two base hits: A. Rodríguez, Correa. Three base hits: Bankhead, Dandridge. Sacrifice hit: Blanco. Bases robadas: Bejerano y Amaro. Double plays: Salazar, sin asistencia; Rodríguez a Salazar; Salazar a Bankhead a Amaro. Struck outs: Monteagudo, 0; Griffith, 1; J. Comellas, 0; L. Day, 2; L. Salazar, 1. Bases por bolas: Monteagudo, 0; Griffith, 2; J. Comellas, 1; L. Day, 1; L. Salazar, 2. Tiempo: dos horas y 16 minutos. Umpires: Atán, home; Magriñat y Pujans, bases. Anotador: Julio Fránquiz. Observaciones: Hits a Griffith, 9 en 5 y un tercio innings y 22 veces al bate; a Monteagudo, 5 en 6 y un tercio innings y 23 veces al bate; a Comellas, 0 en dos tercios innings y una vez al bate. Ganó Monteagudo; perdió Griffith.

DESDE E...

Por PEDRO GALIANA

No hubo nada en el mitin de las Ligas Menores.—Dicen que Lindstrom volverá a la organización de los N. York Giants.—Carlos Henríquez anuncia oficialmente que no habrá SEMANA DEPORTIVA.—Notas y comentarios sobre los deportes

Aunque se esperaban grandes cosas en el primer día de estancia de los big leaguers en Milwaukee, la verdad es que «ningún movimiento de importancia ha sido registrado», por los managers del Big Show... A BILL TERRY le achacaron siete transacciones interesantísimas, pero todo lo que hizo Bill fué pasearse por el lobby del hotel donde se hospeda y tomarse unas botellas de cerveza... Ni cambió a Ott, a Mancuso y a Schumacher, ni dejó en libertad a Lou Chiozza, a quien muchos habían TRASLADADO a Cincinnati . . . Terry sostuvo una conferencia privada con FREDDIE LINDSTROM, pero, sin llegar a nada práctico... Se cree, empero, que FREDDIE será firmado para trabajar como scout del club... Los Yanks tuvieron un pequeño movimiento... Enviaron a uno de sus pitchers al club Kansas City, de la Asociación Americana, y Burleigh Grimes se pasó todo el tiempo diciendo que Lingle Van Mungo hubiese sido cambiado ya al Chicago por Galan y Billy Herman...

Parece que los Cubs van a utilizar a Billy Herman en una transacción, en vista de que han adquirido los servicios de Tony Lazzeri, que jugará como regular en 1938.

Sólo por que Joe McCarthy estuvo conversando largamente con Gabby Street, de los Browns de San Luis, muchos dieron por seguro el traslado de Rolfe y Myril Hoag a los Browns por Joe Vosmik y Harland Clift, pero, el primer día de trabajo terminó sin que nada se hubiese llevado a cabo...

Resumiendo, no se hizo nada de interés en materia de operaciones, a no ser la venta de distintos jugadores de poco calibre a los clubs de las Menores...

A fin de evitar que los turistas se corran en gran número hasta La Habana en la temporada de turismo, Miami piensa abrir otro hotel bajo la dirección de Harry O. Volles, donde se jugará abierto... Harry Jeffra, campeón mundial de los pesos fly weights en el ring, ganó el otro día una pelea en Baltimore, pero, a la hora de cobrar le dieron un cheque con fecha de diciembre 25!!!... (Lo que puede darles a ustedes una idea de cómo anda el boxing por Maryland).

Se está siguiendo una campaña en los principales periódicos de Boston para cambiarle nuevamente el nombre al club de la ciudad, de «BEES» a «BRAVES».

El boxeo está en tan malas condiciones por New York que un peso completo de mucha fama ha tenido que aceptar el puesto de portero en el nuevo INTERNATIONAL CASINO, que acaban de abrir en Broadway.

Lou Gehrig ha recibido, encantado de la vida, la noticia de que el zurdo Syd Cohen ha sido enviado nuevamente por el Washington al club Chattanooga, y, cuando usted sepa que Cohen no dejó batear a Lou en tres desafíos que le pitcheó comprenderá perfectamente sus sentimientos.

CURIOSIDADES: Los Browns de San Luis batearon este año 16 hits más que el equipo de los New York Yankees, sin embargo, anotaron 163 carreras menos.

CARLOS HENRIQUEZ, que nos proporcionó la primera SEMANA DEPORTIVA, nos envía una sentida carta para comunicarnos que ha ido OFICIALMENTE a tierra el intento de celebrar una nueva semana en 1938... CARLOS dice que no recibió aquí el calor necesario, a pesar de distintas promesas que le hicieron... Ahora se llevará la SEMANA para México, y es posible que ello signifique un aumento considerable en el turismo de ese país.

Sonja Henie se lesionó hace días el tobillo, filmando una película en los estudios de Hollywood, pero, eso no impedirá que cumpla el contrato que tiene firmado para aparecer en el show que se prepara para Miami, en enero... Walla-Walla Oms, a quien muchos llaman el mejor outfielder cubano de todos los tiempos, retornará a La Habana mañana, viernes... Y en seguida se unirá al club «Santa Clara»... Se había dicho que al llegar Oms ,el outfielder Santo Amaro pasaría al equipo del club «Habana», pero, el manager Salazar, en persona, nos ha aclarado que NO HABRA NADA DE ESO... «Dicen que mi team es un trabuco, pero, todavía tenemos al «Almendares» pisándonos los talones»—dice Salazar... También en el vapor de mañana llegará el outfielder Oscar Estrada, que ocupará la vacante del americano Stone, en el lineup del club de Olivares... Mientras tanto, Stone pasará al «Marianao», y el americano Brown esperará el barco para retornar a los Estados Unidos.

César Batán, joven outfielder cubano, llevará la novena de los Omnibus Aliados a México, y después retornará a La Habana a tiempo para unirse al club Salisbury, de Baltimore... Aunque se están haciendo gestiones para que el umpire Dolly Stark, de la Liga Nacional, actúe detrás de home en el juego de las Estrellas, señalado para el próximo día 10, el asunto resultará imposible, debido a que para actuar el yankee necesita autorización del Juez Landis... Hablando de yankees, ayer fuimos presentados a DOS al terminarse la pelota en el Stadium de La Tropical, que están interesados en traer focos para ofrecer juegos nocturnos por aquí... La misma pareja dice que puede conseguir el viaje del team de la CASA DAVID.

CONTESTANDO: Javier Pérez, tercera base del «Marianao», tiene 35 años por el almanaque. Y, con esto contestamos una pregunta que nos han hecho.

SELECCIONES PARA HOY:

BASKETBALL: Maristas para derrotar a La Salle. Escolapios sobre el J. M. Gómez.

BASEBALL: «Marianao» para derrotar al «Santa Clara».

JAI ALAI: Azules en los dos partidos.

Esto es todo.

COMIENZA EL 5 EL GRIDIRON...!

El próximo domingo, día 5, si nada nuevo se aprueba en contra, comenzará la temporada de football intercolegial, en la que equipos representativos del club Atlético de Cuba, Universidad, Casino Deportivo, Instituto de la Habana y Marina han de tomar parte... Mañana, viernes, debe celebrarse en las oficinas de la UAA la reunión correspondiente, y presentes todos los delegados de los clubs se acordará si se efectúa, efectivamente, el domingo o si se transfiere la competencia para el domingo 12, como uno de los clubs tiene pensado.

Hasta el presente todos los equipos han hecho excelente preparación y la afición puede esperar una temporada reñida. El team del Casino Deportivo es favorito para ganar, pero, el ingreso de Enceas Muñoz ha levantado mucho las aspiraciones del Atlético, y puede que los muchachos de Pancho Fernández se hagan sentir.

Los Caribes, por su parte, tienen fe ciega en su squad y sus mentores esperan anotarse un triunfo ruidoso, y, por último, el Instituto y la Marina, aunque no están muy considerados por los críticos, esperan sorprender, jugando con consistencia desde el primer momento al final.

MARISTAS CONTRA LA SALLE EN EL ATLETICO DE CUBA

Esta tarde se celebrará en el floor atlético el encuentro decisivo del Intercolegial de la Feceración

Esta tarde continuará en el floor del club Atlético de Cuba, el campeonato de basket ball intercolegial de la Federación Atlética. La justa estaba detenida desde la semana pasada, pero al fin las actividades se reanudan hoy a las cinco y quince en el tabloncillo de los anaranjados.

El encuentro decisivo del campeonato, entre Maristas y La Salle, que tanto interés ha despertado entre los fanáticos y simpatizadores de los equipos que compiten en la justa colegial de menores de 15 años de la Federación, está señalado para el primer turno del programa de hoy.

Ambos teams han tenido tiempo suficiente para practicar en forma, y por lo tanto deben ir en las mejores condiciones posibles al terreno, para conquistar la victoria. Los muchachos de Fornaguera, que componen el bonito conjunto de los Hermanos Maristas, son los más necesitados de este triunfo, ya que con el podrán empatar en primer lugar del campeonato con los pequeñuelos de la Salle que comanda Raúl Canosa.

La Salle está invicto, y si logra mantenerse así, ganando hoy a los Maristas, conquistará el título de campeón Intercolegial. El match, sin duda alguna, será reñido desde el principio hasta el fin, pues los dos conjuntos tratarán de conquistar un triunfo que puede significarles el campeonato.

A segunda hora también habrá otro buen encuentro entre los muchachos de los Escolapios de Guanabacoa y los del José Miguel Gómez, Los Escolapios van en busca de un éxito más frente a sus contrarios del José Miguel, que han sabido siempre hacer un bonito papel dentro de la justa.

Por estas, y otras razones no hay duda que la gradería de los anaranjados estará repleta de fanáticos esta tarde que irán a presenciar ambos matches en uno de los cuales se discute el campeonato junior.

VENCIO EL TEAM DE LA RUTA NUMERO UNO

El pasado domingo 20, se efectuó un gran desafío de base ball en los terrenos de «Mantilla Park» entre los potentes Clubs «Ruta 4» y «Ruta 1» resultando vencedor el team de la «Ruta 1» siendo las anotaciones 3 por 2.

Demostrando gran calibre el pitcher Díaz, impidió la victoria de los muchachos de la «Ruta 4».

La ruta 4 reta por este medio a todos los clubs de la Capital.

CONVOCA EL CLUB ATENAS

Por encargo del Sr. Presidente se citan a los miembros de la Junta Directiva, para la sesión extraordinaria que se celebrará el Jueves 2 a las 9 p. m., en la que se continuará tratando los asuntos que quedaron pendientes por acuerdo de la sesión anterior.

Al propio tiempo se recuerda a los señores que integran la Junta Directiva, que hasta el propio día y hora se podrá enviar al Sr. Presidente los informes referentes al próximo congreso de la Juventud.

Se encarece la más puntual asistencia.

Dr. Angel Suárez Rocabruna.
Secretario General.

BELEN GANO YA EN LOS MENORES DEL BASKET BALL

Ya son campeones, pero después fueron los del Belén derrotados entre los menores de 18 años

Baldor venció a Belén en la categoría de menores de diez y ocho años en la contienda de la Liga Intercolegial de Cuba, para mantenerse en la lucha por la supremacía del basket ball colegial y encontrándose ahora en el primer lugar de esa justa.

De 31 por 36 fué el score final de este match en el cual López, los hermanos Portela y Allende fueron los mejores del Baldor, mientras que Lamela era el que mejor papel hacía del quinteto de Cappy.

A primera hora los del Colegio de Belén ganaron en la justa de menores de quince años en la cual terminaron invictos al vencer ayer tarde a los del Iverdon, siendo de 23 por 16 el score final de este match, en el cual todos los chiquillos del team ganador jugaron mucho y los hermanos Flata eran los mejores del conjunto del Iverdon.

IVERDON

	Fig.	Fog.	Fc
R. Cané, f	0	1	0
J. Flata, f	2	0	0
L. Currais, c	1	1	1
N. Mujica, g	0	1	1
A. Flata, g	3	1	0
Totales	6	4	2

BELEN

	Fig.	Fog.	Fc
S. Poyo, f	2	0	2
E. Lecours, f	2	1	1
L. Sixto, c	6	0	2
E. Abay, g	1	0	0
C. Gastón, g	1	0	0
I. P. de León, f	1	0	1
Totales	13	1	6

RESULTADO:

	1hf	2hf	Total
Iverdon	3	13	16
Belén	12	15	27

Referee: R. Rodríguez.
Anotador: B. Pichardo.
Cronometrista: J. Fernández.
Jugado en el floor del Atlético.
Fecha: 12-1-37.

BALDOR

	Fig.	Fog.	Fc
G. Portela, f	2	3	0
M. Portela, f	0	3	3
J. A. López, c	3	2	4
G. Allende, g	4	0	2
E. López, g	1	1	0
E. Blanco, g	0	0	1
A. Castellá, c	1	0	1
Totales	11	9	11

BELEN

	Fig.	Fog.	Fc
J. Gutiérrez, f	0	0	1
L. Bravo, f	1	2	1
A. Lamela, c	7	2	1
M. Ullivarri, g	0	0	3
M. Llarena, g	0	0	2
A. Cardet, f	1	0	3
G. Llarena, g	0	1	2
L. Smith, f	1	1	1
Totales	10	6	14

RESULTADO:

	1hf	2hf	Total
Baldor	19	12	31
Belén	15	11	26

Referee: J. Fernández,
Umpire: B. Rodríguez.
Cronometrista: J. Fernández.
Jugado en el floor del Atlético.
Fecha: 12-1-37.

VENCIO «LA COMERCIAL» EN EL RINCON

El pasado domingo se trasladarán al vecino pueblo del Rincón, invitado muy cordialmente por el distinguido Dr Núñez Tolosa el fuerte team de la imprenta «La Comercial» para celebrar un interesante desafío de Base Ball en los hermosos terrenos del Hospital San Lázaro, anotándose una nueva victoria con la anotación de diez carreras por cinco, los muchachos de La Comercial que defendieron el pabellón del Hospital y que fué del agrado de todos los enfermos, que esperan ver de nuevo a este club frente a otro de más calibre, y han prometido volver cuando así lo desee el distinguido Dr. Núñez Tolosa que tiene la palabra.

La Comercial que en sus constantes salidas al interior no ha sufrido una sola derrota, reta por este medio a cualquier club del interior para un juego el próximo domingo.

Dirijase a Arturo Valmaña, Piñera 5, esquina a Tranvía-Zanja, Cerro Habana, o al teléfono M-2515 de 12 y media a 2 p. m. exclusivamente.

ENVIAN LOS FANATICOS SUS SELECCIONES PARA FORMAR EL TEAM CUBANO DE ESTRELLAS

Consideran con buen chance a los cubanos, y creen que el team que se combine puede dar gran batalla a los americanos, pese a que éstos tienen este año mucho mejor squad

EL JUEGO SERA EL DIEZ DE DICIEMBRE

Ya es cosa segura que el próximo día 10 de diciembre se brindará a la afición el esperado juego de Las Estrellas!

Los preparativos iniciados continúan, y la masa de aficionados responde en condiciones, enviando toda clase de selecciones a los diarios.

Por el número de cartas que se reciben en las redacciones de los periódicos se ve claramente que el choque ha despertado enorme interés y tenemos la seguridad de que ese día 10 ha de reunirse enorme cantidad de aficionados en los stands de La Tropical, para presenciar el sensacional duelo que ha de registrarse.

El team americano parece invencible. Cuenta con players como Williams, Griffith, Perkins, los tres Browns, Leon Day, Dandridge, Bankhead, Allen, Wells y los demás, y un team que tenga a estos hombres en sus filas no puede ser una «papa suave». Pero, los aficionados cubanos creen que una buena selección de cubanos puede derrotarlos, y están enviando sus «teams», en la esperanza de que sean escogidos por los periodistas para celebrar el duelo.

Hoy damos, con gusto, distintas selecciones que nos han enviado para su publicación. Todo el que desee dar su opinión sobre este asunto puede enviar su selección a PEDRO GALIANA, sección de SPORTS. DIARIO DE LA MARINA, Habana, y en pocas horas la verá reproducida en «letras de molde».

Las últimas selecciones que hemos recibido son:

RAMON VILLAVERDE FERNANDEZ, de la Habana, asegura que el team por él confeccionado NO PUEDE PERDER, y prepara su lineup con los siguientes players:

OUTFIELD

Dihigo, lf.
C. López, cf.
L. Salazar, rf.
INFIELD
G. Torres, 1b.
S. Valdés, 2b.
Santo Amaro, 3b.
Correa, ss.
F. Guerra, c.
PITCHERS
T. de la Cruz.
Sardá.
J. Comellas.
R. Fernández.
B. Rosell.
COACHERS
A. Luque.
L. Salazar.

La Habana, noviembre 30, 1937.
Sr. Pedro Galiana,
DIARIO DE LA MARINA,
Ciudad.

Mi muy estimado amigo:

He visto con gusto que has lanzado nuevamente el llamamiento a los fanáticos para que te envíen su «all cuban star team» que prefieren para enfrentar a los americanos que tenemos actuando en el actual champion, y como el año anterior, quiero este año seguir la misma norma y seguidamente va el team que a mi humilde entender, sería capaz de ganarle al extranjero, aunque para ello desde luego tendríamos que poner nuestro máximo esfuerzo, pues la realidad es que el contrario posee en cada departamento un player formidable.

SELECCION CUBANA

P.—Rodolfo Fernández
P.—Tomás de la Cruz
P.—Ramón Bragaña
P.—R. Barradas
C.—Fermín Guerra
C.—José Ma. Fernández.
1B.—Martín Dihigo
2B.—Anastasio Santaella
3B.—Cuco Correa
SS.—Silvio García
LF.—Santos Amaro
CF.—Cocaína García
RF.—Lázaro Salazar.
UTILITIES

Castaño, Chile Gómez, Cando López, Strike Valdés y Roberto Estalella, actuando de Manager Adolfo Luque.

Como se ve quizás haya pecado de injusto pues no menciono algunos players meritísimos, pero que, en este campeonato están muy lejos de su categoría de estelares y para un encuentro de la importancia de éste es necesario llevar lo que más brilla aunque con dolor prescindamos de algunos que son inclusive nuestros ídolos.

Lo que no me explico es el porqué de señalar para dicho match un día laborable, privando a más de un 70% del fanatismo del gusto de presenciar espectáculo de tal magnitud, y pienso, que quizás habiendo por parte de la prensa alguna presión cerca de los dirigentes pueda variarse la fecha señalada y. dar el game, por ejemplo, un sábado.

Félix ARMAS MARTIN.

Otro buen fanático, nos envía par de selecciones. Comprende el mejor de americanos que se puede formar y el mejor team de cubanos.

Sus «teams», son:

SELECCION CUBANA

J. M. Fernández, c.
F. Guerra, c.
G. Torres, 1b.
C. Correa, 2b.
S. García, 3b.
Santaella, ss.
Dihigo, lf.
C. García, lf.
L. Salazar, rf.
R. Fernández, p.
Comellas, p.
Bragaña, p.
Monteagudo, p.
T. de la Cruz, p.
Suplentes: Pollo Rodríguez, Joe Olivares y C. López.

SELECCION AMERICANA

Duncan, c.
Eppe, c.
Perkins, 1b.
Wells, 2b.
Dandridge, 3b.
Bankhead, ss.
Williams, lf.
Allen, cf.
Spearman, rf.
Griffin, p.
S. C. Brown, p.
Doyle, p.
B. Brown, p.
Suplente: W. Brown.

OMNIBUS
"LA CUBANA"

UNICOS EN CUBA CON CARROCERIAS DE ACERO Y CRISTALES INASTILLABLES

6 SALIDAS DIARIAS

TERMINAL EN HABANA: HOTEL NEW YORK, DRAGONES 16
(AL LADO DE LA CUBAN TELEPHONE)
TELEFONO A-7166
SALEN DE LA HABANA
4.30 a. m.—7 a. m.—12 m.—3 p. m.—6.30 p. m.—11 p. m.
LA SALIDA DE LAS 7.00 A. M. ES HASTA CAMAGUEY
LAS DEMAS DIRECTAS A SANTIAGO

FLACOS, DÉBILES
AGOTADOS, NERVIOSOS
Alimentad vuestras Glándulas con el Yodo Natural Reparador para obtener la SANGRE ROJA QUE VIVIFICA

Es Admirable cómo una nueva Planta Marina del Océano Pacífico Alimenta a las GLÁNDULAS FALTAS DE YODO, Vivifica rápidamente sus ENERGÍAS, Devuelve las FUERZAS a su Pleno Poder y le Aumenta 2 kilos en 1 Semana.

He aquí una nueva esperanza, un nuevo incentivo, para los miles de hombres y mujeres "delgados de nacimiento," débiles, agotados, extenuados, cuyas fuerzas y energías han desaparecido debido al exceso de trabajo y las preocupaciones constantes, y cuyo estado de nervios e irritabilidad hace de ellos las víctimas frecuentes de enfermedades y dolencias. Por fin la ciencia ha puesto el dedo en una de las causas principales de este estado de agotamiento peligroso y provee hoy el método de reparar y renovar la sangre que da salud y vida. "En la mayor parte de los casos," afirman famosos médicos y expertos en la materia, "la causa de la debilidad, nerviosidad, delgadez y pobreza de sangre puede localizarse directa e indirectamente en la FALTA DE MINERALES Y DE YODO EN LAS GLANDULAS. Cuando las glándulas no funcionan correctamente el mejor alimento no le beneficia a Ud. No se transforma en carnes firmes, en energías vibrantes, sangre roja y vitalidad inagotable. En una palabra, no mejora Ud. sino que permanece flaca, nerviosa, agotada, achacosa, doliente."

La glándula principal—la que regulariza el peso y la vitalidad del cuerpo y hace aprovechables las substancias nutritivas — necesita constantemente de una ración determinada de yodo — YODO NATURAL ASIMILABLE—que no debe confundirse con los yoduros químicos que con frecuencia son tóxicos. Sólo cuando el organismo recibe una porción adecuada de yodo puede Ud. regularizar el metabolismo—proceso que transforma los alimentos digeridos en carnes firmes, en energías y fuerzas.

Para obtener YODO NATURAL en forma conveniente, concentrada, asimilable, tome Kelpamalt, reconocido hoy en

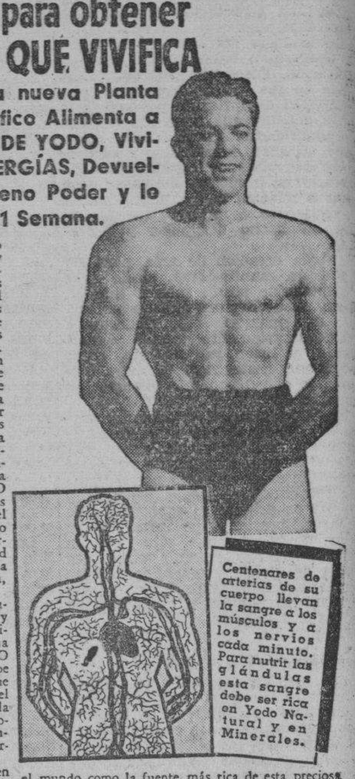

el mundo como la fuente más rica de esta preciosa substancia. Kelpamalt contiene 1500 veces más yodo que las ostras consideradas hasta hace poco como la mejor fuente. 6 tabletas contienen más YODO NATURAL que 220 kilos de espinaca ó 629 kilos de lechuga.

Pruebe el Kelpamalt por una semana y observe sus beneficios. Note cómo se llenan las depresiones que afean su cuerpo, cómo se siente mejor y gana 2 kilos en 1 semana. Su médico aprobará este método. Pruébelo hoy. Kelpamalt se vende en todas las farmacias.

ACEPTE ESTA OFERTA MARAVILLOSA:
Sin el Uso de Drogas
Kelpamalt Hará esto por Ud.
1. Mejorará su Apetito.
2. Aumentará por lo menos 2 kilos de Carnes Firmes.
3. Calmará sus Nervios.
4. Disipará las molestias ordinarias del Estómago.
5. Le dará un Sueño Profundo.
6. Dará Nuevas Energías, Fuerzas, Resistencia.
7. Purificará su Piel.

Agentes Exclusivos y Distribuidores:
ADOLFO KATES E HIJO,
Jústiz No. 1. Telfs. A-8340, A-8370
Habana

Tabletas Kelpamalt

AMATEUR ACES!

TIPS DE AQUI Y DE ALLA.

Por DAN

...«Y, las eliminaciones Olímpicas de basket comenzaron, y, pasamos por un aceptable «show», que si bien es cierto no tuvo toda la intensidad que esperábamos, resultó, al menos, de bastante interés!»... Las estrellas olímpicas del floor no pusieron realmente en juego todos sus recursos... Casi se limitaron a estirar los músculos ante la afición, pero, tuvieron momento magníficos y proporcionaron un espectáculo que gustó a muchos... El team Verde, dirigido por el Pato Gallarreta, es el que mejor basketball está jugando en esta eliminación... Y es que cuenta con players como el propio PATO, CARLITOS DUQUESNE, MANOLO QUINTELA y MENENDEZ, que parecen indicados para hacer el team Nacional... DUQUESNE está jugando brillantemente, y, muchos serán los sorprendidos si queda fuera de la selección... QUINTELA está recogiendo buenas bolas de los tableros, y anotando con habilidad . MENENDEZ es el jugador impresionante de siempre, y el PATO ES—EL PATO!!!—estrella nacional de méritos indiscutibles y uno de los mejores jugadores que Cuba ha producido.

La impresión que hemos sacado de las dos exhibiciones que ya se han ofrecido es la siguiente: El equilibrio de los atletas es grande, pero, RODRIGUEZ KNIGHT tendrá que trabajar todavía MUCHO, para producir el team que ha de derrotar a los Mexicanos... MENDA CANCIO BELLO comenzó lentamente el primer día, pero, después se arregló y no cabe duda que será uno de nuestros mejores hombres... MOSQUITO ORDEÑANA está en la mejor forma de su vida, y el único cuidado que PEPE RODRIGUEZ tiene que tener con él es: evitar que caiga over-trained... Carlos Nobles también luce en condiciones, y EDUARDO DE LAS CASAS, colocado en el «spot» por las circunstancias, está jugando todo lo que puede en un afán de demostrar que aún le quedan recursos para hacer cualquier conjunto nacional.

Nos han gustado las performances de PEDRITO PAEZ, QUINTELA, DUQUESNE, y PEDRO MENA, entre los novatos... Creemos que CASAS, el PATO Y CARDOSO, tres veteranos, no están jugando aún todo lo que pueden, y nos parece bien que «estén haciendo las cosas con calma», a fin de que lleguen a Panamá en verdadero top-form.

Un grupo de fanáticos se ha dedicado a criticar exclusivamente a PERICO CARDOSO en las noches de basket... Y esto, aparte de parecernos INJUSTO con el sensacional atleta, que es uno de los mejores productos que el deporte amateur ha producido en Cuba, creemos que denota poca falta de sportsmanship... CARDOSO ha sido siempre un amateur puro, un caballero dentro y fuera del floor y un batallador constante que merece admiración, nunca «chanzas», ni pitorreos, como los que le están dedicando ahora... Actualmente busca un puesto en el team olímpico, como CUBANO... Y, como se trata de una de nuestras estrellas más refulgentes del piso, estimamos que se le debe tratar con mejor consideración... CUBA necesita mucho de sus servicios para vencer en Panamá, y si un grupo se dedica a «minarle la existencia», amargándole el entrenamiento, creemos que a más de perjudicarlo a él, perjudicarán a la nación.

Se dice que Cardoso no está jugando como siempre lo ha hecho, y puede que ello sea cierto, pero antes de que se le critique por su actuación es conveniente que se sepa que ha estado yendo a los juegos, con un HIJO ENFERMO, de fiebre alta, y esto—que no lo harían muchos—da una idea de la clase de deportista que es el joven jugador.

EL SABADO tenemos el gran baile del club SAN CARLOS, posiblemente uno de los mejores espectáculos sociales que puede combinarse por entidades deportivas... Y para el ONCE Y DOCE, se anuncia el festival del club Deportivo de Cárdenas, la popular entidad cardenense... El club FORTUNA también estará de fiesta por estos días... El sábado ONCE, ofrecerá el baile de los campeones, que ha de resultar uno de los mejores que ha dado el club en los últimos tiempos... ESPINACAS EALO, el mejor center junior de Cuba por 1937, hará las veces de maestro de ceremonia, y la fiesta gustará... de esto no cabe duda!

Desde la Vibora nos llega la noticia que la JUVENTUD ATLETICA VIBOREÑA prepara un team «cadiente» para el campeonato de basket de la Liga Social, apoyado en el excelente material de que disponen... Incidentalmente, tres buenos socios de la Juventud: DANIEL GONZALEZ, MARIO DIAZ y ROGEL GONZALEZ, se han graduado de Bachilleres con las más altas calificaciones y han iniciado carrera en la Universidad... Las antiguas alumnas del plantel LA MILAGROSA, de Matanzas, ofrecerán el sábado 11 un banquete a las simpáticas basketbolistas de LA MILAGROSA por su triunfo en el junior...

PREGUNTAS TONTAS: ¿Qué pasó el otro día, en el entrenamiento olímpico de atletismo, entre una notable atleta y uno de los coaches?... ¿Qué basketbolista nombra sus canastas como las artistas de cine?... ¿Por qué fué cambiado Pedro Mena por Marino Sirés?... ¿Va o no la serie DEPORTIVO DE CARDENAS vs. SEPULVEDA?... ¿Es cierto que el INSTITUTO

SE ASEGURA QUE VAN MUNGO PASARA CON BUDDY HASSET A LOS GIANTS

CONTINUARA MAÑANA LA ELIMINACION OLIMPICA DE BASKET BALL EN EL FLOOR ATLETICO

SPORTS — DIARIO DE LA MARINA — SPORTS

AÑO CV — LA HABANA, JUEVES, 2 DE DICIEMBRE DE 1937 — PAGINA QUINCE

TOPICOS FUTBOLISTICOS

(Por «PETER»)

—Con un sólo punto el Iberia ganará la Copa «La Cotorra».
—Ha sido señalada la fecha para un beneficio a Vondrack.
—Ultimos acuerdos de la Federación de Futbol de La Habana.

La penúltima jornada en opción al trofeo de «La Cotorra» se celebrará el próximo domingo en el Campo Cerveza Polar. Jugarán en el primer turno, Hispano e Iberia, y en el segundo, Juventud Asturiana y Deportivo Centro Gallego. En este match del domingo, los leones tienen que buscar el punto que les hace falta para asegurar el trofeo donado por don Claudio Conde, porque si los iberistas se duermen sobre los laureles, y se dejan ganar por los Tigres del Hispano, entonces se les pondrá la cosa muy difícil, ya que el match final tendrán que jugarlo con los toros de la Juventud Asturiana, y creemos innecesario decir nuevamente que si el Iberia pierde los dos últimos juegos que le quedan y la Juventud, por el contrario, los gana, se producirá un empate, que seguramente poco habrá de gustarle a los equipiers de Prado y Malecón. Porque la verdad es que el cuadro de los toros, con Barquín en la línea de backs, y Mario López, en la de ataque, se ha redondeado un poco.

Tenemos la seguridad de que el Iberia hará todo lo posible por ganar, aunque no sea más que un punto, en el match del domingo. Y lo conseguirá, si es que los moradores del «Campo Armada» se lo permiten.

La Federación de Futbol de La Habana ha señalado una fecha para José Vondrack

Ya ha sido señalada la fecha para la celebración de un festival a beneficio del jugador José Vondrack, que perteneció a las filas del Club Campeón, Deportivo Centro Gallego. Esta entidad ha pedido cooperación al organismo que rige el futbol en Cuba, y la Federación de Futbol de La Habana, accedió a ello, señalando la fecha ya dicha.

Nos alegra que la simpática institución deportiva que preside el amigo don Eugenio González haya dado este paso. Y nos alegra, decimos, porque ninguna sociedad, por muy mal que anden sus asuntos económicos, debe olvidar en momentos de apuro a los atletas que en algún momento lo dieron todo por conquistar victorias. Este es el caso de Vondrack, uno de los buenos delanteros que hemos visto actuar en nuestros fields, y que si no lo hemos podido seguir aplaudiendo, ha sido porque tuvo la desgracia de lesionarse. José Vondrack, imposibilitado ya para volver al cuadrilátero, quiere regresar a su patria, pero como no está en condiciones de sufragarse los gastos de viaje, pidió la gracia de un beneficio, con cuya recaudación espera sacar lo necesario para volver de donde un día partió, creyendo que se iba a abrir nuevos horizontes. La afición futbolística, y muy en particular la **hinchada** de los galaicos, debe hacer todo lo posible porque ese atleta regrese a su país, satisfecho de haber hecho todo lo humanamente posible por las sedas deportivas de un club de La Habana.

El Campeonato de futbol del año 1938 ha de ser, con seguridad, entre cinco clubs

Se ha convocado ya para el Campeonato Provincial de 1938. La inscripción se cerrará el día 14 de diciembre. En esta contienda participarán los mismos cuatro clubs que ahora figuran en la Serie B, pero casi tenemos la seguridad de que para el año entrante, serán cinco los teams que habrán de competir. Nos autoriza a decir esto, en primer lugar, la decisión adoptada últimamente por el Comité Directivo de la Federación de Futbol de La Habana, cuando conoció el escrito del «Nacional», que pedía su ascensión de la Categoría B a la A. Y en segundo lugar, los deseos de los solones de la Asociación de Futbol de la República de Cuba, que están ansiosos de que el futbolismo habanero salga del estancamiento en que se encuentra sumido. Tenemos la impresión de que el equipo de la Serie B, que gane el Campeonato próximo, ganará además, un puesto en la categoría máxima, sin necesidad de jugar Serie de Promoción.

Una sesión muy laboriosa fué la ofrecida por la Federación en la noche del martes

El martes celebró su sesión ordinaria el Comité Directivo de la Federación de Futbol de La Habana. Fué una reunión laboriosa, como verá el lector más adelante, al leer la nota oficial de los acuerdos adoptados. La próxima reunión de la Federación no será el martes, como de costumbre, sino un día antes, el lunes, por la sencilla razón de que el martes es día de duelo nacional.

Los acuerdos son los siguientes:

—Darse por enterado de los acuerdos adoptados por la Liga Intercolegial en su sesión ordinaria celebrada el día 24 de noviembre; y referente a la comunicación enviada con fecha 30 del mismo mes, participándonos la nueva directiva de dicho organismo, desearles a los nuevos dirigentes muchos éxitos en sus respectivos cargos.

—Conocida por esta Federación la relación de acuerdos que ha adoptado, el Subcomité Directivo en su sesión del día 29 de noviembre, se acordó con respecto al número cuatro, enviar una atenta comunicación al señor José Rodríguez, encargado del Stadium Tropical, con el fin de que cuando se vuelvan a efectuar partidos en dicho terreno de juego, la pizarra comience a funcionar desde el inicio de los programas; de los demás acuerdos adoptados en dicha sesión, darse por enterados.

—De conformidad con una atenta comunicación enviada por el club Deportivo Centro Gallego solicitando la cooperación de nuestro organismo para llevar a efecto un festival en honor del atleta José Vondrack, se resolvió señalar la fecha del 24 de febrero para efectuar el mismo.

—Trasladar a la Asociación de Football de la República de Cuba (con carácter devolutivo) la carta de libertad del jugador Pedro Benegas Aguirre, enviada por el Centro Asturiano de México, con el fin de que el máximo organismo ratifique de la Nacional mexicana la misma a los efectos de cumplir con el Reglamento de la F. I. F. A.

—Habiéndose dado traslado al Deportivo Centro Gallego de la baja presentada por su jugador Juan A. Vila Portomeñé, de acuerdo con lo que señala el artículo 17 de nuestro Reglamento y no recibiéndose contestación alguna, es aceptada la misma.

—Enviar una comunicación a los revisores de nuestro organismo en los stadiums de juego, haciéndoles saber que desde el domingo 12 de diciembre no podrán permitir la entrada de persona alguna sin que vaya provista de un pase o del carnet correspondiente.

—De acuerdo con lo que señala el artículo 50 del Reglamento de la Federación se convoca al Campeonato de Primera Categoría, serie A, correspondiente al año 1938, quedando cerrada la inscripción de los clubs para poder participar en el mismo, el día 14 de diciembre, a las nueve de la noche.

—Convocar a asamblea general extraordinaria para el día 10 de diciembre, a las nueve de la noche, en el local social de la Federación, siendo la orden del día la siguiente: 1—Lectura del acta de la asamblea anterior. 2—Asuntos Campeonato.

—En vista de ser día de duelo nacional el martes próximo, se acordó señalar la junta ordinaria del Comité Directivo de esa fecha para el lunes, día 6 de diciembre, a la hora de costumbre.

—Respecto a las tres comunicaciones enviadas por la Asociación Habanera de Arbitros de Football, de fecha 30 de noviembre, se resolvió lo siguiente:

(A)—Acerca de las admisiones como árbitros en activo de los señores Eduardo Junquera y Pedro Solé, impartirles nuestra aprobación por haber cubierto los trámites que señala la reglamentación de dicho organismo para otorgarles dicho título.

(B)—Respecto a lo que nos participan deseando saber cuáles son los motivos por qué los clubs D. Centro Gallego y D. Hispano América recusan para sus partidos al árbitro señor Luis Borrazás; hacerle saber que los clubs de referencia entienden que las actuaciones del señor Borrazás en los últimos partidos no están conformes con ellas.

(C)—Acerca de la contestación que nos dan diciéndonos que en la Junta General convocada no hubo quórum para tratar de la reforma de los artículos de su Reglamento, se resolvió enviarles una carta rogándoles muy encarecidamente lo aprueben lo más pronto posible.

—Se dió lectura y se aprobaron las actas de los partidos celebrados el pasado domingo en el Stadium Tropical.

—Impartirle nuestra conformidad a la relación de árbitros enviada por la Asociación Habanera de Arbitros, que habrán de actuar el próximo domingo en el Stadium Polar, siendo éstos los siguientes: para el partido de la serie B, el señor Félix Gómez; para el primero de la serie A, el señor Federico Guardia y para el segundo el señor José Dunjó.

—Comunicar al Colegio de Arbitros y al Subcomité Directivo que el horario de los partidos, a partir del próximo domingo, será el siguiente: A la una de la tarde el de la serie B; a las dos y quince el primero de la serie A, y a las tres y cuarenta y cinco el segundo de la misma categoría.

—Programa para el domingo, día 5 de diciembre, en el Campo Polar:
1 p. m.—Nacional F. C. vs. Betancourt S. C. (En opción a la copa «La Cotorra».
2 y 15 p. m.—D. Hispano América vs. Iberia F. C.
3 y 45 p. m.—D. Centro Gallego vs. Juventud Asturiana.
Delegado Deportivo el señor Jesús Lacera.

CUARTO ANIVERSARIO DE SU REAPERTURA CELEBRA ESTA NOCHE EL HABANA-MADRID

De éxito en éxito. Ugalde y Buendía frente a un terceto de Ases. Muy bien combinado el tercero de la noche entre Pascau y Rementería, Ibarlucea y Cubota. Interesante el inicial

Se cumplen hoy cuadro años de haber abierto sus puertas de nuevo el frontón Habana- Madrid. Bajo la dirección y administración de Enrique Valdespino y Ramiro Rodríguez las actividades en la simpática Bombonera de Belascoaín y Sitios han ido mejorando a medida que ha pasado. Y al iniciar su quinta temporada, sin haber sufrido interrupción alguna por ningún motivo, encontramos al Habana Madrid en su mejor forma, para utilizar un gráfico término hípico.

Más pelotaris que nunca, un cuadro excelente, el frontón agrandado para que pueda jugarse realmente a la pelota. Y sobre todo el favor incondicional de los fanáticos que es la mejor prueba del éxito que haya obtenido una empresa cualquiera. Felicitamos a la dirección y administración del Habana-Madrid por los triunfos alcanzados hasta aquí, de los cuales ha sido responsable en buena parte el modesto y trabajador intendente Raúl Comesañas y les deseamos muchos más en el inmediato futuro.

Para conmemorar el aniversario de su reapertura, se brinda a los fanáticos un partido intermedio de magnífica perspectivas. Una pareja contra un trío, figurando en ambas condiciones varios de los más populares artistas de la pelota vasca local Ugalde, el delantero más destacado del cuadro se enfrentará con Montes menor, Gayarre y Uria.

Es decir que Ugalde tendrá una tarea difícil que rendir, en la cual será auxiliado por el valioso y segurísimo Julio Buendía que cubrirá la zaga con la eficiencia que en este muchacho es característica. Por otra parte Gayarre el mejor zaguero del cuadro, estará luchando a brazo partido con Mingo, llevando de compañero en los cuadros graves al recio veterano Uria mientras en los cuadros alegres Montes menor, el Guajirito de la derecha endomoniado, se lucirá aun contra el gran Mingo. Un partido colosal.

Pascau va al tercero. El experimentado delantero contará con la cooperación de Rementería mientras Cubota será digno contrario de éste llevando Miguel a Ibarlucea como eficiente compañero en un match que debe resultar excelentemente peloteado. A primera hora Salvador y García, Torres y Díaz, satisfarán las aspiraciones de los fanáticos en un partido muy bien combinado.

PROGRAMA DE LA FUNCION DE ESTA NOCHE A LAS 3:30

PRIMER PARTIDO a 25 tantos:—Salvador y Gracia, blancos, contra Torres y Díaz, azules. A sacar ambos del catorce y medio.

PRIMERA QUINIELA A 6 tantos: Salvador, Gracia, Vales, Torres, Rementería y Uria.

SEGUNDO PARTIDO a 30 tantos: Ugalde y Buendía blancosü contra Montes menor-Gayarre-Uría, azules. A sacar ambos del catorce y medio.

SEGUNDA QUINIELA a 6 tantos: Buendía, Montes menor, Gayarre, Pascau, Pedrito Cubota

TERCER PARTIDO a 30 tantos: Pascau y Rementería blancos contra Ibarlucea y Cubota, azules. A sacar ambos del catorce y medio.

JABEANDO

Esta noche habrá boxeo amateur en el ring de la Arena Cerveza Cristal. Y tenemos casi la seguridad de que se efectuarán buenas peleas, pues en evitación de que suceda lo que en el último programa, el delegado olímpico de boxeo, doctor César Sánchez, ha tomado sus precauciones a fin de que se puedan celebrar, si no todas, por lo menos la mayor parte de los encuentros que se anuncian. En el programa de esta noche aparecen dieciséis peleas, y según nos dijo Cesita «le había llorado» a los muchachos para que no dejaran de presentarse en el ring. Hay cinco peleas entre flies; dos entre bantams; cinco entre feathers; tres entre pesos ligeros y una entre los welters Gonzalo Piñeiro y Orlando Martínez. El programa completo, lo publicamos en nuestra edición de ayer.

René Rodríguez se ha marchado a Yucatán, en donde según nos ha dicho, va a celebrar dos encuentros contra oponentes que aún no han sido designados. René determinó su viaje a México, en pocos días, razón por la que no ha tenido tiempo de despedirse de sus amigos y admiradores, por lo que nos ruega, que en su nombre, lo disculpemos. De nosotros se ha despedido por conducto de una esquelita en la que nos dice que este viaje se lo debe a Juan Oliva y su entrenador Antolín S. Govín.

Feliz viaje deseamos a René Rodríguez y ojalá que regrese con dos triunfos.

En vísperas del gran encuentro del ex campeón pluma Alex Yanes y el atleta mexicano Yucatán Kid, vencedor del Congo Camagüeyano. Los managers de ambos peleadores, Manolo Fernández y Rolando Herrera, nos hacen las siguientes declaraciones que damos a conocer a nuestros lectores y fanáticos simpatizadores del viril deporte de los puños:

Manolo Fernández.

Dice: Yanes, ha regresado de los Estados Unidos en unas condiciones excelentes. Ha desarrollado de manera extraordinaria y convertido en un verdadero peso ligero, se encuentra más fuerte, más resistente y pegando mucho más duro con ambos puños. Y, si en conocimientos no ha prosperado mucho, al menos ha perfeccionado su estilo y cuenta con mayor experiencia para darse cuenta perfecta de lo que tiene que hacer en el ring. Yo que he visto a Yucatán Kid, en dos ocasiones y sobre todo le observé con detenimiento cuando derrotó al Conguito, no lo creo capaz de vencer a Yanes, en la forma que se encuentra. Y, reconozco que el peleador azteca es muy bueno y por sus condiciones ofrece peligro. Pero es que Alex está como nunca: O. K...

Rolando Herrera.

Dice: Yucatán Kid, está muchísimo mejor que cuando le ganó al Camagüeyano y se convirtió en ídolo de los fanáticos. Podemos decirlo así, por que Yucatán, completamente aclimatado como lo está, haciendo una vida de atleta ejemplar y lleno de confianza, debe rendir mejor labor que en aquella ocasión que ante el asombro de los fans, venció al Congo. Por eso es que yó confio mucho en el triunfo de Yucatán y estoy dispuesto a jugarle a sus puños.

EN EL MEETING DE LAS MENORES HUBO ACTIVIDAD

Se confirmaron varias ventas y cambios y se corren muchos rumores de cambios

MILKAUKEE, W. S. diciembre 1. AP. Hechos ciertos y rumores en el meeting de las ligas menores que se celebra en esta ciudad.

CIERTOS

George (Red) Trautman reelegido Presidente de la Asociación Americana por tres años.

Fresco Thompson, que fué estrella en la Liga Nacional, nombrado manager del Birmingham de la Liga del Sur, para sucedér a Riggs Stepsenson.

Ralph (Cy) Perkins deja su puesto de coach del Detroit para cubrir una plaza de scout del mismo club en la costa del Pacífico.

El catcher Willard Herschberger vendido por el Newark de la Liga Internacional al Cincinnati por efectivo, el short stop Eddie Miller y una opción sobre los servicios de la primera base Leo Scarcella.

El Dallas compró al pitcher Beryl Richmond al Kansas City.

El Saint Paul compró la primera base Leron Anton, que terminó la temporada de 1937 jugando en el New Orleans, a los Gigantes de New York.

Bill Skiff, que fué catcher en la Asociación Americana, fué nombrado ayudante de George Weiss que maneja al sistema de sucursales de los Yankees.

El Forth Worth le compró al Kansas City el pitcher Joe Gibbs.

El Rochester le vendió a los Phillies el infielder Frank Morchouss.

Los Gigantes vendieron el catcher Eddie Madjeski al Louisville y el out fielder Louble Joe Dwyer, que jugó el año pasado con el Jersey City, al Little Rock.

Los Cubs hicieron ofertas a los Piratas por el infielder Arky Vaughan.

RUMORES

Los Yankees han ofrecido al Boston Red Sox el outfielder Jake Powell por el pitcher Fritz Ostermueller.

Van Lingle Mungo del Brooklyn, puede ir a los Cubs a cambio de un pitcher, un infielder y un outfielder.

Los White Sox venderán al pitchet Merritt (Sugar) Caín a los Tigres por una suma que varía entre 7.500 a 10.500 pesos.

El Washington tiene a la venta al infielder Buddy Myer.

El retiro de los umpires Charley Johnston y Brick Owens y la posibilidad de que Eddie Rommel, que fué una estrella con los Atléticos de Filadelfia, consiga una «pega» de umpire.

ATLETAS QUE USTED DEBE CONOCER

Por GALI

JORGE DE MENA, DEL HABANA YACH CLUB

NOMBRE: Jorge de Mena.
EDAD: 19 años.
PESO: 170 libras.
ESTATURA: 5.9 pies.
STANDARD ATLETICO: Excelente.
— VI —

JORGE DE MENA es, posiblemente, el más «loco» de todos los Mena que hemos visto en el campo deportivo... Muchos lo consideran tan «goofy» que le llaman el «Dizzy Dean de los deportes amateurs», pero, usted no puede negar que es uno de los atletas de mejores condiciones que tenemos actualmente en el sector aficionado... Tiene excelente constitución física, admirable disposición para los deportes y luce sencillamente incansable...

Jorge es un atleta como Oscar Martínez Conill, el Loco Contreras, Eneas Muñoz y su propio hermano Pedro... Despreocupado, de condiciones excepcionales, que practica todos los deportes con interés y se destaca en todos por la facilidad con que los aprende... Nosotros lo hemos visto figurar en más de cinco deportes distintos y en todos le hemos apuntado lances interesantísimos... En basketball ha sido una sensación en su división, y actualmente parece a punto de establecer un record al saltar de las filas juveniles a las Olimpíadas «de un solo tiro»... Una vez lo convencieron para que irrumpiese en el track, y casi muerto de risa envió la jabalina a 163 pies, en un evento de colegiales, para establecer un record... Así fué al Team Olímpico que se dirigió a San Salvador en 1935, llegando a lanzar el implemento a 178 3 pies, lo que para un «novato» como él, significaba realmente una hazaña...

Jugando baseball colegial hizo grandes cosas en el infield, siendo considerado por distintos cronistas la mejor tercera base del elemento estudiantil... Bateó fuerte, fildeó mejor y fué un factor importante en las demostraciones que ofrecieron en esos campeonatos los colegios Baldor y La Salle... En football se destacó también en un evento de juveniles... En natación resultó campeón de novicios de relevo de 4 x 40, y en remos, donde se introdujo por primera vez este año, logró formar el

cuatro junior que, defendiendo los colores yatistas se hizo sentir en Cienfuegos, perdiendo por mínima diferencia, a consecuencia de un «cangrejo» inesperado...

Jorge ha cultivado todos los deportes... Oficialmente se le ha visto en basketball, track, baseball, natación y football, pero, en el Yacht Club le conocen también como squashista y handbolista... Jugando fotball resultó un player consistente, destacándose notablemente, y en basketball ha lucido, siempre, como un atleta de enormes condiciones, capaz de convertirse en una estrella nacional.

Su deporte favorito es el basketball, donde se inició en 1931, jugando del equipo del colegio La Salle, en un campeonato de juveniles que se efectuó en el floor del Deportivo Asturias... Entonces tenía 12 años, y un mundo de ilusiones deportivas por completar... Durante su carrera atlética ha sido coacheado por Alexander Hogarty, mister Fred Gruhn, Sotolongo, Manolo Díaz y Joe Rodríguez Knight, y está orgulloso de sus mentores...

La regata junior de remos celebrada este año en Cienfuegos ha sido el evento que más le ha emocionado en su vida... Y el mejor trabajo que recuerda haber realizado tuvo lugar en un campeonato juvenil de basketball, cuando actuando por el colegio La Salle, anotó cinco canastas y dos fouls en menos de dos minutos de actuación en el floor... Si no jugase más nunca al basket, dedicaría todo su esfuerzo al baseball y al squash... Entre el track, los remos, el baseball y el basket, prefiere el basket... Prefiere el campo corto en la pelota, y si fuese coach del Team Olímpico formaría el squad regular con «Mosquito» Ordeñana, Perico Cardoso, Cancio Bello, Pato Gallarreta y Perkins... Estima que Piedra pudiera tirar 190 pies en el lanzamiento de jabalina... Y cree que Cuba ha de adelantar mucho en ese aspecto, en el futuro...

Hablando del basketball femenino, y «de las feminas», dice: «No creo que el deporte ha evolucionado aquí, entre las muchachas, todo lo que debe!» . Considera a «Mosquito» Ordeñana el tirador más espectacular que ha visto en el basketball... Es fanático entusiasta de sus hermanos Pedro y Carlos... Cree que el team de basket que nos representó en las Olimpíadas de San Salvador ha sido el mejor que se ha combinado aquí últimamente y dice que el equipo extranjero de la Universidad de Columbia ha sido el que más le ha impresionado...

Considera a sus padres sus «mejores fanáticos»... Tiene tres hermanos que cultivan los deportes como él... Y es el único de la familia que no tiene apodo... Su hermano Guillermo es conocido como «El Negro»... Carlos, como «El Mulato», y, Pedrito, como «Farina» . El es Jorge para sus amigos y especialmente para «Pa» y «Ma»... Tiene momentos en que luce un muchacho poco dado a «obedecer órdenes de sus mayores», pero, es realmente un «gran chico», y uno de los mejores atletas jóvenes que tenemos por aquí...

Dada la excelente constitución física que posee, es buen material para cualquier deporte y un muchacho de recursos del que se puede sacar muchas cosas para vencer... Tiene coraje, resistencia, gusta de los suports y es otro gran atleta en embrión que USTED NO DEBE DEJAR DE CONOCER...!

ASTIGARRAGA Y CELAYA GANARON EL ESTELAR DE ANOCHE EN EL JAI ALAI

Excelente programa se presenta para hoy. Magníficas quinielas y formidables partidos. Mucha concurrencia anoche en el Viejo Frontón de la calle Concordia. Los pagos

Ganaron el segundo partido de anoche en el Palacio de los Gritos, Astigarraga y Celaya, los cuales ganaron muy bien ,habiendo dejado en 26 a Egozcue y a Goitia.

Egozcue jugó con su látigo de siempre, pero en la forma en que está Goitia no es posible ganar con él, para mayor fatalidad hasta perdió hasta el último tanto, mandando una pelota a la lata lateral. Además, estuvo muy arenero.

Con todo y lo mal que anduvo Monín, llegaron a un empate a 25.

Astigarraga se llevó la primera quiniela y la segunda fué de Guernica.

HOY

Para esta noche se ha combinado un buen programa:

ANOCHE

PRIMER PARTIDO

Echeverría y Mir, blancos	22
Millán y Basabe, azules	25

Ganadores: AZULES

PRIMERA QUINIELA

Ganador: ASTIGARRAGA. Pagó a:

3.46

SEGUNDO PARTIDO

Astigarraga y Celaya I., blancos	30
Egozcue y Goitia, azules	26

Ganadores: BLANCOS.

SEGUNDA QUINIELA

Ganador: GUERNICA. Pagó a:

4.32

TERCER PARTIDO

Guernica y Salazar, blancos	21
Olaso y Malluquiza, azules	30

Ganadores: AZULES.

PROGRAMA OFICIAL PARA LA FUNCION QUE SE CELEBRA ESTA NOCHE

(A LAS 8 Y MEDIA)

PRIMER PARTIDO, A 25 TANTOS: Morales y Barrutia, blancos, contra Ocho e Iturriaga, azules. A sacar ambos del cuadro 10, con ocho pelotas finas.

PRIMERA QUINIELA, A 6 TANTOS: Maguregui, Echarri, Irigoyen III, Azpiri, Andrés y Ramos.

SEGUNDO PARTIDO, A 30 TANTOS: Irigoyen III y Azpiri, blancos, contra Andrés y Maguregui, azules. A sacar los primeros del cuadro 9 y medio y los segundos del cuadro 10, con ocho pelotas finas.

SEGUNDA QUINIELA, A 6 TANTOS: Arrondo, Salsamendi, Alvarez, Valejo menor, Emilio y Creus.

TERCER PARTIDO, A 30 TANTOS: Emilio y Arrondo, blancos, contra Salsamendi y Alvarez, azules. A sacar ambos del cuadro 10, con ocho pelotas finas.

GRATIS a los HOMBRES

Tabletas "SEXOCRIN" para obtener nuevo vigor

Si se quiere convencer prácticamente del valor rejuvenecedor de estas tabletas glandulares, pida una muestra GRATIS. Las tabletas SEXOCRIN son el tónico sexual para hombres agotados. Los hombres de todas las partes las toman y las recomiendan. Pídalas hoy mismo a la Glandular Laboratories, 275 Broadway. Nueva York.

666 Domina el PALUDISMO en tres días.
CATARROS en un día.
Líquido - tabletas Salve Ungüento Gotas para la nariz
Tónico y Laxante

BATURRO GUTIERREZ, CANCIO BELLO, DUQUESNE Y RUBIO SE DESTACAN EN LA ELIMINACION

Estos jugadores sobresalen en los matches que se efectúan en la presente eliminación de basket ball. Eduardo de las Casas también está jugando mucho

NOBLES, LUIS GONZALEZ Y EL PATO O. K.

El equipo de basket ball Blanco, que dirige «Maja» González, hizo ayer la cruz en la serie eliminatoria olímpica de «baloncesto», los muchachos de la camiseta blanca derrotaron al team Verde por apretado score de 2.x.0.

Los dos conjuntos lucharon mano a mano desde los primeros minutos hasta el final, tocando al equipo de Luis González la mejor parte en la fiesta. Roberto Perkins hizo su primera aparición en el floor defendiendo el team vencedor, y fué con el capitán del conjunto la pareja que más goals se apuntó. El Baturro Gutiérrez, no pudo lograr más que par de canastas, siendo bien guardado por los encargados de la defensiva del team Verde.

A segunda hora los Rojos de Cancio Bello derrotaron a los azules de Perico Cardoso, por score de 29 por 25. Menda se defendió anoche brillantemente, y todos los que componen su equipo realizaron un bonito trabajo. Uno de los mejores de la noche fué Armando Rubio, que estuvo muy eficiente en todos los aspectos, tanto a la defensiva como en el ataque.

El Polacero Díaz también fué otro de los que anoche jugó de manera brillante, lo mismo que el «viejo» Eduardo de las Casas, y Saraza. Este último logró dominar al Mosquito Ordeñana con gran acierto y anular con buen éxito el difícil canaster de los Rojos, que sólo se apuntó par de field goals en la noche.

Mañana, viernes, se terminará la primera vuelta de la eliminación en el floor del Atlético de Cuba, con el programa siguiente:

9.00 Azul vs. Blanco.
10.30 Rojo vs. Verde.

Después las actividades se trasladarán al Cubaneleco, donde comenzará la segunda vuelta, enfrentándose nuevamente los Rojos y los Blancos, y los Azules contra los Verdes.

BLANCO

	Fig.	Fog.	Fc
A. Reboredo, f	0	0	1
L. González, f	3	0	1
A. Gutiérrez, c	2	2	0
E. Calero, g	1	1	1
J. Jarro, g	0	1	0
R. Perkins, g	3	0	0
Totales	9	4	3

VERDE

	Fig.	Fog.	Fc.
M. Quintela, f	0	2	0
I. Menéndez, f	1	0	2
P. Páez, c	4	0	0
P. Ortega, g	0	0	0
A. Gallarreta, g	3	0	1
C. Duquesne	1	0	0
Totales	9	2	3

RESULTADO:

	1hf	2hf	Total
Blanco	10	12	22
Verde	10	10	20

Referee: R. Argüelles.
Umpire: M. Iricarren.
Anotador: G Díaz.
Cronometrista: G. V. Orta.
Jugado en el floor del Atlético
Fecha: 12-1-37.

AZUL

	Fig.	Fog.	Fc.
P. Caardoso, f	3	0	0
A. Costales, f	3	0	0
M. Serna, c	2	1	0
E. Casas, g	2	0	0
J. Sarasa, g	2	0	4
J. Iglesias, f	0	0	2
Totales	12	1	6

ROJO

	Fig.	Fog.	Fc.
A. Díaz, f	3	0	0
A. Ordeñana, f	2	0	0
E. Cancio Bello, c	4	0	1
A. Rubio, g	3	0	0
C. Noble, g	2	1	0
J. Mena, g	0	0	0
M. Sirés, f	0	0	0
Totales	14	1	1

RESULTADO

	1hf	2hf	Total
Azul	10	15	25
Rojo	20	9	29

Referee: M. Iribarren.
Umpire: R. Argüelles.
Anotador: G. Díaz.
Cronometrista: J. V. Orta.
Jugado en el floor del Atlético.
Fecha: 12-1-37.

ORGANIZACION DEPORTIVA AMATEURS DE CUBA

Se recuerda a los atletas que integran la selección de base ball de la ODAC, que el Viernes 3 a las 3 de la tarde se celebran las prácticas bajo la dirección de Armando Marquez, en el Stadium Municipal «Víctor Muñoz» (3a. y 6 Vedado).

Al propio tiempo se notifica que estando señalado los juegos del sábado 4 y domingo 5 para la 1.30 de la tarde, los atletas deberán encontrarse en el Stadium Cubaneleco a las 12.30 en punto.

"HABANA-MADRID"

RESULTADO OFICIAL DE LA FUNCION CELEBRADA ANOCHE

(A LAS 8 Y MEDIA)

PRIMER PARTIDO

	Tantos
Torres y Azpeitia, blancos	25
Salvador y Rementería, azules	18

Ganadores: BLANCOS.

PRIMERA QUINIELA

	Tantos	Pagos
1—Torres	3	$8.81
2—Azpeitia	6	1.53
3—Salvador	3	2.71
4—Rementería	4	3.52
5—Cubota	2	2.20
6—Buendía	3	2.07

Ganador: AZPEITIA.

SEGUNDO PARTIDO

	Tantos
Ugalde y Cubota, blancos	26
Epifanio y Gayarre, azules	30

Ganador: AZULES.

SEGUNDA QUINIELA

	Tantos	Pagos
1—Epifanio	6	$1.11
2—Montes menor	0	5.31
3—Gayarre	0	4.25
4—Manjarrés	0	3.86
5—Aníbal	1	4.25
6—Pedrito	1	1.84

Ganador: EPIFANIO.

TERCER PARTIDO

	Tantos
Montes menor y Buendía, blancos	30
Manjarrés y Aníbal, azules	27

Ganadores: BLANCOS.

M.E.C.D. 2016

EL GATO NEGRO $200,000 por $34.- Aproveche la última oferta de EL GATO NEGRO.- Esta será la mejor oportunidad de su vida.- Ud. puede ser rico si sabe aprovecharla

También puede estimular sus aspiraciones ganándose los $80,000 del día 8

CACHEIRO Y HERMANO

En el próximo sorteo de NAVIDAD no se verán disminuídos los aciertos de EL GATO NEGRO, porque la Casa de la Suerte se propone batir todos los records y superarse a sí misma. Pídanos hoy antes de la mayor demanda. Servimos en el acto a todas partes de la Isla.

Créalo o no lo Crea, EL GATO NEGRO está en posesión de los $200,000 de NAVIDAD

ORO: Compramos y vendemos en todas cantidades. Pagamos el mejor tipo.

Obispo 65.—Telfs. A-7780, A-0000
Galiano y Zanja.—Telf. M-4298.
Obispo y Aguiar.—Telf. M-4017.

REPUBLICA DE CUBA

SECRETARIA DE HACIENDA

DIRECCION GENERAL DE LA LOTERIA NACIONAL

Lista de los números premiados en el Sorteo No. 1079, ordinario, celebrado en la Habana el día 1° de Diciembre de 1937.

NUMEROS	PESOS
UNIDAD	
5.	— 70
9.	— 70
DECENA	
18.	— 70
54.	— 70
57.	— 70
66.	— 70
CENTENA	
126.	— 70
127.	— 70
170.	— 70
174.	— 70
194.	— 70
205.	— 70
213.	— 70
214.	— 70
225.	— 70
241.	— 70
287.	— 70
308.	500
309.	— 70
328.	— 70
331.	— 70
344.	— 70
349.	— 70
483.	— 70
532.	— 70
558.	— 70
560.	— 70
568.	— 70
570.	— 70
573.	— 70
586.	— 70
598.	— 70
607.	— 70
626.	— 70
639.	— 70
648.	— 70
656.	— 70
668.	— 70
669.	— 70
673.	— 70
681.	— 70
684.	— 70
685.	— 70
687.	— 70
707.	— 70
711.	— 70
717.	— 70
737.	— 70
738.	— 70
767.	— 70
776.	— 70
778.	— 70
796.	— 70
798.	— 70
813.	— 70
815.	— 70
832.	— 70
840.	— 70
848.	— 70
860.	— 70
880.	— 70
890.	— 70
916.	— 70
929.	— 70
936.	— 70
978.	— 70
MIL	
1004.	— 70
1060.	— 70
1087.	— 70
1093.	— 70
1154.	—100
1158.	— 70
1174.	— 70
1202.	— 70
1215.	— 70
1247.	— 70
1263.	—100
1274.	— 70
1277.	— 70
1286.	— 70
1309.	— 70
1316.	— 70
1319.	— 70
1322.	— 70
1330.	— 70
1341.	— 70
1350.	— 70
1357.	— 70

NUMEROS	PESOS
1371.	— 70
1386.	— 70
1408.	— 70
1446.	— 70
1472.	— 70
1475.	— 70
1489.	— 70
1499.	— 70
1501.	— 70
1511.	— 70
1517.	— 70
1574.	— 70
1575.	— 70
1597.	— 70
1615.	—100
1665.	— 70
1671.	— 70
1672.	— 70
1676.	— 70
1682.	— 70
1711.	— 70
1712.	— 70
1732.	— 70
1733.	— 70
1739.	— 70
1746.	— 70
1757.	—100
1758.	— 70
1763.	— 70
1777.	— 70
1791.	— 70
1797.	— 70
1808.	—100
1815.	— 70
1821.	— 70
1843.	— 70
1858.	— 70
1898.	— 70
1920.	— 70
1964.	— 70
1977.	— 70
DOS MIL	
2019.	—200
2023.	— 70
2046.	— 70
2063.	— 70
2067.	— 70
2068.	— 70
2081.	— 70
2092.	— 70
2098.	— 70
2117.	— 70
2164.	— 70
2165.	— 70
2201.	— 70
2205.	— 70
2219.	— 70
2224.	— 70
2241.	— 70
2246.	— 70
2247.	1,000
2250.	— 70
2263.	— 70
2271.	— 70
2288.	— 70
2290.	— 70
2298.	— 70
2302.	— 70
2306.	—100
2320.	— 70
2323.	— 70
2354.	— 70
2380.	— 70
2390.	—200
2392.	— 70
2439.	— 70
2452.	— 70
2471.	— 70
2477.	— 70
2482.	— 70
2504.	— 70
2510.	— 70
2516.	— 70
2553.	— 70
2554.	— 70
2562.	— 70
2589.	—100
2623.	— 70
2631.	— 70
2634.	— 70
2691.	— 70
2711.	— 70
2727.	— 70
2735.	— 70

NUMEROS	PESOS
2756.	— 70
2786.	— 70
2801.	— 70
2805.	— 70
2843.	— 70
2846.	— 70
2856.	— 70
2962.	— 70
2975.	— 70
2990.	— 70
2991.	— 70
TRES MIL	
3034.	— 70
3044.	— 70
3064.	— 70
3073.	— 70
3085.	—100
3099.	— 70
3110.	500
3120.	— 70
3122.	— 70
3125.	— 70
3140.	— 70
3149.	— 70
3169.	— 70
3172.	— 70
3175.	— 70
3201.	— 70
3209.	— 70
3236.	— 70
3276.	— 70
3290.	— 70
3302.	— 70
3343.	— 70
3344.	— 70
3352.	— 70
3367.	— 70
3383.	— 70
3390.	— 70
3397.	— 70
3402.	— 70
3425.	— 70
3434.	— 70
3481.	— 70
3482.	— 70
3520.	— 70
3545.	— 70
3591.	— 70
3599.	— 70
3635.	— 70
3644.	— 70
3658.	—500
3672.	— 70
3677.	— 70
3685.	— 70
3808.	— 70
3817.	— 70
3882.	— 70
3894.	— 70
3928.	— 70
3964.	— 70
3965.	— 70
CUATRO MIL	
4002.	— 70
4006.	— 70
4014.	— 70
4028.	— 70
4034.	— 70
4046.	— 70
4052.	— 70
4056.	— 70
4066.	— 70
4078.	— 70
4092.	— 70
4097.	— 70
4106.	— 70
4144.	— 70
4164.	— 70
4174.	— 70
4203.	— 70
4295.	— 70
4309.	— 70
4322.	— 70
4331.	— 70
4336.	— 70
4345.	500
4358.	— 70
4363.	— 70
4366.	— 70
4368.	— 70
4387.	— 70

NUMEROS	PESOS
4391.	— 70
4414.	— 70
4424.	— 70
4428.	— 70
4433.	— 70
4446.	— 70
4451.	— 70
4461.	— 70
4462.	— 70
4504.	— 70
4518.	— 70
4524.	— 70
4552.	— 70
4574.	— 70
4578.	— 70
4593.	— 70
4594.	— 70
4601.	— 70
4648.	— 70
4649.	— 70
4668.	— 70
4675.	— 70
4690.	— 70
4713.	— 70
4719.	— 70
4736.	— 70
4740.	— 70
4747.	— 70
4770.	— 70
4779.	— 70
4807.	— 70
4819.	— 70
4824.	— 70
4826.	— 70
4830.	— 70
4834.	— 70
4887.	— 70
4902.	— 70
4922.	— 70
4938.	— 70
4951.	— 70
4954.	— 70
4960.	1,000
4995.	— 70
CINCO MIL	
5020.	— 70
5063.	— 70
5065.	— 70
5073.	— 70
5084.	— 70
5107.	— 70
5113.	— 70
5119.	— 70
5124.	— 70
5134.	— 70
5155.	— 70
5164.	— 70
5190.	—100
5204.	— 70
5240.	— 70
5246.	— 70
5287.	— 70
5295.	— 70
5325.	— 70
5344.	— 70
5359.	— 70
5384.	— 70
5411.	— 70
5431.	— 70
5433.	— 70
5438.	— 70
5439.	— 70
5463.	— 70
5510.	— 70
5529.	— 70
5533.	— 70
5546.	— 70
5550.	— 70
5562.	— 70
5619.	— 70
5639.	— 70
5652.	— 70
5655.	— 70
5669.	— 70
5677.	— 70
5684.	— 70
5701. c.	— 70
5701. a.	300
5702.	20,000
5703. p.	300
5703. c.	— 70

NUMEROS	PESOS
5704. c.	— 70
5705. c.	— 70
5706. c.	— 70
5707. c.	— 70
5708. c.	— 70
5709. c.	— 70
5710. c.	— 70
5711. c.	— 70
5712. c.	— 70
5713. c.	— 70
5714. c.	— 70
5715. c.	— 70
5716. c.	— 70
5717. c.	— 70
5718. c.	— 70
5719. c.	— 70
5720. c.	— 70
5721. c.	— 70
5722. c.	— 70
5723. c.	— 70
5723. c.	— 70
5724. c.	— 70
5725. c.	— 70
5726. c.	— 70
5727. c.	— 70
5728. c.	— 70
5729. c.	— 70
5730. c.	— 70
5731. c.	— 70
5732. c.	— 70
5733. c.	— 70
5734. c.	— 70
5735. c.	— 70
5736. c.	— 70
5737. c.	— 70
5738. c.	— 70
5739. c.	— 70
5740. c.	— 70
5741. c.	— 70
5742. c.	— 70
5743. c.	— 70
5744. c.	— 70
5745. c.	— 70
5746. c.	— 70
5747. c.	— 70
5748. c.	— 70
5749. c.	— 70
5750. c.	— 70
5751. c.	— 70
5752. c.	— 70
5753. c.	— 70
5754. c.	— 70
5755. c.	— 70
5756. c.	— 70
5757. c.	— 70
5758. c.	— 70
5759.	—200
5759. c.	— 70
5760. c.	— 70
5761. c.	— 70
5762. c.	— 70
5763. c.	— 70
5764. c.	— 70
5765. c.	— 70
5766. c.	— 70
5767. c.	— 70
5768. c.	— 70
5769. c.	— 70
5770. c.	— 70
5771. c.	— 70
5772. c.	— 70
5773. c.	— 70
5774. c.	— 70
5775. c.	— 70
5775. c.	— 70
5776. c.	— 70
5777. c.	— 70
5778. c.	— 70
5779. c.	— 70
5780. c.	— 70
5781. c.	— 70
5782. c.	— 70
5783. c.	— 70
5784. c.	— 70
5784. c.	— 70
5785. c.	— 70
5786. c.	— 70
5787. c.	— 70
5788. c.	— 70
5789. c.	— 70
5790. c.	— 70
5790. c.	— 70
5791. c.	— 70
5792. c.	— 70
5793. c.	— 70
5794. c.	— 70

NUMEROS	PESOS
5795. c.	— 70
5796. c.	— 70
5797. c.	— 70
5798. c.	— 70
5799. c.	— 70
5800. c.	— 70
5807.	— 70
5829.	— 70
5848.	— 70
5856.	— 70
5862.	— 70
5869.	— 70
5896.	— 70
5941.	— 70
5953.	— 70
5959.	— 70
5970.	— 70
5977.	— 70
5984.	— 70
5994.	— 70
5996.	— 70
5998.	— 70
SEIS MIL	
6016.	— 70
6039.	— 70
6041.	— 70
6045.	— 70
6063.	— 70
6130.	— 70
6144.	— 70
6161.	— 70
6206.	— 70
6207.	— 70
6209.	— 70
6236.	— 70
6255.	— 70
6269.	— 70
6274.	— 70
6278.	1,000
6282.	— 70
6335.	— 70
6363.	—200
6367.	— 70
6385.	— 70
6394.	— 70
6409.	— 70
6411.	— 70
6433.	— 70
6460.	— 70
6467.	— 70
6470.	— 70
6478.	— 70
6494.	— 70
6496.	— 70
6497.	— 70
6499.	— 70
6553.	— 70
6566.	— 70
6567.	— 70
6598.	— 70
6677.	— 70
6704.	— 70
6707.	— 70
6722.	— 70
6757.	— 70
6765.	— 70
6775.	— 70
6795.	— 70
6805.	— 70
6810.	— 70
6811.	— 70
6856.	— 70
6865.	— 70
6870.	— 70
6896.	— 70
6902.	— 70
6921.	— 70
6927.	— 70
6951.	— 70
6960.	— 70
6987.	— 70
SIETE MIL	
7007.	— 70
7023.	— 70
7046.	— 70
7076.	— 70
7090.	— 70
7095.	— 70
7110.	— 70
7118.	— 70
7175.	— 70
7180.	— 70

NUMEROS	PESOS
7185.	— 70
7212.	— 70
7264.	— 70
7285.	— 70
7289.	— 70
7304.	— 70
7307.	— 70
7317.	— 70
7324.	—200
7342.	— 70
7351.	— 70
7367.	— 70
7368.	—100
7380.	— 70
7424.	— 70
7432.	— 70
7436.	— 70
7459.	— 70
7460.	— 70
7468.	— 70
7535.	— 70
7560.	— 70
7568.	— 70
7570.	— 70
7589.	— 70
7595.	— 70
7603.	— 70
7605.	— 70
7644.	— 70
7742.	— 70
7745.	— 70
7821.	— 70
7830.	— 70
7837.	— 70
7852.	— 70
7900.	—100
7909.	— 70
7911.	— 70
7919.	— 70
7946.	— 70
7950.	— 70
7967.	— 70
7981.	— 70
OCHO MIL	
8014.	— 70
8028.	— 70
8038.	— 70
8042.	— 70
8062.	— 70
8089.	— 70
8097.	— 70
8106.	— 70
8110.	— 70
8129.	— 70
8171.	— 70
8194.	— 70
8215.	— 70
8240.	— 70
8274.	— 70
8292.	— 70
8301.	— 70
8321.	— 70
8364.	— 70
8395.	— 70
8414.	— 70
8423.	— 70
8499.	— 70
8545.	— 70
8548.	— 70
8573.	—100
8585.	— 70
8597.	— 70
8604.	— 70
8622.	— 70
8642.	— 70
8680.	— 70
8683.	— 70
8729.	— 70
8765.	— 70
8809.	— 70
8841.	— 70
8851.	— 70
8894.	— 70
8941.	— 70
8989.	— 70
NUEVE MIL	
9017.	— 70
9044.	— 70
9051.	— 70
9071.	— 70
9077.	—100
9085.	— 70
9103.	— 70

NUMEROS	PESOS
9107.	— 70
9114.	— 70
9125.	— 70
9144.	— 70
9150.	— 70
9160.	— 70
9164.	— 70
9180.	— 70
9187.	— 70
9213.	— 70
9214.	— 70
9219.	— 70
9233.	— 70
9235.	— 70
9237.	— 70
9243.	— 70
9256.	— 70
9299.	— 70
9305.	— 70
9325.	— 70
9336.	— 70
9369.	— 70
9403.	— 70
9422.	— 70
9427.	— 70
9428.	— 70
9434.	— 70
9435.	— 70
9436.	— 70
9446.	— 70
9470.	— 70
9486.	— 70
9508.	—100
9559.	— 70
9570.	— 70
9599.	1,000
9615.	— 70
9627.	— 70
9628.	— 70
9639.	— 70
9649.	— 70
9664.	— 70
9669.	—200
9699.	— 70
9711.	— 70
9717.	— 70
9723.	— 70
9743.	— 70
9770.	— 70
9779.	— 70
9801.	— 70
9833.	— 70
9847.	— 70
9853.	— 70
9921.	— 70
9963.	— 70
DIEZ MIL	
10004.	— 70
10008.	— 70
10018.	— 70
10036.	— 70
10049.	— 70
10054.	— 70
10069.	— 70
10122.	— 70
10155.	— 70
10159.	— 70
10210.	— 70
10213.	— 70
10218.	— 70
10236.	— 70
10260.	— 70
10275.	— 70
10295.	— 70
10300.	— 70
10302.	— 70
10321.	— 70
10326.	— 70
10327.	— 70
10329.	— 70
10345.	— 70
10353.	— 70
10359.	— 70
10364.	— 70
10366.	— 70
10374.	— 70
10378.	— 70
10423.	— 70
10459.	— 70
10460.	— 70
10491.	— 70
10494.	— 70
10521.	— 70

NUMEROS	PESOS
10527.	— 70
10601.	— 70
10615.	— 70
10623.	— 70
10632.	— 70
10634.	—100
10646	— 70
10725.	— 70
10728.	— 70
10736.	— 70
10744.	— 70
10750.	— 70
10759.	— 70
10771.	— 70
10774.	— 70
10786.	— 70
10788.	— 70
10817.	— 70
10824.	— 70
10838.	— 70
10844.	— 70
10850.	— 70
10876.	—500
10921.	— 70
ONCE MIL	
11019.	— 70
11022.	— 70
11095.	— 70
11100.	— 70
11143.	— 70
11159.	— 70
11163.	— 70
11182.	—500
11185.	— 70
11187.	— 70
11248.	— 70
11313.	— 70
11344.	— 70
11349.	— 70
11426.	— 70
11432.	— 70
11450.	— 70
11533.	— 70
11539.	— 70
11543.	— 70
11552.	— 70
11563.	— 70
11608.	— 70
11614.	— 70
11616.	— 70
11649.	— 70
11671.	— 70
11708.	— 70
11709.	— 70
11741.	— 70
11746.	— 70
11765.	— 70
11782.	—200
11853.	— 70
11865.	—100
11904.	— 70
11910.	— 70
11917.	— 70
11929.	— 70
11954.	— 70
11960.	— 70
11963.	— 70
11976.	— 70
11977.	— 70
11983.	— 70
11994.	— 70
DOCE MIL	
12025.	— 70
12032.	— 70
12112.	— 70
12120.	— 70
12158.	— 70
12177.	— 70
12181.	— 70
12205.	— 70
12225.	— 70
12226.	— 70
12235.	— 70
12243.	— 70
12271.	—100
12304.	— 70
12337.	— 70
12344.	— 70
12371.	— 70
12393.	— 70
12406.	— 70

NUMEROS	PESOS
12426.	— 70
12464.	— 70
12465.	— 70
12531.	— 70
12550.	— 70
12565.	— 70
12566.	— 70
12586.	— 70
12616.	—500
12618.	— 70
12628.	— 70
12677.	— 70
12738.	— 70
12744.	— 70
12752.	— 70
12754.	— 70
12762.	— 70
12779.	— 70
12791.	— 70
12798.	— 70
12825.	—100
12873.	—100
12882.	— 70
12901.	— 70
12944.	—200
12951.	— 70
12978.	— 70
12990.	—100
12993.	— 70
TRECE MIL	
13002.	— 70
13008.	—100
13033.	— 70
13050.	— 70
13080.	— 70
13093.	— 70
13109.	— 70
13119.	—200
13135.	— 70
13147.	— 70
13199.	— 70
13207.	— 70
13221.	— 70
13265.	— 70
13294.	— 70
13321.	— 70
13327.	— 70
13403.	— 70
13407.	— 70
13482.	— 70
13483.	— 70
13492.	— 70
13497.	— 70
13523.	— 70
13531.	— 70
13550.	— 70
13585.	— 70
13588.	— 70
13606.	— 70
13636.	— 70
13694.	— 70
13699.	— 70
13724.	— 70
13727.	— 70
13774.	— 70
13814.	—200
13820.	— 70
13853.	— 70
13868.	— 70
13873.	— 70
13875.	— 70
13900.	— 70
13901. c.	— 70
13902. c.	— 70
13903. c.	— 70
13904. c.	— 70
13905. c.	— 70
13906. c.	— 70
13907. c.	— 70
13908. c.	— 70
13909. c.	— 70
13910. c.	— 70
13911. c.	— 70
13912. c.	— 70
13912. a.	220
13913.	10,000
13914. p.	220
13914. c.	— 70
13915.	— 70
13915. c.	— 70
13916. c.	— 70

NUMEROS	PESOS
13930. c.	— 70
13931. c.	— 70
13932. c.	— 70
13933. c.	— 70
13934. c.	— 70
13935. c.	— 70
13936. c.	— 70
13937. c.	— 70
13938. c.	— 70
13939. c.	— 70
13940. c.	— 70
13941. c.	— 70
13942. c.	— 70
13943. c.	— 70
13944. c.	— 70
13945. c.	— 70
13946. c.	— 70
13947. c.	— 70
13948. c.	— 70
13949. c.	— 70
13950. c.	— 70
13951. c.	— 70
13952. c.	— 70
13953. c.	— 70
13954. c.	— 70
13955. c.	— 70
13956. c.	— 70
13957. c.	— 70
13958. c.	— 70
13959. c.	— 70
13960. c.	— 70
13961. c.	— 70
13962. c.	— 70
13963. c.	— 70
13964. c.	— 70
13965. c.	— 70
13966. c.	— 70
13967. c.	— 70
13968. c.	— 70
13969.	— 70
13969. c.	— 70
13970. c.	— 70
13971. c.	— 70
13972. c.	— 70
13973. c.	— 70
13974. c.	— 70
13975. c.	— 70
13976. c.	— 70
13977. c.	— 70
13978. c.	— 70
13979. c.	— 70
13980. c.	— 70
13981. c.	— 70
13982. c.	— 70
13983. c.	— 70
13984. c.	— 70
13985. c.	— 70
13986. c.	— 70
13987. c.	— 70
13988. c.	— 70
13989. c.	— 70
13990. c.	— 70
13991. c.	— 70
13992. c.	— 70
13993. c.	— 70
13994. c.	— 70
13995. c.	— 70
13996. c.	— 70
13997. c.	— 70
13998. c.	— 70
13999. c.	— 70
CATORCE MIL	
14000. c.	— 70
14020.	— 70
14058.	— 70
14069.	— 70
14104.	— 70
14106.	— 70
14164.	— 70
14201.	—100
14205.	— 70
14221.	— 70

NUMEROS	PESOS
14253.	— 70
14256.	— 70
14260.	— 70
14293.	— 70
14298.	— 70
14302.	— 70
14325.	— 70
14367.	— 70
14371.	— 70
14378.	— 70
14453.	— 70
14454.	— 70
14458.	— 70
14460.	— 70
14477.	— 70
14479.	— 70
14482.	— 70
14509.	— 70
14544.	— 70
14625.	—200
14638.	— 70
14656.	— 70
14659.	— 70
14665.	— 70
14677.	— 70
14690.	— 70
14701.	— 70
14719.	— 70
14751.	— 70
14758.	— 70
14792.	— 70
14829.	— 70
14846.	— 70
14851.	— 70
14853.	— 70
14902.	— 70
14933.	— 70
14945.	— 70
14973.	— 70
14993.	— 70
QUINCE MIL	
15011.	— 70
15030.	— 70
15063.	— 70
15068.	— 70
15071.	— 70
15075.	— 70
15111.	— 70
15124.	— 70
15144.	— 70

NUMEROS	PESOS
15154.	— 70
15155.	— 70
15159.	— 70
15162.	— 70
15183.	— 70
15195.	— 70
15207.	— 70
15235.	— 70
15238.	— 70
15245.	— 70
15262.	— 70
15290.	— 70
15300.	— 70
15306.	— 70
15312.	— 70
15314.	— 70
15322.	— 70
15349.	— 70
15361.	— 70
15369.	— 70
15384.	— 70
15400.	— 70
15456.	— 70
15461.	— 70
15487.	— 70
15497.	— 70
15520.	— 70
15525.	— 70
15534.	— 70
15539.	— 70
15577.	— 70
15623.	— 70
15627.	— 70
15632.	— 70
15637.	— 70
15689.	— 70
15712.	— 70
15739.	— 70
15751.	— 70
15754.	— 70
15756.	— 70
15772.	— 70
15788.	— 70
15794.	— 70
15818.	— 70
15828.	— 70
15843.	— 70
15865.	— 70
15868.	— 70
15900.	— 70

NUMEROS	PESOS
15919.	— 70
15933.	— 70
15943.	— 70
15945.	— 70
15972.	— 70
15975.	— 70
15976.	— 70
15985.	— 70
DIECISEIS MIL	
16036.	— 70
16073.	— 70
16095.	— 70
16136.	— 70
16152.	— 70
16192.	— 70
16200.	— 70
16219.	— 70
16245	— 70
16294.	— 70
16301. c.	— 70
16302. c.	— 70
16303. c.	— 70
16304. c.	— 70
16305. c.	— 70
16306. c.	— 70
16307. c.	— 70
16308. c.	— 70
16309. c.	— 70
16310. c.	— 70
16311. c.	— 70
16312. c.	— 70
16313.	— 70
16313. c.	— 70
16314. c.	— 70
16315. c.	— 70
16316. c.	— 70
16317. c.	— 70
16318. c.	— 70
16319. c.	— 70
16320. c.	— 70
16321. c.	— 70
16322. c.	— 70
16323.	— 70
16323. c.	— 70
16324. c.	— 70
16325. c.	— 70
16326. c.	— 70
16327. c.	— 70
16328. c.	— 70
16329. c.	— 70

NUMEROS	PESOS
16330. c.	— 70
16331. c.	— 70
16332. c.	— 70
16333. c.	— 70
16334. c.	— 70
16335. c.	— 70
16336. c.	— 70
16337. c.	— 70
16338. c.	— 70
16339. c.	— 70
16340. c.	— 70
16341. c.	— 70
16342. c.	— 70
16343. c.	— 70
16344. c.	— 70
16345. c.	— 70
16346. c.	— 70
16347. c.	— 70
16348.	— 70
16348. c.	— 70
16349. c.	— 70
16350. c.	— 70
16351. c.	— 70
16352. c.	— 70
16353. c.	— 70
16354. c.	— 70
16355. c.	— 70
16356. c.	— 70
16357. c.	— 70
16358. c.	— 70
16359. c.	— 70
16360. c.	— 70
16361. c.	— 70
16362. c.	— 70
16363. c.	— 70
16364. c.	— 70
16365. c.	— 70
16366. c.	— 70
16367. c.	— 70
16368. c.	— 70
16369. c.	— 70
16370. c.	— 70
16371. c.	— 70
16372. c.	— 70
16373. c.	— 70
16374. c.	— 70
16375. c.	— 70
16376. c.	— 70
16377. c.	— 70
16378. c.	— 70

NUMEROS	PESOS
16379. c.	— 70
16380. c.	— 70
16381. c.	— 70
16382. c.	— 70
16383. c.	— 70
16384. c.	— 70
16385. c.	— 70
16386. c.	—

VENTAS

51 ESTABLECIMIENTOS

VENDO MI ESTACION DE GASOLIna mucha venta al día. Infanta Nro. 107 esquina a Llinás. Sr. Rafael Rodríguez.

FARMACIA SITUADA EN BUEN LUgar de la Habana, bien surtida, mucha venta, regalamos en $3,000. Informes: M-1072. No corredores.

SE VENDE UN ALMACEN DE VINOS importados de España y Francia, camión de marca registrada, por 15 años, mucho crédito. Existencias por 3,000 pesos, gran cantidad de vinos en el puerto. Gran negocio para el que quiera establecerse. Se vende por no poderlo atender su dueño, por otros negocios. Para informes: Siglo XX, Rufino Menéndez.

GANGA. SE VENDE UNA CASA COmida con buena marchantería en punto céntrico, buena oportunidad, Amistad 15, altos. Informa Carral.

LECHERIA: VENDO DE ESQUINA, poco alquiler, con vivienda. Si usted conoce el giro, comprará. No se engaña. Admito corredor. Informes: Aguila y Zanja, vidriera de Luis.

TOSTADERO DE CAFE. SE VENde en $1,300 el tostadero «Rokal», situado en Jesús del Monte Nro. 329 (entre Santa Emilia y Pamplona) Informan en el mismo.

52 BOVEDAS y PANTEONES

VENDO: EN LA PUERTA CEMENterio Colón cuadro 25, terreno con su muro y cantero, todo nuevo $125. Alberto Cuervo, Edificio Metropolitana 342. M-2808. O-Reilly y Aguacate.

BOVEDA Y OSARIO, CONTRAMARco mármol y tapa mármol, en 150 pesos; bóveda en cuartón Obispado, frente, marco y contramarco y tapas de seis, en $330.00. Félix Rodríguez: F-6258.

PANTEON DOS BOVEDAS, PAREDES concreto, tapas mármol 8 centímetros, marco de cuatro y contramarco y frente, en $360.00; bóveda martillo, con banco, marco y contramarco mármol y tapa de seis, en $240.00. Félix Rodríguez: 12 número 229. Telf. F-6258

53 AUTOMOVILES y ACCESR.

CHRYSLER 1936, SEDAN, CUATRO puertas, cinco pasajeros como nuevo, vende diplomático por ausentarse, al contado. Hotel Presidente, Room 714, de 2 a 4 de la tarde. Teléfono: F-6622

SE VENDE STUDEBAKER DEL 37 en perfectas condiciones, 500 kilómetros recorrido se da barato al contado. Informan Tamarindo Nro. 49 viuda de García.

STUDEBAKER 35, RADIO Y MAleta $189, resto plazos. La Salle 7 pasajeros: $220; Ford 33: $390; cuña Ford 29, $150; Ford 35, $550; hago cambios. Reina 24. M-4366. Braña.

VENDO GUAGUA Y NUMERO BUEna ruta Véame Campanario 23, de 11 a 1 pasado meridiano.

BOLSA CARROS DE USO
ARBOL SECO ESQUINA DESAGUE

Tenemos los mejores automóviles y camiones de uso, al más bajo precio, con facilidades de pago. Sedanes Ford, camiones Ford, Sedanes Chevrolet, camiones Chevrolet y muchos de otras marcas. Compre el suyo hoy.

SE VENDE LA MEJOR CUÑA QUE rueda en la Habana, casi nueva, muy barata. Se puede ver e informan en el Garage Buick. Calle San Pablo y Línea, Cerro.

SE VENDE CUÑA FORD V-8, DEL 37, con cinco gomas nuevas, ajustada de mecánica. Está flamante. Se da muy barata. Informes: Telf. M-8438. S. Rodríguez.

VENDO CHEVROLET 34; 4 PUERtas, 6 ruedas. Ford 32; dos puertas. Marquetti 30, abierto. Vea estas gangas; le tomo su carro. 23 entre 12 y 14; Garage. Pregunte Cecilio.

SE VENDE UNA CUÑA OKLAND, muy barata, puede verse de 8 a 12 y Studebaker 5 pasajeros. Calle 12 entre 5 y 7 avenidas Reparto Miramar.

SE VENDEN BARATO DOS CAMIOnes marca Ford, de carrocería cerrada, propios para reparto. También un ventilador grande, eléctrico. Informes: Lombillo No. 1, Cerro.

OLDSMOBILE, 1934, 35; 6 CILINdros, 4 puertas, ventanas giratorias, baúl, negro-pintura fábrica, 5 gomas nuevas. Verse desde lunes. Garage de Belén, Compostela entre Luz y Acosta.

SE VENDE PACKARD 7 PASAJEros perfecto estado. Informan: Zanja 73. Garage «Central.

SE VENDE UN FORD DEL 31, DE cuatro puertas, cuatro cilindros, como acabado de salir de fábrica. Equipado con seis ruedas de alambre de 16 puigadas y seis gomas sin estrenar. Neptuno 205-A., entre Lucena y Marqués González.

FORD, CUATRO PUERTAS, DEL 31, perfecto de mecánica, corrocería y pintura, seis gomas grandes. Se vende en $350.00. Informes: Telf. U-5047 de 2 a 6 p. m.

VENDO FORD 33 A 34, 4 CILINdros, 4 puertas, cerrado, está como nuevo de todo, se garantiza. Habana y Amargura Pedro, teléfono M-9388

DILIGENCIA FORD 1935, EN PERfecto estado. Ha sido muy poco usada. Se vende muy barata y con facilidades de pago. Agencia Ford de Marianao.

TRAIGANOS SU CARRO USADO COmo entrada y sin efectivo, le daremos otro carro usado más moderno a pagar con amplias facilidades. Un automóvil más moderno tiene menos gastos de mantenimiento. J. Ulloa y Cía. Prado 5.

LA TASACION DE J ULLOA Y CIA. por su automóvil usado no es ficticia, lo mismo si usted compra otro carro usado que si lo compra nuevo. Su carro le servirá como efectivo de entrada para comprarnos uno usado o nuevo. Prado 5, la casa de los carros usados baratos.

CARROCERIA PULLMAN, PARA GUAgua, asientos en buen estado. Se vende barata, pues no se necesita. Agencia Ford de Marianao.

SEDAN FORD, CUATRO PUERTAS, 1930, en perfecto estado. Se vende a precio de oportunidad. Agencia Ford de Marianao.

CHASSIS FORD 1934, PARA CAMION de carga, reparado y revisado, de toda confianza. Se vende barato y con facilidades de pago. Agencia Ford de Marianao.

54 MAQUINARIAS

TOSTADORES DE CAFE. —TOSTAdor de bola, alemán de 23 kilos, de capacidad nuevo, para leña o carbón. Tostador eléctrico Hobart de 15 libras, friador circular reconstruido. Clasificadora alemana de café. Tostador alemán Eymerich de 60 kilos, de uso, se entrega revisado. Amasadora italiana para panadería pequeña. Sobadora idem con sus trasmisiones, precio económico; Sobadora alemana cilindros 16x4, revisada, precio muy bajo. Motor Century monofásico 110-220 1½ H. P. revisado, molino Steiner, ½ H. P., muele libra medio minuto, revisado, corriente 110-220; Molino Universal, 1-6 H. H. corriente 110, revisado; caja caudales 1¾ metro altura por 1 y cuarto ancho, bomba gasolina Bowser, tanque 10 galones, de vidrio, Ramón Vinjoy Ave. Menocal y Carlos III, Las Avenidas.

INGENIEROS, CONTRATISTAS VENdo flamante tránsito marca Keuffle, costó 475 pesos, vendo por 175 pesos, moderno. En ajuste perfecto con trípode. Durege 38, esquina a Santos Suárez.

SE VENDEN EN PERFECTO ESTAdo de conservación un motor de vapor de 20 H.P., 1 conductor esterilizador y 1 máquina de cerrar latas. Informes: Sr. Sardiña. Teléf. X-01518, de 3 a 5 y F-4198, de 1 a 2.

VENTAS

54 MAQUINARIAS

BOMBAS «NEPTUNO». REPARACIOnes bombas y motores. La Casa de los Motores, Egido 39

VENDO CALDERA VERTICAL NUEva 60 H. P. También 3, 10, 20 30 40 H. P. calentador para hotel bomba duples 5x4 pulgadas y otros. Rodríguez, I-6993. Santa Catalina 15, Cerro, Habana.

COLONOS Y AGRICULTORES SE vende un tractor «Caterpillar» de dos toneladas, un arado de discos «Lacrosse», uno «Sanders», una grada de discos, un arado de subsuelo y surcador «Killifer», todo apropiado para el tractor. Además, se venden cuatro carretas de estera, con ruedas delanteras y camas, tocas de acero, para el tiro de caña; se pueden trabajar con bueyes o con tractor. Para informes y ver este equipo, dirigirse a Eduardo Aguillera. Apartado 27, Aguada de Pasajeros, Colonias «María Victoria; o en la Habana: Ramón Larrea, Aguiar 71, Teléfono A-2155.

56 MUEBLES y PRENDAS

MUEBLERIA
La ganga de la semana
ANGELES 6

Juego cuarto, caoba, 3 cuerpos, con butacón	$ 80.00
Juego livingroom, fino, 4 piezas	100.00
Juego sala, Renacimiento Español, completo	50.00
Juego mimbre, 6 piezas	45.00
Juego comedor, Arte Nuevo, 9 piezas	40.00
Livingroom, 5 piezas	90.00
Juego mimbre, 7 piezas	30.00

Lámparas modernas, a precios nunca visto.

ANGELES NUM. 6.
Telf. A-8300

JUEGO DE CUARTO Y PIANO GIralt, se venden; piano Giralt, caoba, nuevecito: $160.00; y un juego de cuarto, completo: $60.00. Sólo a particulares. Informes directos: Telf. FO-2189.

JOYAS

Compramos, cambiamos y pignoramos toda clase de alhajas modernas y antiguas de platino, oro y plata, con y sin brillantes y piedras, relojes de oro, rosarios y artículos de plata. **La Segunda Imperial: A-9640.** Vamos a domicilio. Necesitamos mercancías. Pagamos bien. Solicitamos lotes.

ANILLOS DE COMPROMISO
DESDE $3.00 HASTA $100.00
"LA CASA MUXELLA"
Lamela y Torrubia
Neptuno 13 - Telf.- A-0309

DINERO SOBRE JOYAS
LA CASA MUXELLA
Neptuno 13 - Telf. A-0309

SALUD 9: MUEBLES

LA CASA INGLESA
SALUD Nº 9 ESQ. A RAYO
TELF. M-7179

Juegos cuarto, finos y corrientes, desde $20.00; comedor Renacimiento y Arte Moderno: $65.00; sala, moderno: $25.00; recibidor: $18.00 lámparas, desde 90 centavos. Surtido completo en muebles oficina. Sillones barbero, desde $15.00 pupitres, chaiselong, paravanes, ceniceros, objetos arte, etc. **«La Casa Inglesa», Salud 9, esquina a Rayo: M-7179.**

CASA TIMONER. MONTE 88. JUEgos cuartos 2 cuerpos, $25.00, tres cuerpos, $35.00 a $70.00, juegos sala, $35.00, comedor 40.00 pesos. Camas y aparadores 6 pesos. Aproveche esta ganga.

SE VENDE EN MAGNIFICAS CONdiciones moderno juego de mimbre tapizado con cojines, muy barato. Avenida Central entre New York y Londres, Reparto Kholy. Sr. Rodríguez.

GANGA: JUEGO CUARTO FINISImo, enchapado, completo, último estilo: $475.00; idem. comedor, raíz de tuya, Renacimiento: $425.0; idem. sala: $75.00; lámpara de cristal, sala: $70.00; nevera tipo Frigidaire, grande: $50.00; y una lámpara de comedor, grande, bronce, plateada: $30.0. Animas 45, bajos.

SALUD NUM. 9

BAULES Y MALETAS

En maletas de cuero, finísimas, somos los únicos. Nuevas y de uso, desde 60 centavos hasta $35.00. Baúles de todas clases, desde$1.50, en adelan y todo lo que usted necesita para viajar. Visite usted «La Casa Inglesa», en Salud 9, esquina a Rayo, en la seguridad de que se convencerá. Telf. M-7179.

GANGA: JUEGO CUARTO CAOBA, tres cuerpos, con bronces, completo: $150.00; idem. comedor, Renacimiento: $55.00; idem. sala: $38.00; livingroom fino, enchapado: $110.00; lámpara sala, bronce y cristal, muy fina: $30.00; idem. comedor: $16.00; y un reloj de pie: $60.00. Animas 45, bajos.

JUEGO CUARTO MODERNO: $18.00, lunas y bastidor nuevos; el de 3 cuerpos, menos de $32.00; radio de mueble: $10.00, pronto embarque. Sitios número 40, entre San Nicolás y Rayo.

«LA SOCIEDAD», SUAREZ 34, ENtre Apodaca y Gloria. Teléfono: A-7589: lámparas de bronce, para sala y comedor, objetos adorno, estatuas, muebles, trajes, maletas, baúles de cuero y fibra. Se hacen cambios.

VENTAS

56 MUEBLES y PRENDAS

JUEGO CUARTO TRES CUERPOS, 35; otro, ocho piezas, caoba; otro imitación chapa, elegantísimo; escaparate, $8; cama, $4; radio Grunow, piezas sueltas, Maloja 81, San Nicolás-Manrique.

FAMILIA VENDE LUJOSO JUEGO cuarto caoba, nuevo, 3 cuerpos, chiforrobe 3 cuerpos, apliqué eléctrico, coqueta tiradores modernísimos $175, verdadera ganga. Gervasio 61, Neptuno-San Miguel.

OFERTA ESPECIAL: JUEGOS DE cuarto, completos, con elegante butacón, desde $100.00; livingroom de brazos forrados, estilo clásico y moderno, a precios increíbles. Visite la mueblería y tapicería García Espinosa. La casa que no cobra el lujo, San Rafael entre Aramburo y Soledad. Teléfono: U-1424. Mejores muebles, mejores precios. No cobramos lujo—entre otras razones—porque somos obreros directores y propietarios. Nota: La entrega de muebles al interior, un 20 por ciento más barato.

VENDO A PERSONAS DE GUSTO: magnífico juego de cuarto, caoba, 3 cuerpos, 8 piezas, regio butacón, último diseño, barato. Benjumeda 8, entre Nueva del Pilar y San Carlos.

FAMILIA VENDE LUJOSO COMEdor, estilo bargueño; regio cuarto, 3 cuerpos, butacón, tiradores largos: $125.00; recibidor, espejo: $45.00; lámpara madera: $20.00; nevera eléctrica: $65.00. Salud 54, entre Escobar y Lealtad.

SE VENDE UN ZORRO (RENARD) legítimo nuevo, San Lázaro 198 primer piso. Puede verse de 9 a 12 de la mañana.

VENDO JUEGO CUARTO 3 CUERpos última novedad $75, juego comedor $38, juego sala 9 piezas $37; juego cuarto caoba 8 piezas $155. Dragones 48 entre Galiano y Rayo.

PARTICULARES: URGEME VENder juego cuarto, 3 cuerpos, nuevecito: $27.00; otro, siete piezas: $55.00; sala: $30.00; comedor, moderno: $30.00 lámpara sala: $8.00. Informes: San Lázaro y Escobar, bodega.

URGENTE GANGA: JUEGO CUARto: $20.00; otro: $75.00, finísimos, con chifforrobe tres cuerpos: $130.00, $200.00; comedor, Arte Moderno: $60.00 Renacimiento: $70.00; recibidor inglés: $55.00. Sitios 111, entre Campanario y Lealtad.

VENDO JUEGO DE CUARTO MOderno, 3 cuerpos: $35.00; otro mejor, último estilo; comedor, Renacimiento; recibidor, caoba: $25.00; radio, gabinete; lámparas. Calzada Jesús del Monte 27, altos, una cuadra esquina de Tejas.

VENDO CUARTO, 3 CUERPOS, ARte moderno: $35.00; otro: $65.00; uno, finísimo enchape, baratísimo, sala; comedor, último tipo, caoba: 45 pesos; lámparas, Monte, 384 y San Joaquín.

VENDO CUNA GRANDE Y CAMAcamera, ambas, caoba y nuevas juego cuarto 3 lunas, meple, regio, O-Farrill 402 esquina a D-Strampes. Víbora.

EN SUAREZ 34, ENTRE APODACA y Gloria. Teléfono: A-7589. Objetos bronce para sala y comedor. Objetos de adorno, estatuas, muebles, trajes, maletas, baúles de cuero y fibra. Se hacen cambios.

FAMILIAS, GANGA: VENDO JUEgos de cuarto, de 3 cuerpos: $98.00; otro: $115.00; otro: $140.00; comedor, Renacimiento Español: $70.00; Arte Moderno, $50.00; juego de sala, 9 piezas: $40.00; recibidor: $42.00; livingroom: $96.50. No pierda esta oportunidad, San Nicolás 63, al fondo de «La Epoca».

MUEBLES EN GANGA

Juegos cuarto: $30.00; idem., 3 cuerpos: $40.00; sala: $15.00; comedor: $30.00; escaparates: $9.00; con lunas $15.00; mesas correderas: $5.00; aparadores: $6.00; 6 sillas y 2 sillones: $10.00; neveras: $10.00; máquinas de coser y escribir. Se cambian y compran toda clase de muebles, pagando más que nadie.

«LA PRINCESA»
San Rafael 107, entre Escobar y Gervasio. Telf. U-5926.

SE VENDEN: MAGNIFICO JUEgo de cuarto, otro de sala, lámparas y alfombras. Calle 8 entre 3 y 5, Miramar.

ANTIGUEDADES Y OBJETOS

De Arte: crucifijos de tallas admirables, cuadros de mérito, bandejas juegos de café cubiertería, candelabros, escribanías, jarras palanganas y otras cosas. Toda plata legítima. Alhajas antiguas y modernas en profusión, a precios reducidos.

CARBALLAL Y HERMANOS
San Rafael 138, entre Gervasio y Belascoaín. Telf U-5744

SALUD 11

Juego cuarto: $25.00; sala: $10.00; recibidor: $25.00; comedor; escaparates, camas, neveras, aparadores, sillas, sillones, lámparas, etc.

Oficinas, burós, archivos, cajas de caudales, vidrieras barberías, barberías completas.

Atención: mesa de billar, carambolas; equipajes, contadoras. Precio de ganga. Visite esta casa.

COMPRO, CAMBIO Y VENDO
M-9136.

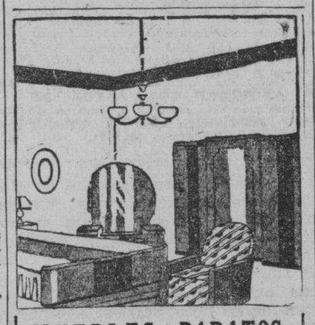

MUEBLES BARATOS

Liquidación permanente de Radios, Juegos de Sala, Cuarto y Comedor. A VERDADEROS PRECIOS DE GANGA

VENGA A VERNOS EN SEGUIDA

AHORRARA DINERO. FACILIDADES DE PAGO. TOMAMOS SUS MUEBLES A CAMBIO

"LA CASA LOPEZ"
BELASCOAIN 76
ENTRE JESUS PEREGRINO Y POCITO
TELEFONO U-1541

VENDO CUARTO 3 CUERPOS, ARte moderno, $35, otro $65, uno finísimo enchape baratísimo, sala, comedor, último tipo, caoba. $45. lámparas. Monte 384 y San Joaquín

VENTAS

56 MUEBLES y PRENDAS

EN $350 VENDO REFRIGERADOR General Electric de poco uso y perfecto estado, costó $1,300. Informes, Hernández. FO-7140.

FAMILIA VENDE LUJOSO JUEGO Comedor Renacimiento, tipo bargueño baratísimo, regio cuarto 3 cuerpos último modelo butacón tiradores carey $135, Nevera eléctrica. Concordia 127. Belascoaín y Gervasio.

CAPAS Y FLUSES, DESDE $2
RADIOS, DESDE $5.00

Camisas, pantalones y zapatos, líquido una gran existencia, procedentes de subastas; muebles oficina, máquinas escribir, sumar, coser. Véalas: Monserrate número 39 y parque Zayas, «La Hispano Cuba».

CAPAS Y FLUSES DESDE $2

Camisas, pantalones y zapatos. Líquido una gran existencia, procedentes de subastas, muebles oficina, máquinas escribir, sumar, coser. Véalas: Monserrate número 39 y parque Zayas, «La Hispano Cuba».

LA PREDILECTA
LA CASA QUE NO COBRA EL LUJO
OBJETOS DE ARTE

El mejor surtido en adornos propios para regalo: jarrones, columnas, lámparas, cuadros, alfombras y muchos otros. Muebles chinos, Boulle y Aubusson.

PIANOS
San Rafael y Oquendo,
(al lado del bar).

FAMILIAS: VENDO URGENTEmente un juego de cuarto de tres cuerpos, flamante, sin uso alguno, por la mitad de su valor; otro, de tres cuerpos, también chiquito, de siete piezas, en $50.00, con muy poco uso; uno de sala, moderno: 40 pesos; uno de comedor, arte nuevo, chico: $45.00 y un elegante leoving-roon completamente nuevo. Aprovechen esta oportunidad, que necesito vender todos estos muebles rápidamente, San Rafael 143 E, entre Soledad y Aramburo.

LA CASA MON
HERNIOLOGO DE GARANTIA
(67 años establecidos)

El braguero patento «Mon», contiene cualquier hernia, es inoxidable y puede bañarse con él puesto. Cojines de aire franceses, descenso de estómago, cólon y riñones. Nuestras fajas medicinales son recomendadas por los señores médicos.

Escríbanos o visítenos
Neptuno Nro. 177½. Telf. U-2534

"LA HONRADEZ"
MUEBLES MODERNOS

Nuevos y usados, vendemos a plazos y contado, muy baratos. También cambiamos y alquilamos. No compre sin visitar esta casa.

«LA HONRADEZ»
Máximo Gómez 85
entre Aguila y Amistad.
A-7795.

MUEBLES A PLAZOS

Juegos cuarto: $8.00 fondo; sala: $5.00 fondo; comedor: $8.00 fondo. Cambiamos muebles. Tomo en fondo. Precios sin competencia.

"LA VICTORIA"
Monte 193, Telf. M-7458

MAQUINAS ARCHIVOS

BUROS
CAJAS
PUPITRES

Materiales de Colegios
DINERO Y JOYAS
Fluses y capas, a $2.00, procedentes de subastas.
"LA HISPANO CUBA"
Monserrate y Parque Zayas.
Telf. A-8054.

Muebles Finos y Modestos

No pague lujo, la mueblería «El Fénix» de Neptuno y Soledad, presenta los últimos modelos en juegos para cuarto, comedor, sala y piezas sueltas,

al contado y a plazos

Compramos y cambiamos sus muebles de uso, por nuevos. Haga una visita a esta casa.

«EL FENIX»,
Picos, Carballido y Compañía.
Neptuno y Soledad.
U-1360.

OBJETOS DE ARTE

Liquidamos un variado surtido en lámparas de cristal y bronce, figuras, poncheras, juegos de te y café, muebles antiguos y regia colección de bandejas.

«LA ZILIA»,
Aguila número 63, entre Animas y Virtudes.
Telf. A-9044.

MUEBLES EN GANGA

Juegos de cuarto Arte moderno: $4.00 mensuales; comedor, caoba, último estilo: $3.00 mensuales; sala y recibidor, modernísimo: $3.00 mensuales; juego de cuarto tres cuerpos caoba, últimas creaciones: $5.00 mensuales. Precios muy bajos.

"LA EMINENCIA", NEPTUNO 188
Entre Gervasio y Belascoaín. U-2427

MUEBLES A PLAZOS

Y al contado. Casa Hierro, Compostela y Merced. Precio de liquidación, desde los más modestos hasta los más lujosos. Tomamos muebles usados en fondo. Vea nuestra exposición: M-1220. Alquilamos muebles.

NEVERAS

Americanas, reconstruídas y garantizadas, de todos tamaños, refrigeradores de uso. Gangas, Infanta 52 y medio, entre Desagüe y Benjumeda: A-3962.

VENTAS

56 MUEBLES Y PRENDAS

VENDO MAGNIFICO JUEGO CUARto caoba, 3 cuerpos, completo, chiforrobe 3 cuerpos, última moda, cosa de lujo, comedor, recibidor y lámpara Renacimiento, mitad precio sin estrenar. Prado 47 departamento Nro. 2

57 UTILES de OFICINAS

VENDO PRECIOSO CUARTO DE lujo tres cuerpos, última moda, propio persona gusto fino, es una ganga. Además, comedor Renacimiento, sala y recibidor, lámparas. Prado 27, altos.

MAQUINAS DE ESCRIBIR

Liquidamos un gran lote. Hay Underwood, Remington, Royal, Wanderer, Wootock, Remington 12, modernas y otras marcas, desde 15 pesos; y varias máquinas de sumar Burrogh y Dalton. Véalas en Merced 66: M-2991.

MUEBLES DE OFICINA
VENDO Y COMPRO

Burós, sillas giratorias, pupitres, libreros, satélites, juegos de recibidor.

MAQUINAS DE ESCRIBIR

Sumar, calcular, mimeógrafos, adresógrafos.

CAJAS DE HIERRO

Cajas de archivos, armarios de acero, archivos, tarjeteros, Kardex. Aproveche la liquidación de un lote de máquinas de escribir y sumar.

COMPOSTELA 43,
entre O-Reilly y Progreso.
TELF. M-8081

Máquinas de Escribir
VENDO Y COMPRO

Sumar, calcular, mimeógrafos y adresógrafos.

MUEBLES DE OFICINA

De todas clases: juegos recibidor, burós, satélites, libreros, sillas giratorias y pupitres.

CAJAS DE HIERRO

Cajas de archivos, archivos de acero armarios de acero, tarjeteros, Kardex, mesitas para máquinas de acero.

PROGRESO NUM. 3
entre Aguacate y Villegas.
M-8638.

BOLSA DE MUEBLES
DE OFICINA

Archivos acero «Art-Metal»

muebles de caoba sólida; tarjeteros de control visible, Postindex; máquinas de escribir.
"L. C. SMITH"
y «Corona» portátil; máquinas de sumar «Corona»; relojes marcadores «Cincinnati».
Compostela 53 y 55, entre Obispo y Obrapía.
A-7744.

58 LIBROS e IMPRESOS

LIQUIDACION DE DIEZ MIL LIBROS

Iniciamos ahora nuestra venta eliminatoria de un sinnúmero de obras literarias, técnicas y científicas, rebajadas notablemente, muchas con descuento de más del 80 por ciento de su precio corriente. No deje pasar esta oportunidad que tardará algún tiempo en repetirse. Ediciones originales y selectas, completas y auténticas. Hay libros de autores como Blasco Ibáñez, Myrian, García Vicente Le Bon, Castelar, etc., y los precios comienzan en 10, 20, 30 y 40 centavos.

LIBRERIA "ALBELA"
Belascoaín y San Rafael: U-5783
Apartado 511, Habana.

59 RADIOS

RADIO RCA. VICTOR, ONDA CORTA y larga, de 6 tubos, completamente nuevo. Lo vendo muy barato. Me embarco el día 7. Aguacate 13, sastrería.

RADIO ELECTROLA, $50, MARCA Majestic- Grunow, en magníficas condiciones y muchos discos. Gloria número 63, altos, entre Revillagigedo y Aguila.

USTED QUE PIENSA ADQUIRIR buen radio, adquiera lo mejor, al mejor precio y condiciones. El radio «Majestic» 1938 que tiene a la venta La Casa Reig, en Bernaza 22. Teléfono: M-9503, es el único que ofrece todos los adelantos. Vean los distintos modelos.

MAGNIFICO GENERAL ELECTRIC, 7 tubos todas ondas $39.50 Grunow todas ondas $30.00. Otros desde $10. General Electric nuevos desde $4.00 mensuales. Casa Suárez, Aguila 83 A.

VENDO RADIO MUY BARATO, SIEte tubos, cuatro bandas, corta y larga, marca Westinghouse, garantizado, de bonito gabinete. Verlo: Avenida de Acosta 3, esquina Milagros. Informes: Telf. X-2503. Si lo ve, lo compra.

AMPLIFICADOR: VENDO A PREcio situación, amplificador alta fidelidad, propio para instalar camión anuncio, 30 watts, potencia, instalado funcionando. Informes: F-7295.

VENDO PLANTA EMISORA, COMpleta, modulación comercial, propia para ser convertida a las bandas amateur. Precio razonable. Informes: F-7295.

60 INSTRMENTOS de MUSICA

PIANO TOTALMENTE NUEVO SE vende muy barato en Monte 18, casa de música, entre Aguila y Angeles.

PIANO EN 40 PESOS EN MAGNIficas condiciones. Concepción 15, entre Delicias y Buenaventura, J. del Monte.

"LA INTERNACIONAL"

De San Rafael 57, esquina a Campanario, vende los mejores pianos, de las más famosas marcas europeas y americanas. Facilidades de pago.

VENDO PIANO ALEMAN GRANDE, voces, está en perfectas condiciones, $45, Dragones núm. 48, entre Galiano y Rayo.

FAMILIA VENDE PIANO CUARTO cola, completamente nuevo. Costó $1,170, se da regalado, por embarcar. Véalo calle 12 Nro. 7, entre F y G. Reparto Batista frente a Destilería Habana.

VENTAS

60 INSTRMENTOS de MUSICA

SEÑORA: SU HIJITA ES DIGNA DE una preparación noble, llena de gracia y encantos femeninos. ¡Enséñele piano y hará una gran obra materna! Vea este maravilloso piano alemán, barato. Dragones frente al teatro Martí.

La Predilecta
LA CASA QUE NO COBRA EL LUJO

Tenemos el piano que usted necesita, propios para profesionales personas de gusto y estudiantes. Gran surtido de las más famosas marcas europeas y americanas. Absoluta garantía. Traiga experto. Facilidades de pago. Desde $1.00 semanal. Alquiler: $2.00 mensual, San Rafael esquina a Oquendo, (al lado del bar). Telf U-2530.

AFINADORES

$2.00 SOLAMENTE LE CUESTA AFInar su piano poniéndole cuerdas nuevas, gratis, siendo pocas las rotas, reparaciones baratísimas. (Oiga al afinador tocar lindas piezas). Oscar, teléfono X-1049.

$2.00 SOLAMENTE LE CUESTA AFInar su piano poniéndole cuerdas nuevas, gratis, siendo pocas las rotas, reparaciones baratísimas. (Oiga al afinador tocar lindas piezas). Oscar, teléfono X-1049.

AFINE SU PIANO POR $2.00 CON toda garantía y seguridad. Manuel Domínguez afinador-mecánico y barnizador de pianos, graduado en la escuela «Danguard», de New York. Taller de Reparaciones. Dragones entre Prado y Zulueta. Telf. M-3040.

61 DE ANIMALES

PAJARERIA «EL CARDENAL»

Clarines cantadores, Turpiales, Zebritas, Isabelitas, Gilgueritos del Río Plata, Pavitos de la Reina, Guacamayos, Loros de Africa y de México, Palomas finas, Aves de Raza, Perros y Gatos finos, Conejos Gigantes, Artículos para jardines, Aves, Pájaros, Peros y todo animal doméstico. Alimento «Magic» para Canarios, Sinsontes y peces. «El Cardenal» es la casa más grande y mejor surtida, donde usted puede encontrar lo que desea. Zulueta 73, esquina a Monte.

VACAS

Recentinas, jóvenes y de mucha producción. Precios: desde 35 pesos en adelante. Ordeño: 1 y media, en la finca donde se pueden ver. Está situada en la Avenida de Rancho Boyeros y Aldabó. La ruta 16 pasas por la finca. Cualquier informe que desee, llame: Telfs. M-2189 e I-6139.

VENDO: POLLONAS MALAYAS COlor camaron, colores y blanco, pollitos de la misma raza, palomas mensajeras,blancas. Boada, Mayía Rodríguez y Perla, Reparto Los Pinos, Habana.

VENDO JACA CRIOLLA MANSA, muy caminadora, muchas condiciones, 5 años, 7 cuartas, sana. Finca Mora Chica. Diesmero, 80 pesos. Telf. I-5695.

VENDO 5 GALLINAS Y UN GALLO mixtos de Brahman y criollo; 10 pesos. E núm. 54, entre 21 y 23, Vedado.

GALLINAS DE RAZA PONEDORAS, y pollonas y gallos catalanes, se venden en lote o por separado. Pueden verse a todas horas en Avenida Santa Amalia No. 61, Víbora.

SE VENDE CABALLO DE TROTE, dorado, de cuatro años de edad y siete cuartas alzada, muy noble y manso. Para verlo y demás informes: Picadero de Miramar.

VACAS

Y novillas, se venden recentinas, de mucha producción, de raza, cruzada, primer y segundo parto. Ordeño: 1 p. m. Informes: Telf. U-1129. Castillo.

SE VENDEN 12 VACAS RECENTInas y 20 próximas, juntas o separadas, segundo y tercer parto. Finca «La Paila», calzada Vento km. 6 y medio, preguntar por Canto.

VENDO A PRECIO DE SITUACION mulos, carros y arreos de todas clases caballos, mulos de monta y Pony 4 potros sementales, 7 y media cuartas, bonito color; 40 mulos criollos, domados de monta y cerreros cerrados, para lecheros y un burro semental, criollo; una cesta de mimbre con sus arreos, montura y una Pony Domingo Jarro, Marina yAtarés, Jesús del Monte X-1876.

62 OBJETOS VARIOS

VENDO ESCRITORIO (BUREAU) DE caoba en muy buenas condiciones; también un aparato de Diatermia, otro de Luz Alpina (Hanovia), un aparato de anestesia de gas Cwhatmay de 4 cilindros, propio para clínica y otros muebles e instrumentos de consulta médica y de oficina. Verlos en O-Farrill número 402, esquina a D, Strampes, Víbora. Coger Ruta 15.

SE VENDEN POR MENOS DE LA mitad de su valor 3 vidrieras, mostrador, un estante, 3 espejos, una celosía y un pie de sillón barbería. Cuba 44, altos. Apartamento 4.

SE VENDE UNA MUÑECA PARA exhibición de vestidos y unos percheros de pie. Todo barato. O-Reilly 72, bajos. Casa modas.

LANCHA: SE VENDE UNA LANCHA de pesca y recreo motor, vela y gabina. Precio: $275.00. Telf. M-2690.

VENDO ESCRITORIO (BUREAU) de caoba en muy buenas condiciones, también un aparato de Diatermia, otro de Luz Alpina (Honórica) un aparato de Anestesia de gas Swhatmay de 4 cilindros propio para Clínica y otros muebles e instrumentos de Consulta médica y de oficina. Verlos en O-Farrill Nro. 402 esquina a D-Strampes. Víbora. Coger Ruta 15.

REMATAMOS TOSTADOR DE CAFE, motocicleta reparto, máquina sumar, bomba gasolina, lámparas Bohemia, radios nuevos, precio fábrica, motores eléctricos, camas Simons nuevas cine, películas. Compramos y cambiamos. Egido 18.

SE VENDE UNA GRAFLEX, REGAlada con su porta película y cinco porta-placas y lente Zeiss f. 4.5. Informan de 1 a 5. Telf. A-9512.

SI USTED FABRICA SU CASA EN los Repartos, le vendo puertas de calle inmejorables, puede verlas Compostela 116 bajos.

SALUD 11

Urgente: caja hierro 6 puertas y chicas, precios reducidos; contadoras, vidrieras, frigidaire, fuente soda, archivos, burós, neveras propias establecimiento, cantinas, cuadros, mesas billar carambolas, ventiladores, sillas café, mesas. No cierre trato, sin vernos. También compramos. Visite esta casa. Salud 11: M-9736.

VENDO DOS GRANDES MESAS propias para fonda u otra clase de comercio. Informan: 10 de Octubre 563-1|2. Teléfono I-7763.

VENTAS

62 OBJETOS VARIOS

A LOS CARPINTEROS. TENGO MAderas del país especialidad cedro y caoba. Precios sin competencia. Real 146 Marianao Telf. FO-7457.

Dinero-Hipotecas.

63 SOLICITUD

DINERO. —NECESITO 1900 PESOS, pago el dos por ciento mensual, doy de garantía mi capilla en el cementerio Colón, el terreno vale 1,500 pesos. Telf. A-0498

TOMO EN HIPOTECA

$4,500 al 10 por ciento o más. Doy en garantía un crédito hipotecario de $11,000. El crédito no está sujeto a moratoria y además 8 solares. Los solares en propiedad. Café «Internacional» Monte y Zulueta, de 2 a 5. Soto.

DINERO SOBRE JOYAS Y OBJETOS de valor al mínimo interés gran reserva en las operaciones. Compañía Préstamos Cuenllas, Animas Nro. 35 y

ALQUILERES

79 HOTELES

ANTIGUO HOTEL LUZ
OFICIOS 35

Amplios y cómodos apartamentos y habitaciones. Espléndido comedor, mesas separadas. Comida criolla y española, agua caliente y fría, ascensor y teléfono. Precios económicos, por mes, por semanas y por días. Para su luna de miel, pida un apartamento en el Antiguo Hotel Luz. Abierto día y noche.

NUEVO HOTEL LUZ

Amargura y Compostela teléfono: M-2395 habitaciones confortables. Excelente comida. Precios reducidos. absoluta moralidad.

HOTEL MIRAMAR. VIVA Y COMA en su casa. Ofrecemos habitaciones y departamentos con baño a precios razonables. Si cambia de hotel o casa de huéspedes visítenos. Malecón No. 1 y Prado. A5-3692

HOTEL RADIO Nro. 15 entre Neptuno y Virtudes. Espléndidas habitaciones, regiamente amuebladas, agua fría y caliente. Baños intercalados. Precios desde 60 cts. diario.

HOTEL "HARDING"

Crespo 9, a dos cuadras del Prado y Malecón, cerca del mar: A-6735.

Hotel absolutamente moral y comidas excelentes. Dos personas, desde $46.00; una, desde $29.00. Elevador día y noche. Agua caliente y fría.

Hotel "IDEAL ROOM"
PRADO 93 B, (POR PASAJE)

¿Desea vivir en casa tranquila, mejor que en su propia casa? Visite esta gran casa, aunque sea por curiosidad. Por dentro la mejor. Precios para matrimonio, con comida y toda asistencia desde $35.00 a $40.00. Hay apartamentos de dos habitaciones con balcón y baño a Prado. Exígense referencias de moralidad y pago.

HOTEL «ALAMAC»

Situado en el corazón de La Habana. Habitaciones y apartamentos con baño, famoso por su cocina inmejorable, confort y distinción. Precios especiales a huéspedes fijo. Galiano núm. 66.

HOTEL "ANDINO"

San Lázaro 496, esquina a M. U-2553. Unico en su clase. Moderno, céntrico, amplio, fresco, saludable, frente Universidad. Conviene para los que necesitan vivir cerca de los hospitales Calixto García o Mercedes. Habitaciones con baño privado, balcón, hermosa vista, con tres excelentes comidas: 45 pesos, matrimonio. Una persona desde 28 pesos. Clientela escogida. Pensión completa para huéspedes del interior. Precios sin competencia. Esmerado servicio en mesas separadas.

HOTEL SANTA FE", S. A.

Amistad No. 61 entre San José y San Rafael. Lo más céntrico de la Habana. Próximo al Capitolio. Teatros y principales tiendas. Teléfono M-7589. Grandes y frescas habitaciones. Excelente comida. Precios moderados. Se exige moralidad.

THE SAVOY
F. y Quince, Vedado.
Telf. F-6616

Situado en un lugar alto del Vedado, con fácil y frecuente comunicación con la ciudad y repartos. Rodeado de jardines, con 600 metros de hermosos portales. Las habitaciones tienen ventilación directa, teléfono, baño privado, con agua fría y caliente. Precios moderados, incluyendo tres excelentes comidas. El servicio en mesas separadas, para cada familia.

HOTEL CAMPOAMOR, COMPOSTEla 106, entre Luz y Sol. Espaciosos apartamentos modernos de una y dos habitaciones con baño privado, agua caliente, comidas excelentes. Precios económicos. A-7401

HOTEL "ALCAZAR"

Habitaciones con baño privado, agua caliente y elevador, desde $14.50 para una persona; y $16.00, para dos personas. Cárdenas y Arsenal. Telf. M-4091.

TROTCHA

En lugar más céntrico del Vedado, amplias y frescas habitaciones, rodeadas de jardines a una cuadra de tranvías y ómnibus. Calzada y Dos, Vedado. Telf. F-2383.

HOTEL BIARRITZ RESIDENCIAL

Prado 99, frente al Capitolio, para matrimonios sin niños, exclusivamente. Hermosas y ventiladas habitaciones con baño privado y closets. Lujoso roofgarden y cocinamoderna, acabado de construir. Comida a la carta. Elevador día y noche. Confort y limpieza. Estricta moralidad.

HOTEL "COLONIAL"
SAN MIGUEL 62

Habitaciones y apartamentos con baño privado y muebles modernos. Magnífico comedor en octavo piso. Elevador día y noche. Huéspedes por mensualidades: precios especiales. Moralidad. Telf. A-6958.

HOTEL «VANDERBILT»

Situado en la Loma de la Universidad Nacional, amplias y lujosas habitaciones con el baño privado agua caliente y fría, en abundancia. Esmerada atención. Neptuno 309.

SUSCRIBASE Y ANUNCIESE EN EL «DIARIO DE LA MARINA»

80 CASAS de HUESPEDES

NUEVA CASA DE HUESPEDES, SAN Miguel número 51, entre Galiano y San Nicolás. Espléndidas habitaciones, buena comida y servicio esmerado. Precio de situación.

GALIANO 111 ALTOS, ENTRE SAN José y Barcelona. Amplias habitaciones con baño intercalado, agua fría y caliente. Comida exquisita. Precios reducidos. Casa de moralidad. Telf. M-8857.

CASA DE HUESPEDES «ELSA»

Calzada Nro. 359 entre G y H. Se alquila espléndido apartamento con vista a la calle y baño privado. Comida muy variada. Para informes Telf. F-5527 También habitaciones.

HUESPEDES: PRADO Nro. 8, NUEvo dueño. Esta casa situada en el mejor punto de la ciudad ofrece amplias y ventiladas habitaciones con balcón a la calle a precios de situación. Matrimonios con toda asistencia desde $35.00. Moralidad absoluta teléfono: M-7750 Visítenos.

GRAN RESIDENCIA: PRADO 104, alquílase habitación grande, propia para 3 o 4 personas. También en la azotea, para hombres solos o compañero de cuartos. Precios económicos. Referencias.

MAGNIFICA HABITACION MATRImonio con muebles y todo servicio. Agua corriente día y noche. Espléndida comida, teléfono, absoluta moralidad y orden. Referencias requeridas. Matrimonio $35. Amistad 54, casi esquina a Neptuno.

CASAS DE HUESPEDES «LA REPUblica», Aguila 155 esquina a Barcelona, extricta moralidad, teléfono: A-6639, apartamentos y habitaciones, con todo servicio, agua fría y caliente, excelente comida, precios módicos y servicio esmerado.

GRAN CASA DE HUESPEDES «LA Sortija», Monte 15, primer piso. Habitaciones amuebladas. Comida criolla y española. Agua fría y caliente. Teléfono. Precios de situación. Casa de estricta moralidad.

HUESPEDES: «LA APLANADORA», Belascoaín y Reina, por Belascoaín, hermosos apartamentos y habitaciones, baño privado, agua caliente. Excelente comida y moralidad. Telf. A-7605.

RESIDENCIA PARA SEÑORITAS
ACADEMIA «SANTA TERESA»

San Rafael 71, entre Campanario y Lealtad: A-6874. Esta academia, situada en lugar céntrico de La Habana, fácil comunicación todos centros de enseñanza, ofrece a señoras y señoritas estudiantes del interior, pensionado cómodo, moral y económico. En la misma se cursa ingreso a distintas Escuelas. Informes: academia «Santa Teresa».

CASA DE HUESPEDES, — HABITAciones con todo servicio, agua fría y caliente, excelente comida, moralidad absoluta, una persona desde $19. Neptuno 31, altos. Telf. M-1236.

CASA DE HUESPEDES «LA ISLA», Monte 53, por Factoría. Exclusivamente para personas de moralidad. Habitaciones con balcón y baño moderno, precios reducidos, comida a la carta. Teléfono A-9210.

PARA HOMBRE SOLO O DOS COMpañeros se alquila una fresca habitación con buena comida, precio muy módico. Calle 17 Nro. 258 entre I y J teléfono F-3837

HERMOSA Y FRESCA HABITACION se alquila con espléndida comida y todo servicio, agua caliente y fría. Calle 17 Nro. 256 entre Y y J, teléfono F-3837

ELEGANTE CASA DE HUESPEDES entrada del Vedado, habitaciones amuebladas con todo confort, rodeada terrazas, agua caliente, 3 excelentes comidas, calle 17 Nro. 11 esquina N, 1 cuadra Maine y Línea, tranvías frente, 5 minutos centro ciudad, garage. F-6956

CASA PARA FAMILIA: PRADO 65, se alquilan amplias y frescas habitaciones, con balcón a la calle, comida inmejorable, con toda asistencia. También habitaciones en la azotea para matrimonio u hombres solos.

SE ALQUILA UNA HABITACION con baño privado, balcón a la calle toda asistencia, Residencia Santa Ana Campanario 66 esquina a Concordia.

CASA DE HUESPEDES «LA MATANcera», Reina número 83, teléfono: A-9233. Se alquilan amplias habitaciones con vista a la calle con o sin baño, agua fría y caliente a precios muy reducidos. Comida española y criolla.

81 CASAS de COMIDAS

SE SIRVEN CANTINAS A DOMICIlio. Comida española y criolla. Precios de situación. Muralla número 26, altos. Telf. M-7533.

CANTINAS A DOMICILIO. COMIDA sana, abundante y bien sazonada, sin especies. Económica. Puntualidad en el servicio. Llame: A-7905.

EL RESTAURANT EN SU HOGAR: Servimos comidas a domicilio corta y larga distancia, 4 platos y postres. Una persona: $0.40; dos: $0.60; tres: $0.80; cuatro: 1.00. 13 y B., Vedado: F-4176.

82 APARTAMENTOS

PARA OFICINA, SALON Y CUARTO a la calle en Consulado 59 (altos) entre Colón y Refugio. Telf. M-9734. Puede verse de 1 a 6 pasado meridiano. Se dan y piden referencias.

SE ALQUILA LA ESPACIOSA PLANta alta de Aguiar 50, acabada de reconstruír, propia para oficinas. Informes: Telf. M-1060.

K ESQUINA 21, VEDADO, ENTRAda Vedado, apartamento moderno a la brisa, alto con gran vista. Sala, comedor, dos cuartos, buen baño intercalado, etc. Véalo Informes, Encargado.

17 Y 12, VEDADO
EDIFICIO DE APARTAMENTOS

Alquilo, con o sin garage, un confortable apartamento en este moderno y bien situado edificio, cerca del colegio Teresiano. Tiene terraza, sala, hall, 2 cuartos, baño intercalado completo, agua fría y caliente, comedor al fondo, cocina y servicio de criados, closets en los cuartos y extracción de basuras por cuenta de la administración. Informes, el encargado, en el garage de los bajos.

RAYO 58, ALTOS, CASI ESQUINA A Reina, alquilo preciosa sala, exclusivamente para bufete, consultorio, oficina, academia. Informan la misma.

ALQUILERES

82 APARTAMENTOS

EN $13 SE ALQUILA APARTAMENto fresco interior bajo, dos aposentos, cocina, baño, luz y agua abundante. Casa de orden. Zequeira número 13, entre Romay y San Joaquín.

SE ALQUILAN A PERSONAS DE moralidad dos apartamentos modernos, con baño intercalado, agua fría y caliente, y cocina gas. «Edificio Calzadilla», Monte 256, frente al Mercado.

SALA GRANDE, BALCON CORRI
do, alquilo a tres cuadras La Fraternidad, con o sin comida. Unico inquilino. Cienfuegos 33, segundo piso, esquina a Gloria.

ALQUILO A FAMILIA DE BUEN gusto, que no sean más de tres personas mayores, hermoso apartamento de sala, cuarto y demás servicios completos, privados. Es casa de orden y buen aspecto, como no hay otra en La Habana. Hospital 25, entre San José y Valle.

ALQUILO 19, ENTRE 14 Y 16, NUM 1,105, Vedado. Apartamento bajo, sala, dos habitaciones, comedor, baño intercalado, cocina, patio. Informes la misma.

MONTE 2-A, ESQUINA ZULUETA, alquilo a familias sin niños, departamento de sala y cuarto, vista calle. También en la azotea. Es casa de orden y buen aspecto.

VILLEGAS 23 Y 25, ENTRE SAN Juan de Dios y Empedrado, edificio de apartamentos para familias, sin estrenar. Informes en la misma y Bufete de Arellano. M-3936.

PRADO 113, FRENTE AL CAPITOlio apartamentos con vista a la calle y habitaciones interiores. Agua corriente. Informes: apartamento 18, Encargado.

DIVISIONES DE MADERA CON SU puerta una reja para oficina, varias maderas, se vende. Amargura enfrente al Nro. 2 entre Mercaderes y Oficios.

MONTE NUMERO 5, ALQUILO APARtamentos pintados con exquisito gusto: lavabo, balcón, casa de orden, agua caliente. En la misma se sirven comidas. Telf. A-6601.

83 DEPARTAMENTOS

SE ALQUILA DEPARTAMENTO INterior en casa de familia con agua corriente y luz toda la noche. Hay teléfono, Amistad 96, altos.

EDIFICIO «MONTES»: LINEA ESquina D., se alquila un departamento compuesto de cinco piezas, una sala, cuarto, closet, pantry y baño privado. Todas las piezas dan a la calle. Lo más fresco del Vedado. Informa el encargado. Véala.

ALQUILO DEPARTAMENTO AMplio y cómodo, vista a la calle. Casa de moralidad. No hay cartel. Compostela 116, altos, entre Acosta y Jesús María.

SE ALQUILA DEPARTAMENTO ESquina, dos habitaciones, muy ventiladas, en casa de familia, con baño privado. Referencias, Lealtad esquina a Condesa, primer piso.

MATRIMONIO SOLO ALQUILA DEpartamento con balcón con dos posesiones, a matrimonio o no más de tres personas. Subirana 16, altos, entrada por Maloja.

MAGNIFICOS
DEPARTAMENTOS
CON BAÑO, LUZ Y ELEVADOR DIA Y NOCHE, EN
MARINA NUM. 2
ESQ. A 25, EDIF. «CARREÑO» DESDE $15.00 A $35.00
Informes en la misma. M-6747.

SE ALQUILA EN CALZADA Y DOS, fresco y ventilado departamento de esquina, con sala, comedor, gabinete, 4 cuartos, baño intercalado y servicio de criados. La llave en el bar de los bajos. Informes: Telf. A-8903.

MAGNIFICOS
DEPARTAMENTOS
CON BAÑO, LUZ DIA Y NOCHE, EN
AMISTAD NUM. 68
ESQ. A SAN MIGUEL
DESDE $12.00 A 20.00
Informes en las mismas. M-6747.

84 HABITACIONES

ALQUILO HABITACIONES ALTAS con balcón a la calle, cerca de las oficinas, con toda asistencia. Hay teléfono y agua aliente. Habana 89, altos, magnífica comida.

SE ALQUILA COMPLETAMENTE IN dependiente en azotea habitación con su cocina, matrimonio sin niños, Aguila Nro. 135 entre San José y Barcelona, informan en los bajos quiropedista Díaz teléfono M-1044

EDIFICIO «CUBA», SEIS PISOS,
Empedrado número 42. Se alquilan amplias y ventiladas habitaciones, muy baratas, elevador, lavavos, luz toda la noche. Orden y moralidad. Telf. M-5113.

PARA PERSONA DE GUSTO SE ALquina amplia habitación pegada a lujoso baño; ha de ser hombre solo, único inquilino. Teléfono, precio módico. Dos meses en fondo. Manrique número 36, bajos.

EN CUBA 44, APARTAMENTO 4, SE alquilan dos habitaciones con baño anexo, balcón a la calle, a señoras o matrimonio.

CUARTO GRANDE SE ALQUILA EN Consulado 59 altos) entre Colón y Refugio. Telf. M-9734. Puede verse de 1 a 6 pasado meridiano. Se dan y piden referencias.

SE ALQUILA UNA HABITACION con vista a la calla a hombres solos. Virtudes 28.

EN REINA 23, SE ALQUILAN HERmosas habitaciones con baño privado, con toda asistencia. Es casa de completa moralidad. Con agua caliente y fría.

EN EL VEDADO. SE ALQUILA UNA magnífica habitación en residencia particular con toda asistencia. Informan F-2309.

ALQUILERES

84 HABITACIONES

AVENIDA DE LAS MISIONES, MONserarte, 7, altos, se alquila una habitación independiente con lavabo de agua corriente, con o sin asistencia, a matrimonio sin niño o familia de moralidad. Se exigen referencias.

EN CASA PARTICULAR SE ALQUIla una o dos habitaciones con baño privado, con o sin garage. Calle A número 510, entre 21 y 23, Vedado.

SE ALQUILA UNA BUENA HABItación a matrimonio o persona sola, en casa particular. No hay inquilinos, Consulado 97, entre Animas y Virtudes.

SE ALQUILA EN CASA PARTICUlar, pequeña habitación con balcón, agua caliente, teléfono y toda asistencia. Precio módico. Trato esmerado, Neptuno 73, primer piso de «La Filosofía».

SE ALQUILA UNA HABITACION con todo servicio en casa de familia Prado 54, altos, esquina a Colón.

VEDADO, EN RESIDENCIA PARticular próximo a 17, se alquila una o dos habitaciones con baño intercalado a matrimonio o persona sola, servicio refinado. Informes F-3011.

ALQUILO HABITACION AMUEBLAda a hombres solos, anexa al baño casa decente, precio módico. Obrapía 63, segundo piso, entre Compostela y Aguacate no moleste primer piso.

A UNA CUADRA DEL PARQUE Central en casa de familia se alquila una habitación anexa al baño a hombre solo, hay teléfono Progreso 17, segundo piso alto.

CAMPANARIO 90, BAJOS, ENTRE Neptuno y San Miguel se alquila habitación grande lavabo agua corriente a personas decentes que no cocinen ni tengan animales, hay teléfono.

«NIAGARA HOUSE», PRADO 47, HAbitaciones para familia desde $10 agua caliente, lavabos todas habitaciones, Hay con baños privados el mejor punto. Véalas. Prado 47.

OBISPO 59, ALTOS, CAFE EUROPA habitaciones muy amplias con lavabos, anexas al baño, propias para hombres solos, desde 10 pesos, mucha tranquilidad, luz toda la noche.

HABITACION CON VENTANA A LA calle y otra interior muy grande en casa de buena presencia y mucho orden. Salud 48.

SE ALQUILA UNA HABITACION A hombre solo o matrimonio, que trabajen fuera, Hospital 3 A altos, entre Neptuno y Concordia.

SE ALQUILAN HABITACIONES CON servicio completo, agua fría y caliente. Muralla número 26, altos. Telf. M-7533.

AGUACATE 28, ALTOS, ENTRE EMpedrado y Tejadillo, casa particular se alquila una habitación a hombres solos.

AGUACATE 15, 2do. PISO, ESPACIOsas habitaciones en casa de familia; agua caliente y teléfono. Referencias mútuas.

AVISO

Empedrado No. 30 esquina Aguiar. Magníficas habitaciones y apartamentos; y Aguiar 57, y Empedrado 21; Cuba 60; O-Reilly No. 1, entre San Ignacio y Mercades, y Oficios 76. Oficios 74. San Ignacio 65 y Egido 16, esquina a Gloria y Mercades 45 y Prado 101.

SE ALQUILA UNA HABITACION con toda asistencia, precio módico; hay teléfono. San Lázaro 217, altos de la Botica.

MONSERRATE 93, ALTOS, ENTRE Lamparilla y Obrapía. Se alquilan habitaciones con lavabo agua corriente, muebles, a precios de situación. Otros informes en la misma.

HABITACION AMUEBLADA O NO: $10. Lavabo, único inquilino. Lujoso baño. Casa moderna. Acabada de pintar. Comida o no. Teléfono I-5844. Diez Octubre 603, esquina Princesa.

SE ALQUILAN DOS ESPLENDIDAS habitaciones con lavamonos y acceso a la terraza, juntas o separadas; se exigen referencias. Calzada 614, esquina B. F-6897.

ALQUILO HABITACION, CON TOdas las comodidades a persona sola o matrimonio sin niños. Villegas 9, altos, media cuadra del Palacio Presidencial.

FAMILIA RESPTABLE ALQUILA amplísima habitación con todo servicio, vaista a la calle, baño con agua caliente. Cambio referencias. Concordia 44, bajos, esquina Manrique.

SE ALQUILAN HABITACIONES CON todo lo necesario, desde 5 pesos en adelante; casa de moralidad y mucho orden. O-Reilly 5, entre Cuba y San Ignacio. Teléfono A-7586.

SAN LAZARO 504, LOMA DE UNIversidad; alquilo hermosas habitaciones muy baratas con mucha agua, también una cocina, propia para dar cantinas; y en Indio 27, habitaciones baratas.

HABITACION CON BALCON CON balcón con todo servicio, agua caliente y fría, comida excelente, ambiente familiar, propia para matrimonio u hobres solos. Prado 31, altos. Teléfono M-3922.

HABITACION AMPLIA, BALCON A la calle, para una o dos personas. Casa de familia decente; comida si se desea. Referencias. Neptuno 95, esquina a Manrique, altos de «La Parisina».

SAN LAZARO 202, ALTOS, ENTRE Galiano y San Nicolás. Alquilo habitación amueblada o no, balcón, terraza al mar; toda asistencia; precio económico. Agua caliente, teléfono, etc.

HABITACIONES CON LUZ, BAÑO anexo, balcón a la calle y sala, se alquilan en edificio moderno en Monte 485, casi esquina Tejas. Informes: Farmacia de los bajos. Teléf. M-4128.

GALIANO 103, ENTRE SAN JOSE Y Barcelona: Habitación vista calle dos interiores con baño al lado, lavabos agua caliente abundante, excelente comida, bonita terraza. Solo moral absoluta. M-7380.

CASA FAMILIA GLORIA 48, ALTOS, entre Suárez y Revillagigedo alquila a personas mayores morales 2 habitaciones, juntas o separadas. Módico alquiler. Se exigen referencias.

SE ALQUILA HABITACION EN casa de familia, único inquilino a matrimonio sin niños. Se cambian referencias. San Francisco 34, altos, casi esquina a San Rafael.

ALQUILO HABITACION CHICA, vista calle, moderna, baño anexo 10 pesos a señor o dependiente de comercio, buenas referencias. Galiano esquina Concordia, entrada por Concordia, primer piso.

ALQUILERES

84 HABITACIONES

O'REILLY 51
Se alquilan magníficas y ventiladas habitaciones. Agua fría y caliente a todas horas. Hay teléfono.

EN CASA PARTICULAR SE ALquila una habitación a hombres solos o matrimonio sin niños. Crespo 27, altos.

DOS CLARAS Y FRESCAS HABITAciones pegadas al baño se alquilan juntas o separadas a hombres solos o a matrimonios sin niños. Virtudes Nro. 63, bajos.

SE ALQUILAN DOS HABITACIOnes juntas o separadas con agua corriente, también está próxima a desocuparse un apartamento en la azotea con todo servicio. Se piden referencias. Virtudes 109.

REPARTO LA SIERRA: SE DEsea alquilar una habitación amueblada, con ropa limpia, para caballero solo, comerciante. Informes: M-1911.

SE ALQUILAN EN COMPOSTELA número 75 entre Teniente Rey y Amargura espaciosos y frescos apartamentos y habitaciones acabados de pintar. La llave e informes en la misma. Propietario: Francisco Torres edificio «Pedroso». Aguiar núm. 65.

EN RESIDENCIA PARTICULAR, SE alquila hermosa habitación elegantemente amueblada con todo servicio y todas las comodidades deseables, a matrimonios sin niños y referencias. Habana número 35, entre Chacón y Cuarteles. Telf. M-6574.

SE ALQUILA UNA HABITACION vista a la calle, para estudiantes o matrimonio solo, con servicio y sin él. Belascoaín 120, departamento 10, esquina a Clavel.

SE ALQUILA UNA HABITACION A hombres solos o matrimonio solo, muy fresca. Casa de moralidad. Corrales número 2-A, segundo piso, izquierda, entre Zulueta y Egido.

SE ALQUILA UNA HABITACION moderna, luz y lavabo de agua corriente, interior, mide 4x4 m. en Galiano 132, altos de El Brazo Fuerte Precio: $9.00 Informan en la tienda.

CASA PARTICULAR: SE ALQUILA una habitación grande, a hombres solos o matrimonio sin niños. Campanario número 100, altos.

SE ALQUILA UNA HABITACION, en Animas 22, segundo piso, izquierda. Unico inquilino. Se cambian referencias.

COMPOSTELA NUMERO 66, A MEdia cuadra Sarrá, apartamentos de gran comodidad muy hermosos, lavabo, balcón; habitaciones muy bonitas, con lavabo. Telf. A5-0374.

SE ALQUILAN HABITACIONES, con baño privado y demás servicios buena comida, Línea 214 entre J y K Vedado, teléfono F-2845.

ALQUILO ESPLENDIDA HABITAción con todo servicio, en Lealtad 122, altos, casa de familia; otra, en Escobar 117 altos, entre Reina y Salud. Hay teléfono.

VEDADO: HERMOSA HABITACION al lado del baño, terraza, con todo servicio excelente comida, casa pri- F-2809 Punto inmejorable.

HABITACION AMUEBLADA, AGUA caliente, teléfono, casa de familia, Amistad 38, altos, entre Concordia y Neptuno.

SE ALQUILAN DOS HABITACIONES juntas o separadas con agua corriente; también está próxima a desocuparse un apartamento en la azotea con todo servicio. Se piden referencias. Virtudes 109

SE ALQUILA UNA HABITACION grande en casa de moralidad a hombres solos o matrimonios sin niños, San Miguel 196, altos entre Belascoaín y Gervasio.

EN PRADO, FRENTE AL CAPITOlio se alquilan amplias y cómodas habitaciones con agua corriente, balcón calle e interiores. Estricta moralidad. Nuevo dueño. Se exigen referencias. Prado 117.

SE ALQUILA EN CASA PARTICUlar pequeña habitación con balcón, agua caliente, teléfono y toda asistencia. Precio módico. Trato esmerado. Neptuno 73, primer piso de «La Filosofía».

CASA FAMILIA, GLORIA 48, ALtos, entre Suárez y Revillagigedo, alquila a personas mayores, morales, 2 habitaciones juntas o separadas. Módico alquiler. Se exigen referencias.

CRISTO 33, SEGUNDO PISO SE ALquilan habitaciones amuebladas con comida desde $20.00. Se admiten abonados al comedor.

ALQUILO EN RESIDENCIA EXCLUsiva habitación bien amueblada a matrimonio extranjero, con baño privado. Otra a caballero solo, baño anexo. Teléfono F-4503.

LUZ 24, ENTRE COMPOSTELA Y HAbana, habitaciones acabadas de terminar con balcón a la calle, lavabos interiores, amplias, frescas y cómodas Se alquilan a personas de absoluta moralidad, precios de situación.

SE ALQUILA EN CASA DE FAMIlia una habitación barata con muebles o sin ellos, baño anexo, para hombre solo. Hay teléfono. Malecón 14, altos.

85 NAVES y LOCALES

SE ALQUILA NAVE DE PICOTA 45 llave en la bodega de la esquina. Informan M-3055, Martínez.

ALQUILO
Local propio para comercio parte de los bajos del hotel Roosevelt Amistad y San Miguel.

OPORTUNIDAD. SE ALQUILA LA esquina de Cerro y Primelles mide 18x28 el mejor local y punto del Cerro sea para Cine o para uno o varios establecimientos. Informes en frente Cerro Moderno.

SAN LAZARO 93.
Entre Blanco y Aguila. Gran local propio para comercio o exhibición. Se da contrato. Informan M-1454.

VENTA DE RASTRO Y MUEBLES. Diez de Octubre 118 y Agua Dulce, espléndido local alquiler económico y facilidades para adquirirlo. Buen negocio para dos que deseen trabajar. Teléfono M-8082

LOCAL PARA ESTABLECIMIENTO se alquila todo o la mitad, Calzada de Santa Catalina esquina a D-Strampes. Informan F-5049 de 3 a 6.

ALQUILERES

85 NAVES y LOCALES

40 pesos
El mejor lugar de La Habana, local propio para oficina o comercio, en O-Reilly esquina a Habana. Informan en Genios esquina a Morro. Teléfono: M-6747.

DE OPORTUNIDAD: SE ALQUILAN magníficos locales propios para industria, en Infanta número 62 entre Peñalver y Sitios. Pueden verse a cualquier hora. Informan en Muralla número 98, Unión Urbana S. A. Telf. A5-3992.

25
Pesos, Marina número 2, (Carreño). Magnífico local propio para restaurant o bodega. Informan en el mismo. Teléfono: M-6747.

SE ALQUILA UN ESPLENDIDO PAtio, de más de 1,500 metros, parte del cual está techado. Para verse, en Infanta número 62, entre Peñalver y Sitios. Informan en Muralla número 98, Unión Urbana S. A. Telf. A5-3992

87 HABANA

SE ALQUILA ESCOBAR 166 ALTOS entre Reina y Salud una espléndida habitación con vista a la calle, con todo el servicio si se desea.

ALQUILO APODACA 7 SEGUNDO piso, linda casa sala, dos habitaciones, regio baño intercalado, comedor, cocina. Informes al teléfono: M-6453 M-6453 La llave azotea.

MALECON 62 O SAN LAZARO 200, entre Galiano y San Nicolás, primeros y segundos pisos, acabados de pintar: sala, comedor 3 o 4 cuartos baño, cocina gas, agua caliente. Llaves allí, a todas horas. Informes: M-2863.

SE ALQUILA
Neptuno 124, segundo piso: recibidor, sala, tres cuartos, comedor, cuarto y servicio de criados, baño completo y calentador. Se está acabando de pintar y arreglar. Para más informes, dirigirse a

The National City Bank of New York, Departamento de Administración de Bienes A-9897

SE ALQUILA CASA MODERNA EN San Rafael 114, segundo piso, compuesta de cuatro habitaciones, sala, recibidor, comedor, dos baños, servicio de criados. Informes U-2844.

LUGAREÑO 6, FRENTE CLINICA Fortún-Sousa, una cuadra de Carlos III y Ayestarán, sólo queda un piso del nuevo edificio. Terraza, sala, tres habitaciones, hall, comedor, baño intercalado con lujosos aparatos, cocina, cuarto y servicios de criados, etcétera. Verse horas hábiles. U-1428.

LUGAREÑO 6, FRENTE CLINICA Fortún-Sousa, una cuadra de Carlos III y Ayestarán. Sólo queda un piso del nuevo edificio. Terraza, sala, tres habitaciones, hall, comedor, baño intercalado, cocina, cuarto y servicio de criados, etcétera. Verse horas hábiles. U-1428

ALQUILO EN $34 CASA MODERNA Lucenas 11, entre Neptuno y San Miguel, planta baja, sala, recibidor, 3 habitaciones, baño completo intercalado comedor al fondo, cocina de gas y calentador, servicio de criados. Llaves de 10 a 1 pasado meridiano.

$34.00: ALQUILO, POZOS DUL
ces número 3, entre Lugareño y Bruzón, Ensanche Habana. Disponible: diciembre primero, altos modernos intercalado, abundante agua. Exijo buenas referencias y garantías sólidas. Detalles: Maximino Martínez. Telf. I-3173.

SE ALQUILAN LOS BAJOS MODERnos, Salud 128, cuadra y media de Belascoaín, compuestos de sala, comedor, tres habitaciones, baño intercalado. Informan: San Rafael 113.

ALQUILO: MANRIQUE 75, ALTOS, entre San Rafael y San José, con todo el lujo y confort modernos, acabados de pintar. Compuestos de sala y saleta (o comedor), ambas corridas, cuatro habitaciones grandes, amplio baño familia completo, cocina de gas, servicio de criados, etc. Precio: 60 pesos. Informes en la misma, de 9 a 12 a. m. y de 2 a 5 p. m.

EN JOVELLAR ESQUINA HOSPItal, edificio «Sarraín», se alquila para el día 4 de diciembre, un apartamento. Hay elevador. Precio: $34.00. Dos meses en fondo. Puede verse a todas horas.

ALQUILO: SAN JOSE 93-D, ALTOS: sala, saleta, 3 cuartos, comedor, baño servicio criados. Llaves en los bajos. Informes en la misma, de 3 a 6.

SE ALQUILA: $25.00, MODERNOS bajos, Universidad 41, dos cuadras de Infanta: sala, comedor, tres cuartos, cocina, baño y gran patio cemento. También se alquilan los altos. La llave en la bodega. Telf. FO-3910.

EN LA CALLE DIARIA ENTRE FIguras y Chamorro, se alquila una casa con sala, tres habitaciones, baño intercalado, cocina y comedor al fondo. Informan, Reina 111, joyería.

SUAREZ 137 ALTOS, MODERNOS, con sala, dos habitaciones, baño, comedor y cocina, la llave los pintores. Informes M-1394.

SAN LAZARO 504, LOMA DE UNIversidad, alquilo una casita con sala, saleta, comedor, 2 cuartos y demás servicios.

INFANTA NUMERO 79, CASI ESQUIna a Salud, preciosísima casa compuesta de sala, 3 amplias habitaciones, baño intercalado, etc. Precio inigualado. Informes: Goizueta: Telf. F-3937. La llave en el hotel Residencial de Infanta y Jesús Peregrino.

SE ALQUILAN LOS ALTOS DE Consulado 31, esquina a Genios en $35.00. Informa Gallardo J. Ulloa y Cía. Prado 5, teléfono M-7951.

ALQUILERES

87 HABANA

PRADO 25, SE ALQUILAN LOS BAjos de esta espaciosa casa. Informan: F-2807, de 9 a. m a 5 p. m.

SE ALQUILA EN CASTILLO 38 A entre Monte y Omoa, 2 casas con sala, cuarto, cocina y servicio. Precios económicos.

ESPLENDIDA SALA CON DOS VENtanas a la calle y su recibidor, entrada independiente. Sólo para oficina Concordia 90, bajos, entre Gervasio y Escobar.

ZARAGOZA Nro. 35 A Y 35 B, ENtre Manila y Peñón, $18.00 y $20, sala, comedor, una o dos habitaciones, baño y cocina. The Trust Co. of Cuba, Obispo 53 M-6917

EN LO MAS CENTRICO DE LA
Habana, San Rafael 74, bajos, se alquila esta hermosa casa para comercio, la parte de alante y puede en lo demás vivir cómodamente una familia. Precio: $150, informes en los altos.

TENERIFE NUMERO 98, BAJOS, ENtre Rastro y Belascoaín: $25.00: sala, comedor, dos habitaciones, cocina, baño y patio. The Trust Company of Cuba, Obispo número 53: Telf. M-6917.

CADIZ 64, CERCA INFANTA, SE ALquila planta baja, moderna, sala, recibidor, cuatro habitaciones, baño, comedor, cocina, llave último piso, teléfono A-9745.

SE ALQUILA EN VILLEGAS 111 1er piso con sala, recibidor, tres habitaciones, cuarto criados, comedor, cocina, baño interalado. Para más informes, teléfono A-9745.

PRADO 33 SE ALQUILA HERMOSO piso bajo con vidrieras, propio establecimiento. Razón en los altos.

SAN RAFAEL 151 Y 153, ENTRE Espada y San FranciscoS segundo piso, sala, saleta, tres habitaciones, baño, cocina, llave en los bajos. Informan Monte 103, Teléfono M-2364.

VIRTUDES 119 A, ALQUILO PISO bajo moderno, sala, comedor, tres habitaciones, baño intercalado, cuarto y servicio criados. Informes: Virtudes y Gervasio, bodega.

SUBIRANA 78, BAJOS ENTRE DESagüe y Benjumeda, preciosa casa compuesta de sala, saleta, tres cuartos, baño completo intercalado, agua fría y caliente, cocina de gas, patio y traspatio. Precio módico. Puede verse todos los días de 2 a 4 de la tarde. Telf. U-1910.

VILLEGAS 35, BAJOS, ENTRE O-Reilly y Progreso, casita antigua, con sala, comedor, patio, cuarto y servicios. Informes teléfono FO-3163. Ultimo precio: $26.00, con buena garantía.

ALQUILO MODERNOS ALTOS SAN Lázaro 168, recibidor, sala, tres cuartos, comedor, baño intercalado, motor agua, Llave bajos. Otro más chico Animas 177. Infores F-2500.

SE ALQUILA AYESTARAN 63, ALtos, sala, saleta, cinco cuartos, baño intercalado, cocina, cuarto y servicio criados. Informan Telfs. M-7838 y A0599, y en Manzana de Gómez número 419.

SE ALQUILAN MODERNOS Y FREScos altos Escobar Nro. 28 compuestos sala, gabinete, baño intercalado, cuatro grandes habitaciones, cocina, comedor, cuarto y servicios criados. Informan en la misma 1 a 5 tarde.

SE ALQUILA UNA CASA 2o. PISO en Infanta Nro. 101 con sala, recibidor, tres cuartos, baño intercalado. Informan teléfono M-4292.

SE ALQUILA LA MODERNA, FRESca y amplia casa Sol 45 entre Habana y Compostela. El alto tiene 4 habitaciones. Sala, saleta y comedor, baño y servicio de criados y 3 habitaciones en la azotea; el bajo tiene las mismas comodidades. Informan Calle 17, No. 805, entre 2 y 4. Apartamento 1. Teléfono F-3267.

ALQUILO CASA, PLANTA BAJA, DE sala grande, comedor, tres grandes habitaciones y demás servicios: $35.00. Hospital 25, entre San José y Valle.

ALQUILO MODERNOS ALTOS, VIves esquina Figuras, con sala, comedor, dos grandes cuartos, baño interc

ALQUILERES

88 VEDADO

VEDADO: SE ALQUILA LA CASA calle Quince número 1,008, entre Diez y Doce. Verse de 2 a 5. Informes: Telf. U-1830.

CALLE 27, No. 326, ENTRE A y B: Se alquilan modernos bajos con 4 habitaciones, baño intercalado, demás comodidades; llaves esquina A.

CHALET DE DOS PLANTAS: I NUmero 189, entre 19 y 21, sala, recibidor, comedor, pantry, garage, cuartos criados, cinco habitaciones, 3 baños, terrazas. Llaves allí. Informes: M-3509

EN $40.00 SE ALQUILAN LOS MOdernos y frescos altos calle Diez número 197, entre 19 y 21, Vedado, acabados de pintar, sala, tres habitaciones, saleta, cocina de gas, calentador, baño completo y servicio de criados. Llaves en la misma. Informes: Francisco Torres, edificio «Pedroso», Aguiar número 65, Teléfono A-7830.

SE ALQUILA: CALLE 17 NUMERO 421, altos, entre 4 y 6, Vedado: 8 habitaciones, 2 baños, sala, comedor, terraza cubierta, garage, 3 cuartos de criados: $100.00. Para más informes: National City Bank.

SE ALQUILA: CALLE 17 NUMERO 419 altos, entre 4 y 6, Vedado: 8 habitaciones, 2 baños, sala, comedor, terraza cubierta, garage, 3 cuartos de criados: $100.00. Para más informes: National City Bank.

15 Y 20 VEDADO. ALTOS, SALA, comedor, una y dos habitaciones, baño y cocina. Todo moderno. Desde 30 pesos. A todas horas. Informes: F-3308

27 ESQUINA A B

Vedado, Lujosos altos compuestos de una habitación doble y dos sencillas, baño intercalado, sala, antesala, comedor, pantry, cocina, dos habitaciones y servicios para criados. Tiene patio, terraza, balcón corrido y garage. Informan M-1454.

EN LO MEJOR DEL VEDADO LInea Nro. 854 entre 4 y 6, se alquila hermosa habitación para dos personas, excelente comida y todo servicio. Amplios patios con arbolado. Teléfono F-6796

CALLE 11 Y 4, VEDADO, SE ALquila moderno, piso: sala, comedor tres habitaciones con sus closets, baño en colores con sus accesorios anexos, cuarto y servicio de criados. Hay garage si se desea. Informes en la misma.

CALLE N. NUMERO 108, ENTRE LInea y 17, Vedado. Se alquila amplia y cómoda casa, tipo chalet: jardín, portal, sala, comedor cuatro habitaciones, cuarto y servicio de criados. Llaves en la misma. Renta $45.00. Informes: Obispo 16.

M. NUMERO 98, ENTRE SAN LAzaro y Jovellar: sala, saleta, comedor, tres cuartos. Informan: Cerro 532. Telf. I-7048. La llave en la misma. Precio: $40.00.

89 CERRO y PALATINO

MORENO 21, CERRO

Entre San Carlos y San Cristóbal, cerca de tranvías y guaguas, casa con cuatro cuartos: $20.00. Dueño: Telf. M-3576.

ELEGANTE CASA DE HUESPEDES entrada del Vedado, habitaciones amuebladas con todo confort, rodeada terrazas, agua caliente, 3 excelentes comidas, calle 17 Nro. 11 esquina N, 1 cuadra Maine y Línea, tranvías frente, 5 minutos centro ciudad, garage. F-6956.

PRIMELLES 57, DOS CUADRAS Calzada hermosa y ventilada casa sala, salón, comedor, hall, cuatro habitaciones, baño moderno, cuarto y servicio criados, alquiler barato. Abierta de 2 a 5.

SE ALQUILA UNA CASA EN LA calle Esperanza Nro. 73 en el Cerro. La llave al lado.

90 MARIANAO y sus REPARTOS

GENERAL LEE ENTRE REINA Y Concepción, moderna, bajos y altos: jardín, portal, sala, comedor, 3 cuartos, baño con agua caliente, cocina y gran patio. Llaves al lado. Informes: M-2863.

REINA Y MACEO, A UNA CUADRA de General Lee, casa moderna: portal, sala, comedor, 3 cuartos, baño intercalado, cocina, con 4,000 metros de terreno de cultivo. Llaves en la misma o en General Lee ente Reina y Concepción, casa de altos. Infomes: M-2863.

SE ALQUILA PRECIOSO CHALET moderno, dos plantas. Todas comodidades. Garage. Calle 12 entre Cuarta y Quinta Avenidas, Ampliación de Almendares. Precio: $55.00. Informes: Telf. F-6328.

CHALET DE DOS PLANTAS PARA dos familias, Avenida Séptima esquina calle 8, Ampliación de Buenavista. La llave enfrente. Informan en Stimhart número 25 esquina a Domínguez, Marianao. Doctor Luis, de 1 a 5 pasado meridiano.

REPARTO ALMENDARES, SE ALquila la casa calle E., esquina a 16, jardín, portal, sala, comedor, tres habitaciones bajas con baño, dos altas, cuarto de criados con servicio, garage, cocina eléctrica y de carbón. Informan en la misma y en Línea 106, entre L. y M., Vedado. Telf. F-3583.

REPARTO ALMENDARES, CALLE 9 Nro. 20, entre 16 y 18, 3 habitaciones y altos. Panadería «la de Aguiar», 5 habitaciones $20. Informan en la misma.

CALLE 28 ENTRE 7a Y 9a, (Miramar). Portal, vestíbulo, gabinete, sala, comedor, pantry, cocina, habitaciones y servicios criados y chaffer. Tres grandes habitaciones altas, baño, hall, dos terrazas. Acabadas fabricar, lujosos detalles. Facilidades de pago. Informes: F-3308

SE ALQUILA CASA PORTAL, SALA saleta, tres cuartos grandes, cuarto baño completo amplio, cocina, patio con plantas y traspatio, acabada pintar. Punto céntrico, Campa 3 D, entre L. Quijano y Padies, Marianao llame FO-7197. Precio: $24.00, (de azotea).

ALQUILO MAGNIFICA RESIDENcia, Avenida Columbia esquina Panorama. Bajos: jardín, portal, sala, recibidor, comedor, cocina, pantry, garage, cuarto criados. Altos: recibidor, 5 habitaciones, 2 baños. Informes: Leyte-Vidal. M-2222. $65.00.

ALQUILO MAGNIFICA RESIDENCIA decorada con buen gusto. Avenida 5, entre 1 y 2, «Villa Mercedes»; jardín, portal, sala, recibidor, hall, 4 habitaciones, baño intercalado, comedor al fondo, 9 metros de ancho, pantry, cocina, terraza, garage 2 máquinas, 2 cuartos criados con servicios, patio fuente y servicio. Informes: Leyte-Vidal. M-2222. $75.00.

SE ALQUILA, CASA ACABADA DE fabricar en la calle 18 esquina a Fuente, en el Reparto Almendares: Portal, sala, garage, 3|4, cocina, comedor y cuarto de criados con servicio, y baño en colores. Informes en el P-2868, calle 12 entre 3 y 5, Vedado. Para verse de 2 a 6 de la tarde en la misma.

ALQUILO GRAN RESIDENCIA AVEnida Paz 49 Alturas Almendares todo confort, garage 3 máquinas, $125, contrato anual. También vendo nevera y juego sala. Véase de 1 a 4.

SE ALQUILA UNA CASA EN O-FArrill Nro. 4 entre Fuentes y 18 Reparto Almendares, compuesta de portal, sala, 3 cuartos, comedor y baño intercalado

UN SERVICIO

GRATUITO

útil y eficiente ha establecido el

DIARIO DE LA MARINA

para divulgar, aún más por medio de las carteleras que ha instalado en los portales de su edificio, la publicidad de los anuncios económicos clasificados, que aparecen diariamente en sus páginas.

DIARIO DE LA MARINA

publica más anuncios económicos que los que aparecen diariamente en todos los demás periódicos.

ALQUILERES

90 MARIANAO y sus REPARTOS

AVENIDA DIEZ, ENTRE 11 Y 12, Ampliación Almendares: jardín, portal, sala, recibidor, 4 habitaciones, 2 baños intercalados, comedor, cocina, pantry, cuartos criados y chofer. Véase de 1 a 5 p. m., bufete Fernández y Cuadrado, O-Reilly 26: M-2602.

AMPLIACION DE ALMENDARES: casa moderna, calle 12 esquina a Cuarta Avenida, esquina de fraile, con portal, sala, comedor tres habitaciones, baño y cocina: $55.00. Informes: Telf. M-2823.

$30.00 DELICIAS 84, BAJOS, ENTRE Milagros y Sta. Catalina, Víbora: sala, saleta, tres cuartos, dos baños, cocina de gas y carbón y patio. Llaves en la misma: A-9726 e I-6188.

91 J. DEL MONTE y LA VIBORA

MARQUES DE LA TORRE 63

Entre Mangos y Quiroga, loma de la Iglesia de Jesús del Monte, lugar alto, saludable, casa con tres cuartos, una cuadra tranvías y guaguas: 20 pesos. Dueño: Telf. M-3576.

$30 00: DELICIAS 84, BAJOS, ENTRE Milagros y Santa Catalina, Víbora: sala, saleta, tres cuartos, dos baños, cocina de gas y carbón y patio. Llave en la misma: A-9726 e I-6188.

CASA-QUINTA, VENTILADA, KESsell, entre Segunda y Tercera, izquierda de la Calzada, Bellavista, Víbora, sala, saleta, comedor, terraza, 5 cuartos, baño con calefacción, portal, jardín, patio, traspatio, garage y una huerta con árboles frutales. Informan en la misma.

VIBORA, ALQUILO CASA LAWton 58 entre Santa Catalina y San Mariano, sala, recibidor, cuatro habitaciones, comedor y servicios. Llave bodega. Informes San Francisco 55 entre San Anaatasio y Lawton teléfono M-2837

ALQUILO CASA EN VISTA ALEGRE 261 cerca Colegios Maristas, Edison y Lourdes, e Instituto de la Víbora, 8 habitaciones, 2 baños, servicios de criados, etc Informes: I-3107

ALQUILO ALTOS MODERNOS CHAple 16, Víbora, sala, cinco cuartos, baño completo, comedor, cuarto y servicio criados, agua abundante. Llave bajos. Informes F-2500.

EN EL PARQUE DE LA LOMA DEL Mazo, con vista espléndida a la Habana, se alquila hermoso chalet propio para familia de gusto, tiene sala, comedor, hall, terraza, 2 baños 6 habitaciones, cocina, pantry, 2 habitaciones y servicio criados, garage y hermoso jardín. Informan: Teléfono I-5482. La llave en la casa del lado.

SE ALQUILAN ALTOS DE ESQUIna: sala, comedor, cuatro cuartos, baño fino, cocina servicio y gran terraza: $33.00. Carmen y Goicuría, Víbora. Telf. I-5180. Agua abundante.

CORREA 124, ENTRE SAN BENIGno y San Indalecio: sala, comedor, 3 habitaciones, baño intercalado y demás servicios. Abierta de 3 a 6. Telf. M-7703.

PARA MATRIMONIO O DOS PERsonas, casita de portal, un aposento, baño intercalado, cocina y pequeño patio. Muy fresca: $15.00. Sola esquina a Milagros. Informes: Mendoza y Compañía, Obispo 83.

JESUS DEL MONTE 137: SE ALQUIla primer piso con sala, saleta, comedor al fondo, 3 cuartos, baño intercalado, cuarto y servicio de criados. Informes: Telf. A-8903. La llave en la misma, de 9 a 12 y de 2 a 5.

22 PESOS: LUZ CABALLERO 12, sala, comedor, dos cuartos, baño cocina y patio lateral. La llave en Avenida de Acosta 208; informes: J. Posse. M-6204.

SE ALQUILAN EN $40.00 LOS BAjos de San Mariano 106 entre Felipe Poey y Heredia, Víbora, Informan en los altos.

SANTA IRENE 57, ENTRE DOLOres y San Indalecio, una cuadra Calzada. Se alquila casa, con todas comodidades: $35.00

SE ALQUILA SANTA IRENE 1, ESquina a 10 de Octubre, tiene sala, saleta 4 cuartos y comedor. Informan Industria 55, bajos, entre Trocadero y Colón.

D-STRAMPES ENTRE ESTRADA Palma y Libertad, «Villa Serafina». Alquilo moderno y cómodo chalet, compuesto de sala, recibidor, amplio comedor, hall, cocina, pantry, cuarto criados con servicio, tres habitaiones altas con su baño moderno. Informan en la misma de 8 a 11 a.m.

92 STOS. SUAREZ y MENDOZA

$23.00 ALQUILO MODERNOS ALtos esquina Paz y Línea, próximo fábricas «Candado», «Estrella» y «Ambrosia», exijo sólidas garantías Detalles Maximino Martínez, teléfono I-3173.

CHALET DE LUJO CON CARAGE, General Lee 361, Santos Suárez de 9 a 12 y 2 a 5 verla.

BAJOS MODERNOS, PORTAL, SALA, saleta, 3|4, baño intercalado, gran patio, servicio criados. Durege No. 19 entre Santos Suárez y Santa Emilia. De 9 a 11 y 3 a 5:30.

SAN INDALECIO 50, ENTRE COrrea y Santa Irene, $28.00; sala, comedor, tres cuartos y baño. Informes Bufete de Arellano. M-3936.

ALQUILERES

92 STOS. SUAREZ y MENDOZA

REPARTO MENDOZA, BONITA CAsa con garage, jardín, portal, sala, hall, tres cuartos, baño intercalado con todos los servicios y agua caliente, comedor, pantry, cocina, cuarto de criados con sus servicios. Patio sevillano. Acabada de pintar. Carmen 558 moderno, entre Mayía Rodríguez y Goicuría. Precio $45, puede verse a todas horas. Informa, González del Real. Teléfonos A-7786, F-5145.

ALQUILO CASA: VISTA ALEGRE 260, entre J. B. Zayas y Luz Caballero: 4 cuartos y demás comodidades, media cuadra colegio Maristas. Informes: FO-2927, de 9 a 11 y de 3 a 5. Llaves por teléfono, de 12 a 2. Alquiler: $40.00.

93 LUYANO

ALQUILO CONCHA 19 ESQUINA A Atarés, altos, recibidor, sala, tres cuartos, baño completo, comedor, cocina y patio. Informan: A-0384.

EN $25.00, SIN ESTRENAR Y ACAbada de construir. Se alquila la casa Municipio 116, entre Reforma y Guasabacoa. Compuesta de sala, dos habitaciones, baño completo, cocina y comedor al fondo, con patio, traspatio y lavadero: U-1786. La llave en la misma.

94 LAWTON y BATISTA

ALQUILO SANTA CATALINA 79, entre Lawton y Armas, portal, sala, saleta, 3 cuartos, baño, comedor al fondo, cuarto de criados, llave en el 77. Informes Calzada Nro. 452 esquina a F. Teléfono F-2970.

95 ARROYO APOLO Y CALABAZAR

RADIO: EN $19 VENDO UN R. C. V. Victor modelo R 32 magnífico. Maloja 201 altos esquina Oquendo.

98 ALQUILERES VARIOS

SE ALQUILA UNA COCINA CON SU salón y mesas propia para un cocinero que quiera dedicarse a servir comidas y establecer el negocio de cantina, mucha barriada; también en el mismo lugar se alquila vidriera para billetes. Véase al dueño de 6 a 9 pasado meridiano. Cafe Cuba y Cuarteles.

SE ALQUILA UNA COCINA A CAMbio de comida, para dos personas. Bernaza 52-B, altos, entre Muralla y Teniente Rey.

SE SOLICITAN

99 SOLICITUD DE ALQUILERES

SE SOLICITA UNA HABITACION grande o apartamento con baño privado y entrada independiente, con o sin muebles, no importa que esté en la azotea, en el radio Belascoain y Reina al mar. Se dan todas las referencias que se deseen, Informes: Departamento anuncios Clasificados del DIARIO DE LA MARINA, T. A.

SOLICITO CHALET LUJOSO AMUEblado en Vedado de Paseo a Malecón, no menos 5 habitaciones, tres baños. Dirijase por escrito a Sr. Oliva, Línea Nro. 907.

SEÑORA ESPAÑOLA DESEA HABItación sin muebles, en casa particular, cerca del Capitolio, o en el Vedado, por $10.00. Escribir a Sra. Española, Departamento de Anuncios Clasificados, DIARIO DE LA MARINA, Habana.

108 AGENCIAS DE COLOCACIONES

AGENCIA BEERS: M-7730

Cuando salga de la misa de La Catedral, recuerde que esta bien montada oficina tiene siempre lista completa de buen personal, tanto doméstico como para oficina, con referencias investigadas. San Ignacio 16, frente a La Catedral. (Desde 1906).

«LUCAS», M-8195, ESTA MODERNA agencia ofrece cocineras criadas, manejadoras, lavanderas, choferes de todas razas, sexos y nacionalidades, con referencias y domicilio reconocido. San Lázaro 201.

«LA HABANERA»: U-1880

Servimos con referencias, criadas, cocineras, manejadoras, mensajeros y toda clase de servidumbres de ambos sexos. Neptuno 255 esquina a Espada, U-1880.

«LA ORIENTAL» U-5388

Servimos con personal escogidos y referencias, criadas, cocineras, manejadoras, mensajeros y toda clase de servidumbre de ambos sexos, extranjeros y del país. San Rafael 118, entre Escobar y Gervasio. U-5388

103 CRIADAS y CRIADOS

SE SOLICITA UNA MUCHACHA blanca para los quehaceres de corta familia. Duerma en la colocación. San Rafael 57, primer piso. Tiene que traer referenias.

SOLICITO DOS CRIADOS DE MAnos, españoles, solteros, jóvenes, altos, que sepan servir a la rusa y que duerman en la colocación. Uno de ellos, para criado, portero. Sueldo: $25.00, uniformes y ropa limpia. Se exigen referencias de casas conocidas: N. y 25.

SE SOLICITA CRIADA DE MANOS española que sea trabajadora y que tenga referencias. 23 No. 667, entre Baños y D. Teléfono F-2493.

SE SOLICITA UNA MUCHACHA PEninsular, para criada de mano, en la calle 22, entre Quinta y Séptima, reparto Miramar, García Bango.

SOLICITAN EN SAN LAZARO 476, altos, entre M. y N., uua sirvienta para limpieza, joven, española, que sepa lavar y planchar. Buen sueldo.

SE DESEA UNA CRIADA PARA cuartos que sepa coser, limpiar y con buenas recomendaciones, que no sea muy joven, para 17 esquina a 6, número 359, frente al Parque Menocal.

104 COCINERAS y COCINEROS

SE SOLICITA JOVEN PENINSUlar para cocinar y limpiar a muy corta familia, que tenga referencias. Sueldo: 16 pesos. Milagros 37 entre Bruno Zayas y Cortina.

SE SOLICITA UNA JOVEN ESPAñola cocinera repostera en Aguiar 94, altos. Sueldo $15. Si no tiene referencias no se presente.

SE SOLICITA UNA COCINERA ESpañola de mediana edad que duerma en la colocación; sueldo, $15. Calle 23 número 762, entre B y C.

SE SOLICITA, EN BELASCOAIN 95, tercer piso, para un matrimonio con un niño, una española, para cocinar y limpiar. Sueldo: $12.00.

SE SOLICITA JOVEN BLANCA, PAra cocinar. Que duerma en la colocación. Virtudes 28. Telf M-9392.

COCINERA QUE SEPA HACER DULCES

Que sea ágil en su trabajo, que no sea muy joven y duerma en la colocación. Informes: Telf. FO-1162, calle 18 y D. número 40, altos, Almendares

SE SOLICITA COCINERA BLANCA que sepa la cocina americana y repostería, también limpiar matrimonio solo. Llamar después 9 a. m. al M-2924.

SE SOLICITA UNA BUENA COCINEra y repostera, de color, en 15 número 957, entre 8 y 10, Vedado. Buen sueldo.

NECESITO CRIADA BLANCA PARA cocinar y limpiar, cuatro personas mayores, $10.00 mensuales. Villegas 111 entre Muralla y Teniente Rey Dormir en la colocación.

SE SOLICITA UNA COCINERA PAra corta familia y limpiar; dormir en la colocación. Informan: O-Reilly Nro. 44, de 9 a.m. a 5 p.m.

SOLICITASE CRIADO JOVEN PAra todo, chino con preferencia. Traiga referencias y carnet extranjero. Sueldo 15 pesos, casa comida y ropa limpia. Informan I 405 Vedado.

SE SOLICITAN

104 COCINERAS y COCINEROS

SOLICITAMOS SEÑORA PARA COcinar y limpiar a matrimonio solo, dormir colocación, $12.00, de 8 a 12, Ave. 2a entre 11 y 12, Ampliación Almendares, casa verde.

SE SOLICITA JOVEN ESPAÑOLA para cocinar y ayudar en la limpieza con buenas referencias, dormir en la colocación. Avenida de los Aliados 2, casi esquina a la Calzada de Columbia. Alturas de Almendares.

105 MANEJADORAS

SE SOLICITA UNA BUENA MANEjadora con referencias. Calle 15. Nro. 912 entre 6 y 8 Vedado. Buen sueldo y uniformes.

109 COSTURERAS y MODISTAS

MODISTAS: SE SOLICITAN BUEnas oficialas para coser que haya trabajado en taller. Prado No. 68, entre Colón y Trocadero.

114 AGENTES y VENDEDORES

SOLICITO AGENTE DE PROPAganda, experimentado en la Habana, para visitar propietarios. Buena retribución. Señor Matamoros, Tejadillo 32, ente Habana y Compostela. De 9 a 12.

AGENTES ACTIVOS, SE NECESITAN para representar especialidad del giro de efectos de escritorio, en Matanzas, Ciego de Avila, Morón, Manzanillo, Holguín y Guantánamo. Escriban a Sr. Administrador. Apartado 2388, Habana.

SOLICITO PERSONAS DE AMBOS sexos, activas, para negocio que les permitirá ganar de $6.00 a $10.00 diarios. Neptuno 27, café «Bohemio», de 8 a 9 y media a. m., días hábiles. Sr. Martín.

¿QUIERE GANAR $5,00 O $10.00 diarios? Si usted es mayor de edad y sabe las cuatro reglas, pase por Muralla 98, edificio Prieto, departamentos 108 y 109, Americans Prducts Company.

SE SOLICITAN AGENTES PARA EL interior de la Isla para venta de turrones, Chocolate, Carprina y dulces en almíbar. Informes: Felices, Arbol seco 44.

SOLICITO PERSONAS DE AMBOS sexos, activas, para negocio que les permitirá ganar de $6.00 a $10.00 diarios, Neptuno 27, café «Bohemio», de 8 a 9 y media a. m. y de 2 y media a 4 p. m., los días hábiles. Sr. Martín.

SOLICITAMOS AGENTES AMBOS sexos interior solamente, ¡venta esmalte para uñas, 3 tonos. Para informes enviar un sello rojo. E. García Salazar. R. de Cárdenas 36 A, Guanabacoa.

PARA LA VENTA EN LA HABANA de los famosos muebles de nickel cromo legítimo, «Troy Streamline», admitimos todavía algunas solicitudes de agentes atcivos, experimentados y formales, con conocimiento de inglés. Ventas al contado y a plazos, de importación directa. Oficina: Manzana de Gómez 414 de 4 a 5 p. m.

115 OFICINISTAS

NECESITO UN JOVEN O UNA JOven para ayudante de oficina; sueldo para empezar, 20. También una mujer para hotel, un camarero, un criado y un chauffeur, $30. Compostela 58, agencia.

WANTED

Young man, Cuban, fast and accurate typist and english-spanish Stenographer for responsible position with american concern. Write to Corporation, care DIARIO DE LA MARINA, giving references, experience, age, education and salary expected.

116 SOCIOS

SOLICITO SOCIO CON $10,000 PAra un gran comercio de ferretería o comanditario. La ferretería es una de las mejores de esta capital. Para tratar pase por Chacón 23, señor Quintana. Horas: de 10 a 12 y de 3 a 5 pasado meridiano.

117 SOLICITUDES VARIAS

PRACTICO DE FARMACIA QUE sepa su obligación y tenga referencias se solicita en Tercera y Diez y seis, reparto Almendares. FO-3353. Botica.

PERSONA SOLVENTE COMERCIAN te de esta plaza se ofrece para administración de bienes y cobrar rentas, sub-arrendar casas en la Habana y sus barrios. Informes: Fernando Rodríguez, Teniente Rey 38 (altos) de 11 a.m. a 12.30 p.m. teléfono M-1250

SE OFRECEN

118 CRIADAS y CRIADOS

SE OFRECE JOVEN ESPAÑOLA PAra los quehaceres de corta familia, tiene referencias, Soledad Nro. 18, entre Neptuno y San Miguel.

SE DESEA COLOCAR UNA SEÑORA de mediana edad para matrimonio o manejadora o de cuartos, teléfono: F-6266

SE OFRECE JOVEN PARA CRIADA de cuartos o maneadora, tiene referencias. Porvenir 13 Habana, Rosa Pérez.

SE DESEA COLOCAR UNA JOVEN española para los quehaceres de una casa. Tiene referencias. Amargura 86, Teléfono M-4401.

SE DESEA COLOCAR UNA MUCHAcha del campo para limpiar o criada de cuarto, tiene referencias, desea buen trato. Teléfono F-7205.

UNA MUCHACHA ESPAÑOLA SE desea colocar de criada de mano o de cuártos, es formal y trabajadora, no se coloca por menos de 18 pesos. Tiene referencias. Telf. F-6018

SE DESEA COLOCAR UNA ESPAñola para comedor o para cuartos, tiene referencias, teléfono I-3249 llame después de las 8 de la mañana.

UNA ESPAÑOLA DESEA COLOCARse en casa tranquila, si es para corta familia para todo, si no para la limpieza. Informan San Lázaro 57, altos, al lado de la bodega.

SE DESEA COLOCAR UNA JOVEN española para criada de manos o de cuartos, o para un matrimonio solo, cocinar y limpiar. Tiene buenas referencias, U-6219

SE DESEA COLOCAR UN JOVEN cubano para criado de manos. Tiene referencias. Teléfono M-7554.

SE DESEA COLOCAR UNA JOVEN para criada de mano, entiende algo de costura. Telf. A7977.

SE OFRECE UNA JOVEN DEL país para el servicio de un matrimonio o para una sola cosa: Informan teléfono U-6944.

ESPAÑOLA DESEA COLOCARSE DE criada de manos, es formal y trabajadora, tiene buenas referencias. Telf. U-7078.

SE DESEA COLOCAR UNA MUCHAcha para criada de mano o manejadora, blanca, tiene referencias. Teléfono F-6225.

DESEA COLOCARSE JOVEN CUBAno, para criado de mano, limpieza o trabajo análogo, tiene referencias. Informan F-3262, bodega.

DESEA COLOCARSE UNA JOVEN del país, blanca, para criada de manos, cuartos o comedor, tiene referencias. Telf. F-7032.

SE OFRECE UN JOVEN DEL CAMpo, honrado, para camarero, sirviente o criado de mano, referencias esmeradas. Telf. U-6755.

SE DESEA COLOCAR UNA ESPAÑOla para cuartos o comedor, sabe servir a la rusa, tiene referencias. F-6234.

SE OFRECEN

118 CRIADAS y CRIADOS

JOVEN ESPAÑOLA DESEA COLOcarse para criada de manos, cuartos o comedor, sabe coser, con referencias. Teléfono M-4097.

SE OFRECE JOVEN CUBANO PAra criado de mano, tiene referencias Teléfono F-3854.

SE DESEA COLOCAR JOVEN ESPAñola, para criada de cuarto o comedor. Tiene referencias y sabe trabajar, duerme en el acomodo y lleva tiempo en el país. Informan: F-6054.

SE DESEA COLOCAR UNA JOVEN española de criada de manos o de comedor, es formal y trabajadora, tiene buenas referencias y sabe cumplir con su obligación. Infórmese por el teléfono F-5712.

UNA JOVEN ESPAÑOLA SE DESEA colocar de criada de mano o de cuartos o de manejadora. No le importa ir a los repartos. F-6777.

SE DESEA COLOCAR UNA JOVEN española para cuartos y coser, es formal y trabajadora y tiene buenas referencias. M-4624.

SE DESEA COLOCAR UNA MUchacha española para criada de manos o para cocinar y limpiar a matrimonio. Sabe cumplir con su obligación y tiene referencias. Teléfono F-6079.

SE OFRECE UNA MUCHACHA FIna española para cuartos y costura, con muy buenas referencias, Teléfono M-1331.

SE OFRECE ESPAÑOLA ACOSTUMbrada a servicio fino y a viajar, entiende francés y sabe coser, con título de corte, no poco sueldo. Excelentes referencias. Telf. F-2991.

SE DESEA COLOCAR UNA MUCHAcha española, para criada de mano, o cocinar y limpiar a para un matrimonio. Informes: Telf. A5-5802.

SE DESEA COLOCAR UNA ESPAñola, para los quehaceres de un matrimonio, o criada de mano. Tiene referencias: F-6288.

SE OFRECE UNA BUENA CRIADA de mano, española, de 35 años de edad. También se coloca para lavar menudencias, o para señora sola, con magníficas referencias. Es formal: F-3019.

SE OFRECE UN JOVEN BLANCO, para sirviente o limpieza. Tiene referencias. Informes: Telf. I-6309. Remberto.

SE SOLICITA UNA CRIADA BLANca, que entienda de cocina, para un matrimonio solo. No duerme en la colocación. Telf. M-7596.

OFRECESE JOVEN BLANCA, DEL país, para criada de mano, con referencias. Prefiere el Vedado o los repartos. No menos de $12.00. Informes: FO-1077.

SE DESEA COLOCAR UNA JOVEN española, para todos los quehaceres de matrimonio solo, o para un solo trabajo. Sabe cocinar. Informes: M-4313.

SE DESEA COLOCAR UNA JOVEN española de criada de manos o manejadora. Tiene buenas referencias. Telf. A-9786. Sitios 98, tintorería.

SE DESEA COLOCAR UNA MUchacha de criada de manos o manejadora. Espada número 4. Teléfono U-2667.

DESEA COLOCARSE UNA JOVEN de color para criada o manejar; sabe cumplir con su obligación y quiere casa formal, tiene refrencias. Informan F-7261.

SE DESEA COLOCAR JOVEN ESpañola para criada de manos o de cuartos, sabe coser un poco, sirve bien a la rusa, también se coloca por horas, tiene buenas referencias y prefiere los repartos. No duerme en la colocación. Llamen al Telf. FO-2716.

UNA SEÑORA SOLA SE OFRECE como dama de compañía y ayudar en alguna ocupación de la casa, teléfono A-7095.

SE DESEA COLOCAR UNA JOVEN blanca de criada o manejadora, F-7232.

SE DESEA COLOCAR UNA MUCHAcha española para criada de manos tiene buenas referencias. Informan en Cienfuegos Nro. 40. Telf. M-7853.

SE OFRECE UN JOVEN PARA SIRviente o criado de mano o ayudante de cocina y un cocinero recien llegado del campo, tiene referencias. Telf. I-6858

DESEA COLOCARSE CRIADO DE mano peninsular, experimentado en todo servicio fino, trabajador y con esmeradas referencias de buenas casas. Telf. M-1959.

UN ESPAÑOL DE MEDIANA EDAD se ofrece para criado de manos o jardinero, sin pretensiones. Informes Telf. M-5264.

CRIADO DE MANOS ESPAÑOL SE ofrece, práctico en todo servicio fino y con referencias de buenas familias de varios años de servicios. Sabe planchar ropa de caballeros; es solo y va donde se ofrezca. Teléfono A-0515, tintorería.

DESEA COLOCARSE UNA JOVEN de color para limpiar y no tiene inconveniente dormir. Telf. F-6272. Vedado.

OFRECESE JOVEN ESPAÑOLA para cuartos, haría de toda para corta familia, sabe de cocina. Teléfono M-1870.

SE DESEA COLOCAR UNA JOVEN española para criada de mano o para cocinar y limpiar a un matrimonio solo tiene referencias. La dirección es calle 28 y 25 Nro. 1651 Telf. A-6454

DESEA COLOCARSE UNA ESPAÑOla para criada de mano, sabe cumplir con su deber y tiene referencias, no le importan ir a los repartos, sin compromisos. Informes Teléf X-1651

DESEA COLOCARSE BUEN CRIADO español, muy práctico en todo servicio doméstico, tiene buenas referencias. Informan F-2617

SE DESEA COLOCAR UNA ESPAñola de criada de mano o de cuartos, teléfono U-5605.

SEÑORA ESPAÑOLA DESEA COLOcarse para cuartos coser, zurcir, sabe lavar ropa fina de señora, duerme en la colocación, tiene referencias y no se coloca menos de 15 pesos. Teléfono M-4761

DESEA COLOCARSE UN ESPAÑOL para criado, portero o lo que se presente. Es mecánico y también entiende algo de carpintería. Es curioso y trabajador. Informan: Joyería La Esmeralda, San Rafael 1 teléfono M-1373 a cualquier hora.

SE DESEA COLOCAR UNA MUCHAcha joven fina de color para limpieza o criada de mano, prefiere hasta las tres de la tarde, entiende algo de costura. Preguntar por Violeta, teléfono M-1534.

SE DESEA COLOCAR UNA JOVEN española para comedor o cuartos. Cobra viajes. Telf. M-3636 de 9 a 11 a. m.

JOVEN ESPAÑOLA DESEA COLOcarse para cuartos o criada de mano, sabe su obligación, también lava y plancha ropa fina tiene quien la recomiende. Informan Línea 150 teléfono F-3315

SE OFRECE UN CRIADO DE COMEdor japonés, habituado al servicio fino, sabe hacer toda clase de cotheles, tiene inmejorables referencias. teléfono A-9814.

SE DESEA COLOCAR UNA SEÑORA de mediana edad, del país, para criada de cuartos o comedor. Sueldo mínimo: $15.00. Informan: FO-3226.

SE DESEA COLOCAR UNA JOVEN española, para criada de mano, o para habitaciones o manejadora. Tiene referencias de buenas casas y desea ganar $15.00. Telf. M-1959.

SE DESEA COLOCAR UNA MUCHAcha blanca, de criada de cuarto o comedor; sabe zurcir bien, tiene referencias buenas. Informa: Colón No. 33. Teléfono M-4362.

DESEA COLOCARSE UNA MUCHAcha española para criada de manos o cuarto, es formal y cumplidora, tiene referencia. U-5470.

SE OFRECEN

118 CRIADAS y CRIADOS

DESEA COLOCARSE UNA ESPAÑOla para criada cuartos. U-7094.

DESEA COLOCARSE UNA JOVEN española para criada de manos; entiende de cocina, tiene buenas referencias. Teléfono F-6086.

JOVEN ESPAÑOL DESEA COLOCARse en casa particular de criado de manos o jardinero; tiene carta de recomendación. Teléfono F-5361.

SE OFRECE JOVEN ESPAÑOL PAra criado de comedor, puede ayudar al jardín, tiene buenas referencias, sin grandes pretensiones; sale al campo si es necesario. M-7554.

DESEA COLOCARSE UNA JOVEN para comedor, tiene referencias. En la misma otra para cuartos y coser, cota y cose por figurín. F-6806.

SE OFRECE JOVEN ESPAÑOLA PAra criada de manos; tiene referencias. Informan: M-4416.

SE DESEA COLOCAR UNA MUCHAcha española para criada de manos, es formal y sería y tiene referencias. Teléfono FO-1733.

SE DESEA COLOCAR UNA CRIADA de mano; sabe lavar roja fina. Teléfono F-3164. Con referencias.

SE DESEA COLOCAR UNA MUCHAcha española para criada de mano; sabe servir mesa a la rusa, cumplidora en su trabajo, va a los repartos, con buen sueldo. Teléfono F-5084.

SE OFRECE JOVEN ESPAÑOLA PAra servir casa fina; prefiere comedor o cuartos. Tiene referencias y sabe su obligación. Teléfono U-5508.

DESEA COLOCARSE UNA CRIADA de manos o para cuartos. También aceptaría para manejadora. M-3339.

SE DESEA COLOCAR UNA ESPAÑOla pra criada de mano. También para lavar y planchar. Es seria y formal. Telf. M-9683.

SE DESEA COLOCAR BUENA CRIAda, con referencias, mestiza. También maneja y va a los repartos. Duerme en la colocacin o fuera. Informes: A-7740.

SE OFRECE UN JOVEN DEL PAIS blanco, de criado de manos o portero, con buenas referencias de casas particulares, sin pretensiones. Teléfono F-5039.

SE DESEA COLOCAR UNA JOVEN de color, para criada de manos o para limpiar y cocinar, a matrimonio solo; tiene buenas referencias; va a cualquier lugar. Llame al teléfono M-8103, después de las 10 de la mañana.

SE DESEA COLOCAR UNA ESPAñola para comedor o cuartos o para criada de manos; sabe servir a la rusa, tiene muy buenas referencias. Teléfono I-6275.

SE DESEA COLOCAR UN JOVEN español, de criado de mano y otro trabajo, sirve a la rusa. Tiene referencias. Telf. A5-0262.

SE DESEA COLOCAR UNA MUCHAcha española para criada de manos tiene buenas referencias Informan en Cienfuegos Nro. 40 Telf. U-7853.

**DESEA COLOCARSE ESPAÑO

EL MINISTRO DE ESTADO FRANCES INICIARA HOY SU RECORRIDO POR VARSOVIA, BUCAREST, BELGRADO Y PRAGA PARA EVITAR QUE CAIGAN EN LA ORBITA ALEMANA

INGLATERRA Y MUSSOLINI

UNA LUCHA INTERNACIONAL DE «CARACTERES»

Uno de los «doctores» más lúcidos y más objetivos de Francia en materia de política europea. Por lo mismo, uno de los más autorizados en la hora actual, exacerbada de pasiones...

Denunciar ante el mundo a Inglaterra como injusta porque retiene la mayor parte de las antiguas colonias africanas de Alemania, y al mismo tiempo hacer saber que Italia va a firmar una alianza con el Japón, el cual ocupa la totalidad de los antiguos establecimientos extremo orientales y oceánicos de la misma Alemania y que es el rival directo de Inglaterra en los mares de China, es lo mejor que el señor Mussolini podía hacer para disgustar a Londres.

A su turno, y a modo de respuesta, el «humour» británico, por boca de Mr. Eden, no podía decir nada más fortificante para Roma que esto: sin los voluntarios italianos el general Franco hubiera ganado ya la guerra de España, puesto que sin los voluntarios hubiese obtenido los derechos de beligerancia, es decir, el poder de bloquear la costa peninsular roja... Este «humour», sin dar un golpe, reinstala la soledad inglesa ante la España nacionalista.

Ya no sé qué viajero hizo la observación imprevista de que los regímenes autoritarios sólo triunfan plenamente en los países de gran ópera: Alemania, Italia, Rusia... Con razón o injustamente, los ingleses pasan por no tener oído musical.

Pero la ópera engaña siempre en materia de política. Lo que cuenta en la marcha de los acontecimientos actuales es el empuje profundo de las necesidades de cada Estado y el carácter verdadero de los hombres y de los pueblos que dirigen o sienten tales necesidades.

El carácter verdadero del Duce no simpatizó nunca, por su naturaleza, con el carácter británico. El señor Mussolini aprendió tardíamente y las habla con facilidad las lenguas alemana y francesa, Pero no habla el inglés.

Sabido es que un gran número de personas distinguidas en todo el mundo emplean una parte de su tiempo en imitar un tipo inglés, que, por demás, se le encuentra raramente en el Reino Unido. Tipo bastante flexible, como el imperialismo británico, para no desalentar tentativa alguna. Ahora bien, la personalidad del señor Mussolini, bajo sus diferentes aspectos, es singularmente irreductible a ese tipo. Y ello es una prueba de que el tipo inglés no procede del ejercicio de los deportes, puesto que el Duce ha adquirido renombre como jinete, nadador, esgrimista, chofer y aviador.

Creo que fué en Cannes, antes de su llegada al Poder, cuando el señor Mussolini vió por primera vez a la diplomacia británica en carne y hueso: cuando Mr. Lloyd George dió a Briand una lección de golf que debía tener tantas repercusiones en los asuntos exteriores e interiores de Francia. Era entonces Mussolini enviado especial de su periódico a la Conferencia, y él mismo ma relatado cuánto le desagradó tener que cambiar liras depreciadas contra francos apreciados. De ahí que tomara más tarde el partido, según se dice, de estabilizar la lira por encima del franco.

Pero aun no nos ha dicho qué lección recibió de aquel espectáculo su sensibilidad revolucionaria.

Se olvida demasiado que el señor Mussolini es un revolucionario, y que hasta la edad de los cuarenta, es decir, hasta la conclusión de su naturaleza de hombre, sólo vivió para una obra revolucionaria, en el estudio, el perfeccionamiento y la práctica de métodos revolucionarios. Se olvida que quiso la revolución por un impulso de su ser íntimo; que nutrió su espíritu con Marx, Nietzsche y Sorel; que conoció a Lenine, el cual debía increpar a los socialistas italianos por haberlo «perdido»; que llevaba en su bolsillo un medallón de Karl Marx y que estuvo más de diez veces en la cárcel. El que tomase después como modelo a César y a Napoleón, conquistador el uno de Inglaterra, víctima el otro del poderío inglés; el que buscase experiencias en Goethe, Balzac o Pascal no cambia la base primera de sus juicios, el mecanismo adquirido de sus reacciones ante la dificultad, el obstáculo o el adversario.

Nada es más antipático a las costumbres inglesas que el método revolucionario a fuego continuo; nada más opuesto al concepto inglés de las cosas que una ruptura sin cesar renovada de la acción con el estado de hecho circundante.

Y nada puede ser más desagradable de las susceptibilidades inglesas que este programa explícito en boca del caudillo de Italia: «Nuestro porvenir está al Este y al Sur, en Asia y en Africa».

¿Hay que asombrarse de que, a pesar de la prudencia secreta, que no duerme ni de un lado ni del otro, una atmósfera de **gentlemen-s agreement** no logre (a despecho del deseo de Mr. Chamberlain) envolver o cubrir la emotividad brusca del Duce y la aversión inquieta de los ingleses?

El revolucionario se sabe, por definición, el más débil al principio. No trata de vencer al adversario en una prueba directa de fuerza, trata de hacerlo abdicar o componer desmoralizándolo y enloqueciéndolo, por la dispersión de las amenazas, de los disturbios y de los ataques... España, Mediterráneo, Africa del Norte, Libia, Palestina, Arabia, Africa oriental, Japón.

Del método revolucionario difiere enteramente el método guerrero Consiste en juntar los medios en vista de una prueba directa de fuerza local o general. Actitud constante de Alemania.

El método imperial británico se aplica en hacer asumir por el adversario el mayor riesgo moral y, al mismo tiempo, en ponerlo en derrota en cada terreno particular, por el procedimiento que indican las circunstancias de lugar o de tiempo, sin ningún espíritu de sistema.

El método francés, desde hace numerosos años, es un perpetuo debate entre los medios y el fin. Dominado por las tesis de partidos, tiende siempre a poner el acento de la pasión y del sistema en los medios más bien que en el fin, lo que, descomponiendo los medios, hace fallar el fin y desacredita sucesivamente todos los medios por su fracaso... Así para la política exterior, las finanzas, la economía.

El señor Mussolini afirma sin cesar querer la paz Muy probablemente la quiere. Pero para un temperamento revolucionario, es el «statu quo» que parece agresivo.

Lucien ROMIER
(De nuestra Redacción permanente en París).

LA GRAN BRETAÑA ESTA EN NEGOCIACIONES CON EL JAPON A FIN DE SALVAGUARDAR LOS VASTOS INTERESES BRITANICOS EN LA CHINA

Continúa la retirada de las tropas chinas en todo el frente de Shanghai ante el arrollador avance japonés

Una agencia de noticias china informa que los aviones del Japón bombardearon a Siao Shan, cerca de Hang Chao y agrega que hubo 300 víctimas y destrucción de edificios

LONDRES, diciembre 1. (AP.)—La Cámara de los Comunes se hizo eco de la ansiedad que reina en todo el país acerca de la suerte que puedan correr los intereses británicos en Shanghai a manos de los japoneses motivando tal ansiedad la serie de preguntas que se hicieron al Ministro de Estado, Eden, quien las contestó diciendo que se efectúan negociaciones y que «Inglaterra no ha aprobado nada» respecto a la posibilidad del control militar japonés de Shanghai.

El Secretario de Relaciones Exteriores dijo: «El gobierno no puede, como es natural, reconocer el derecho a ninguna de las potencias que tienen concesiones allí a adoptar soluciones unilaterales para los problemas que nazcan de la administración del establecimiento.

Preguntado si los japoneses han dado alguna garantía acerca de las porciones de los ingresos aduanales destinados al pago de los empréstitos hechos por la Gran Bretaña a China, Eden contestó que «se están efectuando discusiones acerca de ese particular.»

«Preferiría no contestar a las preguntas suplementarias que se me han hecho.»

Noel Baker preguntó: «Hemos convenido en que las cantidades de los ingresos aduanales que pasen de la suma comprometida para el pago de los empréstitos no pertenece ya al gobierno de China?»

Eden contestó a esta pregunta diciendo: «Desde el momento en que estamos entablando negociaciones no hemos convenido nada todavía.»

No contestó el Secretario de Relaciones Exteriores cuando se le preguntó si Inglaterra, Francia y los Estados Unidos habían enviado representaciones conjuntas sobre la situación en Shanghai.

Las fuerzas chinas continúan retirándose ante el arrollador avance de los japoneses en todo el frente de Shanghai

SHANGHAI, diciembre 1. (AP.)—Existe gran ansiedad respecto a la suerte de trece americanos, en su mayoría mujeres y niños, que se encuentran en una región aislada del área de combate chino-japonesa. Las últimas noticias que se tuvieron de ellos daban cuenta de que se hallaban en Mokanshan, cerca de la frontera entre las provincias de Chekiang y Anwhei. Los chinos y japoneses han estado combatiendo en Mokanshan y los desertores del ejército chino se han convertido en bandidos, dedicándose al saqueo.

Mientras tanto las unidades del ejército japonés se extienden al Oeste y Sur por el Delta del río Yangtze hacia Nanking, Wuhu y Huchao encontrando muy escasa oposición por parte de los chinos. Las informaciones de origen chino procedentes de Nanking dan cuenta de que los defensores han hundido nuevos barcos en el río y han volado todos los puentes y caminos con el fin de crear los mayores obstáculos al avance de los japoneses.

Una columna nipona, que avanza por el ferrocarril Shanghai-Nanking, atacó a Tan Yang, a 20 millas de Chinkiang. Otra, que se mueve por la carretera situada al Oeste del lago Tai, ganó un saliente en Liyuang.

Al sur del lago Tai, las columnas que avanzan hacia Wuhu amenazan las ciudades de Langki y Suancheng.

Otra columna del Sur ha llegado a Haining, en la bahía de Hangchao, y a Changan, en el ferrocarril Shanghai-Hangchao, en su marcha sobre Hangchao, principal puerto y capital de la provincia de Chekiang.

Los aeroplanos japoneses bombardearon el fuerte de Tienshengchiang, en la margen del Yangtze, frente a los fuertes de Kiang Ying y que defienden a Nanking contra los ataques de la armada japonesa.

La agencia de noticias china Kuomin también da cuenta de que los aviones japoneses bombardearon a Siao Shan, cerca de Hang Chao. Dice que trescientas personas resultaron muertas o heridas y varios edificios destruídos.

DIRECTOR DE ORQUESTA METIDO A CONFERENCISTA

Vicente López, popular director de una banda de «jazz», dando una conferencia en la Universidad de Nueva York sobre el tema musical que tanto conoce.

UN EX AGREGADO COMERCIAL AMERICANO EN CHINA PREDICE UNA GRAN REVOLUCION EN JAPON AL TERMINAR LA GUERRA

La modernización y aumento de fuerzas militares de Chile

El plan confeccionado por los expertos fué explicado en la Cámara de Diputados

SANTIAGO DE CHILE, diciembre 1. (Herald Tribune). Después de amplios estudios hechos por expertos técnicos el gobierno chileno, siguiendo el plan formulado por dichos expertos, se propone aumentar con toda la plenitud posible el armamento de sus fuerzas militares y navales. Emilio Bello, Ministro de Defensa, explicó ayer dicho plan a los Comités de la Cámara de Diputados. Bello sostuvo que el proyecto de ley sobre el arrendamiento del gobierno de derechos territoriales en Magallanes debe ser aprobado con toda urgencia por el Congreso, sin incurrir en demora alguna. Un vocero del Partido Conservador, admitió que la única manera de detener la penetración e influencia extranjera en Magallanes será crear efectivos lazos entre Magallanes y Chile-Central y al mismo tiempo modernizar el ejército y la marina de Chile. Esto,—añadió el vocero,—es un agudo problema que no admite demora alguna.

Replicando a la acerba crítica hecha del aumento en el presupuesto para el próximo año, el ministro de Finanzas explicó ante el Congreso todos los detalles presupuestales. Dijo que los gastos no aumentarían excepto en los casos en que fuere absolutamente indispensable y cuando se obtuviesen nuevas fuentes de ingresos.

Numerosos diputados han atacado duramente los gastos presupuestales aduciendo que no muestran las entradas derivadas de las exportaciones de nitratos y cobre, las que, en parte, están dedicadas a pagar obligaciones de la Deuda Extranjera, de acuerdo con la ley vigente.

Aducen los diputados que aún cuando las sumas obtenidas de las exportaciones de nitratos tengan que ser pagadas pro-deuda exterior, ellas deben ser incluídas en el presupuesto nacional, como parte de los ingresos del erario, en lugar de ser ocultadas al conocimiento público.

Dice que el intenso malestar que existe en el país está contenido por el patriotismo de aquel pueblo

La penetración económica del Japón en Ibero América sigue intensificándose, habiendo dicho país iniciado negociaciones para comprar toda la cosecha de cacao que produce Nicaragua

NEW YORK, Dic. 1. (Herald Tribune)— «Las apelaciones al patriotismo y la estricta disciplina reinante en la guerra con China, podrán posponer una explosión dentro del Japón hasta que terminen las hostilidades chino-japonesas, pero casi seguramente, ocurrirá entonces».

Estas trascendentales declaraciones fueron hechas hoy a este corresponsal por Charles Batchelder, ex-agregado comercial de los EE. UU. en China.

Batchelder estima que el pueblo japonés está lleno de descontento y que si el gobierno de China logra prolongar la guerra, obligando a las tropas niponas a adentrarse más y más en el interior del país, el peso de todo esto sobre los recursos y finanzas niponas habrá de producir una gran catástrofe.

Los exorbitantes impuestos que serán necesarios para pagar los tremendos gastos de una prolongada guerra y la subsiguiente alza en el costo de la vida, podrá causar una completa reorganización social en el imperio nipón, declaró Batchelder, añadiendo, «este total cambio social podría ser una dictadura militar y, por absurdo que parezca, tratará de poner en ejecución un programa de socialismo y aún, un más avanzado socialismo».

Los soldados y oficiales de una menor graduación descontentos, están ahora en el Ejército Nipón sometidos a estricta disciplina y llenos de un fervor patriótico momentáneo, pero cuando sean desmovilizados se teme que insistan en la abolición inmediata del sistema capitalista en el Japón, que estiman como único responsable de las estrecheces y miserias que sufren sus familias.

Refiriéndose luego al posible resultado de la indeclarada guerra civil chino-japonesa, Batchelder declaró que si la lucha durase un año más, los desórdenes y conflictos internos y el agotamiento de los acumulados abastos obligarán al Japón a hacer la paz con China y quizás no pueda ser nada riguroso en sus demandas.

Añadió que estimaba que habría considerables disputas entre China y el Japón sobre los términos de la paz. Los japoneses, con toda seguridad, exigirían a China una enorme indemnización de guerra; disminución de los derechos aduanales chinos para los artículos nipones; un funcionario nipón en la dirección de las aduanas chinas y que China se retirase de la Liga de las Naciones así como otras numerosas concesiones. Los términos que ambas partes llegasen a aceptar dependerían del alcance de la victoria nipona, así como de la rapidez en lograrla.

MANAGUA, Nicaragua, Dic. 1.—(Herald Tribune)— La penetración económica nipona en la América Latina continúa intensificándose. El Gobierno nipón ha iniciado negociaciones para comprar toda la cosecha nicaragüense de cacao. El precio del cacao ha aumentado en tres centavos por libra. Alemania, por su parte, desea todo el algodón, henequén y café que Nicaragua pueda producir, permutándolos por productos manufacturados alemanes. Sin embargo, se da como seguro que Nicaragua sólo dará a Alemania parte de su cosecha de café, ya que Alemania no puede darle a Nicaragua productos tan importantes como petróleo, gasolina y productos de acero. El arroz, que se estaba vendiendo aquí a dieciocho centavos nicaragüenses la libra, bajó a diez centavos libra, cuando el Gobierno importó un gran cargamento de ese grano, el que se está vendiendo ahora a cuatro centavos nicaragüenses la libra.

Debido a las excelentes cosechas los frijoles y el maíz, principales productos con que se alimenta la población nicaragüense, han bajado de precio.

Reunión obrera a fin de estudiar la ley sobre salarios

Los máximos jefes obreros de los Estados Unidos van a tratar hoy de ese asunto

WASHINGTON, diciembre 1. (Herald Tribune) Con los ojos de todo el unionismo obrero de los Estados Unidos y no pocos industrialistas fijos en la reunión de mañana, de William Green, presidente de la Federación Americana del Trabajo y John L. Lewis, su rival en el campo del obrerismo organizado, Green anunció esta noche que el Comité Ejecutivo de la Federación sería llamado a sesión especial el viernes, para estudiar y considerar el proyecto de ley pendiente sobre los salarios y horas de trabajo.

En su mayoría los líderes obreros, tanto de la Federación del Trabajo como del Comité para la organización industrial, no estiman que el conflicto existente entre los dos sea solucionado mediante la conferencia entre William Green y Johon Lewis. Se considera que la reunión de Green con Lewis sólo tiene carácter exploratorio.

Pero aún sí los dos máximos jefes de los opuestos campos obreros encontrasen una fórmula salvadora después de veinticinco meses de lucha, hay tantos complicados puntos en el conflicto entre las dos organizaciones, que muchas semanas tendrán que pasar antes de que se pueda firmar un tratado de paz. Pero a pesar de todos los ataques y epítetos que se han lanzado en los últimos largos meses de lucha, Green y Lewis se tratarán con efecto de viejos camaradas. Así lo aseguran los líderes obreros que los conocen íntimamente.

Además de las innumerables causas de disputas entre las dos organizaciones obreras, Green y Lewis están considerablemente apartados por sus puntos de vista sobre el proyecto de ley sobre sueldos y horas de trabajo.

La Federación del Trabajo, desilusionada, mira desde hace tiempo con recelo todas las medidas y leyes del nuevo trato. Lewis, aunque no completamente satisfecha con el proyecto de ley que fija un mínimum a los salarios de los obreros y un mínimum a sus horas de trabajo, ha programáticamente asumido la teoría de que más vale algo que nada, y le ha dado su aprobación al mencionado proyecto de ley. En esto ha recibido el valioso apoyo de la Liga obrera no partidarista.

Tanto los partidarios de Lewis, como los de Green, quieren desde luego ver reducidas todo lo posible las horas de trabajo, pero no todos los líderes están de acuerdo en que se fije un mínimum de salario a los obreros temiendo que el obrero pierda su incentivo de unirse a las uniones obreras como manera de mejorar su suerte.

UN PERIODICO AFIRMA QUE LOS ALEMANES NO TIENEN ASPIRACIONES AL CONGO

BRUSELAS, diciembre 1. AP. El periódico «L-Independence Belge» dice hoy que ha podido enterarse en centros que le merecen entero crédito que la diplomacia colonial alemana no aspira al Congo belga.

El mismo periódico dice en un editorial que es menester que nadie trate de atentar contra el Congo belga recordando las declaraciones que hizo recientemente Van Zeeland en el Senado quien dijo: «Si la integridad colonial belga se pusiera alguna vez en duda, el gobierno la defendería por todos los medios a su alcance».

DICEN QUE ES PROSPERA LA ACTUAL SITUACION DEL TESORO EN LAS FILIPINAS

WASHINGTON, diciembre 1. AP. El Secretario de Comercio, Woodring, manifestó en la tarde de hoy que el gobierno de las Filipinas es uno de los más prósperos del mundo, pues no sólo logró saldar sus presupuestos el año pasado, sino que también tuvo un superávit de $3.970.214, o sea el diez por ciento del total de las erogaciones.

LA HUELGA DE EMPLEADOS DE GUAGUAS DE CLEVELAND QUEDO RESUELTA ANOCHE

CLEVELAND, diciembre 1. AP. La huelga de conductores de dieciseis líneas de guaguas ha quedado solucionada ésta noche, comprometiéndose las compañías a conceder un aumento de un cuarto de centavo por milla a todos los conductores, pero negándose a acceder a la petición de la Hermandad ferroviaria de que solamente emplearán a obreros agremiados.

El aumento de salario entrará en vigor el primero de julio del próximo año.

Los congresistas del Sur se oponen a la discusión de la ley de salarios mientras los del Norte la propician

La Junta Nacional de Relaciones del Trabajo, de los Estados Unidos, cita a una fábrica de la «Ford Motor Company» para que haga sus descargos a las acusaciones que hace la «CIO»

WASHINGTON, diciembre 1. (AP).—Parece que al fin se romperá el hielo en la Cámara de Representantes y será posible discutir el proyecto de ley sobre salarios y horario obrero que se encuentra congelado en una de las comisiones.

En respuesta a los esfuerzos de los representantes del Norte, más de una docena de nombres se han sumado a la petición para que el proyecto se discuta en el salón de sesiones precindiéndose del dictamen de la Comisión de Reglamento.

Cuando terminaba hoy el día sólo faltaban ocho firmas para completar las 218 que son necesarias para que el proyecto pueda llevarse al salón de sesiones y asegurar que sea votado antes de Navidad, convirtiéndose en ley de la nación, pues ha sido aprobado ya por el Senado.

En vista de la oposición de los sureños, con la ayuda de otras secciones, a la discusión de la ley sobre salarios y horario obrero, los norteños amenazaron con sabotear las provisiones algodoneras de la proposición sobre control agrario.

Beligerante opuesto a la proposición sobre salarios, basándose en que elimina los diferenciales existentes entre el Norte y el Sur, para desventaja de éste, los representantes sureños esperan que sus rivales no lograrán encontrar el número de firmas que necesitan para sacarlo de la Comisión.

Mientras tanto la Federación Americana del Trabajo, que se opone a muchas de las características de la ley de salarios anunció que el 3 de este mes se reunirá la Comisión ejecutiva para acordar enmiendas.

Por otra parte, en las dos Cámaras se trató hoy de la ley agraria, concluyendo la de Representantes la discusión sobre la totalidad, y escuchando el Senado la versión de Oklahoma de lo que debe hacerse en beneficio del agricultor.

El senador Thomas consumió la mitad del día en la exposición de la teoría de que si el poder adquisitivo del dinero se modificara de acuerdo con las bajas y alzas en los precios de las cosechas, desaparecerían las preocupaciones del agricultor.

Su colega, el senador Lee, consumió el resto de la sesión defendiendo un plan en virtud del cual el agricultor debe recibir una subvención en efectivo sobre su cosecha que cubra la diferencia entre el precio en el mercado y un nivel establecido de antemano.

La Junta nacional e relaciones del Trabajo cita a una fábrica de la Ford Company

SAN LUIS, diciembre 1. (AP).—La Junta Nacional de relaciones del trabajo intervino hoy en la huelga declarada hace una semana por los afiliados a la United Automobile Workers of América contra la Ford Company.

Una queja, dictada por Miss Dorothea de Schweinitz, directora regional de la Junta del trabajo, cita a la compañía a comparecer el 16 de este mes para q. conteste a las acusaciones que se le hacen en el sentido de mantener prácticas desleales e injustas en sus relaciones con los obreros y empleados de los almacenes de armar de San Luis.

Se dan a la compañía cinco días para presentar la respuesta a la queja, la que contiene los cargos presentados a la Junta por el gremio del C. I. O. el 25 de octubre.

Milton N. Johnson, manager de la planta, negó específicamente los cargos, diciendo que la compañía tiene un contrato colectivo con sus empleados y no reconoce la autoridad de los líders del gremio porque no representan a la mayoría de sus empleados.

Austria y Checoeslovaquia están muy indignadas por un artículo que se ha publicado en el "London Times"

En ese escrito, que se supone inspirado por un grupo de nobles ingleses partidarios de la amistad con Alemania, se dice que Inglaterra no debe dfeender a esos países

VIENA, Diciembre 1. (Herald Tribune). — El editorial publicado el lunes por el famoso «London Times», diciendo que Inglaterra debería dejar de interesarse por las relaciones entre Alemania, Checoeslovaquia y Austria, ha causado tremenda agitación e indignación, tanto aquí como en Praga, estimándose que así el «Times» de Londres, siempre considerado como vocera de la Cancillería y del Gobierno inglés, abandona a Austria y Checoeslovaquia en manos de Hitler.

El diario «Ceske Slovo», vocero del Presidente de Checoeslovaquia, dice que el «Times», de Londres, está enteramente aislado entre los demás diarios londinenses en sus demandas pro-nuevo cambio en la política de la Cancillería inglesa. El diario checo «Socialista» dice por su parte: «El «London Times» es sólo vocero de un influente grupo de nobles ingleses quienes en su paralítico temor de Alemania está laborando a toda costa por un acercamiento anglo-leman. Es bueno que sepa el «London Times» que el miedo, al igual que el hambre, es mal consejero».

Aunque con más reserva, toda la prensa austriaca se expresa de igual forma, de crítica hacia el «London Times».

Se reunirán en Budapest las naciones que firmaron el protocolo de Roma, en las próximas semanas de Enero

VIENA, Diciembre 1. (Herald Tribune. - Por Henri Diez). — En los bien informados círculos de aquí se ha dicho y repetido que la próxima conferencia entre las naciones que firmaron el protocolo de Roma, se ha de celebrar en Budapest a mediados del próximo mes de Enero.

Ya se han dado los pasos preliminares y las invitaciones oficiales serán extendidas en las próximas semanas a más tardar. Mitines periódicos de las aliadas romanas —Italia, Austria y Hungria— fueron previstos en el acuerdo consultivo que se añadió al pacto original de 1936, pero se concede extraordinaria importancia a la próxima conferencia italo-austro-húngara, debido a los recientes esfuerzos para lograr una solución europea, que se iniciaron con la ya famosa visita del vizconde de Halifax a Berlín, y continuados en Londres con la conferencia entre Chautemps-Delbós, de una parte, y Chamberlain-Eden, de la otra.

La reunión de Enero fué originalmente proyectada para el mes de Diciembre, pero fué pospuesta porque los ministros de Relaciones, quienes se reunirán en Budapest, capital de Hungría, deseaban conocer antes el resultado del viaje que hoy ha emprendido el ministro del Exterior francés, Delbós, por la Europa central y oriental.

En Austria la actitud de ciertos periódicos ingleses hacia las actuales negociaciones políticas, especialmente el tan comentado editorial del «London Times», que abogó porque Inglaterra abandonase su interés en Austria y Checoeslovaquia, para lograr un acercamiento con Alemania, ha causado considerable nerviosismo y zozobra, especialmente entre la parte judía de la población. La conferencia de Londres ha tenido cierto efecto calmante, pero no ha logrado disipar enteramente la ansiedad existente. Los círculos políticos de aquí consideran que Italia utilizará la próxima conferencia de Budapest para hacer una declaración negando los repetidos rumores de que Italia ha abandonado prácticamente la teoría de «naciones que sirven de barrera», según la cual, movilizó sus tropas en 1934, haciendo cosa clara que la soberanía e integridad territorial de Austria siguen siendo el punto vital de la política exterior de Austria y no puede ser sacrificada aun en aras de la amistad con Alemania.

Un artículo oficialmente inspirado, publicado en el diario semi-oficial «Neuigkeits Welbblatt» estima que la conferencia de Londres es el punto de cambio en la incertidumbre que ha reinado en la Europa central. El periódico añade que un aislado acuerdo entre Londres y Berlín, favorecido por un pequeño grupo de politicastros ingleses, ha perdido ya toda actualidad. Inglaterra se adhirió a la declaración de 1934, en la cual los intereses de la independencia austriaca quedarían claramente enunciados. Italia tiene el mismo interés. El eje Roma-Berlín es mantenido a raya por el block París-Londres y sus afiliaciones, que son hoy más fuertes que nunca.

LA CUESTION DEL AMAZONAS

WASHINGTON, diciembre 1 (AP). —Procedente de Lima se dirige a esta ciudad el doctor Francisco Tudela, que viene a participar en las conversaciones acerca del problema de límites con el Ecuador.

Espera Delbós obtener de esos países la seguridad de que han de seguir fieles a sus alianzas con Francia

También sondeará a los Gobiernos respectivos acerca de un plan confeccionado por la Gran Bretaña con el objeto de negociar un Pacto de nueve potencias, excluyendo a Rusia

PARIS, diciembre 1º. (AP). — El Ministro de Estado Ivón Delbós, saldrá mañana para comenzar su excursión por cuatro capitales europeas a fin de reforzar las cercas políticas de Francia y de aquietar los temores políticos que se abrigan en Europa acerca de la posibilidad de que Inglaterra abandone a la Europa Oriental en manos de Alemania.

Durante este viaje, que será de diecisiete días, el Ministro Ivón Delbós visitará a Varsovia y a las capitales de los países de la Pequeña Entente: Bucarest, Belgrado y Praga

Espera obtener nuevas promesas de esos países—Polonia, Rumania, Yugoeslavia y Checoeslovaquia—en el sentido de que están dispuestas a mantener fielmente sus alianzas con Francia.

Hablando en nombre de Inglaterra y de Francia, como resultado del mandato que se le dió en las recientes consultas anglo-británicas celebradas en Londres, tratará de allanar los temores que se expresan en las cuatro capitales citadas, donde se cree posible que Inglaterra abandone a la Europa Oriental a cambio de un completo arreglo de los problemas de la Europa Occidental.

En los centros afectos al Ministerio de Relaciones Exteriores se dice que Delbós dará a las aliadas de Francia la seguridad de que la Gran Bretaña está al lado de los franceses y «tiene gran interés» en los asuntos de la Europa Oriental, en la que se ha negado a conceder «libertad de acción» a Alemania.

El Ministro de Estado francés sondeará también a los líders de las cuatro naciones acerca de un plan que ha sido concebido en Londres para la negociación de un pacto europeo de nueve potencias. Entrarían en ese pacto Francia, Alemania, la Gran Bretaña, Italia, Bélgica, Polonia y las naciones de la Pequeña Entente.

Dícese que tal proposición, que apenas cuenta con la simpatía de Francia porque excluye a su aliada la Rusia soviética, ha sido hecha por Inglaterra como medio de formar una «pequeña Liga de Naciones» práctica para solucionar los problemas europeos.

Como si quisiera dar seguridades a las aliadas de Francia en víspera del viaje del Ministro de Estado Ivón Delbós, el Ministro de Defensa, Edouard Daladier, dijo a la Comisión militar de la Cámara de los Diputados:

«Nuestras fuerzas armadas están dispuestas y pueden cumplir todos nuestros pactos.»

El viaje de Delbós será el primero que realiza un Ministro de Estado francés a sus aliadas de oriente desde 1934. En ese año Louis Barthou hizo el viaje y fué asesinado al lado del Rey Alejandro de Yugoeslavia a poco de su regreso a Francia.

Aunque han pasado más de tres años desde ese viaje, el problema que se halla planteado ante Delbós es exactamente el mismo que existía en aquella fecha, a saber:

Primero: Tiene que inyectar fuerza a los Estados más o menos vacilantes de la Europa Oriental para que resistan y no caigan en la esfera de influencia política de una Alemania cada día más fuerte.

Segundo: Tiene que servir al antiguo temor francés de que una Alemania todo poderosa en la Europa Central y Oriental pronto marcharía al Oeste contra Francia.

En Varsovia, Delbós intentará convencer a Polonia de la necesidad de relaciones más cordiales con la Rusia soviética y Checoeslavia.

En Bucarest tratará de convertir el convenio rumano en una alianza militar con Checoeslavia.

Las señales, cada día mayores, de amistad entre Yugoeslavia por una parte y Alemania e Italia por la otra vienen perturbando a la diplomacia francesa desde hace tiempo. Francia quiere que Yugoeslavia se comprometa también a prestar ayuda militar a Checoeslavia en caso de un ataque alemán.

LOS DESTERRADOS DEL PARAGUAY FIJARAN SU RESIDENCIA EN URUGUAY

MONTEVIDEO, diciembre 1. AP.—El expresidente paraguayo coronel Franco y demás exilados llegaron hoy a la ciudad uruguaya de Colonia, donde, según parece, establecerán su residencia.

Nora Gregor va a casarse hoy con Von Starhemberg

La bella actriz vienesa ha obtenido unas vacaciones de dos meses con ese fin

VIENA, diciembre 1. (AP.)—Nora Gregor, bella actriz vienesa, recibió hoy unas vacaciones de dos meses por parte de la administración del Teatro Burg al objeto de que pueda contraer matrimonio con el Príncipe Ernst von Starhemberg, ex vicecanciller de Austria.

Se anuncia que la boda se efectuará mañana en una capilla privada de los barrios bajos de Viena.

Después, se dice, la pareja pasará un par de semanas en un coto de caza cerca de Pax. Styria.

La actriz está dispuesta a regresar al Burg el día primero de febrero.

El príncipe von Starhemberg ha estado esperando la terminación de las formalidades de la anulación de su primer matrimonio con la Condesa Marie Elisabeht zu Salm-Reifferscjeidt-Raitz.

El canciller Kurt von Schuschnigg invitó al príncipe a almorzar el martes, siendo la primera reunión social habida entre ambos en más de un año.

Los observadores interpretan eso como indicación de que el príncipe ha abandonado definitivamente la política.

Una obra de arte juzgada apócrifa retorna al Museo

Las investigacinoes para comprobar su veracidad se han prolongado nueve años

BOSTON, Massachusetts, diciembre 1. (Herald Tribune).—Después de una muy minuciosa investigación científica, que duró unos nueve años, y sirvió para comprobar el valor del examen científico en la protección de los coleccionistas de arte y de los museos contra los fraudes artísticos, el Museo de Bellas Artes de esta ciudad ha vuelto a colocar en exhibición el bello sepulcro del Renacimiento Italiano, que se ganó fama internacional en 1928, cuando fué considerado un indudable fraude artístico.

El sepulcro renacentista fué retirado de las salas de exhibición del Museo como consecuencia de los sensacionales descubrimientos acerca de que varias obras del escultor contemporáneo italiano, Alceo Dessena, habían sido vendidas a varios museos y coleccionistas de obras artísticas como si fuesen joyas del Renacimiento o Arte Antiguo.

Pero la más cuidadosa investigación ha demostrado q. la mayor parte del discutido sepulcro es legítimo, habiendo sufrido sólo pequeñas retaraciones.

La investigación científico-artística fué inspirada por la convicción q. había en la mente de algunos expertos, en mil novecientos veintiocho, que estimaron que a pesar de los atentados contra la autencidad del sepulcro, este era en su mayor parte auténtico, de indubitable manera. Desde entonces la investigación ha estado realizándose en los laboratorios del Museo, al principio intermitentemente y desde hace dos años sin interrupción.

El estudio fué hecho por William Young, uno de los expertos científicos del laboratorio del Museo.

La investigación del origen o procedencia de la tumba revelaron por qué la mayor oscuridad rodea las obras de arte antiguo que llegan a los actuales mercados artísticos.

Consideran en Tokío que los gastos ocasionados por la guerra con China son extraordinariamente reducidos

Los mayores gastos han sido ocasionados por la instalación de las fábricas de material bélico, por lo que se cree que la parte más importante del desembolso ha transcurrido ya

TOKIO, Dic. 1. (Herald Tribune) Los gastos de guerra japoneses son considerados aquí como sorprendentemente pequeños, a pesar de la extensión e intensidad de las operaciones niponas en China. El último número de la autorizada publicación nipona «El Economista Oriental» indica que sólo se han emitido bonos por valor de quinientos millones de yens de la autorizada emisión hasta dos mil cuatrocientos millones de yens. Dicha emisión fué autorizada la dieta en su sesión de agosto último.

Aun antes de Noviembre 16, cuando se hizo la última emisión de bonos, ya las operaciones militares niponas en China habían empezado a decrecer y las actividades estaban limitadas a la vecindad de Shanghai. Los créditos militares votados en Agosto, llegaron a un total de dos mil seiscientos millones de yens de los cuales dos mil cuatrocientos millones serían obtenidos mediante la emisión de bonos.

Estos créditos militares estaban destinados a cubrir todos los gastos de la guerra hasta Enero, pero «El Economista Oriental» cree que el ejército y la flota nipona, no tengan que llegar a hacer tan considerables gastos.

Gran parte de los gastos de guerra, han sido causados por la instalación de fábricas productoras de municiones para la guerra. Considerable parte del capital requerido, fué obtenido de otras fuentes y según las fábricas aceleren la producción, los desembolsos aumentarán.

Los expertos de aquí estiman que las mayores operaciones militares de la lucha sino-japonesa han ocurrido ya, creyendo también que los gastos llegaron ya a su máximo. «El Economista Oriental» asegura que el progreso nipón en China, es cosa maravillosa.

«El área de Shanghai ha sido completamente barrida de fuerzas hostiles. En el norte de China, la vasta área entre Pekín y el Mar Amarillo, ha caído en manos del ejército nipón, y donde hay ocupación nipona, el comercio ha comenzado a renacer».

«China ha anunciado, a tambor batiente, su decisión de luchar hasta el fin, pero el Japón ha llegado a un punto tal que puede determinarse a suspender las operaciones militares, mantener la paz y el orden, considerar su posición y serenamente esperar a que China sea quien haga la próxima jugada».

El Gabinete nipón ha aprobado ya el Presupuesto Ordinario, el que estipula los gastos por valor de dos millones ochocientos sesenta y ocho mil millones de yens o sea un aumento de cincuenta y cinco mil millones sobre el pasado año.

Los principales aumentos de los presupuestos serán ochenta y cinco millones de yens para el nuevo departamento de Sanidad y un aumento de ciento cincuenta y seis millones de yens para el Departamento de Finanzas, debido a la creciente deuda nacional nipona.

M.E.C.D. 2016

SUPLEMENTO DIARIO EN ROTOGRABADO

DIARIO DE LA MARINA

LA HABANA, JUEVES, 2 DE DICIEMBRE DE 1937

ACTUALIDAD NACIONAL E INTERNACIONAL

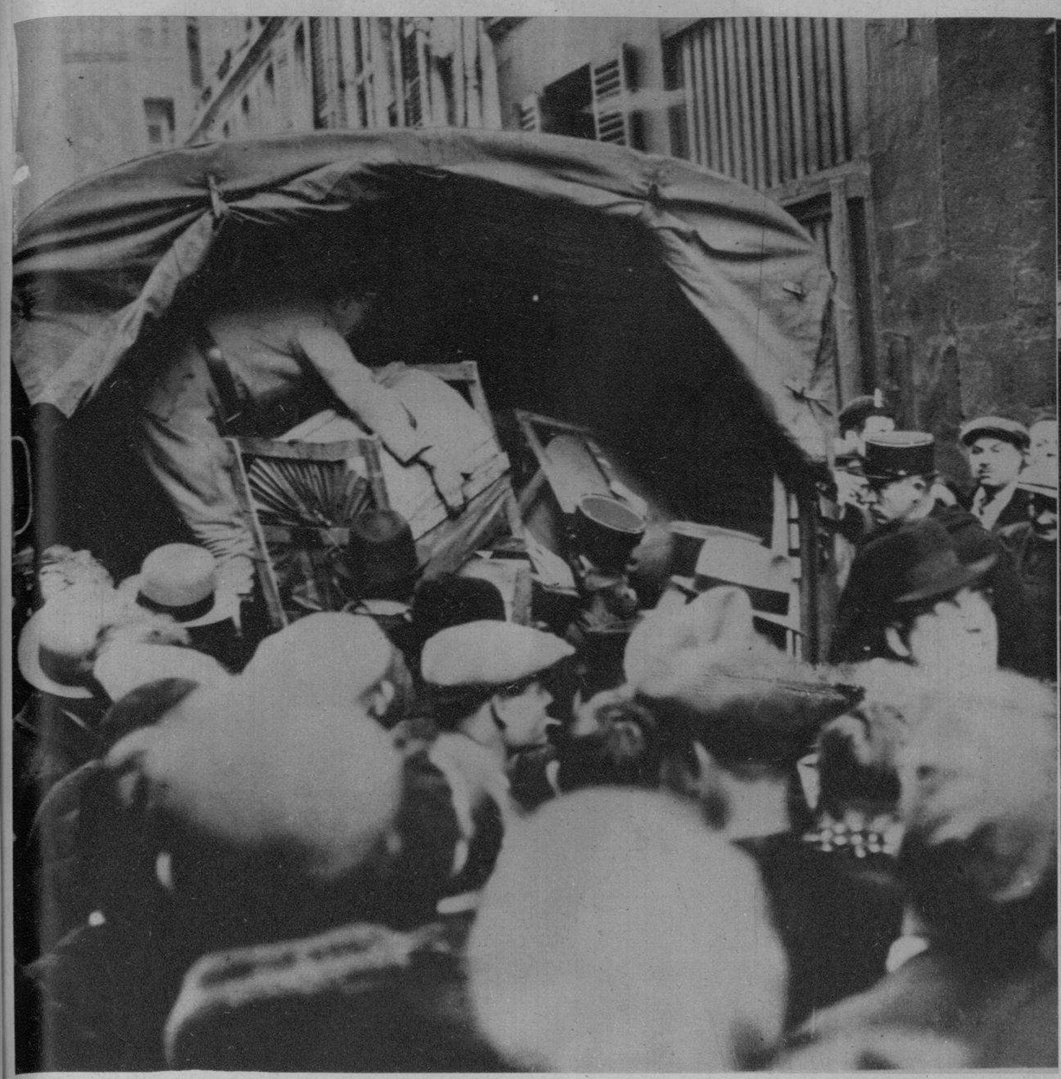

RODEADO por numerosos curiosos y guardado por gendarmes, he aquí el instante de cargar, a un camión, las armas y municiones halladas en un almacén de la calle Beausire, de París, que pertenecían a la asociación de los «Encapuchados», organización secreta descubierta recientemente en la capital de Francia, y que al parecer tenía ramificaciones en varias ciudades del país (Foto Wide)

UNA SERPIENTE marina, tirada por cinco hombres, que apareció—por cuenta de la Casa Macy, de New York—en la parada de Thanksgiving Day, celebrada en la ciudad imperial. El balloon tiene capacidad para 8 300 pies de helium. Aquí se le ve a su paso por Columbus Circle, seguido de una enorme multitud (Foto Wide)

TAMBIEN en la calle Rotrou, de París, la policía halló numerosas ametralladoras, pertenecientes a las organizaciones secretas, cuyo objeto, según se ha informado, era el de restaurar la monarquía en Francia. Este agente carga varias de las máquinas, en el lugar del hallazgo (Foto Wide)

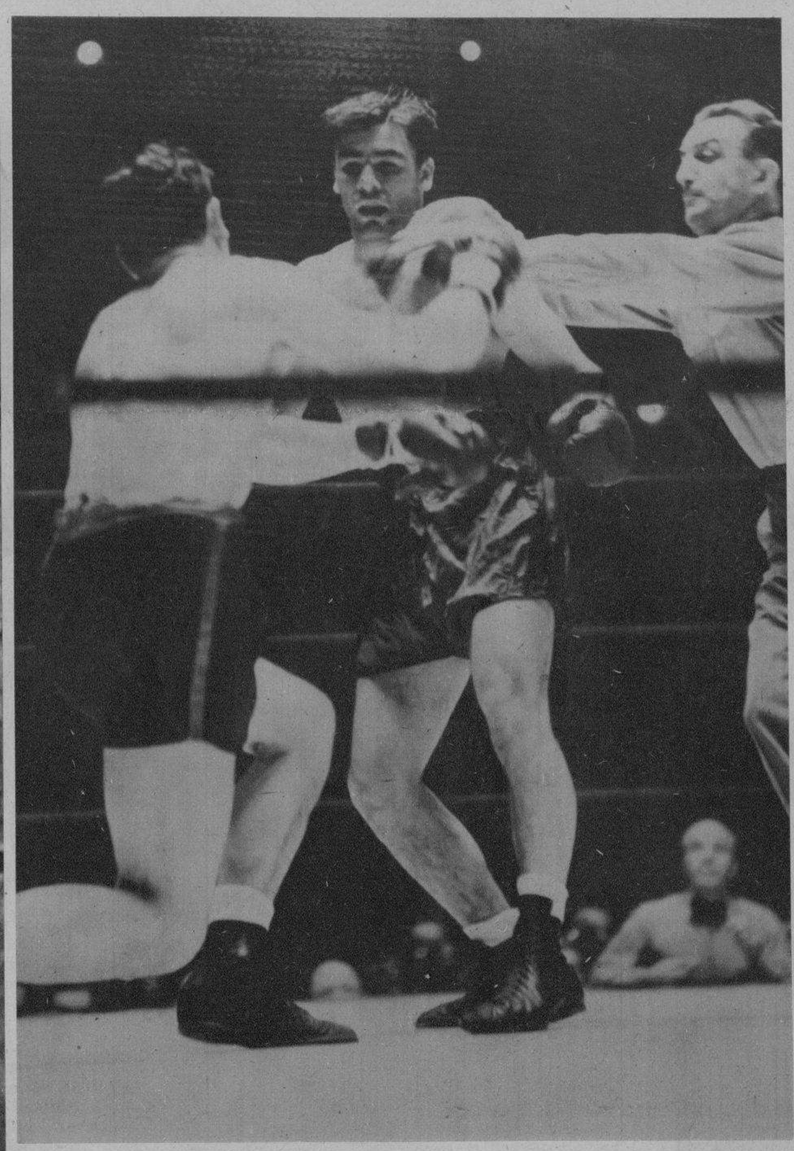

BOB PASTOR (izquierda) cayó ante Nathan Mann, bombardeador de New Haven, en el primer round de un encuentro a diez celebrado en el Madison Square Garden, el pasado 26 de noviembre. Aquí un momento de la lucha, con el referee Donovan. Asistieron más de 10.000 fanáticos (F. W.)

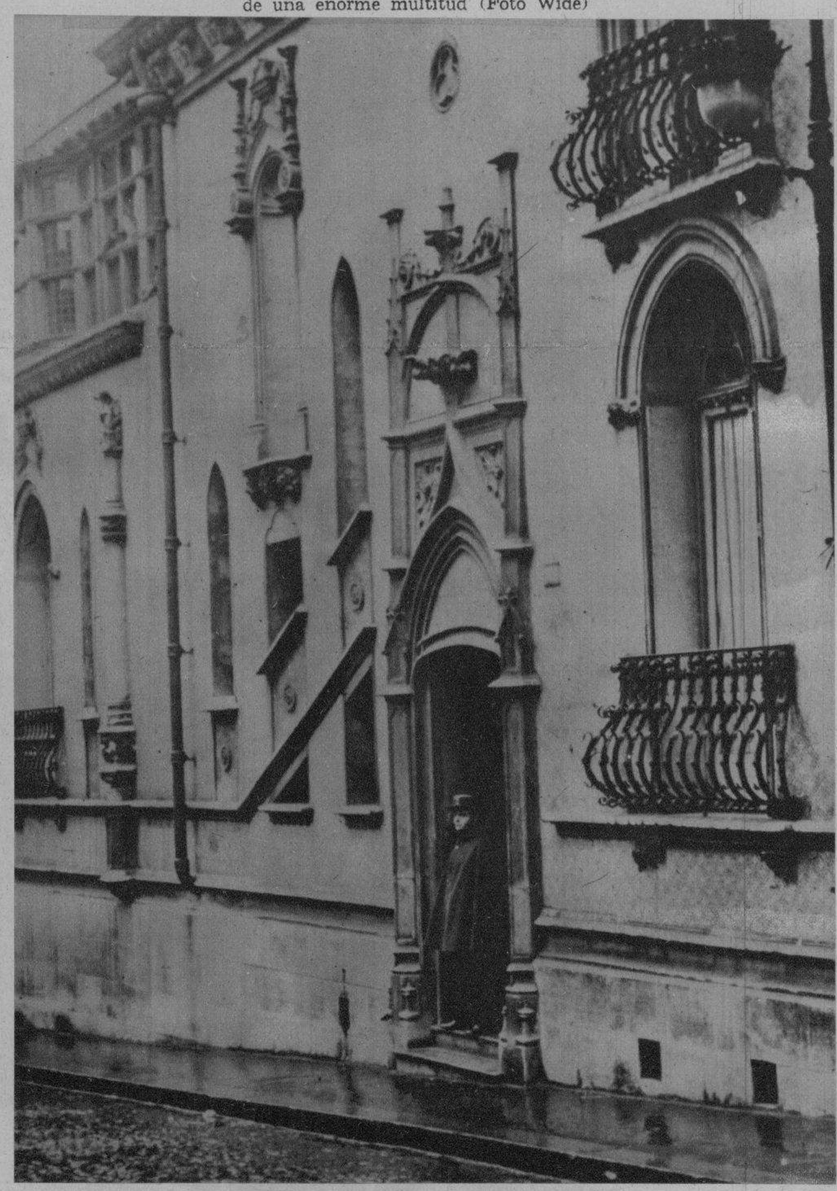

ESTE GENDARME francés guarda la entrada de la casa (de la calle Ribera, de París), en cuyo desván tenían los «Cagoulards» (Los Encapuchados) guardadas numerosas armas y gran cantidad de municiones. La organización, de carácter secreto, parece haber sido descubierta enteramente por las autoridades francesas (Foto Wide)

ANTES de partir para la Habana, la Reina del Café, que representa a Oriente en la Semana del Guajiro, Srta. Sofía Fleury, fué agasajada por distinguidos elementos de aquella sociedad. En el grupo se encuentran el señor José C. Vior y señora, llegados, con la bella señorita, ayer, a esta ciudad (F. D.)

FRENTE de Asturias (Cangas de Onís). — El famoso Puente Romano de Cangas de Onís, con cerca de dos mil años de construído. Puede apreciarse que en la base tiene hechas cavidades donde los rojos habían colocado dinamita para volarlo, lo que se evitó por la rápida llegada de las tropas nacionales, salvándose una de las obras más conocidas de la civilización romana en España (F. A.)

M.E.C.D. 2016

EL DUQUE de Glucester saluda (a la derecha) la estatua del Mariscal Haig—jefe que fué de las tropas inglesas expedicionarias en Francia durante la guerra europea—después de develar su estatua, en Whitehall, de Londres. Tropas de los cuarteles de Chelsea y Whellington, asistieron a la imponente ceremonia celebrada (Foto Wide)

S. M. LA REINA de ...beth, visitó una nueva sala para pequeños pacientes en ...spital, de Londres. La soberana inglesa está hablando con ...tricia (Gilleran, a la que acaba de ...dica (Foto Wide)

EN EL GUILDHALL de Londres, se celebró recientemente una ceremonia por medio de la cual se rindieron los honores de la ciudad al rey Leopoldo de Bélgica. El soberano belga está sentado al frente; y en primer término, el Mayor de Londres da la bienvenida al soberano. Al acto asistió el duque de Kent, el primer ministro Chamberlain y otras personalidades (Foto Wide World)

LOS REFRESCOS JUAN MONTES ANALIZADOS POR SANIDAD HACEN TODO EL O.K. DE ESTA

Publicamos a continuación una foto de la citada Secretaría, la copia de resolución recaída dando por "buenos" los productos que fabrica el señor Montes; GASEOSA, NARANJA Y PERA DOBLE "LA COTORRA", y el popular JUPINA.

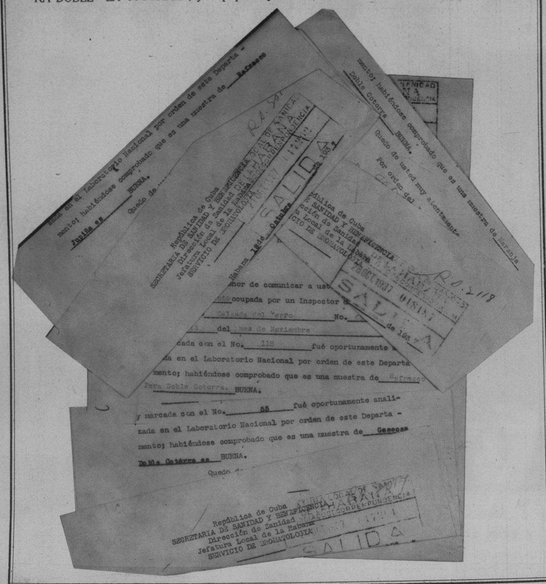

República de Cuba
SECRETARIA DE SANIDAD Y BENEFICENCIA
Dirección de Sanidad
Jefatura Local de la Habana
SERVICIO DE ANALISIS CLINICOS

Habiéndose comprobado que es una muestra de Gaseosa Doble Cotorra, BUENA.

Quedo de usted muy atentamente.
Por orden del Director
Dr. ...

Por cuanto: Que en el Laboratorio Nacional por orden de este Departamento; habiéndose comprobado que es una muestra de Naranja Doble Cotorra, BUENA.

Quedo de usted muy atentamente.
Por orden del Director
Dr. ...

Por cuanto: Que en el Laboratorio Nacional por orden de este Departamento; habiéndose comprobado que es una muestra de Pera Doble Cotorra, BUENA.

Quedo de usted muy atentamente.
Por orden del Director
Dr. ...

GALIDA

UNA BELLA vista de New York, mientras la escuadrilla B-17 de aparatos de bombardeo de las fuerzas aéreas norteamericanas, volaba sobre la ciudad imperial (Foto Wide)

NIÑAS pertenecientes a la Asociación Patriótica Femenina de Defensa del Japón, asistieron a la parada llevada a cabo en Tokio celebrando la toma de Shanghai por las victoriosas tropas niponas (Foto Wide)

ESTA COMITIVA se recuerda los grandes días de la Corte de Inglaterra a la llegada a la capital de la Gran Bretaña del Rey Leopoldo, que fué huésped de los reyes ingleses. La sigue al Palacio Buckingham (F. W)

ECOS DEL viaje del Rey de Bélgica a Londres.—A su llegada a la capital de Inglaterra, fué recibido el rey Leopoldo por el de Inglaterra, Jorge VI. Ambos revistaron las tropas que les rindieron honores, en la misma estación Victoria (Foto Wide)

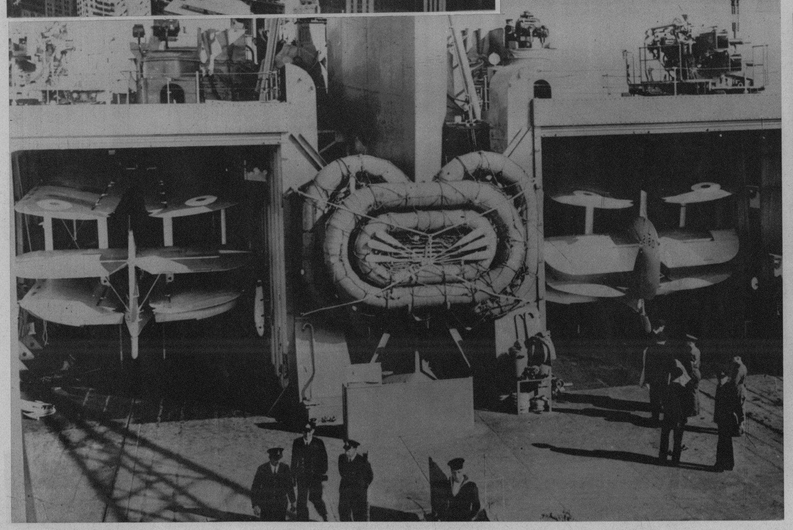

LOS HIDROAVIONES a bordo del «Sheffield». Este barco es uno de los nuevos cruceros de la serie de 9000 toneladas construídos por Francia. Su armamento comprende 12 piezas de 150 y 8 piezas de 100 contra aviones. Dos hidroaviones con alas que se cierran, van alojados a popa y proa. Los hidroaviones en nuestra foto, aparecen con las alas cerradas (Foto Teléf.)

LA TEMPORADA de otoño es también la temporada de la caza. Una bonita salida de una caza en Francia, recientemente (Foto Teléfrance)

LA FIESTA de Todos los Santos. El señor Lebrun, Presidente de la República, acompañado de los miembros del Gobierno, asistió a la ceremonia celebrada ante la Tumba del Soldado Desconocido, en París (F. Tel.)

M.E.C.D. 2016

LAS TRIUNFADORAS del Colegio «El Angel de la Guarda».—Alumnas de bachillerato, que habiéndose examinado en el Instituto número uno, han obtenido en sus notas una casi totalidad de sobresalientes (F. D. M.)

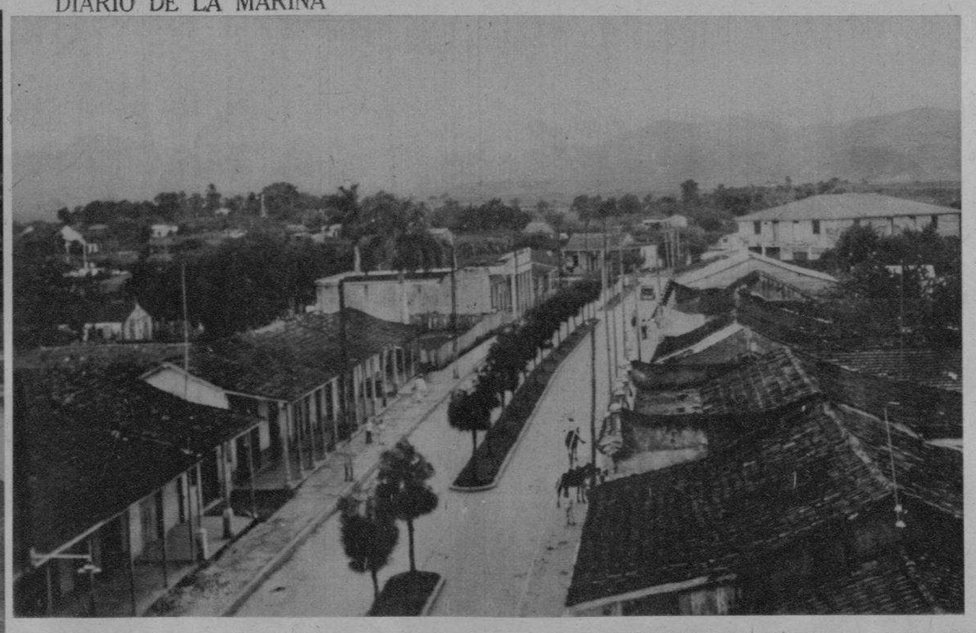

EL BARRIO más bello de Cienfuegos (Cumanayagua), pueblecito alegre y confiado que vive a las faldas de las lomas de Guamuaya, esperando la carretera que irá hacia las lomas, de Collantes a Trinidad (Foto D.)

Las HERRAMIENTAS deben aceitarse a menudo con este lubricante superior

LIMPIA EVITA LA HERRUMBRE

ACEITE 3-en-UNO

GRUPO de rotarios y compañeros en la prensa, con el Comité de Defensa de Cumanayagua, después del homenaje que recibiera el señor Eduardo Torres Morales (Foto D. M.)

CUMANAYAGUA.—Un pueblecito feliz y confiado, que al pie de las lomas formadas por la cordillera de Guamuaya, espera el cruce de la nueva carretera hacia Topes de Collantes (F D)

Use CUTEX y evite uñas frágiles

Lo barato sale caro, también en materia de esmalte para uñas—porque los esmaltes baratos y ordinarios pueden dañar las uñas. Un esmalte reconocido en todo el mundo por su calidad superior, es el Cutex. No contiene acetona, ni ingredientes nocivos. Se aplica con uniformidad — ¡y no se espesa en el frasco! ¡Ensaye el Cutex hoy mismo! Sus tonos son los de moda.

CUTEX

ESMALTE PARA UÑAS

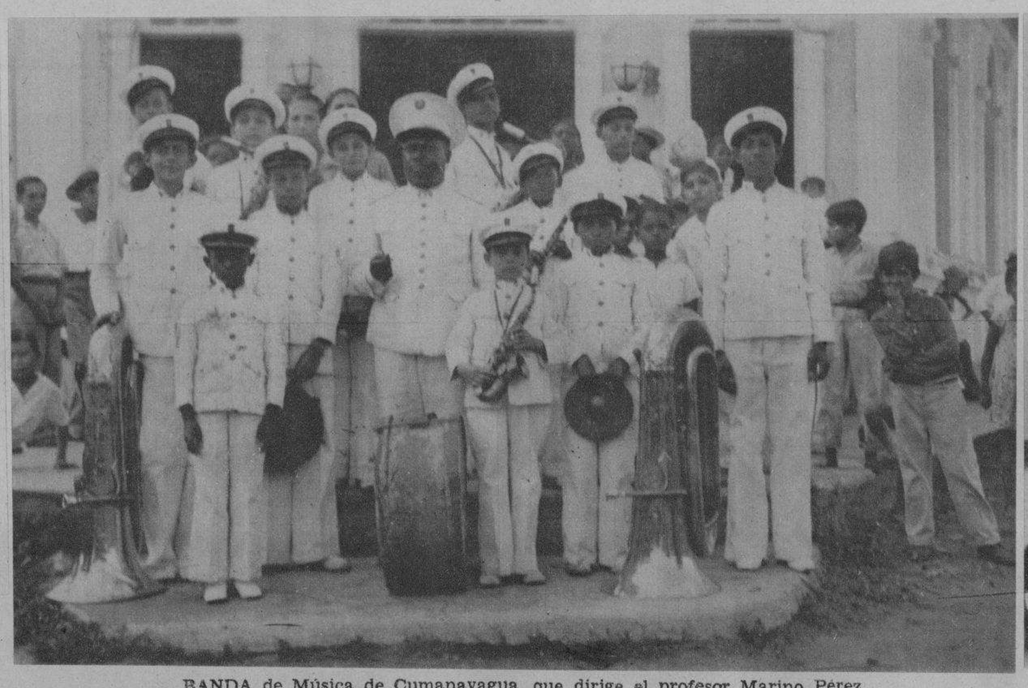

BANDA de Música de Cumanayagua, que dirige el profesor Marino Pérez, condecorado con Medalla de Plata al Mérito por el Comité de Defensa de Cumanayagua, el pasado domingo, en aquel Casino Español (F. D.)

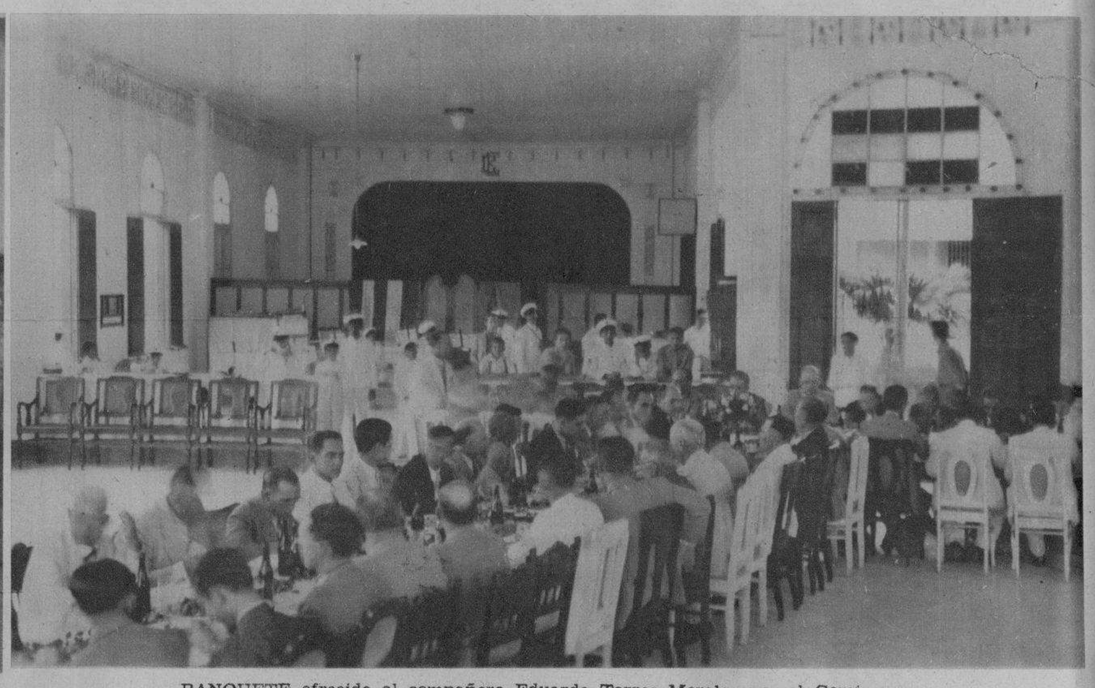

BANQUETE ofrecido al compañero Eduardo Torres Morales por el Comité de Defensa de Cumanayagua, el domingo pasado, en el Casino Español de aquella ciudad (Foto D. M.)

FOTOGRAFIA tomada en la apertura del curso 1937-38 en la Gran Escuela Agrícola, Alvaró-Reynoso (en el pueblo de Colón, Prov. de Matanzas). Pertenece a la Secretaría de Agricultura, y en ella estudian los maestros agrícolas. En la foto puede verse, al Director doctor Emilio Céspedes, con los señores catedráticos, alumnos, demás empleados y parte del pueblo de Colón, que asistieron a la apertura del curso (F D)

BUSCANDO a las víctimas.—En Ostende (Bélgica), se estrelló hace poco un avión de pasajeros, pereciendo numerosos de ellos, entre los que se hallaban distintos miembros de la familia real de Hesse. Aquí se ve el instante de la búsqueda de las víctimas (Foto Wide)

AYER POR LA mañana llegó a la Habana, procedente de Santiago de Cuba, la bella señorita Sofía Fleury, Reina del Café entre las numerosas elegidas en otras provincias para la Semana del Guajiro, iniciada con absoluto éxito. Recibieron a la distinguida señorita el doctor Pérez Cubillas y señora; Ross, Barrie, Medina, Santa Cruz y otros. El señor José C Vior y señora—que fueron a Oriente para acompañar a la Reina del Café—, aparecen también en la foto (Foto D M.)

LA BELLA señorita Aurora Pestana Morales, una artista de exquisita sensibilidad, que ofrecerá un recital de los mejores poetas el próximo lunes, 6 del actual, en el Teatro Campoamor (Foto D. M.)

EL DR. JULIO Ortiz Pérez, profesor de la Universidad Nacional y notable especialista en Obstetricia, llegó de Europa, después de un largo viaje de estudios. En la foto aparece acompañado de su distinguida esposa Andreíta Suárez y nuestro compañero Rubén Otero (Foto D. M.)

M.E.C.D. 2016

DIARIO DE LA MARINA

SUPLEMENTO CÓMICO DE LOS JUEVES

Jueves. 2 de Diciembre de 1937

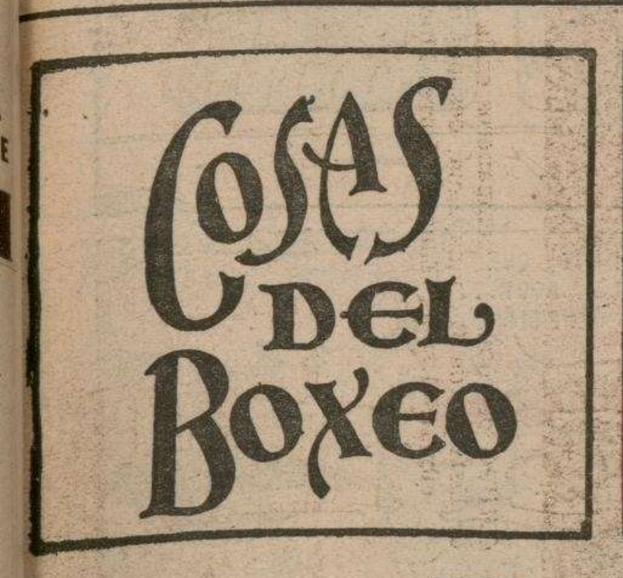

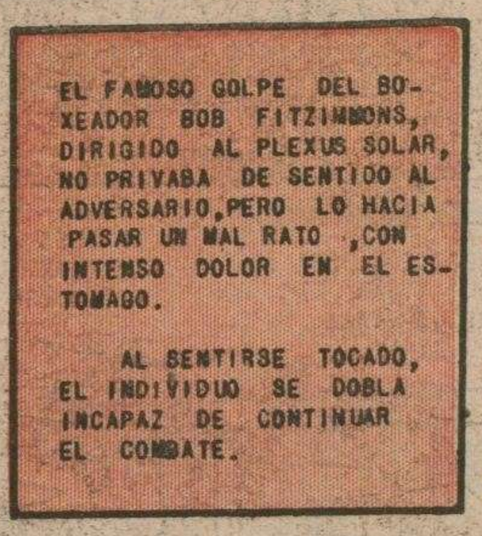

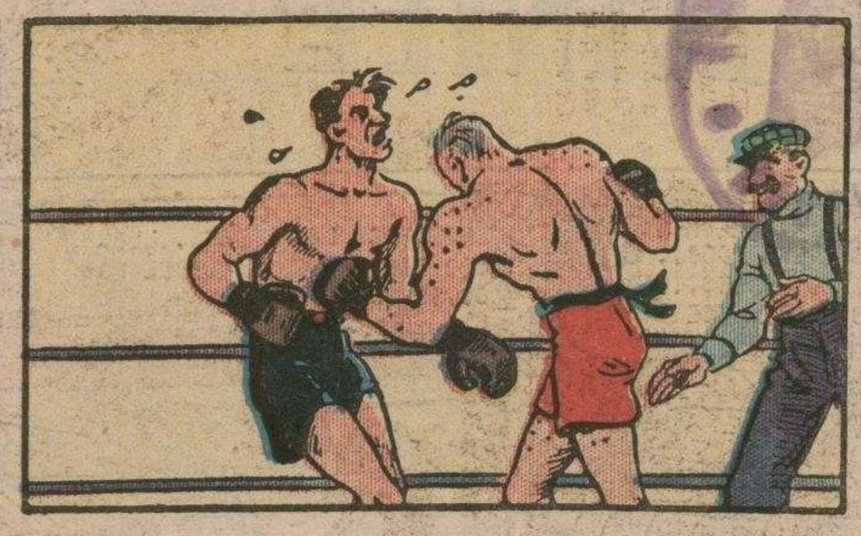

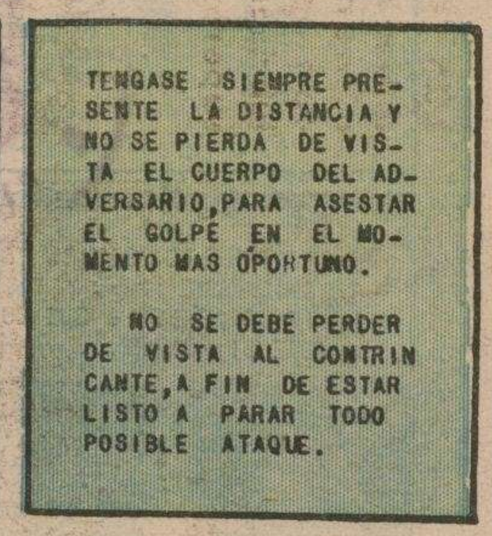

PANCHO TRONERA

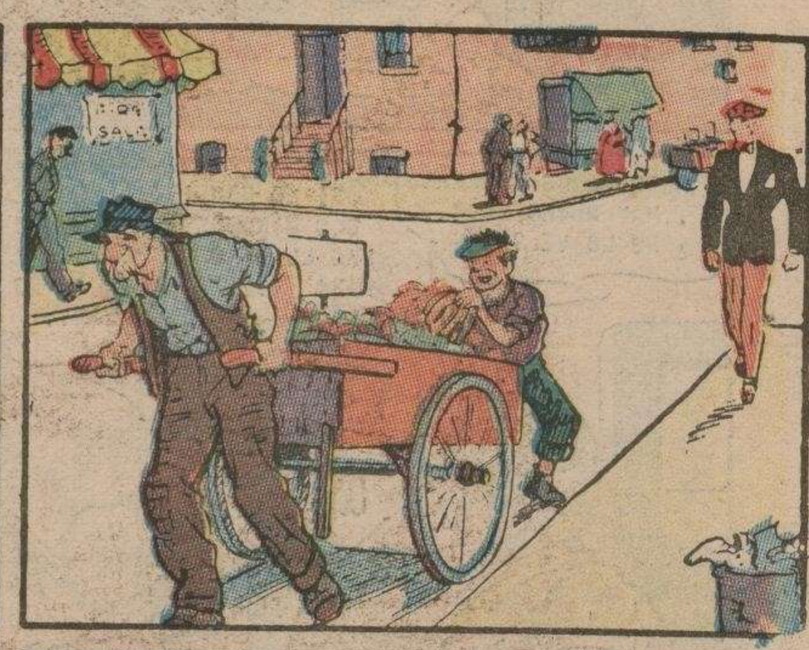

M.E.C.D. 2016

MANZANITA Y DANIEL

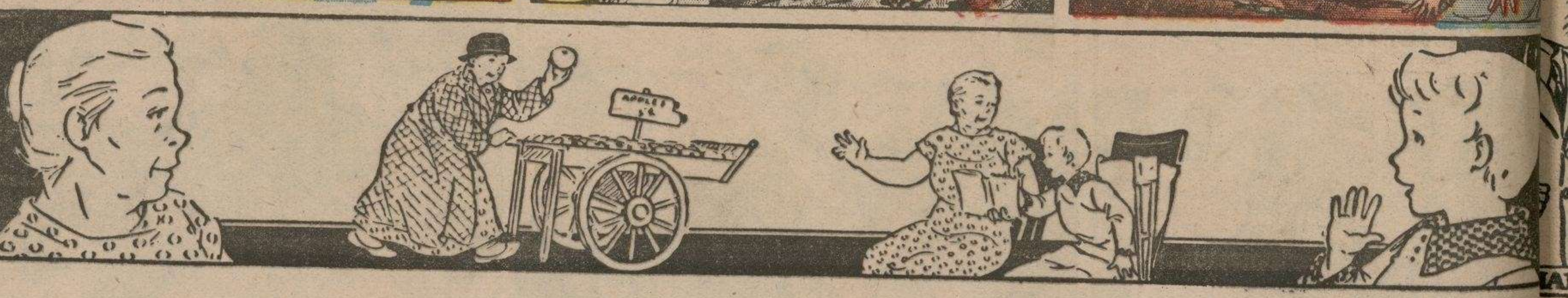

M.E.C.D. 2016

EL TERROR DEL HAMPA

POR GEORGE CLARKE AND LOU HANLON 11-14

M.E.C.D. 2016

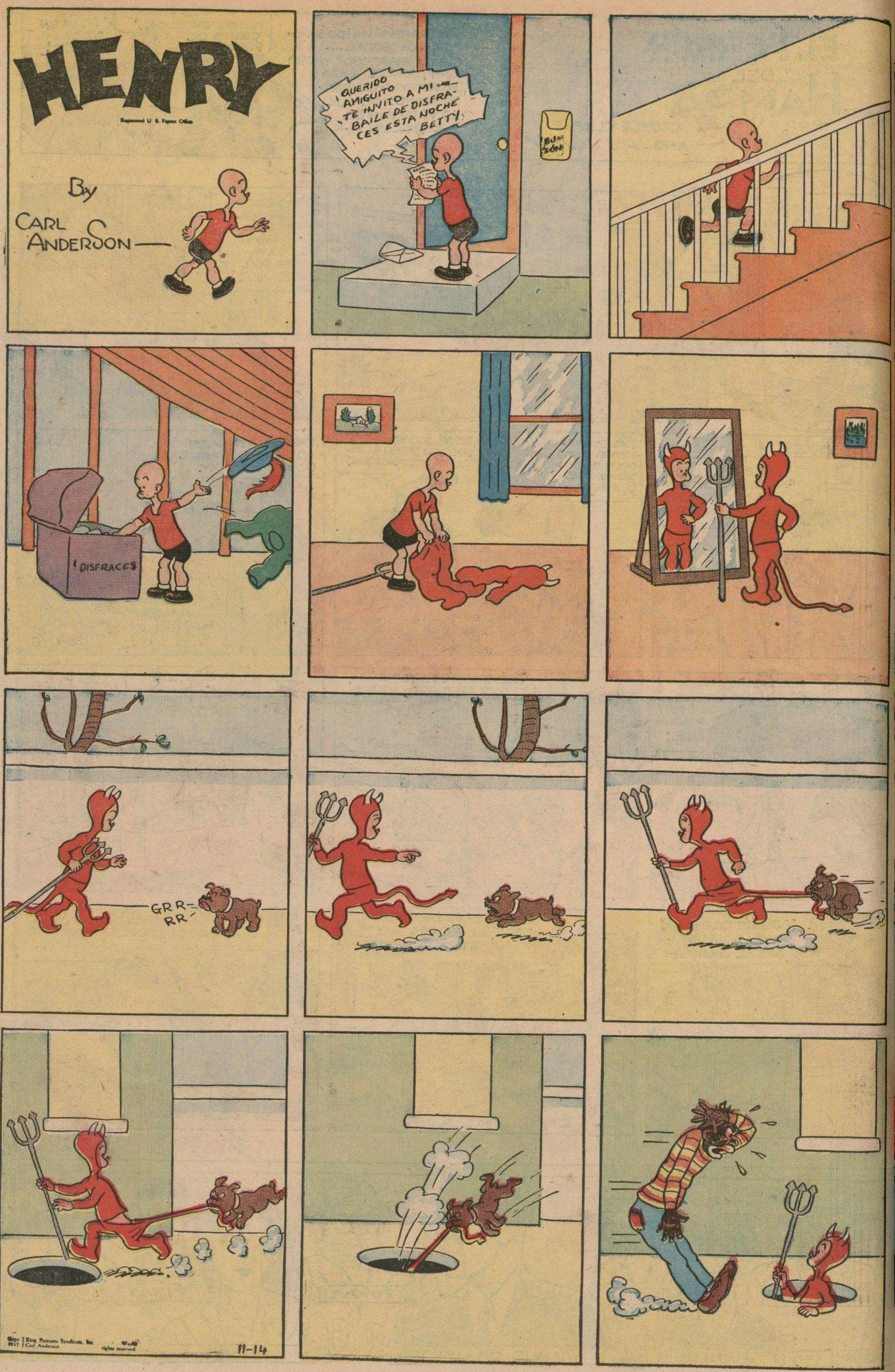

Copr. 1937 King Features Syndicate, Inc. World rights reserved
Copr. 1937 Carl Anderson
M.E.C.D. 2016

PARA LOS NIÑOS

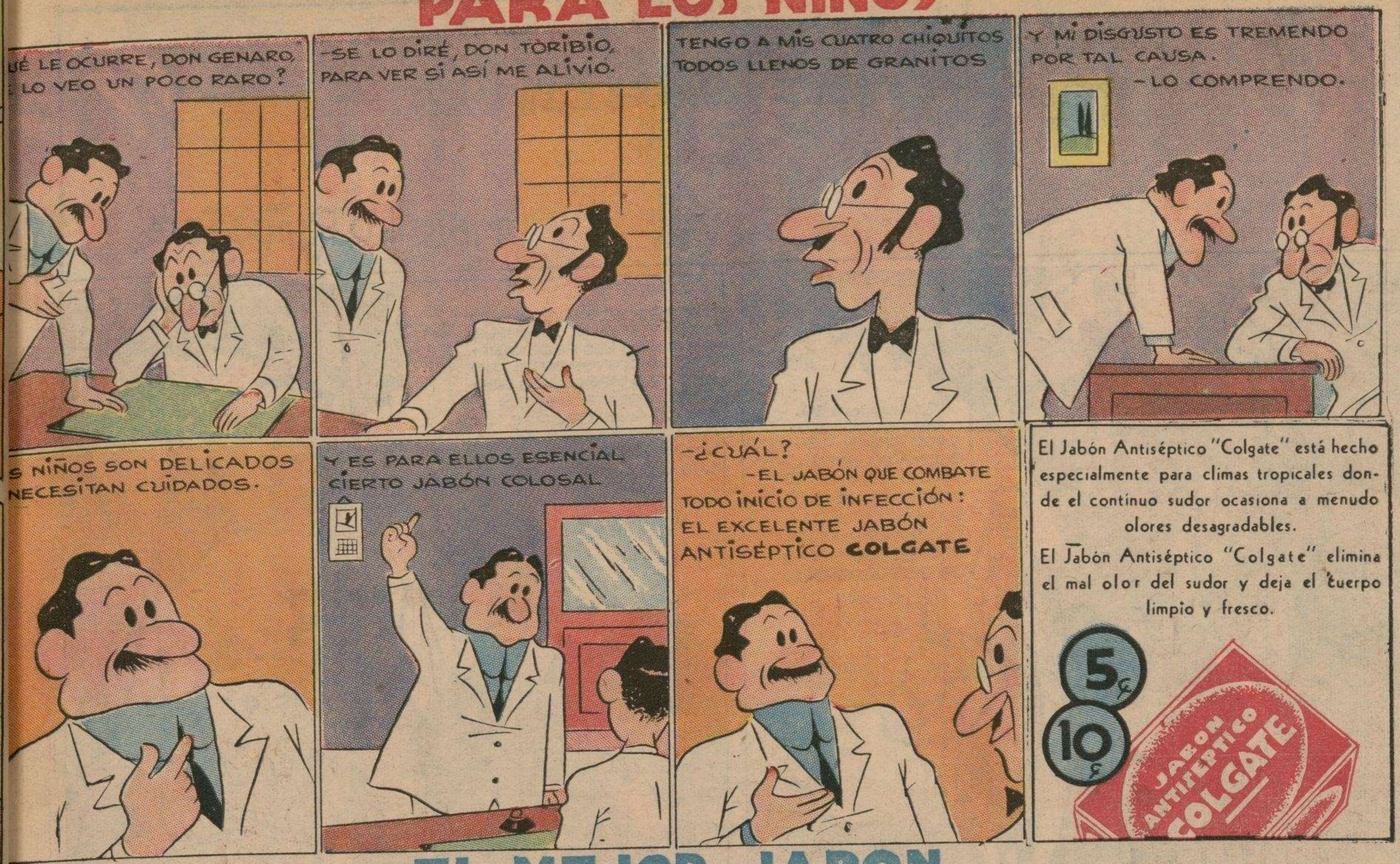

EL MEJOR JABON

M.E.C.D. 2016

EL PRÍNCIPE VALIENTE

HAROLD R FOSTER
Registered U. S. Patent Office

M.E.C.D. 2016

sita
OOF
?
¡AY ! CADA VEZ QUE PASO POR AQUI ME ESCAPO DE AHORCARME ...
ARREGLARE ESO
SNIP
¡AY! ¡MI ROPA !
OTRA OBRA MERITORIA PARA HOY..
Laurita
A UNA FALTA DE CONSIDERA- I DE MI PARTE HACERTE VENIR TA AQUI..NOS ENCONTRAREMOS MEDIO CAMINO.. ¿ EH ?
¡CONVENIDO,LAURITA ! NOS VEREMOS EN LA ESQUINA DE LETRAN Y MADERO..A LAS CINCO.. ¡HASTA LUEGO !
¡LAURITA ES EXCEPCIONAL ! TAN CONSIDERADA...NUNCA QUIERE MOLESTAR A NADIE...
HUM ?
HUM.Y.M
NO PUEDE TARDAR... SON LAS CINCO ...
LETRAN
MADERO
OOPS!
OH!
TWEET TWEET
ERVEZA
5¢
TWEET TWEET
ERVEZA
5¢
HMPH!
¡CANASTOS ! QUE GOLPE....¿ QUE LE HABRA PASADO A LAURITA QUE NO HA LLEGADO TODAVIA ?

M.E.C.D. 2016

Pillue los

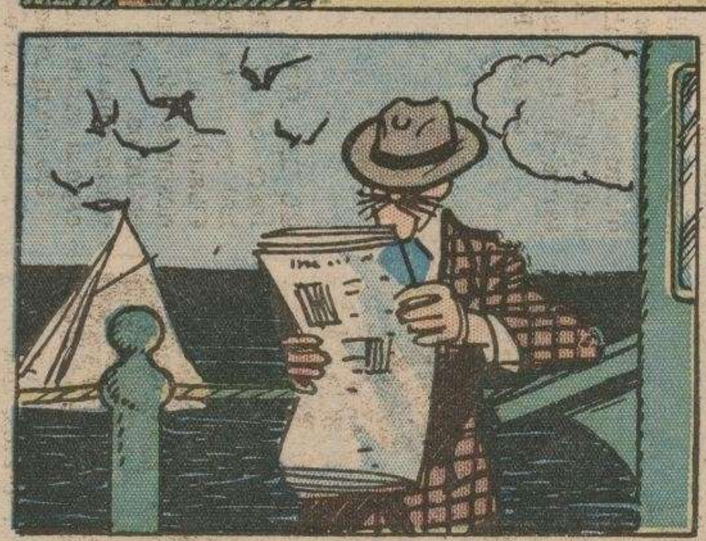

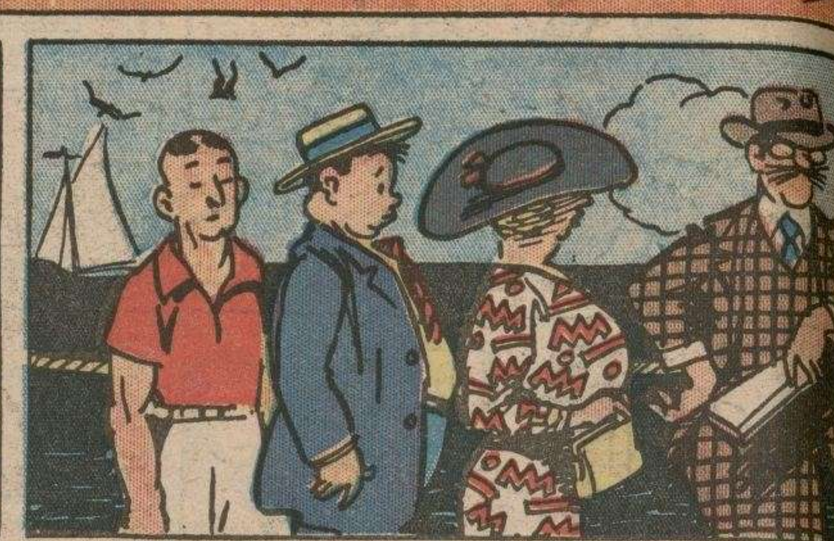

MARIPEPA

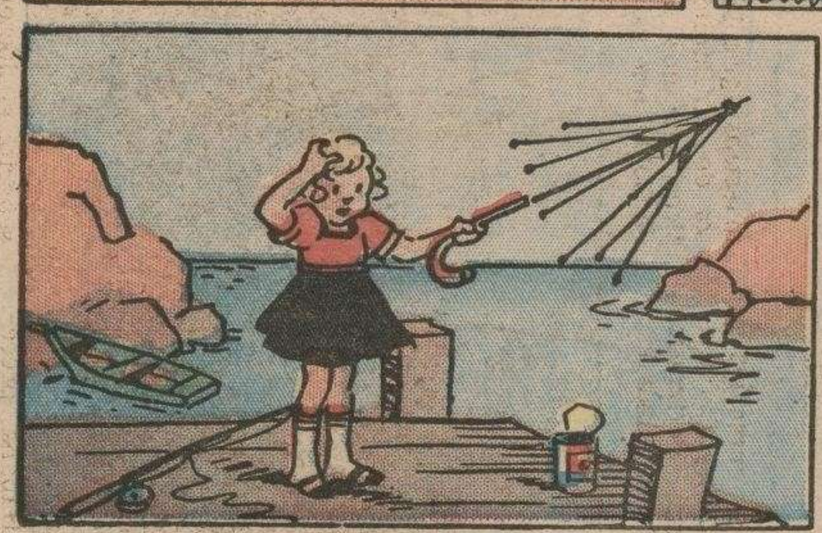

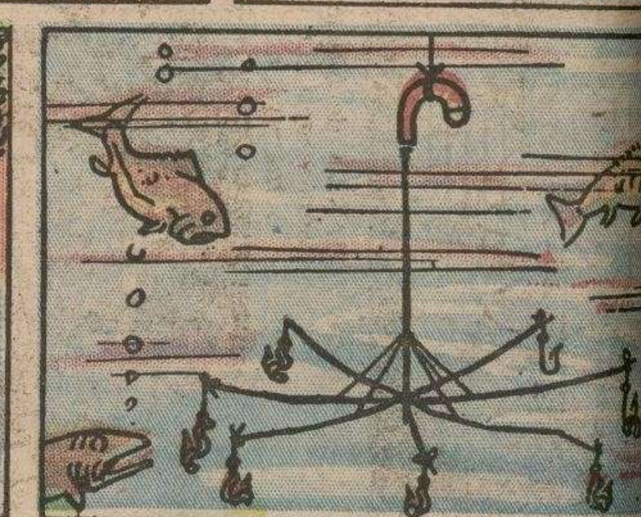

M.E.C.D. 2016