1A SECCION 1

SERVICIO DE ASSOCIATED PRESS
Esta queda autorizada para usar nuestro servicio y noticias de información.

HILO DIRECTO CON NUEVA YORK

DIARIO DE LA MARINA

EL DIARIO DE LA MARINA es el periódico más antiguo de Cuba. Fué fundado en el año mil ochocientos treinta y dos.

SERVICIOS ESPECIALES DE ESPAÑA

1A SECCION 1

AÑO CV.—NUM. 274 | ACOGIDO A LA FRANQUICIA POSTAL | LA HABANA, MIERCOLES, 17 DE NOVIEMBRE DE 1937.—SANTOS GREGORIO Y VICTORIA | TIEMPO PARA HOY: VARIABLE. | PRECIO: 5 CENTAVOS

Legislarán para que los Estados Unidos no vayan a la guerra sino mediante un referéndum nacional

RUSIA ENTRA EN UN PLANO TRANSIGENTE CON LONDRES

Causa asombro la actitud de Maisky aceptando ahora el plan británico sobre el problema bélico de España

PERSISTEN ALGO TODAVIA SOBRE LA BELIGERANCIA

LONDRES, noviembre 16. (AP).—Rusia modificó hoy, inesperadamente, su actitud acerca de la concesión de la beligerancia a las facciones que guerrean en España, y aceptó el plan aprobado por las demás potencias el 4 de este mes para la retirada de los voluntarios extranjeros que luchan al lado de los regímenes de Barcelona y Salamanca.

Maiski, Embajador ruso y miembro del Comité de no intervención, anunció el cambio de actitud al presidente de la subcomisión.

Rusia mantiene, sin embargo, su oposición a la cláusula que concede los derechos de la beligerancia a las facciones, cuando se haya efectuado una retirada «importante» de voluntarios.

Mantiene el soviet que la cuestión de la beligerencia no debe discutirse hasta que hayan sido retirados todos los extranjeros.

Maisky reiteró que «la cuestión de los derechos a la beligerancia no corresponde al Comité de no Intervención, pero que el soviet desea llegar a ese punto, con el fin de acelerar la retirada de los voluntarios».

Dijo que Rusia juntamente con los demás gobiernos, dejará la interpretación de la «retirada sustancial» hasta que el asunto se discuta por el Comité.

La subcomisión acordó después exhortar a los regímenes soviético y nacionalista de España de las reformas formuladas por Rusia, expresando al mismo tiempo, la esperanza de que las dos facciones en guerra accederán a que las comisiones navales preparen los detalles para la evacuación de los extranjeros.

Se anunció hoy que la subcomisión se reunirá en los primeros días de la semana próxima o tan pronto como se hayan recibido las contestaciones de Barcelona y Salamanca.

PROTESTAS CONTRA LA SUSPENSION DE PAGOS DEL BRASIL

LONDRES, noviembre 16. (AP).—El Consejo de Tenedores de Bonos Extranjeros emitió hoy una declaración censurando la conducta del Brasil, al suspender unilateralmente los servicios de la deuda exterior, y creer que no hay nada que justifique ese hecho, máxime cuando la actualidad se desarrollaban negociaciones sobre el punto.

Está asociado esa agrupación con similares de los Estados Unidos, Francia y los Países Bajos, en la protesta al gobierno de Getulio Var-

FUE ELECTO PRESIDENTE DEL SENADO EL DOCTOR GUILLERMO ALONSO PUJOL

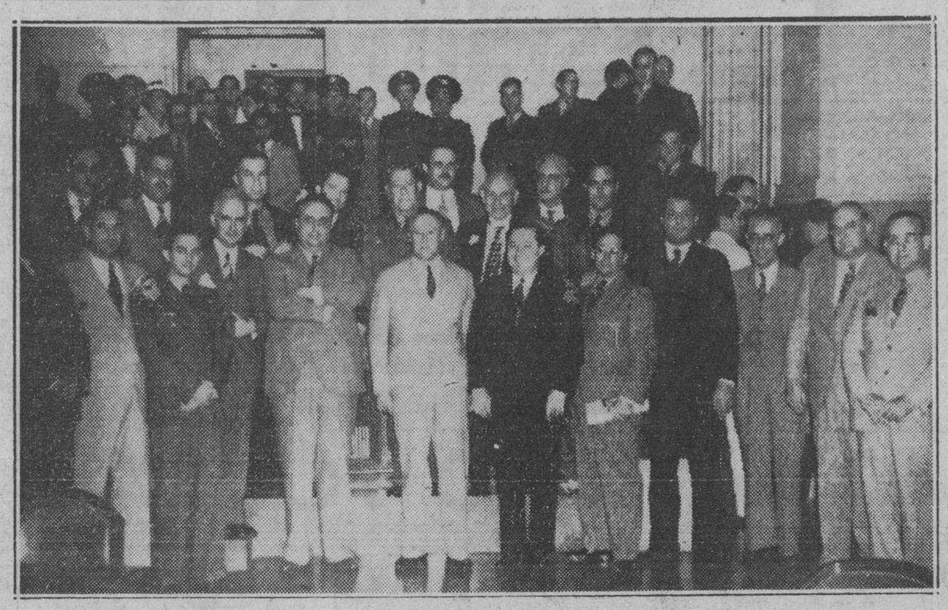

Una vez electo Guillermo Alonso Pujol presidente del Senado, nuestro fotógrafo tomó el siguiente grupo de senadores rodeándolo en una de las esquinas del propio hemiciclo de la Alta Cámara. Aparecen en dicha fotografía los senadores Campanería, Illas, Pozo, Cué, Meneses, Collado, Casanova, el propio Alonso Pujol, de la Peña, Ferro, Rosell, Verdeja, Carrillo, Recio, Calvo Tarafa, Goderich, Caiñas, Font, Casabuena y Saladrigas.

Continuará hoy el interesante vuelo pro Faro de Colón

Los aviadores fueron objeto de un simpático homenaje en el aeródromo de Venezuela

CARACAS, noviembre 16. (AP).—El teniente coronel Francisco Leonardi, director de la Aviación Militar de Venezuela, ofreció hoy un cocktail en honor de los aviadores que participan en el vuelo panamericano de propaganda a favor de la erección de un monumento-faro a Cristóbal Colón en Santo Domingo.

El cocktail se efectuó en los salones del comando de la tercera zona militar y concurrieron los altos funcionarios del ministerio de la Guerra, el ministro de la República Dominicana y el secretario de la Legación y otras personalidades.

Los aviadores del vuelo pro monumento faro Colón saldrán hoy para Trinidad

CARACAS, Venezuela, noviembre 16. (AP).—Si las condiciones del tiempo lo permiten, los aviadores que están haciendo un vuelo por la América pro monumento faro a Colón saldrán en la madrugada próxima del aeródromo de Maiquetia para realizar la siguiente escala a Port of Spain, Trinidad.

A las once de la mañana de hoy seguirá la discusión sobre el Código Electoral de Emergencia

La votación para la elección de Pujol fué de 25 votos en su favor y 9 en blanco. A las nueve de la noche de hoy será la elección del Senador para cubrir la Secretaría ahora vacante

Desde anoche es Presidente del Senado y del Congreso de la República, el Senador Guillermo Alonso Pujol.

La sesión extraordinaria, convocada expresamente para la elección de presidente, fué abierta a las diez de la noche, con un quórum de 34 senadores, pues sólo faltó el Senador José Manuel Gutiérrez, que se encuentra enfermo.

Tras de leerse la convocatoria oficial, se concedió un receso de cinco minutos para la formación de candidaturas e inmediatamente se procedió a la votación.

La urna de cristal corrió el hemiciclo, ante la expectación de las tribunas, que se hallaban atestadas de público, y el Vicepresidente del Senado, doctor Rafael O. Pedraza procedió el conteo de los votos, que arrojó un resultado de 25 a favor de Alonso Pujol, y 9 en blanco, y a la proclamación del presidente electo por el alto cuerpo, de acuerdo con el reglamento del Senado.

Una ovación sucedió a la proclamación

En la reunión de senadores mayoritarios celebrada ayer, después que se acordó el receso hasta hoy, a las 11 y media de la mañana, en la sesión extraordinaria para la discusión del proyecto de Ley de Emergencia Electoral, se determinó llevar de candidato a dicho alto cargo al Senador Guillermo Alonso Pujol y dejar en libertad a los senadores del Partido Social Demócrata, que preside Justo Luis del Pozo, y que también integra la Mayoría, para que se produjesen en el hemiciclo en la forma que tuviesen por conveniente.

Los votos de tres de los senadores a que aludimos se produjeron en blanco en el hemiciclo.

El discurso del nuevo Presidente

Una vez proclamado el Senador Alonso Pujol, Presidente del Senado, fué invitado por el Senador Rafael O. Pedraza, primer Vicepresidente de la Alta Cámara, a ocupar su sitial.

Ya en el estrado el doctor Alonso Pujol hizo uso de la palabra para expresar cuan noble y sentida era su emoción y su gratitud por el honor que sus compañeros le acababan de conferir y que debía por igual a los senadores que en confianza ilimitada, lo habían enaltecido con su sufragio, como a los senadores que, por razones de militancia, habían depositado sus papeletas en blanco.

Yo se bien —dijo— que la presidencia no se obtiene y se mantiene sin el apoyo y la simpatía de las fuerzas mayoritarias y el respeto, la aceptación y la benevolencia de la Minoría.

La hora es de acción, de trabajo en tareas responsables. La palabra, pues, debe ceder su puesto a la acción para rendir la labor que al Senado le está encomendado para bien de la nación.

Yo declaro —continuó manifestando— que en el orden parlamentario Mayoría y Minoría tendrán plenas garantías para sus derechos y respeto al reglamento y en el orden administrativo uno de tantos senadores con el honor de una jefatura.

Así lo juro y que Dios me acompañe en mi tarea.

Y se levantó la reunión.

Hoy se cubrirá la Secretaría que ha vacado

Para las nueve de la noche de hoy ha sido convocado el Senado a sesión extraordinaria para elegir el senador que ha de cubrir la Secretaría de la Alta Cámara que ha quedado vacante con motivo de la exaltación del senador Guillermo Alonso Pujol a la presidencia de nuestro máximo cuerpo legislador.

Son candidatos de la Mayoría a dicho cargo los senadores José A. Casabuena, del Partido Social Democrático y Ernesto Rosell, del partido Liberal.

Se seguirá discutiendo la ley de Emergencia por la mañana

A las once y media de la mañana de hoy seguirá el Senado de la República discutiendo el proyecto de Ley Emergencia Electoral.

Ayer se acordó un nuevo receso hasta esa hora a instancias del senador Ernesto Rosell, a fin de que los senadores mayoritarios y minoritarios puedan terminar el estudio que vienen realizando de dicho asunto.

No hubo sesión ordinaria

Por falta de quorum no se pudo celebrar ayer sesión ordinaria en el Alta Cámara.

Sólo concurrieron al homiciclo los sendores José A. Casabuena y Miguel Calvo Tarafa.

HAN LANZADO UNA INTENSA CAMPAÑA PRO NEUTRALIDAD

Los Senadores pacifistas se apoyan en una campaña para impulsar a una declaración de neutralidad al Gobierno

QUE NO SE INMISCUYA EN LOS PROBLEMAS EUROPEOS

WASHINGTON, noviembre 16. (Exclusivo).—Aprovechando la publicidad que se ha dado en la prensa a los documentos secretos sobre las causas de la guerra mundial, los senadores La Follette y Capper introdujeron hoy un proyecto de ley ofreciendo enmiendas constitucionales que hagan obligatorio consultar a la nación, mediante un referendum, antes de entrar los Estados Unidos en cualquier guerra.

La campaña de publicidad seguida en estos días en contra de la ingerencia por Estados Unidos en cualquier conflicto europeo, ha dado resultados visibles en el estado de ánimo de numerosos senadores y diputados, quienes se aprestan a presentar medidas legislativas en esta sesión extraordinaria del Congreso contra tal acción por parte de los Estados Unidos.

En círculos bien informados se ha dicho que el gabinete del Presidente Roosevelt se ha dividido en su opinión sobre el problema de la colaboración americana con otras potencias en el caso del oriente lejano.

Una parte del gabinete, incluyendo a los secretarios Ickes y Wallace, de tendencias pacifistas, exigen que se invoque la ley de neutralidad inmediatamente con relación al conflicto chino-japonés; que los Estados Unidos abandonen inmediatamente sus fuerzas de las secciones invadidas de China. (Actualmente el gobierno tiene algunos millares de infantes de marina en el barrio internacional de Shanghai y protegiendo la legación en Nanking y Peiping).

Que los Estados Unidos cesen de colaborar con las potencias europeas en cuanto se refiera a encontrar una solución pacífica al conflicto chino-japonés.

El representante O-Malley presentará una proposición prohibiendo a los Estados Unidos que participen en conferencias sobre la guerra fuera del continente americano.

WASHINGTON, noviembre 16. (AP).—El representante Thomas O-Malley, demócrata de Wisconsin, dijo que los Estados Unidos participarán en conferencias sobre la guerra «solamente en la América Latina y Canadá».

Agregó que está preparando una proposición de ley que presentará en la Cámara americana prohibiendo que los Estados Unidos participen en conferencias sobre la guerra en países que no se encuentren enclavados en el hemisferio occidental.

Rusia no quiere proteger más a la España roja

Cede el lugar a la nación que lo desee. Justifican el feroz «sistema» de Stalin

FILADELFIA, Nov. 16. (AP)—Hablando en esta ciudad ante el Instituto Ruso Americano, el embajador de los Soviets, Triyanovsky, defendió la política de terror instituída por Stalin, alegando que se hacía bien «en imponer enérgicas represalias contra los traidores y los agentes de potencias extranjeras».

Hablando de España dijo que la Unión Soviética había hecho cuanto había sido posible en defensa de los rojos, por considerar que entre ellos hay, sin duda, «un verdadero afecto hacia Rusia», aunque Moscou se encuentra en disposición de ceder el puesto a quien quiera que por los rojos españoles haga tanto como los Soviets.

Justificó la ejecución de los adversarios de Stalin afirmando que son «elementos irresponsables».

EXIJA el Suplemento en ROTOGRABADO con esta EDICION

LOS MILICIANOS HAN LANZADO ATAQUES AL CAMPO NACIONALISTA

HENDAYA, Frontera franco-española, noviembre 16. (AP).—Las milicias del gobierno hostilizaron hoy las líneas nacionalistas del frente de Aragón, tratando de paralizar la movilización de fuerzas que realiza el generalísimo Franco con el objeto de utilizarlas en la gran ofensiva contra Cataluña.

En el cuartel general nacionalista de Salamanca se informó hoy que el Japón reconocerá el régimen del general Franco el día 25 de noviembre, primer aniversario del tratado anticomunista germano-japonés.

Las noticias procedentes del gobierno soviético español en Barcelona dicen que los milicianos llevaron a cabo ataques en los sectores de Usera y Villaverde, al sudeste de Madrid y que desalojaron a los nacionalistas de los puestos avanzados.

Conferencia Welles con representantes de Cuba y México

Trataron sobre el asunto de Santo Domingo y Haití, pero en el concepto informativo

WASHINGTON, Nov. 16. (AP.)—Se ha confirmado en la Secretaría de Estado que el Presidente de la República Dominicana, Rafael Leónidas Trujillo, ha enviado un mensaje aceptando la mediación norteamericana en el presente problema con Haití, pero ha requerido a la Unión para que anuncie cuáles son los puntos sobre los cuales versará esa amigable composición. No se ha dado a la publicidad la respuesta. Los gobiernos de Cuba y México secundan a los Estados Unidos en la gestión; a ese efecto, el encargado de negocios cubano, José Barón, y el embajador de México, Castillo Nájera, estuvieron esta tarde en la Cancillería tratando de los particulares de su misión; el ministro dominicano, Rafael Pastoriza, ha dicho que carece de instrucciones todavía y el de Haití, Elie Lescot, no pudo ser entrevistado.

Welles, en la conferencia con los representantes antillanos, les expuso el contenido del mensaje dominicano; el Gobierno de Santo Domingo, como se sabe, persiste en declarar que el problema no alcanza la importancia que se le ha atribuído. La conversación de Welles con Barón y Castillo Nájera sólo tuvo carácter informativo.

Agradecen la mediación

NUEVA YORK, noviembre 16. (Exclusivo).—El doctor Juan Isidro Jiménez Grullón, exilado dominicano, hablando en nombre de los prominentes hijos de la República Dominicana que se hallan en Nueva York, declaró hoy que agradecen de corazón los buenos oficios que ofrece prestar el presidente Cárdenas de México en la controversia dominico-haitiana.

Según los despachos recibidos de Ciudad México, el Presidente Cárdenas dijo que aceptaba mediar de acuerdo con Cuba y Estados Unidos en la controversia, siempre que el gobierno dominicano aceptara tal mediación.

También elogiaron los expatriados dominicanos la actitud del gobierno cubano, especialmente la del Subsecretario de Estado de Cuba, señor Campa, quien, según despacho de la Habana, declaró que la conferencia de mediación se celebraría en Cuba.

Entre tanto, se recibieron avisos hoy de Ciudad Trujillo de que el Presidente Trujillo decía que ni él ni el Presidente Vincent, de Haití, tenían nada que someter al arbitraje.

ECLIPSE PARCIAL DE LUNA

En la madrugada del jueves próximo, 18 de noviembre, tendrá lugar un pequeño eclipse parcial de luna, visible en toda la República.

Las circunstancias principales del eclipse son las siguientes:

Principio del eclipse (entrada en la sombra): 2h., 37m. a.m.

Medio del eclipse: 3h., 19m. a.m.

Fin del eclipse (salida de la sombra): 4h., 1m. a.m.

Angulo de posición del primer punto de contacto del disco de la Luna con la sombra, medido desde el punto norte: 149 grados al este.

Angulo de posición del último punto de contacto del disco de la Luna con la sombra, medido desde el punto norte: 165 grados al oeste.

Magnitud del eclipse: 0.15, siendo la unidad el diámetro de la Luna.—**Millás**, director del Observatorio Nacional.

Someterá el Ejecutivo al Congreso el informe sobre los Bonos de O. P.

Para hoy se encuentra convocada por su presidente, doctor Manuel Giménez Lanier, Secretario de Hacienda, la Comisión de los Bonos de Obras Públicas.

Según todas las impresiones, los comisionados de dicha deuda ya han llegado a un acuerdo en cuanto al informe que han de elevar al Ejecutivo de la Nación, cuyo documento, que tiene carácter definitivo, y previa la aprobación de los bonistas, permitirá redactar el proyecto de ley de que conocerá el Congreso para ser aprobado.

A través de la reserva que guarda la Comisión, referida, se advierte el natural optimismo de haber llegado a conclusiones que han de producir, muy en breve, con la aprobación de la consiguiente ley, la suspensión de la moratoria que sufren dichos valores.

EL CADAVER DE M. DONALD ES CONDUCIDO A LA GRAN BRETAÑA EN EL «APOLLO»

HAMILTON, Bermuda, noviembre 16. (AP).—El crucero británico «Apollo», partió hoy para Inglaterra, con el cadáver de Ransay McDonald, ex Primer Ministro que falleció a bordo del vapor «Reina del Pacífico» la semana pasada en viaje a Sur América.

Miss Sheila McDonald, su hija, acompaña al cadáver en el regreso a la patria.

APARECIO CON UNA HERIDA DE BALA EN LA CABEZA, CERCA DE SU CASA, EL YATISTA Y CORREDOR DE FINCAS, R. BLOIS

MARBLEHEAD, Massachusetts, noviembre 16. (AP).—Richard de Blois Boardman, de 59 años de edad, yatista conocido en toda la nación y corredor de fincas de Boston, falleció esta noche en el hospital «Mary Alley», cuatro horas después de haber sido hallado con una herida de bala en la cabeza, cerca de su residencia veraniega en Marbleheas.

El policía Russel Graves dijo que junto al herido se halló un revólver calibre 38.

JACKIE COOGAN CONTRAERA MATRIMONIO EL SABADO EN HOLLYWOOD

HOLLYWOOD, nov. 16. (AP).—Jackie Coogan, que ganó fama y una fortuna como actor, siendo niño, y Betty Grable, actriz de la pantalla, contraerán matrimonio el sábado por la tarde en la iglesia católica de Saint Brendans, según anunciaron esta noche.

Después de un viaje de bodas a Palm Springs, regresarán el lunes a esta ciudad para reanudar su trabajo.

Coogan tiene 22 años de edad y su novia 20.

SIR ROBERT HODGSON PRIMER DELEGADO DE LONDRES EN ESPAÑA

SAN SEBASTIAN, Nov. 16. (AP).—Se ha anunciado que Sir Robert Hodgson será el primer agente británico en la España nacionalista, de acuerdo con el convenio recientemente concertado entre el régimen del generalísimo Francisco Franco y el gobierno de la Gran Bretaña, en virtud del cual los dos países designarán agentes comerciales en el otro, encargados de intervenir en todas las cuestiones de índole comercial.

Sir Robert se retiró del servicio diplomático en 1936, después de haber sido durante ocho años ministro y cónsul general en Albania. Con anterioridad había sido Encargado de Negocios en Moscú.

Todavía no se ha anunciado el nombre de la persona que representará a los nacionalistas españoles en Londres.

Cinco miembros de la realeza mueren al chocar un avión

Un sólo representante de la real casa alemana sobrevive después de este suceso fatal

OSTENDE, Nov. 16. (AP.)—Un aeroplano belga de pasajeros sufrió hoy un accidente a causa de la niebla y los once ocupantes del aparato, que se dirigían a Londres, resultaron muertos, entre ellos cinco miembros de una real familia alemana. Las víctimas fueron: El Gran Duque Jorge Donato von Hesse Bei Rhein, de 31 años, nieto de la Reina Victoria.

La Princesa Cecilia de Grecia y Dinamarca, esposa del anterior.

El Príncipe Ludwig Ernst, de 6 años, y el Príncipe Alexander Jorge, de 4 años, hijos de los anteriores.

La Gran Duquesa viuda Leonor von Hesse Bei Rhein, de 66 años, viuda del Gran Duque Ludwig, que falleció recientemente.

El barón von Riedessel zu Eisenbach, marshal de la corte de los grandes duques.

Herr Martens, experto aviador alemán, y tres tripulantes.

Los testigos presenciales dicen que el avión chocó contra una chimenea cuando intentaba aterrizar en el aeródromo de Steene, en los alrededores de Ostende.

La rápida sucesión de muertes en esta familia, que data del siglo XVI, ha creado tres grandes duques de Hesse Bei Rhein en un mes. Jorge, que murió hoy, había obtenido el título a la muerte de su padre, y Ludwig, que cuenta 29 años de edad, pasa a ser ahora Gran Duque.

Miss Margaret Campbell Gedds, hija de Sir Auckland Geddes, ex embajador británico en los Estados Unidos, que contraerá matrimonio con Ludwig, será gran duquesa. La boda se había aplazado a causa de la muerte del padre de Ludwig, ocurrida hace una semana.

La tragedia deja a Ludwig como único superviviente varón de la rama familiar.

El rey Jorge y el rey Leopoldo fueron notificados inmediatamente, así como el rey Jorge, de Grecia, que se encuentra en Londres, y también lo fueron la reina Isabel, los Duques de Kent y los Duques de Gloucester.

Por medio de un diputado, La Rocque acusa a Chautemps de complicidad en el asesinato del magistrado Prince

El acusador de La Rocque, ex-miembro destacado del Partido acusó a aquél de haber pretendido convertirse en Dictador de Francia, habiéndole ofrecido a él la Cartera de Justicia

PARIS, Nov. 16. (AP).—En la sesión del juicio que se sigue contra varias personas a quienes acusa de calumnia el Coronel de la Rocque salieron a disputa la mayor parte de los nombres de significados políticos de Francia que en la última década han estado en el candelero, bajo las más rudas calificaciones esta vez: el diputado, Henri de Kerillis, de la derecha, mantuvo que el jefe de gobierno, Chautemps, se había visto mezclado en el asesinato del magistrado Albert Prince, que poseía la clave del secreto del banquero Stavisky, autor del escándalo de las cajas municipales de pignoraciones, hecho que, como se sabe, originó los tumultos del 6 de febrero de 1934.

Según De Kirillis, Tardieu, entonces ministro de Estado, le dijo: «Tengo pruebas de que Chautemps intervino en el asesinato de Prince. Dentro de dos meses, lo verás en la cárcel. Ahora, sabemos el lugar que Chautemps posee: Tardieu había exagerado».

El juicio fué aplazado hasta el 29. Todas las pruebas señalan que de la Rocque no recibió dinero de los ministros, como se ha estado diciendo en el juicio presente.

Acusan a La Rocque y éste lo niega, de haberse querido convertir en dictador de Francia

PARIS, Nov. 16. (The N. Y. Herald Tribune). — Jacques Marx, abogado parisino, quien fué en una época miembro de la proscripta organización fascista gala, la Cruz de Fuego, testifigó hoy ante un tribunal que el coronel Francois de la Rocque, fundador de la organización y jefe del partido social francés, había proyectado convertirse en dictador de Francia.

Su acusación inmediatamente negada por De la Rocque, fué hecha durante el juicio establecido por De la Rocque, por «libelo», contra los directores y redactores de seis diarios franceses. Marx dijo al tribunal que en 1933, el fundador de la Cruz de Fuego le había dicho: «Dentro de seis meses yo seré dictador de Francia y usted mi ministro de Justicia».

Otro testigo, presentado por la defensa, declaró que De la Rocque le había dicho algo parecido y que le había prometido la prefectura del departamento de la Mancha. El coronel De la Rocque ripostó ambas acusaciones diciendo que de haber pensado en ser dictador de Francia, ciertamente no se lo hubiera dicho a nadie.

La sesión de hoy fué desordenada y de nuevo el ex-Premier francés, Andrés Tardieu, repitió su acusación que es causa del juicio, que él había dado al coronel De la Rocque gruesas sumas, tomadas del capítulo de «gastos secretos», para ayudarle a fundar la Cruz de Fuego. Varias veces fué tal el alboroto que se produjo, que el presidente del tribunal se vió obligado a ordenar que se desalojara la sala. El juicio no se continuará hasta el día 29 de Noviembre. El presidente del tribunal dió enérgico aviso de que el juicio se reanudaría de manera ordenada.

UNA SEMANA DE PLAZO AL PERIODISTA REVOUX PARA QUE ABANDONE ALEMANIA

BERLIN, noviembre 16. (AP).—El ministerio de Estado modificó su orden de expulsión contra Paul Revoux, corresponsal en Berlín de la agencia Havas, concediéndole una semana dentro de la cual deberá arreglar todos sus asuntos y ausentarse de Alemania.

La orden primera le daba un plazo de tres días.

Las gestiones del Embajador francés, quien visitó al ministro de Estado Konstantin von Neurath, a fin de que se cancelara la orden de expulsión, fracasaron.

ESTADO DEL TIEMPO

Nota del mediodía del martes

La depresión que ayer estaba sobre Tejas se halla sobre Alabama. Hay bajas presiones en el golfo de Méjico, en el tercio oriental de los Estados Unidos y en el Atlántico. Hay altas presiones que cubren a casi todo el resto de los Estados Unidos y a la mitad Oeste del Canadá.

Pronóstico para hoy miércoles; mitad occidental: Tiempo variable con algunos nublados y posibles lluvias. Inicio de descenso en las temperaturas. Vientos del Noroeste al Norte, moderados a frescos, posiblemente algo fuertes a intervalos.

Mitad oriental: Buen tiempo. Poco cambio en las temperaturas. Vientos flojos a moderados variables.

Observatorio Nacional.

Superaron la marca de largo vuelo dos aviadores ingleses

Invirtieron 45 horas en el recorrido desde la capital inglesa a Ciudad del Cabo

CIUDAD DEL CABO, noviembre 16. (AP).—El oficial aviador A. F. Clouston y mistress Betty Kirby-Green establecieron hoy un record de 45 horas para el vuelo de 6,000 millas desde Londres.

Aterrizaron en esta ciudad después de hacer escala en Johannesburg en más de 40 horas desde Londres, reduciendo en más de doce horas el record de dos días, cuatro horas y cincuenta y seis minutos que establecieron C. W. A. Scott y Giles Guthrie el año pasado.

El vuelo London-Ciudad del Cano fué de 33 horas y 29 minutos más rápido que la marca que estableció mistress Amy Johnson Mollison en mayo de 1936.

Clouston y Kirby-Green se preparan para comenzar inmediatamente el vuelo de retorno a Londres con la intención de batir el record para viaje redondo que estableció mistress Mollison y que fué de 7 días, 22 horas y 46 minutos.

Calcúlase que los chinos llevan perdidos ya 800,000 hombres en los diversos frentes de batalla

Esta cifra ha sido dada por el Coronel Waterville, de la Cruz Roja Internacional. Los japoneses sostienen ahora en el área de Shanghai 250,000 hombres, y pondrán 500,000

LONDRES, Nov. 16. (Havas). — La agencia «Reuter» informa desde Shanghai que las tropas chinas siguen retirándose ordenadamente sobre sus segundas líneas, tanto en esta zona como en el frente de operaciones del Norte; el repliegue se realiza sobre el Hoang-Ho, o río Amarillo, al mando del general Han Fu Chu, gobernador de la provincia de Shantung, mientras que en el área de Shanghai se ejecuta sobre las líneas que caen sobre el lago de Suchau, situado en el centro mismo de la península en donde se levanta la ciudad del Wangpú.

En la vía férrea de Shanghai a Nankin los chinos se han replegado nuevamente, evacuando de Quinsan, con lo cual se juzga que será insostenible la situación en Suchau; se encuentran ahora entre un punto situado más allá de Quinsan y Tsingpú.

Parece que el grueso de las huestes niponas se está preparando a avanzar sobre el camino de Ka-Ching a Su-Chau, pero ha sido detenido por las divisiones chinas cerca de Kachang.

Las fuerzas chinas que avanzan sobre el litoral se encuentran ahora en Ping-Wan; otra columna nipona se dirige hacia Suchau, tomando el camino de Hang-Chau a Ka-Ching, con el fin de envolver a las tropas chinas que se concentran junto a esta plaza, con un movimiento general de flanqueamiento. Los nipones lograron romper las líneas chinas en Ping-Wan, pero el contrataque se realizó victoriosamente, ocupando la plaza.

Se calcula que en la actualidad combaten en el área de Shanghai unos 250.000 soldados nipones; constantemente llegan más tropas del Japón, calculándose que los imperiales se disponen a situar en esta plaza antes de fines de año unos 500 mil combatientes, con todos los materiales necesarios.

A despecho de las malas condiciones del tiempo, el avance nipón no se ha demorado; parece que los japoneses quieren sacar todo el provecho posible de sus últimas victorias, con lo cual habrán de destruir pronto la resistencia de los chinos.

Aseguran los nipones que su avance ha estado demorado por masas enormes de cadáveres hallados a su paso; afirman que encontraron 5.000 cadáveres, entre ellos el de un general.

El coronel Waterville, de la Cruz Roja Internacional, declara que en todos los frentes, desde que comenzaron las hostilidades, los chinos han perdido unos 800.000 hombres. Agregó que las autoridades japonesas han anunciado que no se opondrán a la importación de material médico y apósitos.

El general Matsui, en nombre del cuartel general japonés, imitando al general Hasegawa, ha donado 10.000 dólares, para el fondo de auxilio a los refugiados de Nan-Tao, en donde hay más de 100,000 personas carentes de recursos.

Se informa también por la agencia «Reuter» que en la actualidad solo quedan en Nankin 38 ingleses; todas las mujeres extranjeras han sido evacuadas; la salida de los vecinos se hace dificilísima, debido a la carencia de medios de transporte.

Se están construyendo fortificaciones y reforzando las ya existentes, pues se juzga que la batalla más terrible de esta guerra se librará en esa zona.

Mientras tanto, se combate con tesón en la zona de los lagos de Suchau, situada al oriente de Shanghai; la artillería bate en la actualidad a Chang-Chau, tomando parte en las operaciones las tropas niponas de refresco que desembarcaron ayer en el Wangpú.

Los observadores extranjeros consideran que es muy difícil que Chiang Kai Shek logre salvar a Nankin del arrasamiento total; se cree, por el contrario, que los chinos tendrán que ceder terreno, debido a la falta de material de guerra.

El general Billotte será el gobernador militar de París

PARIS, noviembre 16. (The N. Y. Herald Tribune).—El Consejo de Ministros nombró hoy al general Gastón Henri Gustave Billotte, gobernador militar de París, reemplazando al general Henri Gouraud. Tomará posesión del cargo mañana, cuando el general Gouraud se retirará a los setenta años.

Igual que su predecesor, el general Billotte conquistó sus laureles en las campañas coloniales. Antes de la guerra mundial fué comandante de una brigada de infantería y más tarde de una división en el frente occidental. Después de la guerra fué enviado nuevamente a Africa, y en la guerra del Riff tuvo el mando de una división. En mil novecientos treinta y uno y mil novecientos treinta y dos tuvo el mando de las tropas francesas en la Indochina.

El Consejo de ministros se reunió hoy antes de la apertura de la sesión del Parlamento, que tuvo lugar esta tarde. En ese mitin la Cámara de Diputados del Gobierno convino en contestar las preguntas sobre política exterior el jueves próximo.

El comité de finanzas de la Cámara estudió durante el día el presupuesto de la fuerza aérea. Un representante del ministerio del aire dijo al comité que Francia podría acelerar su producción de aviones, pero que prefería continuar por el momento, el paso actual.

El nuevo presupuesto aéreo aprobado por el comité, representa un aumento de treintitrés por ciento en el costo de materiales sobre el anterior. También será aumentado el personal en un quince por ciento. El Ministro de Defensa Nacional Eduardo Daladier, celebró un mitin secreto con el subcomité de finanzas sobre las defensas nacionales.

Idén al Secretario de Educación sea creada una Escuela Primaria Superior para el distrito de Unión de Reyes

La comisión de Profesores de San Alejandro y la Anexa estuvo en esa Secretaría en actitud rebelde. La última convocatoria hecha a los alumnos de la Enseñanza Libre

Se ha solicitado de la Secretaría de Educación Pública la creación de una Escuela Primaria Superior en el distrito de inspección escolar de Unión de Reyes, el único de la provincia de Pinar del Río que no dispone de centros superiores de esa naturaleza.

Los elementos de significación de los municipios que comprende dicho distrito de inspección visitarán al doctor Fernando Sirgo, secretario del Departamento, para interesar del ministro el establecimiento de una Escuela Primaria Superior de los municipios citados, ya que es mayor la población escolar del mismo.

En total el distrito de inspección citado tiene una población escolar de 8,000 alumnos y comprende los municipios de Unión de Reyes, Bolondrón, Alacranes, Sabanilla y Cabezas.

Tomas de posesión

Ayer tomaron posesión de sus cargos de profesores los señores Emilio Pedro Merlín, una de las glorias pictóricas nacionales, que ha sido designado de nuevo profesor de la Escuela Elemental de Artes Plásticas, Ramón Puig, que ha sido ascendido a la cátedra titular de Matemáticas de la Escuela Normal de Maestros de la Habana, vacante por el fallecimiento del doctor Ramón López Olivella, ilustre periodista y profesor.

Una comisión de profesores de la Escuela Elemental de Artes Plásticas y de la Escuela Nacional de Bellas Artes de San Alejandro, se entrevistó ayer con el subsecretario de Educación, doctor Ramón O. Hermida.

El propósito, según manifestaron al abandonar la Secretaría de Educación, fué dar cuenta de las renuncias presentadas por el director y secretario de la Escuela de San Alejandro, que dijeron que no les había sido aceptadas por el claustro de profesores, y manifestarse contra el nombramiento del maestro Rivero Merlín, uno de nuestros valores más altos en el arte de los pinceles, como se reconoce en Cuba y en el extranjero.

La actitud de rebeldía del grupo de profesores citados, que quieren buscar fundamento en el hecho de que el citado catedrático, de capacidad conocida, no ha realizado pruebas de oposición a dicho cargo, resulta injustificable y a todas luces injusta.

El maestro Rivero Merlín venía ocupando la misma cátedra en la Copia Escuela Elemental de Artes Plásticas, desde su fundación, y por anterioridad había atendido otra de la Escuela Nacional de Bellas Artes de San Alejandro.

Se fué pasando de un crédito a otro a los efectos de cobrar sus haberes, hasta que al agotarse el último de aquéllos a que fué endosado, pudo seguir percibiéndolos, aunque continuó trabajando hasta la terminación del curso, en espera de que se le abonasen después las cantidades correspondientes; y al confeccionarse los presupuestos del departamento para el ejercicio en curso, se incluyó la consignación correspondiente a dicha cátedra.

El citado grupo de profesores ha venido obstaculizando su designación y ahora, cuando el presidente de la República y el secretario de Educación, doctores Laredo Bru y Fernando Sirgo, cumpliendo un imperativo de justicia y haciendo honor a quien honor merece, lo han reincorporado a su cátedra, tratan en un último esfuerzo de hacer pública su hostilidad sin base y de crear un conflicto al departamento.

Y todo ello cuando el grupo de profesores de la Escuela Nacional de Bellas Artes de San Alejandro se encuentra designado por libre nombramiento.

Los inspectores de kindergarten

Las inspectores de Kindergarten han celebrado una entrevista con el presidente de la comisión reorganizadora de la Enseñanza Primaria, doctor Diego González, alarmadas por la noticia de que esa comisión había decidido la supresión de los mismos.

En esa entrevista el doctor González manifestó que siempre había creído que por el kindergarten había penetrado la escuela nueva, aunque todavía no se le había hecho justicia.

Una nueva entrevista han de celebrar muy pronto, ya que en ésta el doctor González no pudo darle a conocer el informe detalladamente, pues no lo tenía en su poder y además el secretario de Educación no lo conoce aún.

Se limitó el doctor González a decir que en tal asunto no convenía prejuzgar y que era necesario tener serenidad de espíritu.

Ultima convocatoria a los alumnos de la Escuela Libre en el Instituto

Han sido fijadas ya las últimas fechas de exámenes en todas las asignaturas de bachillerato, para los alumnos de la enseñanza libre matriculados en el Instituto de la Habana.

Se trata de la última convocatoria, según nos ha informado el secretario del plantel, doctor Joaquín G. Lebredo.

He aquí las fechas: Día 18, a las ocho de la mañana: Inglés, primero y segundo cursos; Gramática, Preceptiva y Castellana; y a las 2 de la tarde, Física, primero y segundo cursos, y Química.

Día 19, a las 8 a.m., Aritmética, Algebra, Geometría y Trigonometría; y a las 2 p.m., Historia Natural, Cívica y Lógica.

Y finalmente el día 20, a las ocho de la mañana: Geografía Universal e Historia Universal.

Aquellos alumnos de ingreso que no se han presentado a examen, tendrán una nueva y última oportunidad también el día 20 a las 7 y media de la mañana.

Una reunión autorizada

El director del Instituto de la Habana, doctor Isidoro Castellanos, ha autorizado la celebración de una reunión de estudiantes en el floor de basket ball de dicho centro docente.

En esa reunión habrán de tratar los citados estudiantes de obtener la rebaja de la matrícula, la disolución de la Comisión Nacional de Educación Física y el aumento de la matrícula gratis del 20 al 30 por ciento.

También se organiza la celebración de un congreso de estudiantes en Santa Clara para tratar de la libertad de los estudiantes presos.

M.E.C.D. 2016

HABRA QUE SEÑALAR NUEVAS FECHAS POR CAUSA DE LA DEMORA QUE SUFRE EL CODIGO ELECTORAL

DE RES PUBLICA

UN NUDO GORDIANO

Hemos perdido ya dos días de tareas senatoriales sin que se entrara en el fondo del problema de la Ley Electoral de Emergencia. Salvo el conocimiento del dictamen presentado por la Comisión de Legislación Electoral, que fué rechazado, no se ha hecho nada visible para la solución del problema. Antes al contrario, surgen incidentes y se consumen turnos estériles ,en los que se trazan nuevas desviaciones y se bifurcan tropiezos de modo que antes se dificulta que se facilita la solución deseada.

La última actuación el Senado ha sido proveer de Presidencia a ese cuerpo, exaltando en su sitial al senador señor Alonso Pujol, miembro del Conjunto Nacional Democrático, lo que ha producido un rumor de conflicto más, por el hecho de que el Presidente de la Cámara pertenece también a ese partido. La «bola» de la renuncia del doctor Martínez Fraga circuló y fué desmentida, pero el laborantismo político no descansa aún y echa sobre el papel impreso versiones y cálculos incitadores para el referido cambio.

Pero el caso es perder el tiempo en bizantinismos, como ese de última hora consistente en pretender, a estas alturas, en nombre del Artículo 13 (oh, el fatalismo de los números) la aprobación del Dictamen, y el cumplimiento de lo reglamentado en la Ley de Relaciones que estipula que, mientras se halle pendiente de discusión un proyecto de ley, en uno de los cuerpos colegisladores, no podrá tratarse otro que verse sobre el mismo asunto. Y teniendo el Congreso una proyectada ley del Senado acerca de un Código Electoral, procedía el nombramiento de una Comisión Mixta para inteligencia de los dos Cuerpos en la confección del Reglamento Electoral.

Y claro está que, a primera vista, parece cuerda la observación, pero más le hubiera sido hecha en tiempo y lugar, pues a estas alturas más parece obstrucción sistemática (con no sabemos qué fines prácticos invisibles) que deseo de otorgar al país un instrumento eficaz de buen orden electoral. Y sin duda es que, atendiendo a la urgencia del tiempo, el Senado prescindió de su negra hornilla institucional y se determinó a rechazar el dictamen.

Pero no han pasado de ahí las actividades senatoriales y ello es síntoma de una laboriosidad premiosa para el futuro.

Porque el parto cameral del Código Electoral de Emergencia, ha tenido esa virtud de atomizar los criterios, aun dentro de las secciones mayoritarias y minoritarias. El mismo elemento de aleación que halló en la Cámara, las concesiones a la Minoría en las enmiendas que tanto revuelo han promovido, no ha logrado los mismos efectos en el Senado, sino todo lo inverso. La Minoría adopta una franca actitud obstruccionista o, por lo menos, reformatoria; y de la Mayoría han surgido ya opiniones, si no de los líderes autorizados para dar la opinión oficial del bloque, de personalidades que aumentan el síntoma de disgregación si no han sido un fiel reflejo de acuerdos ya tomados por el bloque.

Un ejemplo es el señor Casabuena, senador mayoritario que, debatiendo con el minoritario señor Capestany dijo: «La Mayoría introducirá algunas enmiendas al Código Electoral». Esto, dicho por un senador, personalmente, (puesto que la voz oficial es la del líder doctor del Cristo), es una afirmación oficial en nombre de la Mayoría. Y el señor Rosell, también mayoritario, confirmó el propósito del grupo, de proceder a las enmiendas. Son pues, declaraciones semioficiales, confirmadas por el nuevo Presidente ayer mismo, y ello aleja la idea de posibles divisiones y hasta de acercamientos entre los dos bandos, si preside las actuaciones una sincera voluntad de rectificación. Pero si no es así; si las enmiendas desafortunadas han tenido el privilegio de encender rencillas, despertar recelos y promover divisiones y pugnas de dignidad corporativa, tenemos un nudo gordiano difícil de desatar.

Veremos si en la sesión de hoy se aclara el ambiente.

POSICION DE OPOSICION

Los partidos que integran la Mesa Redonda, reforzada por el A.B.C., han adoptado, a nuestro entender, una posición extrema nada conveniente para sus intereses políticos.

Porque nos parece lógico que velen por sus fueros como entidades políticas, de modo que no se les mermen con una reglamentación que les coloque en actitud de inferioridad o indefensión: esto es tan lógico que nadie, ni el propio Gobierno, pueden verlo en malos ojos. Pero de ahí, a establecer la abstención como arma de combate, creemos que hay una distancia peligrosa para el que trate de recorrerla.

Porque, de hecho, la Mesa Redonda tiene una Minoría en los cuerpos colegisladores pues, ante sus intereses partidaristas, hasta los partidos que no acudieron a las últimas elecciones (como el A.B.C. y el Bloque Revolucionario) tienen representación en potencia, con la de sus aliados.

Les conviene, por tanto, robustecer su Minoría, para hacer más poderosa y eficaz una oposición bien organizada, que les serviría de tribuna en el gran escenario nacional y les daría vigor para la hora definitiva de la Constituyente y de las futuras Elecciones Generales.

Además, estas Elecciones Parciales habrían de servirles para perfeccionar sus organizaciones, comprobar el funcionamiento de todas sus piezas en el gran mecanismo electoral y, sobre todo, dejar establecido el poder de fuerzas populares con que cada cual cuenta, de modo que se acaben los engaños fantasmagóricos que vienen prosperando.

Esa condicional de las 18,000 firmas, que ha promovido algún revuelo, debe ser acogida con agrado por los partidos fuertes, porque hará desaparecer las entelequias. Y quedarán los partidos, sin partidas, que puedan ostentar legítimamente la representación popular como entidades políticas.

JOAQUIN ARISTIGUETA

CELEBRO UNA PROLONGADA ENTREVISTA ASBERT CON EL PDTE. DE LA REPUBLICA

Con el Jefe del Estado celebró ayer una larga entrevista el general Ernesto Asbert, exGobernador de la Habana y Presidente actual del partido Unionista Cubano.

Hablando después de la conferencia con los periodistas el general Asbert manifestó que había departido con el Presidente sobre diversos problemas nacionales, especialmente de política.

«El coronel Laredo Bru y yo somos viejos amigos. Juntos peleamos por la independencia de Cuba. Juntos hemos hecho política. Nuestra conversación fué cordialísima, tal cual corresponde a dos antiguos camaradas. Conversación de elevado interés patriótico.

«Le hablé al Presidente, desde luego, respecto de las aspiraciones del partido Unionista Cubano en lo tocante a garantías para sus actividades de propaganda electoral para las urnas de febrero próximo; garantías que el Gobierno ha ofrecido a los partidos y a los ciudadanos.

«Estimo que debemos inmediatamente ir a la Constituyente, ya que los actuales estatutos son inadecuados a la normalización política del país al modo completo que es necesario.

«El Presidente no oculta sus deseos de que a los comicios parciales de febrero como a los de constituyentes concurran todas las organizaciones políticas, así las históricas como las que se organicen, pues el Gobierno ofrece plenas garantías para esa función cívica a todos por igual.

En opinión del general Asbert no faltarán esas garantías para que el pueblo elija a los delegados que habrán de dotarlo de una Carta Fundamental.

El exGobernador de la Habana califica de monstruoso el Código Electoral aprobado por la Cámara y espera que el Senado lo modificará en un sentido de amplia democracia y liberalidad.

«No debemos incurrir en los errores del pasado que tanta sangre le costó a Cuba»—dijo.

El general Asbert se mostró contrario a las elecciones para renovar la Cámara, por estimar que esos comicios no interesan al país.

Líderes auténticos a Miami

Para entrevistarse con el Dr. Grau San Martín sobre aspectos de la actualidad nacional y deliberar sobre cuestiones de interés para el PRC, va un grupo de líderes auténticos a Miami a conferenciar con el doctor Grau San Martín.

EL COMITE CENEDISTA DEL SENADO Y LA ACTITUD DEL Dr. SANTIAGO VERDEJA NEYRA

Como anticipamos en nuestras informaciones, ayer se reunió en sesión el Comité Parlamentario del Conjunto Nacional Democrático en el Senado.

Participaron de la reunión los señores senadores Santiago Verdeja, Guillermo Alonso Pujol, Ramón del Collado, Carlos Saladrigas, Luis Loret de Mola, José L. Meneses, Francisco Carrillo, Wifredo Albanés, Pedro Goderich y Carlos J. Font.

El Comité acordó emitir la siguiente nota informativa:

«Planteada la crisis en la presidencia del Senado por la renuncia del doctor Lucilo de la Peña, este Comité, unánimemente, ofreció su decidido apoyo al doctor Santiago Verdeja y Neyra para que llegase a ocupar la presidencia del Senado en su calidad de Jefe querido y respetado de nuestro Partido. Con gran sentimiento de todos nosotros, el doctor Verdeja declinó presentarse como candidato a la presidencia del Senado, alegando que en el estado actual de las fuerzas políticas en ese Cuerpo, ninguno de los partidos que en él tienen representación podría reclamar esa elevada posición, opinando que para el encauzamiento normal del Senado una solución de Cuerpo era preferible a una solución de Partido. Asimismo el doctor Verdeja recabó para los componentes del Comité libertad de acción en este caso, y expresó que vería con gran satisfacción que el cargo de Presidente del Senado recayese en uno de sus miembros, demostrando, una vez más, su consecuencia política y sus levantados puntos de mira en la política nacional.

Este Comité ha testimoniado, en esta ocasión, a su querido jefe el doctor Santiago Verdeja, su adhesión como presidente de nuestro partido y deplora que insista en no presentarse como candidato a la presidencia del Senado por los motivos antes expuestos».

ANIVERSARIO DE LA MUERTE DE PARDO SUAREZ

Emilio Fernández Renté y Emilio Ayala suscriben una invitación en la que se recuerda que el viernes 19 se cumple el décimo aniversario del fallecimiento de Vicente Pardo Suárez, que fué largos años Jefe de Despacho de la Cámara de Representantes.

A las diez de la mañana de ese día se reunirán en un sencillo homenaje familiares y amigos para tributarle un homenaje floral.

AVISO
Línea PACKARD
HABANA-SANTIAGO
25% DE REBAJA
ADEMAS DEL 20% POR IDA Y VUELTA
Es el servicio más antiguo entre La Habana y Santiago, el más seguro, el más cómodo y el más rápido. Todas las ventajas de siempre, ahora a un precio reducidísimo. Salida diaria a las 5.30 p. m. del
HOTEL PACKARD
PASEO MARTI 3. TELF. M-7777.

«Aumentó la importación de alimentos».

EL CODIGO ELECTORAL

Por falta de quorum no celebró sesión ayer la Cámara de Representantes.

Cuando se pasó lista a fin de iniciar la asamblea solo respondieron a la lista 45 congresistas.

Y se levantó el acto.

¿Sesionaron esta tarde los legisladores?

Algunos asuntos, muy importantes, están sobre la mesa de la Cámara:

El proyecto de Reivindicaciones de Bienes del Estado y el Seguro de Maternidad Obrera ambos de la Legislación del Plan Trienal.

Y otra cuestión más: la renuncia a su acta de representante del señor Bernabé Sánchez Culmell, que debe ser resuelta por el pleno de la Cámara.

Sábese de muchos congresistas que votarán en contra de los deseos del dimitente a fin de que no se le acepte la renuncia.

El sorteo

Según noticias, la Cámara no abordará el problema del sorteo de los representantes hasta los últimos días del mes actual.

El proyecto de ley que dispone la forma como deben cesar 81 congresistas en abril de 1938, para renovar la Cámara, no será discutido hasta pasados ocho días de la aprobación, por el Senado, del Código Electoral.

Y aún se encuentra en la alta Cámara, pendiente de debate, el referido Codigo.

Será modificada la Ley Electoral

Impresiones obtenidas ayer en el Capitolio informan que el Senado, inconforme con ciertos puntos del proyecto de Código aprobado por la Cámara, procederá a modificarlo.

Otra versión

Se asegura así mismo, que los senadores ratificaran, sin la menor enmienda, el repetido Código, a fin de que sea promulgado sin la menor pérdida de tiempo, ya que cualesquiera reformas obligaría a enviarlo nuevamente a la Cámara, de donde salió y donde, sin duda, sufriría larga demora. Pues hay que tener en cuenta la ruda oposición que le ha venido haciendo al proyecto, la minoría cameral.

Y planteado otra vez a la consideración de la Cámara, daría lugar a otros tantos debates y obstaculizaciones por parte le minoría.

No obstante, el Senado, propondrá las reformas que estime convenientes, pero no se harán constar en el texto del Código, sino en proyectos aparte.

Se pretende así, que la Ley Electoral sea sancionada en seguida por el Presidente y publicada en la Gaceta Oficial.

Las modificaciones, en tal caso, pueden ser tratadas con todo la calma que se desee, pues no harán demorar la vigencia del Código, que es lo primordial.

Aprobadas y sancionadas las reformas que se propongan, serán aplicadas oportunamente.

Se pospondrán las elecciones

Se afirmó también en el Capitolio, anoche que será alterada la fecha de las elecciones parciales de renovación de la Cámara.

Estas han sido señaladas para el 15 de febrero de 1938.

Pero a causa de la demora que viene sufriendo en el Senado la aprobación del Código, hay necesidad de posponer la fecha, al objeto de acordarla con los nuevos términos relativos al período electoral, que también, necesariamente y por virtud de esa demora, deben ser alterados.

Para la verificación de comicios se indican el 24 de febrero o el primero de marzo.

Sobre la Presidencia de la Cámara

Según dijimos ayer, es incierto que el doctor Martínez Fraga, hubiera presentado la renuncia de su cargo de Presidente de la Cámara.

Aclarando la opinión de que siendo ahora la Presidencia del Senado del Conjunto Nacional Democrático, la de la Cámara le corresponde a otro partido de los que integran el Bloque Mayoritario, dijo el representante Olivella, que la situación política del Senado, no justificaría la dimisión del doctor Martínez Fraga, aun cuando éste, como el doctor Alonso Pujol, pertenezcan al C. N. D.

—En la Cámara no actúan partidos políticos, sino Bloques. El de la Mayoría y el de la Minoría integrado por representantes de todos los partidos. El doctor Martínez Fraga tiene todo el apoyo del Bloque Mayoritario.

El señor Miguel Suárez manifestó que el doctor Martínez Fraga no tiene sustituto, habiendo mantenido verdadera imparcialidad en ese cargo.

Por su parte el doctor López Blanco, líder nacionalista cuyo nombre se barajó en las versiones, declaró que nunca aspiró a esa posición.

EL SEPELIO DEL DOCTOR FUNDORA

Ayer tarde se verificó el sepelio del doctor Abelardo Fundora Garmendía, secretario particular del representante por las Villas, doctor José R. Andreu.

Un colapso cardíaco fué la causa de la muerte inesperada del letrado Fundora.

El doctor Fundora, con su hermano, también fallecido, el ex representante a la Cámara Julio Fundora, organizó el Partido Conservador Nacional en Santa Clara.

Pertenecía a una distinguida familia de Quemados de Güines, en las Villas. Por algunos años fué miembro de la carrera judicial.

Hacemos llegar nuestro pésame a sus familiares, especialmente a su hermano Marcos Fundora Garmendía, miembro del Conjunto, en Yaguajay; así como a su sobrino Julio Fundora, tan estimado en Quemados de Güines.

NO HAY
ALMORRANAS
POR ANTIGUAS Y REBELDES QUE SEAN QUE NO SE CUREN EN POCOS DIAS POR EL TRATAMIENTO MIXTO
GOTAS ESCULEOL
Y BALSAMO SUELTA
ALIVIO INMEDIATO
EXITO SEGURO, AUN CUANDO HAYAN FRACASADO LAS DEMAS MEDICACIONES
M. DELALANDE, 37, Av. Marceau, PARIS

MOVIMIENTO POLITICO

P A L A C I O

Protesta contra el secretario de O. Públicas

Una nutrida representación congresional perteneciente al PUN integrada por los señores Marino López Blanco, Ramón Sancerni, Joselín Fernández, Máximo Rodríguez y otros concurrió a Palacio para entrevistarse con el Jefe del Estado en compañía del Presidente de la Cámara doctor Antonio Martínez Fraga y hacer patente su protesta ante el Presidente de la República contra la actitud del Secretario de Obras Públicas Max Borges por la política partidarista que viene desenvolviendo en aquel Departamento, principalmente contra los intereses del Partido Nacionalista.

Uno de los visitantes hablando con los repórters dijo: «Inclusive plantearemos al señor Presidente de la República la dimisión del ingeniero Borges, por estimar que aunque no ha sido declarado el período electoral, éste de hecho existe; y el Secretario de Obras Públicas hace política partidarista dejando cesantes a empleados de plantilla.

El Senador Agustín Acosta

Manifestó en Palacio el senador doctor Agustín Acosta haber sido enviado a buscar por el Presidente de la República.

Sobre los momentos políticos de actualidad dijo: «El PUN manteniendo los principios ideológicos que lo llevaron a una revolución contra el régimen del general Machado, no puede permanecer tranquilo ante el proyecto votado por la Cámara de Representantes, de un Código Electoral que pugna abiertamente con estos principios».

Ley de coordinación de transportes

Manifestó el Secretario de Comunicaciones haber hecho entrega al Presidente de un esquema-proyecto sobre coordinación de transporte, en general, a fin de dejar resuelto definitivamente este servicio público que tantas perturbaciones produce al país por la falta de una legislación adecuada que controle su desenvolvimiento e impida sus constantes burlas a las leyes vigentes. En este proyecto se indica la designación de una comisión que estudie detenidamente este asunto con objeto de que por medio de un Mensaje al Congreso el Presidente aconseje una legislación definitiva.

El senador Illas

El doctor Arturo Illas, senador por la provincia de Oriente estuvo ayer en Palacio y manifestó que se disponía a tomar parte en las sesiones del Senado, nuevamente, del que ha permanecido alejado.

El senador Alonso Pujol

El doctor Guillermo Alonso Pujol, senador por la provincia de Matanzas celebró ayer una extensa entrevista ayer con el Presidente de la República.

Trataron de asuntos legislativos.

El Sub. de Hacienda

El doctor Ruiz Montaño, Sub-Secretario de Hacienda dijo ayer a los repórters que había conferenciado con el Presidente para despachar asuntos interiores del Departamento de las Finanzas encomendados a su estudio.

Falso rumor

Los repórters palatinos interrogaron ayer al doctor José Enrique Bringuier, Secretario de la Presidencia, sobre la veracidad del rumor circulante en el cual se daba como cosa cierta su renuncia a la Cartera que desempeña.

El doctor Bringuier respondió que el ignoraba tal noticia asegurando que esta es falsa e infundiosa.

Proyectos de leyes sancionados

El Secretario de la Presidencia informó que el Jefe del Estado ha sancionado los siguientes proyectos de leyes aprobados por el Congreso:

«Modificando las asignaciones correspondientes a la Embajada de Cuba en Washington que aparecen en el Presupuesto de la Secretaría de Estado».

«Y el que crea en la Audiencia de Santa Ciara, tres plazas de Magistrados. Esta Ley, después de sancionada, ha sido suspendida en sus efectos hasta tanto la situación del Tesoro permita cumplimentarla».

Josefina Ulacia

Concurrió ayer a Palacio la señorita Josefina Ulacia, miembro del Ejecutivo Nacional Femenino del partido político «Todopotria» acompañando a un grupo de damas pertenecientes a dicho partido. Estas informaron que dicha agrupación ha designado al doctor Juan J. Remos, Secretario de Estado, Presidente de Honor y que próximamente se señala la fecha de su toma de posesión.

Audiencias para hoy

Por la Secretaría de la Presidencia se informó a los repórters que el Jefe del Estado ha concedido audiencia para el día de hoy a las siguientes personas.

Dr. Pelayo Cuervo Navarro, con una comisión de partidos políticos integrantes de la Junta de Sectores. Carlos M. Palma. Rosa Anders, Sebastián Beltrán. Pedro Pérez Morgado. Raúl Fowler y doctor Luis del Valle y una comisión del Colegio «La Progresiva de Cárdenas».

REUNION ESTA NOCHE DEL BLOQUE REVOLUCIONARIO

Hoy a las ocho de la noche se reúne el Comité Gestor Nacional del Bloque Revolucionario Popular, al objeto de tomar acuerdos en relación con el actual momento político.

—El bloque anuncia, también, para las ocho de la noche de mañana, un mitin en el parque Santos Suárez. Hablarán, en representación del Comité Gestor Nacional: María Luisa Soler, Carlos Prío Socarrás y Mario Pedroso.

ARQUITECTOS!
INGENIEROS!
CONTRATISTAS!
El taller que cuenta con todos los adelantos de la industria del mármol...
El que dispone del mejor material que hay en el mercado...
El que utiliza los mejores y más bien remunerados operarios de Cuba...
El que cotiza los precios más económicos, porque no forma parte de ningún trust...
ESE DEBE SER EL TALLER QUE LE SIRVA SUS TRABAJOS
MARMOLES: PENNINO
INFANTA 45, ESQ. A DESAGÜE.—TELS. U-3914 Y U-2242.
La casa más grande y mejor surtida de Cuba

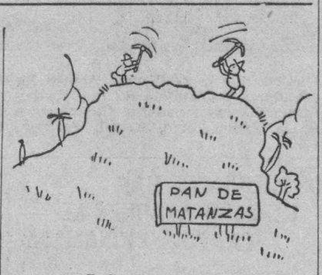

«Rebajarán el pan».

Un recurso acerca de la renovación de la Alta Cámara

Se adhiere el Fiscal al establecido por R. Placeres contra el Decreto Ley 680

En el recurso de inconstitucionalidad establecido por Ramón Placeres de la Núez y 25 ciudadanos más, contra la parte del decreto-ley 680 de 1936, que se refiere a dejar a la Convención Constituyente y al Proyecto de Constitución la forma de adaptación de los períodos renovadores del Senado, el Fiscal del Tribunal Supremo se adhiere a dicho recurso y pide como los recurrentes—que se declare inconstitucional, en la parte mencionada, el aludido decreto.

A ese respecto, expresa el Fiscal del Supremo:

«En cuanto al párrafo último del artículo 46 de la Ley Constitucional, tal como ha quedado modificado por la reforma de 23 de enero de 1936, resulta a todas luces, infringido dicho precepto por el decreto-ley 680 de 21 de marzo de 1936, y por tanto, inconstitucional este decreto-ley en el mismo concepto en que fué declado inconstitucional por la sentencia del Tribunal Supremo en pleno número 44 de 13 de octubre próximo pasado, en relación con el párrafo segundo del artículo 49 de la Ley Constitucional; y por consiguiente que así debe declararse con el mismo alcance e iguales efectos, porque tanto este precepto como el último párrafo del artículo 46, contienen la misma disposición sobre la renovación de por mitad de los dos cuerpos colegisladores; y porque, además, el sucodicho párrafo último del artículo 46, según la reforma Constitucional de 23 de enero de 1936, dispone, a los efectos de la renovación del Senado de por mitad cada cuatro años, que la Ley fijará la forma, modo y procedimiento para determinar entre los Senadores, a quienes corresponderá, respectivamente, los períodos de ocho y de cuatro años, en cumplimiento de cuya disposición constitucional se dictó el decreto-ley 639 de 10 de marzo de 1936, publicado en la «Gaceta» extraordinaria del día siguiente, estableciendo la forma de la renovación de por mitad del Senado».

Este recurso de inconstitucionalidad, cuya vista ha de celebrarse próximamente, o sea, antes de finalizar el presente mes, tiene extraordinaria importancia, pues que dejará resuelta la cuestión de la renovación del Senado de por mitad, que no fué comprendida en la sentencia dictada por el Tribunal Supremo en pleno, de que hablamos, que sólo se contrajo a la renovación de la Cámara de Representantes.

De este asunto—importantísimo como se ve—tendremos al tanto a nuestros lectores. Dirige a los recurrentes el doctor Manuel Fernández Bilbao.

ORGANIZADO EL COMITE PRO PLAN TRIENAL EN EL MUNICIPIO DE MART

En Martí, provincia de Matanzas, quedó constituído en el salón de sesiones del Ayuntamiento, el organismo de propaganda el Plan Trienal correspondiente a este término.

Quedó integrado por los elementos más destacados de la administración pública Se designó para presidente del mismo al doctor Lucas Alvarez Tablo, alcalde municipal; para vicepresidente, el señor José W. Palenzuela, presidente del Ayuntamiento; para tesorero el doctor Juan José Soler Estenoz, jefe local de Sanidad; para secretario, Antonio Hernández Boragero, secretario de la Administración Municipal; para vocales los señores Guillermo Rotger Miranda, Manuel Torres, Felipe Díaz, Ramón González, Alfonso Triana, Pedro Castañedo, Ricardo Valdés, Santiago Morales, Amado Martínez Garrido, éstos concejales del Ayuntamiento; también para vocales Francisco Smith, alcalde de barrio de Lacret, Oscar Rodríguez González, tesorero municipal; Angel González, jefe local de Comunicaciones; Gregorio García, jefe local de Comunicaciones de Lacret; Félix Magdaleno Quiñones, alcalde de barrio de Martí; Gertrudis Betancourt, alcalde de barrio de Motembo; Emiliano Pérez, alcalde de barrio de Río de la Palma; Ramón Hernández, alcalde de barrio de la Teja, y José A. Palenzuela, alcalde de barrio de Guamutas; Guillermo Canteras, presidente de los Veteranos; Higinio Pelayo, veterano.

Se dió cumplimiento, así, a lo acordado en la reunión de alcaldes municipales celebrada en salones del Gobierno Provincial de Matanzas.

La propaganda del Plan Trienal en cada término municipal queda así consagrada por un organismo eficiente.

Los delegados cubanos a los actos Pro Faro Colón reciben homenajes de las autoridades de Puerto Rico

Con motivo de conmemorarse ayer el 445 aniversario de la fundación de San Cristóbal de La Habana, vacaron a las 11 las oficinas municipales. Ofrecerán conferencias a los becados

El Jefe del Departamento de Impuestos Municipales viene liquidando los expedientes de fincas urbanas, industria y comercio, sub-arrendadores y gremios de Panaderías y Ferreterías, cuyos recibos adicionales serán puestos al cobro desde el próximo día 25 en las taquillas recaudadoras del Ayuntamiento, haciéndose un cargo de más de ciento 25 mil pesos por esos conceptos. Tendrán el cinco por ciento de descuento hasta el día seis de Diciembre inclusive.

Distribuídos los expedientes de altas y bajas

El Jefe del Negociado de Clasificación, señor Rafael Perdices, estuvo laborando ayer hasta las dos de la tarde en la selección de los expedientes de altas y bajas, distribuyéndolos entre los comprobadores municipales, para rápido informe, evitándose con ello molestias al contribuyente.

Niñas escolares en el Palacio Municipal

Con sus respectivas profesoras acudieron ayer al Palacio Municipal las niñas de las escuelas públicas 4, 42 y 74, así como también las del Colegio particular «Sedano», trasladándose por último al Templete, donde fueron instruídas de lo que significa ese lugar en la historia de Cuba.

Conferencia en el Colegio Municipal

En el Colegio «General José Miguel Gómez», será ofrecida hoy la conferencia semanal, de la serie organizada por su Director, Dr. Calixto Suárez Gómez, en el salón de actos. Estará a cargo del doctor José Antonio Portuondo.

Lugo Viña recibido en sesión solemne en Santo Domingo

En la Secretaría de Correspondencia del Primer Congreso Internacional de Municipios, constituída en el Palacio Municipal han recibido noticias de que el señor Ruy de Lugo Viña, Delegado del Alcalde de la Habana, había sido recibido en sesión solemne y pública en el antiguo Cabildo de Santo Domilngo de Guzmán, hoy sede del Consejo Administrativo del Distrito Nacional, a su paso por Ciudad Trujillo, como pasajero del avión «Santa María», de la Escuadrilla Pan-Americana «Pro Faro de Colón».

El Presidente del Consejo, señor Virgilio Alvarez Piña, dió la bienvenida a tan distinguido visitante, declarándolo huésped de honor. Posteriormente el señor Lugo Viña dió las gracias pronunciando bellas palabras sobre los fraternales lazos que unen a Cuba y Santo Domingo, y expresó la satisfacción que le causaba encontrarse en tierra dominicana por considerar que aquel país es una prolongación de Cuba, unidas estrechamente ambas naciones por el sentimiento y la raza. Por último hizo la invitación en nombre del Dr. Beruff Mendieta, para que asistan al Primer Congreso Panamericano de Municipios que se celebrará en esta capital en abril de 1938.

Homenajeados los Delegados cubanos «Pro-Faro de Colón' en Puerto Rico

En San Juan de Puerto Rico fué recibido en sesión pública y solemne el Delegado del Alcalde de esta capital, señor Ruy de Lugo Viña, conjuntamente con los miembros de la Escuadrilla Colombista Pan-Americana y declarados todos huéspedes de honor del actual organismo encargado de la administración local de la capital borinqueña.

Hablaron Lugo Viña, el Presidente del Consejo, señor Rafael Landrón; el Administrador de la Ciudad, señor Carlos M. de Castro; y el Comisionado señor García Quiñones, quienes tuvieron para los huéspedes antillanos frases de caluroso enaltecimiento.

En la capital portorriqueña se constituirá igualmente que en las capitales de las Repúblicas Americanas un Comité Gestor de Cooperación al Congreso Panamericano de Municipios, y se ha ofrecido asimismo designar una Delegación, que presentará algunos trabajos a la Asamblea de Abril.

Recaudaciones

Recaudó ayer el Municipio: por corriente, $3,645.41; por resultas, 813.23 pesos, para el Consejo, $503.36, y por plumas de agua, $991.51.

Existen en las Arcas Municipales, $270.606.70, divididos en los siguientes conceptos: corriente, $19,175.62; resultas, $5,288.37. En depósito: Consejo, $49,069.71; Estado, $54,834.21; Acueducto, $7,136.39, varios, 135,102.30.

Adjudicaciones de bienes

Conoció la Junta de Amillaramiento de la siguiente adjudicación de bienes: Ante el Notario, Dr. Armando Larrea, y por herencia de Ana Ma. Ruiz y Cisneros y Ezequiel Salvador Monduy, pasaron al dominio de Clara Aurora, Rita Ma., Ana Ma., Mercedes Ma., y María del Rosario Salvado y Ruiz, las siguientes casas: Aguila 183, valuada en $4.230.00; Moreno 61, en $1.530.00; Moreno 61-A, en $810.00; Misión 59, en $1.350.00; M. González 11, en $1,440.00; y Florida 77, en $1.515.00.

Establecimientos denunciados

La Policía Secreta Nacional denunció a los propietarios de los establecimientos denominados «La Libertad» y «La Evolución», sitos en Monte 109-111 y 167, respectivamente, por infringir la Ley del Cierre, abriendo los días festivos. También denunció ante la Secretaría del Trabajo a los mismos señores, por infringir las Leyes del Trabajo.

Junta de Amillaramiento

En la tarde de ayer, celebró sesión reglamentaria, la Junta de Amillaramiento del Municipio de la Habana, conociendo de unos quinientos expedientes de rectificaciones de rentas.

ACUERDOS MUNICIPALES SUSPENDIDOS AYER POR LA STRIA. DEL INTERIOR

Por resolución del Presidente de la República, y a propuesta del Secretario de Gobernación, han sido suspendidos los siguientes acuerdos municipales:

El del Ayuntamiento de Gibara, por el que se concedía seis meses de plazo al señor Luis Segura, para la construcción de un kiosko en el parque «Las Madres». El adoptado por el Ayuntamiento de Victoria de las Tunas por el que se dispuso la apertura del camino que conduce desde dicha población al pueblo de Cieguito, en el barrio de las Arenas, y que atraviesa la finca «La Bermeja», que había sido cerrado por el señor Enrique Guerra Acosta. Finalmente ha sido suspendido el acuerdo adoptado por el Ayuntamiento de Consolación del Sur, por el que se dispuso que por el Ejecutivo Municipal se ordenara la apertura al servicio público del camino real que atraviesa la finca «El Tigre», y que por el dueño se proceda a dar vía al propio camino.

Declaraciones del Dr. Garcerán

El Dr. Garcerán Laredo, Director del Registro Nacional de Extranjeros que actúa adjunto al Secretario de Gobernación, manifestó ayer a los periodistas que el cobro de las multas de más de un peso era motivado por la interpretación que jurídicamente se le da a la Ley que creó el Registro en relación con el carnet de extranjero, ya que la misma no se podría interpretar en su forma literal, sino dogmáticamente y que como abogado, no como Director del Registro, mantendría ese criterio hasta que los Tribunales no dispusieran otra cosa en contrario, y caso de que algún extranjero se considerase perjudicado, y presentara un recurso de alzada ante el Jefe del Estado o en lo contencioso administrativo o, en último extremo, ante el más alto Tribunal de Justicia.

Asimismo nos dijo el Dr. Garcerán, que por otra parte, empleados conocedores, que prestan servicio desde la fundación del Registro, entienden que la Ley no puede ser interpretada caprichosamente, sino en el espíritu que la misma encierra y que los mismos citan como ejemplo las épocas en que estuvieron de Secretarios de Gobernación los doctores Maximiliano Smith y Gimenez Lanier que entendieron que la aplicación de la multa sólo se concretaba a la condena de la desobediencia en que incurría el infractor, que era de un peso, pero nunca ésta podía ser aplicada acumulativamente como se hace en la actualidad, en que se aplica un peso por cada año en que el infractor deja de renovar su carnet.

De política menuda

El 28 se reúne el «ABC»

El «ABC» se reúne en asamblea general el día 28 de los corrientes, para tomar acuerdos relacionados con su organización general.

La junta, por error, se dijo que había sido convocada para antes de esa fecha.

Reunión Republicana

Esta noche se celebrará la reunión del Ejecutivo Nacional de Acción Republicana, para considerar si concurre el Partido a elecciones parciales, habida cuenta de la legislación que regirá para las mismas.

Para la vacante de Dolz

En la Cámara existe la impresión general de que entre las modificaciones a introducir por el Senado en la Ley de Emergencia Electoral, se encuentra la que se refiere a la forma de cubrir la vacante producida en el Senado por el fallecimiento del Dr. Dolz.

Por medio de una autorización para que puedan distintos partidos llevar los mismos compromisarios senatoriales, asegurando así la elección de una persona por acuerdo de los varios Partidos, se estima que será garantizado el derecho de la minoría a conservar ese cargo en el Senado.

—Han quedado constituídos los comités gestores del Partido Demócrata Republicano en los barrios de Unión e Iglesias, del término municipal de Unión de Reyes, provincia de Matanzas.

—Nos comunica nuestro corresponsal en Pinar del Río, Guillermo Rodríguez, que elementos conjuntistas de Consolación del Norte, en magna asamblea política han acordado respaldar la candidatura del señor Ramón Fuentes Cruz para representante a la Cámara en las próximas elecciones.

Se acordó en esa junta que el Comité Ejecutivo Municipal de dicho Partido recomiende su postulación, como candidato de Consolación, a la Asamblea Provincial.

—Ramón Nodal, que ya tenía asegurada su nominación de candidato a representante en el CND de Matanzas, ha robustecido la posición que ocupa al registrarse los últimos cambios políticos importantes, de gran trascendencia para el Partido en que milita el joven Nodal.

—El representante punista por Matanzas, doctor García Rubí, anuncia que de corresponderle el período de dos o cuatro años, se retirará de la vida política.

El Partido Agrario Nacional en Camagüey

El día 24 del pasado mes de octubre se constituyó el Comité Ejecutivo Provincial del Partido Agrario Nacional (PAN), en el término municipal de Florida, Camagüey, siendo elegidas las siguientes personas: Presidente: Evelio C. de Vals; Primer Vice, Leonila Rispoll; Segundo Vice, Agustín R. Vergara; Secretario de actas y correspondencia, Mario Toledo; Vice, Josefa Mustelier; Secretario de organización electoral, Efrén Santana Rodríguez; Vice, Armando García Márquez; Secretario de organización femenina, Hilda Fernández; Vice, Angela Pérez; Secretario de Cultura y Propaganda, Ramón Plaza; Vice, Juan González; Delegados de organización: Ignacio Herrero, Jerónimo Lima, Luis Palomino, Jose Rosario, Andrés Gómez y José M. Pebles.

EN LA FINCA DEL CORONEL MENDIETA

Desde que el Coronel Mendieta entró en franco período de restablecimiento, afluyen a su finca de Hoyo Colorado, amigos personales y amigos políticos.

En su casa del Vedado, y en la finca mencionada, a diario se ven personas de relevante actividad, que mantienen con el ex-Presidente un contacto amistoso y cordial.

De un tiempo acá, miembros del nacionalismo y del liberalismo, se entrevistan con el prestigioso político.

Entre los que visitaron ayer al Coronel Mendieta, vimos al Coronel Quiñones; al Dr. Palacio, líder del PUN, en Holguín; y el batallador liberal camagüeyano Abelardo Mola, ex-Representante a la Cámara, quien concurrió acompañado del político nacionalista Eufemio M. Huesa.

El buen amigo Huesa nos afirmó que la entrevista del señor Mola con el jefe del nacionalismo fué de carácter amistoso, ya que ambos cultivan una antigua amistad.

Sin embargo, tenemos entendido que ayer se habló animadamente de política en la finca de Hoyo Colorado.

El ex-Presidente, entusiasta, fuerte, charló de tópicos varios y obsequió a sus visitantes con un rico café criollo.

M.E.C.D. 2016

LA SECRETA PONE AL DESCUBIERTO UN PLAN PARA COMETER ATRACOS Y ATENTAR CONTRA EL COR. PEDRAZA

ELEMENTOS DE LA JOVEN CUBA Y DE LEGION REVOLUCIONARIA OCULTABAN NUMEROSAS ARMAS

Guardaban en una casa de Maloja y en 13 y M, rifles, así como documentos y materias explosivas. Había contrabando de armas que llegaban del extranjero. Son 3 los detenidos

Las numerosas armas que la Secreta ocupó en la casa Maloja 85, y que los acusados habían dejado allí a guardar diciendo que eran herramientas.

Un vasto plan para atentar contra la vida del coronel E. Pedraza, Jefe de la División Central de la Policía Nacional y contra otras altas autoridades de la Nación, y también para derrocar al Gobierno constituído y cometer asaltos y robos en la Habana, ha sido descubierto por la Policía Secreta, que ha venido laborando en las investigaciones del caso desde el pasado domingo, por medio de sus más sagaces subinspectores y detectives, al mando directo del Segundo Jefe, señor Enrique Fernández Parajón, y con instrucciones precisas del Jefe comandante Eugenio Menéndez Martínez.

Como resultado de esas investigaciones, la Secreta obtuvo el hilo de la trama y detuvo a dos de los más complicados, que son Carlos Pérez Julián y Antonio Domínguez Guzmán, avecindados en los sótanos del edificio Maine, sito en 13 y M, en el Vedado, los cuales estaban en connivencia con Antonio González Estrada, llamado Nico o Erizo, apresado anteriormente por la Policía Nacional en relación con los sucesos desarrollados en 23 y 12, en el Vedado; los tres fueron recluídos en el vivac, a disposición del Tribunal de Urgencia de la Habana, el que radicará la causa correspondiente por el delito de infracción del decreto-ley 292 de 1934, y juzgará a los encartados oportunamente.

Dos fueron los servicios prestados por la Secreta en este asunto: uno, en Maloja 85, domicilio de la señora Luisa Domínguez Sánchez, la cual protestó de su inocencia, manifestando que las armas y pertrechos que allí aparecieron y que pasaremos a detallar, fueron guardados en varios cajones, sin que ella supiera que las contenían por los ya expresados Pérez Julián, Domínguez y González Estrada; esas armas y pertrechos son: un revólver Colt calibre 45, 2 rifles Winchester, 6 marca Kragg, 8 Springfield, 146 cápsulas de esta última marca calibre 30, 451 cápsulas calibre 45 y 39 para fusil Remington, 13 para revólver Colt calibre 45, 80 cápsulas más calibre 30 para Springfield, un disco para ametralladora con cien cápsulas y numerosa documentación perteneciente a La Joven Cuba y a la Legión Revolucionaria. Expuso la señora Domínguez Sánchez que los aludidos sujetos le dijeron que las cajas contenían herramientas y que se las guardara en uno de los cuartos, no teniendo inconveniente, pues conocía a Pérez y a Estrada. Se la dejó en libertad.

La Secreta continuó sus pesquisas y realizó el segundo servicio, o sea, el de una nueva ocupación, esta vez en los sótanos del edificio de M y 13, donde sorprendió a Pérez Julián y a Domínguez Guzmán; éste nada dijo, pero Pérez Julián refirió lo siguiente:

Que estando sin trabajo hubo de aceptar el albergue que en los sótanos del repetido edificio le ofreció su amigo González Estrada, al cual visitaban determinados individuos cuyas actividades revolucionarias pudo comprobar y a los cuales pertenece el automóvil Ford, chapa V-81936, que allí estaba y que ocupó la Secreta, máquina que, según el detenido, se destinaba a conducir a los que iban a dar varios «atracos» a personas adineradas de esta capital y que había de ser preparada para un atentado dinamitero contra el coronel José E. Pedraza, Jefe de la Policía Nacional y varias personalidades del Gobierno.

Pérez Julián, después de proclamar su inocencia, asegurando que incidentalmente se ha encontrado envuelto en este asunto, y tras afirmar que es partidario del actual Gobierno y decidido defensor del Plan Trienal, del cual es propagandista, expresó que forman parte de la banda que se dedicaba a dichas actividades revolucionarias los hermanos Salabarría, no Mario precisamente, sino otros dos, un tal Manzanillo, que es mestizo; Angelito, cuyas demás generales ignora y otros elementos más de La Joven Cuba y de la Legión Revolucionaria, que no conoce; recordando que el automóvil fué llevado al garage contiguo a los sótanos, donde se ocupó por dichos hermanos Salabarría y un sujeto apodado «El Largo».

Siguió relatando que Fernández Guitart, complicado en anteriores hechos análogos, era el encargado de introducir armas en Cuba, para lo que hacía frecuentes viajes a México, volviendo después a la isla con mucha facilidad, al igual que otros que también introducían armas, todos ellos en connivencia con la repetida Joven Cuba y Legión Revolucionaria, y con conocimiento de empleados de la Aduana de la Habana.

Agregó que todos tenían punto de contacto con los complicados en el caso de 12 y 23, entre ellos con el antes dicho González Estrada, y que también estaban en relación con otros elementos que se reunían en un chalet de un dentista en la expresada esquina de 12 y 23, en la vidriera de Aguila y Neptuno, cuyo dependiente o dueño estaba en la trama; un tal Eulalio, avecindado en Carmen 4 u 8, Víbora, y otros que no recordaba. Terminó negando que él tuviera relación con las armas ocupadas en Maloja 85, pues no es revolucionario, sino partidario del Gobierno. También expuso que pudo saber que las armas eran de Miguel Prats Marín, vecino de Meireles y Tercera y que era abecedario, habiendo luchado contra el régimen de Machado, siendo en esa época secretario de un ramal, el cual las había remitido desde California, por contrabando, de acuerdo con un tal Tito, que cree que es empleado de la Aduana y que almuerza en Aguiar y Muralla; un tal Hurta, «El Chorroso», sin que sepa su nombre; un tal Manolo y otro al que conoce por Sangenís, todos los cuales son elementos activos de La Joven Cuba.

La Secreta ocupó en el repetido edificio de M y 13: tres peines para pistola, 45 cajas con 15 balas cada una, marca Springfield; 33 cartuchos para escopeta, 12 de los cuales estaban cargados; un blackjack, un alambre eléctrico para hacer conexiones, 6 fulminantes eléctricos, un cartucho con su alambre y fulminante, una bobina, un magneto, un aparato para elevar el voltaje, una aparato de radio para señales con su acumulador, una planta de radio con alcance de 900 kilómetros, un automóvil Ford chapa V-81936, motor número 18-2524343; 2 chapas portátiles de automóvil particular, números 15333-37 las dos; dos pedazos de zinc con los colores de la bandera del 4 de septiembre, un cristal que estaba a la puerta de entrada del garage, un cristal más, un espejo para parabrisas y un encendedor eléctrico.

Todo lo relacionado con el automóvil fué remitido al Gabinete Nacional de Identificación para que sean tomadas las marcas digitales. El encargado del edificio, Joaquín María Fernández Santa Coloma, expuso a la Secreta que era ajeno por completo a los hechos que se investigan.

La Policía Secreta ha continuado sus pesquisas para arrestar a otros complicados y más armas y pertrechos.

El automóvil en que los complicados pensaban cometer sus «atracos» y atentar contra la vida del Coronel Pedraza.

ARMONIAS

LEGALIDAD Y REVOLUCION

Pero, ¡por Dios! ¿Cuántas «Armonías» escribí mientras fué oportuno, antes y después de la desdichada huelga de Marzo llamando a los revolucionarios a hacer la revolución dentro de la legalidad? ¿Y cuántas censuras y hostilidades no me valieron aquellos consejos que ahora los «auténticos» vienen a confirmar como excelentes?

Sin embargo, mi fe en el triunfo del sentido común y sentido político nunca flaqueó. Cuando un revolucionario genuino y libre de minúsculos sectarismos mantiene una tesis honrada e inteligente como ésta, la propia virtualidad de sus ideales y de su concepción lo anima y mantiene en optimismo a despecho de todos los ofuscamientos ambientales.

Y al cabo de los años, nunca demasiado tarde, triunfa la buena doctrina, la más edificante. Entonces aquel revolucionario incomprendido y calumniado pero jamás rencoroso, se siente plenamente reivindicado, y si refresca antecedentes en la memoria pública, lo hace sólo para mejor aquilatar el valor y el sentido de su aplauso y su cordial felicitación a los revolucionarios que rectifican una táctica ineficaz, sustituyéndola por actitudes y actuaciones viables y salvadoras.

Existen hoy no pocas semejanzas con la situación en que los sectores revolucionarios se retrajeron y bloquearon todas las medidas electorales de la provisionalidad. No obstante, una mejor comprensión de las realidades cubanas y de los altos intereses de la patria determinan en ellos ahora una actitud legalista diametralmente opuesta a la inútil rebeldía subversiva de entonces, legalismo que concuerda en la letra y el espíritu con mis puntos de vista mantenidos firme y serenamente contra viento y marea.

Sergio Carbó, el insigne panfletista revolucionario de idea y acción, viene manteniendo esa nueva táctica con su vehemencia característica. Y Carlos Felipe Armenteros, el sutilísimo sociólogo revolucionario, la sustancia vigorosamente en el último artículo suyo, «Legalidad y Revolución», de la serie muy notable que está publicando en «Patria», órgano del Partido Revolucionario Cubano, (Auténticos), el partido que con más fuerza de doctrina y organización propugna la verdadera revolución cubana de nuestra hora.

Con cariño y entusiasmo por lo que hoy puedo considerar como un acierto revolucinario mío, puesto que ya está adoptado por un partido revolucionario insospechable cual el de los «auténticos», reproduzco sin más comento alguno de los conceptos mantenidos por Carlos Felipe Armenteros en su artículo citado, y que la opinión pública ha recibido como expresión del pensamiento del P. R. C.:

«Pero el P. R. C. que la abandera (la revolución) y la entraña por su raíz profunda en la conciencia popular, por la fuerza y el ímpetu de sus cuadros de trabajo y de lucha, el P. R. C., quiere y entiende la revolución redentora como un hecho de paz. Y la quiere y la entiende así, no porque ignore que la historia de la revolución puede ser y en muchas ocasiones tiene que ser una historia de guerra, sino porque tiene firme conciencia que la revolución puede alcanzarse por la paz cuando la revolución representa como en Cuba hoy, una urgencia histórica sentida y comprendida por las grandes mayorías nacionales. Cuando la revolución como hoy en Cuba alista en sus filas todas las fuerzas sanas y vitales de la vida nacional. Cuando la revolución no es un hecho de vanguardia sino un hecho maduro y pleno, como es hoy en Cuba. Cuando la revolución, por último, es clamor unánime de un pueblo, la revolución es la paz».

«Por todo ello, el P. R. C., por la revolución que encarna como deber histórico, está por la lucha cívica, está por los medios pacíficos y legales. Por eso, la pseudo legalidad del régimen no es una barrera, sino un amparo para el P. R. C. Cada despliegue de la ciudadanía es un clamor de la revolución. Sin las penas de una nueva lucha fratricida, sin el resquebro violento de la vida nacional, la acción cívica, ciudadana y pacífica de las fuerzas renovadoras marca cada día una nueva conquista de la revolución. La revolución y la legalidad son hoy fuerzas coordinadas de un mejor destino nacional».

Permítaseme reconocer antes de firmar, que yo nunca logré decirlo con tanta elegancia y elocuencia.

Gustavo E. URRUTIA

ALMORRANAS

El terrible tormento y los sufrimientos ocasionados por las almorranas pueden aliviarse instantáneamente y remediarse en poco tiempo con el uso del Ungüento Cadum. Haga por conseguir una caja en seguida. Tenga mucho cuidado con las imitaciones.

SE ESTUDIA CREAR EL BANCO DE REFACCION AGRICOLA, COMO PARTE DEL PLAN TRIENAL

Queda usted cordialmente invitado para escuchar la trasmisión jubileo de la estación

Philips PCJ

de Eindhoven, Holanda

celebrando el décimo aniversario de la primera trasmisión internacional por onda corta que se realizó en el mundo a través de esta famosa Emisora. Colaboración de las estrellas más famosas de Europa. Inauguración del nuevo equipo de 60 kw.

Estación PHILIPS "PCJ" en 31.28 metros (9.5 Mc/s)

Noviembre 18, de 9 a 11½ p.m.

Todas las vallas anunciadoras van a ser derribadas

El próximo arribo de turistas exige quitar cuanto antes ese espectáculo de aldea o feria

El término de Marianao, especialmente sus bellos y modernos repartos que brindan a los «pulmones de la capital» un aspecto elegante y suntuoso, está quedando libre de las vallas anunciadoras, uno de los pocos lunares que afeaban al «faubourg».

La Corporación Nacional de Turismo, uniendo prácticamente la acción a la palabra, emprendió esa labor en pro del ornato público, suprimiendo los adefesios cuya existencia resultaba inconcebible en las cercanías de una ciudad de la importancia de la Habana. En vísperas del gran turismo que se espera, no es el caso de que persistieran esas vallas antiestéticas, instaladas sin orden ni concierto y cuya existencia no acertarían a explicarse los visitantes, sino como una extraña feria —nos ha dicho un miembro de la entidad turística.

Las autoridades todas, interesadas porque los millares de visitantes que invadirán la Habana este invierno, formen un concepto cabal de nuestra significación como capital de atracción turística, están cooperando con el mayor entusiasmo en esa tarea de suprimir las vallas anunciadoras.

—Pagando una cantidad irrisoria por la instalación de esas vallas, a nadie benefician, pues el trabajo que pudiera tener un pintor es tan pobremente retribuído que no vale la pena de sacrificar la estética de la ciudad pensando en que pueda perjudicar a los modestos artistas.

—Aunque parezca raro —continúa diciéndonos el miembro de la Corporación de Turismo— hay quien está tratando de mover influencias para impedir que las vallas sean derribadas. Se trata de personas que ven una «ganga» en ese sistema de anuncio, sin pensar en su escasa eficiencia comparada con la que ofrece un periódico de buena circulación.

—Pero hemos de dar término a nuestra labor y a la mayor brevedad— terminó diciéndonos nuestro informante.

Antonio Domínguez Estrada, también conectado con las actividades revolucionarias y de gangsterismo.

La matrícula para bachilleres queda cerrada el día 20

Más de dos mil estudiantes se han matriculado en Ciencias Jurídicas. Designan oradores

Han sido designados ya los oradores que han de hablar en la conmemoración del 37 aniversario de la fundación de la Escuela de Cirugía Dentral en su local de Zanja y Belascoaín.

En nombre de los estudiantes hablará el presidente de la Asociación de Cirugía Dental, Horacio Alonso, que evocará a Marcelino Weiss; en nombre de los graduados, lo hará Pompilio de la Vega, que hablará de Cirilo Yarini, y por los profesores, Ismael Clark, que evocará al tercer fundador: Pedro Calvo y hará el resumen.

El día 20 se cierra la matrícula

El plazo de la matrícula en la Universidad ha de quedar definitivamente cerrado el próximo día 20, conforme nos manifestó ayer el Rector de la Universidad, ingeniero José Manuel Cadenas.

No ha de haber prórroga alguna, pues ello daría lugar a nuevas demoras en la normalización de las clases.

La autorización para matricularse hasta ese día sólo se concedió a los bachilleres del Instituto de la Habana que terminaron el curso con retraso.

La matrícula en Derecho

Más de dos mil estudiantes se han matriculado hasta el día de ayer en el departamento de Ciencias Jurídicas, siendo 500 de ellos de nuevo ingreso.

Unos 400 han solicitado matrícula

TODO NUEVO

suscriptor al DIARIO DE LA MARINA, lo recibirá GRATIS todos los días que resten después del día 20 del presente mes.

Suscríbase HOY

mismo llamando a los Tlfs. M-7911, M-7912 y M-7913 para disfrutar de este beneficio que le ofrece el mejor periódico que se edita en Cuba.

Carlos Pérez Julien, complicado en el plan descubierto por la Secreta.

Breve visita del Jefe del Ejército al Cor. Laredo Brú

Dijo a los reporters que se sentía satisfecho del corto viaje que hizo a Las Villas

A las cuatro de la tarde de ayer estuvo en Palacio el coronel Batista, Jefe del Ejército Constitucional.

Después de entrevistarse con el Presidente de la República durante una hora, fué saludado por los repórters.

En charla con éstos manifestó que había acudido a la mansión palatina a saludar al Jefe del Estado y ofrecerle sus respetos.

Dijo que en el curso de la visita tuvo el gusto de informar al Presidente sobre su reciente viaje a la Provincia de Santa Clara, y a Ciego de Avila.

—Me fué grato darle cuenta al coronel Laredo Bru—añadió—de mi excursión en la que procedimos a colocar la primera piedra del Sanatorio Antituberculoso en los Topes de Collantes y a inaugurar un Hospital en Ciego de Avila.

El Coronel Batista y el Presidente departieron en torno al desenvolvimiento del Plan de los tres años de amplia extensión y que abarca numerosas obras de público beneficio.

—Me siento muy satisfecho del recibimiento que nos han dispensado en las Villas, donde hemos tenido el extraordinario placer de encontrar un profundo espíritu de comprensión y propósitos, muy alentadores, de ayuda cordial y entusiasta cooperación.

Hablando de otros tópicos los repórters interrogaron:

—¿Tiene usted formulado algún juicio, coronel, sobre la declaración de los Sectores Políticos integrantes de la Mesa Redonda rechazando las elecciones parciales para la renovación de la Cámara y solicitando que se verifiquen conjuntamente con las de Constituyentes?

—Es una opinión más, muy respetable desde luego, pero es hora de que Cuba vaya concretando sus objetivos, materializando sus empeños, terminado de ese modo los vaivenes que ningún bien nos hacen.

Y el Jefe del Ejército se despidió de los periodistas.

Tendrán por sede La Habana las conferencias sobre el conflicto dominico-haitiano

Como conoce el lector, amigables mediadores intervendrán en el conflicto entre las hermanas repúblicas de Haití y Santo Domingo. Al efecto, la Habana ha sido declarada sede para celebrar en ellas los conferencias.

Son Plenipotenciarios el Embajador de los Estados Unidos, el Embajador de México y el Secretario de Estado cubano, doctor Juan J. Remos.

Aunque ya los mediadores han sostenido conversaciones sobre el particular, se aguarda la respuesta de los Gobiernos de Santo Domingo y Haití para iniciar oficialmente las deliberaciones. Tanto los Embajadores citados como el doctor Remos se encuentran en constante comunicación.

Muy grata impresión ha producido en los países de América esta mediación, iniciada en la Habana y confíase en que el conflicto será conjurado mediante los buenos oficios de quienes se disponen a intervenir.

NOMBRADO POR HACIENDA UN INTERVENTOR DEL GOBIERNO PARA LOS OMNIBUS ALIADOS

Creada por Decreto la Patente Unica del contribuyente. Se establece la nueva inscripción para conocer las personas, entidades, comercios, etc., obligados a satisfacer impuestos

De acuerdo con lo dispuesto por un Decreto Presidencial, que trata de la distribución de la suma de $94,395.00, el Secretario de Hacienda ha dispuesto traspasar $60,000.00 para el Patronato Infantil; $4,000.00 para el Consejo de Beneficencia; $7,000.00, para el Hospital de Remedios; $10,000.00 para el Hospital de Emergencia de la ciudad de Camagüey y $13,345.00, para el Bosque de la Habana. Esta cantidad procede del sorteo extraordinario ultimamente celebrado por la Renta de la Lotería Nacional.

Sobre la legislación bancaria

Uno de los miembros de la comisión oficial que llegó recientemente de los Estados Unidos, el Dr. Miguel Pirez, estuvo ayer en la Dirección General de Consultoría de la Secretaría de Hacienda, dijo que oportunamente será rendido el informe oficial.

El asunto primordial estudiado por los comisionados, según hemos sabido, fué el relativo a la forma como el Gobierno de los Estados Unidos de América está proponiendo el engrandecimiento del sector agrícola del país.

Posiblemente con los informes que eleve la comisión al Secretario de Hacienda, se propondrá en un Mensaje Presidencial la creación del Banco Cubano de Refacción Agrícola, punto fundamental del plan de tres años.

Resolución importante

El Subsecretario de Hacienda ha firmado una resolución estableciendo que los litógrafos pueden estar comprendidos en el Artículo 18, párrafo inicial e inciso tercero, del Decreto-Ley No. 1935, que establece el impuesto del uno y medio por ciento.

Delegado de Hacienda en los Omnibus Aliados

Por Decreto, ha sido designado el doctor Roberto Netto, Interventor del Gobierno cerca de la Cooperativa de Omnibus Aliados S. A.

Franquicia arancelaria

Por Decreto Presidencial se concede franquicia arancelaria, por una sola vez, y por término de seis meses, a la Compañía Ganadera de la Habana S. A. sobre la importación de maquinarias y equipos y accesorios que habrán de recibir, para el establecimiento de un laboratorio opoterápico.

Decreto sobre la Patente única

Ha sido firmado el Decreto Presidencial cuya copia fué facilitada a la prensa en la noche anterior, que trata del establecimiento de la Patente única, ya que ha sido imprescindible a la Secretaría de Hacienda establecer el registro de contribuyentes como único medio de obtener una positiva fiscalización, indispensable para el mejor desenvolvimiento de la hacienda pública.

Se establece en dicho Decreto una nueva inscripción de todos los contribuyentes por impuestos que se caractericen por la circunstancia de conocerse a priori cuáles son las personas obligadas a satisfacerlos, otorgándoseles determinados documentos en donde se harán constar los conceptos de su tributación.

La Patente única establece la identificación del contribuyente del Estado por los siguientes impuestos: Utilidades; sobre fianzas de compañías de Seguros; ventas y entradas brutas; ventas a plazos; impuestos especiales del empréstito de 35 millones; 3 por ciento sobre fletes y pasajes; producción de azúcar y moliendas de caña; plantas radiotelefónicas trasmisoras; 3 por ciento sobre depósitos de compañías de gas, electricidad &; $3.00 sobre pasajes de primera clase, y cualquier otro impuesto establecido o que se establezca y que estimare oportuno el Secretario de Hacienda.

La Patente Unica sustituirá a las que actualmente se expidan, en relación con cualquiera delos impuestos comprendidos en el párrafo anterior y deberá contener necesariamente los siguientes particulares: nombre del contribuyente; clase de negocio a que se dedica; relación de los impuestos por los que debe tributar, especificaciones correspondientes en el caso de que el mismo impuesto tuviese varios conceptos por los que debe pagarse; domicilio comercial; número de orden de la Patente única; número de la inscripción local; número del registro parcial; sello de la Administración Fiscal correspondiente y firma del Administrador.

Visitó al coronel F. Batista ayer el alcalde de Miami

Los Concejales de esa ciudad invitados para ir a Topes de Collantes en Febrero de 1938

En la tarde de ayer visitaron al coronel Batista el Alcalde de Miami, Mr. Robert R. Williams y el capitán Walters, Presidente el primero de la comisión organizadora de las competencias aéreas que se celebrarán en la ciudad de Miami durante el próximo mes de diciembre.

El objeto de la visita fué el extender una invitación personal a las autoridades cubanas para que concurran al citado evento.

Además han solicitado la cooperación de las autoridades para extender estas competencias hasta la Habana. Se espera que la acción conjunta de la Corporación Nacional de Turismo y el Departamento de Turismo Municipal, bajo los auspicios del Gobierno de la República y del Estado Mayor del Ejército, pueda ofrecer a La Habana un espectáculo aéreo jamás presenciado en ella.

Acompañaron a los visitantes don Julio Blanco Herrera, Patricio de la Guardia, jefe en Comisión del Departamento de Turismo Municipal, en representación del Alcalde de la Habana: el comandante Bernardo García, ayudante del coronel Pedraza; el caitán de la Policía Jorge Hernández, Ayudante de Mr. Williams y el doctor J. M. Bidaña, miembro de la Comisión Municipal de Turismo, Presidente dee las Competencias Aéreas Miami-Habana. También acudieron los señores César Sánchez y el teniente Ardois.

Los visitantes salieron altamente complacidos de la cordial acogida que les dispensó el coronel Baatista.

Mr. William demoró su viaje de regreso con el propósito especial de sostener esta entrevista con el Jefe del Ejército a su vuelta del interior.

Declaró que estaba encantado de haberlo conocido e hizo de él cálidos elogios.

Poco después, el coronel Batista recibió a los periodistas del sector militar, con quienes estuvo departiendo brevemente, refiriéndose a su reciente viaje a Tope de Collantes, lugar donde se puso la primera piedra del gran Hospital Antituberculoso.

También se mostró el jefe del Ejército muy interesado en la gran obra de la carretera, que según él será lugar muy visitado por los turistas, que tendrán la oportunidad cuando viajen por Topes de Collantes, de ver uno de los paisajes más bellos del mundo.

Por último, nos informó el coronel Batista que había invitado al Alcalde de Miami a visitar Topes de Collantes, cosa que se hará en el mes de febrero próximo acompañado de los señores concejales de ese importante municipio del Estado de la Florida.

Una dama cubana es condenada a muerte en España

Los rojos la acusan de espía. Gestiona la Cancillería que se le conmute la fuerte pena

Nuestra Cancillería inició ayer gestiones cerca del Gobierno de Barcelona en favor de una distinguida dama cubana, doña Sofía Palanca, hija del general del propio apellido que operó durante la guerra de Independencia en la zona de Trinidad, recordándose con cariño su actuación.

Nuestra compatriota fué acusada por el Gobierno rojo de espionaje, siendo condenada a muerte por un consejo de guerra.

El doctor Remos, secretario de Estado, ha cursado cables al cónsul cubano en Valencia, ordenándole solicite del Gobierno la libertad de la citada dama, la cual, además de ser cubana, es hija de un general español del que se guarda el mejor recuerdo en Cuba.

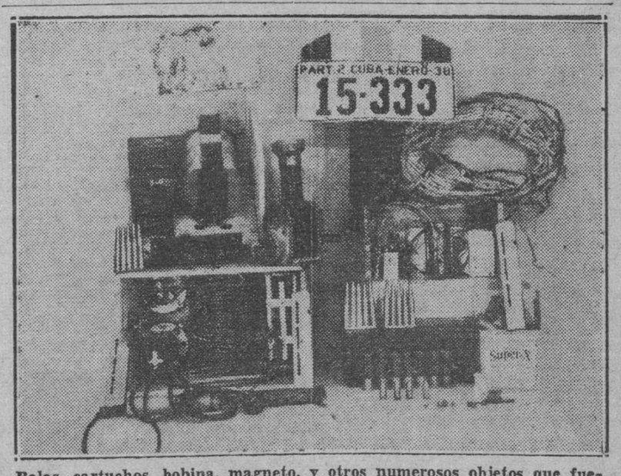

Balas, cartuchos, bobina, magneto, y otros numerosos objetos que fueron ocupados por la Policía Secreta en el edificio de M y Trece.

LAVE DE VENENOS LOS RIÑONES Y PONGA FIN A LAS LEVANTADAS DE NOCHE

Viva una vida más sana, más feliz — más larga

Millares de hombres y mujeres se preguntan por qué les duele la cintura — por qué tienen que levantarse tantas veces de noche — por qué la orina es escasa y a veces ardorosa.

Todos estos síntomas, de poca importancia al parecer, indican que los riñones y la vejiga requieren inmediata atención para evitar que se conviertan en trastornos graves.

Para eliminar de los riñones los residuos nocivos y los ácidos, corregir la irritación de la vejiga y devolverles su saludable actividad a dichos órganos, **consiga por 40 centavos un frasco de** Cápsulas MEDALLA DE ORO de Aceite de Haarlem y tómelas según las instrucciones.

Este eficaz, inofensivo y experimentado remedio siempre da los resultados apetecidos — en pocos días se sentirá usted mejor, a medida que su excelente acción diurética y estimulante de los riñones vaya eliminando del sistema el exceso de ácido úrico con su exasperante influencia sobre los dolores de las coyunturas, la ciática y las neuritis en general.

Pero insista en que le den las Cápsulas MEDALLA DE ORO de Aceite de Haarlem, el legítimo y original de Haarlem, Holanda. Recuerde que **todo lo bueno es siempre imitado.**

M.E.C.D. 2016

DIARIO DE LA MARINA

(S. A.)
FUNDADO EN 1832.
(Dirigido hasta 1919 por D. Nicolás Rivero y Muñiz)
DIRECTOR: Dr. JOSE I. RIVERO
ADMINISTRADOR: D. CELSO GONZALEZ
Domicilio Social: PASEO DE MARTI, número 103
Joshua B. Powers, Ins. 220St. 42nd. St. New York City

Editado por la Cía. DIARIO DE LA MARINA, (S. A.), cuyo programa consiste «en la defensa de los intereses generales y permanentes de la Nación cubana, de los especiales de la Colonia Española establecida en la misma y de la unión y armonía entre los diversos elementos que conviven en el país». Art. 1o. de los Estatutos.

TELEFONOS DEL DIARIO

Dirección	M-2856
Administración	M-7911
Suscripciones	M-7911
Quejas	M-7911
Clasificados	M-7915
Jefe Redacción	M-1287
Redacción	M-7913
Sports	M-7912
Ag. Guanabacoa	XO-1584

PRECIOS DE SUSCRIPCION

	Territorio Nacional	Extranjero	Países Fuera del Convenio Postal
Año	$ 13.50	$ 17.00	$ 20.00
Semestre	7.00	9.00	11.00
Trimestre	3.75	5.00	6.00
Mes	1.30	—	—
Dominical Semestre	—	5.00	7.00

EDITORIALES

Misión de paz

AMERICA tiene en el mundo una misión de paz y debemos regocijarnos de que nuestro pueblo lo haya comprendido así, afirmando, no con palabras, sino con actos, el espíritu que anima su política internacional.

Primero tuvo nuestro Gobierno la iniciativa de plantear a las demás naciones americanas una mediación amistosa en el conflicto español. La empresa era harto difícil. A nuestra Cancillería no se le ocultó nunca esa dificultad. La cuestión española es demasiado compleja, se debaten en ella puntos de vista tan apasionantes, tan vitales, que no podía esperarse nada de un gesto pacificador, por noble y desinteresado que este fuese. Cuba estaba, sin embargo, obligada a dar ese paso. No importa que su actitud fuese calificada de utópica o de romántica. La utopía y el romanticismo, por más que piensen otra cosa los intérpretes materialistas de la historia, juegan también papel necesario y preponderante en la evolución de la humanidad. Hasta el quijotismo, que parece atributo muy individuado, tiene su lugar en las relaciones internacionales. Nadie puede negar que hay pueblos-quijotes y el español es un ejemplo clásico. Si no lo fuera ¿sería tan popular ese héroe, mezclado de poesía y de burla, salido de su entraña?

No es dudoso que en el gesto de nuestra Cancillería frente al conflicto español hubo mucho del quijotismo de la raza. Pero se trata, en todo caso, de una postura respetable. Así lo comprendió un gobierno tan práctico como el de los Estados Unidos, que, aunque no aceptó la invitación cubana por razones perfectamente atendibles, elogió la buena voluntad y el ánimo pacifista de nuestra República. Análoga fué la reacción de los demás países americanos invitados por Cuba. Nuestro pueblo no se anotó un éxito diplomático en estas gestiones, pero dejó bien definida ante el mundo su posición conciliadora frente a las graves crisis porque hoy atraviesa la humanidad.

Surgió después otro problema—y este dentro de la América—que nos ha servido para recalcar esa actitud. Aludimos al conflicto entre las repúblicas de Santo Domingo y de Haití. Pertenecen estas naciones al grupo de las Antillas mayores y están, por tanto, muy vinculadas, geográfica y sentimentalmente, a nuestro pueblo. La reacción de Cuba ante el posible «casus beli» que habría de plantearse entre ambas repúblicas hermanas no podía ser otra que la de ofrecer sus buenos oficios para un arreglo amistoso y pacífico. Y así fué, en efecto. Otras dos naciones los Estados Unidos y México, se disponen a mediar con Cuba en esta cuestión. El presidente de Haití ya ha contestado de manera satisfactoria, aceptando la mediación. Se espera que en igual sentido lo haga el presidente de la República Dominicana. Todo indica, hasta ahora, que el conflicto se dirimirá sin más fricciones, en un ambiente de cordura y de comprensión mutua.

Cuba, al obrar de este modo, acrecienta su prestigio internacional y ajusta su política exterior a las normas de convivencia y solidaridad interamericanas acordadas en la Conferencia de Buenos Aires. Si en la cuestión de España no podía acompañarnos el éxito práctico, por la peculiaridad del conflicto en sí, en el caso de Haití y Santo Domingo todo indica que nuestras gestiones, de consuno con México y los Estados Unidos, darán el resultado apetecido. Se trata, además, de un problema continental y todo pueblo de América se halla en la obligación de ayudar a sus hermanos a resolver por la paz cualquier discrepancia o fricción que por la guerra sólo conseguiría agravarse más, levantar barreras de odio entre naciones fraternas y provocar un incendio que acaso se propagaría por todo el continente.

La actitud de Cuba frente a los aires de tormenta que se ciernen actualmente sobre el mundo no puede ser otra que la adoptada ya. Nuestra misión es de paz y no debemos desnaturalizarla ni con revueltas intestinas ni con una política exterior despreocupada o imprudente.

Vandalismo sistemático

Las tropas nacionalistas españolas, en su avance victorioso, han constatado el espectáculo que se ofrece a sus ojos: desolación, ruina e incendio. Cangas de Onís, como se sabe, la encontraron arrasada por completo—quedaría en pie media docena de casas—utilizando la dinamita y la gasolina. Todo fué destruído por los marxistas en su huída. El espectáculo no era, sin embargo, más que una reproducción de lo que sucedió en casi todos los pueblos que se fueron rescatando de la furia roja, especialmente los de Asturias.

La destrucción es una cosa sistemática y la llevan a cabo con un orden indigno de tal nombre. Por la forma de ejecución se ve bien a las claras que el momento de hacerlo es indicado por el mando de su ejército. Ni por su magnitud, ni por los medios de que disponen, ni por el momento de llevarlo a cabo es cosa que pueda atribuirse a una banda de incendiarios, vulgar y corriente. Es una destrucción hecha con toda premeditación y—por los detalles que después dan las personas que han podido evitar la evacuación huyendo, y que después caen en brazos de los soldados de Franco—se ve que los ejecutantes responden a un plan premeditado que se ejecuta en sus más mínimos detalles con una sistematización que sería imposible para un puñado de forajidos desprovistos de conocimientos técnicos.

Nada tiene todo esto de extraño, porque responde a planes dictados desde el mismo Moscú. Son sistemas completamente moscutorios, que ellos emplearon con éxito contra el invasor en el año 1812 y que han introducido en la guerra civil española, por ellos dirigida.

Así lo han llevado a cabo en Irún, Durango, Eibar, Amorabieta, Guernica—las investigaciones han puesto de manifiesto que el incendio de esta ciudad fué hecho con gasolina; prueba de ello es que todas las fachadas están en pie y los interiores derrumbados—y ahora Cangas de Onís, por no citar más que las poblaciones de alguna importancia.

Que éste es un criterio de Gobierno, nadie lo dude. Hace un año exacto que Indalecio Prieto, actual ministro de Defensa del llamado «Gobierno» rojo de Valencia, y verdadera alma del mismo, decía: «No soñéis con tomarnos Madrid, ciudad ni pueblo alguno. A vuestro avance no hallaréis otra cosa que escombros y cadáveres». «Solidaridad Obrera» del 21 de septiembre decía, textualmente, en un artículo editorial publicado en su primera plana:

«Cuando la toma de Bilbao por los facciosos vióse ya inminente, los militares de la C.N.T. afirmaron su voluntad de prender fuego a las factorías y principales centros de producción, especialmente altos hornos y los dedicados a la industria de guerra, a fin de que el enemigo no pudiese de ningún modo utilizarlos».

Bien claro está, como también el espíritu que anima a semejante gente. Espíritu de destrucción y de odio, que es la esencia del marxismo.

Cuba tiene cuanto se necesita para la producción de películas

Elena Makedonska es una bella e interesante dama europea cuyas actividades en el teatro y en el cinema, como actriz y como directora, le dan autoridad para enfocar estos temas con conocimiento de causa.

Para ella Cuba ha sido, a través de sus lecturas, una isla de ensueño y de leyenda. Es frecuente en los europeos suponer las Indias occidentales como lugares fantásticos de vida bucólica y grata, en que la Naturaleza da cuanto el ser humano primitivo necesita. Claro está que se decepcionan un poco no hallando al desembarcar la jungla habitada por monos y pájaros raros de colores bellísimos.

Su llegada a la Habana, fué para ella una revelación: ciudad moderna, cosmopolita en los hoteles colonial en sus sectores antiguos y rara en su criollismo y mezclas de razas. Viene de Hollywood, en donde se ha ocupado de la industria cinematográfica. Como todos los especializados, analiza cuanto ve en las posibilidades de su profesión o negocio. Y he aquí que Mad. Elene Makedonska se sorprende de que en este país no exista organizada en grande la fabricación de películas. La interrogamos al respecto y nos dice:

—Es increíble... Ustedes poseen cuanto hace falta. En primer lugar, tienen un clima que no requiere la calefacción de los estudios; la luz natural alumbra puede decirse que 365 días al año y no es preciso, pues, aguardar a tal o cual época para copiar las escenas al aire libre.

Le hablamos sobre los actores y actrices para los films que pudieran hacerse en Cuba y nos dice:

—He visto más actores natos en las calles que en ningún otro país del mundo. Claro está que necesitan traininig y educación técnica; pero abundan los más variados tipos, desde la belleza perfecta hasta las fealdades fotogénicas... Luego añade: —La arquitectura aquí es variadísima y esto demuestra que fácilmente hallaríamos arquitectos y artífices para confeccionar los sets necesarios sin recurrir a extranjeros. Esto sin contar cuanto de aprovechable existe actualmentes: antiguos y modernos palacios y edificios antiguos, parques, avenidas, el mar y las colinas, bahías hermosas y ríos con rincones bellísimos. Hacer películas aquí significará decir al mundo que Cuba es un país hermosísimo.

Siempre pensé que hallaría aquí algo romántico y distinto. Estoy muy contenta de constatar que mis sueños se han hecho realidad. Más aún: la realidad ha superado a mis sueños. Las ciudades norteamericanas se parecen excesivamente entre sí Ahora están esforzándose en crear barrios enteros con tipos arquitectónicos distintos, y lo español—«misión», le llaman—se fabrica en pueblos enteros de California, actualizando un pasado de que se enorgullecen. Pero les falta lo que aquí existe: la irregularidad auténtica de lo colonial. Puentes Grandes y Guanabacoa, por ejemplo, tienen un sello de verdad colonial sin lujos; pero señorial. Me han hablado mucho de Trinidad y de ciudades de Oriente, que no conozco aún; me han hablado de playas magníficas en donde no hay excesivo oleaje... Todos estos escenarios naturales se pueden utilizar y mostrarlos al público de todos los cines de la tierra.

—Cuba debe despertar y, reuniendo capitales y energías, lanzarse a la producción de películas. Alguien lo hará, tarde o temprano. Para los nativos es una misión patriótica. Yo alzo mi voz, con la emoción admirativa de cuanto he visto, para proclamarlo así.

Armando MARIBONA

EL DESTINO DE LOS VERSOS

Versos salidos del alma de un poeta
y que han sido trasladados al papel,
¡esos son versos que han de estar perdidos
en algún «secreter»!

Versos salidos del alma de un poeta
y que han ido al corazón de una mujer,
¡esos son versos que ya jamás se olvidan,
pues forman parte de él!

José Raúl López Goldarás

(Del libro «Bajo tu signo», próximo a publicarse).

Al Margen de la Historia

FELIPE II

A los trescientos treinta y nueve años de su muerte se ha tratado de reivindicar la memoria de la Católica Majestad de Felipe II, el rey poderoso de las Españas, en cuyos dominios nunca se ponía el sol.

Y en contra de las «memorias» del príncipe Guillermo de Orange —su encarnizado enemigo— los historiadores modernos han exhumado documentos valiosos en defensa del hijo de Carlos V.

Aquel rey «todo de negro vestido de la cabeza a los pies» no fué como pretendieron pintarlo sus biógrafos interesados, un hombre desprovisto de ternura y espiritualidad; antes bien, Felipe II era comprensivo y profundamente humano.

La negra leyenda tejida alrededor de la muerte de su hijo, el príncipe Carlos, quedó desvirtuada totalmente hace muchos años. Jamás Don Felipe hubiera ordenado la ejecución de su primogénito. Sufría sí, por las intemperancias de aquel carácter impulsivo y cruel y, quizás hasta le hubiese privado de sus derechos para sucederle en el trono de las Españas; pero nada más. Escritores poco escrupulosos alejándose de la verdad histórica, hicieron como Schiller, dramas y novelas, tomando como personaje central al príncipe Don Carlos, nimbándole con la aureola de un martirio que estuvo muy lejos de sufrir. El heredero del trono era sencillamente un anormal. Existen testimonios autorizados como el del sabio y erudito doctor Cabanés, que nos permiten asegurarlo. Y no queda duda de ninguna clase de que el príncipe murió de muerte natural, acelerando, tal vez, su fin, los acontecimientos que obligaron al rey a ordenar su reclusión.

Queda sí, en la penumbra, la muerte del barón Montigny y la historia de los Países Bajos no perdonará nunca a Felipe II el suplicio de los Condes de Egmont y de Hoorn, cuyas cabezas cayeron bajo el hacha del verdugo en Bruselas, por orden del duque de Alba que, a su vez, las recibía directamente de su muy alto y poderoso señor.

Alrededor del asesinato de Escobedo, secretario de don Juan de Austria, se hicieron múltiples comentarios; pero lo cierto es que fué Antonio Pérez el protegido infiel de Felipe II—quien, por cuenta propia, temeroso de que el rey se enterara de sus manejos políticos, contrarios enteramente a la estabilidad de la dinastía, ordenó la muerte del empleado de confianza del vencedor de Lepanto.

Y ya que hablamos de Antonio Pérez, justo es reconocer que sus «Memorias», difundidas por toda Europa, contribuyeron de un modo decisivo al descrédito de la casa de Austria y, principalmente, del rey don Felipe. Pero, a medida que transcurre el tiempo, se advierte más y más la parcialidad maliciosa de Pérez, quien, no conforme con haberse enriquecido y encumbrado a la sombra de la Católica Majestad, en venganza por el castigo que hubo de recibir por sus flaquezas, delito y desmanes, trató de calumniar al «Rey Prudente» y trabajador.

Felipe II fué un soberano eminentemente español. Al revés de su padre —que amaba a los Países Bajos donde nació— don Felipe sentía predilección por sus reinos de España. Contando con la poderosa ayuda del Duque de Alba —gran guerrero— realizó la conquista de Portugal y contuvo las primeras rebeliones en Bélgica y Holanda.

El gran rey era profundamente piadoso. Así, cuando creyó que se aproximaba la hora de su muerte, fué a recluírse en el monasterio de San Lorenzo del Escorial —la octava maravilla del mundo— por él edificado en memoria de la batalla de San Quintín. En el Escorial, mientras rezaba en el coro con los frailes agustinos, recibió la noticia de la gloriosa victoria de Lepanto, y solo cuando hubo terminado el oficio divino hizo publico aquel hecho magnífico, ordenando acto seguido que se cantara un «Te Deum» en acción de gracias.

Días antes de morir, la Católica Majestad, con el cuerpo cubierto de llagas purulentas, hizo que toda la nobleza de España fuera a visitarlo en su último retiro. Y allí, en presencia de la comunidad, mostró sus miserias a los visitantes, diciéndoles con voz humilde, resignada y serena:

—Ved lo que queda de vuestro rey. Así pasan las glorias de este mundo... Sed buenos y humildes. Perdonad siempre a quién os ofende. Y empezad por perdonarme a mí.

Estas palabras, sentidas y edificantes, fueron las últimas que a sus cortesanos dirigió el «Rey Prudente».

José SANCHEZ-ARCILLA.

LA AMERICA LATINA Y EL JAPON

El Japan Times & Mail acaba de lanzar su **Edición Especial** dedicada a los países de la América Latina, editada íntegramente en español.

Después de un año largo de preparativos, esta empresa ha logrado confeccionar una Edición de Lujo, única en su clase, que representa la ideología del Japón con relación al comercio con Centro y Suramérica.

Las 150 páginas de esta edición le trae: 100 páginas de texto en español, dando detalles, estadísticas y antecedentes de las grandes industrias y empresas; descripciones de Osaka y Kobe, los centros industriales; aspectos de la vida cultural, etc. 40 páginas con 103 anuncios de las firmas más importantes del Japón, y 130 fotografías que le darán una idea viva del Japón actual.

Precio en el exterior: US$1.50 (porte pagado).

The Japan Times & Mail, Hibiya Park, Tokio. Sucursales: Yokohama, Osaka, Kobe, Nagoya, Keijo, New York, Los Angeles.

UNA OPINION

Por Roseñada

—Oye, viejo, ¿qué te parece el nuevo Presidente del Senado?
—Pues, chico, me parece un hombre de peso...

La Guardia, única esperanza Republicana para la Presidencia en 1940

(Por nuestro corresponsal)

NUEVA YORK, (Editors Press).—A las 8:30 de la mañana del 3 de noviembre ,«La Florcita», el Napoleón de Nueva York, salía de su casa y al ver el grupo de fotógrafos y periodistas que lo esperaban, les gritó: «No tomen fotografías, hasta que aparezca con esta amiguita, Dorothy Rochest, quien hace cuatro años fué la primera en felicitarme y ahora lo hace otra vez». Una vez cumplido el deseo, los fotógrafos procedieron a su misión y el reelecto Alcalde de N. York Fiorello La Guardia, partía para su oficina en City Hall, donde a las 9:15 se sentaba en su sillón, frente al inmenso escritorio y ahí con sus pies colgando a una distancia de 14 centímetros (tan cortas son sus piernas) se dispuso a dirigir los negocios de la ciudad, cuyo presupuesto es el doble que el de cualquiera nación suramericana.

De rasgos fisionómicos de un extraño parecido al Emperador de los franceses y apodado «La Florcita» por su nombre y su tamaño minúsculo, Fiorello La Guardia, es el político de más colorido y aceptado como el tercero en posibilidades de los candidatos a la presidencia en el año 1940.

En uno de esos días de frío, que hicieron época por esos años, el 11 de diciembre de 1882, Fiorello, nacía en la semipobreza en la calle Varick, de Nueva York. (El 30 de enero de ese mismo año, con cuchara de plata en la boca, nacía Franklin Delano Roosevelt). Su padre Achille La Guardia, hacía poco había llegado de Italia al país de las oportunidades, con la esperanza de que su corneta, que en Italia, le había dado sólo unas miserables liras fuera más apreciada por los amantes de la música y esta apreciación se convirtiera en dólares.

Achille La Guardia encontró acogida en el Reglamento No. 11 destacado en el fuerte Whipple, Estado de Arizona, y ahí trasladó a su familia. Fiorello que al principio, como todo hijo varon, quería seguir la carrera de su padre, fué abandonando este pensamiento a medida que crecía y sus ambiciones se concentraron en ser jinete de caballos de carrera. Esta idea fué desechada, al terminar sus estudios en el Liceo de Prescott.

Al principiar la guerra con España, el Regimiento de su padre fué movilizado a la Florida, donde los aprovisionadores de víveres, se encargaban de envenenar a los soldados vendiéndoles carnes de pésima calidad. Debido a la circunstancia de haber comido de esta carne, el padre del futuro Alcalde cayó gravemente enfermo y fué dado de baja.

Fiorello, que había permanecido en el Liceo para terminar su año final de estudios, al ver la preocupación de su madre, escribió al Director del diario «Saint Louis Dispatch» ofreciéndole reportear la guerra, con la condición de que le pagaran el viaje de Whipple a Tampa, Estado de Florida.

Y esta otra ambición de La Guardia, fué la primera en ser cumplida, el diario aceptó y Fiorello partió a servir de repórter, al mismo tiempo que estar al lado de su padre enfermo.

Cuando Achille se empeoró, La Guardia decidió enviarlo al lado de su familia y de ahí a Budapest en compañía de su madre y el resto de la familia que se componía de otro hermano menor y dos hermanas.

Al poco tiempo, Fiorello se reunía en la capital de Hungría con su familia y a los pocos meses se tenía que hacer cargo de sostenerla debido a la muerte de su padre. El cornetista murió dejándole como única herencia, un horror a las bandas de música con muchas cornetas y un amor inmenso por las sinfonías; fuera de esto, sólo le legó una voz tan estridente, cuando se excita, que nadie se ha atrevido hasta ahora a interrumpirle un discurso de protesta.

Envía su familia a América, y acepta un puesto de Cónsul Americana en Fiume. Ahí se da a conocer como incorruptible y celoso guardador de las leyes de inmigración americanas.

En los archivos del Departamento de Estado de Washington, se puede ver el famoso incidente, Cónsul La Guardia-Archiduquesa María Josefa de Austria, acaecido en el año 1905 Antes de la guerra europea, una archiduquesa austriaca era persona importantísima, de modo que cuando la noble dama fué a Fiume y expresó el deseo de ver cómo se embarcaban los emigrantes, las autoridades de Fiume, juntaron los talones a la manera militar y prometieron a María Josefa que ellos arreglarían la cuestión.

El lunes de la semana en que debía partir el vapor «Pannonio», llevando 700 emigrantes, los gerentes de la Compañía de vapores, a instancias de las autoridades, se acercaron al Cónsul La Guardia y le pidieron firmara los papeles de despacho del vapor que saldría el sábado. Con esto los emigrantes debían embarcarse ese día y esperar en las húmedas y obscuras bodegas del barco hasta el sábado, medida que era arbitraria contra las reglas de inmigración que ordenaba a los emigrantes a embarcarse en el último posible momento, e inhumana. La Guardia se opuso y esta rebelión del joven Cónsul puso a todas las jerarquías de la nobleza en un estado de histeria.

El Capitán de Puerto fué a rogarle que desistiera, el Jefe de la Policía apoyó el pedido del Capitán de Puerto y a medida que La Guardia decía no, más importantes eran los personajes que llegaban a su oficina a intervenir por el deseo de la Archiduquesa. Y esto de hacerla esperar ya era un pecado de lesa majestad, fuera de otro de falta de cortesía.

Aburrido, Fiorello, cerró el Consulado por el día y desapareció. La policía, el servicio secreto y todos los oficiales del ejército húngaro que acompañaban a María Josefa se dedicaron a buscarlo por todo Fiume; pero La Guardia, dándose cuenta de que lo irían a buscar por todas partes menos a la casa del hombre que dirigía la búsqueda, se fué a hacerle una visita social a la señora del Capitán del Puerto, en compañía de la cual pasó la tarde agradablemente tomando té.

La Archiduquesa no pudo ver a los emigrantes, la Cunard Line, se negó a admitirlos sin la visa del Cónsul y con esto el Real Gobierno Húngaro, reclamó diplomáticamente, agregando en la nota enviada a Washington que el Cónsul La Guardia había insultado a una Archiduquesa de sangre real. El Departamento de Estado contestó que el Cónsul había cumplido con las leyes americanas y que no veía falta en él.

Cansado en Europa, renunció a su puesto y vínose a Nueva York, donde trabajó como intérprete en la famosa Isla de Ellis, donde en esos años se descargaban los millones de emigrantes de Italia y del centro de Europa. Aquí, La Guardia, se compenetró de la psicología de esas masas que llegaban a formar la gran América del Norte, de sus necesidades y de sus ambiciones. Y es esto, al decir de su biógrafo Jay Franklin, lo que le ha servido de base a Fiorello La Guardia, para sus estudios políticos.

Después de haber estudiado en la Universidad de Nueva York, recibió su título de abogado en el año 1910, y se inscribió en el partido republicano. Dos años después, en una campaña consideraada por los republicanos enteramente perdida, hicieron a La Guardia candidato a Representante por el distrito Número 14 de Nueva York.

Sin un centavo, un amigo le prestó 200 dólares. Se compró un Ford de segunda mano por 100 y se dedicó a discursear en todas partes, especialmente donde veía un mitin de su candidato adversario, Michael Farley. Resultado de la elección: La Guardia, 7,200 votos. Farley 6.800. Y la carrera política del Napoleón neoyorkino estaba lanzada.

Esto acaecía en 1916. Después de servir un año partió a Italia, a incorporarse al ejército italiano. Debido a sus actos de valor y a sus servicios llegó al grado de Mayor en el arma de aviación. En 1917, cuando Estados Unidos entraron en la guerra, La Guardia se unió al ejército de su patria donde siguió distinguiéndose.

Reelegido al Congreso Federal de Representantes, se convierte en el personaje más valiente de la Cámara americana. Acusa todos los monopolios políticos, saca a la luz los negociados y sus peroraciones, con su voz estridente, se hacen clásicas en Washington.

En 1932, cuando la debacle de los republicanos en toda la nación, Fiorello, víctima inocente pagó su afiliación al partido perdiendo su asiento legislativo. Viene a Nueva York y organiza el partido de «fusión», que comprendía a todo ciudadano neoyorkino disgustado con el derroche y corrupción de Tammany Hall, del cual era una muestra el elegante y chistoso Alcalde Jimmy Walker, quien hubo de retirarse debido a una investigación llevada a cabo ante el entonces Gobernador del Estado, Franklin D. Roosevelt.

El partido fusionista lo lleva a la Alcaldía y después de cuatro años de buen gobierno, en los cuales ha equilibrado el presupuesto de 784.965.667 de dólares de la ciudad de Nueva York, ha barrido con casi todos los criminales, ha inaugurado grandes adelantos públicos como caminos, escuelas, parques, muelles y casas nuevas y baratas para los obreros, vuelve otra vez a su puesto alcaldicio sin negar y sin afirmar que su candidatura como Presidente de los Estados Unidos, puede ser una realidad en 1940, y acaso la única esperanza de que un republicano entre otra vez en la Casa Blanca.

Epistolario de OTEYZA

Sr. Pericles Seris Meneses.
La Habana.

Muy señor mío:

Por la carta que usted ha publicado, me entero de su oposición al pedido de que el Gobierno rojo de España rehabilite la memoria de los estudiantes cubanos fusilados el año 1871. Y me apresuro a escribirle, diciéndole que yo también, cuando supe que eso se pretendía, tentado estuve de manifestarme contrario a semejante absurdidad.

No lo hice, empero, porque soy español, y esta mi calidad pudiera contribuir a que se interpretase torcidamente la intención que me guiaba. A lo mejor, a lo peor, mejor dicho, atribuíaseme alguna parte en el injusto fusilamiento, pese a que habiendo nacido el año 1883, mal podía caberme responsabilidad de lo que acaeciera una docena de años antes. Decidí, pues, esperar a que en la protesta saliese un cubano por delante.

Usted ha salido, que cubano es, y, además, estudiante como las víctimas y familiar de una de ellas. Tras de usted puedo ir bien yo. Y a seguirle me lanzo decididamente, diciendo que se trata de una maniobra torpe e impía. Hasta impía, sí; porque han de recordarse los versos de Zorrilla que dicen:

dejemos en paz yacer
a los que con Dios están».

Pero abandonando la impiedad que supone remover los pobres huesos que sepultados llevan más de trece lustros, ya que ella poco afectará a los simpatizantes de quienes desentierran los esqueletos de las criptas conventuales de España, para hacer macabras burlas con los religiosos fallecidos hace siglos, vayamos a la torpeza, puesto que se trata de asunto político, y sabido está, desde que Fouché hubo de decirlo, que, en ese orden, una torpeza es peor que un crimen.

Torpe, torpísima, resulta la maniobra, puesto que, tratando de emocionar con profundo sentimiento, más que de conmovedora tiene de risible. De risible, sí. Porque supongamos que alguien en Francia, recordando que a Juana de Arco la quemaron viva los ingleses, para producir un estado de opinión favorable al actual Gobierno de Inglaterra, pidiese que éste rehabilitara a la heroína nacional francesa. ¡Santa Juana rehabilitada por Chamberlain y demás ministros de Jorge VI! La carcajada que los franceses todos lanzarían ante petición tal se oiría aquí, pues sus estrepitosos ecos atravesarían el Atlántico.

Y eso que el rey Jorge VI y sus ministros responsables son personas muy dignas de rehabilitar, si no a quien no lo necesita—que es el caso en que están, con la Doncella de Orleans, los estudiantes de la Habana—a cualquiera que lo necesitase. Pero don Manolito Azaña y los santos varones que forman su desgobierno preconizador del robo y del asesinato, rehabilitando a nadie.... Después de que hagan la rehabilitación, habrá que preguntarles, como al presentador aquel del chascarrillo, y a ustedes, ¿quién los rehabilita?

Y todava fuera preciso añadirles, parodiando la camelancia trabalengüística: el rehabilitador que les rehabilitara, buen rehabilitador será. Pues lo cierto es que, a esos desgobernantes de mi patria desdichada no puede haber quien los rehabilite.

Ha hecho usted muy bien, señor Seris Meneses, oponiéndose a tan torpe e impía maniobra, como cubano, como estudiante y como familiar de una de las víctimas. Se lo digo yo, que siendo español y no siendo estudiante, no soy tampoco familiar, a Dios gracias, de ninguno de los victimarios. Y para que conste, firmo la presente en la Habana, a 17 de Noviembre de 1937.

Luis DE OTEYZA

ENTRE LINEAS

—Graduados de Oriente se dirigen al Consejo.
—Los vecinos del Vedado y la Constitución.
—Coralia Céspedes y su triunfo artístico.

Numerosos graduados recientemente en el Instituto de Segunda Enseñanza de Santiago de Cuba, se nos acercan para que nos hagamos eco del problema que confrontan al no poder producir su matrícula en la Universidad Nacional por encontrarse aquélla ya cerrada.

Dicen los graduados orientales que más de treinta de ellos sufrieron los exámenes que complementaban el bachillerato, el 8 y hasta el 9 de noviembre actual, habiendo sido cerrada la matrícula universitaria el día 31 de octubre último.

Agregan que atendiendo a peticion de los graduados del Instituto número 1 de la Habana, que se encontraban en idéntica condición, el Consejo Universitario prorrogó para los del Instituto habanero la matrícula hasta el día 20 de los corrientes, prórroga que los orientales estimaban les alcanzaría a aquéllos que el 31 de octubre no habían terminado sus exámenes por motivos ajenos a la voluntad de los estudiantes.

Los repetidos graduados orientales se dirigen al Consejo Universitario pidiendo se les incluya en los beneficios de la citada prórroga, como medio para poder matricularse y, por tanto, continuar sus estudios.

Nos parece de equidad y justicia lo que interesan los graduados del Instituto de Segunda Enseñanza de Oriente que se encuentran en esas condiciones. No vemos, realmente, los motivos para que no sean incluídos en la prórroga, máxime cuando, como expresan, ésta fué dictada para obviar las mismas dificultades que sufrían los del Instituto número 1 de la capital.

Es de esperarse, pues, que en la próxima reunión del Consejo, se atienda esa solicitud estudiantil y se resuelva como piden.

Se nos envía la siguiente carta:
Habana, noviembre 16 de 1937.
Señor:

Se habla, una vez más, de **imponer** la demolición o supresión de las cercas—unas de piedra y otras de hierro—de los jardines del Vedado. Ellas son de propiedad particular, y el artículo 33 de la Ley Constitucional vigente dice lo que sigue: «Nadie podrá ser privado de su propiedad sino por autoridad competente y por causa justificada de utilidad pública previa la correspondiente **indemnización.** Si no precediera este requisito, los jueces y Tribunales ampararán, y en su caso, reintegrarán al expropiado».

Destruir cercas que son linderos es un delito que sanciona el Código Penal. Dañar la propiedad privada es otro delito castigado también por dicho Código.

Destruir las cercas de los jardines del Vedado es exponerlos a ser destrozados, no sólo por los chivos, que andan sueltos por esa barriada, sino también por ciertas bandas de muchachos callejeros que allí pululan y que se entretienen en penetrar en los jardines saltando las cercas y una vez en ellos cortan y se llevan arbustos y flores. Si esto hacen habiendo cercas, es de suponer lo que harían si no las hubiera.

En este asunto debe haber algo que no se ve, y como habría que indemnizar a los propietarios de las cercas, se tendría que justipreciar por peritos nombrados por la Administración y por los propietarios. Y después, una vez fijado el avalúo, surgiría la cuestión del pago por la Administración. He ahí dos puntos económicos que pudiera haber en el fondo de esto de la supresión de las cercas. El ornato público es quizás la bandera que cubre la mercancía.

Varios vecinos.

Coralia Céspedes, una de nuestras primeras recitadoras, ha obtenido resonante éxito en el Principal. La crítica, por sus voces más responsables, la ha enjuiciado favorablemente en las múltiples facetas de su personalidad.

Joven, bella y gentil, en algunos de los poemas—«El cuervo», de Poe; la «Balada de los dos abuelos», de Guillén; el «Canto al trabajo integral», de Fernández Cordero, y otros—, su voz y sus aptitudes de lo dramático lograron una verdadera consagración.

Ahora sus admiradores han hecho público sus deseos de que se le dé a Coralia Céspedes la oportunidad y el medio de poder concurrir a centros de estudios europeos, en los que, seguramente, se convertirá en realidad la gran promesa que para el teatro representa.

La iniciativa, desde luego, tiene todas nuestras simpatías...

E. F. A.

LA DAMA, EL ESPEJO, LA ACTRIZ

DIEZ MINUTOS CON JOSEFINA DIAZ

¿Fué ayer? ¿Ha sido hoy? ¿Ha existido en verdad un paréntesis prolongado, grávido de angustias y tragedias entre aquel año veinte y este año treinta en que volvemos a darnos las manos?

¿O es que el pasado y el presente forman un solo plano luminoso en el cual son nuestros ojos ciegos los que dejan de ver un tiempo las imágenes?

Frente al espejo del camerino de nuestro soberbio «Nacional» álzase—clásica entre los pliegues de su túnica y bajo los rizos de su cabeza—la belleza cálida y serena de esta encarnadora de «Siete Mujeres». El grave matiz del atavío y el fulvo lucir de los cabellos abren sobre la luna hiriente del espejo que la copia, y sobre la luna pálida de mis memorias despiertas, un compás cuyos puntos van desde la primavera embriagadora de aquella Pepita Díaz de «Old Spain»—sedas níveas, blandas negras, bucles corvinos—hasta el otoño exquisito de esta Pepita Díaz que me parece ahora un cedro perfumado, coronado del sol de nuestros bosques.

De todos los encantos en que prenden las mujeres mi sensibilidad, es el más perdurable el de su voz... Catalina Bárcena, Carmen Díaz, Lola Membrives... las muchas que son y que fueron deleite para el sentido, calor para el corazón, lágrima para las pupilas. De todos los encantos con que Pepita Díaz embruja al público y encadena a los amigos es el de su voz el más irresistible. Pienso que, después de Carmen Díaz, ninguna otra se ha sabido reir en escena como ella...

—Pero esta noche tengo que resignarme a escucharla apenas y de prisa: un recordar fugaz, unas preguntas vivas:

—¿Los Quintero?

—No han salido de su casa de Madrid, aún ayer he tenido carta suya; viven el gran drama de esta hora y no regatean nada de su hidalguía a quienes van en busca suya...

—¿Y Benavente?

—En Valencia... Un poco de hambre, muchos sobresaltos, pero considerado y respetado como quien es...

Las dos noticias valen para mi toda la satisfacción de la que me queda por preguntar.

—¿Cuál era la obra de su ilusión en esta temporada?

—«La Venta de los Gatos»... Pero... No entró en el público.

—Ni en la crítica, por lo que he leído... Misterios del gusto, en el que cada espectador es la representación de un sensitivo en desacuerdo.

—En cambio—sigue Josefina—Torrado y Navarro han tenido con sus «Siete Mujeres» lo que se llama «un éxito loco».

¿Más ilusiones?

—Las de conocer muchas ciudades de esta gran América, por las que siento apasionada curiosidad y a la que ama profundamente mi corazón de mujer americana.

Recordemos que Pepita es argentina y que María Guerrero la trajo en su compañía cuando seguramente vestía de corto. Más tarde, cuando vestía de largo y creció en hermosura, en arte y en fama, vino solita como directora a «Payret». Ahora...

—Ahora vengo de México, tres meses que a poco se multiplican por tres y no sé cuántos éxitos por funciones.

—Dígame, Pepita, ¿nunca le ha traído nada algún autor cubano?

—Nunca... Nada...

Me imaginé que aún podría preguntarme:

—Hay en Cuba autores teatrales?

Creo recordar que sí, que los hay, que algunos estrenaron con gran suerte y que habrá algunos más aguardando la mano que les tiendan la Comprensión y la Fortuna. Si tenemos grandes, indiscutibles valores líricos, ¿por qué no hemos de tener teatro propio?

—Señora, ¿doy la segunda?

Es el aviso del traspunte para las dos. Aún oigo a Pepita recordar su contrato de cinco años en el «Victoria» de Madrid. Sus cinco años rotos por la guerra, por la muerte de su padre, por la intranquilidad de una vida que no es vida y que ha tendido sobre la hondura de los ojos garzos de mi amiga una visible sombra de melancólica, de intraducible sugestión.

Mercedes VALERO DE CABAL.

FECHAS Y ANIVERSARIOS

Noviembre 17

Se cumple el primer aniversario de la muerte de Roger Salengro, Ministro del Interior del Gabinete Blum, en Francia. Salengro se suicidó y su muerte fué muy comentada, pues se trataba del Ministro más combatido del Frente Popular francés, alrededor del cual se hicieron muchos comentarios relacionados con su supuesta deserción de las filas francesas durante la Guerra Mundial.

En 1854 nació en Nancy Louis Hubert Gonzalve Lyautey general del ejército francés, Ministro de la Guerra en la época de la conflagración mundial y que desempeñó el cargo de Presidente General en Marruecos durante 20 años.

LIBROS

CONFIDENCIAS TONTAS

Viene de Buenos Aires este libro del brillante escritor Angel Rivera. Confidencias, en efecto: confidencias sobre temas que el autor, exprofeso, busca humildes.

—Palabras de gratitud para la señora que no quiso ser mi suegra... Sobre la importancia pedagógica del paraguas.— Mitología de las palabras que se pierden en el aire... —Temas humildes, lo dijimos ya. Son a estas horas bastantes los escritores de sensibilidad exquisita a quienes parecen complacer sobre todo los motivos pequeños, las figuras pequeñas, las tragedias pequeñas...

«Las pequeñas tragedias» —tituló un día un buen libro el escritor servillano Pedro Balgañón. El título, entonces, pareció extraño. Y también pareció extraño el que Francisco Acebal prefiriera «entonces» para su labor las vidas pequeñas de amarguras pequeñas. El éxito, sin embargo, más que de los asuntos depende de quien los desenvuelve; estas «Confidencias tontas», precisamente se califican así porque el autor no concede a sus pequeñas meditaciones transcendencia ninguna positiva. La tenía sin embargo la agudeza, la finura, la penetración que en ellas pone; la tiene sobre el todo el humorismo plácido, insinuante, pequeño también, que en ellos desparrama, a veces con paradojas que parecen de cristal.

El autor se confiesa pesimista. No hay que hacerle caso, a pesar de todo. Entiende vivir en una época en que ya ni los novios creen en el amor, ni los militares en el heroísmo, ni los políticos en la patria, ni los escritores en la gloria... Está bien; él, sin embargo, cree en todo eso; su libro todo, cree en todo eso. Su libro, pues, está aparte; y Rivera nos recuerda al bueno de Lombroso cuando nos afirma que todos los niños nacían con inclinación torcidísima, hacia esta excepción:

—Solo tú, hijo mío, queridísimo hijo mío, niño de perfecciones...

M. N.

M.E.C.D. 2016

Busto desarrollado y reconstituido con las saludables y reconstituyentes:
PILDORAS ORIENTALES
Solicite gratis hoy el folleto descriptivo, se lo enviamos bajo sobre sin membrete. Dirijase a P. ORIENTALES. Apartado 1244.—Habana.

Los Gérmenes del Asma Destruídos En 3 Minutos

La asfixia, la dificultad para respirar, el ahogo del asma y la bronquitis, envenenan su sistema, arruinan su salud y debilitan su corazón. Mendaco, la fórmula de un médico americano, empieza a exterminar los gérmenes del asma en 3 minutos, purifica la sangre y produce nueva vitalidad haciendo posible que Ud. duerma profundamente toda la noche, que pueda comer cuanto guste y disfrute de la vida. Mendaco es tan eficaz que se garantiza que en 24 horas hará que Ud. pueda respirar fácil y libremente, haciendo desaparecer por completo el asma en el término de 8 días, o se le reembolsará su dinero al devolver el frasco vacío. Consiga Mendaco en la botica, la garantía lo protege a Ud.

UN AMIGO DE LA MUJER

Las artistas de cine no pueden de ninguna manera descuidar su trabajo por causa de las enfermedades peculiares a su sexo. Muchas usan el COMPUESTO MITCHELLA que les calma y sajieta los nervios, alivia los dolores y que es sumamente eficaz en casos de menstruación escasa, excesiva o dolorosa.

Las mujeres próximas a ser madres, y las que empiezan a sentir los temidos síntomas del cambio de edad, hallarán que el uso regular de este remedio famoso desde hace 60 años, las beneficiará enormemente y las confortará durante esos penosos periodos.

El COMPUESTO MITCHELLA no contiene drogas que formen hábito, y es el remedio indispensable para mujeres de toda edad.

COMPUESTO MITCHELLA
Dr. J. H. DYE Medical Institute
BUFFALO, N. Y. U. S. A.
En las boticas

"Con mi bendición, hija mía, te doy este rodillo que te servirá para amasar la harina y - - - para AMANSAR al marido. También te doy el Ungüento y el Jabón Facial BLANCO Y NEGRO para que tengas siempre el cutis blanco y sano, libre de barros, pecas, espinillas y manchas."

REG. NO. 5130 D.S.P.—PROP. NO. 5288
Jabon BLANCO Y NEGRO — UNGÜENTO BLANCO Y NEGRO — BLACK & WHITE COMPANY

¡Evite EL CATARRO!

En cuanto llegue a la casa, aplíquese abundantemente MENTHOLATUM en el pecho, garganta y nariz como una ayuda a respirar libremente y a dormir bien. Nunca debe faltarle MENTHOLATUM, pero esté seguro de que sea el legítimo y no una imitación. Se vende sólo en latitas, tarros y tubos.

MENTHOLATUM

MATANCERAS

De año en año

La fiesta aniversario.

Por décima segunda vez abrió sus puertas el Tennis, el pasado sábado, para conmemorar día tan señalado en su historial, como aquel siete de noviembre de 1925 en que tan pujante y tan lleno de entusiasmos, surgió a la vida.

Doce años cuenta de existencia la sociedad femenina de la Playa, y doce años hace que venimos escribiendo esta Crónica descriptiva de la fiesta con que celebra tan fausto acontecimiento, la institución progresista que fundara la siempre gentil Margarita Heydrich y Hernández.

En esa docena de años del existir del Tennis, se han sucedido allí las Directivas, dejando cada una de ellas, páginas a cual más brillantes, y dando todas el paso de avance que lo ha elevado al rango en que hoy se encuentra pero ninguna de esas Directivas que han regido los destinos de aquella casa, se ha anotado la gloria y el triunfo de esta que preside la señorita Berthila Haedo y Triana, porque no confrontaron aquellas la situación dificilísima de que tan airosas acaban de salir esas cruzadas de la insignia blanca y verde.

Casi en ruinas el coqueto bungalow que inaugurara la primera Presidenta señora Bertha Beracierto de Amézaga, hacíase necesario acometer la obra de edificación de la nueva casa, para la que no había los suficientes fondos, aunque sí la imprescindible necesidad de llevarla a efecto, y con valor inigualado y con fe que las ha mantenido hasta el final, la señorita Haedo, con Carmen Leonor Martínez —la Directora— y Aurora Rodríguez de González, —la Tesorera— auxiliada eficacísimamente por sus compañeras de junta, rompieron el hielo de la inacción y está ahí, la obra del Ingeniero Max Borges, que dice por sí sola, más que todas cuantas palabras aquí pudiéramos escribir en loor del mérito, del arresto y las actividades de quienes dejan sus nombres grabados en el índice de la Sociedad, con los mismos imborrables caracteres de sus fundadoras.

Celebraba pues el Tennis este año su fiesta aniversario en nueva casa, con auge que no había alcanzado hasta ahora y en rango que también es nuevo allí, porque la modesta iniciativa de hace dos años, es hoy una colosal realidad, que parangonea al Club, con todos los de su índole y categoría en la República.

Pero entremos de lleno en la fiesta del sábado después de este breve e imprescindible exordio en que condensamos un aplauso que sería injusto silenciar, y no omitamos tampoco las citas que en esta fiesta de conmemoración, se imponen como recuerdo a las figuras que han pasado por aquella casa, dejando una huella de su valiosa actuación. Nos referimos a las Presidentas que ha tenido el Tennis, que fueron las señoras Bertha Beracierto de Amézaga, Margarita Heydrich de Febles, Susana Simpson de Estorino, María Dolores Núñez de Beato, Nenita Casas Prendes y Directoras que tanto se distinguieron como Ana Rosa E. de Urquiza, Amparo Araña de Botet. Ondina Muñoz y Menéndez, María Bertha Pons y Cuní, Marina Puig de Cruz y María Antonia Casas y Lima.

Cumplida esta cortesía, que consideramos un deber, diremos que presentaba la sociedad de la playa en la noche del sábado doce del corriente, el aspecto más bello y encantador.

Perfiladas las líneas del building con hilos de luces, que dibujaban en la negrura de la noche, sus airosas torres en fantástica perspectiva, veíanse los pinos que circundan el edificio iluminados con guirnaldas de bombillos de colores, cual si adelantándose a las venideras Navidades, quisieran darnos un anticipo de esos tan gratos días.

Luz de luna, de un azul romántico y seductor, derramaban los potentes reflectores instalados sobre el court y en el salón alto y en las terrazas la radiante fulguración de sus lámparas y apliqués.

Plantas que eran palmas arecas y flores del Jardín de Amézaga, completaban el agradable aspecto que ofrecíase a cuantos hasta allí llegaban.

La Orquesta de los Hermanos Melero —la familia filarmónica que tanto se hace aplaudir en nuestras fiestas elegantes—, tuvo a su cargo el programa de baile, que enriqueció el show, con números interesantísimos y muy valiosos.

Margot Alvariño —ya lo dije al anunciar su actuación allí— la reina de la gracia criolla, con Renée Cabezas, tenor de exquisita voz y los Cuates Castilla, siempre tan aplaudidos ,mantuvieron el interés de la concurrencia, hasta pasadas las cuatro de la mañana, alternando entre pieza y pieza del programa de baile, con canciones, números de guitarra y congas y guarachas.

Saboreando el éxito de la fiesta, atendían a todos con su cortesanía de siempre la trinidad a que principalmente debe el Tennis su actual glorioso resurgimiento. Innecesario mencionar a Bértila Haedo, a Carmen Leonor Martínez y a Aurora Rodríguez de González.

Daremos ahora la concurrencia, como complemento el más valioso de esa fiesta del décimo segundo aniversario de la fundación del Tennis.

No estaban allí ninguna de las figuras que lo prestigiaron ayer, ni Bertha Beracierto de Amézaga, ni María Dolores Núñez de Beato, ni la pobre Susana Simpson de Estorino, ida ya de la vida, ni Margarita Heydrich de Febles, ni iluminada Obias de Altuna, ni Marina Peralta de Cruz, ni Ana Rosa E. de Urquiza, ni Amparo Araña de Botet, ni Panchitica Tió de Font ni Adelaida Parodi de Ramírez de Olivella, ni Ana Celia Cantón de Pagés, ni Blanca Castañer de Horta, ni Bertha Casas de Ducassi, ni Consuelo Chacón de Andrew, ni María Luisa Valera de Cuní, ni Beba Avendaño de Gronlier, ni Blanca Parravicini de Reynaldos, también ida de este mundo, ni Corita Estrada de Arche, ni Conchita Fariñas de Castro, ni Nena Zapico de Vallejo, ni Charo Menocal de Cuninghan, ni Carmita Solaun de González, ni Mercedes Hernández de Hernández ,ni Raquel Fernández de Romeu, ni Nena Baeza de Alfonso, ni Candita Heydrich de Estrada, figuras familiares en aquellos salones en las fiestas de ayer, pero estaban Olga Paez de Díaz, Esther Polanco de García, Caridad Valdés de Torres, Adolfina Rodríguez de Borges, Rosa Elejalde de Moro, Dolores Navarro de Marcos, Cheché Román de Cueto, Asela Díaz de Saavedra, Rosa Valledor de Menéndez, Chicha Cao de Sicre, Conchita Maristany de Joffre que hoy honran aquellos salones.

Un grupo de jóvenes damas, todas tan elegantes como Esther Gener de Villavicencio, Nena Romaguera de Aportela, Emilia Leal de Estévez, Zenaida Montero de Menéndez, Lolita Solís de Villabella, Pura Junco de Sánchez y Victoria Moro de Victorero.

Antonia Garrigó de Dihigo, una de las más airosas figuras de la fiesta y una de las más románticas siluetas que paseo hoy por nuestros salones.

Se evoca en ella —cutis de rosa enmarcado en prematuras nieves— a aquella infortunada reina de los franceses, que simbolizaba la primavera en las heladas etapas del polo .

Juanita González de Obregón, que brilla cual refulgente astro, entre el grupo de jóvenes damas que hoy frecuentan el Tennis.

Dulce María García de Martínez, Lolita Cuní de Almirall, Rosa Muñoz de Doy, Estrella Brito de Harves, Anita Colosia de Cossio, María Elvira de Vera de Alfonso y María Bango de Pérez, todas muy elegantes.

Blanca Luisa Vallice de Fernández Taquechel, cuya arrogancia y distinción trae siempre a la mente del cronista, la escultura que inmortalizara la belleza de Luisa de Prusia, como repetidas veces lo he consignado al traer su nombre a estas columnas de las «Matanceras».

Y cierra la relación de damas, la figura esbelta, gentilísima de María Teresa Hidalgo Gato de Moré, la mujer mejor vestida de Matanzas, como se dice en París de la Duquesa de Windsor.

Varias parejitas ahora en la relación de las jeuneusse: las Amezaga, María Bertha, la fiancée de Beoto, Alicia, engaged al jóven Cervera y Carmen Luisa, de compañera de Raimundito Urréchaga y Sologuren.

Conchona Solaun y Miguelito Esnard, Nené Dihigo y Rodolfo Beguéristain, Carmen Leonor Martínez y Manolo Zapico, Amparito Díaz Pardo e Ignacito Uriarte, María Luisa Cossío y Nemesito Urréchaga, Margarita Harves y Santy Bilbao, a las que vimos en las mesitas del court en románticos idilios.

Lolina Schweyer, que vino desde San Miguel de los Baños expresamente para asistir a la fiesta.

Un grupo que encarna la última promoción social: Willy y Tula Alfonso, Cotica Dihigo, Hortensita Doy, Rosita Moro, Charo y Carmita Pérez Bango, Olga e Hilda Díaz, Estela Zapico, Minchen Harves, Pura Sánchez Junco, Clarita Borges, Merceditas Díaz Pardo y Teresita Ortega.

En grupo muy simpático, Chela Torres, Teresita García, Chiquitica Calatayud, Clara Solomón, Féfa Rossié y Gina Duque de Heredia.

Las Saavedra, Zenaida y Fredy, a las que rodeaban una corte de admiradores.

Calla Menéndez, belleza helénica, que reina en el Tennis, con el triple encanto de su gracia, sus simpatías y su gran don de gentes.

Y cierra la relación la esbelta y fina silueta de Emelita Gutiérrez Gallardo, en quien se aúnan distinción, elegancia, e innato y cautivador hechizo.

Fuera de lista, en párrafo aparte y en el rango a que se ha elevado por sus gestiones en aquella casa, va el nombre de Bértila Haedo, la Presidenta de los arrestos, la de la reelección, aunque como Carmen Leonor Martínez, alegue cansancio, agotamiento y bien merecido y necesario descanso.

No completarían su obra esas cruzadas de la insignia blanca y verde, si en enero, ayuno ya el Tennis, de compromisos, a flote por la voluntad y el tesón de ellas lo abandonaran sin el encauzamiento que solo las que como ellas tanto lucharon por engrandecerlo pueden guiarlo y afianzarlo, por seguros y definitivos derroteros.

Es un nuevo sacrificio que se les exige.

Y es en esta fecha de tan elocuente significado para el Tennis, que por mi pluma y por unánimes deseos, nos atrevemos a formularle a esas tres figuras que son la Presidenta, la Directora y la Tesorera del Club.

Negarse seria desmayo, en quienes tantas, tantísimas pruebas tienen dadas de vigor y de entereza.

Créanlo así Bertila Haedo, Carmen Leonor Martínez y Aurora Rodríguez de González.

Post-Matanceras

Los temas del día.

Los trataré englobados, porque la extensión de la reseña del Tennis, me obliga a darlos en el espacio de que dispongo para completo del que se me tiene asignado en estas columnas.

En primer término va mi saludo para la primera dama de la ciudad, para la interesante y bella esposa de nuestro Alcalde Municipal, Tulita Gómez de Casas, que hoy celebra sus días y ha de verse halagadísima por sus numerosas amistades, en su señorial residencia de frente al Parque.

Están de días también otras Gertrudis de nuestro afecto: Tulita Solaun de Forn Vila, Tula España viuda de Cañizo y Tulita Tapaia de González Irigoyen.

Tula Bryne, la hija del poeta de la Guerra, hasta la que llegarán mis felicitaciones plenas de simpatías.

Y Tula Alfonso y de Vera, primaveral belleza que es gala de nuestros salones elegantes.

En la residencia de su abuelo, el Ex-Senador Vera Verdura, recibirá en confianza a cuantas amistades vayan a saludarla.

Otra felicitación en nota aparte, tengo para un par de querubes, que en la fecha del diez y siete de noviembre cumplen sus dos años de edad.

Son los gemelos de un matrimonio tan simpático como Eduardo Sánchez Quirós y Alfonso y Mary Landera.

Para Eduardo e Ignacio, que son los nombres de esos mellizos que tan orgullosos tienen a sus papás, mis votos por su ventura en la Villa.

De una misa que tendrá efecto el viernes en los Carmelitas, me haré eco en esa correspondencia.

Misa en sufragio del alma de aquél íntegro ciudadano que se llamó don Manuel López García, en este primer aniversario de su sentida muerte.

La ordenan sus hijos Luz y Lito López e invitan para tan piadoso acto a sus numerosas amistades.

A las ocho a.m. esas honras del viernes 19 del corriente.

Lamentaré con la general congoja que ha causado en todos, la nueva dada ayer por el confrere «Interino» del «Imparcial», de la dolencia que aqueja a la joven dama Bertha Macías Dans, la gentil señora de Lameran, que ha estado sumamente delicada de salud, a consecuencia de un derrame de la pleura que inquietó mucho a sus familiares.

Una ligera mejoría se ha operado en su salud en las últimas horas de la tarde del lunes, esperando que esta continúe hasta culminar en un restablecimiento completo.

Cerraré ya estas post «Matanceras» diciendo que fué un acto de elocuente condolencia, el sepelio de la señora Doña Mariana Alfonso viuda de Torrens, efectuado en la tarde del pasado lunes.

Los amigos incontables de los Torrens, con los del ingeniero Miguel Garmendía, que vinieran expresamente de la Habana para asistir al acto, y los del comerciante Benito Auchet, que tan querido es en las esferas de las finanzas, formaron un nutrido cortejo, tras la carroza de la Casa de Torres, que condujo hasta su última morada a la venerabilísima matrona fallecida.

Despidió el duelo en la Necrópolis el doctor Antonio J. Font Tió, expresidente del Liceo y Director de la Colonia Española, iniciándose entonces un desfile en que figuraban médicos y abogados, ingenieros y arquitectos, comerciantes, industriales, rotarios, masones, militares, clero y las autoridades civiles en pleno.

Mi reiterada condolencia a los deudos de doña Mariana Alfonso viuda de Torrens y muy en particular a sus hijos Mariano y Juan, amigos de mi más grande aprecio, así como a Miguelito Garmendía y Benigno Auchet, con los que tan identificados estoy.

M. J.

"Jorgito Lloraba

sin parar—todas las noches—

Entonces el médico aconsejó que le diéramos Leche Malteada de Horlick"

Los enormes beneficios de la Leche Malteada de Horlick para las madres y los niños, son referidos miles y miles de veces, verbalmente y en cartas que espontáneamente nos escriben. Durante más de medio siglo la Leche Malteada de Horlick ha servido a la humanidad como alimento de gran valor nutritivo para personas de todas las edades. Si a Vd. se le presentan dificultades en la alimentación de su nene, pruebe la Leche Malteada de Horlick. Es fácil de digerir y es rica en vitaminas y sales minerales, especialmente en calcio y en fósforo, tan necesarios para la formación de los dientes y huesos sanos y fuertes. De venta en Farmacias y tiendas de víveres.

Horlick's Malted Milk Corp.
Racine, Wis.
Estimados señores:
Este es mi hijo Jorge Royalty Edwards, de ocho meses. Cuando apenas tenía cuatro semanas lloraba sin parar noche tras noche, hasta que al fin nuestro médico aconsejó que le diéramos Leche Malteada de Horlick como alimento suplementario. Casi inmediatamente comenzó a dormir bien toda la noche como un niño sano, debe dormir. Y todavía le damos Leche Malteada de Horlick si su apetito decae, y a él le encanta. Ahora, que ya tiene siete años y medio está tan fuerte como es de desearse.
Mrs. H. R. Edwards.

Leche Malteada de HORLICK

CUPON

Envíe este cupón con 4 cts. en sellos de correo y el pedazo de las 3 vaquitas de la envoltura de un frasco de Leche Malteada Horlick y recibirá gratis un batidor "Speedy."

R. Maristany, Rpte. Apartado 864, Habana.

Nombre .....
Dirección .....
Ciudad ..... Prov. .....

quita el dolor en 3 segundos

LOS CALLOS

se aflojan con sólo una aplicación de Gets-It. Una o dos gotas acaban con la tortura de los callos dolorosos. Pocos días después puede Ud. desprender el callo de raíz.

GETS-IT

lo hará olvidar sus callos.

CRONICA HABANERA

EN SUS VISPERAS

Mañana jueves celebra su onomástico la bella y encantadora señorita Hilda López Muñoz y Rosales perteneciente a nuestra mejor sociedad.

La señorita López Muñoz tendrá con tal motivo un cocktail party en su finca para el grupo numeroso de sus amistades.

Fiesta de la tarde, que resultará animadísima.

VIAJEROS DISTINGUIDOS.—En el vapor «Oriente» han regresado ayer de Europa, vía Nueva York, la alta dama Enriqueta Waddington viuda de Gómez Mena y su hijo, el conocido hacendado Manolo Gómez Waddington.

También vinieron en el mismo barco de Nueva York los distinguidos esposos Alvaro González Gordon y Nena Velasco, tan queridos en nuestra mejor sociedad.

Bienvenidos.

CUMPLEAÑOS.—Mañana, jueves, cumple cuatro años de edad el gracioso e inteligente niño Papo Batista y Godínez, hijo adorado del Jefe del Ejército Constitucional, coronel Fulgencio Batista, y de su dulce y bella esposa, Elisa Godínez.

Para celebrar el fausto suceso tendrá Papo una fiesta en la finca de sus padres, en La Lisa, donde habrá alicientes múltiples, entre ellos la clásica piñata.

Nos complacemos en felicitar por anticipado al simpático Papo y desearle toda clase de alegrías en su día.

JIMMY BECK.—Se halla restablecido de la dolencia que le aquejaba, el distinguido caballero Jimmy Beck, tan estimado en esta casa del DIARIO.

Desde los primeros momentos se hizo cargo de su asistencia el doctor Carlos Deschapelles, joven y notable galeno.

Con gusto consignamos la nueva, para conocimiento de las muchas amistades del señor Beck.

LOS SANTOS DEL DIA.—Bajo la advocación de Santa Gertrudis, festividad católica del día, celebra su santo este grupo de damas.

Saludaremos en primer término a la señora Tula Torralbas viuda de Bosque, la distinguida dama, tan atribulada en estos momentos por la reciente desaparición de su esposo.

Con ella está de días su hija Tulita, la gentil esposa de nuestro querido compañero Miguel Baguer, cronista social de «Avance».

Belita Domínguez, la viuda del inolvidable caballero Manuel Rafael Angulo, dama de alta distinción y gentileza, muy estimada en nuestra sociedad.

Gertrudis Berriz de Angel, Tula Flores de Font, Tula Escobar de Tuya y Nena Angel de Campanería.

Gertrudis Bascuas de Portela.

Y América Vidal, esposa del doctor Raúl García Lazo.

También está de días hoy una señora muy bella y gentil, Victoria Bravo, esposa del doctor Angel Quiroga.

Y la respetable señora Elpidia Infante de Vérgez, madre de nuestro compañero René Vérgez.

HONRAS FUNEBRES.—En la Iglesia del Sagrado Corazón de Jesús, en la Calzada de la Reina, tendrán efecto mañana, jueves, a las nueve de la mañana, solemnes honras fúnebres en sufragio del alma del señor Manuel Muñiz y Díaz, ex Presidente del Centro Asturiano.

Su viuda, la señora María Roque, y sus hijos, María Josefa, Alicia, Victoria y Manuel, invitan a todas sus amistades por este medio.

FUNCION BENEFICA.—En el «Auditorium» se celebrará el día primero de diciembre una gran función organizada por el Congreso Catequístico del Vedado para costear los gastos de la primera comunión de los niños catequistas de aquella parroquia.

En el éxito de esta función están interesadas distinguidas familias de la sociedad habanera que vienen cooperando con el Rvdo. Padre Pablo, Párroco del Vedado.

Se ha combinado un programa interesantísimo en el que se destacan la magnífica film «Sonata de media noche», con la actuación del genial pianista Paderewsky, números de guitarra dirigidos por Clara Romero de Nicola y Ofelia Veulens de Alvarez y números de bailes por las alumnas de Martha Andrews.

Las localidades, de las que hay gran demanda, podrán adquirirse por los teléfonos F-3763, de la Parroquia del Vedado y F-2711, de la señorita María Antonia Morales.

EN EL CIRCULO DE BELLAS ARTES.—Hoy miércoles, a las cinco de la tarde, tendrá efecto la tercera charla del «Resumen Bibliográfico del año 1937, organizada por el Círculo de Bellas Artes, en Industria, 146, y estará a cargo del señor César Rodríguez Expósito, Presidente de la Sociedad de Autores Teatrales de Cuba y autor de «Humano antes que moral», «El poder del sexo» y «La superproducción humana».

Ha resultado un gran éxito este ciclo de conferencias iniciado por el Círculo de Bellas Artes.

Inmejorable el artículo y reducidísimo el precio!

OFERTA DEL MIERCOLES

VESTIDOS en Jersey de lana, a

1.37

Tres elegantes modelitos hemos seleccionado para ofrecer hoy a este precio sensacional, que prueba una vez más las incomparables ventajas que siempre brinda nuestra Oferta del Miércoles. Son vestiditos primorosamente confeccionados en jersey de lana, algunos jaspeados, con cinturón y adornos en charol y en tafetán. Hay diversos colores, todos apropiados a la estación. Tallas de 7 a 12 años. Además

Regalamos un Globo

a toda persona que realice una compra cualquiera en nuestro segundo piso, bien sea de éste, o de otro artículo. No falte usted!

fin de Siglo

san rafael y águila, teléfonos. m-5991-92-93

BODAS DE NOVIEMBRE.—Una simpática boda se celebrará mañana, jueves, a las cinco y media de la tarde, en la Iglesia del Angel.

Serán contrayentes la bella señorita María Cole y de la Moneda y el caballeroso señor Felipe Gutiérrez Coya.

LA COMPAÑIA DIAZ COLLADO.—Para esta noche anuncia la compañía Díaz Collado su sexta función de abono en el teatro Nacional.

Se cubrirá con una nueva joya del teatro contemporáneo: la comedia de Bartolomé Soler, titulada «Qué bien le sienta ser madre», en cuyo papel central se luce notablemente Pepita Díaz.

También se destacan en la interpretación de esta obra los magníficos artistas Manuel Collado, María Cuevas y Juan Beringola.

Un gran acontecimiento al que dedicaremos especial atención en nuestra crónica de mañana.

DE LA LIGA PANAMERICANA.—La Junta Directiva de la Liga Panamericana de Mujeres convoca a junta general mañana, jueves, a las cuatro de la tarde en el Hotel Nacional.

Se suplica a las afiliadas la más puntual asistencia a esta junta, que será en lugar del almuerzo mensual correspondiente al mes de noviembre, que ha sido suspendido.

NACIMIENTO.—El señor Fabio A. Muñiz y señora Delia Arango, han visto colmadas sus aspiraciones con el feliz nacimiento de un hermoso niño.

La señora de Ruiz fué asistida por el doctor Francisco Villalta.

Enhorabuena.

AMABLE INVITACION.— Suscrita por los señores Ernesto P. Smith y Alfonso de la Presa recibimos amable invitación para la función especial que ofrece el Conjunto Artístico Hermanos López en el Teatro Campoamor, el sábado 20 del corriente, a las once y cuarenticinco p. m.

Agradecidos a la invitación.

EL ESTRENO DE «ANGEL»— Ha despertado extraordinario interés entre los amantes del cine, el estreno de la grandiosa cinta de Marlene Dietrich titulada «Angel».

Se celebrará, como hemos anunciado, el viernes 19 en el Auditorium y será a no dudarlo un acontecimiento.

«Angel» es una superproducción Paramount en la que descuella por su arte, por su belleza y por su elegancia la incomparable actriz Marlene Dietrich.

Una de las atracciones principales de esta cinta es el lujo de las escenas y la colección de trajes que luce Marlene Dietrich.

✝

R. I. P.

El Sr. Don Manuel Muñiz Díaz

Que falleció en la ciudad de La Habana, el día 18 de Octubre de 1937, después de recibir los Santos Sacramentos y la Bendición Apostólica.

Y debiendo celebrarse solemnes honras fúnebres por el eterno descanso de su alma en la Iglesia del Sagrado Corazón de Jesús, de los R.R. P.P. Jesuítas, mañana jueves día 18 del actual, a las 9 de la mañana, su viuda, que suscribe en su nombre, en el de sus hijos, hijos políticos, hermanos y demás familiares, ruega a las personas de su amistad encomienden su alma a Dios y les acompañen en tan piadoso acto, por cuyo favor les quedarán profundamente agradecidos.

La Habana, 17 de Noviembre de 1937.

María Roque Vda. de Muñiz

YA!! la "CASA VERSALLES"

LO TIENE TODO MARCADO A PRECIO FIJO PARA SU

LIQUIDACION TOTAL

APROVECHELA CUANTO ANTES Y NOS RECOMENDARA A SUS FAMILIARES Y AMIGOS.

También figuran en las rebajas las remesas de novedades acabadas de recibir

Ahora es la oportunidad de adquirir el artículo fino que siempre distinguió a VERSALLES, a un PRECIO INFIMO.—USTED MISMA SE DESPACHA.

BACCARAT—CUBIERTOS — PORCELANAS—LAMPARAS—OBJETOS DE ARTE—ETC.

Casa VERSALLES, NEPTUNO 24 ENTRE INDUSTRIA Y CONSULADO FRENTE AL TEATRO «ENCANTO». M-9374

M.E.C.D. 2016

ESCENARIO y PANTALLA

NACIONAL: «PROHIBIDO SUICIDARSE EN PRIMAVERA»

Alejandro Casona, volviendo a la manera imaginativa y a la tipología desconcertante de «La sirena varada» e instalándose, pese a la apariencia exótica del clima y las figuras, en lo más genuino de la tradición española, nos ha dado la comedia de la felicidad en el ámbito paradojal de un sanatorio de la muerte.

Karl Vessler descubrió en Lope de Vega un sentido de la vida aplicable a todo español representativo. La vida era para Lope, según el ilustre filólogo alemán, «una aventura frágil, brillante, policroma, cerca de la muerte». En esa «cercanía de la muerte» reside todo el secreto. Y no ha de verse siempre en ella ni un pregusto místico de la «eterna morada» ni una inmersión metafísica en el misterio. Es la mera proximidad del «no ser», contra el cual el «ser» se destaca vital e imperioso.

Esa necesidad de contraste explica la existencia del Club de Suicidas que Casona nos presenta en esta obra y que aunque tiene su antecedente inglés en una original narración de Robert Louis Stevenson es una institución netamente española. A ese club van los desesperados, no a suicidarse, pues, como muy bien advierte el director de la casa, el que de veras quiere sucidarse lo hace en cualquier parte; sino a fortalecer sus razones de vivir con el sentimiento moroso de la muerte, de la misma manera que otros fortalecen sus músculos, con barras y poleas, en el club deportivo. Por eso lo hemos llamado «sanatorio de la muerte». Una muerte insana se logra dondequiera. Una muerte aséptica, decorosa, socrática requiere, además de un ánimo valeroso, un instrumental de precisión. La clásica cicuta no se vende en las boticas. Hay que ir a buscarla al Club de los Suicidas, junto con el áspid de Cleopatra y el cuchillo corvo de los samurais. El resultado será una especie de «euthanasia» especial para suicidos, pero de eficacia contradictoria. Ocurre lo que Santa Teresa previó con iluminada prudencia: que el «placer de morir» nos vuelva «a dar la vida». Ese ir muriéndose poco a poco, junto al lago, bajo los cauces, en el Jardín de la Meditación o en las Galerías del Silencio, bajo la mirada admonitoria de los grandes suicidas de la antigüedad, tiene una extraña virtud confortadora. Y el «paciente», «cerca de la muerte», siente más vigoroso que nunca el reclamo de la vida.

Por eso en el Club de los Suicidas se salvan todos: el desgraciado y el feliz. Pero ¿es que el feliz también necesita salvarse? Sí y con una urgencia a veces extrema. Este es uno de los más finos hallazgos de esta comedia de Casona, tan eslabonada de aciertos. ¿Quién no ha sentido alguna vez el miedo de su propia felicidad? Esas vidas pletóricas, rebosantes de salud, de optimismo, de alegría ¿no nos causan alarma a menudo? El dolor es la piedra de toque de toda felicidad verdadera. Hay que haber pasado por el dolor, haberlo sentido, haberlo «con-sentido», para tener derecho a ser feliz. Hay que haber estado «cerca de la muerte» para sentirse de veras vivo. Hay quienes, con harta ligereza, se creen felices porque han desertado de las grandes zonas de dolor del mundo. Pero como el dolor es ingrediente esencial de la vida, de lo que han desertado, sin darse cuenta, es de la vida. Y desertor y suicida ¿no son una misma cosa?

En el Club de los Suicidas la misma conformidad con la muerte hace que los personajes tristes hallen esa compensación que guarda siempre la vida para los que saben esperar aun en el linde mismo de la desesperación. Y los personajes alegres—Chole, Fernando—encuentran el necesario complemento de dolor para que su felicidad biológica se colme de espíritu, para que no parezca una cosa desorbitada y egoísta en un mundo herido por el dolor y por la muerte. Sólo los frívolos no tienen nada que ir a buscar al Club. Por eso Cora Yako, la «prima donna», pasa por sus jardines y galerías fugazmente, con paso de turista, como había andado antes por el Japón y por Egipto, mirándolo todo sin ver nada. Y aun así cumple la función que el destino le había señalado: darle nuevo sentido a una vida romántica por el atajo de la desilusión. Al rozar ásperamente con ella, el «amante imaginario» se devuelve hastiado a su propio reino, al reino de la poesía, del que había intentado desertar suicidamente.

Casona no ha hecho la consabida comedia de fábula central y trama matizada de episodios. Su obra es una concurrencia de vidas, cada cual con su comedia o con su drama más o menos abocetados. Lo central en «Prohibido suicidarse en primavera» es lo que hemos apuntado ya: el canto a la vida en la vecindad de la muerte. Hay un tema que el comediógrafo desarrolla con más amplitud que los otros: el de los dos hermanos, el alegre y el triste, el mayorazgo y el segundón, el optimista y el resentido. Una variante del «complejo de Caín» que Casona trata con generoso espíritu y que le sirve para componer las escenas más dramáticas de la obra. Pero los demás «casos», a pesar de estar sólo esbozados, no pueden considerarse como episódicos. Cada cual se mantiene por sí mismo con toda intensidad.

La comedia es una sucesión de inteligentes hallazgos. Recuerda por ello a «La sirena varada», pero está hecha con más malicia de «hombre de teatro». En los finales de acto es donde mejor se advierte esto. Están elaborados, mas no forzados. El dramaturgo tiene la obligación de construir todas las situaciones; lo que no es lícito es violentarlas.

El primer acto nos parece el más acabado desde el punto de vista técnico. Es uno de los actos más prometedores que puede realizar comediógrafo alguno. En el segundo el interés se sostiene, pero la forma sufre cierta quiebra al final. El proceso que conduce a la tentativa de suicidio de Chole no está, a nuestro juicio, suficientemente sustanciado. Tal vez sea una cuestión de «tempo», problema capital en el teatro. El autor parece haberlo advertido y en el tercer acto da, por boca del propio personaje interesado, una justificación de su caso. Justificarlo previamente hubiera sido más eficaz. Y más arquitectónico. No obstante, a este segundo pertenece una de las más bellas escenas de la obra: la del encuentro entre el «amante imaginario» y el cuerpo mismo de su ilusión amorosa: cuerpo opulento de soprano de ópera en vísperas de jubilación. En este diálogo Casona ha llegado a la más alta especie de humorismo: aquél que recorta su burla sobre un noble fondo poético.

El tercer acto—siempre el más arduo—está resuelto con habilidad e inteligencia. Se destaca en él otra bellísima escena: la del «amante imaginario» con Fernando, el periodista. El contable-poeta no acude a la llamada de la vida extravertida y sensual; prefiere quedarse en su mundo, a escribir las hazañas que no puede realizar. Entre tanto ha llegado la primavera y ha transformado en mansión de «vita nuova» la casa de la muerte piadosamente fundada por el doctor Ariel.

«Prohibido suicidarse en primavera» es lo mejor que nos ha ofrecido hasta ahora la compañía Díaz-Collado. Gemela de «La sirena varada» y con vetas sanguíneas que recuerdan al comediógrafo humanísimo de «Nuestra Natacha», es una obra que robustece la sólida posición que Casona tiene conquistada ya en el teatro español contemporáneo. El público, demostrando que sabe recibir y apreciar lo bueno, «entró» en la comedia desde las primeras escenas, siguió con interés todo su desarrollo y colaboró a la plenitud del suceso teatral con su atención, su risa y sus aplausos.

La compañía misma estuvo mejor que nunca. Pepita Díaz nos dió una Chole optimista, graciosa, aérea; pero con un noble lastre de ternura humana. Su tránsito de lo alegre a lo patético fué inteligentemente matizado. A Francisco Hernández le hallamos más espontáneo y también más ponderado que en otras ocasiones. Luis Manrique, tan efectivo como de costumbre. Ellos y todos los demás—María Cuevas, Amparo F. Villegas, Irene Guerrero de Luna, Juan Beringola, Jesús Valero y Arturo Marín—fueron singularmente aplaudidos en sus respectivos «mutis».

Muy entonada la escenografía de Fontanals, sin el más leve asomo de truculencia y con el misterio inteligentemente dosificado. El escenógrafo consiguió ponerse a tono con el comediógrafo en algo que era esencial: hurtarle el bulto al melodrama.

FRANCISCO ICHASO

NOTAS

MAÑANA: Madeline Carroll y Francis Lederer en el ENCANTO

Hoy presenta por última vez la empresa de este aristocrático teatro el bellísimo romance «Bajo el manto rojo», brillantemente interpretado por Annabella y Conrad Veidt. Completa el programa el hilarante cartón «Robinhood se salva», la interesante variedad «Una gira por Brasil» y el Noticiario Universal. Los precios, 30 centavos de 3.30 a 6.30 y 40 centavos después. Niños, a todas horas, 20 centavos.

Madeleine Carrol, Francis Lederer y Mischa Auer componen el formidable trío que hace de la extraordinaria film Columbia «Todo para ti» una verdadera joya. Desde su feliz comienzo hasta su monumental final, este trío sostiene la más enconada lucha, parte de ella amorosa y la otra... mercenaria... y todo porque Madeleine posee varios millones, los que son ardientemente anhelados por Lederer... mientras que Mischa desea a ambos; a los millones y a la lindísima Madeleine...! Es una sensación a propósito para mantener a toda la familia hablando sobre ella por toda una semana...! Hecha para reir...! Es el más exacto comentario que pueda ser manifestado sobre «Todo para ti». Otro magnífico estreno en Cuba tendrá lugar: «Juguetes del destino», con Paul Kelly y Jacqueline Wells. ¿Por qué si él hablaba... la muchacha que amaba moriría?... El era un detective, ella era su secretaria... y su novia. Una película de acción y suspenso sin igual... a propósito para helarle la sangre en las venas al más ecuánime mortal. Otra atracción de este colosal programa es el estreno de «Instantáneas de Hollywood», donde verá a las principales estrellas del presente y a las del pasado.

El lunes, en día de gran gala y esplendor, pre-estreno de la clamorosa super-comedia de la Columbia, «La pícara puritana», con la incomparable Irene Dunne y Cary Grant. El día 29, un acontecimiento artístico de verdadera jerarquía: debut de Luisita Esteso, la gentil vedette predilecta de la sociedad europea. Luisita Esteso es la cancionista que cuando canta, encanta; sus trajes llevan la firma de los modistos más famosos de la Rue de la Paix. Arte, gracia, belleza, simpatía, chic; esto y mucho más es Luisita Esteso.

MARTI: TARDE Y NOCHE: «EL NEURASTENICO»

El programa de hoy en el Radio-Escenario «Martí» será interesantísimo, figurando en los shows de 5.30 y 10 de la noche, la revista de gran espectáculo «El neurasténico», original de Alvaro Suárez, arreglo musical del maestro Rafael Betancourt. En el reparto figuran magníficas artistas, Jorge Escudero, exquisito intérprete del tango, y sus formidables guitarristas Frances y Torres, el negrito Enrique Arredondo, el gallego Fernando Mendoza, Alicia Rico, Guillermo Moreno, el Chato García, Pepe Romeu, la guapísima Julia Gómez, Julita, Muñoz, Alvaro Suárez, Angel Vilches y doce segundas tiples. Las evoluciones de «El Sevillanito» y el arreglo musical del maestro Rafael Betancourt.

En la pantalla, desde la 1.30, dos maravillosas películas habladas en español; la primera será «Alma rebelde», por Raúl de Anda, y la otra será «Así es la vida», por José Bohr.

Los precios, hasta las 6.30, luneta o butaca 30 centavos, los niños 15 centavos y la tertulia 10 centavos, después de las 6.30, la luneta o butaca 40 centavos, tertulia 15 centavos y los niños 15 centavos.

El espectáculo se trasmite por radio a las 5.30 y 10 de la noche.

Mañana: La revista «Ritmo argentino».

El viernes: La maravillosa película «Almas en el mar» y la revista «Un matrimonio llave».

El domingo a las 10 de la mañana, homenaje a la compañía infantil de Radio-Escenario «Martí», películas cómicas y un estreno por la compañía infantil, bellas evoluciones de los maestros «Sevillanito» y Fernández, arreglo musical del maestro Sergio Pita.

El lunes, despedida de la compañía, grandiosa función extraordinaria a las 9 de la noche, dos obras y un fin de fiesta. A las 5.30 de la tarde, «La Fiesta de los Muñecos», doce cartones en la pantalla y la revista «Muñequitos en colores», por la compañía de Radio-Escenario «Martí».

MAÑANA: F. Lederer y Madeline Carroll en el RIVIERA

Un despampanante «hit» supercómico de la Columbia presenta hoy la empresa de este elegante teatro: «No puede durar siempre», interpretado por Ralph Bellamy, Betty Furness y Robert Armstrong. La hilarante historia del embustero público número 1, una film para alegrar a la familia en pleno...! También se exhibe a petición, «Escuela de secretarias», con Jean Arthur y George Brent. Completa el programa el Noticiario Fox Movietone. Los precios, 20 centavos por la tarde y 30 centavos por la noche. Niños, tarde y noche 15 centavos y tertulia 10 centavos.

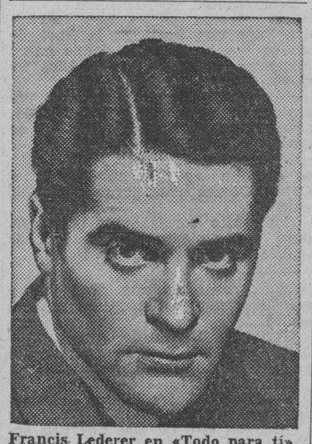

Francis Lederer en «Todo para tí» que se estrena mañana en el Encanto y Riviera.

Mañana: Madeleine Carroll, Francis Lederer y Mischa Auer en «Todo para ti», la más alborotada y delirante comedia, unida al más apasionado romance... donde el amor se desarrolla a lo París sensual... y las emociones son ardientes... Será para usted un verdadero goce, para su vista...! La historia de una arrebatadora rubia con $4.000,000 para gastárselo en aras del amor... La encantadora novela, y la más original a la vez, de una aventajada secretaria que se enamoró del sobrino de su jefe... heredó varios millones... y pretendió gastárselos en conquistar el amor de éste! «Todo para ti» es una alegre y divertida film que producirá una verdadera orgía de risas entre el público...! Conjuntamente se estrenará en Cuba el espectacular drama de acción «O. H. S. al servicio de Su Majestad», con Wallace Ford, John Mills, Anna Lee, Grace Bradley y miles de extras.

El viernes, grandioso homenaje al cine en tecnicolor, presentándose dos maravillosas producciones: «Modas y bellezas de 1938» y «Nace una estrella».

El lunes, en día de gran gala, grandioso pre-estreno de «La pícara puritana», con la incomparable Irene Dunne y Gary Grant.

UN ACONTECIMIENTO que marcará una EPOCA!!

POLA NEGRI
SALUDA
A SU INOLVIDABLE PUBLICO Y ANUNCIA su REAPARICION ANTE el MISMO en la ELEGANTE SALA de
RADIO CINE
el PROXIMO LUNES 22 CON la MEJOR PELICULA de SU VIDA CINEMATOGRAFICA
"MAZURKA"
que con "SUCCES" APOTEOSICO RECORRE TODAS las PANTALLAS del MUNDO!
Dirección de WILLY FORST
Presentación: Selecciones CAPITOLIO

Cartel del Día

POR LOS TEATROS

MARTI: M-2427. Desde la 1.30: «Almas rebeldes», «Así es la vida» y comedia. A las 5.30 y 10 p. m.: «El neurasténico».

NACIONAL: A-6700. A las 5.15: «Prohibido suicidarse en primavera». A las 9 y 30: «Qué bien le sienta ser madre».

POR LOS CINES

ENCANTO: M-6055. A todas horas: «Bajo el manto rojo», cartón, variedad y revista.

ALKAZAR: A-6869. A todas horas: «No puede durar siempre», «Asesinato sin clave» y revista.

CAMPOAMOR: A-7054. A todas horas: «Apaga la luna», «Almas en el mar» y revista.

AUDITORIUM: F-4455. «Su gran éxito» y «Al servicio del zar».

TRIANON: F-2403. «Cien hombres y una muchacha» y «Muerte en el aire».

RIVIERA: F-2040. «Escuela de secretarias» y «No puede durar siempre».

PAYRET: A-7157. «Jalisco nunca pierde» y «El crimen de media noche».

NEPTUNO: M-1515. «Chan en las olimpíadas» y «La carrera de la muerte».

RADIO-CINE: M-1407. «Los candelabros del emperador» y «El niño del cuento».

ROXY: F0-3255. «La vida de Emilio Zola» y «La tragedia de Pasteur».

RIVOLI: F0-1130. «100 hombres y una muchacha» y «Tres señoritas a la moderna».

REINA: M-2272. «La torre de Nesle» y «Chan en las olimpíadas».

RIALTO: M-1831. «La torre de Nesle» y «Un crimen único».

LARA: M-2421. «El titán del aire» y «El enemigo del hombre».

PRADO: M-2822. «Dormitorio para señoritas» y «Una en un millón».

VERDUN: A-9206. «Besos brujos» y «El pobre Pérez».

ACTUALIDADES: M-5575. «23 y media horas de licencia» y «La senda del desierto».

LIRA: M-4474. «Cascarrabias», «Su noche de bodas» y «La casa es seria».

MAJESTIC: M-4477. «Silencio sublime» y «Almas rebeldes».

INFANTA: U-3700. «Saratoga» y «Amor a toda máquina».

CUATRO CAMINOS: M-3676. «Entre tú y yo» y «La diablilla».

OLIMPIC: F-6263. «Al caer de la noche» y «Dos pares de mellizos».

VIVES: F-3128. «Almas en el mar» y «Esclavos del honor».

GRIS: F-4292. «No me olvides» y «Danubio azul».

MODERNO: X-1305. «Jalisco nunca pierde» y «La mansión del terror».

WILSON: U-5863. «Besos brujos» y «Quiéreme siempre».

MAXIM: U-7049. «Esos hombres» y «El misterio del rostro pálido».

INGLATERRA: M-5527. «Besos brujos» y «Quiéreme siempre».

CUBA: M-9798. «La llave nocturna» y «Esposa a sueldo».

SALON ROJO: M-9794. «El poder del corazón» y «Justicia de media noche».

UNIVERSAL: (Egido y Monte). «Fuego sobre Inglaterra» y «Acusada».

BELGICA: A-9126. «La destrucción del vicio» y «Escándalo en la armada».

VIOLETA: M-3238. «Diego Corrientes» y «Los jardines de Murcia».

ENCANTO HOY
20th Century Fox presenta
ANNABELLA y CONRAD VEIDT
"BAJO el MANTO ROJO"
30¢ 40¢

ALKAZAR RIVIERA
Ralph BELLAMY
Betty FURNESS
Robert ARMSTRONG
"NO PUEDE DURAR SIEMPRE"
Una COLUMBIA
20¢ 30¢

MAÑANA ENCANTO RIVIERA
MADELEINE CARROLL
La alocada heredera de $4.000,000.00
FRANCIS LEDERER
El desheredado calavera de esos $4.000,000.00
MISCHA AUER
el "Don Juan" cazador de esos $4.000,000.00 en la film de 4.000,000 de CARCAJADAS!!!

"TODO PARA TI"
-IT'S ALL YOURS- Una COLUMBIA
La mas alborotada y delirante comedia del año!!

MAÑANA: «CAFE METROPOLE» EN EL ALKAZAR

Hoy presenta por última vez la empresa de este popular coliseo la despampanante comedia de la Columbia «No puede durar siempre», con Ralph Bellamy, Betty Furness y Robert Armstrong. La hilarante historia del embustero público número 1 y de sus atolondrados compañeros. Una film a propósito para alegrar a la familia en pleno...! Completa el programa la film detectivesca de gran acción y misterio titulada «Asesinato sin clave», con Walter Connolly, Irene Hervey y Eduardo Ciannelli; además el Noticiario Fox Movietone. Los precios, 20 centavos de 1.30 a 6.30 y 30 centavos después. Niños a todas horas 15 centavos.

Mañana, el nuevo ídolo Tyrone Power, la encantadora Loretta Young y el simpático Adolphe Menjou en la deliciosa joya de joyas «Cafe Metropole». Empezaron por darse «careta». El haciéndole un amor que no sentía, a título de un gran príncipe ruso, con el único fin de arrancarle dinero al padre! Ella dejándose engañar porque le agradara... pero sabiendo que él era sólo un simple ciudadano americano como ella. Según se fué enredando la pita, llegaron a verse enamorados mutuamente, y cuando quisieron dar por terminado el juego ya era tarde... Ese es el romance de Loretta Young y Tyrone Power, en «Cafe Metropole», donde Adolphe Menjou, con sus modales suaves de hombre mundano, tira de la cuerda de los protagonistas como si fueran dos «marionettes»! También se estrenará en Cuba el espectacular rama titulado «O. H. M. S. al servicio de Su Majestad», con Wallace Ford, John Mills, Anna Lee, Grace Bradley y miles de extras. Dirigida por Raoul Walsh.

El lunes 22, el señor Don Paul Muni, eclipsando todos sus anteriores triunfos en «La vida de Emilio Zola», la vibrante historia del hombre que honró a Francia.

NACIONAL: SELECTA FUNCION. TARDE Y NOCHE

En el Teatro Nacional, anuncia hoy la Compañía Díaz-Collado, dos atrayentes funciones, una por la tarde y otra por la noche, siendo ésta la de la noche, la sexta función de abono.

A las 5.15 sube nuevamente a escena la ovacionada comedia del joven dramaturgo Alejandro Casona, a quien la crítica señala con toda justicia como maestro del teatro contemporáneo, titulada «Prohibido suicidarse en primavera», comedia que es un canto a la vida y una invitación al optimismo. Volverán, pues, esta tarde a oirse los cálidos aplausos que recibe personalmente el autor desde el lunes, día en que se estrenó «Prohibido suicidarse en primavera».

A las 9.30, en programa de sexta función de abono, se anuncia el estreno de la famosa comedia de Bartolomé Soler titulada «Qué bien le sienta ser madre», obra dramática en la que la emoción se trasmite y domina al público, mientras que los personajes dicen los bellos versos que forman el diálogo. Pepita Díaz realiza una de sus mejores labores en la interpretación de la protagonista, mujer de espíritu recio, donde caben unidos el odio y la ternura en perenne fuente de gran amor. Pepita Díaz crea el personaje con perfecta concepción de él, con sincera expresión de sus matices y con absoluta comprensión de su problema moral.

María Cuevas, Manuel Collado y Juan Beringola, tienen destacados papeles en «Qué bien le sienta ser madre», y se hacen aplaudir con toda justicia. Es esta comedia de Bartolomé Soler, otra de las sorpresas que nos ofrece la temporada de comedias de Pepita Díaz y Manuel Collado en el Teatro Nacional.

Aunque se trata de dos obras de máxima importancia, como las que cubren el cartel, tarde y noche, aunque por la noche es la sexta función de abono, la empresa y la dirección de la compañía Díaz-Collado han acordado sostener los precios de $8.00 los palcos, $1.00 la luneta, 80 centavos butaca y 30 y 20 centavos tertulia y paraíso.

HOY PAYRET HOY

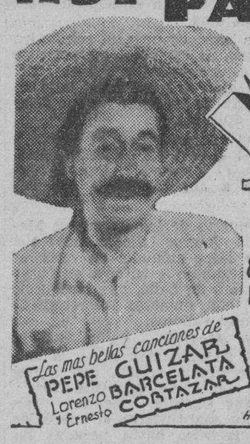

M. Villada presenta
¡Jalisco nunca pierde!
LA PELICULA QUE ARREBATA!
Por su MUSICA y sus MUJERES
con
Esperanza BAUR - Chaflan LOPEZ
Lorenzo BARCELATA y el TRIO ASCENCIO del RIO
¡RECUERDE la FRASE!
"JALISCO nunca PIERDE... y cuando PIERDE... ARREBATA!"
Las mas bellas canciones de PEPE GUIZAR, Lorenzo BARCELATA y Ernesto CORTAZAR
20 Hasta las 6½
Una producción SANCHEZ TELLO
Distribuida por SELECTA Pictures
30 Despues

RADIO CINE: El Lunes: «MAZURCA O EL DERECHO A MATAR»

Para interesar al público no hay nada, por lo menos en lo que a espectáculo cinematográfico se refiere, que las películas en que se presenta la vida tal cual es, ya en su aspecto frívolo o festivo, ya en su aspecto trágico. El espectador gusta de verse retratado moralmente en la pantalla o ver los tipos y cosas que le son familiares. Tal vez por eso, el notable director Willy Forst, escogió un drama de la vida para lanzar al mercado mundial su gran película titulada «Mazurka» o «El derecho a matar», que Selecciones Capitolio estrenará en el teatro «Radio-Cine» el próximo lunes 22.

Y Willy Forst no le pidió a ningún novelista un argumento ad-hoc, sino revolviendo en los archivos judiciales de París, extrajo el material de un célebre proceso que en 1930 conmovió a toda Europa. Proceso en el que fueron protagonistas una célebre vedette de operetta y un famoso compositor musical, cuyos verdaderos nombres se silencian en la película.

Una noche en pleno cabaret, y ante los ojos asombrados de la multitud ella esgrimió una pistola y mató al compositor. Llevada ante sus jueces se negó a declarar y el Fiscal pidió para ella el límite máximo de condena. No obstante eso, el juecio siguió su curso y por circunstancias especiales, ella pidió ser oída en «juicio secreto»... de sus declaraciones vino el que el Fiscal modificara sus conclusiones, que la Sala aplicara el mínimo de pena y que después aconsejara el indulto...

¿Qué fué lo que declaró aquella mujer para que los jueces, casi la eximieran de culpa y le reconocieran el derecho a matar?... Eso lo sabrá el espectador que acuda el lunes próximo al estreno de la película «Mazurka» o «El derecho a matar», que Selecciones Capitolio estrena ese día en «Radio Cine».

VEASE más ESCENARIO Y PANTALLA y las GACETILLAS en las páginas OCHO y NUEVE

LA FIESTA DE LOS PIRATAS

Ambiente de zambra, de holgorio. Los piratas, los terribles filibusteros de las Tortugas, después de los combates, de las proezas, de las depredaciones, cuando llegan a su islote escarpado, saben divertirse. He aquí lo que traduce esta foto con un verismo singular. Son los hombres de mar, los que han estado en los asaltos de los galeones cargados de oro.

Y así era, en efecto. Aquellos hombres, a bordo de sus naves, estaban sometidos a una férrea disciplina y el fusilamiento no se hacía esperar cuando ocurría alguna infracción. Pero luego, en las Tortugas o en las tabernas de las ciudades saqueadas, era el estrépito, la fiesta inmensa. Los que se habían enfrentado a la muerte, entonces disfrutaban de la vida.

"EL CORSARIO NEGRO". (La Mejor Película del Año.) Será Distribuída en Cuba por la Republic Pictures of Cuba.

14 y Primera Reparto Almendares ROXY Teléfono F0-3255
RUTA 28 Y TRANVIAS DE PLAYA
Warner Bros. tiene el honor de presentar al
Sr. DON PAUL MUNI
Tarde 4.30 Eclipsando todos sus anteriores triunfos, en Noche 8.30
LA VIDA DE EMILIO ZOLA
Y como homenaje al gran actor Paul Muni, otra de sus maravillosas caracterizaciones:
LA TRAGEDIA DE LUIS PASTEUR

AUDITORIUM VIERNES 19
PRE-ESTRENO
El Romance de una mujer que busco lenitivo a la indiferencia de su marido y quemó sus alas en la lámpara del amor...
Un EXITO MAS DE Marlene DIETRICH en
"Angel"
con Herbert Marshall y Melvyn Douglas
Dirección de Ernest LUBITSCH
Un HIT Paramount

M.E.C.D. 2016

Adquiera un Cutis Claro y Hermoso Usando Cera Mercolizada

En la Cera Mercolizada — crema mágica — se encuentra escondido para usted un hermoso cutis. La Cera Mercolizada da a su cutis una belleza suave, natural y duradera. Todas las noches aplíquese la Cera Mercolizada como si fuera cold cream — en su rostro, cuello, brazos y hombros. La vieja capa de piel exterior es absorbida en diminutas e invisibles partículas. Un nuevo cutis aparece, claro, suave, y lleno de frescura. Pruebe esta misma noche la Cera Mercolizada. Descubra la belleza oculta de su cutis con Cera Mercolizada. En todas las farmacias y boticas.

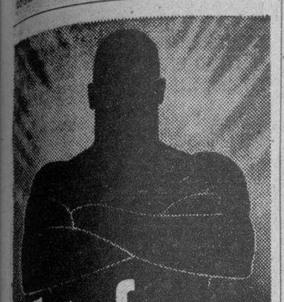

Fósforo

... es vigor mental y físico!

La eficacia del fósforo vegetal asimilable como tónico del organismo humano, está definitivamente consagrada por los círculos científicos de todo el mundo. Fitina, a base de fósforo vegetal asimilable, fortalece los tejidos; enriquece la sangre, y favorece la formación de glóbulos rojos, a la vez de tonificar los nervios y el cerebro. Fitina es el tónico más completo, pues beneficia todo el organismo, sin engordar, ni crear hábito

FITINA

REINTEGRA LA VITALIDAD

SI TIENE CATARRO.

Unas tabletas de Bromo Quinina Grove atacan el mal en su foco para dominarlo y evitar complicaciones!

LAXATIVO **BROMO QUININA** Grove

¿ES HEREDITARIA LA EPILEPSIA?

Nueva York. Recientemente se ha publicado un folleto titulado "¿PUEDE CURARSE LA EPILEPSIA?", que contiene las opiniones de los más renombrados especialistas Europeas, Asiáticos y Americanos.

Este folleto ha despertado gran interés mundial. Se repartirá gratis un número limitado de ejemplares. Los interesados deben dirigirse a Educational Division, 551 Fifth Avenue, New York, New York, E. U. A., Despacho H-50.

Dr. HUMBERTO FAZ TABIO

Especialista en ENFERMEDADES DE NIÑOS.
CALZADA No. 90 entre PASEO y A. CONSULTAS de 3 a 5 P. M.
VEDADO Teléfono F.2679

LOS PRINCIPALES HOSPITALES

Usaron Millones de

COJINCILLOS KOTEX

EL AÑO PASADO

El Kotex ha logrado la merecida distinción de ser usado en los mejores hospitales del mundo, por dominar en su fabricación una extremada exigencia de limpieza quirúrgica.

Su pureza es indiscutible. Se le inspecciona escrupulosamente al fabricarlo. Kotex se corta, dobla y empaca a máquina. Tales precauciones explican la suprema confianza que tienen las mujeres en Kotex.

Buen porte y gracia indican que se goza de absoluta comodidad. Comodidad como la que le presta Kotex. Extrema suavidad, rápida y protectora absorbencia. Puede usarse de cualquiera de sus dos lados con perfecta seguridad. Su forma es tan discreta como adaptable. Y—esto es importantísimo—en días calurosos el Kotex es mucho más fresco que el algodón y, por ser disoluble, es muy fácil deshacerse del cojincillo. Pida e insista Ud. siempre en que le den el legítimo

KOTEX

International Cellucotton Products Co., 919 N. Michigan Ave., Chicago, E.U.A.

Sírvanse enviarme su folleto gratis para las madres, "El cumpleaños de María Margarita."

Nombre_____

Domicilio_____

Ciudad_____

PINAREÑAS

Clara Amalia Perez Rivero, bella y encantadora señorita, que acaba de ser premiada por el Gobierno Provincial, como poseedora del mejor expediente del Curso Escolar de 1936 a 1937. La simpática damita pertenece a una distinguida familia de esta capital

Diciembre

Mes de las Navidades.

De ilusiones y alegres fiestas.

Para los días 1, 2 y 3 de dicho mes, se anuncia la grandiosa verbena que bajo el sugestivo título de: «Allá en el Rancho Grande», organizan un grupo de altruistas damas de esta capital, teniendo como directora a la respetable dama, señora Ursula Valdés de Benítez, la distinguida esposa del coronel Manuel Benítez González, actual director general de Inmigración.

Noble y hermosa la finalidad de esa verbena.

No es otro que recabar fondos con que contribuir al sostenimiento del asilo de ancianos «San José de la Montaña».

Quieren las organizadoras de esta fiesta benéfica, que los infelices ancianitos allí recluídos tengan frazadas, ropa y toda clase de venturas, durante las próximas Navidades.

Además de los atractivos que la verbena ofrcerá, la comisión celebrará un regio baile en los salones de la «Colonia Española», donde ejecutará el programa bailable la popular orquesta del «Casino de la Playa». Las localidades han sido puestas a la venta.

Separe la suya con tiempo.

San Diego

En la festividad del día.

Con tal motivo estuvieron de plácemes los siguientes amigos.

Recuerdo en primer lugar, al doctor Diego Cesar Rodríguez, joven y culto Representante a la Cámara y a su querido padre, el ex-Alcalde de San Luis y capitán del Ejército Libertador, don Diego Rodríguez, quien actualmente se halla recluído en la clínica «Centro Nuevo» de la Habana.

El doctor Diego Valdés Fernández, teniente médico de la Marina Constitucional.

El administrador del Hospital Civil de esta provincia, señor Diego García.

Y el señor Diego Valdés Cardoso.

Reciban todos mis parabienes.

Que les reitero por este medio.

Una boda

Celebrada en la mayor intimidad.

El jueves último, contrajeron matrimonio los jóvenes y distinguidos enamorados, la bella y encantadora señorita Dulce María Carranza y el caballeroso amigo Ismael Gainza Forcade.

Firmaron el acta como testigos, disttinguidas personas de esta capital.

Llegue hasta los felices desposados mi felicitación.

Por su ventura personal.

Una agradable fiestecita

Celebrada el sábado último.

Fué con motivo de festejar la despedida de soltero del joven y buen amigo Teobaldo del Valle y Salaberry, miembro del alto comercio local, quien contrajo nupcias con la bella y simpática señorita Lina Rosa Calero.

En los salones de los almacenes de la «Casa Celestino», de la Avenida de Máximo Gómez, tuvo lugar un agape cordialísimo, del que participaron todos los empleados de la prestigiosa firma y muchos invitados especiales.

Se brindó por la eterna felicidad de Teobaldo.

A quien felicito.

De todo corazón.

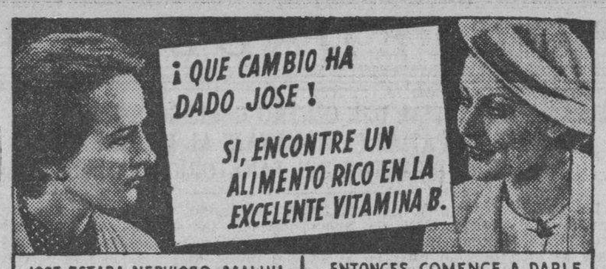

JOSE ESTABA NERVIOSO, MALHUMORADO, NO TENIA APETITO Y SU ORGANISMO ESTABA EN COMPLETO DESORDEN

...ENTONCES COMENCE A DARLE QUAKER OATS DIARIAMENTE CONTIENE UNA GRAN CANTIDAD DE VITAMINA B. JOSE EN VERDAD PARECE OTRO...

M-48

● Nerviosidad, estreñimiento, mal apetito—resultado de la falta de Vitamina B en el organismo. Esta vitamina vigorizante abunda en Quaker Oats. Por eso Quaker Oats es esencial en la dieta diaria del niño en el desarrollo. Asegura buena salud—robustez—y el firme y sólido desarrollo del cuerpo, huesos y músculos.

QUAKER OATS

Comiéndose día por día—Rinde salud y energía

Renueve sus muebles viejos con

NU-ENAMEL

Ferretería "MONSERRATE"

Fachadas - Interiores
Muebles - Autos

Tel.: M.1194
M.2487

Viboreñas

Nota amorosa

Que preferentemente consigno, por la gran amistad que me une a los familiares de la gentilísima novia.

La señora Rosa del Pozo viuda de Morejón, en nombre de su hijo, el estimado joven Mario Morejón y del Pozo, ha pedido la mano de la bella y muy graciosa señorita «Paquita» Peláez y Ulled, a sus amantes padres, los distinguidos esposos, señora Matilde Ulled de Peláez y el señor Angélico Peláez Castellanos.

Dedico a «Paquita» y a Mario, mi más expresiva enhorabuena, deseoso de consignar cuanto antes la fecha que tan memorable les será siempre, la de su enlace.

Otra nota amorosa

Son ya oficiales las relaciones amorosas de la bella figulina Raquel Ceballos y el afortunado joven Baldomero Coalla.

Unan mi felicitación muy afectuosa a las muchas que ya han recibido y que en breve fecha me comuniquen la de su matrimonio.

Los santos de hoy

A veces cometemos equivocaciones en las fechas, más he de advertir que muchas Santas y Santos han cambiado de días, y que son incontables las dedicadas a una o un mismo Santo, por ejemplo: Santa Victoria, tiene la fecha de hoy y otras tres: Santa Gertrudis la Magna tiene también la del 17 de marzo, y así por el estilo, por lo que advierto invariablemente, « de ser hoy»... Consigno los nombres conocidos, ateniéndome siempre al santoral del almanaque de la Caridad y a las fechas del calendario.

Hoy presente tengo, a la distinguida y joven señora Victoria Bravo de Quiroga, perteneciente a la más selecta sociedad de Santiago de Cuba, aunque residente aquí desde hace años.

Otra estimada dama, Victoria Molina esposa del señor Emilio Bouchet.

Y a las gentiles figulinas: Victoria González, Victoria Rivas e Izquierdo, Victoria Parés y Victoria Blanco.

También señala el calendario hoy, las festividades de los Santos Gregorio, Aniano y Acisclo.

Reciban mi felicitación los que tengan la fecha de este día.

Señorita Tulita Pons

Celebra sus días hoy tan bella y escutural figulina, más se ha visto obligada a suspender el recibo de sus íntimas amistades, a las que ya he hecho esta advertencia en su nombre y en el de sus familiares.

Para Tulita son mis expresivos votos por su mayor felicidad.

Cristóbal Muñoz

Tan querido ex-condiscípulo y servicial amigo, director general y jefe de Despacho de la Secretaría de la Presidencia, que ayer celebró su onomástico, recibió muchas y señaladas demostraciones de cariño de sus amistades, compañeros y subordinados, el que le profesan por su carácter justiciero y bondadoso, dentro del cumplimiento de sus deberes en tan alto cargo.

Señorita Hilda Suárez Roguín

Mañana en la festividad de Santa Hilda, celebra sus días tan linda viboreña, y junto con sus amados padres, los apreciables esposos señora María Roguín y el caballeroso amigo, señor Edmundo Suárez, recibirá a sus allegadas relaciones sociales, sin carácter de fiesta.

Por anticipado me complazco en remitirle en estas líneas mi más cumplida felicitación.

Panchito Medina

He tenido el gusto de saludar a tan estimado joven, ex-empleado de la «Compañía de Teléfonos», en la que sufrió hace algún tiempo un gravísimo accidente que pudo costarle la vida, la que salvó al fin, más perdiendo un pie y quedándole una imperfección en un brazo.

Panchito fué obsequiado con uno postizo y puede andar perfectamente sin ni siquiera usar bastón, y en el brazo hace recordar aún su gran «presión» de antes.

Permanecerá unos días entre nosotros, pues se ha establecido en Santa Clara.

Le reitero mi más cariñoso saludo, y lo felicito por su rejuvenecimiento.

Los «Infantiles»

La asociación de ex-alumnos del colegio «El Infantil» dispónese a inaugurar su nuevo local de Luyanó número 104, pues la directiva del querido amigo Pepe Davis con su activo secretario Pepe Regateiro, celebrará el próximo sábado día 20 un gran baile de socios.

A esa nueva dirección deben solicitar las invitaciones las familias que deseen asistir, y es seguro lo harán muchas, dadas las grandes simpatías de que disfrutan los «Infantiles».

Dos invitaciones

En mi poder la del señor Miguel Pi F. de Landa, presidente del «Club Interrogación», para el recibo bailable de mañana jueves, a las nueve de la noche, bailándose hasta las doce.

Y la del señor E. Mejías Fernández, presidente de la «Juventud Progresista de Luyanó», para el baile que se efectuará en sus salones de Teresa Blanco número 49, el próximo sábado día 20, a las nueve de la noche, con buenas orquestas.

Les acuso recibo y les quedo agradecido a su cortesía.

Urbano del CASTILLO.

Yolanda

TRAJES PARA NIÑOS Y JOVENES

GALIANO 92 — TELF. M-8752

DEFUNCIONES OCURRIDAS AYER EN LA HABANA, HASTA LAS CUATRO DE LA TARDE

Clara del Pino, blanca, 60 años, S. Francisco número 119.

Carmen Santana Prieto, blanca, 18 meses, Reparto 5, Aldecoa.

Francisco López Batista, blanco, 7 meses, P. Cerrada número 93.

Mercedes González Bruzón, negra, 2 meses, Salvador, 39.

Ramona Peña Pérez, blanca, 24 años, H. Lebredo.

Rodolfo Hurtado, blanco, 48 años, H. Calixto García.

Lázaro Daris, mestizo, 65 años, H. Calixto García.

Elías Amín Gabril, blanco, 52 años, H. Calixto García.

Camilo Marroquín González, blanco, 63 años, H. Calixto García.

Ramón Santana Noda, blanco, 14 meses, Hospital Mercedes.

Felín Tolo Ulacia, negro, 68 años, Manila, letra F.

José Fuentes Reyes, mestizo, 25 horas, Hospital de Maternidad.

Margarita Reyes López, blanca, 38 horas, Hospital de Maternidad.

Hilda Almagro Ugarte, negra, 26 años, Lacret número 72.

Berta Pinto Arias, negra, 2 meses, San Miguel, 183.

Pedro Abelardo Fundora, blanco, 44 años, Consulado, 70.

Oscar Labori Valdés, mestizo, 14 meses, Hospital Infantil.

Josefa Torras Mestre, blanca, 82 años, C. de la Valla, 23.

Bartolomé Rico Bisense, blanco, 58 años, C. de Luyanó, 26.

Juan Capizcol Alcántara, blanco, 56 años, Acosta número 66.

Emponzoñamiento Quemadura del sol Excoriación Picazón

Se alivia el sufrimiento y se acelera la curación con

Resinol

CRONICA HABANERA

DE DIAS

María Victoria Quiroga y Bravo, la lindísima señorita tan celebrada en nuestros salones elegantes, está de días hoy.

Hasta la señorita Quiroga llegarán con tal motivo muchas flores y felicitaciones.

Un grato día le deseamos.

LA JUNTA DE HOY.— A las cinco y media de la tarde de hoy se celebrará en el Instituto del Cáncer en el Hospital Calixto García la anunciada junta para la que cita el Presidente de la Liga ingeniero Eduardo J. Chibás.

Tanto al Comité de Patronos como al Comité de Damas de la Liga contra el Cáncer se ruega la más puntual asistencia.

NOTAS DEL FESTIVAL.—Nada es comparable al interés y al entusiasmo despertado en el seno de nuestra sociedad por el grandioso festival que a beneficio de la Escuela de Ciegos «Varona Suárez» tendrá efecto el día 4 del próximo mes de diciembre en el Hotel Nacional organizado por el Club de Leones de la Habana con la cooperación de las más distinguidas damas del gran mundo habanero.

Las veinticinco comisiones designadas vienen trabajando con el máximo de actividad ya que se acerca la fecha de esa fiesta grandiosa que será sin duda la mayor y más bella de este invierno.

Las señoras Condesa de Romero y Lala Carreño de Sampedro citan por este medio a todas las personas que forman su comisión para una junta que tendrá efecto mañana jueves 18, a las cinco de la tarde, en el Hotel Nacional para tratar de asuntos relacionados con la gran exhibición que van a llevar a efecto en la piscina del Hotel. Se encarece la más puntual asistencia.

Ese mismo día se reunirán con la señora Mina Pérez Chaumont viuda de Walsh y el señor Raúl Barrios, las señoritas que formarán la corte de la Reina del Club de Leones de la Habana.

La presencia de las Reinas será uno de los aspectos más bellos del festival ya que todos los actos organizados alrededor de este asunto serán de gran interés para los que concurran a esta magna fiesta.

Nuestros lectores conocen ya los nombres de las distinguidas damas que forman la Comisión del Salón de Baile.

Para cooperar con ellas se ha formado esta comisión de caballeros: Señores Emilio Marill, Presidente; Eduardo Alfonso, Humberto Hernández, Gustavo Botet, Armando Mayoz, Roberto Peláez, Pedro Pablo Llaguno, Julio Porro, Genaro Suárez, Pablo Diago, Ernesto Freyre, Hugo González, Juvenal O-Farrill y Conrado Mantecón.

En el Bufete del doctor Ramiro Collazo (O-Reilly 8), Presidente del Club de los Leones, donde radican las oficinas del festival, se reunieron en la tarde del sábado último las esposas de los Leones habaneros presididas por las señoras Mercedes Carballal de Remos y Nena Moré de Collazo.

Tras un animado cambio de impresiones, se acordó imprimir un Programa-Souvenir de la fiesta para que sea repartido esa noche en el Hotel Nacional.

De esta brillante iniciativa se espera un magnífico resultado a juzgar por el entusiasmo e interés demostrados por las concurrentes a la reunión, las que se repartieron el trabajo de visitar a industriales y comerciantes solicitando su concurso para el referido Programa-Souvenir.

La demanda de entradas es cada vez mayor.

Las personas que vayan a comer deberán adquirir su ticket y reservar su mesa con la mayor anticipación, pues el número de cubiertos será limitado en beneficio del mejor servicio.

Por otra parte, los mejores sitios del salón serán concedidos a los primeros en reservar sus mesas. Puede llamarse con tal objeto al teléfono M-7273.

Los tickets de entrada incluyendo el cubierto valen cinco pesos; los de entrada al baile y todas las atracciones (sin comida), dos pesos cincuenta centavos, y los del baile infantil (exclusivamente para niños), un peso cincuenta centavos.

Las entradas pueden solicitarse en O-Reilly 8, primer piso, bufete del doctor Ramiro Collazo, teléfono M-1070.

MIRAMAR YACHT CLUB.— La fiesta del pasado domingo en el Miramar Yacht Club revistió caracteres de gran brillantez.

Consistió en un te bailable de siete a diez de la noche que se desarrolló en el amplio salón de baile con el concurso de la orquesta Hermanos Castro, tan celebrada siempre.

Imposible será dar la relación completa de la concurrencia que asistió a esta fiesta.

Citaremos algunos parties.

Carmen Pérez Benitoa. Bertha Vila. Tilky Larraz Sorondo y Dr. Ignacio de Cárdenas Soto. Felita R. Pérez Benitoa y Pichín Larraz Sorondo.

Sr. José M. Franco y Sra. Isolina Illa de Franco con Sr. Roberto Franco y José M. Franco Jr.

Humberto Muzaurieta y Bertha Montero, Rafaelito Huici y Esther María Muzaurrieta, Rollie Reyes Gavilán y Mireya Kaba.

Sr. Francisco Barbero y Señora.

Sr. Martín Pérez Alonso y Sra. María C. Vilardell de Pérez Alonso.

Sr. Manolo Sánchez Merino y Olga de Moya, Gustavo Burmeister y Aurorita Godínez.

Sra. de Zavaleta. Isolina Serra. Amaury Betancourt. Regina Zavaleta. Luis Gottardi. Trina Ugarte.

Dr. José Miró Cardona y Sra. Ernestina Torra de Miró. Dr. Miguel Santos y Sra. Consuelo Fernández de Santos. Srta. Rosita Sánchez Merino.

Sr. Guillermo Veranes y Sra. María del Carmen Narvaez de Veranes. Sr. Isaías Quintana y Srta. Lydia Martín.

Sr. José A. Rousseau, Guido Eppinguer, Omelia Lee, Bebo Guasch; Josefina Díaz, Arturo Rousseau, Ofelia Guasch.

Sra. Vda. de Rivero. Yolanda Rivero y Eduardo Rodríguez.

Sr. L. Martínez. Sra. de Martínez. Graciela Martínez y Laura Martínez.

Sra. Mina Medina de Cortéz. Srta. Miriam Cortéz. Sr. Edgar de Marchena. Srta. Carmelina Luis. Sr. Héctor Hidalgo, Srta. María Teresa Luis. Sr. Alfredo León.

Dr. Antonio Pita y Sra. Angelita Ruiz Guzmán de Pita.

Srta. Margarita O-Shea y Jorge Escobar. Srta. María Josefa Escobar y Roberto Henderson.

Sra. María Luisa Nadal de Lasa. Srta. Hilda Lasa y Andrés Luis Bacarisse.

Sra. Josefina Velo de Morán y Sr. Manuel Morán. Srta. Alicia Zúñiga y Sra. Casimiro J. Vélo.

Sr. Manuel Fraga Rivera y señora Angelita Cruz de Fraga.

Sr. Alejandro Fernández y señora Antonia Pérez Benitoa de Fernández. Emelina Manero de Medina. Francisco Franquiz. Josefina Vallés de Franquiz. Sr. Antonio Rousseau y Gela A. de Rousseau.

Sr. Agustín de los Reyes Gavilán y Sra. Dulce Pella y Félix Suárez Moré. Lidia de Soto y Johnny Pella.

Dr. García Comesañas y Sra. Graciela Miró de García Comesañas.

María del Carmen Fontanills. Rodolfo Schener Jr. Eridania Sainz. Napoleón Richardson.

Dr. Silvio S. Sanabria y Sra. Matilde Dopico de Sanabria. Srta. Sara Sanabria. Sra. Rosa M. Vda. de Sanabria.

Dr Benito Costo y señora. Srta. Georgina Costo y Sr. Ramón Monín Caballero.

Sr. Héctor Valle Pineda. Marcela Piñeyro de Valle. René Valle Pineda. Odette Ducrot. Sra. Dolores P. de Valle y Sr. F. Valle.

Dr. Aurelio Espinosa y Sra. Josefina Díaz de Espinosa.

Srta. Berta Vila. Manolo Crespo. Srta. Cristina Crespo, Rodolfo San Martín.

Sra. Vda. de Forrest. Carmelina Lluria. Gerardo Forrest. Nenita Forrest. Erasmo Penichet.

Dr. José A. Prieto y Sra. Mirtha Llorens de Prieto.

Dr. Teodosio Valledor y Sra. Lilly Díaz de Valledor.

Sr. Francisco Martín y Sra. Pura Reyes de Martín. Sra. Amelia B. de O-Shea y Sr. Félix O-Shea.

Sr. Ramón Pérez González y señora Matilde Dorrbecker de Pérez. Sr. Alejandro Molina y Sra. Loreto Dorrbecker de Molina.

Dr. José M. Alonso Thomas y Sra. Srta. Ruth Alonso y Joaquín Corbera Jr.

Sr. Manuel Angel Fraga y Lilliam Santos. José E. Alonso y Jean Degnam.

Dr. Raúl García Lazo y señora. Laura García Lazo y Juanito Vega. María Julia García Lazo y Javier Peralta.

El Presidente del Comité de la Casa Sr. José Díaz Sera y señora.

Dr. Manuel Viamonte y señora Nena Alfonso.

Sr. Ignacio Martínez Ibor y Srta. Lilita Montero. Sr. Cuco Loret de Mola y Srta. Siomara Martín, Sr. Eddy Bousquet y Srta. Gloria Menacho.

Sra. Consuelo M. de Barrera. Dr. Armando P. Moré y Sra. Beba de la Barrera de Moré.

Sr. Manuel Ricoy García. Elvina Cruz de Ricoy, Eridania Sainz.

Dr. Genaro Suárez y Srta. Martha Franquiz, Sr. Panchito Franquiz y Srta. Emelina Medina. Sr. Manuel A. Fraga y Srta. Lilian Santos.

Sr. Fernando de Cárdenas y Sra. Olga Méndez de Cárdenas. Sr. Luis Duthil Jr., y Srta. Sylvia García Nava.

Celebra hoy su cumpleaños la linda señorita Emilita Planas Barroso, que, aunque no recibe, se verá muy felicitada

BODAS DE PORCELANA.— Armando López Fuentevilla, compañero en el periodismo y Aguedita Ríos cumplen hoy veinte años de casados.

Bodas de Porcelana por lo que se verán congratuladísimos.

Felicidades.

LIGA DE PROTECCION SOCIAL.—En la tarde del lunes quedó constituído un importante Comité de la Liga de Protección Social —en la residencia del Dr. Luis de Feria— acordándose por unanimidad la siguiente candidatura:

Presidentas de Honor. Sra. Pilar Martín Vda. de Blanck, Sra. Rafaela Serrano, Sra. Margot de Blanck de Coro.

Presidenta. Srta. Ana María Bosch.

Vice-Presidentas: Sra. Elvira de Armas de Fritot, Srta. Carmelina Suárez, Srta. Lily Schneer.

Secretaria: Srta. Eulalia Cuyas.

Vocales: Sra. Susana de Schner, Srtas. María de los Angeles Avilés, Mirta Vilarello, Aila García, Virginia Lluy y Noemí Vilarello.

La Liga de Protección Social continúa su triunfante marcha.

raquitismo? linfatismo?

DEPURATIVO IDEAL de los NIÑOS y de los ADULTOS

en todas las Farmacias

JARABE de RABANO IODADO de GRIMAULT

POLVOS DE ABISINIA EXIBARD

Sin Opio ni Morfina

Muy eficaces contra

ASMA

Catarro — Opresión

y todas afecciones espasmódicas de las vías respiratorias.

85 Años de Buen Éxito. — Red. 4to y Plata.

Docteur H. FERRE
28, rue Richelieu
PARIS

TODAS FARMACIAS

DOS NOVEDADES ACABADAS DE RECIBIR...

SUAVAGANT SHEER

Finísimo y moderno crepé de seda color entero; satín por una cara y mate arenoso por la otra, en ocho colores de última moda . . . . . a **1.60**

ALTIMA CREPE

Precioso crepé estilo acordonado sin brillo y muy suave caída. Elija su vestido en los ocho colores de última moda . . . . . a **1.40**

VEA CUANTO ANTES ESTAS DOS ENCANTADORAS TELAS; QUE SON VERDADERAMENTE MARAVILLOSAS

Si nos visita no deje de ver el nuevo surtido de carteras, sweaters, medias de seda y frazadas.

AHORRE DINERO COMPRANDO EN

la elegante DE neptuno

NEPTUNO Y AGUILA

AVISO:—Solicitamos agentes en el interior. Si dispone de $50.00 ó $100.00, pídanos detalles.

No le invitamos a que COMPRE, lo invitamos a que

VEA

los precios de los artículos que exhibimos en nuestras vidrieras

VAJILLAS - CRISTALERIA - LAMPARAS
OBJETOS DE PLATA
ARTICULOS PARA REGALOS

lo más fino que se fabrica

UN PESO QUE AHORRE ES UN PESO QUE GANA

Joyería "EL GALLO"

San Rafael e Industria

M.E.C.D. 2016

GACETILLAS

El Pre-estreno de «ANGEL» el VIERNES en el AUDITORIUM

Se decía antiguamente, que «los pueblos tenían el gobierno que se merecían» pero ya la frasecita ha caído en desuso, porque la verdad es que ya los pueblos no saben ni el gobierno que quieren; pero sí podemos decir que «los maridos tienen la mujer que se merecen» y esto se nos ocurre apropósito de una controversia entre dos críticos norteamericanos, al juzgar la película «Angel» de Marlene Dietrich, que va a estrenarse (o a preestrenarse como se dice cinematográficamente) el viernes próximo en el teatro «Auditorium» del popular empresario señor Edelberto de Carrerá... Uno de los críticos decía que Marlene Dietrich hacía en esa película un papel deliciosamente diabólico, y el otro lo refutó, diciendo que la psicología de la protagonista que encarnaba Marlene Dietrich en ese film, no es diabólica sino sencillamente humana, porque que es humano que toda mujer, sobre todo si es joven y bella, se resista a enterrarse en vida entre las paredes de su cárcel conyugal, por muy lujosa que ésta sea, para soportar la indiferencia de un marido que no siente vibración alguna ante sus encantos... No es diabólica, dice el crítico que la defiende, la mujer que busca fuera de su hogar el afecto y las caricias que no encuentra en él... Y nosotros nos referimos a esta controversia para que el público sepa de antemano el problema que se plantea en la película «Angel» cuyo preestreno va a ver el viernes, en el teatro «Auditorium», película que se señala como uno de los mayores éxitos en la carrera artística de Marlene Dietrich.

El triángulo amoroso en esta obra está formado por Marlene Dietrich y Herbert Marshall como mujer y marido y Melvyn Douglas como el tercero en discordia, interviniendo también en el conflicto Laura Hope Crews, Edward Everett Horton, Ernest Cossart y Herbert Mundin.

AUDITORIUM: Martha Eggerth en «SU GRAN EXITO»

Una interesante y fina película musical, que esta empresa ofrece hoy en sus tandas elegantes de 5:15 y 9 y 45, esto es «Su gran éxito», una preciosa opereta con sentido común, donde escuchamos a la bellísima y exquisita diva vienesa Martha Eggerth, que canta maravillosamente sin que el micrófono exagere sus facultades.

Su argumento es abundando con más alto plano, lo que vemos siempre en esta clase de películas; pero siempre teniendo en primer término por elevado, el prestigio de la protagonista en cuanto a su arte. Martha Eggerth cantante de mérito y actriz prestigiosa, hace sentir al cinefans, la emoción natural que ocasiona siempre un espectáculo de tal naturaleza.

Con música de Franz Grothe, el genial compositor europeo, «Su gran éxito» es una magnífica película para nuestro selecto público. En las tandas de 4:00 y 8:30 «Al servicio del Zar», el sensacional romance de Vera Korene y Pierre Richard Willm.

Precios: Luneta tarde 30 centavos. Noche 40 centavos. Niños 20 centavos. Tertulia 10 centavos.

El viernes: Angel», el gran triunfo Paramount y el mayor éxito de la más elegante actriz de la pantalla, Marlene Dietrich, la que hace derroche de buen gusto, con la presentación que realiza de una valiosa colecccíón de trajes, diseñados especialmente para esta magnífica película. «Angel» es el film que toda mujer necesariamente debe ver. Su argumento enfoca el problema de una mujer casada, bella, hermosa, sin hijos, que se aburre notoriamente en la casa y busca en otros lugares, el entusiasmo de las sensaciones que élla por su juventud y belleza tiene derecho.

TRIANON: «CIEN HOMBRES Y UNA MUCHACHA»

Esta empresa presenta por última vez en sus tandas elegantes de 5:15 y 9:45 la preciosa producción musical de la Universal, titulada: «100 hombres y una muchacha», donde nos deleita con todo el encanto de su dulce voz la encantadora estrella Deanna Durbin, donde actúa con la famosa orquesta sinfónica de Philadelphia dirigida por su famoso director Leopold Stokowski y las conocidas estrella, Adolphe Menjou y Alicia Brady.

A las 4:00 y 8:30, la interesante y sensacional super-joya de la nueva «Universal», titulada: «Muerte en el Aire», magnfica creación de la pareja favorita de Jean Rogers y William Gargan secundados por Hobart Cavanaugh, Billy Wayne y R. Spencer.

Precios: Luneta: Tarde 20 centavos. Noche 30 centavos. Niños 20 centavos. Tertulia: Mayores 15 centavos. Niños 10 centavos.

Mañana: La más grandiosa realización cinematográfica del año, «El Prisionero de Zenda» por el incomparable actor Ronald Colman, Madeleine Carrol y Douglas Faibanks Jr., secundados por C. Aubrey Smith y Montagu Love.

PAYRET: «JALISCO NUNCA PIERDE»

Hoy es el último día de la superproducción que lleva 10 días en cartel a llenos diarios. Vea y admire esta maravillosa película que cuenta con las más bellas canciones todas populares a cual mejor.

Sus intérpretes son (Chaflán) en el más gracioso de los actores mexicanos. Con un gran conjunto que mantienen al público durante 100 minutos en una sola carcajada.

Además hoy se completa el programa con «El Crimen de media noche» de Ramón Pereda y Adriana Lamar. Emocionante producción toda en español. Una revista y un gracioso cartón completan este gran programa.

Mañana: «Saratoga» la super-producción de Jean Harlow con Clark Gable.

Lunes el éxito del año otro triunfo más para «Payret» «No basta ser madre». Diez días de llenos. Oiga y vea esta maravillosa super-producción de una famosa obra española interpretada por Sara García y Carlos Orellana que hacen la mejor creación de su vida. Música del maestro Pablo Luna.

Dos horas de risa y algunas lágrimas. «No basta ser madre» es una película para todos, su argumento es lo mejor hecho hasta el día y el triunfo máximo de Ramón Peón como director.

NEPTUNO: «CHARLIE CHAN EN LAS OLIMPIADAS»

Un programa extraordinariamente emocionante presenta hoy la empresa de este favorito teatro: Warner Oland, el inimitable intérprete del famoso detective chino Charlie Chan en la más crispante y espectacular aventura: «Charlie Chan en las Olimpíadas».

Conjuntamente otro emocionante estreno: «La carrera de la muerte» con Charlie Quigley, Dorothy Wilson y Eddie Nugent.

Completa el programa la hilarante comedia «La Prueba Cinematográfica», el graciosísimo cartón «La granja de salud» y el Noticiario Universal. Los precios: 15 centavos de 2 y media a 6 y media y 20 centavos, después. Niños a todas horas 10 centavos, menores de 10 años.

El viernes, la reina del tango, Libertad Lamarque en la maravillosa film «Besos brujos» y Santiago Arrieta e Irma Córdova en «¡Qué tiempos aquellos!».

El sábado y domingo: Kay Francis y Errol Flynn, en el apasionado romance «Otra Aurora», Jean Muir y Donald Woods en «El Juramento de un médico» y el episodio 10 de «El Agente Secreto X-9».

ROXY: «LA VIDA DE EMILIO ZOLA»

La empresa del elegante «Cinema Roxy», del Reparto Almendares, tiene el honor de presentar a su distinguido y selecto público en función de gala, el pre-estreno de la obra más grandiosa de la cinematografía moderna. «La vida de Emilio Zola», magistralmente interpretada por el laureado actor Don Pau Muni. Una producción de un valor incalculable, basada en la vida de aquel célebre novelista francés donde se destaca su vida desde la época de su juventud bohemia en que empezaba a despuntar como un escritor satírico las distintas etapas de su fama, y por último ya en la edad madura su obra más valiosa, la heroica defensa del Capitán Dreyfus,, en aquel célebre proceso que conmovió a Francia y donde él, valerosamente tuvo que hacer frente a un pueblo y a un ejército... Las escenas donde se desarrolla el proceso de Zola por su célebre «Yo acuso», son de gran intensidad, manteniendo al público interesadísimo en el desenlace y la actuación de Don Paul Muni es algo imposible de describir por lo grandiosa.

Conjuntamente se exhibirá la magnífica producción: «La Tragedia de Luis Pasteur», donde Paul Muni empezó a cubrirse de gloria, y que le valió ser laureado por la Academia de Ciencias y Artes de Hollywood.

Mañana nuevamente a petición, «Por su Patria y por su dama», donde aparecen dos refulgentes estrellas Clark Gable y Myrna Loy.

RIVOLI: «100 HOMBRES Y UNA MUCHACHA»

Programa especial dedicado a las damas es el de hoy en el familiar teatro «Rivoli» de 4ta. y 5ta. La Sierra, teléfono FO-1130, comenzando el programa a las 4 y 30 en la tanda y a las 8 y 30 por la noche por el orden siguiente: Cartón comedia y revista homenaje a Deanna Durbin, la niña de la voz de Oro, en dos de sus mejores producciones «100 Hombres y una muchacha», en esta película le secundan Adolphe Menjou, Eugene Pallette y la orquesta sinfónica dirigida hábilmente por Leopold Stokowski, como complemento Deanna Durbin y Nan Grey en «Tres señoritas a la moderna».

Precios: Tanda mayores 15 centavos. Niños 10 centavos. Noche: Mayores 20 centavos. Niños 10 centavos.

Mañana: Karen Morley en «Alas Negras Sobre Londres», Jean Arthur en «La suerte la perseguía» y el episodio 10 de «El agente secreto X-9».

El domingo: Gran tanda infantil a las 10 de la mañana. Muchos Regalos. Regalos de 6 Popeyes grandes, 4 juegos de bolos y un par de patines.

REINA: «LA TORRE DE NESLE»

Qué programa más monumental presenta hoy la acreditada empresa de López y Rouco en su muy concurrido super cine «Reina», de Reina y Rayo con el teléfono M-2272.

«La Torre de Nesle» la célebre «torre» donde daba cita a sus amantes aquella también célebre Margarita de Borgoña la podrá ver usted hoy en este super-cine que la pasará en todos sus turnos elegantes. Los roles principales de esta interesante cinta están a cargo de Tania Fedor y Jean Weber.

Charles Chan, el famoso detective chino hace una visita al Stadium donde se desarrollaban unas olimpiadas en una de sus películas más recientes «Charles Chan en las Olimpiadas» y descubre el famoso truco que no habían podido descubrir los detectives más famosos. Véalo una vez más usando de su acostumbrada paciencia y de su gran psicología; lo secundan Katherine de Mille y Keye Luke.

Un divertidísimo cartón y una interesante revista de asuntos internacionales completarán tan regio programa.

Los precios serán a base de 15 centavos la luneta hasta las 6 y 30 y 20 centavos después. La fresca tertulia familiar 10 centavos. El viernes: «El ídolo del Regimiento» y «Prometo pagar».

RIALTO: «LA TORRE DE NESLE»

Con gran éxito fué exhibida ayer en «Rialto» la famosa obra de Alejandro Dumas (hijo) adaptada a la pantalla con gran acierto y cuyo título es: «La Torre de Nesle» o «Margarita de Borgoña» drama histórico de las aventuras de una reina cuyos amores y orgías en la «torre maldita» fueron famosas, pero...... sus amantes.... jamás volvieron a ver la luz de un nuevo día.... Su interpretación está a cargo de un excelente reparto de actores franceses, entre los que se encuentran Tania Fedor y Jean Weber. La «Torre de Nesle» se exhibe hoy nuevamente junto con «Un crimen único», emocionante y original película policiaca de inusitado interés; son sus protagonistas principales: Donald Cook, Jean Rouverol y Norman Foster. Completan el programa un gracioso cartón y el Noticiero Metrotone Hearst de asuntos mundiales. La función es continua y comienza desde las 2:15 de la tarde.

Precios: 15 centavos mayores hasta las 6:30; 20 centavos después. Niños 10 centavos. Mañana: William (Bill) Boyd y Judith Allen en la bella producción titulada: «Chorro de Oro» y último día de «La Torre de Nesle».

LARA: «EL TITAN DEL AIRE». 10 CTS.

Un progyrama estupendo es el que ha combinado para hoy la empresa del favorito cine de las familias «Lara», de Prado y Virtudes, con el teléfono M-2421.

En función continua de 2 de la tarde a 11 y 30 de la noche se exhibirá revista, comedia, estreno de la emocionante, formidable producción de aviación «El titán del aire» con Pat O-Brien y Ross Alexander y estreno de la grandiosa, regia, formidable super-producción «El enemigo del hombre» con Paul Muni.

Precio: 10 centavos la luneta a todas horas. Entre y salga cuando quiera.

Mañana: «La gran barrera» y «El hombre que volvió a la vida».

Digiera MEJOR

No sufra de ACIDEZ

—ni invite complicaciones

Cuando la digestión le resulta pesada, dificultosa, y le causa molestias, guárdese de los calmantes de efecto "superficial": pruebe, en cambio una cucharadita de Magnesia Bisurada en medio vaso de agua. La acedía, los gases, la pesadez y el dolor de cabeza cesan en pocos minutos porque la Magnesia Bisurada *neutraliza el exceso de ácido.*

El exceso de acidez en efecto, es el causante de todas esas molestias—y si no se neutraliza va poco a poco perturbando el organismo hasta causar a veces serios desórdenes orgánicos. Los gases acumulados también llegan a causar palpitaciones del corazón al hacer fuerte presión y afectar el nervio neumo gástrico.

Por eso, los simples calmantes son contraproducentes. Puede que alivien momentáneamente, pero no corrigen la causa del mal. La Magnesia Bisurada, en cambio, la elimina directamente. Téngala siempre en casa. Tómela al más leve síntoma de indigestión o acidez.

MAGNESIA BISURADA

PRADO: «DORMITORIO PARA SEÑORITAS»

Para hoy anuncia «Prado», dos formidables películas en su acostumbrada matinée de 2, y tandas de 5, y 8:15, por solo 10 centavos luneta o preferencia, día y noche. Exhibiendo en primer lugar una de las más deliciosas joyas del año: «Una en un millón», por la maravillosa patinadora campeona mundial de este deporte Sonja Heine, y la gran obra teatral de Ladislao Fedor «Dormitorio para señoritas» de la adorable actriz Simone Simon y la genial actriz Ruth Chatterton. Completando el programa una revista y un gracioso cartón. Mañana, la más suprema creación de Irene Dunn «La esquina del pecado» con John Boles, y la interesante cinta «Momentos difíciles» por Sally Eillers. El viernes, «Mujeres enamoradas» por Loretta Young y Tirone Power y «Prisioneros del odio» por Warner Baxter. El sábado, «De regreso» y «Tres señoritas a la moderna».

VERDUN: «BESOS BRUJOS»

Complaciendo numerosas peticiones vuelve hoy a la pantalla del predilecto cine «Verdún» de Consulado 120, teléfono A-9206, la obra cumbre de la cinematografía argentina «Besos brujos» un nuevo triunfo de la gran actriz y excelente cantante Libertad Lamarque. Además se exhibe la super-comedia «El pobre Pérez» interpretada por el más formidable de los cómicos argentinos Pepe Arias. Completa el programa el Noticiario Metrotone.

La función como de costumbre dará comienzo a las 2 de la tarde rigiendo los precios de 15 centavos luneta hasta las 6:30 y 20 centavos después. Los niños y la tertulia con butacas 10 centavos a todas horas.

Mañana: «Tempestad sin nubes» y «Allá en el Rancho Grande».

ACTUALIDADES: «23 Y MEDIA HORAS DE LICENCIA»

Un programa muy original es el que ha combinado para hoy la empresa Lao, del acreditado y confortable cine de las familias «Actualidades», de Monserrate 8 y 10, con el teléfono M-5575.

En función continua comenzando a las 2 de la tarde para terminar a las 11 y 30 de la noche se exhibirá revista, comedia, el episodio 10 de la muy emocionante super-serie «El imperio submarino», estreno de la divertida, original producción «23 y media horas de licencia» con James Elison y Terry Walker y estreno del emocionante, colosal drama del oeste «La senda del desierto» con John Wayne.

Mañana: «La llamada de media noche» con Frances Drake y «Una en un millón» con Sonja Hennie.

LIRA: SOBERBIO PROGRAMA EN ESPAÑOL

El más soberbio programa todo en español, lo anuncian hoy las carteleras del simpático cine de las familias, el confortable «Lira», de Industria y San José, con el teléfono M-4474, cuya confortable sala se ve tan favorecida a diario.

En función continua de 1 y 30 de la tarde a 11 y 30 de la noche se exhibirá revista, estreno de la original, preciosa cinta «La casa es seria» con Imperio Argentina y el malogrado Carlos Gardel, estreno de la soberbia colosal producción en español «Cascarrabias» con Ernesto Vilches y Ramón Pereda y estreno de la original, divertida super-comedia toda en español «Su noche de bodas» creación de Imperio Argentina y Miguel Ligero.

Precios: Mayores 10 centavos hasta las 6 y 30 y 15 centavos después. Los niños, 5 centavos a todas horas. Entre y salga cuando quiera.

Mañana: «Los grandes de Londres» y «Amor y periodismo», dos grandes joyas.

MAJESTIC: «SILENCIO SUBLIME»

Programa doble en español es el que se presenta hoy en el teatro «Majestic» de Consulado 116, teléfono M-4477, fresco como las brisas del mar, comenzando el programa a las dos en punto por el orden siguiente: cartón, comedia y revista. Nancy Torres, Raul de Anda y Emilio Fernández en la super producción que lleva por título «Almas rebeldes». Vea esta soberbia producción toda llena de acción la cual se desenvuelve durante la Revolución Mejicana, en la que una partida de revolucionarios, al mando de un coronel y un capitán son comisionados para traer pertrechos de guerra de la frontera americana; pero las pasiones, despertadas por la resencia de una mujer entre aquellos diez hombres que no temían a la muerte, los convierte en enemigos mortales... ¿Puede un hombre olvidar sus deberes para con la patria por el amor de una mujer? ¿Concibe usted que un hombre de pelo en pecho regatee unos centavos por la venta de un objeto en víspera de su muerte?... Esta es una película que le hará reir y pensar y a la vez revela el espíritu indómito de nuestra raza. Alfredo del Diestro, Adria Delhort, René Cardona, Leopoldo (Chato) Ortín y Emna Roldán en la soberbia producción titulada «Silencio Sublime», una película que quedará grabada en nuestraa mente. Este programa se repite a las 5 en la tanda y a las 8:15 por la noche.

Precios: luneta o preferencia antes de las 6:30, 10 centavos, después 15 y tertulias, con cómodas butacas, damas y niños 5 y caballeros 10.

Mañana: John Wayne en «El rey de la Montaña» y Lew Ayres y Dorothy Lamour en «El último tren de Madrid».

El domingo: gran tanda infantil a las 10 de la mañana, regalo de Popeyes y un par de patines.

CUATRO CAMINOS: «ENTRE TU Y YO»

Nada inigualable, nada más grandioso que el programa doble presentado hoy en el cómodo, simpático y democrático templo de la cinematografía moderna el cine «Cuatro Caminos», de la calle Belascoaín y Tenerife, con el teléfono M-3676, comenzando como de costumbre, a la una y media de la tarde con revista, comedia, cartón, Jane Withers, la chiquilla traviesa de la pantalla en su obra magna «La diablilla», completando el programa la obra cumbre del ídolo de la pantalla Robert Taylor, titulada «Entre tu y yo», una película sublime, encantadora, saturada de un ambiente dramático y sensacional. Los precios que rigen son: hasta las seis y media de la tarde, luneta o preferencia 15 centavos, después 20 centavos, la comodísima tertulia con magníficas butacas, 10 centavos a todas horas. No deje de asistir a ver el mejor programa de la temporada; esté al tanto siempre de las magnas producciones que exhibimos. Mañana, a precios populares: «Los grandes de Londres», por Fred Bartholomew y «El cazador blanco». El viernes «La canción de Río», por Barbara Stanwick. Sábado y domingo: la obra suprema de la cinematografía avanzada: «La torre de Nesle».

INFANTA: «SARATOGA»

Un soberbio y magnífico programa nos señala para hoy la empresa del moderno y elegante teatro «Infanta», de la calzada del mismo nombre esquina a Neptuno, teléfono U-3700, con dos regias cintas, siendo la principal la que lleva por título «Saratoga» la película más dramática del año, repleta de risas y de lágrimas, un amor etéreo donde una bella mujer y excelente actriz nos ofrece los destellos póstumos de su arte y de su vida... interpretada por la genial Jean Harlow y el gran actor Clark Gable; siguiéndole en turno el estreno de la preciosa cinta que lleva por título: «Amor a toda máquina», un romance con toda la fragancia de la juventud, un amor moderno interpretado por dos artistas que son perfectos amantes de la pantalla, Joan Crawford y Clark Gable y para completar el programa se exhibirá el cartón «Cuando el gato se va» y la comedia «De contrabando».

Los precios que regirán hoy son: hasta las 5:30, luneta, mayores, 20 centavos; niños 15 y tertulia 10. Después de esta hora: luneta mayores, 30 centavos, niños 15; tertulia 15 y niños 10. Mañana: «Saratoga» y «Nacida para el baile».

OLIMPIC: «AL CAER DE LA NOCHE»

«Olimpic», en Línea y B, en el Vedado, con el teléfono F-6263 de la cadena Alvarez-Hernández.

Hoy en tandas elegantes, de 4:45 y 9:45, revista semanal y regio estreno de la grandiosa, soberbia, regia superproducción de muy original argumento «Al caer de la noche», con Robert Montgomery y Rosalind Russell.

A las 6:30 y 8:30, la jocosísima y colosal super comedia «Dos pares de mellizos», creación de los ases de la risa Stan Laurel y Oliver Hardy. Precios: mayores 15 centavos en la tanda y 20 centavos por la noche. Los niños y la tertulia 10 centavos a todas horas.

Mañana: el episodio 11 de «El imperio submarino», «Comenzó en el trópico» y «El rey de los jugadores».

VIVES: «ALMAS EN EL MAR»

«Almas en el Mar», es quizás, la mejor realización de Gary Cooper, donde además se lucen George Raft, Frances Dee y Henry Wilcoxon; «Almas en el mar», película de altos vuelos, se estrena hoy en el cine «Vives», de la calle B entre 27 y 29 en el Vedado, teléfono F-3128, de la empresa Angelo Biaggi, completándose el programa con una cinta tan linda como «Esclavos del honor», por Barbara Stanwick y Joel Mc Crea. Precios de primer turno: a las 4:45, mayores 20 centavos y niños 10. A las 8:30, mayores 30 y niños 15. Tertulia 10 centavos a todas horas. Mañana, programa de doble estreno con «La gran cruz» o «Cachita», por Joaquín Busquet y «Tres desalmados», por Chester Morris. El viernes, «El gran farsante», por Akin Tamiroff; el sábado Bobby Breen en «La plegaria del niño» y «El banquillo de los acusados», por Anna Harding y el domingo en todas las tandas, «Besos brujos», por Libertad Lamarque y «Loco lindo», por Luis Sandrini.

INGLATERRA: «BESOS BRUJOS»

«Inglaterra», en San Rafael y Consulado, M-5527, 10 centavos de 1.30 a 6.30 y 15 centavos después, niños 10 centavos a todas horas.

La mejor proyección y el más perfecto sonido de la Habana, con el nuevo equipo sonoro «Sincrofilm Phillips», con pantalla de cristal.

Hoy, tarde y noche, la variedad especial «Instantáneas de Hollywood» y el cartón «Oro a montones» y las super-producciones «Besos brujos», el último éxito de la encantadora estrella argentina Libertad Lamarque, con Floren Delbene; y «Quiéreme siempre», magistral joya musical de la Columbia, interpretada por la eximia diva Grace Moore, con el tenor Mitchael Barthell y Leo Carrillo.

A las 5 pasado meridiano, «Besos brujos», por Libertad Lamarque, con Floren Delbene; y «Quiéreme siempre», por Grace Moore y Mitchael Bartell.

Mañana: Función especial con el regio programa extraordinario, «Otra aurora», super-excelsa joya Warner, interpretada por la primera estrella cinematográfica Kay Francis, con el apuesta actor Errol Flynn; y «La carga de los 600», grandioso espectáculo, por Olivia de Havilland y Errol Flynn.

(VEASE más GACETILLAS en la página NUEVE)

SOCIEDADES ESPAÑOLAS

EN LA MASA SOCIAL DEL CENTRO GALLEGO MOTIVA HONDAS SIMPATIAS EL HOMENAJE AL DR. BARRERA, ILUSTRE DIRECTOR DEL SANATORIO «LA BENEFICA»

La noticia de que la Sección de Sanidad del «Centro Gallego», había acordado ofrecer un banquete homenaje al bien querido director de la casa de salud «La Benéfica», doctor Antonio F. Barrera, en reconocimiento a los relevantes servicios que viene prestando en el desempeño de su elevado cargo, ha sido acogida con las mayores muestras de simpatía en todos los setcores de la colonia gallega, incluso por el partido de oposición «Renovación y Defensa», cuya adhesión expresó públicamente de un modo entusiasta, lo cual viene a justificar el acierto de la Sección de Sanidad al tomar tan plausible iniciativa.

Efectivamente, no hay socio antiguo del «Centro Gallego» que no haya podido apreciar, a través de los muchos años que el doctor Barrera lleva prestando servicios en «La Benéfica», las excelentes cualidades personales que le adornan, su idoneidad profesional y su lealtad al centro aquilatados hoy por cuantos tienen necesidad de recurrir a él como médico especialista y como director del sanatorio. De ahí que el homenaje haya merecido el comentario favorable y espontáneo del Conglomerado social.

La comisión organizadora, que lo es toda la Sección de Sanidad, ha comenzado ya su labor de propaganda, ratificando la fecha del 12 de diciembre y el Stadium de «La Polar» como lugar para el banquete, cuyos tickets pueden pedirse a cualquiera de los miembros de la Sección o en la Secretaría de la misma, al precio de un peso cincuenta centavos.

FIESTAS PROXIMAS

EL DIA DEL MUSICO: Magníficos actos bailables el domingo 21, en la siguiente forma: Matinée en el Centro Castellano; jira en los jardines «La Cotorra», sitos en la Loma de la Cruz, Guanabacoa; y verbena en «Curros Enríquez» y el Stadium de «La Polar». Estos actos serán amenizados por la mejor música de Cuba.

CLUB DEPORTIVO HISPANO-AMERICA: Grandes fiestas con motivo de sus Bodas de Plata, durante el domingo, en el Campo Armada.

LICEO DE MEDINA: Magnífico baile el domingo por la noche, en sus amplios salones de 23 esquina a D., Vedado, amenizado por la orquesta de Emilio Parada.

TERRENOS DEL DEPORTIVO ASTURIAS: Formidable baile en honor de Belisario López, el sábado, amenizado por la propia orquesta de Belisario, los septetos «Gloria» y «Sonora Matancera», la orquesta de Antonio María Romeu y la de los Hermanos Castro.

LAS GESTIONES PACIFISTAS DEL DR. JUAN J. REMOS, HALLAN EXCELENTE ACOGIDA EN EL CASINO ESPAÑOL

La Junta Directiva del «Casino Español de la Habana», en sesión celebrada en la noche del 15 de los corrientes ,acordó felicitar muy efusivamente al Secretario de Estado, Dr. Juan J. Remos, por la feliz iniciativa de pedir a las Cancillerías Americanas se unan para solicitar de las partes en pugna pongan fin a la tremenda tragedia que se está desarrollando en la Madre Patria.

Esta vez, como siempre que se trata de problemas de elevado sentimiento de amor y fraternidad, el «Casino Español» se suma al noble gesto del Dr. Remos.

El cronista, que sufre el dolor más intenso por tener seres queridos en la zona más neurálgica de la guerra, hace constar su más honda satisfacción por los propósitos pacifistas del ilustre señor Secretario de Estado.

GRANDES VENTAJAS BRINDA EN NUEVOS ESTATUTOS LA COLECTIVIDAD DE CAPELA

El presidente y el secretario de la sociedad galaica «Hijos del Ayuntamiento de Capela» están distribuyendo profusamente en la colonia los nuevos estatutos de la entidad, y con estos la siguiente expresiva circular:

«Enviamos a usted un ejemplar de los Estatutos de la sociedad «Hijos del Ayuntamiento de Capela», últimamente aprobados por el señor Gobernador Provincial; al mismo tiempo la junta directiva en pleno quiere significarle que vería con agrado a todos los capeleses cobijados bajo la gloriosa bandera del terruño donde nacimos. Por tanto, deseamos que si es usted asociado haga un nuevo socio; y si no lo es, tómese la molestia de leer los nuevos Estatutos y si está de acuerdo con ellos solicite su inscripción.

Cada momento que pasa es más grande la necesidad que tenemos de prestarnos mutua protección los que nos encontramos por tierras de América muchas veces sin tener ni siquiera un familiar que nos visite, nos atienda y nos preste cooperación cuando nos encontramos enfermos carentes de recursos o imposibilitados de atender a nuestras necesidades más apremiantes.

Basado en estas necesidades se ha confeccionado el nuevo Reglamento, que ya está en vigor, y por eso llamamos la atención a todos los naturales y oriundos de Capela de buena voluntad para que se solidaricen con nosotros en tan magna obra que es al mismo tiempo en beneficio de todos los asociados sin distinción de sexo ni nacionalidad.

(Fdo.) Baltasar Antón,
Presidente.

José Carballeira,
Secretario».

RENOVACION DE TEXTOS Y OTRAS GRANDES MEJORAS EN EL C. DE DEPENDIENTES

El curso 1937-1938 se inició en las escuelas primarias de la Asociación de Dependientes bajo los mejores auspicios. En el departamento de niñas, que dirige la doctora Carmen de la Puerta, se han introducido mejoras de orden pedagógico a tono con los alcances últimos de la Pedagogía. Han sido renovados los textos, se utilizan nuevos métodos en los primeros grados, y se han dictado disposiciones varias encaminadas a dar una orientación más científica al aprendizaje por parte de las alumnas. En el departamento de varones, la Dirección, a cargo del señor Agustín Gejo Asteiza, ha dictado instrucciones verdaderamente renovadoras, tratando de alejar todo lo posible la enseñanza de prácticas en desuso, para hacerla más activa, de modo que el alumno encuentre en las lecciones interés y ejercicio para sus poderes mentales.

La escuela diurna de la Asociación de Dependientes trabaja de doce y media a cinco de la tarde. Ultimamente ha ganado mucho en lo que respecta a los licales en que se encuentra establecida. Son, sin duda los más claros y aireados de la Habana, y ocupan dos amplios salones, del ala derecha del edificio del Centro, expresamente dedicados a las escuelas, con escalera independiente a la calle de Prado.

Esta escuela ofrece verdaderas garantías a los educandos. En ella el principio de la reducación tiene un sentido integral, que alcanza, por sobre el cultivo de la inteligencia, la formación de espíritus, aquello que llamaba Luz y Caballero, «templar el alma para la vida».

ACTOS PARA HOY

CENTRO ASTURIANO: Junta importante de la Sección de Propaganda por la noche en el palacio social, en la que se hará entrega de diplomás y distintivos a los señores Marino Díaz y Ramón Buergo. A la vez se reunirá la Sección de Recreo y Adorno.

NATURALES DEL CONCEJO DE NAVIA: Junta ordinaria de la Directiva a las nueve de la noche en el Centro Asturiano, para la cual cita el secretario general, señor Juan Fonfría.

HIJOS DEL AYUNTAMIENTO DE CAPELA e HIJOS DE GOIRIZ: Junta de Directiva por la noche en el Centro Gallego.

COLONIA LEONESA DE CUBA: Junta de Directiva por la noche en el Centro Castellano. Cita el señor Alfredo Martínez.

Para la gente de BUEN GUSTO

DANDERINA MANTIENE EL CABELLO Y EL CUERO CABELLUDO EN ADMIRABLE ESTADO, SIN NECESIDAD DE MASAJES.

Para el hombre y la mujer que no disponen de mucho tiempo, Danderina es una salvación!

Todo cuanto Ud. tiene que hacer es usar un poco de Danderina en vez de agua al cepillarse su cabello. La acción de Danderina está en su fórmula. Disuelve la caspa. Mantiene su cabello suave y hermoso, libre de acumulaciones grasosas. Y *sin que Ud. tenga que hacer ningún esfuerzo.*

Su boticario le dirá lo mucho que se está vendiendo Danderina y la clase de gente que la está comprando.

Danderina

EL TONICO PARA EL CABELLO

2 DELEGADOS DEL CENTRO ASTURIANO RECIBIRAN HOY DIPLOMAS Y DISTINTIVOS

Para la junta que la Sección de Propaganda del Centro Asturiano celebrará en la nocne de hoy, miércoles, han sido invitados los señores Marino Díaz, Secretario de la Delegación en Camagüey, y Ramón Buergo, Delegado en el Central «Jaronú», a fin de que concurran a la misma para hacerles entrega de los Diplomas de Gratitiud y Distintivos de Oro que se les otorga por la magnífica labor de propaganda que han venido efectuando en favor del Centro Asturiano.

Así honra la Sección de Propaganda y el propio Centro a quien merece honor y gratitud.

Personas a quienes se solicita: José Manuel Suárez, natural de Perdones, Luanco, Asturias; Francisco Díez Meléndez, con familia en Aranda de Duero, Burgos, que residió en Cerrada del Paseo, 20; Manuel Menéndez Solo, de Samisteba, Valles del Teso, Tineo, Asturias; Santiago Morán Rodrigo, de Margolles, Asturias; José Campillo Sordo, que vivió en Arbol Seco, 3.

De todas estas personas se desea conocer el paradero p ara ponerlos en contacto con familiares que se han dirigido al Centro Asturiano por escrito.

SERA DESLUMBRANTE EL HOMENAJE NACIONAL AL PROF. BELISARIO LOPEZ

Tocan a su fin los preparativos de la extraordinaria verbena que en los jardines y salones del Club Deportivo Asturias se celebrará el sábado día 20 del actual, como «Homenaje Nacional de simpatía» al conocido director de orquesta señor Belisario López.

Entre los atractivos con que contará dicha fiesta, se encuentran los seis barrios que representan las seis provincias de Cuba. El barrio que representa a la provincia de Camagüey pretende llevarse los honores de la fiesta, pues representará un rincón típico de aquella bella región.

Los conjuntos musicales que amenizarán esta verbena han sido distribuidos de la siguiente manera:

Provincia de Pinar del Río: Orquesta Antonio María Romeu; provincia de la Habana: Orquesta de Belisario López; provincia de Matanzas: Gloria Matancera; provincia de Santa Clara; Hermanos Castro; provincia de Camagüey: Sonora Matancera; provincia de Oriente: dos conjuntos típicos que, procedentes de Santiago de Cuba, harán esa noche su presentación ante nuestro público.

A divertirse, pues, el sábado al Deportivo Asturias.

EN LA CURACION DE NIÑOS SE ESMERA NOTABLEMENTE «NTRA. SRA. DEL PILAR»

La labor que desde la fundación de la benéfica institución «Nuestra Señora del Pilar» viene realizando el doctor Díaz Padrón, es, sin duda alguna, una de las principales causas del crecido aumento de socios que esta sociedad ha tenido en estos últimos días. El doctor Díaz Padrón es un reputado médico, especializado en la difícil rama de la medicina de niños que ha sabido ganarse la confianza de los padres de pequeños socios de «Nuestra Señora del Pilar», por los constantes triunfos obtenidos en las curaciones de dificilísimos casos que se le han presentado.

Recientemente el doctor Díaz Padrón ha devuelto al seno de sus afligidos familiares que ya lo lloraban, al niño Roberto Guinenmanter, el que sufría una grave infección al riñón y que las correctas y oportunas indicaciones del mencionado especialista lograron vencer con la rapidez que la gravedad del caso requería. Al consignar el triunfo de tan querido profesional, enviamos a los Directores de «Nuestra Señora del Pilar» las más sinceras felicitaciones.

SR. CRISTOBAL CIDRE

En el día de ayer celebró su onomástico el caballeroso vice secretario del Centro Gallego de la Habana, señor Cristóbal Cidre, quien goza del más prounda aprecio en la colonia galaica debido a su laboriosidad y hombria de bien.

En fecha tan señalada recibió don Cristóbal innumerables demostraciones de afecto. Nosotros reiteremas a tan estimado amigo los más sinceros votos por su felicidad.

ESTAN YA PROXIMOS LOS FESTEJOS DEL HISPANO, QUE TIENE CINCO LUSTROS

El programa confeccionado para los festejos conmemorativos de las Bodas de Plata del Club Deportivo Hispano América, tiene una gran resonancia, no ya sólo entre los afiliados al Club, sino por el conjunto de entidades deportivas y de socios de las mismas que se aprestan a brindar su colaboración a las fiestas del Club Deportivo Hispano América para que éstas alcancen el esplendor a que tiene derecho la entidad que ha sabido sobreponerse a todas las eventualidades y a todos los contratiempos por espacio de cinco lustros.

De ahí que sean numerosas las peticiones de entradas que se vienen recibiendo por la Comisión Organizadora de los festejos en la Secretaría del Club situada en Prado 105, altos, y que sean numerosas las aficionadas al deporte del balón redondo que se apresten a concurrir al gran baile de gala que forma parte de los festejos para conmemorar la fecha de fundación de los aguerridos tigres del Club Deportivo Hispano América.

Diariamente, en horas de la noche, la sede de los hispanófilos es un hervidero de asociados y simpatizantes que acuden a obtener sus entradas para todos los actos que celebrará el Hispano América.

TOMO VARIOS ACUERDOS LA ENTIDAD ESTRADENSE

En la fecha anunciada celebró junta ordinaria la directiva de la entidad gallega, «Hijos de la Estrada».

En la misma, después de resolver los asuntos ordinarios, informaron las comisiones de visita a socios enfermos y se trataron otros asuntos de suma importancia.

Además, en esta misma reunión, se ha esbozado, en principio, la organización de una merienda, para que a la misma asistan todos los asociados. Dicho acto de confraternidad social tendrá lugar en uno de los más pintorescos lugares de la capital.

Se conoció el balance de «El Emigrado», en el que da cuenta la delegación del sobrante del primer semestre del año actual, después de haber saldado todos los gastos de la tirada, impresión y redacción del mismo.

Conjuntamente con la directiva se reunió la sección de Propaganda, designando de su seno diversas comisiones, con el fin de que visiten a algunos asociados.

La Sección de Propaganda también ha de realizar actos de expansión social, entre sus componentes y entre los asociados que a los mismos deseen asistir.

VELADA SOCIAL EL 20 EN LA «ARTISTICA GALLEGA»

El próximo sábado, día 20, la prestigiosa Agrupación Artística Gallega celebrará gran velada teatral en honor de sus asociados, en Zulueta 46, altos.

Los elementos que no pertenezcan a la entidad pagarán por la entrada en la siguiente forma: Damas y niños, 10 centavos; caballeros, 20 centavos.

He aquí el programa a desarrollar:

1o.—Sinfonía, por una aplaudida orquesta.

2o.—La comedia de costumbres populares, en tres actos y en prosa, original de José Fernández del Villar.

«La Prudencia»

Con el siguiente reparto:

Prudencia. . . . Emilia Duymovich
Nati . . . . . Srta. Eulalia Patiño
Matilde La Claveles. Srata. Emilia (Duymovich
Verónica . . . . . Coralia Toledo
El señor Gabino. Sr. Angel Iglesias
Fermín. . . Sr. Florentino Coblán
Don Antonio. Sr. Valentín Menéndez
Coquito. . . . Sr. Ramón Mauri

Gran número de variedades.
Director: Baldomero Prieto.
Decorados de José García Armesto.

SR. JOSE GUTIERREZ DIEZ

Nuestro estimado amigo, señor José Gutiérrez Díez, Administrador de los Jardines de la Cerveceria «La Polar», se encuentra convaleciendo de la operación a que fué sometido en la Clínica «La Inmaculada».

Hacemos sinceros votos por el completo restablecimiento del cordial amigo, quien disfruta de grandes simpatías en la colonia española.

ESCENARIO y PANTALLA

MAÑANA: «MODAS Y BELLEZAS DE 1938» en el CAMPOAMOR

La última oportunidad para poder admirar la extraordinariamente espectacular y dramática super-producción «Almas en el mar», se presenta hoy en este simpático teatro. Son sus brillantes intérpretes Gary Cooper y George Raft, con la distinguida cooperación de Frances Dee, Henry Wilcoxon y por miles de extras. Completa el programa la divertidísima comedia musical «Apaga la luna», con Charlie Ruggles, Eleanor Whitney, Johnny Dawn, Ben Rue y Phil Harris y su orquesta; además el Noticiario Universal. Los precios, 20 centavos de 1.30 a 6.30 y 30 centavos después. Niños a todas toras, 15 centavos y tertulia 10 centavos.

Mañana, en día de gran gala, Artistas Unidos tienen el honor de presentar la más extraordinaria glorificación de la belleza femenina, un torrente fascinante de hermosura, lujo, música, baile, color, que lo dejará estupefacto ante su grandiosidad, sus maravillosas combinaciones y su deslumbrante espectáculo: «Modas y bellezas de 1938», genialmente interpretado por Warner Baxter, John Bennet, Helen Binson, Mischa Auer y más de cien modelos vivos, mujeres lindísimas y esculturales, seleccionadas entre las más bellas del mundo entero, realzadas con creaciones exclusivas de los más renombrados modistos. Otra atracción de este programa es el estreno del episodio número 2 de la emocionantísima serie «El águila negra», titulado «El nacimiento de los vigilantes». También se estrenará en Cuba la film de gran acción «El eterno rebelde», con Frankie Darro. A pesar del alto costo de este programa, regirán los precios de costumbre.

El martes 23, debut del espectáculo de las maravillas, «Hermanos López». Mary, la gran vedette, figura principalísima del espectáculo de variedades «Hermanos López», es una criatura encantadora, que canta, baila y recita como las máximas estrellas del género... Pastora Imperio, Antonia Mersé, Imperio Argentina, Libertad Lamarque, Berta Singerman, Dalia Iñiguez, han volcado en el alma de esta artista genial toda la fascinación de su arte sub ime.

FALTAN 7 DIAS PARA EL DEBUT DE SANTOS Y ARTIGAS

Nada más que una semana falta para el debut del gran Circo Santos y Artigas... Siete días para llegar al miércoles 24, y para que los populares empresarios presenten en el teatro «Martí» la maravillosa compañía ecuestre, acrobática y de animales amaestrados y fieras, con que, fiel a su lema: «Cada año mejor», inauguran su temporada número 20 de continuos y bien ganados triunfos...

No es posible recorriendo la extensa lista de atracciones, recomendar al público esta o aquella, por cada troupe y cada artista es una atracción en su género.

El profesor de equitación Mr. Heyer, con sus caballos «Yoyo» y «Snowball», procedentes de las cuadras reales de Inglaterra, ha sido la sensación este año pasado en los Estados Unidos; ningún caballo como «Yoyo» ni ninguna rienda como la de Mr. Heyer se han visto en La Habana. Y ¿qué decir de «Buddy», la foca con cerebro humano?; o de la troupe acrobática Los Magyars, o de los Waynes en su número de «Vuelo de pájaros», o de la troupe china «Los Naittos», que presenta preciosas muchachas orientales que dan saltos mortales en el alambre?... ¿Qué decir del número de Torrence y Victoria en perchas aéreas, de la Princesa Tamara, en su bello corcel; de Mad Ella Bradna, del número de perros y monos y osos presentado por Mlle. Marie?... Nada podemos decir de éstas y otras muchas atracciones del Circo sino recomendar al público que las vea y asegurarles que el lema de Santos y Artigas, «Cada año mejor», será cumplido como nunca...

Los precios para la temporada son los siguientes: palcos con seis entradas, $8.00; lunetas y butacas de primera fila, $1.00; otras butacas, 80 centavos; delanteros de tertulia, 50 centavos; tertulia, 40 centavos.

Hay abierto un abono para cuatro matinées dominicales a elegir entre la primera y segunda, a $30.000 por palcos. Con lo cual las familias pueden asegurar de antemano esta localidad, que es escasa en el teatro «Martí».

RADIO CINE: «LOS CANDELABROS DEL EMPERADOR»

Dos de los más grandes actores de la pantalla son los principales intérpretes de la soberbia producción de la Metro titulada «Los candelabros del emperador», que presenta el moderno y espacioso teatro de Galiano y Neptuno desde las dos y media que empieza la matinée. William Powell y Louise Rainer, secundados por un escogido rol de artistas, entre el que figuran Frank Morgan, Robert Young y otros, hacen de la trama una verdadera producción, realzando el mérito con su acertada actuación. Además se exhibe la simpática comedia de Patsy Kelly y Lida Roberti titulada «El niño del cuento», bellísima comedia repleta de risas y carcajadas.

Completa el programa una variedad de asuntos de sports y el último Noticiero Metrotone con los más recientes sucesos mundiales.

Los precios: luneta y primer piso, 30 centavos antes de las 6.30 y después 40 centavos. Los niños, 20 centavos y la tertulia, entrada por Concordia, 10 centavos.

Mañana, este mismo programa. El lunes: una verdadera atracción con la reaparición en la pantalla de la gran actriz Pola Negri en el poderoso drama titulado «Mazurka», donde por primera vez la oíremos cantar preciosas canciones. «Mazurka» es la primera película hablada que interpreta la genial Pola Negri.

Pronto: «Melodías de Broadway de 1938», por Robert Taylor y Eleonor Powell.

Muy pronto comenzarán en este teatro los grandes estrenos de la Warner Bros.

EL DEBUT DE GARRIDO--PIÑEIRO EN EL PRINCIPAL

Con justificado entusiasmo espera el público habanero el debut el viernes de la gran compañía del teatro popular cubano «Garrido-Piñero», en el «Principal de la Comedia». Para el debut han seleccionado, dos obras que son dos cañonazos: «Allá en el Rancho Grande», original de Pedro Castany y «El hombre de la guayabera», zarzuela en un acto y siete cuadros, original de Carlitos Robreño. En ella se glosa con agudeza la actualidad. Los cuadros llevan los siguientes títulos: «El bueno de Getulio», «Rumbo a La Habana», «¡Oh, las guaguas...!», «El hombre de la guayabera», «Venga música», «El sorteo legislativo» y «Apareció Catana». Los roles centrales de estas dos grandes obras están a cargo de Alberto Garrido y Federico Piñero, figurando en el resto del reparto Julito Díaz, Arturo Vila, José Ramón Cuevas, León Valencia, Candita Quintana, Consuelo Novoa, Diamantina Rendón, Consuelo Alea y 12 encantadoras vicetiples, bajo la dirección de la gentil bailarina Teté Rodríguez, quien ofrecerá algunos números de su selecto repertorio.

Ya están a la venta las localidades, costando solamente 40 centavos la luneta numerada y la primera fila de balcony y 30 centavos las butacas sin numerar. La función es corrida, comenzando a las 8 y 45.

Dr. OVIDIO MIRANDA
Cirujano-Dentista de "Hijas de Galicia"
Consultas de 8 A. M. a 10 P. M.
Luz No. 67. esquina a Villegas. Teléfono M-9252.

M.E.C.D. 2016

GACETILLA S

GRIS: «NO ME OLVIDES» «DANUBIO AZUL»

Dos preciosas joyas musicales forman el programa combinado hoy para los buenos amantes de la música y de las películas bellas el elegante cine de las familias «Gris», de la calle E y 17, en el Vedado, con el teléfono F-4292, de la Empresa Smith y Fernández Ledón.

En tandas a las 4 y 8:15, se exhibirá la bellísima, regia joya musical, «Danubio azul», creación de Dorothy Boucher, Joseph Schilkraut, Briggitte Helm y la famosa orquesta Rodha.

A las 5:30 y 9:45 el cartón «El concierto de la banda, con la obertura de la ópera de Guillermo Tell y la inmortal «La tempestad», y la grandiosa, soberbia super joya musical «No me olvides», con Benjamino Gigli, que canta «Rigoletto», y «El barbero de Sevilla» y otras.

Precios: mayores 20 centavos a todas horas. Niños 10 y tertulia 10.

Mañana: «Callejón sin salida», «El chico millonario» y cartón. Mañana habrá matinée a las 2:15 de la tarde.

Magnífico «show» con los Cuates Castilla, El conjunto las cancioneras y Paul Rossetté y Bob Wilbur.

Circuito Radiocinema presentan el próximo viernes día 19, para inaugurar los viernes de moda en ese simpatiquísimo teatro, situado en el corazón del Vedado, calle E o Baños entre 17 y 19, teléfono F-4292, un formidable «show» con los Cuates Castilla los mejores intérpretes de la música popular mexicana que nos deleitarán con sus bellas canciones; «El conjunto las cancioneras» tan conocidos de los radio-escuchas por su inimitable interpretación de la música afro-cubana, que por primera vez se presentan al público; Paul Rocetté el más famoso pianista cubano interpretando la música de Eddy Duchin y Bob Wilbur el Rudy Vallee cubano conocido en la radio por el «crooner» romántico, quienes también aparecen por primera vez ante el público que estaba ya ansioso de oirlos en persona.

Además se exhiben dos super-joyas de la «20th Century Fox». A las 4:00 y 8:15 «Mujeres enamoradas», donde figuran un conjunto de estrellas tales como Janet Gaynor, Simone Simon, Tyrone Fower, Dora Ameche, Loretta Young. A las 5:30 y 9:45 presentación del magnífico «show» y la más original y encantadora producción musical del año con música de Irving Berlín, titulada «La Avenida de los Millones» con Dick Powell y Madeleine Carroll. Los precios para este colosal programa serán los siguientes: luneta, 20 cts. Noche, 20 cts. Niños 15 cts. Tarde y noche, tertulia 10 cts. a todas horas.

MODERNO: «JALISCO NUNCA PIERDE»

Para hoy está señalado el estreno de la extraordinaria película en español titulada «Jalisco nunca pierde», de Jorge Vélez, El Chaflán. La película que arrebata por sus mujeres, su música y sus canciones; completa el programa la cinta titulada «La mansión del terror», de John Darrow y Gloria Shea; y una «Revista Universal». Hasta las 6:30, 20 centavos. Niños 10 centavos; después 30 centavos; niños 15 centavos; tertulia familiar 15 centavos a todas horas.

Mañana y el viernes, la película que le hará reír... hasta llorar. «Jalisco nunca pierde»... y si pierde, arrebata. Con El Chaflán, Jorge Vélez y otros. Mañana va con «La insignia del honor», de Buster Grabbe, Ruth Hall; el viernes va con «La carrera de la muerte», de Charles Quigley, Dorothy Wilson. Tertulia familiar 15 centavos a todas horas.

WILSON: «BESOS BRUJOS»

«Wilson», en Belascoaín y San Rafael, U-5863; 10 centavos de 1.30 a 6.30 y 15 centavos después, niños 10 centavos a todas horas.

Hoy, tarde y noche, la variedad especial «Instantáneas de Hollywood» y el cartón especial «Oro a montones» y las super-atracciones «Besos brujos» el último éxito de la encantadora estrella argentina Libertad Lamarque, con Floren Delbene, y «Quiéreme siempre», magistral opereta interpretada y cantada por la eximia diva Grace Moore, con el tenor Mitchael Barthell y Leo Carrillo.

A las 5 pasado meridiano, «Besos brujos», por Libertad Lamarque, con Floren Delbene» y «Quiéreme siempre», por Grace Moore y Mitchael Barthell.

Mañana: programa extraordinario con el pre-estreno de la sublime joya Warner «Otra aurora», interpretada por los colosos Kay Francis y Errol Flynn y «La carga de los 600», formidable espectáculo, por Olivia de Havilland y Erroy Flynn.

MAXIM: «ESOS HOMBRES»

Un programa todo en español formidable es el que ha combinado para hoy el concurridísimo y elegante cine de las familias «Maxim», el favorito de las familias, sito, como todos saben, en Bruzón y Ayestarán, con el teléfono U-7049.

En función de la tarde a las 5 y nocturna a las 8.30 se exhibirá revista, comedia, estreno de la preciosa, original joya en español «Esos hombres», con Adriana Lamar y Ramón Pereda y estreno de la formidable emocionante film toda en español «El misterio del rostro pálido», con Carlos Villarías.

Precios popularísimos rigen hoy.

Mañana: «La ruta imperial» y «Tu hijo».

CUBA Y ROJO: DOS BUENOS PROGRAMAS

Un magnífico programa es el que ha combinado para hoy el predilecto cine familiar «Cuba», de Suárez y Corrales. En tanda a las 5 y nocturna a las 8.30 se exhibirá revista, comedia, estreno de la formidable producción de intenso argumento «La llave nocturna», con Boris Karloff, y estreno de la preciosa, regia joya «Esposa a sueldo», con Doris Nolan y John Boles. Precios: damas y niños 5 centavos y caballeros 10 centavos en la tanda y mayores 10 y niños 5 por la noche. Mañana: «Primavera» y «Entre las redes del crimen».

El acreditado y céntrico cine de las familias «Salón Rojo», de Monte y Antón Recio, anuncia para hoy un programa estupendo. En tanda y nocturna pasa por su pantalla gigante revista, comedia, estreno de la preciosa, original, regia joya toda en colores «El poder del corazón», con Bervely Robert y George Brent y estreno de la formidable, emocionante producción «Justicia de media noche», con Ann Dvorak. Precios: Damas y niños 5 centavos en la tanda y caballeros 10 y por la noche mayores 10 y niños 5 centavos. Mañana: un programa grandioso.

UNIVERSAL: «FUEGO SOBRE INGLATERRA»

Un programa soberbio, colosal, es el que brinda a sus asiduos hoy el simpático y siempre concurrido cine «Universal», de Egido entre Muralla y Sol.

En función continua siempre de 1 a 11 se pasa por la pantalla gigante revista, comedia, estreno de la formidable, emocionante, soberbia superproducción de gran argumento «La armada invencible» o «Fuego sobre Inglaterra» y estreno de la soberbia, regia, intensa super-joya «Acusada», con la bella actriz Dolores del Río.

Precios: Damas, niños y tertulia, 5 centavos y caballeros 10 centavos hasta las 6.30 y mayores 10 centavos y niños y tertulia 5 centavos después.

Mañana: «Vuelo en la frontera» y «El dedo acusador».

BELGICA Y VIOLETA: COLOSALES PROGRAMAS

«Bélgica»: «La destrucción del vicio». Damas 5 centavos.

La película más atrevida del año, pero moral en su fondo, cuyo título es «La destrucción del vicio» será pasada hoy en este cine de familias en todos sus turnos a precios de 5 centavos damas en matinée y tanda, como complemento se pasa la interesante producción titulada «Escándalo en la armada», por Kent Taylor, así como el episodio final de la interesante serie «El imperio submarino».

Mañana: «A la orden, mi general» y «Amor a toda máquina», por Joan Crawford; para el viernes 19, «Madre». El sábado 20 «Chicos de la prensa», en español, por Pedro Vargas, tenor que se encuentra en la Habana.

«Violeta»: «Diego Corrientes», en español. Damas 5 centavos.

Un gran programa en el cine de las familias, el cine siempre concurrido de Monte y Rastro, para hoy anuncia «Diego Corrientes», producción española por Pedro Terol, como complemento se pasa »Los Jardines de Murcia», otra producción de gran argumento, así como en todos sus turnos de hoy se pasa el episodio final de la gran serie «El imperio submarino». Los precios son populares en todas las tandas de hoy. Para mañana, «Allá en el Rancho Grande». Damas 5 centavos. Mañana otra producción en español, «El super-loco», por Chato Ortín.

CRONICA HABANERA

MARGARITA ARRIOLA

BODA ELEGANTE.—Mañana, jueves, a las nueve y media de la noche, se celebrará en la Iglesia de Monserrate una boda que tiene todas nuestras simpatías.

Son los contrayentes la bella y gentil señorita Margarita Arriola y Alvarez y el caballeroso joven Raúl Fernández Soroa, perteneciente al «staff» de la «Casa Trías», el famoso jardín del Vedado.

Un precioso y elegante adorno floral lucirá el templo esa noche.

Será llevado a cabo por los floristas elegantes de la «Casa Trías», que darán una nueva prueba de su refinado buen gusto.

La respetable señora Emilia Soroa de Fernández, madre del novio, y el señor José Arriola Alvarez, hermano de la novia, serán los padrinos.

Como testigos por ella darán fe los señores Roberto de la Terga, Ricardo Palacios y Luis Martínez Campos.

Y por el novio lo harán los señores Luis Trías, gerente del jardín de su nombre, Ramón Clavijo y Manuel González Alvarez.

Reseñaremos esta boda.

EL TE DE AYER.—En el cuarto piso de «Fin de Siglo», la acreditada tienda de San Rafael y Aguila, se celebró ayer tarde, como habíamos anunciado, el te que ofrecía Miss Alleen Faye —enviada de Madame Rubinstein.

Fué en honor esta fiesta de un grupo de damas y caballeros pertenecientes al periodismo habanero.

Rodeando a Miss Faye se veían señoras tan distinguidas como María Radelat de Fontanills. Renée Molina de García Kholy, Leonor Barraqué, Malula Rivero de Scull, Berta Arocena de Martínez Márquez y Carmen Boulard de García Loyola.

Mary Ferrada de García.

Julita López de Abadín.

Juanita D. de Delfín, Leonor Martínez de Cervera, Nora Pi de Manduley, Maruja Serrano de Montoto y la doctora Julia de Lara.

Señoritas:

Isabel Margarita Ordext, Julieta de Cárdenas, Dulce María Roberts, Amalia Oteyza, Carmen Zilia Cervera, Graciella Serrano y Mary Marcelín, auxiliar de Miss Faye.

Un grupo de caballeros.

Bienvenido Madan, Less Losada, Pablo Alvarez de Cañas, cronista social de «El País», Mario Castellanos, auxiliar de la crónica social de «El Mundo», Emilio Gutiérrez, cronista social de «La Prensa» y Eduardo Fontanills, cronista social de «Información».

Guillermo García Entralgo, de la alta gerencia de «Fin de Siglo», con Severino Fueyo, el activo jefe de propaganda de aquella casa y Angel Alvarez, Alberto Lavín, Máximo Belmonte, Julio García Loyola.

Y este cronista.

La concurrencia fué obsequiada con un espléndido buffet.

LA FIESTA DE LA GUITARRA.—Muy lucida y muy interesante resultó «La Fiesta de la Guitarra», celebrada ayer tarde en el «Auditorium» por la Sociedad Pro Arte Musical.

Fiesta de arte exquisito que congregó en aquella gran sala una concurrencia numerosísima.

La Sociedad Pro Arte, que tanto hace por nuestra cultura musical, presentó a sus alumnos de guitarra bajo la dirección de la conocida y prestigiosa profesora Clara Romero de Nicola, que se anotó un éxito magnífico.

Gustó mucho la primera parte —«Evocación Peruana»— en el que actuaron como solistas Leopoldina de la Campa, Rafael de Acha y Antonio Martínez, con el concurso de Chiquitica Farnés, Bertha Prieto, Leonor Albarrán, Alma Lucke, Elsa Ossorio e Hilda González Mora, formando el conjunto de guitarras y voces: Ofelia Veulens de Alvarez, Caridad U. de Ossorio Angela C. de Jané, Amalia C. de Pantín, María Emma Botet, María de León, María Julia Casanova, Margot Flores, Debora Cabrera, Dulce María de la Raba, Glori Gastón, Estrella González, María Antonia Reyes, Imy Agramonte, Carmita Quintana, Josefina Esnard, Lucy Pruneda, María Cecilia Fernández, Isaac Nicola y Abel Nicola.

En esta parte hicieron un número que fué muy aplaudido Yolanda Loredo, Lydia González y Clarita Nicola y Romero.

La segunda parte estuvo dedicada a la guitarra, compañera de serenatas y rondas en distintos países.

En la «Ventana Mora» se lucieron Lucy Pruneda, Carmita Quintana, Magda Porto, Margot Blanco e Hilda Bernace y el conocido joven Manolín Menéndez que cantó con gusto exquisito «Amor Tirano».

En la «Reja Andaluza» tomaron parte la lindísima Leopoldina de la Campa y Rafael de Acha.

En el «Balcón Portugués»: Lope Santos, Magda Porto, Luis Borbolla y Johnny Carvajal.

En la «Reja Mexicana» cantó admirablemente el joven Luis Rodolfo Febles, haciendo de tapatía Caridad Almeida.

En la «Ventana Portorriqueña» volvió a tomar parte el joven Manolín Menéndez, interpretando «Sueño de Amor», apareciendo también como portorriqueñas Lucy Pruneda y Carmita Quintana y como acompañantes Johnny Carvajal, Luis Borbolla y Eduardo Oliva.

Terminó la fiesta con «Las ventanas de Cuba», figurando entre otros Lope Santos y Teresita Sepneer en «El bohío»; Margot Blanco y Luis Rodolfo Febles en «La Casa Señorial»; Manolín Menéndez y Leopoldina de la Campa en «La Casa de la Mulata de Rumba» y Fifina Esnard y Rafael de Acha en «El Batey».

Margot Blanco se hizo aplaudir en la canción «Luna», bellísima composición del joven y ya notable músico Luis E. Lecuona, que gustó extraordinariamente.

También se hicieron aplaudir Leopoldina de la Campa en «La mulata querendona», Manolín Menéndez en «Dame tu amor» y Luis Rodolfo Febles en «Así te quiero yo».

Todos los números de esta segunda arte fueron acompañados y coreados por el Conjunto de Guitarras que en forma de Orquesta presentó por primera vez la profesora Clara Romero de Nicola.

La dirección escénica estuvo a cargo del doctor Luis de Soto.

Y los decorados a cargo de Fico Villalba y Johnny Carvajal.

Fué una gran fiesta.

CAPITULO DE VIAJEROS.—Han llegado a nuestra capital la gentil y bondadosa dama Nena Pons viuda de Pérez de la Riva con sus hijos, Paco Pérez de la Riva y Rosario de Cárdenas.

Hoy llegarán, por la vía de la Florida, los jóvenes recién casados Honorato Colete y Alina Pérez de la Riva.

En el mismo vapor llegarán hoy el doctor Julio de Cárdenas y su interesante esposa Adolfina Vignau, la señora Laura Rayneri de Alonso, Presidenta de la Sociedad Pro Arte Musical y el ingeniero Eugenio Rayneri y Sra. Rosita Cadaval con sus en cantadoras hijas Rosita, Margarita y Enita.

El sábado llegarán por la vía de la Florida también la distinguida dama Ernestina Ordóñez de Contreras esposa del señor Gaspar Contreras, quienes ese día celebran sus Bodas de Porcelana.

La señora de Contreras viene con su hija, la señorita Fina Contreras, tan estimada en nuestra sociedad.

TRASLADO. — En una moderna casa en la calle 14 entre Tercera y Primera en el Reparto Miramar han trasladado su residencia el señor Enrique Godoy y Sayan, destacada personalidad del mundo de los negocios y su bella esposa Nalvina Arnoldson.

Lo que consignamos para conocimiento de sus amistades.

FELIZ ANIVERSARIO. — El conocido letrado doctor José E. Gorrín y su distinguida esposa Dulce María Müller complen hoy veintiún años de casados.

Con tal motivo los esposos Gorrín-Müller recibirán por la noche en su residencia del Reparto Miramar.

TIEMPO.— Un libro de versos, bello, interesante.

Acaba de darlo a la publicidad el querido amigo Julio Morales Gómez, que se destaca entre nuestra juventud intelectual por su claro talento, por su estro exquisito.

Dicho libro, que lleva por título «Tiempo» trae una serie de versos lindísimos.

Un éxito más, del autor.

Luis de POSADA

ROBO

En la Primera Estación denunció Joaquín Sánchez Martínez, de Aguiar 55, que al regresar a su domicilio notó que, violentándole la puerta del escaparate, le sustrajeron un alfiler de corbata rodeado de brillantes, valorado en 100 pesos y 62 pesos en efectivo, sin que tenga sospechas.

ACUSADA DE HURTO

El vigilante Silvano Fuentes, de la Segunda Estación, arrestó a Lilia García Hernández, de 22 años y de Desamparados 44, por acusarla Edistio Cajigas, de 33 años y del vapor «Iberia», de haberle sustraído del bolsillo del pantalón 8 pesos, aprovechando un descuido.

HURTO

Pedro García Tápanes, de Estrella 47, denunció en la Cuarta Estación, que un individuo de la raza blanca, se presentó en su domicilio y en su nombre pidió un traje para llevarlo a la tintorería, dándose a la fuga con el mismo.

Radio Emerson
control del mundo

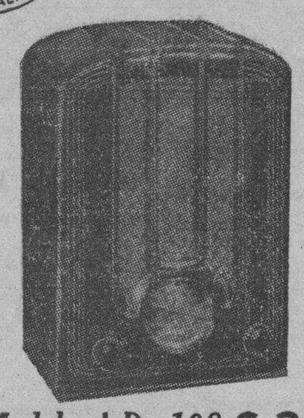

Modelo AD-108 $-30.00
Superheterodine de 5 tubos
Onda larga y Policía

Dos maravillas

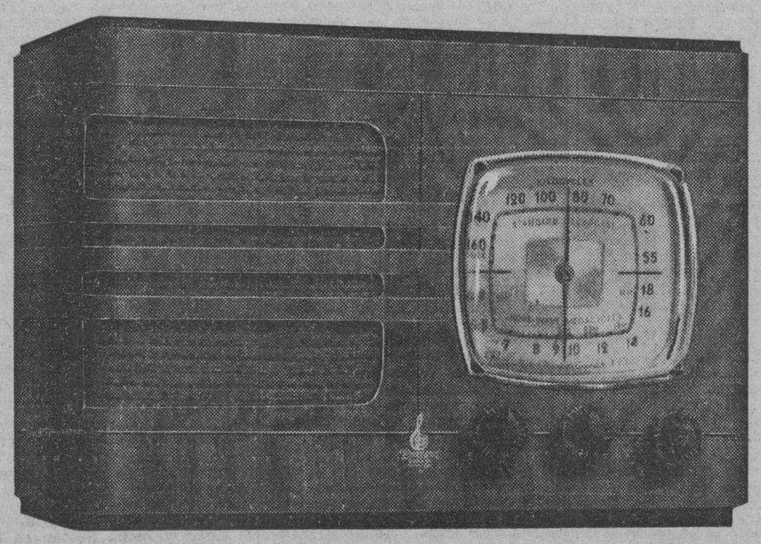

Modelo AM-131

$37.50

Superheterodine 6 tubos Onda corta y larga
(Recepción Europea garantizada)

A Igual Precio Que en NEW YORK

R. Carreras y Cía.--Prado 115-Habana.

Aunque ve lejos la paz, el Japón acepta tratarla

Tendrán que venir a pedirla dice el Príncipe Konoye. Una buena presa de dos cruceros

TOKIO, noviembre 16. (Havas).—El ministerio de Relaciones Exteriores del Japón ha anunciado que «se encuentra presto ya a entrar en negociaciones con Nankín para la cesación delas hostilidades, aunque considera prematuro establecer cuales serían las condiciones de paz.

Suponen muy distante la paz con China en el Japón.

TOKIO, noviembre 16. (Havas).—Comunica la agencia «Domei», en relación con la marcha de las operaciones en China:

«Los cruceros japoneses «Bira» y «Hotsu», remontaron hoy el curso del Wangpú por la zona que estaba bloqueada desde hacía tres meses por los desmanes de los chinos. Los cruceros llegaron hasta Mi-Tsang, en donde apresaron cuatro guardacostas chinos».

En un despacho de la misma agencia fechado en Hsinking, capital de Manchukuó, se expresa:

«Anuncia el gobierno imperial que se ha efectuado un intercambio de notas oficiales con el gobierno alemán, confirmando el acuerdo celebrado el 4 de septiembre 1937, entre el Banco Central de Manchukuó y el «Instituto Bancario Alemán Otto Wolff», que abre un crédito de 35 millones de yens a ese país para la adquisición de efectos alemanes».

El jefe de gobierno, Príncipe de Konoyé, en declaraciones hechas a la prensa ha manifestado lo siguiente:

«No debemos considerar que esté próximo el fin de las hostilidades; la iniciativa de la paz depende de China, de Nankín, que no parece estar todavía en situación de vencer la resistencia de la oposición para pactar con nosotros; hasta ahora, Chiang Kai Shek no ha dado señales de plegarse a nosotros y llevaremos la guerra hasta que venga a demandar la paz».

Interrogado acerca de si sería considerada esencial la entrada de China en el bloque anticomunista, respondió:

—Esa demanda responde a uno de nuestros deseos, pero no habrá de ser una de nuestras exigencias absolutas; el Japón, en cuanto a esto, se limitaría asolicitar que se revocase la influencia de los comunistas en el gobierno dee China.

—¿Qué significación hay que atribuír al hecho de que se haya creado el Gran Cuartel General Imperial en la fase presente de las hostilidades?

—Eso quiere decir que deseamos asegurar la unidad naval y militar para las operaciones de guerra; nosotros sabemos que habrá de ser menester desarrollar una campaña en gran escala y queremos contar con todos los medios necesarios de acción, con todos los recursos, bien coordenados. De ninguna manera hemos querido dar a entender que el Japón juzga que el conflicto de China habrá de extenderse a terceras partes.

Pese a la oposición del Japón a la intervención de potencias extranjeras en el conflicto dee China ¿no se aceptaría acaso la mediación de algún estado consciente de las realidades del Oriente?

—Desde luego, no seremos nosotros quienes propongamos tal mediación, pero, en todo caso si se propusiera, inmediatamente la aceptaríamos siempre que ese reconozca nuestra posición extraordinaria que se juzguen nuestros intereses y se admita la realidad de los hechos en el Extremo Oriente.

Un vocero de la Cancillería declaró en el día de hoy que los puntos contenidos en una información de Tokío acerca de los términos en que el Sol Naciente se hallaría en disposición de pactar la paz con China, «no representan el criterio de la Cancillería», pero la agencia Havas está en condiciones de confirmar y ratificar que la expresión de esos términos partió de la Cancillería del Sol Naciente, como enunciado de la actitud del Imperio nipón en el problema de China»

Comunica también la misma fuente de información que en el día de hoy se realizó el bombardeo de Nankín en condiciones ventajosas para el Japón, siendo destruídos varios objetivos militares de gran importancia.

HACE DECLARACIONES EL MINISTRO DE VENEZUELA EN LOS ESTADOS UNIDOS

WASHINGTON, Nov. 16. (AP).—El ministro venezolano Diógenes Escalante se refirió hoy a un artículo sobre los acontecimientos políticos brasileños, en el cual se compara el régimen de Venezuela y de varios otros países suramericanos al de Río Janeiro para decir que después de la dictadura de Juan Vicente Gómez a fines de 1935, Venezuela «retornó a los principios de la verdadera democracia bajo la dirección liberal del general López Contreras, que fué elegido para presidente por lo que pudiera considerarse como un plebiscito».

UNIVERSIDAD CENTRAL EN SANTA CLARA

Un grupo de estudiantes universitarios, entre los que recordamos a los señores José M. Alonso, Rodolfo Suárez, Francisco Díaz, José Rojas, René Pérez López y Mario Sánchez, nos visitó en la noche de ayer para recabar el apoyo de la prensa a fin de que en breve sea realidad la Universidad Central en Santa Clara.

Al efecto, según nos informaron nuestros visitantes, dicha iniciativa gana terreno cada día, pues de los treinta y dos Ayuntamientos villareños, treinta y uno acordaron solicitar su implantación, así como las últimas convenciones locales rotaria y católica, que también se pronunciaron a su favor.

Por lo tanto, es de esperarse que el Senado de la República apruebe en estos días el proyecto procedente de la Cámara, que dispone la creación del mencionado centro docente superior.

Denegado un recurso

El Alcalde Municipal de San Luis, en Oriente, participó a Gobernación, que ha sido declarado sin lugar el recurso establecido por el señor Juan Zayas y otros mas, en relación con el acuerdo tomado por el Ayuntamiento de aquella localidad sobre el camino denominado «Baracoa».

Cerca de dos años solicita el Fiscal para un individuo que fingiéndose Inspector, intentó cometer un fraude

Ha fallado el Supremo interesante litigio sobre nulidad de contratos y entrega de bienes en vía de ejecución de sentencia entre una entidad de Oriente y una sucesión

El Ministerio Fiscal ha formulado escrito de conclusiones provisionales en el que pide la pena de un año, ocho meses y veintiún días de prisión para Juan Gutiérrez Chapottin, como autor del delitos continuado de usurpación de funciones. Relata que el procesado se presentó en la casa de préstamos de César Barbeito, en esta capital, fingiéndose inspector del Impuesto del Timbre, mostrando la chapa que llevaba: Mas como le dijeran que era muy tarde, se marchó y volvió algunos días después, infundiendo desconfianza a Barbeito, quien le dijo que lo iba a denunciar, por lo que desapareció rápidamente.

También interesa el Fiscal pena de multa de $40.00 para Eduardo de la Peña Tejera, quien trató de introducir un corte de seda blanca y una caja de lápices de contrabando, esto es, sin pagar los corresopndientes derechos aduanales, para lo que escondió dichos objetos entre ropa sucia.

Dicta sentencia el Tribunal Supremo en caso de robo

La Sala de lo Criminal del Tribunal Supremo ha dictado sentencia casando la sentencia de la Audiencia de Oriente que impuso la pena de multa de 375 pesetas, a Miguel Fernández Ortiz, conocido por Chichí, por delito de robo en grado de tentativa. Por segunda sentencia, el Supremo condena al procesado a multa de 75 pesetas, por dicho delito, no apreciándole circunstancias modificativas a la responsabilidad criminal.

Falla el Tribunal Supremo el recurso de una entidad oriental en importante pleito

La Sala de lo Civil del Tribunal Supremo, con la ponencia del Magistrado doctor Guillermo de Montagú, ha resuelto el recurso de casación establecido, en ejecución de sentencia, por la entidad mercantil «Sucesión Seisdedos», de Guantánamo, en pleito que le había seguido la quiebra de Seisdedos y Hermano, y por virtud del cual, según la sentencia, se había dispuesto la nulidad de determinados contratos y la entrega de gran número de fincas urbanas y rústicas a dicha quiebra.

La sentencia del Supremo reconoce en dicha sucesión el derecho que le asiste a retener en su poder esos bienes como poseedora de buena fe durante más de veinte años, lo que la sentencia inferior declara, y por razón de los gastos necesarios realizados en los bienes poseídos.

El Supremo en su fallo, dictado de acuerdo con el doctor Alberto Blanco, letrado director de la referida sucesión, resuelve importantes cuestiones de derecho, relativas a la ejecución de los fallos, a la admisión de la casación en el cumplimiento de los mismos, al mencionado derecho de retención, y a la acumulación al juicio de quiebra de la promoción hecha, afirmando que el crédito reclamado no puede ir a la quiebra, sino ser pagado por la masa de acreedores, como entidad distinta.

Enfermo el Magistrado doctor Diego Vicente Tejera

Ha interesado licencia de diez días, por enfermedad, el Magistrado del Tribunal Supremo, doctor Diego Vicente Tejera García, siéndole concedida. El Magistrado doctor Mora, repuesto ya, aunque no del todo, de su enfermedad, ha reanudado sus labores ya. Ambos pertenecen a la Sala de lo Criminal.

Investigarán una denuncia contra el alcalde Castellví

A virtud de una solicitud recibida en días pasados en la Secretaría de Gobernación, de la de Agricultura, el Coronel Amiell ha ordenado la confección de una relación de todos los Alcaldes, tanto municipales como de barrios, la que será enviada, toda vez que ya se ha confeccionado la misma, en el día de hoy, a Agricultura.

El motivo de dicha petición, es el de enviar a todos los Alcaldes un proyecto sobre la cría del gusano de seda.

Salieron los periciales

Cumpliendo instrucciones del Coronel Amiell salieron ayer con dirección a Santiago de Cuba los periciales de la Secretaría, señores Díaz y Santuga, quienes van a laborar con el Juez de Instrucción de aquella ciudad, en una denuncia que se investiga contra el alcalde municipal, doctor Castelví.

Contra un Proyecto de Ley

Se recibió un escrito en la Secretaría de Gobernación firmado por el alcalde de Corralillo solicitando que el Secretario obtenga del Presidente de la República la no aprobación del proyecto de ley sobre legislación petrolera, ya que el mismo paralizaría los trabajos que en la actualidad se vienen realizando en la zona conocida por «Motembo».

Sobre la inscripción de extranjeros

El Dr. Garcerán Laredo, Director del Registro Nacional de Extranjeros, regresó de su viaje de inspección y política a la provincia camagüeyana. Manifestó a los periodistas el doctor Garcerán que la actuación de los Delegados del Registro en esa provincia, así como a la de Santa Clara, la que también visitó, viene resultando de positivos resultados; que la recaudación ha aumentado, no obstante estarse llevando a cabo los trabajos en las zonas urbanas, y espera que se inicien las labores de la zafra para dedicarse a las zonas azucareras, donde confía obtener un resultado positivo, ya que son muchos los extranjeros que trabajan en esas zonas que todavía no se han inscripto.

Los asesinos del comerciante Alfonso Fernández Ferrer, eran miembros de la cuadrilla que dirigía "Polo" Véliz

Eran tres los malhechores que planearon el asalto, pero sorprendidos por el Ejército, le hicieron frente a tiros pereciendo dos de ellos. Dos militares también lesionados

En la causa que se sigue en el Juzgado de Instrucción de Palma Soriano por los delitos de robo con homicidio, disparos de arma de fuego y lesiones, a virtud de la muerte del comerciante Alfonso Fernández Ferrer, el subinspector jefe del Buró de Homicidios de la Policía Secreta ha rendido informe aportando varios detalles a la investigación.

Comienza el informe por exponer que el 14 del pasado octubre se presentaron en la vivienda de los hermanos Valentín y Rubén Moreno Leyva, en el central «Oriente», tres sujetos blancos, uno de ellos llamado Alberto Martín Rodríguez, conocido por «El Mexicano», que era conocedor del terreno; ese día los hermanos Leyva abandonaron su morada y se trasladaron a Santa Clara, siendo ocupada aquélla por los tres individuos expresados, los cuales planearon el asalto al motor de línea del central, en el que se conducía el dinero para el pago de las colonias.

Ya madurado el asalto, los malhechores se dispusieron a llevar a cabo sus propósitos el día 23, pero el mayor tomó otra dirección distinta a aquélla que ellos habían calculado, frustrándose sus intentos; en vista de ello los malhechores se dirigieron a la bodega de la colonia «La Gloria», propiedad de Abelardo Fernández Ferrer, a la que llegaron sobre las siete de la noche, en los momentos en que Abelardo lo hacía con su hermano Alfonso, y cuando los hermanos entraban al patio de la casa, los forajidos les dieron el alto, simulando ser miembros del Ejército pero al oponer resistencia los hermanos Ferrer, se entabló una lucha en la que murió Alfonso. Poco después llegaban al lugar fuerzas del Ejército Constitucional, las que sostuvieron fuego con los malhechores, siendo muerto en el encuentro Alberto Martín Rodríguez, llamado «El Mexicano», dándose a la fuga los otros dos y ocupándose al muerto armas y pertrechos.

Posteriormente los otros dos fueron sorprendidos por el Ejército en los montes, entre Altagracia y Ventas de Casanova, lugar llamado Jagüey Blanco, sosteniendo fuego con las tropas al mando del sargento Manuel Ramón Gutiérrez, resultando heridos de gravedad los soldados Pedro Celestino Brito y Enrique Girón Pérez y muerto otro de los bandoleros, identificado como Emérito Gómez Yeró, llamado «La Fija», al que se ocuparon también armas y pertrechos; finalmente fué detenido después de fuerte tiroteo, el tercer malhechor, conocido por «Limoncito», el cual fué herido por la tropa, siendo identificado como Alfredo Castellón Lozano.

El subinspector informante pasa después a detallar las actividades de los tres forajidos, a los cuales se han seguido numerosas causas por delitos contra la propiedad y contra las personas en numerosos Juzgados del interior, en todos cuyos procesos han usado diversos nombres.

Y logró la identificación de los tres por medio de las marcas digitales determinando que se nombraban Alberto Martín Rodríguez, Emérito Gómez Yero o Toro, ambos muertos, y Alfredo Castellón Lozano, integrantes de la extinguida banda de «Polo» Véliz, que actuaba en Santa Clara y que huyeron a Oriente para continuar dedicándose al robo.

El timo de la limosna

El subinspector de la Policía Secreta, jefe del grupo de persecución de la delincuencia, arrestó ayer a María Luisa Torres Pimienta o Margarita Fernández, Antonio o José López Rodríguez, llamado «El Gallego Florida»; Andrés Cundari Carderella (a) «El Argentino», Belarmino Tomás, llamado «El Panadero», y Ramiro Martínez (a) «El Suave», los cuales están acusados de hacer víctima del conocido timo «de la limosna» a María Zoila Gómez Nieto, avecindada en Quinta Avenida y Calle 20, Reparto Miramar. El arresto se efectuó en Camagüey, cooperando la Policía Nacional de dicha ciudad, bajo la dirección del capitán Horta, del Ejército Constitucional inspector de dicha Policía.

M.E.C.D. 2016

Desafie Vd
AL FRIO
A LA LLUVIA
merced a las verdaderas
PASTILLAS
VALDA

MAGAZINE HUMORISTICO de NAVIDAD del DIARIO DE LA MARINA

CON LA COLABORACION DE LOS MAS CONOCIDOS HUMORISTAS Y CARICATURISTAS CUBANOS

Castor Vispo, Miguel de Marcos, Rodolfo Arango, Lillo Jiménez, Carlos Robreño, Eladio Secades, Roseñada, Silvio, Vergara.

SEÑOR ANUNCIANTE: Separe su espacio con tiempo. Saldrá a la luz pública el 22 de diciembre próximo.

DURANTE EL VERANO

Durante el verano se recomienda a todos tomar un fortificante para reparar el organismo debilitado y para volver a dar al estómago su actividad primitiva. Le aconsejamos que Vd. compre a su farmacéutico por un precio muy módico un frasco de Quintonine y que vierta el contenido en un litro de vino de mesa. El vino fortificante obtenido de esta manera, tomado antes de cada comida, la devolverá rápidamente sus fuerzas y la salud, y su apetito aumentará muy pronto. La Quintonine puede tomarse también a la dosis de una cucharadita antes de cada comida, sea pura, sea en una copa de agua gaseosa, azucarada o no, añadiendo jugo de limón. El frasco $0.40 en la DROGUERIA DE JOHNSON Obispo 30. La Habana, y TODAS FARMACIAS.

Micciones Nocturnas Causadas por Gérmenes

¿Está Usted agobiado o se siente molesto por sus frecuentes Micciones Nocturnas? Si es así será bueno que sepa que la causa verdadera son los Gérmenes irritantes que estan atacando los 9 millones de tubos capilares o filtros que contienen sus Riñones Ud. no pueda estar bien hasta que mate o expela esos Gérmenes fuera de su sistema. Otros síntomas desastrosos de Trastornos en los Riñones son, Ardor, Prurito, Nerviosidad, Dolores en las Piernas, Mareos, Reumatismo, Lumbago, Ojeras Muy Pronunciadas, Tobillos Hinchados, Jaquecas y Resfríos frecuentes, Debilidad, Pérdida de la Energía y del Apetito, etc.

Mate los Gérmenes de modo científico y se verá libre de todos los dolores y molestias. Cystex—prescripción de un médico eminente—comienza a matar los Gérmenes en los Riñones y Vejiga en unas dos horas. En 24 horas el dolor ha desaparecido por completo y los Riñones estan siendo estimulados y tonificados. En 8 días Usted está mejor, mas apto, se siente 10 años mas joven y mejor. Cystex es vendido por todos los farmacéuticos bajo la inquebrantable garantía de: "No lo beneficia—No tiene que Pagarlo." O sea que o se restablece en 8 días o su dinero le será devuelto. Pida a su farmacéutico Cystex hoy mismo. La garantía lo protege.

FARMACIA DROGUERIA DE "JOHNSON" DE TURNO LOS LUNES
obispo Nº 30 TELEFONO-A-2129.

"LA MAYOR" 35 EDIFICIOS 700 EMPLEADOS
SARRA
DROGUERIA
ABIERTA TODOS LOS DIAS
TODA LA NOCHE LOS MARTES
A-8026 A-3641

FARMACIAS DE TURNO HOY MIERCOLES

DESDE BAHIA A PASEO DE MARTI

Habana No 112	A-8778
Inquisidor No. 1	A-6418
Luz y San Ignacio	M-6677
Cuba entre O-Reilly y Obispo	A-7544
Villegas No. 33	M-4030
Cuba No. 52	A-7544
DE PASEO DE MARTI A BELASCOAIN	
S. Lázaro y Campanario.	M-4486
Reina No. 107	U-4188
Escobar No. 48	U-6813
Consulado y Trocadero	M-5052
San Rafael No. 37	M-5538
Suárez y Apodaca	M-5190
Amistad y San José	A-6662
San José y Gervasio	U-3030
Tenerife y Carmen	M-5121
Neptuno y Manrique	M-4160
Neptuno No. 17	A-6566
DE BELASCOAIN A INFANTA	
Cristina No. 22	
Carlos III e Infanta	U-6808
Carlos III No. 8	
Castillo y Santa Rosa	M-4655
San Rafael No. 172	U-7077
Monte No. 246	M-5086
Neptuno y Oquendo	U-6924
VEDADO	
Calle 7 No. 84	F-6271
Calle 9 esquina a L	F-6161
D y 19	F-6292
Línea No. 156	F-4040
Calle 23 y G	F-6119
VIBORA	
Jesús del Monte No. 695	I-7678
San Francisco y Buenaventura	I-7207
JESUS DEL MONTE Y SANTOS SUAREZ	
J. Delgado y Lacret	I-7755
Rodríguez y Dolores	I-7613
Santos Suárez No. 10	I-7332
LUYANO	
Cueto y Santa Ana	X-1112
J. Alonso e Infanzón	X-2371
Justicia y Herrera	X-1936
CERRO	
Calzada del Cerro No. 595	I-7486
Palatino y Atocha	I-7719
Calzada del Cerro 527.	M-9768

NOTA.—Este grupo deberá prestar servicio público todo el día y la noche de los domingos siguientes: Enero 3; Febrero 14; Marzo 28; Mayo 9; Junio 20; Agosto 1o.; Septiembre 12; Octubre 24; Diciembre 5.

Estos turnos han sido acordados en cumplimiento de lo dispuesto en el Art. VI del Decreto-Ley 2804 de 7 de Noviembre 1934.

CRONICA CATOLICA

PROGRAMA DE LOS DIVERSOS ACTOS CATOLICOS QUE SE ANUNCIAN PARA MAÑANA EN LOS TEMPLOS HABANEROS

En la iglesia de la Merced

Solemne doble novenario a Nuestra Señora de la Medalla Milagrosa, en la iglesia de la Merced por la Asociación de la Medalla Milagrosa, de S. D. Majestad, estación, Santo Rosario, ejercicio de los Quince jueves y de la novena a la Virgen de la Medalla Molagrosa, sermón, procesión del Santísimo, bendición y reserva.

Por la tarde:

A las cinco de la tarde, exposición en la misma establecida con el siguiente programa:

Por la mañana:

A las nueve de la mañana, misa cantada, sermón y ejercicio de la novena.

Se advierte a los fieles que el novenario que este jueves es a las 5 por los cultos de los quince jueves, los demás días será a las ocho de la noche.

Los sermones serán predicados por el director de la Asociación de la Medalla Milagrosa, M. R. P. Antonio Izaguirre, C. M.

Se invita a los fieles a la asistencia a este doble novenario y de un modo especial a los asociados de la Medalla Milagrosa.

Los Quince Jueves en la capilla de San Agustín

A las cinco de la tarde los solemnes quince jueves en la capilla de San Agustín, sita en el Reparto de la Sierra, calle quince entre doce y catorce en preparación al Nacimiento de Nuestro Señor Jesucristo.

Invita a sus feligreses y fieles el Párroco R. P. Fr. Lorenzo S. Spirali. O. S. A., el cual demanda de todos, la más decidida cooperación a la construcción del templo parroquial.

En la iglesia de los Padres Carmelitas del Vedado.

Los quince jueves en honor de Jesús Sacramentado en súplica del buen éxito del Congreso Eucarístico. Esta súplica se eleva al trono del Altísimo por intercesión de Santa Teresita del Niño Jesús.

Los cultos de los quince jueves, serán por la mañana a las ocho y por la tarde a las cinco.

Se invita a los fieles y de un modo especial a las Asociaciones de esta iglesia carmelitana del Vedado.

En la iglesia del Santo Cristo

Los ejercicios del mes en sufragio de los Fieles Difuntos con arreglo al siguiente programa: A las ocho de la mañana. misa, responso, ejercicio y veneración de la Reliquia de San Nicolás de Tolentino, el Santo Protector de las benditas Almas del Purgatorio.

Las cinco y treinta de la tarde: Rosario, ejercicio del mes en sufragio de las Animas, bendición del Santísimo Sacramento y veneración de la Reliquia de San Nicolás de Tolentino.

Los Padres Agustinos de la iglesia del Santo Cristo invitan a los fieles a orar por el eterno descanso de los Fieles Difuntos.

En la iglesia de Monserrate

A las nueve de la mañana, misa cantada ejercicio de la novena, a Nuestra Señora de los Desamparados con Gozos cantados y despedida del maestro Ubeda.

La parte musical está encomendada al famoso coro de la espiritual cantante señora Carmelina Díaz, acompañado al órgano por el maestro Ponsoda.

Este novenario lo costea la Primitiva Real y Muy Ilustre Archicofradía de los Desamparados, la cual invita a los asociados y fieles.

El Jubileo Circular

En la iglesia de Nuestra Señora de la Caridad, el Jubileo Circular.

La misa del Sacramento a las 8 y treinta de la mañana. A continuación la exposición del Santísimo Sacramento.

A las cineo de la tarde, Santo Rosario, visita a Jesús Sacramentado, sermón por el M. I. Canónigo, Excmo Señor Angel Tuduri, cánticos, bendición y reserva.

Estos cultos son costeados por la M. I. Archicofradía del Santísimo en esta iglesia de Nuestra Señora de la Caridad canónicamente erigida, su Rector doctor Alfredo Gatell Pichardo, encarece la asistencia a los cofrades con el distintico de la Hermandad rogándoles se digne ocupar su rspectivo lugar en el cuadro a los mismos destinados en el templo.

En la capilla de Santos Suárez y Paz

Solemne novenario a la virgen de la Medalla Milagrosa en la capilla de los Padres Paúles de Santos Suárez y Paz a las ocho de la noche con sermón por el P. Ignacio Maestro Juan C. M.

Se invita a los vecinos de Santos Suárez y Paz, y de un modo especial a los socios de la Asociación de la Medalla Milagrosa de esta capilla.

En las Reparadoras

La Asociación Eucarística Popular celebra en la capilla de María Reparadora, Adoración al Santísimo Sacramento del altar de siete y treinta de la tarde a diez de la noche.

Se invita a los fieles.

Jueves Eucarístico

En las iglesias d María Auxiliadora y San Nicolás de Bari, los jueves Eucarísticos:

Por la mañana a las ocho.

Por la tarde a las cinco.

Hora Santa

A las cinco de la tarde Hora Santa en las iglesias del Santo Angel, María Auxiliadora, Jesús María y José, San Nicolás de Bari, Nuestra Señora de la Caridad, Nuestra Señora de Manserrate, Nuestra Señora del Carmen, Iglesia parroquial del Vedado, Iglesia parroquial de Jesus del Monte, Capilla de los Padres Pasionistas, Iglesia de los Padres Redentoristas, Capilla Madres Eucarística, Siervas de San José, Madres del Servicio Doméstico y en la iglesia de los Padres Claretianos de Tulipán y Cerro

A las siete de la tarde en San Francisco y en la iglesia parroquial del Cano.

A las ocho y treinta de la noche, en la iglesia parroquial de los Quemados de Marianao.

En la iglesia parroquial del Pilar después de la última misa, que en esta iglesia se celebre.

Los quince jueves en la iglesia del Carmen

En la iglesia del Carmen dan comienzo los quince jueves al Santísimo Sacramento con el siguiente programa:

A las cuatro y treinta de la tarde, exposición de Su Divina Majestad A las cinco, Santo Rosario, ejercicio de los quince jueves, cánticos por un coro de señoritas de la parroquia, sermón, bendición y reserva.

Nota: La novena que a San Juan de la Cruz, que dió comienzo el martes 16 a las 5.30 de la tarde este jueves será conjuntamente con los Jueves Eucarísticos.

M. I. Archicofradía del Smo. Sacramento de la Santa Iglesia Catedral.

De orden de la señora Presidenta sito por este medio a todas las Hermanas para la Junta General reglamentaria que habrá de celebrarse el día 21 del actual a las diez de la mañana en el local de la Administración de la Catedral. Se encarece la más puntual asistencia.

ESTHER MAHY DE GARCIA, Secretaria.

Congreso Catequístico Diocesano. Cooperan las Parroquias y los Colegios religiosos.

Aumentan los Congresistas

El centro de donde irradia, como de foco primordial, la enseñanza del Catecismo es la iglesia Parroquial. Y es el Cura Párroco el pastor de almas que está más en contacto con el pueblo. Casi todas las parroquias, unas con más interés que otras, cooperan al éxito del Congreso. La constitución de los Comités parroquiales es un hecho. Y con la constitución de los Comités crece el número de socios congresistas y aumentan por natural consecuencia los ingresos. Las parroquias que se han adelantado en crear Comités para el Congreso son Sagrario Catedral, Marianao, Guanabacoa, La Caridad, el Santo Angel, Jesús María y José, El Pilar, Santo Calvario, Campo Florido, Quemados de Güines, San Francisco de Paula, Casablanca, Santiago de las Vegas, Salud, Cristo, de la Salud, Punta Brava, Jaruco, Caimito de Guayabal, San José de las Lajas, Arroyo Naranjo, Alquizar, Bauta, Managua, Güira de Melena, San Nicolás de Bari.

Igualmente los colegios religiosos de la Archidiócesis han creado sus Comités respectivos, siendo muy grande la aportación de algunos de ellos.

Al paso que aumentan las inscripciones de socios, cabe presagiar sin temor a equivocarse, un éxito completo al Congreso Catequístico.

AVANCES DEL CONGRESO CATEQUISTICO QUE SE CELEBRARA EN LA HABANA

El Congreso Catequístico Diocesano de la Habana señalado para el 18-23 de diciembre tendrá un preludio magnífico y conmovedor: la comunión de 20.000 niños en el Stadium de la Tropical, cedido generosmente por el señor Julio Blanco Herrera, en nombre d ela Cervecería Tropical.

Un acontecimiento como este, dedicado a la enseñanza religiosa más amplia y perfecta de la niñez, no podía prescindir de la participación jubilosa y atrayente del elemento infantil. Justo es que los niños realicen el primer acto del programa del Congreso, para que las oraciones de miliares de niños atraigan las gracias del cielo a los congresistas.

A la Comunión infantil del día 18 se invitará además de los niños de los catecismos a los niños de Colegios religiosos y colegios católicos.

El Rmo. Sr. Arzobispo desea que todos los niños católicos tomen parte en un acto tan hermoso y grandioso.

Los Colegios y catecismos que deseen adherirse al acto de la comunión infantil, deben dirigirse a la señorita Aracelia Martínez, Zulueta 36D.

(De la Secretaría general.)

EN LA SANTA METROPOLITANA IGLESIA PARROQUIAL DE LA HABANA SE CELEBRARON CULTOS A SAN CRISTOBAL

El Venerable Cabildo de la Santa Metropolitana Iglesia Catedral de la Habana celebró muy solemnes cultos en honor de San Cristóbal, Patrono de la Habana y de su Archidiócesis con arreglo al siguiente programa.

Grandioso novenario:

Del siete al quince de noviembre tuvo lugar un grandiso novenario a las cinco de la tarde con exposición del Santísimo Sacramento, estación, Santo Rosario, ejercicio de la novena, sermón, bendición y reserva.

Los sermones estuvieron a cargo de los Muy Ilustres Canónigos Monseñor Guillermo González Arocha, Dignidad Lectoral y Excmo señor Angel Tuduri y Perera y los Presbíteros doctor Agustín López, Sebastián Hernández doctor Luis Sanz, doctor Alfredo Llguno, Evelio Daz, Arcadio Marinas y doctor Manuel Argüelles.

En este solemne novenario ofició el vicario Curado de la Parroquia del Sagrario de la Catedral, Pbro Don Rogelio Monet.

La parte musical del novenario la interpretaron la Scola Cantorum del Seminario, los padres Rentería y Larrea y el señor Rafael Wilson, acompañados al órgano por el maestro Luciano Palau.

Solemne salve:

El día quince una vez finalizada la novena, se cantó solemne la salve de Hernández, y el himno del Santo Patrono del Maestro Felipe Palau.

Antes de la reserva se cantó O Jesu Mi del expresado compositor F. Palau.

Oficiaron el M. I. Canónigo don Pedro Sixto, Presbítero Rogelio Monet y Minorista señor Madrigal.

Magna función:

El martes 16 festividad de San Cristóbal se celebraron Misas rezadas y se distribuyó la Sagrada comunión a las cinco y trienta, seis, siete y ocho.

Asistió a estas misas un concurso numeroso de fieles, estando sumamente concurrida la mesa eucarística.

A las nueve de la mañana cantadas las respectivas Horas canónicas, tuvo lugar misa solemne, oficiando de Preste, el Iltmo Señor Arcediano, dovisor y Vicario de la Archidiócesis, Manuel Arteaga y Betancourt, Proasistido por el P. Manuel Rodríguez y el Minorista señor Madrigal y alumnos del Seminario.

Se despelgó inusitada pompa y esplendor.

Lucía el templo Catedral grandioso adorno floral, rico cortinaje, candelabros, floreros y sacras de palta antigua artísticamente repujadas.

En el presbiterio al lado de la Espístola se hallaba colocada la monumental imagen del Patrono de la Habana, tan venerada le los fieles habaneros hace más de doscientos años.

Pronunció magnífico Panegírico de San Cristóbal el Excmo y Rvdmo Señor Arzobispo, Monseñor Ruiz.

Empezó su magnífica predicación explicando el primer mandamiento de la Ley de Dios y causas por las cuales se quebranta, fijándose especialmente en tre supersticiones:

1ra. Ridiculez de la mudez hasta vez la imagen de San Cristóbal, siendo causa de burla, cuando lo cierto es que ese silencio debe observarse cuando con la lengua difamamos al prójimo.

A San Cristóbal se le honra con la Confesión, comunión y la santa misa oída atentamente, interior y exteriormente, y no con ridiculeces.

2da. Las cadenas de cartas, que es otra solemne tontería.

3ra. No querer oír misa hasta que salga el Sol. Si la iglesia la celebra antes, debe a Ella el cristiano atender y no a vanas superticiones.

Después da lectura al Evangelio de la Misa de San Cristóbal que es aquel en que Jesucristo nos invita a negarnos a nosotros mismos, a tomar la Cruz y seguirle.

Para esto hace falta practicar la Virtud de la Fortaleza, para adquirir el valor de practicar el bien, desechando el temor; la audacia para llevarlo a cabo con magnanimisignación y con perseverancia hasta dad, con humildad, con paciente reel fin de nuestra vida, pues no será coronado sino el que persevere hasta el fin.

Demuestra como San Cristóbal lo cumplió.

Hace notar que en la práctica de la Fortaleza, debe reinar siempre la obediencia, mientras no se oponga a la Lev del Señor, pues entonces hay que obedecer ante a Dios, que a los hombres.

Dice que San Cristóbal es el modelo ideal del Catequista seglar, pues convirtió a 48.000 paganos.

Debe a su ejemplo el Cateqnista enseñar a los niños con humildad, con magnificencia y con perseverancia.

Fué un grandioso Panegírico aplicado a nuestras actuales necesidades para que nos hagamos dignos como San Cristóbal de la gloria celestial.

Ha sido elogiado por el numeroso concurso de fieles, que le escuchó con fervorosa atención.

Por escogida orquesta y voces, acompañadas al órgano por el Maestro Luciano Palau, organista de la Catedral, bajo la dirección del maestro de capilla de la Catedral Pbro Menito Rentería, interpretaron la misa de Ravanello, Adoremus de Riga, y el precioso himno a San Cristóbal de Palau.

Resultó brillantísima la parte musical.

Presidió el Excmo y Rvdmo Señor Arzobispo de la Archidiócesis, Monseñor Manuel Ruiz y Rodríguez, con su Venerable Senado el M. I. Cabildo Catedral Clero regular y secular y venerables señores Curas Párrocos.

Monseñor Ruiz, después de haberse terminado el canto del Credo, bendijo solemnemente al inmenso concurso de fieles diocesanos allí reunidos, a los cuales concedió cien días de Indulgencias.

Asistieron representaciones de las Comunidades religiosas femeninas, V. O. Terceras, Cofradías, Congregaciones y Asociaciones piadosas. Caballeros del Santo Sepulcro, Caballeros Católico, Juventud Católica Cubana, Congregación de La Anunciata, Sección Adoradora Nocturna de la Habana, Agrupación Católica Universitaria y Agrupación Católica Obrera.

Todos fueron finamente atendidos por el rector Mayordomo y secretario de la M. I. Archicofradía del Santísimo Sacramento de la Catedral, Hermanos Verano, Travieso y Lancís, respectivamente.

Monseñor Guillermo González Arocha, Canónigo Lectoral, atendió al Clero y prensa con su proverbial distinción y amabilidad.

DIARIO DE LA MARINA se complace en felicitar al M. I. Cabildo Catedral por las solemnísimas fiestas tributadas al Santo Patrono de la Habana.

En el Templete

Con el plausible motivo de la festividad del Santo Patrono de la Habana, el histórico Templete, que marca el lugar en que se celebró la primera misa en la Habana, estuvo iluminado y durante el día, y primeras horas de la noche, ha sido lugar de peregrinación del pueblo habanero.

La Banda Municipal dió una brillante retreta de ocho a diez de la noche en la antigua Plaza de Armas, iniciándose con tal motivo un animadísimo paseo, rindiéndose así culto a la tradición popular habanera por sus actuales habitantes.

LLOYD NORTE ALEMAN

M.S. 'MEMEL'

Sale para AMBERES y ALEMANIA. NOVIEMBRE 19.

Informes para pasajes: OBISPO 28. Telfs. M-8082 y M-8722. Habana.

Conceden la Cruz del Mérito al Com. J. Serra Cardona

El Dr. Cabrera Saavedra visitó la Academia de la Policía. Elogió ese Centro

Al comandante Juan Serra Cardona, Inspector del Primer Distrito, le ha sido concedida la Cruz o Placa, Orden de Mérito Policíaco, así como al Capitán Teodoro López, Jefe de la Sección de Radio-Represiva y al Sargento Primero Pedro González Díaz de Villegas, como reconocimiento de la importancia del servicio prestado donde demostraron su celo, valor y eficacia y evitaron que hubiese que lamentar males mayores, en los sucesos ocurridos en la casa Rastro 11. Por este hecho también le ha sido concedida la mencionada Orden de Mérito Policíaco al Cabo Ricarde H. González y Martínez y a los Vigilantes 2658, Porfirio Gómez Llanas, y 923, Luis Rodríguez Gómez, del Bureau de Investigaciones, los que con grave riesgo de sus vidas sostuvieron fuerte lucha con los bandoleros, que estando fuera de la Ley agredieron a la fuerza pública, y que fueron detenidos, después de haber herido a dos agentes, donde demostraron todos su innegable valor, arrojo y abnegación en el cumplimiento del deber.

En la Academia

A visitar la Academia de la División Central de la Policía Nacional, estuvo acompañado de su Secretario y ahijado, el joven Eustasio de la Cal Herranz, el doctor Andrés Segura y Cabrera, autor de la obra «La Policía Judicial».

El doctor Segura Cabrera expuso al retirarse, que el progreso insospechado que material y técnicamente venía alcanzando el Cuerpo de la Policía Nacional, lo tenía deslumbrado, pero nunca pensó que llegara al grado de adelanto y perfección que alcanza la Academia en el compartimiento de sus amplios locales, y sobre todo, la atención prestada a la biblioteca «Fragua de la Mente» como la llamó.

Tuvo frases de elogio muy marcado para el Coronel Pedraza y su Ayudante el Comandante Bernardo García y prometió seguirse ocupando del fomento de la Biblioteca, para cuyo auge haría la mayor propaganda.

La visita del doctor Segura Cabrera fué breve, por impedírselo su estado de salud. Fué gentilmente atendido por el Comandante Miguel de la Fe, Director de dicha Academia.

Personal

Por orden del Coronel José E. Pedrozo, M. M., Jefe de la División Central de la Policía Nacional, se han dispuesto los siguientes traslados: Vigilantes José A. Alemán Alemán, de la 15ta. a la 8va. Estación; Domingo González, de la Primera a la Décima; Ramón Serrano Lladias, de la 12ma. al servicio de Caballería y Benjamín Granados Vallina, del Servicio de Caballería a la Duodécima Estación.

Asimismo le ha sido concedida a la señora Consuelo López Jofré y Tacon, una pensión anual de 1.800 pesos, como viuda del capitán de la Policía, Benito Bayer y Sala, a partir del día 18 de septiembre último, fecha de su fallecimiento.

A Juana Gisela Jiménez Prure, le ha sido declarado extinguido el derecho al disfrute de la pensión, como hija del vigilante retirado Ignacio Jiménez Alfonso, a partir del día 31 de marzo pasado, fecha en que contrajo matrimonio.

HOMENAJE A LA MEMORIA DE LOS FALLECIDOS DE LA A. DE LOS DESAMPARADOS

La Muy Ilustre Archicofradía de la Virgen de los Desamparados rindió cariñoso tributo a la memoria de sus socios fallecidos en el cementerio de Colón.

A las cuatro de la tarde del Día de Difuntos se reunieron la directiva e invitados en el hermoso panteón que posee en el cementerio.

En la capilla aparecía un hermoso cuadro de la Virgen, copia exacta de la que venera la Archicofradía.

A las cuatro y treinta el Párroco de Monserrat Rvdo P. Juan Lobato, rodeado de los asistentes y auxiliado por el sacristán señor Eliseo Sánchez rezó solemne responso por los asociados allí depositados.

Luego rezó uno particular en cada sepultura entre ellos en el de nuestra inolvidable madre Sra. Juana Doval viuda de Blanco, atención que mucho agradecemos al Párroco y Directiva.

La Camarera Mayor Señora de Cantero depositó flores en la tumba de los cofrades fallecidos.

Presentes estaban los hijos de la finada, Gabriel Blanco, cronista Católico del DIARIO DE LA MARINA, Lorenzo, auxiliar de esta crónica y su hermano Santiago.

Asistieron a este acto el Presidente Lcdo Secundino Baños, señor Contero y señora y señor Luis Corrales, bomberos, comandante Pedro Biedo, capitán Francisco Febles, teniente Leopoldo Masana, Tomás de la Cruz, por «El País» María Julia, Sofía y Berta Plá, con un numeroso grupo de asociadas.

Felicitamos a la directiva de la Archicofradía de los Desamparados y al Párroco de Monserrat por este acto de caridad para sus socios, entre los cuales figura nuestra amantísima madre.

ESTE SENSACIONAL Globo AURORA PROPORCIONARA LUZ ACONDICIONADA A SU HOGAR O A SU COMERCIO

Garantiza K-LISTO KILOWATT

Y si se apresura a comprarlo durante nuestra CAMPAÑA DE OTOÑO, por el precio de $1.95 recibirá también un bombillo de 100 watts - 110 volts.

¿Quiere Ud. dotar a su casa o a su tienda de una iluminación abundante, correctamente difundida, sin resplandores o sombras? El moderno Globo "Aurora", a la vez que responde ampliamente a esta necesidad por su científico diseño, resulta también fácilmente accesible a cualquier bolsillo por su reducidísimo precio. Lo sencillo que resulta instalar (se enrosca como un simple bombillo) y sus atractivas y sobrias líneas, que contribuyen al embellecimiento del local, son otras dos de sus muchas e importantes características.

Pida una demostración en cualquiera de nuestras Sucursales

Cía. Cubana de Electricidad
A las Ordenes del Público

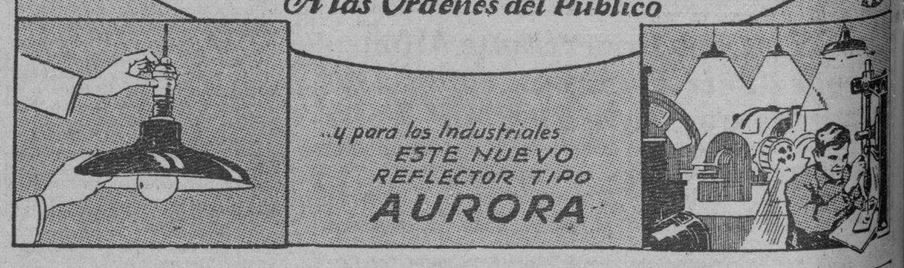

OFICIAL

SECRETARIA DE OBRAS PUBLICAS.—NEGOCIADO DE CONSTRUCCIONES CIVILES Y MILITARES.—ANUNCIO.—Habana, Octubre 30 de 1937. Hasta las diez de la mañana del día 19 de Noviembre de 1937 se recibirán en esta oficina proposiciones en pliegos cerrados para la ejecución de las obras de ampliación y reparaciones en el Instituto de Reeducación de Inválidos, situado en la calle Maceo, entre San Federico y Steinhart, en Marianao, y entonces las proposiciones se abrirán y leerán públicamente. Se darán informes a quien los solicite. JOSE G. DU DEFAIX, Ingeniero Jefe.

4-5-6-7-17-18

HERIDO EN UN CHOQUE

Antonio Marrero Ramírez, de 49 años, conductor del ómnibus 57778, fué asistido en el Primer Centro de Socorro, de lesiones graves, que sufrió cuando transitaba en dicho vehículo por San Pedro entre Luz y Santa Clara, al ser alcanzado éste por un tren de los Ferrocarriles Unidos.

CASUAL

En el Segundo Centro de Socorro fué asistido de lesiones graves, Juan López Cánavos, de 42 años y de Trinidad 42, que sufrió en la esquina de Reina y Gervasio, al darle cranque al camión que manejaba.

JUGANDO AL SILO

El vigilante José Báez, de la Duodécima Estación, arrestó a Luis Llorent Delgado, por haberlo sorprendido cuando en unión de varios más que se dieron a la fuga, jugaban al siló.

Las Competencias Aéreas Miami-Habana

Hace aproximadamente un año se celebraron competencias aéreas Miami-Habana. La Corporación Nacional del Turismo realizó, durante muchos meses, las gestiones y los trabajos preliminares hasta obtener que el festival aéreo de Miami se extendiese hasta nuestra capital. Solicitó y obtuvo que el Departamento Municipal de Turismo, siempre bien dirigido por su competente Comisión Asesora, se sumase al oportuno movimiento, ofreciendo trofeos y recepciones con que el doctor Beruff Mendieta gentilmente homenajeó a los visitantes en nombre de la ciudad de la Habana.

Los actuales dirigentes de la Corporación Nacional del Turismo coadyuvan activamente con las Fuerzas Armadas, el Gobierno central y la Comisión Asesora del Departamento Municipal de Turismo para que el festival aéreo Miami-Habana, que lleva trazas de convertirse en magnífico evento anual, resulte tan brillante o más que el anterior.

Hace pocos días la Airport Association celebró en Miami una reunión con el Comité formado para organizar las regatas aéreas, bajo la presidencia del capitán R. J. Walters, que ayer llegó con Mr. R. R. Williams, alcalde de aquella ciudad y señora; el comandante Van Paulsen, jefe del avión 109 del servicio de guardacostas de los Estados Unidos; nuestro cónsul en Miami, señor Eduardo Hernández, y el teniente W. B. Scherloto, de la base aero-naval de Miami. Reunidos ayer en el hotel «Nacional» con el capitán Powey, intrépido piloto, asesor del Cuerpo de Aviación del Ejército Constitucional; el ayudador señor Luis F. Ardois, delegado técnico de la Corporación Nacional del Turismo, y el doctor Vidaña se habló de la magnitud del doble festival aéreo, señalado en Miami del 1 al 6 de diciembre, y en la Habana del 6 al 10. En la ciudad florida participarán solamente pilotos civiles y no parece decidido aún si se tomarían parte también los aviones militares.

Será el mayor número de aviones reunido en esta capital. Habrá juegos de humo, carreras de pilotos pequeninos, acrobacias, etc., con trofeos para los más destacados. El doctor Vidaña, que asistió a la junta de Miami representando la Comisión Asesora del Departamento Municipal de Turismo, propuso que el día 8 de diciembre se realice un vuelo sobre el monumento que en el Cacahual conmemora la hazaña de Maceo.

Cuando el programa de los eventos esté completo, lo ofreceremos a nuestros lectores.

QUEBRACHOL

Cura el catarro. Oxigena la sangre por su acción estimulante de los pulmones.

No irrita. Veinte años de éxitos. Pídalo en Farmacias.

M.E.C.D. 2016

LOS HACENDADOS PIDEN QUE LA JUNTA DE PUERTOS SE MANTENGA CON LAS FACULTADES QUE LE SON PROPIAS

BOLSA DE NUEVA YORK

COTIZACIONES AL CIERRE DE AYER

—A	
Amerada	—
Am. Radiator	14⅜
Adams Expr.	10¼
Air Reducc.	51½
Alaska Jun.	11¾
Alleghany	1⅝
Allied Chem	160½
Allis Chal.	47½
Amer. Can	87
Am. Car Fou.	22
Am. F. Pow.	5⅛
Amer. Ice	2
Amer. Inter.	8¼
Amer. Loco	20
Am. P. Light	7⅞
Amer. Smel.	51⅜
Amer. Sugar	29½
A. C. Alcohol	14¼
Amer. T. & T.	150¾
Am. Tobac. A	—
Am. Tobac. B	71½
Am. W. Works	15⅛
Am. Woolen	5¾
Anaconda C.	29⅞
Atchison	39½
Atlan. Coast	27½
Atlan. Ref.	22⅛
Ass. D. Goods	9
Auburn Auto	9½
Aviat. Cor.	3⅝
Amer. Bank	15
Amer. Metal	30½
—B	
Baldwin Lo.	8⅝
Balt. & Ohio	12½
Bendix Avi.	14¼
Best & Co.	—
Beth. Steel	52⅞
Borden Co.	19¼
Briggs	25
Brook Man	12⅜
Byers A. M.	11½
—C	
Can. Pacif.	7⅞
Curtiss W.	12¾
Case T. Mach	95
C. Violeta	—
C. de Pasco	42¾
Ches. & Ohio	33¼
Chi. R. Islan	1¼
Chrysler	65
Coca Cola	115
Col. Carbon	80½
Comm. & Sout	2⅛
Con. Cigar	—
Cons. Gas	26⅜
Cons. Oil	10
Cont. Can	45½
Cont. Oil	29
Corn Prod.	57½
Coty Inc.	5¼
Cuba Co.	⅞
Cub. Amer. S.	5
C. Am. Sug. p.	77¾
Comm'l Solv.	9¼
Chesapeake	48½
C. Palmolive	10½
Cruc. Steel	33
Cons. R. Cuba	—
Canada Dry	14½
—D	
Del. Hudson	16½
Del. & Lack.	8¼
Drug Inc.	7½
Dupont	114
—E	
East. Kodak	160
E. Auto Lit.	22¼
E. Pow. L'g.	14⅛
Elec. Bond.	17⅞
Erie (R. R.)	8¼
—F	
Fox Film C.	23⅞
Frep. Texas	23⅞
—G	
Gen. A. Tank	37½
Gen. Asphalt	17½
Gen. Elec.	41¼
Gen. Foods	30⅛
Gen. Motors	37⅝
Guantánamo S.	1⅝
Gillet Saf.	11
Gimbel Bros	10¾
Gold Dust	7
Goodrich R.	18⅜
Goodyear	22
Gen. Bronze	4⅝
Great North	27⅞
—H	
Hershey com.	48½
Homestake	51⅜
Houston Oil	7⅞
Hudson Mot	7¾
—I	
Ill. Cent	12
Interb. R. T.	5½
Int. Cement	41
Int. Nickel	43⅜
Intr. Tel.	7¼
Illin. Glas	62½
—J	
Johns Mansv.	83
—K	
Kroger Groc	17½
Kresge S. S.	17⅜
Kennecot	34½
—L	
Lambert Co.	—
Lig. Myers.	90¾
Loew's Inc.	58
Loose Wiles	19½
Lorillard	17⅞
Louisv. Nas	55
Ludlum Stl.	19¼
Lehman Cor.	—
Liquid Carb.	17½
—M	
Macy (H. R.)	31
Montgomeri	38⅜
Miss Pac. c.	2
Miss. Pac. p.	3⅜
Min. Honeyw.	65½
Murray Corp.	6⅞
—N	
N. Y. Central	19¾
Nash-Kelvi.	12
Nat'l Dist.	22¾
Nat'l Bisc.	20⅞
Nat'l Cash.	19
Nat'l Dairy	15¼
Nat'l P. Li.	9
North Amer.	23⅜
N. A. Aviat'n	7⅝
Nort. Pacif.	13
—O	
Ohio Oil	12¾
Otis Elev.	24
Otis Steel	11⅝
—P	
Packard Mot	5¼
Paramount	13¾
Pennsylvann	24
Pullman Co.	29½
Proc. Gamble	48
Pure Oil	12¼
Puerto Rico	26
—R	
Radio Corp.	7½
Rep. I. Steel	18⅝
Reynolds	46
—S	
Schen. Dis.	29½
Safeway St.	24½
Sears Roeb.	63¼
Simmons Co.	24¾
Soc. Vacuun	16¼
St. Paul p.	2
So. Pacific	21
South. Ry.	13¾
Stan Brands	8⅝
Stand Gas	5¾
Stan. N. J.	48½
Stan Oil C.	31
Stewart War.	11
Studebaker	6⅝
Sun Oil	—
—T	
Texas Co.	41⅜
Texas Gulf	31¼
Tinken Roll	49⅞
—U	
Union Carb.	71½
U. Pacific.	90
Union Oil	21
United Cor.	4⅛
Uni. Cor. pfd.	32½
Unit. Fruit	56
U. S. Rubber	27⅞
U. Aircraft	19
U. S. Steel	57½
U. S. Inb. Alc.	21½
U. Gas Corp.	5¼
U. Gas Warr.	—
—V	
Vanadium	16¼
—W	
Warner Bros	8¼
W. Brothers	4¼
West. Union	30
West. Elec.	100½
Woolworth	38½
—Y	
Yellow-Tr.	11⅜

MERCADO DE SEDA

Cierre ayer en New York:

Diciembre	159½
Enero	157½
Marzo	154

EL ORO Y LA PLATA

Cotizaciones ayer en la Bolsa de la Habana:

Plata contra billete americano	99⅜	99½
Oro acuñado contra billete americano	150	—

LOS CUEROS EN LA ISLA

Precios que rigen:

	Libra
Habana	$ 0.10
Pinar del Río	0.08
Matanzas	0.08½
Camagüey	0.08½
Oriente	0.08½

Son precios para cueros frescos. El cuero salado se paga un centavo más.

MERCADO DE PIELES

Cierre ayer en New York:

Diciembre	9.65
Marzo	10.00
Junio	10.30
Septiembre	10.62

CAMBIOS

Tipos de venta en Bancos de esta capital al cierre ayer:

New York, cable	1/10P.
New York, vista	1/10P.
Londres, cable	5.02
Londres, vista	5.01¾
Italia, cable	5.29
Italia, vista	5.28
Bélgica, cable	17.16
Bélgica, vista	17.15
Alemania, cable	40.45
Alemania, vista	40.44
París, cable	3.42
París, vista	3.41
España, cable	7.25
España, vista	7.20
Toronto, cable	⅛%P.
Toronto, vista	3/32%P.
Hong Kong, cable	31.50
Hong Kong, vista	31.45
Amsterdam, cable	55.40
Amsterdam, vista	55.35
Buenos Aires, cable	30.10
Buenos Aires, vista	30.05
Suiza, cable	23.25
Suiza, vista	23.24
Japón, cable	29.00
Japón, vista	28.90
Suecia, cable	25.85
Suecia, vista	25.80

ACCIONES DE LOS BANCOS

Cierre ayer en New York:

Guaranty Trust	244
New York Trust	105½
Chase Nat. Bank	32
National City Bank	29½
Public	31¼
Chemical	45¼
Bankers Trust	50¼
Manufacturers Trust	40¼
Irving Trust	11¾
Corn Exchange	49½
First National of N. Y.	1.845
Manhattan	22¾
First Boston Corp.	12½
First Nat. Boston	39¼
Hannover	94½
Royal Bank of Canada	165

LOS CANJES DE CUOTAS DE AZUCAR EN LA BOLSA

Los canjes de certificados de identidad, de las cuotas azucareras, fueron cotizados ayer en la Bolsa de la Habana, de la manera siguiente:

	Com.	Vend.
Libre por Mundial	—	—
Libre por Retenido	0.01	0.01½
Retenido por Mundial	1.03	1.07
Mundial por Local	0.01	0.01½

No se reportaron operaciones en la mencionada Bolsa local.

"CUBANIDAD"

LA SOBERANIA CUBANA Y LOS ASEGURADORES DOMESTICOS. RIDICULA PATRIOTERIA DE "NEGOCIOS".

La defensa del pretendido monopolio asegurador dedica el Editorial del último número de su revista «Seguros», a homenajear al Embajador americano, muy acreedor a todas las exaltaciones por sus exquisitas distinciones; pero entendemos que el de «Seguros» resulta poco deseable por lo indiscreto, pues se produce por un interés particular demasiado visto y barajando burdamente sentimientos patrióticos que deben ser respetados por todos.

Vamos a reproducir dos párrafos de ese trabajo, para que se vea hasta dónde llega su irrespetuosidad con el distinguido diplomático y con la soberanía cubana, y hasta dónde son tergiversadores y sofísticos.

«...Estados Unidos —dice— se ha caracterizado siempre en sus relaciones con nosotros por su gran altura de miras procurando hacernos olvidar la diferencia enorme que hay entre su poder material y el poder material nuestro, rindiendo siempre culto a nuestra igualdad moral y jurídica como país soberano que somos.» «Esa actitud natural y justa de un país amigo respetuoso de nuestra soberanía, desdichadamente no ha sido la misma seguida a veces por el representante diplomático de otro gran país amigo. Nos referimos a la Gran Bretaña. De todos es conocido el Tratado Comercial que dicho país gestionó cerca de nuestro gobierno y la desdichada cláusula inserta en dicho Tratado —la IV— mediante la cual se intentó quitar a nuestro Congreso la facultad de legislar reglamentando a las Compañías británicas de seguros. Tenemos la seguridad de que un hecho semejante no se ha producido ni se producirá jamás con Estados Unidos, por las razones anteriormente apuntadas».

Esos párrafos son irrespetuosos para con el Embajador, porque de manera harto ramplona se toma la cortesía que se le dirige como arco para lanzar una majadería al Ministro de su Majestad Británica. Y son irrespetuosos para con el sentimiento nacionalista cubano, porque hace burla de lo que es soberanía, estimándola absolutamente satisfecha con tal de que no se obstaculice la pretensión monopolizadora de un grupo de negociantes que revelan no considerarla más que en cuanto puedan sacarle lascas para su provecho, como lo demuestra la circunstancia bien obstensible de que en todo el debatido Tratado con Inglaterra no ven reprochable sino la Cláusula referente a seguros, pasando por alto los otros puntos objetados.

Tergiversan, por cuanto la representación diplomática inglesa no inició la negociación del Tratado ni realizó ninguna presión o interferencia para que fuera aprobado, y por cuanto bien sabido es que la Embajada americana se adhirió al mismo, pidiendo con todo derecho, que se aplicase igualmente a las compañías aseguradoras de su nacionalidad.

Y son sofísticos, porque todo Tratado internacional, como todo contrato entre particulares, lleva necesariamente una limitación de la libertad en cuanto cada parte se obliga a una prestación. Si la Cláusula IV del Tratado con Inglaterra limitaba la libertad del Congreso cubano para alterar el statu quo de las compañías aseguradoras británicas en Cuba, sus demás estipulaciones limitaban también la libertad del parlamento inglés para variar su legislación aduanera sobre azúcar y tabacos cubanos. El Tratado comercial que tenemos con Estados Unidos limita en muchos respectos la libertad legislativa cubana, como también la del Congreso americano sin que por ello se considere agraviada ni desconocida la soberanía de ninguno de los dos países, porque la celebración de un Tratado es su más pleno reconocimiento y ejercicio, igual que cuando contratamos con un particular es porque le reconocemos la plenitud de su capacidad civil, es decir, su íntegra soberanía individual en el orden de la contratación. De modo que, todo lo que se ha hablado y se viene hablando de ese tratado con relación a la soberanía cubana, es pura politiquería. El tratado podrá ser conveniente o no, pero nunca puede tomarse como ofensivo para nuestra soberanía.

Nosotros, aunque opuestos siempre a la inaudita osadía de que un grupo de capitalistas locales monopolice el Seguro en Cuba con perjuicio del público asegurable y con perjuicio general de nuestra Economía, hubimos de indicar oportunamente los flacos que ofrecía el Tratado por la anormalidad de su concertación; pero no podemos dejar pasar sin energíca protesta, que promotores de negocios lo tomen como plataforma para escarnecer nuestra soberanía, como si toda la soberanía cubana radicara nada más que en el bolsillo de ciertos negociantes.

Dr. J. César Trujillo y Acosta.

Trabajo lanzado por «Cubanidad», Octubre 31, 1937. Espacio Pagado.

HORA DE RADIO SOBRE ASUNTOS ECONOMICOS.

Domingos de 7 a 8 p. m. por la Casa Salas: CMBZ, 1000 ks. y y COBZ 9300 ks. y 33.32 m. Director: Dr. J. César Trujillo y Acosta, Aguiar 126, Habana. Telf. A-9584.

LA AMERICAN SUGAR COMPRO AYER CRUDOS DE CUBA PARA DICIEMBRE A 2.42 CTVS. C & F

Las ofertas de la cuota del próximo año se hicieron al mismo nivel del lunes, pero había tenedores dispuestos a vender, contra oferta en firme, a la base de 3.30 cts.

Aunque a primera hora se repitieron las ofertas de Cuba y Puerto Rico a la misma base indicada antes del cierre del lunes, el mercado ayer experimentó debilidad y su tono al cierre era más flojo, porque el tipo del crudo ofrecido retrocedió alrededor de cinco puntos. Los azúcares de la cuota del próximo año se ofrecieron al mismo nivel que anteayer; pero había tenedores en disposición de vender hasta 3.30, contra oferta de compra en firme. Los refinadores se encontraban en actitud indefinida, o más bien expectante. Antes de que esto ocurriera, la American Sugar había comprado 31.500 sacos de Cuba, para cargar a fines del presente mes, o llegar en los comienzos de diciembre, al precio de 2.42 costo y flete, que representa una baja de tres puntos. No se reportaron otras operaciones.

MERCADO DE FUTUROS. — En este mercado el contrato No. 3 sintio la presión de ventas ejercida por intereses ajenos a la Bolsa del Azúcar y ofertas de origen productor cubano, cotizándose en los primeros momentos de la tarde unos dos puntos netos más bajo, excepto la entrega de Noviembre, que estaba un punto neto más alta, aproximadamente. El contrato No. 4 estuvo quieto y flojo, de medio a uno y medio punto neto más baj. Se vendieron del contrato No. 3, no más de 7.100 toneladas, y del No. 4, solamente 2.250.

MERCADO DEL REFINO. — Los refinadores mantienen su cotización básica de 4.85. Volvió a repetirse ayer en aquel mercado, que «los pedidos anotados indican que el comercio ha cubierto sus necesidades para lo que resta del año, o algo más». La insistencia en esa afirmación de origen «refinadora», ha hecho pensar a algunos observadores, que «el comercio no tiene cubiertas sus necesidades para el tiempo dicho».

MERCADO DE LONDRES. — Cerró ayer escasamente sostenido, con los crudos disponibles al equivalente de 1.11-1|2 libre a bordo Cuba. Las cotizaciones de la Terminal al cierre, fueron como sigue:

	Cierre	Cierre
Diciembre	6|0¾	6|0½
Enero	6|1	6|0½
Marzo	6|2¼	6|2
Mayo	6|3	6|2½
Julio	6|3¼	6|3
Agosto	6|3¾	6|3½
Diciembre	6|5	6|4¾

ENTREGAS EN OTUBRE. — La Administración de Ajustes Agricolas de los Estados Unidos, anunció ayer que las entregas de azúcares efectuadas durante Octubre, para el consumo, ascendieron a 384,383 toneladas cortas, valor en crudos, o sea 60.642 menos que en Octubre del año pasado.

CONSUMO EN EL REINO UNIDO. El consumo de azúcar en el Reino Unido durante el año-zafra terminado en Agosto 31-1937, ascendió a 2,388,598 toneladas «largas» —valor crudo—, comparado con 2,278,005 toneladas en la campaña anterior; aumento de 110,593 toneladas, o el 4.8%, según avisos recibidos por Lamborn and Co., Inc., de New York.

Del consumo habido en 1936-37, aproximadamente el 22% fué de azúcar de remolacha de produccion doméstica, y el balance, de 78% de azúcares importados. El año anterior, el 24% del consumo fué de azúcar de remolacha de producción doméstica y el restante 76%, de azúcares importados.

Las existencias de azúcares en el Reino Unido al comenzar el año-zafra en Septiembre 1-1937, ascendian a 261,700 toneladas «largas», comparado con 169.100 toneladas en igual fecha el año anterior, o un aumento de 92,600 toneladas.

RESUMEN DE LA GACETA OFICIAL

Día 8 de noviembre, edición ordinaria número 242. Primer pliegoÑ.

SECRETARIAS DE DESPACHO
JUSTICIA
Dirección General de Justicia

Dejando sin efecto título del procurador Evelio Jiménez Cabrera.

GOBERNACION

Resoluciones. Declarando lesiva reposición de los señores Eusebio Monteagudo, Salvador O-Bourke Borroto y Aurelio Medrano Castillo.;

HACIENDA

Decretos: Transferencia de $18,981.86 para observación de carretera en el Distrito de Oriente.

—Derogando la novena de las Disposiciones Generales del vigente Arancel para importación de aceite de maní.

Dirección General de Aduanas.—Sección de Aranceles, Protestas y Revisión

Resoluciones de la número 2900 a la 2901 en protestas establecidas por Sedanita de Cuba y Compañía S. A.

AGRICULTURA
Dirección de Industria.—Subnegociado de Promedios

Precio promedio para la libra de azúcar correspondiente a la segunda quincena y al mes de octubre de 1937.

Precio promedio oficial en almacén público en la semana comprendida del 25 al 30 de octubre de 1937.

EDUCACION

Decreto: Aceptando renuncia al doctor Emilio Muñoz Deslogue y nombrar en su lugar al doctor Fernando Ibarra Fortea.

DEFENSA NACIONAL

Decreto: Nombrando segundos tenientes pilotos de Aviación a los cadetes señores Luis E. A. Insua Ubieta Carlos E. J. Pascual Pinarrd, Efraín R. J. Hernández, Marcelino M. Vázquez, Roberto J. M. Henderson, Francisco Gutiérrez.

Decreto: Relevando y nombrando miembros del Tribunal Superior de la Juridiscción de Guerra.

Ejército Constitucional, Regimiento No. 6 «4 de Septiembre» Cuartel «Cabo Parrado»

Citando a los señores Alfonso Chao y Angela Ruíz Martínez.

COMISION DEL SERVICIO CIVIL

Resoluciones en recursos establecidos por los señores: Raúl de la Vega y del Pozo, Antonio Duque y Perdomo, Enrique de Llanos y Domínguez, Domingo Cuchet Díaz.

TRIBUNAL SUPERIOR ELECTORAL

Juntas Municipales Electorales del Sur, Oeste y Vedado de La Habana, Güines, Aguada de Pasajeros y Palma Soriano, cédulas expedidas durante el mes de octubre y septiembre.

Día 9 de noviembre, edición ordinaria número 244. Primer pliego.

SECRETARIAS DE DESPACHO
JUSTICIA

Decreto: Adición de apellido interesado por Francisco Martín Quesada.

Dirección General de Justicia

Dejando sin efecto títulos de los procuradores señores, Angel Ramón Llano, Guillermo Crespo Garcell, Francisco Solano Vargas, Francisco Benítez Rodríguez y Raúl M. Miranda.

Dirección General de los Registros y del Notariado

Convocatoria para cubrir Notaría en San Fernando de Camarones.

GOBERNACION

Decreto: Pase en comisión del señor Camilo G. Chávez y Acosta.

HACIENDA

Resoluciones dejando sin efecto las dictadas con fechas 5 de octubre de 1937, 4 de octubre de 1937, 4 de octubre de 1937, que disponían el no cumplimiento de sentencias del Tribunal Supremo.

—Dejando sin efecto la que denegó la reposición de Benjamín Gómez Chávez y Navarro.

—Declarando lesiva la reposición de Zoila García Moreno.

Intervención General de la República

Circular número 31: Reglas a seguir para el envío de Cuentas de Rentas por las Zonas y Distritos Fiscales al Negociado de Revisión de Cuentas de la Dirección General de Contabilidad.

Dirección de Aduanas

Circular número 113: Reglamento para el cumplimiento de la Ley que establece impuesto «Contribución al Turista».

AGRICULTURA

Resolución: Habilitando los puertos de Santiago de Cuba y Mariel para que le fijen precios promedios oficiales del azúcar.

Dirección de Montes, Minas y Aguas

Solicitud de aprovechamientos a favor de los señores José Rosalía Pupo Pena, Pedro Blanco Torres y Luis Quintero Campanioni.

EDUCACION
Escuela Normal para Maestros y Maestras de Matanzas

Convocatoria para matricular en el curso de 1937-38.

COMUNICACIONES
Consejo Central de Servicios Públicos

Sacando a subasta el establecimiento exposición del Acueducto de la playa de Santa Fe, Bauta.

Prorrogando concesión para explotar las redes telefónicas de Jovellanos y Pedro Betancourt.

DEFENSA NACIONAL

Decretos: Ascendiendo a capitán Auditor al teniente Armando Nin y Rodríguez.

—Aceptando renuncia al segundo teniente piloto José L. Maciá y Ramos.

—Dejando sin efecto renuncia al primer teniente Guillermo A Someillán González.

UN DESERTOR

El capitán del Puerto, ha interesado del coronel Pedraza, la busca y captura del tripulante desertor del «Florida», W. F. Coleman, por lo que ha sido circulado entre toda la fuerza de esta División, para el más exacto cumplimiento.

Apreciación del Mercado de Azúcar

NOVIEMBRE 16 DE 1937

Costo y Flete	Ant.	Hoy
Pronto embarque a E. Unidos	2.38	2.36
Flete desde la Costa Norte	0.19	0.19
Libre a Bordo— Pago Inmediato		
EE. UU. Cuota Libre	Nominal	Nominal
EE. UU. Cuota Retenida	2.15	2.13
Cuota Mundial	1.09	1.09
Cuota Local — ex-Almacén	1.08	1.08
Todas las Cuotas	1.77	1.75½
Cuota de Colonos Alm. después de pagados impuestos	$5.45	$5.40

(Esta apreciación es de Luis Mendoza y Compañía.)

BOLSA DE LA HABANA

COTIZACIONES AL CIERRE AYER

COTIZACION OFICIAL
Bonos y Obligaciones República de Cuba

	Comp.	Vend.
Speyer 1904	105	110
Deuda Int. 1905	100	103
Cuatro y medio 1909	102	105
Morgan 1914	105	110
Morgan 5½ 1923	104¾	106½
O. Públicas 5½ 1945	63	65
Obligaciones oro con 9 cupones	45	—
Obligaciones oro con 7 cupones	39	—
Obligaciones oro con 4 cupones	38¼	42
Azúcar 5½ 1940	102⅞	105

República de Cuba, Morgan, Seriados, 5½%—1937:

	Comp.	Vend.
J — Vence 1o. de julio de 1937	100	—
Ayunt. Habana 1a. Hip.	90	—
Ayunt. Habana, 2a. Hip.	90	—
Centro Asturiano	48	—
Agri. Oriente Cubano	—	—
Banco Terr. Serie B	36	41
Cervera	40	—
Cerv. Obgs. no Hipt.	10	—
Ciego de Avila	—	—
Curtidora	—	—
Gas	110	—
Hav. Elec. Cons.	24	—
Havana Electric, Debentures, Obgs. no Hipt.	1½	2½
Ironbeer Obgs. no Hipt.	—	—
Edificio La Metropolitana, S. A.	25	—
Ladrillos	—	—
Matadero	—	—
Mercados de Abasto y Nueva F. de Hielo	104½	—
Papelera Serie B	96	—
Teléfonos	90	—
Unidos	12	—

	Comp.	Vend.
Agri. Oriente Cubano	—	—
Banco Agrícola	—	—
Banco Terr.	8	—
Banco. Terr. Bnfs.	¼	—
Banco de Préstamos sobre joyería	—	—
Cervecera	20	—
F. C. Cons. de Cuba, P.	3½	—
Cueto y Ca. S. A. (Kokofat), P.	—	—
Cueto y Ca. S. A. (Kokofat), C.	—	—
Cuba R. R.	5	—
Curtidora	—	—
Fibras y Jarcia	48	—
H. E. Utilties Co., P. 6%	35	40
H. E. Utilties Co., P. 5%	8	—
H. E. Railway Co., P.	¾	—
H. E. Railway Co., C.	¼	1
Jarcia, P.	80	98
Jarcia, C.	10	15
Licores de Cuba	—	—
Lonja, P.	—	—
Lonja, C.	—	—
Matadero	—	—
Mercantil, La (Seguros)	60	—
Metropolitan Auto	—	—
Naviera, P.	9	—
Naviera, C.	1	3
Nueva F. de Hielo	150	—
N. F. de Hielo Bnfs.	46	—
Pesca, P.	—	—
Pesca, C.	—	—
Teléfono, P.	40	49
Teléfono, C.	14	—
Unidos	1⅞	3½
Unión Oil	2	4
1ra. Papelera Cubana	90	—
Cédulas Primera Papelera Cubana 8% (En circulación $500,000)	40	—

COTIZACION A TERMINO
Ayer a las 3:30 p. m.
Entregas: días 15 y último de mes
Bonos y Obligaciones República de Cuba

	Comp.	Vend.
Speyer 5%	105	110
Deuda Interior	100	103
Speyer 4½%	102	105
Morgan 5%	105⅛	108
Morgan 5½%	105	106½
O. Públicas 1945	64	65
Obligaciones oro con 9 cupones	46	—
Obligaciones oro con 7 cupones	39	—
Obligaciones oro con 4 cupones	39	42
Azúcar	102¾	105
I. Morgan julio 1936	—	—
J. Morgan julio 1937	100	—
Ayuntamiento, 1a.	90	—
Ayuntamiento, 2a.	90	—
Centro Asturiano	48	—
Cervecera Int.	43.	—
Cerv. Int. Obgs. no Hipt.	11	16
Gas y Electricidad	112	—
Havana Electric Ry. Co.	23	—
Havana Electric Railway Co. Obgs. no Hipt.	1½	3
Nueva F. de Hielo	104½	—
Papelera Cubana, S. B	96	—
Cuban Telephone Co.	90	—
Unidos	12	—

Acciones

	Comp.	Vend.
Cervecera Int.	22	—
F. C. Cons. Prfs.	4	7
Cuba Railroad, P.	5½	—
H. E. Utilities, Prfs.	35½	41
E. E. Utilities, Pretes.	8	—
H. Elec. Ry. Co., P.	¾	3
Jarcia, Prfs.	88	98
Jarcia, Com.	10	15
Licorera de Cuba	2	4½
Naviera, Prfs.	10	15
Naviera, Com.	1½	3
Nueva F. de Hielo	130	—
N. F. de Hielo, Bnfs.	46	—
Teléfonos, Prfs.	44	49
Ferrocarriles Unidos	2	3
Unión Oil Co.	2	4

COTIZACION LIBRE
Bonos y Obligaciones

	Comp.	Vend.
Inter. Tel. Convert. 4½%	80	—
Inter. Tel. 5% 1955	60	—
Cuba Tel. Co. 7½%	97½	—
Cuba R. R. 5% 1952	44	—
Cuba R. R. 7½% 1936	48	—
Norte de Cuba 5½% 1942	41	—
Manatí Sug. 5½ 1942	20	—
Vertientes Sug. 7% 1942	24	—
C. Gallego 6% 1975	50	—
V. Tennis 3% 1949	3	—
Pro A. Musical 7%	25	—
C. Español 6%	50	—

Acciones

	Comp.	Vend.
Inter. Telp. and Tel.	7¼	—
Cía. Cubana de Electricidad Prfs. $6.00	20	—
Cuban Ame. Sug. Prfs.	60	—
Cuban Ame. Sug. C.	5	—
Cuba Co., Com.	1	2
Cía. Litográfica, Prfs.	60	—
Aux. Marítima, Prfs.	5	—
Seguros La Comercial	80	—
Seguros El Comercio	100	—
Central Violeta	5	—
Guantánamo, Prfs.	14	—
Guantánamo, Co.m	1¾	—
Litográfica, Com.	—	—

TABACO

Los exportadores están de nuevo en el mercado esta semana. Unos registran cantidades que habían comprometido, y otros comprometen lotes importantes que han de cargar en próximos días. Persisten los factores que hemos explicado varias veces, y por eso no es extraño que los exportadores sigan activos, ni que los fabricantes permanezcan en el mercado o renueven su acción de compras.

Los fabricantes de cigarrillos, según dijimos en nuestras últimas informaciones de la semana pasada, son los que estos días compran y registran. Pero no han de tardar en volver al mercado, para hacer nuevos acopios, algunos de los manufactureros de torcido.

Los primeros lotes que esta semana han pasado a terceras manos, son: ciento quince tercios de segundas capaduras de la últimas cosecha de Remedios; cincuenta de permanentes, de la misma procedencia e igual tiempo; cien de la misma clase; ciento veinticinco de manchados, también de la última cosecha de Remedios; ciento cincuenta de puntillas de Vuelta Abajo, y otras menores partidas.

Han comprado esa cantidades en distintos almacenes, las firmas siguientes: José Toraño y Compañía; Mark A. Pollack e Hijo; Leslie Pantín and Son; Sidney Rothschild, y la Compañía Tabacalera M. A. Suárez, S. A.

Posiblemente mañana o pasado sepamos de otras cantidades comprometidas, y de registros que verificarán varios exportadores.

De lotes para cigarrería comprados por fabricantes locales, hemos de conocer también tan pronto sean registrados y cargados.

Compras en el campo

Los mercaderes de H. Duys and Company compraron en Placetas, a García y Vidal, quinientas sesenta y tres pacas de botes nuevos. Otras cantidades de la misma clase y de capadura, las compraron los mencionados exportadores en Camajuaní. Hermann Diehl también estuvo comprando clases bajas en varias localidades de Las Villas.

Las entradas de Rama

No entró nada ayer por los ferrocarriles. En camiones recibieron Cano y Hermanos, 126 tercios de San Juan y Martínez, y 98 de Río Seco. Los 126 son de una vega de aquella región, y los 98 son de la vega de Villamil. Ambos lotes vienen a la venta a los almacenes de dichos señores.

MERCADO DE GOMA

Cierre ayer en New York:

Diciembre	14.40
Marzo	14.59
Mayo	14.73

PRECIOS DE MIEL Y CERA

Precios que pagan los almacenistas exportadores de esta capital:

Miel:

	Ctvs. Galón
En barril nueva. 35 a	41

Cera:

	Ctvs. Libra
Amarilla, a	24
Oscura, a	20

Cotizaciones de la Bolsa del Azúcar de Nueva York

NEW YORK. Nvbre. 16. (Por el hilo directo de Luis Mendoza y Compañía):

CONTRATO NO. 3

Meses	Abre	Max.	Min.	Cierre
Nov.	2.39	2.43	2.42	2.43
Dic.	2.32	—	—	2.33
Ene.	2.35	2.35	2.35	2.34
Mar.	2.36	2.36	2.34	2.34
May.	2.37	2.37	2.36	2.35
Jul.	2.38	2.38	2.37	2.37
Sept.	2.39	2.38	2.38	2.38

CONTRATO NO. 4

Meses	Abre	Max.	Min.	Cierre
1937				
Nov.	—	—	—	—
1938				
Ene.	—	—	—	110
Mar.	114	114	112	112
May.	116	115½	115	115
Jul.	117½	116½	116½	116
Sept.	119½	119½	118½	118
1939				
Ene.	—	—	—	124
Mar.	127	—	—	—

CAMBIOS EN NEW YORK

Cierre ayer en New York:

Libra Esterlina	5.01
Francos	3.39¾
Pesetas	6¾

GANADO

LOS PRECIOS EN PIE

Precios que pagan compradores, entregado el ganado en esta capital:

	Ctvs. Libra
Vacuno, de 3½ a	3¾
Cerda, de 7 a	9
Lanar, de 3 a	3½

LOS PRECIOS DE LA CARNE

En los mataderos de esta capital rigen los siguientes precios:

	Ctvs. Kilo
Vacuno, de 12 a	13
Cerda, de 26 a	30
Lanar, de 20 a	25

MATADERO DE LUYANO

Se sacrificaron ayer en el Matadero de Luyanó:

	Cabezas
Vacuno	70
Cerdos	27
Carneros	10

MATADERO INDUSTRIAL

Se sacrificaron ayer en el Matadero Industrial:

	Cabezas
Vacuno	146
Cerdos	44
Carneros	24

ENTRADAS DE CARROS

Ninguno.

Bonos de Cuba

Cierre ayer en New York:

	Comp.	Vend.
Speyer, 4%	105½	—
Speyer, 4½%	104⅛	105¾
Morgan, 5%	102	—
Morgan, 5½%	102¼	103¼
Obras Públicas	62½	63½
Cuba Railroad, 5%	42	46½
Cuba Railroad, 7½%	44	52
Cuba Northen, 7½%	39⅛	40
Manatí Sugar, 7½%	45	47½
Intc. Tel. and Tel., 4½%	82½	83⅜

MERCADO DE GRANOS

Cierre ayer en Chicago:

Avena:	
Diciembre	30⅜
Mayo	29¾
Julio	28¾
Centeno:	
Diciembre	71¼
Mayo	70½
Julio	65
Maíz:	
Diciembre	53⅞
Mayo	57⅛
Julio	58¼
Trigo:	
Diciembre	89⅞
Mayo	90½
Julio	84⅜
Trigo de Winnipeg:	
Diciembre	113¾
Mayo	110⅞
Julio	105⅞

CONSIDERAN INDISPENSABLE EL DRAGADO DE LOS PUERTOS EN FAVOR DE LA INDUSTRIA

Como la azucarera es la que más exporta y también es la que importa directa o indirectamente la mayor cantidad, solicitan un puesto fijo de Vocal en la Junta de Puertos

En las reuniones que semanalmente viene celebrando el Comité Ejecutivo de la «Asociación Nacional de Hacendados de Cuba», con el objeto de estudiar los problemas que afectan a nuestra primer industria y adoptar los acuerdos pertinentes, dicho organismo impartió su aprobación a un escrito enviado por el Presidente de la mencionada corporación, señor Manuel Aspuru, al doctor Federico Laredo Bru, Honorable Presidente de la República, en relación con las atribuciones de la Junta de Puertos y los intereses azucareros.

Con el ruego de su publicación se nos entregó ayer tarde copia del escrito a que nos referimos, que dice como sigue:

«La Habana, Noviembre 15 de 1937.

Hon. Sr. Presidente de la República.

Palacio de la Presidencia.
Habana.
Hon. Señor Presidente:

El Comité Ejecutivo de esta Asociación Nacional de Hacendados de Cuba, en su Sesión celebrada el día 11 del actual, adoptó el acuerdo de elevar a usted la siguiente exposición:

1o. Los puertos que sirven el comercio de exportación e importación de la República de Cuba deben ser dragados, convenientemente de tiempo en tiempo, a fin de mantener estable el mayor calado posible, de manera que los buques puedan atracar a los muelles o fondear en los lugares adecuados para ser aprovisionados o para recibir y entregar cargamentos.

2o. La industria azucarera, en la actualidad, constituye el sector más importante entre los exportadores de Cuba, exportando el 95 por ciento de su total producción de 3,000.000 de toneladas de azúcar, y por lo tanto, está interesada en incurrir en los menores gastos posibles en la manipulación del azúcar en los puertos al ser entregada a los buques que la han de conducir a los países que nos la compran y consumen.

3o. Si la parte del litoral de los puertos donde hay construídos muelles y almacenes está dragada lo suficiente para permitir el atraque de los buques a los mismos, se elimina un gasto tan importante como el de lanchaje o el del uso de lanchas entre el costado de los muelles y los buques hasta donde exista el calado suficiente. Respecto de este particular existen antecedentes de que en la generalidad de los casos, son las empresas que poseeen dichos muelles y almacenes las que hacen frente al costo de tal dragado, accediendo a las exigencias de las autoridades, no obstante que el Estado recauda en sus aduanas una suma considerable para dichos fines.

4o. Naturalmente que si dichas empresas incurren en gastos de dragado, se resarcen cobrando derechos de atraque de los buques a sus muelles, el que en definitiva es pagado por los exportadores dentro de los contratos de fletamento con las compañías de vapores.

5o. De todos modos, siempre que los puertos, estén dragados permanentemente, aunque sea para que los buques fondeen en el medio de los mismos, cuanto más calado tengan, mayores facilidades se presentarán a los exportadores de azúcar; bien para tomar toda la carga que admitan en un sólo puerto o para combinar la recepción en dos o más puertos según el calado máximo posible de cada uno.

6o. Es indispensable, pues, que la Junta de Puertos —que es el organismo que tiene a su cargo la dirección y funcionamiento del dragado de los puertos de Cuba— sea mantenida con todas las facultades que la Ley le ha investido y pueda velar porque los ingresos que se obtienen en las aduanas para mejora de puertos, no se dediquen a otras atenciones que para las que se recaudaren, a no ser los sobrantes que resulten después de cubiertas las obligaciones anuales por el concepto en cuestión, los cuales sobrantes si podrían ser dedicados por el Estado a otras atenciones. Para estos fines, la Junta de Puertos puede y debe antes del comienzo de cada año fiscal aprobar su presupuesto de gastos, de manera que el Ejecutivo, según los probables ingresos, sepa la cuantía de dichos ingresos que puede incluir en el anteproyecto de presupuestos de la nación.

7o. Como la industria azucarera tiene un doble carácter en materia de exportación e importación, puesto que no sólo es la que exporta mayor tonelaje de productos, sino también la que importa, directa o indirectamente, la mayor cantidad de combustibles, grasas, maderas y demás materiales y mercancías que se consumen en los ingenios, y por consiguiente, la que paga en grado más elevado los derechos de mejora de puertos; siendo parte interesada en que el producto de dichos derechos se distribuya equitativamente de acuerdo con la Ley, merece tener un puesto de vocal en la mencionada Junta de Puertos de Cuba, para cuyo logro no debe escatimar esfuerzo alguno.

8. Por todo lo expuesto la Asociación Nacional de Hacendados de Cuba, tiene el honor de solicitar de usted lo siguiente:

a) Que la Junta de Puertos sea mantenida con las facultades de que fué investida por la Ley de Julio 24 de 1917 que lo creó.

b) Que se retenga en cuenta aparte, a disposición de la Junta de Puertos, la parte formada por la recaudación de derechos de mejoras de puertos, que sea necesaria para dedicarla a las obras y mejoras de los puertos de Cuba, de acuerdo con los proyectos que la referida junta proponga al Ejecutivo Nacional.

c) Solicitar un puesto de vocal de dicho organismo que represente a la Asociación Nacional de Hacendados de Cuba.

De Ud. con toda consideración,

Manuel Apuru.
Presidente».

MERCADO DE METALES

Cierre ayer en New York:

Cobre	10.55
Oro en barras	35
Plomo	5.00
Manganeso	40
Estaño	45⅜
Nickel	35
Plata	44¾
Zinc	6.10

MERCADO DE CAFE

Cierre ayer en New York:

Diciembre	4.88
Marzo	4.48
Mayo	4.40
Julio	4.37
Septiembre	4.37

GODOY-SAYÁN
SEGUROS Y FIANZAS
(INSURANCE AND BONDING)
TELEFONOS: M-9866 M-9867
AGUIAR 77
HABANA, CUBA

Cotizaciones

NEW YORK, Noviembre 16.—(AP).—Cotizaciones al cierre de la Bolsa de New York.

Acciones: 1.269,370
Bonos: $7.243,275

COTIZACION DE LA LIBRA

La libra esterlina se cotizó ayer, al cierre del mercado local, a $5.02.

COTIZACION DE LA PESETA

La peseta española se cotizó ayer, al cierre del mercado local, a razón de 13.79 por dólar.

COTIZACION DEL FRANCO

El franco francés se cotizó ayer en el mercado local, a razón de 29.23 por dólar.

VALORES

Menos activo que el lunes estuvo ayer el mercado local de valores. Sin duda contribuyó a esa realidad el tono con que actuó el bono de Obras Públicas que, como eje de la especulación, sigue influyendo en el ánimo de los elementos especuladores, que estuvieron retraídos en los demás valores especulativos. Predomina el criterio de los observadores, de que mientras no se resuelva el llamado problema de Obras Públicas, el mercado permanecerá a merced de los vaivenes que experimenta el mencionado bono. A pesar de la protección que prestaron a esta emisión algunos operadores profesionales, el papel perdió ayer parte de la posición que mantuvo en los últimos días, pues a última hora de la tarde y luego de verificadas las cotizaciones de la Bolsa local, estaba entre sesenta y tres y tres y cuartos y sesenta y cuatro y cuarto. Sólo se operó en 28 mil pesos en el mercado local y en 58.000 pesos en New York.

Las Obligaciones Oro del Tesoro mejoraron su cotización, debido —según se dijo en la Bolsa— a algunas órdenes que había para adquirir de las de siete y cuatro cupones. Se operó algo, efectivamente, en estas últimas.

Como consecuencia de la actuación del bono de Obras Públicas, fué muy poca la demanda de que fueron objeto las acciones. Pero mantuvieron tono sostenido las fundadoras y beneficiarias de la Nueva Fábrica de Hielo, las de la Primera Papelera y las preferidas de la Jarcia de Matanzas.

Igual que en los días anteriores, actuaron firmes los bonos de renta fija que ayer mencionamos, así como las Obligaciones del Ayuntamiento de la Habana. Se operó en los del Azúcar, Morgan, Deuda Interior y Speyer.

Quietos, pero sostenidos, los bonos y acciones de la Cotización Libre.

CIERRE DE LOS VALORES EN LA BOLSA DE N. YORK

NEW YORK, noviembre 16.—Las acciones estuvieron hoy oscilando en una sesión muy lenta. La debilidad de ayer se propagó a las transacciones de primera hora. Después, la lista logró restablecerse un tanto, pero por la tarde volvió a perder terreno.

Es motivo de aliento el manifiesto apoyo hallado por el mercado tras de los primeros retrocesos, pero infortunadamente el rebote no fué ni extenso en los precios ni impresionante en cuanto al volumen. Naturalmente, el interés de Wall Street sigue enfocado en los acontecimientos de Washington, a pesar de que el programa del Poder Ejecutivo está todavía rodeado de dudas. Es, empero, evidente que los negocios pueden contar con que serán favorecidos mientras el Congreso se halle en su presente estado de ánimo, que al parecer es conservador como nunca. DF. Underhill.

MERCADO DE LONDRES

LONDRES, noviembre 16.—La Bolsa abrió ligeramente más baja, con US Steel a 55 1/8, New York Central a 19 1/8, Chrysler a 65 1/8.

El oro en barras, cotizado a 139 chelines 11 y medio peniques onza, contra 140 chelines 1 penique el lunes. La plata se cotizó a 19-11/16.

A las 2 p. m., US Steel se cotizaba a 55 y un cuarto, General Motors a 37 y un octavo, Nickey a 42 y un octavo, Anaconda 28 y tres cuartos, New York Central 19 y un octavo, Bethlehem Steel 51 cinco octavos, Chrysler 64 cinco octavos, Radio 7 y medio.

MERCADO DE LIVERPOOL

LIVERPOOL, noviembre 16.—El trigo debió abrir de 3/8 a 5/8 más bajo; abrió de 1 a 2 más bajo y a las 12 p. m., se cotizaba de 1 a 2 más bajo. A la 1:20 p. m., de 3/4 a 1 y media más bajo.

El algodón debió abrir de 4 a 5 puntos más bajo y al medicdía se cotizaba de 3 a 6 más bajo; recibos 34 mil pacas; americanas 21.200; Middlings 453.

MERCADO DE MANTECA

Cierre ayer en Chicago:

Diciembre	9.50
Mayo	9.07
Granel	9.37Ax

MERCADO DE ALGODON

Cierre ayer en New York:

Diciembre	7.80
Enero	7.82
Marzo	7.90
Mayo	7.96
Julio	8.01
Octubre	8.09

M.E.C.D. 2016

EN DICIEMBRE COMENZARA UN NUEVO SERVICIO DE BARCOS NUEVA YORK-HABANA, 2 VECES POR SEMANA

NO SALDRA DE LA ADUANA UN SOLO AUTO IMPORTADO SIN LA CHAPA CORRESPONDIENTE

Se emplearon ayer seiscientos obreros en los trabajos de los muelles. Esta tarde llegará el vapor «Carinthia» con una excursión de turistas. Mañana llega el «R. del Pacífico»

El señor Isidoro González, gerente de la Flota Blanca en la Habana, ha recibido informes oficiales de la compañía acerca de las modificaciones que se harán en los itinerarios de los barcos asignados a la carrera de la Habana.

A partir del mes de diciembre, la Flota Blanca dedicará cinco barcos a la carrera de New York, Habana, Cristóbal, Puerto Colombia, Santa Marta, Cartagena y Puerto Limón desde donde volverán a la Habana para seguir luego a New York.

La compañía pondrá en este servicio, al que se agregan cuatro puertos, suprimiéndose la escala directa en Kingston, los vapores «Veragua», «Peten», «Quirigua», «Chiriquí» y el «Taramanca».

Desde diciembre los barcos de la línea de New York a la Habana y el Sur, llegarán a nuestro puerto los martes por la mañana y saldrán los miércoles para Cristóbal, mientras los que lleguen de Puerto Limón para seguir a New York, continuarán llegando los jueves para salir el mismo día.

En la primera quincena de diciembre habrá dos barcos semanales a New York, pues visitarán la Habana en su regreso a New York los vapores «Chiriquí», «Antigua» y «Taramacá», que son suprimidos del servicio de California a Balboa.

En la primera semana saldrán el mismo día para New York, los vapores «Chiriquí y «Peten», que saldrán para New York el día 2 de diciembre; el día 9 saldrán el «Taramacá» y el «Veragua»; y el día 16 saldrán el «Antigua» y el «Quirigua».

El vapor «Antigua» será después intercalado en el servicio New York, Kingston, Cristóbal y Puerto Colombia.

Los vapores «Toloa» y «Ulúa», con el «Santa Marta» y el «Sixaola», serán los asignados a cubrir la ruta New Orleans-Habana y puertos centroamericanos, comenzando este servicio desde el 27 de diciembre, sin alterarse los días de llegadas y salidas.

Será variado el itinerario de la New York and Cuba Mail S. S. Co.

Con objeto de organizar su itinerario para la temporada invernal de turismo, la gerencia de la New York and Cuba Mail S. S. Company, propietaria de los vapores «Oriente», «Orizaba», «Siboney» y «Yucatán», ha dispuesto que para fines del presente mes quede implantado el nuevo itinerario, que es como sigue:

El turbo-eléctrico «Oriente» llegará a la Habana procedente de New York los sábados por la mañana, regresando a New York los domingos por la madrugada.

Los vapores «Orizaba», «Siboney» y «Yucatán» saldrán para New York los jueves, a las cuatro de la tarde, y para México, los martes a las once de la mañana.

Demorada la salida del «Austvard»

Por motivo de estar sufriendo algunas reparaciones el vapor «Austvard», que trajo un cargamento de arroz, tiene demorada su salida para Caibarién, hacia donde conduce parte de dicho cargamento.

No podrán salir de la Aduana sin la chapa correspondiente

Se ha dispuesto, de acuerdo con lo interesado por la Dirección del Fondo Especial de Obras Públicas, Sección de Transporte Terrestre, que en lo sucesivo, cuando la Aduana despache algún automóvil traído por pasajero, previo el pago de los derechos de importación correspondiente, no autorice la salida de dicho vehículo del recinto aduanal mientras el interesado no abone el impuesto del transporte terrestre, a cuyo efecto llevará la chapa o licencia de circulación que le haya sido expedida, la que fijará en el vehículo antes de su salida de la Aduana.

El «Oriente»

El turbo eléctrico «Oriente», de la New York and Cuba Mail S. S. Company, llegó ayer de New York con carga general y 91 pasajeros, entre los cuales figuran los señores doctor Alvaro Ledón, junior, el doctor Fernando Milanés y señora, el doctor Pedro Novo, la artista cubana Hilda Moreno, el cónsul de Suecia, I. Stemberg, y las escritoras americanas Isabel Brouchel, Margaret Brouchel y Helen Duwark.

El «Oriente» zarpó de madrugada para New York, después de tomar los siguientes productos cubanos: dos mil huacales de frutas y vegetales, 200 cajas de mantequilla, 60 cajas de langosta, 50 cajas de ron, 6 pacas de esponjas, 10 bultos varios, 13 pacas de tabaco en rama y 5 cajas de tabacos torcidos.

Empleados seiscientos obreros

En los muelles de la Ward Line han sido empleados ayer 600 obreros manuales, los que atendieron tanto la manipulación de la descarga de la mercancía traída por el vapor «Oriente», como la que tomó en nuestro puerto, y la descarga del arroz que trajo el vapor «Austvard», cuyas operaciones se efectuaron también en el propio muelle.

El «California»

De New York llegó el turbo eléctrico «California», de la Panamá Pacific Line, que trajo 95 pasajeros para la Habana, y carga y 307 pasajeros en tránsito.

Llegaron por el «California» el doctor Juan Lliteras y familia, el doctor Pedro Sánchez Toledo y señora, el comerciante Manuel Gómez Waddington y la señora Harriete Waddington, el comerciante español Pedro Martínez Gómez y señora, que proceden de España, faltando de Cuba desde 1936; Eugenio Pereira, canciller del Consulado del Uruguay en la Habana; Félix Sardiñas y el doctor Mario Urgidor.

Falleció una pasajera

Durante la travesía de New York a la Habana falleció a bordo del «California» la pasajera señora R. M. Barbeyde, de New York, cuyo cadáver fué desembarcado en la Habana para ser llevado a New York próximamente.

Los que se embarcaron

En el vapor «California», que siguió viaje anoche, a las siete, se embarcaron, entre otros pasajeros, los señores C. Mastur y señora, Clara de León y Antonio Zaldo y señora.

El «President Van Buren»

Procedente de New York, llegó ayer tarde el vapor americano «President Van Buren», que trajo carga general y un pasajero para la Habana, así como carga y 11 pasajeros en tránsito.

El «Estrada Palma»

El ferry «Estrada Palma» llegó de Port Everglades con carga general, habiendo regresado a dicho puerto ayer mismo.

La recaudación

La Aduana de la Habana recaudó ayer la cantidad de $72,104.71.

El «Carinthia»

Conduciendo 419 excursionistas llegará en la tarde de hoy, procedente de New York y escalas, el vapor inglés «Carinthia».

El «Florida»

En su viaje regular llegará en la mañana de hoy procedente de Miami el vapor americano «Florida», de la Peninsular and Occidental S. S. Co.

El «Reina del Pacífico»

Procedente de Europa arribará a nuestro puerto mañana, al mediodía, el vapor inglés «Reina del Pacífico», que trae carga general y pasajeros tanto para la Habana como en tránsito.

El alcalde de Miami

A las diez de la mañana de hoy regresará a Miami, en el mismo avión del servicio de guardacostas de los Estados Unidos, donde vino a nuestro puerto, el señor Williams, alcalde de aquella ciudad floridana.

LA PRODUCCION NACIONAL DE LA PESCA EN EL AÑO PASADO ASCENDIO A $1.702,458.18

Un interesante trabajo estadístico clasificado por las diversas especies. Los industriales panaderos de Sagua de Tánamo se declararon en huelga para subir los precios

El Negociado de Biblioteca, Canje y Publicaciones de la Secretaría de Comercio, ha venido dedicando especial atención, durante los últimos meses, a la confección de cuadros estadísticos. Entre los últimos figura el de la producción nacional de la pesca durante el año 1936. Por dicha estadística se sabe que la pesca, en el período de tiempo indicado, ascendió a $1.702,458.18, de los cuales $1.159,637.16 correspondieron a pescados de varias especies; $36,581.16, a los crustáceos; $14,236.74, a cangrejos; $16,879.82, a moluscos; $290.26, a moluscos; $230.91, a pulpos; $125.27, a ostiones; $465,248.42 a esponjas; $1,160.94, a pieles de selacios; $62.00, a conchas de carey, y $7.50, a quelonios.

En la pesca de pargos, serruchos y otras clases, sobresalió Caibarién con 1.194,931 libres; en langostas, Batabanó, con 19,674 docenas; en cangrejos, Caibarién, con 2,779 docenas; en camarones, Tunas de Zaza, con 167,555 libras; en almejas, Cienfuegos, con 13,528; en pulpos, Cabañas, con 4,302 libras; en ostiones, Puerto General Peraza, con 3.052,144; en esponjas, Batabanó, con 389,774 docenas, siguiéndole Caibarién, con 281,449 docenas; en pieles de selacios, 1,332 pieles; en conchas de carey, La Coloma, con 935 conchas, y en quelonios, Baracoa, con 50 libras de tortugas.

Los panaderos de Sagua de Tánamo, se declararon en huelga

En Sagua de Tánamo, según las noticias llegadas a la Secretaría de Comercio, ha surgido un conflicto, con motivo de pretender los industriales panaderos de aquella localidad aumentar el precio de ese artículo, a lo que se opuso el Subsecretario del Ramo, señor Francisco Gómez Marrero.

Ayer, en horas de la mañana, se recibió un telegrama suscrito por los señores Miguel Núñez, Robustiano Suárez, Arístides Cisneros y José Briggs, pananderos de Sagua de Tánamo, los qu eexpresan que les ha sido imposible trabajar por no poder vender la libra de pan a 10 centavos, por lo que ruegan que por esta Dependencia se les autorice a expenderla a 12.

El Subsecretario de Comercio cursó el siguiente telegrama al Alcalde Municipal de Sagua de Tánamo:

«Hemos recibido un telegrama suscripto por los industriales panaderos de esa villa, Miguel Núñez, Robustiano Suárez, Arístides Cisneros, y José Briggs, exponiendo que no han podido trabajar por pretender vender el pan al público a más de 10 centavos la libra. Tome las medidas necesarias, a fin de evitar supuesta confabulación por parte de esos comerciantes para alterar este artículo primera necesidad. Al precio de 10 centavos la libra. Tome las en toda la República, incluso en esta capital. Ruégole informe sugestiones para proceder en concordancia. (F) Francisco Gómez Marrero, Subsecretario de Comercio.»

También el Subsecretario de Comercio, ordenó al Director de la Inspección General de esta Dependencia, para que curse las órdenes oportunas al Jefe de la Oficina Provincial de esta Secretaría en Santiago de Cuba, para que designe a un Inspector y proceda a investigar todo lo relacionado con este asunto, debiendo rendir urgentemente el informe como resultado de su actuación, con el fin de llevar ante los Tribunales de Justicia a los que resulten culpables de esta huelga de panaderos, si se encontraran indicios delictivos, pues los estudios que se han venido realizando por la Secretaría de Comercio se ha podido conocer que los panaderos, detallando al público la libra de ese artículo a 10 centavos, obtienen utilidad, por cuanto la harina de trigo, materia prima empleada en su elaboración, rebajado de modo considerable últimamente en los mercados de producción.

AGRESION

Gerardo Ojeda León, de 23 años, chofer de Turismo y vecino de Chacón 31, fué asistido en el Primer Centro de Socorro, de lesiones leves, que sufrió al ser agredido por Emilio López Celorio, de 33 años, vendedor ambulante y de Damas 30, porque le llamó la atención porque molestaba a los turistas. López fué arrestado por el vigilante Octavio Rodríguez, de la Sección de Turismo y puesto a disposición de la autoridad competente.

INTOXICACION

Orlando Mellea Crespo, de 2 años y vecino de Bernaza 42, fué asistido en el Primer Centro de Socorro de Grave intoxicación, que se produjo en su domicilio, al ingerir cierta substancia desconocida en un desmuido de sus familiares.

PIDEN DATOS DE UNA HERENCIA QUE CREEN DEPOSITADA EN BANCOS DE BERLIN Y LONDRES

Un periódico de la mañana dice que: «El «affaire» de los Omnibus Aliados (más bien «liados» solamente) sigue inquietando a la opinión por no resolverlo radicalmente quienes deben».

Que es todo el mundo, añadiríamos nosotros, porque aquí el que más y el que menos, debe.

Pero es lo que dirán los interesados: a los Omnibus, lo mejor es dejarlos correr.

Un hogar elegante atrae simpatías, respetos y consideraciones sociales. Un mobiliario artístico acredita la elegancia espiritual. Y Santa Cruz Hermanos, los mueblistas famosos de Galiano 95 (entre San Rafael y San José), a lo mejor hasta acreditan los muebles. Todo es probar. Porque, como hacen muebles tan lindos, no van a hacerle a uno un feo.

Un cable de la Prensa Asociada nos informa de que: «Inglaterra necesita dominar el avión, como el submarino, para resguardar sus costas». «No basta, según Sir Samuel Hoare, defender las costas, sino que hay que disponer de elementos para la ofensiva».

O sea, que la seguridad de Inglaterra está en el aire.

Pola Negri... ¡Qué recuerdos románticos de la admirable actriz, la mujer astro en la vida de aquel gran amador que se llamó Valentino!

Pues ahí la tenemos rediviva en una gran película, «Mazurka», que se dará en «Radio-Cine» el día 22. Es una gran película europea, como todas las de «Selección Capitolio». ¡Pola Negri en cinta! ¡Qué sorpresa!

Grau, el Presidente del Partido Revolucionario Cubano tiene una vieja obsesión, que es la de unir a todos los sectores «auténticamente» revolucionarios. (¡Ojo!; sin Frente Popular), pero tal parece que la cosa es difícil. Porque basta que se les quiera unir a los políticos, ¡para que se peguen!

El invierno tiene sus encantos, y acaso el mayor es la elegancia en el vestido femenino. Que no se puede obtener sin buenas telas y de moda, cosa que las damas encuentran en la Casa Martínez, el almacén de Muralla, 74, esquina pares a Villegas. Hay novedades sorprendentes, como la que halló una señora: a su marido comprando un corte a una amiga. Es la moda.

A dos concejales de 1925, les van a pagar diez mil pesos que, según parece, se les deben de aquella fecha, lo cual a nosotros nos parece admirable porque ya es sabido que queda uno muy descansado cuando paga lo que debe, por lo que el Ayuntamiento descansará. Aunque más descansado queda el que cobra, naturalmente.

Algún malicioso podrá decir que eso es una injusticia, pero no hay que exagerar, porque su trabajo les ha costado. Porque hay que ver el trabajo que cuesta cobrar una cantidad así.

«El Encanto» está anunciando que ha recibido una nueva colección de medias de seda, en los más finos tejidos de gasa, sin costura y tan transparentes, que parece que no se llevan medias. En la Planta Baja de «El Encanto» las podrán ver las señoras. Nosotros las veremos después, también en la planta baja. Pero cuando las lleven puestas.

La doctora Gómez Carbonell ha presentado a la Cámara un proyecto de ley prohibiendo los letreros en las casas para alquilar, que advierte: «No se admiten niños».

Y está muy bien eso para proteger a los mismos caseros que cometen esa imprudencia porque, si nuestros padres no hubieran tenido niños, ¿a quién iban a alquilarle la casa ahora, eh?

A ver si los caseros van a pretender que los matrimonios tengan los hijos mayores de edad, de nacimiento.

La elegante peletería «Trianón», de Neptuno y San Nicolás, ya instalada en su nuevo edificio, tiene en sus amplias y modernas vidrieras una linda colección de zapatos de señora, de moda. De moda los zapatos, porque hay señoras que no son de moda, de ningún modo. En cambio, otras, sí.

Y todos los zapatos con soporte Patente 9263.

Parece ser que en Cruces hay verdadero optimismo ante la perspectiva de la cosecha de tomates, que es la fruta más hipócrita que existe; porque después de haber sido muy verde, se pone colorada como cualquier novicia.

Vamos, que la cosecha de este año, en Cruces, puede valer una fortuna; lo que se dice un Perú. Aunque luego resulte un puré.

Perdonen ustedes este entreacto, para dar un par de chupadas al «Londres Grandes» de «Partagás» que tengo a mi vera, mientras trabajo.

Todo buen humorista debe fumar «Partagás» si quiere tener inspiración, y así alterna el trabajo de humor, con el humo. O sea, que después de una buena humareda, sale mejor una ligera humorada. Y nada más: «Partagás».

El pobre Hailé Selassié, Rey de Reyes de Etiopía y León Conquistador de Judá, no tiene dos pesetas. Y el descendiente del sabio Salomón, está que no sabe qué hacerse.

Porque sus mayores ingresos eran los del ferrocarril de Addís Abebá a Djibuti y Francia no le paga nada. Y ahí está el infeliz rey que, no teniendo ferrocarril, se ve obligado a conservar la línea.

Hay mucha gente de esa a quien se dice que son «ñames», por su innata tontería, pero no obstante, merecen todas las estimaciones de la gente. Porque si es un ñame con corbata «Fancy Club» (y más si usa camisas «Premier») su aspecto distinguido hará olvidar lo del «ñame», para no quedar más que la elegante impresión de la corbata «Fancy Club».

Los panaderos de Sagua de Tánamo se han negado a hacer pan en tanto no se les autorice a aumentar el precio, cosa ésta muy extraña cuando la prensa se ha hecho eco de la reciente baja de las harinas.

Y lo malo de esto es que se tergiversan mucho las aspiraciones populares, porque ayer fué un señor a exigir que le dieran pan y, en efecto, le dieron dos «tortas».

Sin duda por aquello que dice el refrán, de que «A falta de pan...»

Hay que ver el trabajito que me está haciendo en el «flus» que encargué a la elegante sastrería «Gentleman», de Galiano, 86, casi esquina a San Rafael. Como que con un traje así, podría yo aspirar hasta a la Presidencia del Senado, ahora que Lucilo de la Peña la abandonó. Porque si yo me presento con un traje así, salgo en las elecciones, ¡por el forro!

Tengan muy en cuenta los señores comerciantes y los caballeros industriales, que deben llamar a esta Administración si quieren que Aristigueta les visite para contratar algunas «CARCAJADAS».

Sí, porque hay que contratarlas. Todo el mundo da «CARCAJADAS», pero nuestra Administración no hace nada «graciosamente». El único que da gracias, es Aristigueta.

Cada vez que le contratan «CARCAJADAS», da un millón de gracias. Es muy espléndido.

JOTA ARIS.

HURTO

Carmen Alvarez Blanco, de Marqués González 6, denunció en la Cuarta Estación, que cuando su menor hijo Marcos Rodríguez Alvarez, de 10 años, transitaba por Zanja y Lealtad, vendiendo billetes de la Lotería Nacional, un individuo negro desconocido le hurtó una hoja del número 19,136.

UNA COMPAÑIA DE VAPORES ESTABLECE RECURSO CONTRA UNA MULTA DE 1,500 PESOS

Aunque se reconoce el cumplimiento estricto de la Ley por parte del Inspector, es posible que se deje sin efecto. Un biznieto de Monert solicita el arbol genealógico familiar

El Secretario de Hacienda, doctor M. Giménez Lanier, ha trasladado a la Dirección del Servicio Central, Pensiones y Jubilaciones, un escrito de la Compañía de Vapores Peninsular and Occidental S. S. Co., estableciendo recurso de alzada contra la resolución del Director General de Inmigración, que teniendo en cuenta el informe elevado por el inspector de Inmigración señor Juan B. González Quevedo, le impuso a dicha compañía una multa ascendente a $1,500.00, por infracción del decreto 39 de enero de 1909, y por cada uno de los tres pasajeros del vapor americano «Florida», llegado de Miami, Florida, el día 6 del mes actual, los que desembarcaron sin sujetarse a los requisitos de inspección migratoria.

Acompaña a dicha resolución un escrito del Director General de Inmigración, coronel Benítez, quien informa favorablemente respecto a lo interesado por la expresada Compañía de Vapores, pues si bien reconoce que el inspector señor González Quevedo se ciñó estrictamente al cumplimiento de su deber al dar cuenta de las tres infracciones cometidas, el mismo día y en el mismo vapor, considera que el capitán del buque al permitir el desembarco de los pasajeros miss Elsie Henderson, miss Grace Taylor y señorita Cristina Geato, lo hizo animado de la mejor buena fe y tal vez suponiendo que los amparaba un pasaporte diplomático por pertenecer a la servidumbre del general Rafael Montalvo, secretario de Defensa, pasajero de dicho buque. En consecuencia recomienda la condonación de la multa.

Ahora, toca informar a la Dirección General del Servicio Central.

Para terminar un hospital

Ha sido trasladado al Negociado correspondiente de la Dirección del Servicio Central, una comunicación del señor Ernesto García López, quien como presidente de la comisión nombrada para allegar fondos con destino a la terminación del Hospital de Palma Soriano, interesa permiso para llevar a cabo la rifa de un automóvil.

Una curiosa consulta

El Secretario de Hacienda ha recibido un escrito-consulta, que firma la señora Amparo Moreno de Monert, quien se refiere a la herencia del señor Daniel Monert Vilanova, hijo de Buenaventura y María de los Angeles, natural de Sitges, Cataluña, que casó en la ciudad de Holguín y tuvo once hijos, habiendo repartido sus bienes por testamento del año 1856.

Agrega, en su escrito, que en 1857 Monert salió de Cuba para el extranjero, donde falleció.

Dicha consulta obedece a que hace cinco meses el Cónsul de Alemania en Santiago de Cuba preguntó al Centro de Veteranos si conocían algo de la herencia de los Monert, ya que desde Checoeslovaquia un tal Hugo Liehn, que se dice biznieto de Daniel Monert, pide el árbol genealógico de la familia.

Ello hace suponer a la señora Amparo Moreno que una parte de la herencia de su antepasado debe encontrarse depositada en algún banco de Alemania o de Londres y que al mismo pueden tener derecho todos los sucesores.

El referido escrito ha sido pasado a la Dirección del Servicio Central y posiblemente se le dará traslado a la Secretaría de Estado.

Situando al Congreso

Ayer se le situaron los fondos, correspondientes al mes de octubre, a la Cámara de Representantes y al Senado. La orden de adelanto asciende a la cantidad de $357,400.20.

Jornaleros de Obras Públicas

También se han situado las órdenes de adelanto correspondiente al pago de jornales de obreros de Obras Públicas, por $29,000.00; primera quincena de noviembre.

No lleva sello

Por el Subsecretario de Hacienda, doctor Ruiz Montaño, ha sido dejada sin efecto la obligación de exigir el sello en la palabra «exento» que se aplicaba a los sacos de azúcar refinado destinados a la exportación exclusivamente, quedando modificada la circular que estableció ese requisito.

Esa modificación se hace a virtud de una solicitud de la «Asociación Nacional de Hacendados» y diversas entidades interesadas que se consideran afectadas por la medida y que estiman que nada beneficia al fisco, creando ciertos inconvenientes para los embarques de azúcares refinados destinados a la exportación para los Estados Unidos de América.

DISTRIBUCION DE LA MONEDA HASTA EL MES DE OCTUBRE

La cantidad emitida, en moneda nacional, entre plata y nikel, asciende a $69.449,560.00; en garantía de certificados plata $50.000,000.00; otras existencias, $14.118,500.00. Esas cantidades corresponden a la Tesorería General. En los Bancos, $16.863,293.76. En poder del público, $38.467,842.24. Según nota oficial suministrada por la Dirección General del Censo, la población de Cuba, hasta 31 de diciembre de 1936, era de 4.046,706 habitantes. Lo que corresponde, per cápita, es, en signo comparativo por habitante, $9.51.

MILITAR DE VIAJE HACIA VENEZUELA

En el día de ayer ha embarcado, rumbo a su patria, Venezuela, el distinguido señor Andrés González de la Rosa, Teniente Coronel del Ejército de aquel país hermano y persona que se ha granjeado múltiples amistades durante su permanencia en Cuba.

El Teniente Coronel González de la Rosa fué despedido por un numeroso grupo de amigos y simpatizadores, entre los que recordamos a los señores a los señores Cayetano Fraga, Dr. Filiberto Fuentes, Dr. Bernardo Gómez Toro, Dr. Ernesto E. Trelles y muchos más.

Muy feliz viaje le deseamos.

SARA TAMAYO
en nuestro concierto extraordinario de hoy.

Esta noche, de 9 a 10, EL ENCANTO tiene el honor de presentar en su concierto extraordinario a la exquisita y muy notable soprano Sra. Sara Tamayo, que figura por vez primera en nuestras audiciones. Ejecutará un bellísimo programa, asistida por la Orquesta de Concierto de El Encanto, que dirige el maestro Amadeo Roldán.

ESTACIONES
CMCK, de onda larga, en 1030 kc.
y COCO, de onda corta, en 6010 kc.

(Audiciones Transradiocubana S. A.)

El Encanto

Las carteras de piel de cocodrilo, sapo, serpiente, camaleón, tiburón y avestruz, son la nota chic del invierno. EL ENCANTO presenta los modelos más lindos.

El Encanto

1-Elegante bolsa de piel de tiburón con agarradera de la misma piel y el cierre de metal finamente trabajado 15.00

2-Cartera de piel de avestruz con agarradera del mismo material, forro de piel y finos detalles de metal 32.50

3-Originalísima cartera de camaleón, con agarradera y adorno del mismo material y cierre y detalles de metal 20.00

4-Finísima cartera de piel de cocodrilo con agarradera de la misma piel, detalles de metal y forro de piel 50.00

5-Lindísima cartera de piel de sapo, con cierre de metal y forro de seda 32.50

6-Preciosa cartera de piel de serpiente con forro de piel y cierre y detalles de metal dorado 20 00

M.E.C.D. 2016

9ª SECCION

TENEFONOS
Dirección M-2856
Jefe de Redacción M-1287
Sección de Sports M-7912

DIARIO DE LA MARINA

TENEFONOS
Quejas M-7911
A. Clasificados . . M-7915

9ª SECCION

AÑO CV — ACOGIDO A LA FRANQUICIA POSTAL — LA HABANA, MIERCOLES, 17 DE NOVIEMBRE DE 1937 — EL PERIODICO MAS ANTIGUO DE CUBA — PAGINA TRECE

LA ACTUALIDAD

Del Infierno al Paraiso

Las cartas escritas desde los distintos pueblos de la Asturias liberada son como explosiones gozosas de quienes han salido de las tinieblas a la luz, de la eterna agonía a la plenitud de la vida, de un infierno dantesco al más venturoso paraíso. No saben los autores y las autoras de esas cartas qué frases emplear para pintar el contraste entre los largos y amargos meses que estuvieron amarrados al bárbaro dominio de los rojos y entre los días azules en que, desde que fueron a salvarlos las huestes vencedoras de Franco, disfrutan de los beneficios de la civilización.

Entre las que tenemos sobre la mesa, hemos de publicar casi íntegra la que escribe desde Oviedo al señor A. Miñés Sánchez, residente en Tunas, su esposa.

Dice así:

¡¡Arriba España!!
¡¡Viva Franco!!
Oviedo, 26 de Octubre de 1937.
Sr. Antonio Miñés Sánchez.
Mi queridísimo esposo:

Mi alegría no tiene límites al poder escribirte sin temor a la censura roja, pues al fin ya puedo decirte toda la verdad, toda, después de estar quince meses padeciendo. Ahora ya puedo ensanchar mis pulmones diciendo: «¡Arriba España!» Ya puedo reirme sin temor a ser detenida, pues las «carcas» no podíamos tener nunca cara risueña. ¡Qué alegría el día 21, cuando supimos la huída del Estado Mayor (rojo) y la rendición de Gijón! ¡Qué emoción el 22 al ver pasar los primeros coches para Oviedo con los delegados de paz y dar la orden de poner banderas blancas en los pueblos! Pero el entusiasmo se desbordó el día 23 cuando en camiones iban llegando a Mieres las fuerzas de Legionarios. ¡Cuánto lloré y grité! Sí, lloré de emoción y grité de alegría, porque al fin ya nos libertaron de las hordas rojas. Ya no estamos en poder de los asesinos a quienes no les importaba el quitar de delante a todo el que no pensase como ellos. Hombres y mujeres han sido sacados de sus casas y fusilados, otros encarcelados, padeciendo los tormentos más horribles.

Yo he sido dos veces detenida y registrada la casa de mis padres; pues denunciaron de Avilés (Colás y el marido de la arenera) que tú no estabas en Cuba, sino en el campo faccioso y como al ser verdad matan a las esposas o las encarcelan, eso querían hacer conmigo. Me ha salvado el tener en mi poder la primera carta enviada a tu llegada a esa y las que seguía recibiendo durante la guerra, manifestándome la policía roja: «Ese era un pez gordo, un falangista peligroso y si estuviera aquí, a estas horas estaría dando hortigas».

Antonio mío querido: Aunque hayamos estado mucho tiempo separados, demos gracias a Dios Nuestro Señor, pues llegará un día, no tardando, en que volvamos a vernos nuevamente felices. A tus amigos de Avilés ya no los volverás a ver más, pues todos han sido fusilados. Cuesta, Cuélez, Cocón, don José Manuel y el hermano Mataosos; en fin, han pasado de los 150; ha sido horrible. Don Luis se saló por estar en Burgos y su hermano de Salinas también pereció. A don Manuel, el médico casado con María Montoto, lo fusilaron delante de su madre y su mujer presa.

Desde luego, tengo grandes deseos de ir a Avilés para llevarte noticias detalladas de todo, pero me hierve la sangre pensando en los estragos que han hecho los rojos; quisiera ir como Jesucristo llegó al templo a arrojar a los mercaderes; pero el látigo es poco para esa canalla; el pueblo pide justicia y la hará; todo lo pagarán. Queremos una nueva España, Grande y Libre. ¡Viva España! ¡Viva el Generalísimo!

Nuestra quinta de Avilés nos la ocuparon unos refugiados (rojos, desde luego) apoderándose de todo lo que dentro había, no siendo posible ir yo hasta allá; pues no me pertenecía. Uno de estos días iré y si están todavía saldrán por los balcones y los otros me pagarán el daño que me han hecho; irá fuera de nuestras casas Colás y el otro y pondremos, a ser posible, obreros del Sindicato Católico, si es que nos queda alguno. ¡Pobrecitos!

La autora de esta carta tuvo, por fin, la suerte de que Asturias fuese reconquistada. ¡Cuán dignos son de compasión todas aquellas mujeres y todos aquellos hombres que, después de más de un año de torturas, de padecimientos, de inquietudes, de hambre, de miseria material y moral, están todavía esperando la hora en que las huestes de Franco los restituyan a la civilización y a la libertad! ¡Qué ansias las suyas de izar un pañuelo, un trapo blanco cualquiera como señal de redención y de gloria!

¡Qué extraño que, sin necesidad de jefes ni de organizadores, se formen «Quintas Columnas» en Madrid, en Barcelona y en todos los pueblos en donde subsiste todavía la maldición de los rojos!

Por suerte, ya no les queda mucho que esperar. ¡Ahora sí que se puede decir de veras que en España está ya amaneciendo!

León ICHASO

AL REGRESAR DE ESPAÑA UN SOCIALISTA AMERICANO MANIFESTO QUE LA SITUACION POR QUE ATRAVIESAN LOS ROJOS ES REALMENTE DESESPERADA

CAUSA ENORME SORPRESA EN LONDRES EL CAMBIO RADICAL DE FRENTE DE LA POLITICA DE RUSIA RESPECTO A ESPAÑA

El Comité de No Intervención no ha recibido todavía contestación de la España de Franco ni de la roja

Calificando a Lord Halifax de reaccionario y neurasténico, que no deja actuar a Eden, el periódico de Barcelona, «La Vanguardia», dice que el viaje de aquél a Berlín fracasará

LONDRES, noviembre 16. (The N. Y. Herald Tribune).—Rusia sorprendió hoy al subcomité del comité no intervencionista en España, cuando anunció que aceptaba «in toto», sin reserva alguna, el plan inglés para conceder derechos de beligerancia a «leales» y «rebeldes» españoles después que se hiciese buen progreso en la retirada de los miles de voluntarios extranjeros que militan en esas filas.

La determinación rusa anunciada por Maisky, su embajador aquí, durante la sesión de hora y media que celebró hoy el subcomité, en la Cancillería inglesa, es considerada como una muy valiosa contribución hacia la solución del problema, dejando que sean los españoles, y sólo ellos, quienes luchen en la guerra civil. En las reuniones anteriores Rusia se negó aún a considerar la concesión de derechos de beligerancia diciendo que eso nada tenía que ver con el problema de la no intervención en España. El embajador Maisky dijo que su gobierno intentaba, al igual que los otros representantes en el comité, dejar a un lado la interpretación de «buen progreso», en la retirada de voluntarios, para ser determinada luego.

Después de escuchar a Maisky y recibir los informes de los subcomités técnicos, que indicaron que la labor de determinar la retirada de voluntarios, concesión de los derechos de beligerancia y el fortalecimiento de la patrulla internacional de las fronteras españolas, había hecho buen progreso, el subcomité principal decidió volverse a reunir la próxima semana. Si entre tanto se recibe contestación tanto de la parte nacionalista como de la «leal» al plan inglés que fué acordado el día 4 de noviembre, se celebrará una reunión inmediatamente. Hasta ahora no se ha tenido la menor contestación ni de Franco ni del gobierno «leal».

«La Vanguardia» dice que fracasará el viaje de Lord Halifax a Londres

BARCELONA, noviembre 16. (AP). El periódico izquierdista «La Vanguardia», de esta sede del gobierno soviético de Negrín, que parece estar perfectamente enterado del motivo del viaje de Lord Halifax a Berlín, publica hoy un artículo editorial en que dice que la misión del Lord Presidente del Consejo de la Gran Bretaña está llamada a fracasar porque Hitler únicamente llegará a un acuerdo con Inglaterra a base del pacto contra el Comintern.

Además «La Vanguardia» ataca a Lord Halifax diciendo que es un reaccionario y que «es figura destacada en el grupo de neurasténicos que no deja actuar a Eden».

«La democracia —termina diciendo «La Vanguardia»— no tiene nada que esperar del viaje de ese hombre a Berlín.»

LOS PRESUPUESTOS PARA LA MARINA DE GUERRA DE FRANCIA, AUMENTAN

PARIS, noviembre 16. (AP).—La Comisión de Marina de la Cámara de Diputados, tomando en consideración la tirantez del Mediterráneo, aprobó por unanimidad un crédito de 4,582 millones de francos, o sea, más de $150,000,000, debido a que las cantidades consignadas actualmente en los presupuestos son muy pequeñas y no responden a las necesidades navales.

Chautemps, por otra parte, obtuvo autorización del Parlamento para comenzar a informar sobre la situación internacional a partir del martes; dará cuenta de la actuación de Francia en los problemas de España y el Oriente.

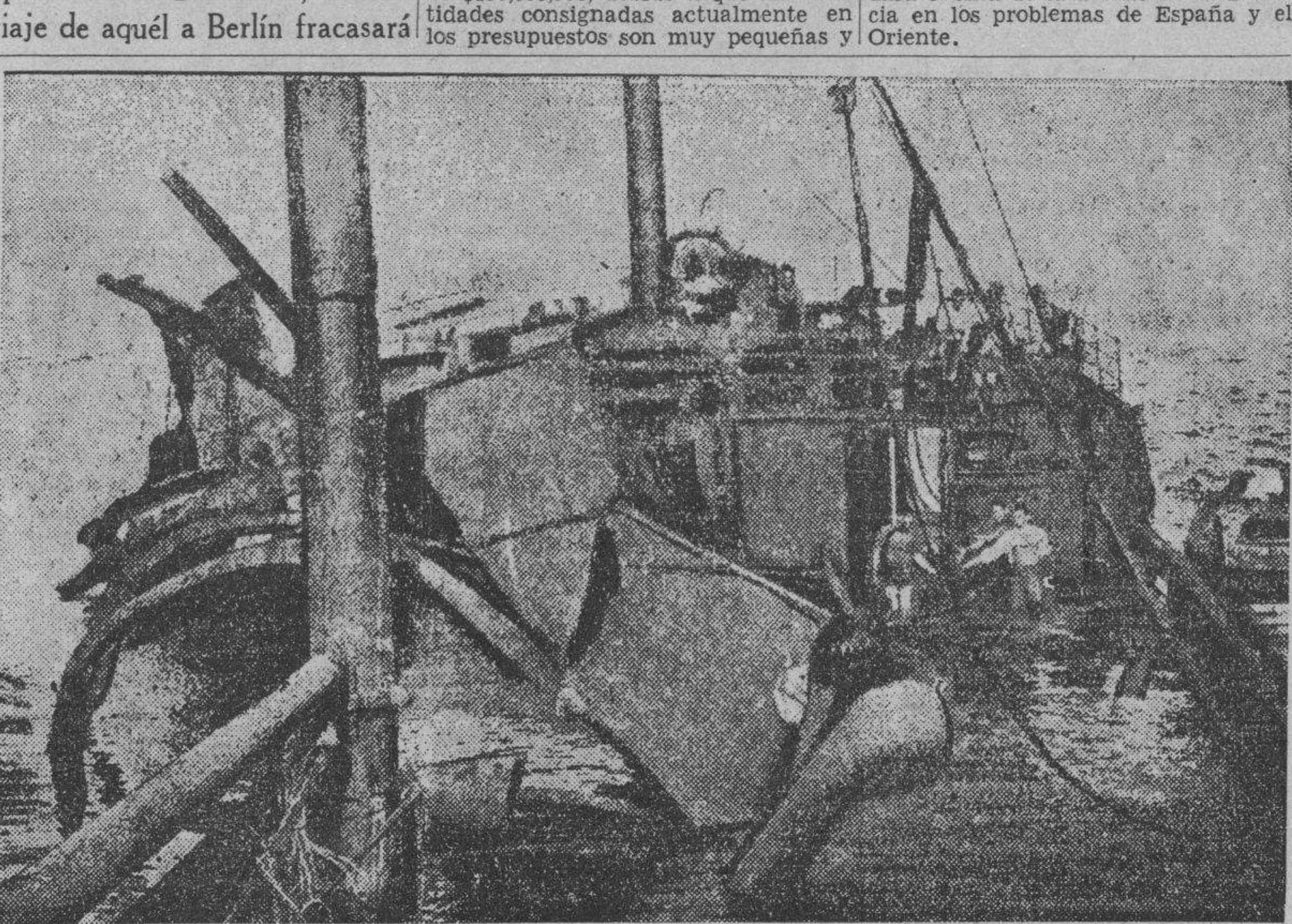

El barco «Armura», perteneciente al gobierno rojo de Cataluña, que ha sido torpedeado por un submarino misterioso en el Estrecho de los Dardanelos.

Después de haber estudiado en los frentes marxistas la situación, ha dicho que tienen la guerra perdida

La ola de terror reinante en el campo rojo, el ataque de los comunistas a Largo Caballero, las enormes pérdidas sin victoria alguna y la falta de víveres son causas de ello

PARIS, noviembre 16. (The N. Y. Herald Tribune).—Habiendo retornado aquí desde territorio rojo, donde permaneció un mes, Samuel Barón, socialista de los Estados Unidos, expresó su convicción de que a menos que ocurra un inmediato cambio en el Gobierno rojo español para incluír en él a los socialistas, partidarios de Largo Caballero, los grupos afiliados a la unión general de trabajadores y los de la CNT la «guerra contra los fascistas» será perdida por los rojos.

Barón pasó antes, a principios de este año, cuatro meses en España y retornó a ella últimamente para averiguar qué suerte habían corrido los miembros del partido obrero Unión Marxista. Su interés en ellos hizo que fuese atacado por los comunistas, quienes consideran que la PCUM es una organización trotskista. Barón fué encarcelado en Valencia y luego vigilado estrechamente por la Policía durante la última etapa de su permanencia en España.

Barón confesó haber encontrado la situación mucho peor que cuando hizo su anterior visita.

«Lo que ocurre es que la gran mayoría de los campesinos y obreros desconfían de la actual coalición comunista de Prieto. (Indalecio Prieto es Ministro de Defensa en el actual gabinete rojo español). Esa desconfianza se debe a tres causas distintas:

Primero: el descontento creado por haberse obligado a Largo Caballero a salir del gabinete el pasado mayo. Largo Caballero es el líder más popular entre las masas gubernamentales, las que resienten la campaña comunista que se hace contra él.

La segunda razón es la indignación y descontento causado por el actual reino de terror de la policía secreta, los delatores y los espías de la Cheka comunista.

Tercero, los que están en control están usando arbitrariamente de la censura para obtener ventajas políticas.

Cuarto, la pérdida de Asturias y el que el gobierno de Negrín no logre ganar una sola victoria contra los nacionalistas ha deprimido y descorazonado mucho a las milicias. Aun la ofensiva de Brunete, destinada a obligar a los nacionalistas a levantar el cerco de Madrid, no logró su propósito.

Quinto, el que se retirase el Gobierno de Valencia a Barcelona ha sido cosa muy impopular, no solo porque es admitir el fracaso, sino también por las graves complicaciones que ese traslado a Barcelona ha de originar».

Barón añadió que comparada con la situación reinante durante su primera visita, la población actual de toda la población civil en el lado gubernamental es en verdad, desesperada. Dijo que los víveres han sido reducidos a parcas raciones de tiempo de sitio. Añadió que bajo el actual régimen, las fuerzas en los frentes han perdido su espíritu y esto, unido a las grandes privaciones que sufren, ha debilitado enormemente su resistencia.

PANTALLAS A LA ORDEN
OLMO
AGUILA 133. M-8040

DEL MOMENTO NACIONALISTA ESPAÑOL

Esta propaganda que auspicia el Comité Nacionalista Español, está a cargo de su Sección de Propaganda y se radia todos los días por las emisoras CMCD (onda larga, 950 kc.) y COCD (onda corta, 6130 kc.), ambas de «La Voz del Aire». Para todo lo relacionado con el Comité diríjanse a sus oficinas: altos del Banco del Comercio, por Obrapía. Teléfono M-9086. Apartado de Correos número 2574.

Audición del mediodía: de 1 p. m. a 1.30 p. m.

Audición de la noche: de 7.30 p. m. a 8.15 p. m. Los lunes y jueves, de 7 p. m. a 7.15. Los domingos no hay audición.

GRAN ACTO DE AFIRMACION NACIONALISTA

La noche del próximo 20 del actual tendrá lugar en el Gran Casino Nacional de esta capital el acto denominado «Plato Unico», que el Comité Nacionalista Español dedica pro Aguinaldo del Soldado Nacionalista que lucha en el suelo español por los ideales que entraña la civilización cristiana. A este gran acontecimiento coopera con singulares bríos el Comité de Damas.

Como nota importante, hacemos resaltar la asistencia a dicho acto, como invitados de honor, de los Ministros de Italia, Alemania y Portugal, así como también sus Cónsules y los representantes de Guatemala, Nicaragua y San Salvador.

Asistirán también como invitados de carácter especial, el director del gran DIARIO DE LA MARINA y el Delegado y la Jefe de Falange Española Tradicionalista y de las JONS.

Ya han anunciado su asistencia nutridas representaciones de las Filiales del Comité Nacionalista en Cienfuegos, Camagüey, Matanzas, Santiago de Cuba, Santa Clara, Cárdenas, Sagua la Grande, Pinar del Río, Banes, Consolación del Norte y demás filiales del interior de la isla.

El «Plato Unico» será amenizado por afamadas orquestas y habrá números especiales propios del acto.

A la hora de los brindis harán uso de la palabra, además del señor Presidente del Comité, nuestro querido amigo don Elicio Argüelles, para ofrecer el ágape, y el representante de la España Nacionalista en Cuba, el señor don Miguel Espelius, el elocuente tribuno, presidente general de la Asociación de Católicos de Cuba, señor Luis C. Bello y el que escribe estos párrafos, en los que pone, con la fe en el triunfo, su corazón entero de español y nacionalista.

F. J. A.

DOS EXTREMOS

La guerra española es una revolución, y una antirrevolución: la revolución constituye un esfuerzo de la masa anónima arrastrada por principios ajenos al espíritu español con el fin de derrocar instituciones políticas que se confundieron con las instituciones históricas, pero sin atender a la vida íntima de los españoles, al significado tradicional de la comunidad de intereses espiriuales que lleva una nación dentro de su alma. La contrarrevolución consiste precisamente en una fuerza de choque de quienes teniendo conciencia plena de lo que demanda para su propia vida la tradición española, el espíritu español, la realidad sucesiva de una España que se ha determinado en sucesos de carácter extraordinario, no permitieron que fuerzas extrañas, que doctrina opuesta al sentido íntimo del verdadero españolismo, vinieran a rasgar las vestiduras que antes caracterizaron nuestra personalidad, para disfrazarse con abalorios extranjerizantes que ni sientan bien a nuestras dimensiones morales ni son propios de quienes todavía no aprendieron la fórmula del desamparo para ciertas manifestaciones de carácter social.

Por lo tanto, los que mantienen el espíritu revolucionario, están contra España, contra lo que significan los valores genuinamente españoles; se oponen descaradamente a lo que ha formado el alma española, lo que vive en la literatura, en la filosofía y en la ciencia de los españoles.

Los que defendemos la contrarrevolución, los que estamos dispuestos a luchar sin descanso contra aquella revolución, somos los representantes de una España con silueta propia, la que define al individuo como persona moral y física, con derechos y con deberes; la que estructura el estado respetando la dignidad del individuo, dando a la familia el amplio margen en donde debe desenvolverse íntegramente; la que ofrece libertad administrativa y directora al municipio; la que concede la autarquía a la región y la comarca como cuerpos vivos que tienen su asiento en la nación. A un lado los revolucionarios que expresan sus conquistas por medio de negaciones; a otro lado los contrarevolucionarios que expresan sus doctrinas por medio de afirmaciones. Aquéllos son el signo de la destrucción; éstos, representan la fase constructiva. Los unos quieren avanzar desligándose del pasado, los otros prácticamente avanzan unidos a la tradición. No hay que dudar en la elección; si estamos desvinculados de España tenemos necesariamente que ser revolucionarios; si somos genuinamente españoles tenemos que apoyar con ardor la contrarevolución.

F. J. A.

Dr. ROSATI
DENTISTA
O-Reilly 67 — Tel. A-9422

UN CONCIERTO MILITAR ENTRE LOS ESTADOS DE LA ENTENTE BALKANICA

ESTAMBUL, Nov. 16. (AP). — En fuentes bien informadas se consigna que los ministros de la Guerra de los Estados que componen la Entente Balkánica, o sea, Grecia, Turquía, Yugoeslavia y Rumania, han llegado a un acuerdo general por el cual las fuerzas militares, aéreas y navales de esos países se emplearán en estrecha cooperación en la defensa de las fronteras de los componentes.

LONDRES, Nov. 16. (AP). — Sir Auckland Geddes, ex-Embajador de la Gran Bretaña en los Estados Unidos, anunció esta noche que la boda de su hija Margaret con el Príncipe Ludwig von Hesse Bei Rhein se celebrará mañana a pesar del accidente de aviación en que perecieron cinco familiares del Príncipe.

«Será, como es natural, enteramente privada», agregó Sir Auckland.

Pida camisas con el nuevo cuello Peco
MARCA REGISTRADA
Semi-duro (sin almidón)
• No se arruga
• No se encoge
• No se aplasta
Nunca pierde su impecable elegancia
Aunque luce como duro es tan flexible que puede usarse con pasador
Su lavado es tan sencillo como el de cualquier camisa de cuello flojo
Exclusivo de las famosas marcas PREMIER y Pickard

«LA ESPAÑA DE HOY»

LOS ANARQUISTAS Y EL TERROR COMUNISTA DE LA ESPAÑA ROJA

Tengo delante de los ojos un número del periódico «Libertad», de Barcelona. El ejemplar que ha llegado a mis manos es del mes de Agosto. No lleva pie de imprenta. Ni nombre de director o redactor-jefe al frente. Es el panfleto más violento, la diatriba más dura contra el comunismo rojo imperante en la España de los gobernantes valencianos. Jamás, jamás un periódico «blanco» se produjo con tal acritud; jamás se pudo leer sobre una hoja impresa en la España nacional tan terribles acusaciones contra el régimen de crímenes, de terror y de cobardía imperante en el territorio sometido a los procedimientos marxistas. Es el grito de los anarquistas perseguidos, acorralados, exterminados a tiro limpio, entregados a las sangrientas «checas», sometidos a una represión de sangre y fuego, cazados como alimañas. Ahora no podrán los rojos decir que somos nosotros, los periodistas y escritores nacionales, quienes les acusan, porque por muchas que hayan sido nuestras protestas y nuestras públicas denuncias contra el sistema de horror erigido en Valencia bajo la protección de Moscú, no pueden compararse con los alaridos de este periódico «Libertad», que tengo delante de los ojos. Según el clamor anarquista, los comunistas españoles representan la «ignorancia atrevida» y «la indecencia»; Andrés Nin, el líder rebelde, fué asesinado «por la envidia, el odio y el veneno de un partido que, explotando ruinmente el apoyo ruso, asaltó el Poder con poca suerte, para, sirviéndose de sus resortes, eliminar a cuantos pudieran hacerle competencia». El año de guerra transcurrido ha sido «de dolor y de tragedia, agravada por la analfabeta e incompetentísima dirección de que la guerra ha sido objeto por parte del sector antifascista»: la situación presente es «de ignominia antiproletaria»; el Partido Comunista no pasa de ser en España «un cotizador desvergonzado del apoyo de Rusia»; Pozas es «un fracasado, un traidor y un cobarde»... Por cierto que vale la pena de que veamos lo que dice «Libertad» acerca de la fracasada ofensiva de Pozas sobre el sector aragonés de Huesca.

«Ahí está el frente de Aragón—escribe—. Pozas tuvo ocasión de dar a ver que era un general con conocimientos de estrategia y de táctica. Quiso hacerlo y se preparó la reciente ofensiva sobre Huesca. ¿Resultados? Dos pueblos perdidos en el Pirineo, y 3.000 bajas. Lo que se dice un éxito. ¡Exito desastroso, calamitoso y vergonzoso!»

Y así sucesivamente.

Lo más interesante del número del periódico anarquista que comento, es la descripción de la «checa antirrevolucionaria» que funciona en Barcelona. Parece que está instalada en el Consulado de la URSS, en el Hotel Colón y en el «Casal Carlos Marx». «Está protegida por la policía oficial—copio textualmente del periódico—al frente de la cual se halla un miembro del Partido Comunista, Burillo, el «héroe» de Toledo. El primer lugar (consulado de la URSS) pertenece a lo que pudiéramos denominar su «Estado Mayor»; de él salen órdenes e instrucciones concretas para cada caso. Los dos restantes son lugares «de trabajo» simplemente, en los que se cultivan todas las tonalidades del martirio a base de los más refinados tormentos, e incluso se llega con suma facilidad hasta el asesinato. Un tal Alfredo Herz es actualmente el jefe de la Checa barcelonesa del Partido Socialista Unificado Catalán, sucursal del Partido Comunista. Por ayudante tiene a un sujeto apellidado Hermann, por más señas tuerto; e inmediatos al jefe y su ayudante, trabajan la mujer de Herz, tres hombres de escolta y cuatro agentes de policía pertenecientes a una brigada que tiene su Comisaría en la Puerta del Angel».

Y en otro lugar del mismo sensacional trabajo, dice «Libertad»:

«Hay que advertir que este servicio, llamado para disimular «Auslandsabteilung das Partido Socialista Unificado Catalán» (Sección de Extranjeros del P.S.U.C.) posee un fichero que sobrepasa en mucho por lo extraordinario y nutrido de su documentación al de la Delegación del Estado. Junto a este fichero existe una lista negra de nombres en la que aparte de la profesión de cada sujeto, van señalados aquellos a quienes hay que quitar de enmedio por exigirlo así la política del Partido Comunista. Nos consta que a partir de la fecha de constitución del Gabinete Negrín, las órdenes de actuación de este servicio han sido muy severas y de gran envergadura».

No quiero brindar al lector más datos. Ni reproducir lo que se explica en «Libertad» acerca de la desaparición del periodista social-demócrata Mark Rein, ni sobre el asesinato de los obreros anarquistas Alfredo Martínez, Camilo Berneri, Arís, Rúa y otros. Con lo transcrito basta y sobra.

Es inexplicable cómo los anarquistas españoles, que llevan tantos y tantos años de lucha abierta contra la Policía, fuera monárquica o republicana, han necesitado esperar un año para convencerse de que el Partido Comunista era su enemigo natural y de que, en cuanto lo encontrara posible, procedería al exterminio de todo cuanto no fuera comunista o servidor del comunismo. ¿Tan pronto habían olvidado las famosas jornadas anti-anarquistas de Moscú, cuando Lenin dió órdenes de que el barrio en donde se habían refugiado los discípulos y seguidores de las doctrinas de Kropotkin y de Bakunin fuera cercado, ametrallado, volado mediante la artillería, reducido a cenizas si era necesario, hasta que no quedara en Rusia ni siquiera la sombra de un anarquista? ¿Por qué habían de ser las cosas del comunismo español distintas de las del comunismo ruso, si el primero obedece ciegamente al segundo, y es su instrumento directo, su instrumento pagado, y recibe de Moscú, no solamente el dinero y las consignas, sino los jefes que han de guiarle, los técnicos que han de encuadrarle, los peritos que han de aleccionarle?

Entregados al ejercicio de su fuerza de masas, los sindicalistas y anarquistas creyeron, durante algún tiempo, haber ganado la revolución. No ocultaban en Madrid, o en Valencia o en Barcelona, que compartirían con los comunistas el dominio de la sociedad española mientras durase la guerra, porque una vez terminada ésta, eliminarían a sus adversarios igual que estaban eliminando a los burgueses. Sólo que el mismo lenguaje empleaban los comunistas; los cuales, además de hablar, se encaminaban firmemente a la conquista del Poder oficial, seguros de que el Poder pondría en sus manos los medios indispensables para aniquilar todos los movimientos obreros de la España roja capaces de rebelarse contra el Partido Comunista. Así ha sucedido. Hoy, el Gobierno de Valencia es una sucursal moscovita. Mandan allí los rusos infinitamente más que mandaban durante el Gobierno de Largo Caballero, que es cuanto hay que decir. Rusa es la doctrina, ruso el sistema, rusas las torturas, rusos los martirios, ruso el armamento, rusos los capotes y los gorros, rusa la pobre literatura marxista de Madrid y de Valencia, ruso el terror, rusas las maneras, rusa la policía, ruso el dominio de la Administración, rusos los secretos, rusos los agentes especializados en las «declaraciones de los detenidos políticos»... Esta es la verdad. Sorprende que hayan necesitado un año los anarquistas para comprenderlo.

Manuel AZNAR.

Octubre 25 de 1937.

ACCION SOCIAL ESPAÑOLA

Prosigue la gran labor del general Franco, no sólo en el frente, ganando batallas y provincias para la España nacional, sino también en la retaguardia, organizándola y vigorizándola de modo a sentar las bases de lo que ha de ser la patria del futuro.

Sus disposiciones en materia social son por demás conocidas. Ha creado la fiscalía de la vivienda, para que las casas de los humildes sean sanas, amplias y soleadas. Ha creado el Patronato Antituberculoso, para que la tuberculosis—enfermedad para ricos—no siga haciendo sus estragos entre los pobres. Ha eximido del pago del alquiler de sus respectivas viviendas a los obreros afectos por el paro forzoso. Ha creado, por fin, el Auxilio Social, un servicio para poder alimentar gratuitamente a los pobres y desvalidos.

Este ha sido el extremo de mejoras sociales que ha ocupado la atención del general Franco durante los últimos días. Deseoso de mejorar la suerte de los pobres y necesitados en la nueva España, ha dictado un decreto por el cual se crea el Servicio Social de la mujer.

En virtud del mismo, toda mujer deberá en lo sucesivo, desde los 17 a los 35 años, prestar un servicio en la organización social del Estado, que dure seis meses, pudiendo elegir la edad de su vida en que desee prestar ese servicio. Entiéndase que la mujer deberá, pero no estará obligada a ello, de modo que se hace llamamiento al patriotismo y al buen corazón de la mujer para dedicarse a los pobres, pero el Estado no la obliga a ello, se no quiere, entendiendo que la que estuviere en este último caso, bastante castigada quedará con la mácula de no haber respondido a un llamamiento altruista.

Durante ese tiempo, la mujer inscripta en el Servicio Social se dedicará a servir comidas a los pobres, el socorro de los enfermos y desvalidos, a obtener fondos para poder subvenir a todos los gastos que estas atenciones ocasionen.

Al terminar el servicio, se les expedirá un certificado, el cual será necesario para optar a un concurso u oposiciones del Estado, Provincia o Municipio, o bien para ocupar cargos de libre elección del Gobierno.

Claro está—porque lo contrario sería atentar contra la familia—que quedan exceptuadas de esta medida las mujeres casadas o las viudas con hijos. La obligación de este decreto se extiende tan sólo a las solteras.

Como se ve, el general Franco ha establecido un servicio casi obligatorio de la mujer joven y sin deberes matrimoniales, en favor de los pobres y de los niños necesitados y de los enfermos. Es una nueva prueba del humanitarismo que inspira a la España nacional.

R. L.

Nombramiento de los 50 miembros del Consejo Nacional de Falange Española Tradicionalista y de las J. O. N. S.

Esta designación se hizo por medio de un decreto que ha sido dictado por el Generalísimo, de acuerdo con el artículo 36 de los Estatutos y para iniciar la etapa de precisa unidad

BURGOS, Nov. 16. (SE).— Se ha publicado un decreto, en cuya parte expositiva se dice que el decreto de diecinueve de abril abrió el proceso integrado en una síntesis superior, F. E. T. y de los JONS, de las dos grandes organizaciones consideradas como exponentes auténticos del alzamiento nacional iniciado por nuestro glorioso Ejército el 17 de julio de mil novecientos treinta y seis.

Para su realización y para el Gobierno del partido unificado, se estableció un secretariado político en forma provisional, que había de servir de tránsito a una estructuración más perfecta.

En los seis meses transcurridos se ha cumplido aquel cometido y se han incorporado al movimiento nacional elementos nuevos, contrastando con su proceder y la rectitud de su propósito. A la vez se ha iniciado la ineludible revisión de afiliados.

Aquella etapa de unificación está terminada. El secretariado político ha cumplido su difícil cometido con un acierto que se le reconoce y se hace constar.

Para iniciar una etapa de unidad precisa procede a la constitución de organismos encargados de la dirección y gobierno.

Por lo expuesto dispongo:

Primero: Con arreglo al artículo 36 de los Estatutos, nombro miembros del Consejo Nacional de F. E. T. y de los JONS a los siguientes:

1.—Doña Pilar Primo de Rivera.
2.—Don Tomás Domínguez Arévalo.
3.—Don Gonzalo Queipo de Llano Sierra.
4.—Don José María Pemán Pemartín.
5.—Don Eugenio Montes.
6.—Don Esteban Bilbao Eguía.
7.—Don Raimundo Fernández y Cuesta.
8.—Don Julio Muñoz Aguilar.
9.—Don Julio Bieigbeder Attenza
10.—Doña Mercedes Sanz Bachiller
11.—Don Fidel Dávila Arrondo.
12.—Don Joaquín Baleztena.
13.—Don Jesús Suevos.
14.—Doña María Rosa Urraca Pastor.
15.—Don José Yanguas Messia.
16.—Don José Luna Meléndez.
17.—Don José María Valiente Soriano.
18.—Don Agustín Aznar Jarner.
19.—Don Dionisio Ridruejo Jiménez.
20.—Don Ramón Serrano Suñer.
21.—Don Alfredo García Valdecasas.
22.—Don Pedro Sáinz Rodríguez.
23.—Don Manuel Fal Conde.
24.—Don Ernesto Jiménez Caballero.
25.—Don Antonio Jiménez Arnau.
26.—Don Antonio Gómez Jordana.
27.—Don José María Oriol Urquijo.
28.—Don Javier Martínez de Bedoya.
29.—Don José Mazón.
30.—Don Pedro González Bueno.
31.—Don Juan Yagüe Blanco.
32.—Don Tomás Dolz de Espejo.
33.—Don Joaquín Miranda.
34.—Don Eugenio Vega de Latapié.
35.—Don Fermín Izurdiaga Lorca.
36.—Don José Monasterio Ituarte.
37.—Don Ladislao López Baza.
38.—Don Leopoldo Fanizo Piquero.
39.—Don Darío Gazapo Valdés.
40.—Don Augusto Barrado.
41.—Don Pedro Gamero del Castillo
42.—Don Eduardo Aunós.
43.—Don Fernando González Vélez.
44.—Don José Antonio Girón.
45.—Don Antonio Urbina Melgarejo.
46.—Don Manuel Alcón.
47.—Don Luis Arellano Dihinx.
48.—Don Sancho Dávila.
49.—Don Romualdo de Toledo Torres.
50.—Don José Rivas Seba.

Art. 2.—La prerrogativa a que se refiere el artículo 39 queda en suspenso asta que se haya celebrado el Juramento de los consejeros.

Firma el decreto el Caudillo Francisco Franco.

JABON
HENO DE TRAVIATA
Sin rival - por 5¢.

El anuario naval del Reich revela que Alemania construye barcos de guerra de gran tonelaje y artillería

Están en construcción dos buques de guerra de treinta y cinco mil toneladas con cañones de quince pulgadas, lo que indica un cambio radical en la política naval del país

BERLIN, Nov. 16. (The N. Y. Herald Tribune)— Alemania, obligada a cambiar de política por el robustecimiento de otras potencias navales, ha entrado definitivamente en la competencia de barcos de guerra de línea, armados con cañones de calibre mayor. El libro naval del Reich, que se acaba de publicar, revela que se están construyendo dos barcos de guerra de treinta y cinco mil toneladas, portando cada uno cañones de quince pulgadas, un calibre de tres pulgadas mayor que los cañones en los buques de guerra alemanes construídos previamente salvo aquellos terminados al final de la guerra que jamás entraron en acción.

Esta revelación indica el cambio radical en la política de armamentos navales del Reich, ya que los expertos navales germanes han favorecido hasta ahora un cañón más pequeño pero de tiro más rápido que los que utilizan otras potencias. La escuadra alemana peleó en la batalla de Jutlandia con cañones de once y doce pulgadas, contra cañones de quince, catorce y trece y medio de la flota inglesa; sin embargo, la pérdida de tonelaje británico fué mayor que el alemán.

El anuario naval de mil novecientos treintiocho también revela que Alemania está progresando rápidamente en la construcción de una poderosa flota de submarinos. Además de treinta y seis submarinos, ya en operación, hay catorce en construcción y hay proyectos para diez más. De aquéllos en construcción ocho han de ser de setecientas cuarenta toneladas, y seis de quinientas diez y siete.

El anuario también da a conocer que se ha comenzado a trabajar en un porta aviones, gemelo de uno que está ya en construcción. Estos buques desplazarán diez y nueve mil doscientas cincuenta toneladas. El anuario refleja el rápido desarrollo en todas las categorías de barcos de guerra, salvo los destructores.

Contiene una interesante nota acerca de que «la armada alemana se halla aún al principio de su reconstrucción ministerial».

Una parte del libro informa lo que la mentalidad naval alemana opina sobre los buques de línea, juzgándolos a la luz de la guerra civil española. Dice «los buques de línea continúan formando el núcleo de toda nación dispuesta a luchar por el control de los mares en lugar de ceñirse a sus aguas jurisdiccionales.

Su principal factor es: «armamento de grueso calibre como protección contra todas las armas del enemigo».

Después de señalar que los submarinos y los torpederos fueron aclamados por «la escuela joven» como fin de los acorazados de gran tonelaje, el anuario continúa: «hoy en día existe una escuela joven que considera al avión como decisivo en los combates navales. Sin embargo, los eventos en España han demostrado claramente la inferioridad del avión al querer hacer blanco sobre las unidades navales desde el aire. En las guerras futuras las rutas marítimas serán escenas de recios combates, al igual que en todas las guerras navales del pasado. Durante miles de años las unidades de gran tonelaje serán siempre los factores defensivos. Sin su ayuda, los cruceros y destructores serán eliminados de los mares. Ahora que han sido descartados los convenios navales, todas las potencias navales están comenzando a aumentar sus buques de línea».

TIQUIS-MIQUIS

Pancho comunista

Este es el primer Pancho, y, por añadidura, carnicero, que conocemos nosotros. Buena persona, sin duda; pero tiene la costumbre, en cuanto le presentan un retrato del general Aranda, verbigracia, de coger un cuchillo, bravamente, y hundirlo bravamente en el retrato...

Pancho tiene un negocio colosal: su carnicería es buena, y no lo pregonamos por anuncio. Su comunismo, pues, es sincerísimo, aunque lo duden los clientes cuando les pesa mal alguna cosa. Si el comunismo llegara a establecerse en Cuba alguna vez, a Pancho quitaríale su negocio, pues que las carnicerías serían todas de cuenta del Estado; a Pancho quitaríale sus ahorros, pues que el que ahorra en tierra comunista no es más que un burgués canalla; a Pancho le quitaría todo derecho a darles a sus hijos, cuando falleciera él, ni una sola peseta que tuviera, pues que la herencia, en tierra comunista, es una institución incomprensible.

Pancho, no obstante, afirma a todas horas:

—Yo vivo por mis hijos, nada más...!

Y, sin embargo, ya veis...! Por sobre todas las cosas, un carnicero comunista bárbaro!

Tiene ahorros, ya lo dije; tiene asimismo dos casas de que cobra una renta inapreciable; tiene asimismo otra casita rústica, con unos cuantos animales rústicos que le alegran el espíritu...

No obstante, comunista...! Más que, Stalin...! Por lo menos, por ahora, mientras que redondea su fortuna. De lo que será mañana ya en cambio no se puede responder, porque ayer preguntábale un marchante:

—Pero, Pancho, ven acá...! Tú eres comunista, bueno...! Pero ¿qué harías si mañana, acaso, se estableciera el comunismo aquí y fueran a quitarte tu casita con los animales todos...?

Y Pancho respondió con toda el alma:

—Qué va, viejo, por Dios iban quitando...! Los recibiría a tiros...!

UN MOTIVO MAS

Por escribir un romance..

«Le Jour», de París, publicó una vez la gran cantidad de motivos por los que fusilaban en Madrid los que se llamaban jueces del Frente Popular en los principios de este movimiento; por no pertenecer al socialismo; por asistir los domingos a misa; por llevar en el chaleco una medalla; por haberle prestado unas pesetas a un individuo del Frente, que se libraba de ese modo de toda probabilidad de tenerlas que pagar alguna vez...

«Le Jour» no pudo, no obstante, enumerar todos los motivos, que eran demasiados. En el último número de «Carteles», por ejemplo, se enumera otro, que fué por desgracia el que le costó la vida al pobre poeta Federico García Lorca.

«... A Federico lo mató su romance de la Guardia Civil. Ni él ni ninguno de nosotros estaba afiliado a ningún partido político ni hacía otra cosa que arte. Las ideas son otra cosa.

...Una vez que lo denunciaron por ese romance, acudió en busca de Ossorio y Gallardo para que lo acompañara como abogado ante el juez. Pero Ossorio no estaba. Fué solo. El secretario, al tomarle declaración de descargos, dejaba de escribir a cada momento para contemplarlo. El era poeta, sólo poeta, entrañablemente arraigado en el pueblo y en el alma popular, pero poeta nada más. Dictó cosas así:

—La Guardia Civil está considerada en mi romance como entidad poética, como objeto abstracto capaz de mover la inspiración...»

Hablan en este caso otro poeta ilustre y un admirable escenógrafo.

M.E.C.D. 2016

RAYMOND BROWN DERROTO AL MARIANAO EN EL ULTIMO DE LA SERIE

FORTUNA vs. UNIVERSIDAD Y TELEFONOS vs. SAN CARLOS, ESTA NOCHE EN EL BASKET BALL

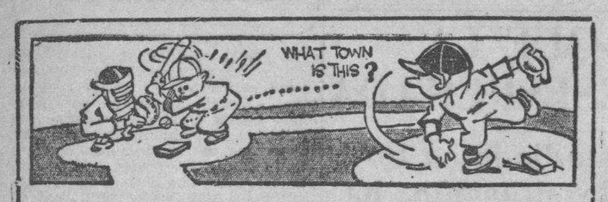

DESDE EL BULL PEN

(Por PEDRO GALIANA)

Ya llegó el arquitecto de Mistah Smith a Oriental Park.—Miss Holm deja el nado de espalda por un band leader.—Las multas de Mr. Hemsley.—Llegan el viernes Belito Alvarez y Rodolfo Fernández.—Nuevas preguntas tontas.—Notas

NO BUSQUE ESTO EN LOS SCORES:

LOS QUE VIVEN y mueren alrededor del Hipódromo de Oriental Park, y aseguran «conocer todas las respuestas», insisten en que ya se encuentra aquí el arquitecto de Mr. Lou Smith, un tal Mistah LINETHOW, para tomar las medidas necesarias para las reparaciones de los stands... El mismo que dió la información ayer, en el palco de la prensa, del Stadium, dice que Lou Smith arribará, oficialmente, a la Habana el viernes por la mañana por la vía aérea... Después de negarlo un millón de veces, Miss Eleanor Holm, reina del backstroke y artista del champagne, acaba de anunciar su próximo enlace con el productor teatral Billy Rose, que cobró un millón de pesos por preparar el show de la exposición de Texas... Rose se divorciará de Fannie Brice, que tanto le hizo reir a usted en la parte cómica de la película «El último Ziegfield»... Ben Jeby, que fué campeón de los pesos medianos para la Comisión de boxeo de New York durante siete meses de 1933, ha retornado a los gimnasios, esperanzado en conseguir buenas contratas para Londres... Jeby es de Williamsburg, pero, quiere trasladarse hacia la ciudad donde impera la Reina Isabel, para medirse con Len Harvey... Su petición a los promotores londinenses es de $3,500 y dos peleas aseguradas... Georgia Brescia ha rebajado 35 libras y será utilizado próximamente en distintos combates que se ofrecerán en el Hippodrome, en New York...

Pese a todos los contratiempos que el team ha sufrido, todavía consideramos al Habana con chance de finalizar «Uno o dos» en el presente campeonato, que, «un gran team puede ir al suelo una, dos o tres veces, pero, no siempre!»

BUMP HADLEY

Este buen señor tuvo una suerte horrible este año... Ganó muchos desafíos que verdaderamente debió haber perdido, gracias al batting de los Yanks, pero, McCarthy no cree que esa suerte pueda durar mucho tiempo y está buscando sustitutos...

El team junior de basketball de la Universidad Nacional no sólo derrota a sus contrarios en el campeonato, sino que los «retrata» en forma tal que a ninguno se les olvida la «photo»!!

Ha sido aprobada una nueva pelota de basket, pero, los colegiales americanos se están negando a usarla, asegurando que no pueden pasar fácilmente con ella, debido al grueso de sus costuras...

Al catcher Rollie Hemsley, de los Browns de San Luis, lo multaron en más de $4,000 en la última temporada, y las estadísticas dicen que, aparte de sentar un record, perdió en esa «gracia», la mitad de su sueldo de la campaña.

Si es cierto que el renovarse es bueno para el espíritu, los habanistas saldrán más animados en sus próximas series de baseball... viernes por la mañana les llega Belito Alvarez, que sabe jugar el outfield y que tiene la manía de producir sus hits cuando más daño hacen... Con Belito llegará el hermano de José María Fernández, para reforzar el pitching staff del Almendares.

En un torneo de golf en el que intervinieron Ty Cobb, Tony Lazzeri, Myril Hoag, Babe Pinelli, Gus Suhr, Bruce Cunningham y Dick Bartell, los representantes de la Liga Nacional superaron a los de la Americana, y Dick Bartell comentó: «¿Por qué no... de mundial no se decidirá en un partido como este?»... Aunque muchos creían que los New York Yankees están listos para repetir su triunfo de este año en 1938, el manager Joe McCarthy tiene otras ideas, y, a ese efecto se ha dirigido a los Medias Rojas de Boston, interesándose en los servicios del pitcher Jack Wilson, cuyo traslado depenle solamente de lo que los Yanks darán por sus servicios... Marse Joe se ha dado cuenta de que el Detroit no será ninguna «sopa de pato» en 1938, y quiere fortalecer bien su pitching staff... Hasta ahora tiene tres buenos «starters»: Ruffing, Gómez y Pearson, pero, le falta el cuarto hombre y eso cree haberlo encontrado en Wilson.

Se asegura que Kiki Cuyler será el manager del club Syracuse en la próxima temporada... Una de las razones por las cuales el club Habana no ha podido satisfacer a sus partidarios con victorias es que el outfielder Stone no ha respondido como se esperaba... Y ahora tiene sobre él la siguiente disyuntiva: «O sale del slump o lo embarcan!»... Los que están al tanto de los asuntos de Lou Smith, insisten en afirmar que el yankee dedicará primero todas sus energías a la construcción del Cinodromo... Aunque muchos lo saben ya, nos gusta reproducir hoy la noticia de que WAR ADMIRAL y AMERICAN FLAG, hijos de Man O-War, son los únicos three years olds que han terminado sus temporadas invictos... En Holanda se deciden los empates de los juegos de balompié permitiendo tres penalties a cada equipo, y declaran vencedor al que logre anotar más de los tres...

SI USTED SABE REALMENTE DE PELOTA, PODRA DECIRNOS...

1—¿Por qué los players americanos que trae Armitas para el club Santa Clara son SIEMPRE mejores a los que contratan los clubs de la Habana?

2—¿Por qué la mayoría de los managers juegan siempre para hacer una o dos carreras, sacrificando a sus mejores bateadores, cuando tiene uno o dos en las bases, sin outs?

3—¿Por qué los fanáticos quieren clasificar el valor de un jugador nuevo en dos o tres salidas que hace al diamante?

4—¿Por qué los jugadores actúan con más pimienta y ponen más interés en el juego cuando son dirigidos por Adolfo Luque?

5—¿Por qué está Mike González en las sideslines?

Nota del comentarista: Las respuestas más acertadas de todas las recibidas sobre las preguntas del pasado día 12, las envió E. Raventós, de Cuarteles 19, Habana... Si usted quiere contestar éstas, no telegrafíe... escriba!!!

SELECCIONES PARA HOY:

PARA EL JAI ALAI: Blancos el primer partido. Azules el segundo.

PARA EL BASKETBALL: Universidad sobre Fortuna. San Carlos sobre Teléfonos.

PARA DONDE USTEDES SABEN: El 61.

Esto es todo!!!

Pasó el Santa Clara al primer lugar al derrotar en el juego de ayer al Marianao

Raymond Brown se impuso para derrotar a los Frailes con score de 6 por 4. El propio pitcher dió el home run que marcó la victoria. Strike Valdés realizó la mejor jugada. El Marianao bateó fuerte, pero, no ligó con hombres en las bases

(Por PEDRO GALIANA)

Los Leopardos del Santa Clara ganaron ayer su quinto juego en terrenos tropicalinos, para retirarse al «terruño» con un record de cinco victorias y una derrota en su primera invasión por la Habana, y, de paso saltaron al primer lugar de la contienda profesional, con buena ventaja sobre el Almendares.

El match de ayer fué movido en extremo, viniendo los villaclareños de atrás para apoderarse de la decisión con score de seis por cuatro.

Juan Montero y Raymond Brown fueron los pitchers que abrieron el game, y los dos fueron bateados, pero Brown no permitió que le ligasen al recibir buen support en los momentos de apuro, y esto le ayudó a navegar la distancia mientras Montero saltaba como tapón de sidra, víctima de los batazos enemigos en el quinto acto.

Para agregar agresión al insulto, el pitcher Brown empujó las dos carreras que decidieron el encuentro con un formidable home run por el right field, empujando a Chile Gómez, que se encontraba en las bases.

EL COMIENZO

El match comenzó favorable al Marianao cuando Brown, ligeramente wild, tuvo que vender la pelota para que le hicieran una carrera.

Brown le dió un single por el center para romper el fuego. Cando bateó una línea al short. Spearman forzó a Brown en segunda, de Bankhead a Gómez, y cuando Veitía conectó un hit por el short. Spearman llegó a tercera.

Un rolling de Dihigo por el short, que fué considerado hit por los anotadores oficiales, empujó a Spearman con la carrera de la quiniela, abriéndose así las puertas del plate. Santaella terminó el inning muriendo de segunda a primera.

En el segundo inning no hubo nada por ambas partes, pero, los Frailes volvieron al ataque en el tercero, y anotaron una carrera más después de dos outs, cuando Veitía recibió la base por bolas, pasó a tercera por hit de Dihigo, y siguió hasta home, anclando felizmente, cuando en un intento de doble robo, Perkins tiró mal hacia segunda.

SE COLOCAN ARRIBA

Juan Montero, que había dado tres escones seguidos a pesar de que le habían bateado fuertemente, experimentó la primera sacudida en el final del cuarto acto.

Con un out de Castaño, Bankhead logró un hit por el short, pasó a tercera cuando Santo Amaro conectó otro por el box y anotó al elevar Solís un fly por el right.

Perkins pegó entonces un hit al center, enviando a Amaro a segunda y cuando Roque disparó un triple por el left-center, anotaron los dos. El inning finalizó cuando Chile Gómez produjo una línea a las manos de Cando López.

LAS RESTANTES

Las tres restantes tuvieron vida en el quinto y séptimo acto.

La primera se debió a un triple de Salazar, con un out, seguido de un single de Castaño, y las dos últimas —que fueron a la postre las decisivas— cristalizaron por hit de Chile Gómez, que se vió seguido de un home run por el pitcher Brown.

El batazo fué una línea dura por encima de segunda, que le dió un mal bounce a Cando López cuando éste trató de fildearla.

LAS ULTIMAS DE LOS FRAILES

El Marianao hizo un postrer esfuerzo en sus últimos turnos al bate, pero, todo lo que pudo conseguir fué aminorar un poco la diferencia de carreras en la derrota.

En el octavo inning Spearman pisó la goma al batear un hit al right, que fué seguido de otro de Veitia y un fly de Dihigo por el right. Y el pitcher Brown, anotó la última, bateando de emergente por Strike Valdés, al recibir la base. Pasá a segunda por infield hit de Rojo. A tercera al cristalizar un doble play, y a home por error de Salazar en una tirada de Solís.

DETALLES PEQUEÑOS

Javier Pérez, no figuró por segunda vez consecutiva en el line up de los Frailes y después se mencionó la posibilidad de su traslado al club Habana... Joe Olivares vió el game desde los stands y nos aseguró que mañana habrá sorpresas en el juego contra el Almendares... Entre innings e innings, Dolf Luque habló de la indisciplina de los jugadores y de la necesidad que tienen todos de dejar que sean los managers los que discutan las decisiones de los umpires... Cocaína García fué expulsado del game en el segundo inning, al protestar violentamente, insultando al umpire de bases, después que fué out de Dihigo a Santaella, cuando trató de convertir un single en tubey....

Es una lástima que un player del calibre de Cocaína sea tan malcriado con los umpires... No puede discutirse su categoría... Es una de las estrellas del campeonato, y si fuese blanco, estaría militando en el Big Show, pero, jugando en el continua malacrianza sólo consigue enemistarse con el público y con los umpires... Salazar debiera recomendarle que no fuese tan «expresivo» en sus protestas, porque sus salidas del game le pueden costar caras al Santa Clara... Dos hijos de Rogelio Rodríguez son mascotas del Marianao y del Santa Clara... Tomás de la Cruz ha pedido que le dejen pitchear el juego de mañana contra el Almendares, y se cree que Luque utilizará los servicios de León Day... El game de los eternos rivales es el séptimo de la temporada Hasta ahora los Rojos no han hecho la cruz...

Strike Valdés realizó la mejor jugada de la tarde cuando capturó en el quinto inning el difícil rolling de Santo Amaro, —un aparente single— para forzar en segunda a Bankhead... (Momentos antes de esta jugada habíamos afirmado en el palco de la prensa que Strike era la mejor segunda base, defensiva, de todo el campeonato)... Un observador imparcial asegura que si este año se efectúa otra vez el match de «Todos Americanos» contra el team de «Todos cubanos», los criollos no tendrán el menor chance... Emilio (Te veré luego) De Armas tenía dolor de cabeza al iniciarse el game, pero, el batazo del pitcher Brown se lo quitó de repente ...

¿Quién hizo las veces de Tarzán en Cienfuegos?... ¿Quién aseguraba que todos sus problemas se arreglaban con dos pesos?... ¿A quién se le quemó el fogón por el camino?... ¿Cuál fué el consejo de Luque a Pedrito Martínez?... Estas y otras preguntas más, fueron la comidilla de los muchachos de la prensa durante el encuentro de ayer....

DEL CENTRAL ZORRILLA

Siguen venciendo los «Zorrillenses

Con el gran Lasuncet frente al box, vencen los del «Zorrilla» al «Trinidad de Jovellanos», aquí demostró una vez más el gran Lasuncet sus grandes pelotas, dejando a sus contrarios en sólo 5 hits, y dándoles a éstos 18 strick outs, con sus fenómenas curvas, y sus temibles bolas de humo. Luego lo secundaron la fenómena batería que tienen por nombre: «Los Mulos de Lasuncet», que sólo en cinco juegos llevan derrotados 17 pitchers, éstos empezaron a dar palos y tal parecía que erán la artillería en sus días de práctica.

Entre estos fenómenos mulos se distinguió la gran primera base, Juan Viera, que dió un tremento estacazo, que fué lo más emocionante para los expectadores, siendo este un home rum.

Anotaciones por entrada.

Trinidad	1	1	0	0	3	2	0	0	0—7
Zorrilla	0	3	0	1	2	2	2	1	3—12

Juan Guardia,
Corresponsal.

Aquí aparecen los tres esforzados muchachos salvadoreños que se encuentran en medio de una hazaña que tiene todas las trazas de ser heroica. Son ellos Ricardo Linares, Eduardo Vargas y Rigoberto Martínez. El 15 de Septiembre último salieron de San Salvador en viaje a pie hacia Panamá donde piensan llegar a tiempo para presenciar las Olimpiadas de Febrero. Las últimas noticias son de que llegaron sin novedad a Tegucigalpa, capital de Honduras, y de que seguían su viaje hacia la frontera con Nicaragua. Indudablemente que no se puede pedir mayor entusiasmo por las Olimpiadas.

MARIANAO

	V.	C.	H.	O.	A.	E.
W. Brown, 3b	5	0	2	0	1	0
C. López, cf	5	0	0	3	0	0
C. Spearman, rf	5	2	1	4	0	0
M. Veitia, 1b	3	1	2	9	0	0
M. Dihigo, lf	4	0	2	1	1	0
A. Santaella, ss	3	0	0	3	5	0
F. Guerra, c	4	0	1	2	1	0
F. Valdés, 2b	3	0	0	2	6	0
J. Montero, p	2	0	0	0	2	0
H. Díaz, p	1	0	0	0	1	0
B. Brown, (1)	0	1	0	0	0	0
J. Rojo (2)	1	0	1	0	0	0
Totales	36	4	9	24	17	0

SANTA CLARA

	V.	C.	H.	O.	A.	E.
L. Salazar, 1b	5	1	2	10	0	1
A. Castaños, rf	4	0	1	4	0	0
J. Bankhead, ss	3	1	1	4	6	1
S. Amaro, 3b-lf	3	1	1	1	0	0
M. García, cf	1	0	1	1	0	0
W. Perkins, c	4	1	3	1	0	1
L Roque, lf, cf	4	0	1	0	0	0
T. Gómez, 2b	4	1	1	3	4	0
R. Brown, p	3	1	1	0	2	0
M. Solís, 3b	3	2	1	3	1	0
Totales	34	6	13	27	13	3

..1) bateó por F. Valdés, en el 9o.
2) bateó por H. Díaz en el 9o.

Anotación por entradas:
Marianao.. .. .. ..101 000 011—4
Santa Clara .. .. ..000 310 20x—6

Empujadores: Solís, Perkins, Roque Castaños, R. Brown 2, Dihigo. Two base hits. R. Brown. Three base: Roque, Salazar. Home runs. R. Brown. Bases robadas: Dihigo. Bankhead, Amaro, Salazar. Double plays: Valdés a Santaella a Veitia. Bankhead a Gómez a Salazar. Struck outs: J. Montero, 0, Brown 1, Díaz , 0. Bases por bolas: Montero 0, Brown 3. Díaz 2. Dead balls: Díaz, a Browon. Tiempo: 2. 04. Umpires: Maestri y Magriñat, Anotador: Julio Fránquiz. Observaciones Hits a Montero: 8 en 4 y un tercio ing, 20vb; Perdió: Montero.

REGRESA HOY EL EQUIPO DE TIRO

El equipo de tiro cubano que fué a Miami a tomar parte en los eventos organizados por esa ciudad, regresa hoy por la mañana, por la vía de la P. and O. después de haber ofrecido bonita resistencia al conjunto americano, que estaba compuesto por los mejores tiradores de la Florida.

Unido al grupo regresará también nuestro querido compañero Pedro Fernández Alonso, el popular «Peter» que ha reportado exclusivamente para DIARIO DE LA MARINA esas competencias.

Nuestra bienvenida!

BASE BALL EN EL VEDADO EL SABADO POR LA MAÑANA

El próximo sábado 20 y en horas de la mañana se efectuará un interesante juego de base ball en los grounds del Vedado Tennis Club entre dos teams formados por jefes y empleados de la Agencia Dun y de motores (SA).

En este juego se verán en acción a jugadores retirados del juego activo, pero todavía entusiastas y verdaderos fanáticos del emperador de los deportes. Entre ellos estarán Eduardo R. Moreno, Jefe de Oficina de Dun, Ibrahim Consuegra, antigua estrella del Vedado Tennis Club; Emilio Agra, popular atleta que fué de los pulgarcitos del Ferroviario; Luis Moreno, coach de Basket Ball del Unidos y el único que todavía está activo en el Base ball, Armando Brieva, que fué pitcher del Regla César Martínez Ibor y otros que todavía quieren recordar tiempos pasados.

Eddie Moreno, manager del team de los Mercantiles nos envía para su publicación el siguiente line up:

Manolo Fernández, 2b.; Juan Villalba, 3b.; Luis Moreno, SS.; Eddie Moreno, 1b.; Guillermo Martínez, C; Emilio Pou, rf.; Pepe Sierra, CF.; Mario Pérez, lf.; Armando Brieva, p.

Suplentes: Eduardo Parets, Luis Camacho, Gerardo González, José Villalba.

Luis Rodríguez.

JOE LEGON ESPERA GANAR LA PELEA QUE CELEBRARA EL SABADO EN LA CRISTAL

El bravo pugilista ha de subir al ring favorito para ganar la pelea que tiene anunciada. Los promotores organizan un programa de enorme interés e irá mucho público

Las 100,000 personas que del interior de la Isla se reunirán en esta Capital el sábado próximo, con motivo del mitin monstruoso que se celebrará en el Stadium Cerveza Tropical, Pro-Plan Trienal, tendrán oportunidad de ver en acción esa misma noche, a dos de los pugilistas más populares que han escalado un ring en todos los tiempos, dos pugilistas que presentan hojas de servicios brillantes, en que abundan los combates emocionantes contra adversarios de categoría. Hemos mencionado a Joe Legon y a Yucatán Kid. Y tanto el tigre camagüeyano como el perro de presa mexicano, tendrán de contrarios a Evi Schnaider y a Govan Rhodes, respectivamente.

Luis F. Parga es el promotor que presentará ese magnífico show el sábado, día 20, en la Arena Cerveza Cristal. Y como quiera que siempre Parga presenta en el ring verdaderas estrellas, boxeadores de primer orden, es que el popular magnate es conocido como el «promotor de luxe». Por ello tiene simpatías en el público y los fanáticos responden siempre a todos los programas combinados por el hábil match-maker.

Pero en esta ocasión Parga ha acertado todos los cálculos, importando dos pugilistas americanos que han de causar verdadera sensación y que vienen contratados para sostener tres combates. Buenos han de ser cuando Parga toma esas precauciones. Luisito no quiere hablar y sólo desea que lo hagan los puños de los visitantes, frente a los puños de los ídolos que son Yucatán Kid y Joe Legon.

Combates de vencedores

El calibre de Joe Legon nadie puede ponerlo en duda. Kid Bradad, la segunda estrella de la cuadra de Pincho Gutiérrez, vino de su excursión por los Estados Unidos con la aureola de boxeador estilista. Celebró 2 peleas y evidenció su clase. Pero Bradad se tropezó en el camino con el tigre camagüeyano y la historia es de todos conocida. Legon le ganó a Bradad una pelea que resultó emocionante, que fué un peleón y que colocó al protégido del sportman González Gordon en el pináculo de la división welter. Y un hombre de ese corte, un pugilista de esas condiciones, un artista del cuadrilátero de esos kilates, es el que cubrirá uno de los star bouts del sábado, teniendo de contrario a Evi Schnaider, que en Miami y demás estados sureños de los Estados Unidos, tiene arraigo y tiene popularidad.

Pero si Joe Legon es de primerísima clase, también lo es Yucatán Kid, quien tiene decisiones sobre Joe Conde, el mexicano que fuera campeón de pluma de su país y de nuestro criollísimo Conguito Camagüeyano. Fué esta última otra pelea sensacional, otro choque que obligó a los fanáticos a ponerse de pie y presenciar el combate en esa pose, porque la emoción se apoderó de todos y los dos valerosos muchachos estaban brindando una de las peleas más sangrientas que se recuerdan en los últimos tiempos.

Con dos combates estelares de ese calibre, ambos marcados a distancia larga, diez rounds, Parga reprisa el sábado próximo. El promotor de «luxe» cuida el resto del cartel con el mismo celo con que firmó los dos combates principales. Y todo ello traerá consigo que los aficionados puedan gozar de una noche agradable en que las emociones serán el plato de cada minuto.

VENCE LA RUTA 4 EN BASEBALL AL TEAM DEL LADRILLO MATO: 10X3

El pasado Domingo se efectuó un gran desafío de Base Ball en los terrenos de Mato Park, entre las potentes novenas, «Ruta 4» y Ladrillos «Mato», resultando vencedores por ancho margen los de la «Ruta 4» siendo las anotaciones 10 x 3.

Pitcheando una pelota de liga grande, el pitcher Pazos, anestesió a los players de «Ladrillos Mato», siendo secundado admirablemente por los jugadores de la «Ruta 4.»

«La Ruta 4» reta por éste medio a todos los clubs de la capital y del interior.

Informes en el paradero de la Ruta 4, Mantilla.

JUEGAN HOY LOS CARIBES CON EL TEAM "FORTUNA"

Cubren el primer turno del programa, mientras el San Carlos y Teléfonos van después

POR DAN.

El five de la Universidad tiene que salvar esta noche el quinto obstáculo que le separa del campeonato junior de basketball de la Federación Nacional, y sus players tienen la firme impresión de que han de pasarlo fácilmente, anotando por quinta vez consecutiva más de cuarenta puntos en el encuentro.

Los estudiantes se han caracterizado en este campeonato federativo por su habilidad para sostener bonita batalla en el primer half, con sus rivales, para soltarse después en el segundo y ganar con facilidad... Al único team que no le han dado cuartel desde el primer momento ha sido al del club Naval, y si usted atiende a los muchachos, conocerá que tenían razones para ello. Pero, esta noche piensan atacar fuerte desde temprano, y Livio Morales dice (he ha de mover la cartonera par de veces...

Los Caribes están anunciando para jugar con el team del club Fortuna en el primer match de la noche—último programa qué se brinda en el floor del Cubaneleco— y el Teléfonos debe enfrentarse con el San Carlos al final... Los dos matches tienen interés, y, aunque Caribes y Carlistas parecen favoritos, puede que se registre una sorpresa en el segundo game.

Tanto el San Carlos, como el Teléfonos, han jugado con inconsistencia en este campeonato... Los Telefonistas jugaron pobremente en sus primeras salidas, pero, el lunes le dieron buena batalla a la Universidad en el primer half... El San Carlos comenzó bien, pero, el lunes decayó y lució wild frente al Cubaneleco... De ahí la derrota que recibió el squad... ¿Qué pasará esta noche cuando ambos se vean en el floor?... Nosotros creemos que ha de ganar el team carlista, por contar con buenos canasteros y aceptable defensa, pero, ese Teléfonos es un team raro, y a lo mejor le dá hoy por jugar bien y hacer daño, ganando...

Higinio García es uno de los mejores jugadores del junior... La otra noche lo demostró frente a la Universidad, y creemos que costará buen trabao alejarle del ALL-JUNIOR... Revilla está mejorando en el guard y ya el lunes jugó como en algunos partidos del año pasado... Pero, Gómez y Santamaría siguen por debajo de su forma, lo mismo que el Oriental Silva...

El Cubaneleco jugó mejor antier... Y tuvo en Fico López y Jorge Escobar dos grandes columnas... El Cubaneleco va, así vayan Fico, Jorge y Medel; y los muchachos han reaccionado desde que fueron conquistados por el Fortuna... Cuando Fico López juega como es debido, hay que tomarle seria consideración ... Y ahora dicen que está jugando «de a como es»... El lunes, por lo menos, se distinguió notablemente... Si Fico finaliza a todo vapor, podrá resultar uno de los buenos candidatos al team de «Todos Estrellas» de la temporada... Hasta ahora los jugadores más destacados son: Baturro Gutiérrez, Pedrito Paez, Polacero Díaz, Saraza, Panchín Ortega, Higinio García, Revilla, Jorge Escobar, Fico López, Sirés, Kike Flores, Cambo, Ofito Valdés, Bobbia García, Carlitos Llanos, Mongolilla Bustillo, Espinacas Ealo, Jerry Corales, el Mulo Rodríguez, González y Lito Santana...

Esta noche se juega el último programa del floor eléctrico... Después pasarán las actividades al piso de los anaranjados, donde la temporada caerá, con broche de oro, el día 23... Más tarde vendrá la competencia de seniors, por la cual están interesados todos los clubs... Y la Federación anuncia que la ofrecerá, comenzando en el mes de Enero, después de seleccionado el team Olímpico Nacional.

GALLOS Y GALLEROS

—Luque en Cienfuegos.
—Benito Vega el As.
—Las mejores crías.

Creo haber dicho ya que en lo sucesivo las peleas del «Club Gallístico», se efectuarán: miércoles y sábado. Los sábados durante todo el día. Los miércoles solamente desde la una de la tarde. Eugenio Rodríguez Cartas, no iniciará las justas en la «Valla Habana», hasta que no haya muchos gallos. Entiende él que la casa solariega de la fiesta gallística tiene que hacer las cosas en grande o no hacerlas.

Luque se volvió «loco» en Cienfuegos con un gallo de Efraín Díaz, peleado cinco veces según me dijo y de aspecto imponente. Dice Luque QUE SE trata de un ejemplar maravilloso.

El maganer del «Almendares» estaba dispuesto a dar hasta veinte centenes por ese gallo, pero resulta ser que al dueño del gallo citado «maldita sea la falta» que le hacen cien «cocos».

Una comisión integrada por el Alcalde y altas personalidades acudió en horas de la noche del sábado pasado, a la morada del señor Díaz en busca del gallo, pero afortunadamente para éste, se encontraba ausente de su hogar en aquellos instantes. Luego no sé en que quedaría todo el asunto, pues regresé antes a la Habana.

De todos modos Luque se trajo un gallo magnífico que le regalara el hijo de Don Santos Piloto.

Y a propósito: el viejo Piloto que tantas simpatías dejó en la Habana por su actuación siempre limpia y sus magníficos gallos, está un tanto alejado de las luchas gallísticas un poco mal de salud.

Nosotros lamentamos muchísimo, no haberlo visto durante nuestra breve estancia en la Perla del Sur.

En las Villas, la extirpe fina mantiene su tradición. Los Espinosa, Adriano Delgado, Cardoso, Fulgueiro y otros, siguen acaparando la fama. Ahora existen las crías de Isidro Gutiérrez en Lajas, que se reputa de tener ejemplares de altísima calidad sobrevivientes únicos de aquellas famosísimas de Machín, que viven en el recuerdo de los antiguos aficionados.

En mis días de la niñez, las crías más afamadas en las Villas, erán las de Machín y «Playa Alegre». Ahora también Agustín García, goza reputación enorme de tener magníficos ejemplares, al igual que el señor Lázaro Díaz.

Parece que este año los Espinosa vuelven por sus fueros gallísticos. Ultimamente Julianito estaba un poco alejado de la vida activa en ese sentido o por lo menos de las Encerronas pero este año vuelve con nuevos bríos y con sus criollos de magnífica raza, listo a dar la batalla en condiciones. Su hijo Eusebio tan popular entre los grandes criadores cubanos, me dice que también su hermano está preparando una buena selección para la campaña próxima.

Personas que saben todo lo que hay que saber en este aspecto de la fiesta criolla, aseguran que Benito Vega volverá a ser el «As» este año y que su promedio de triunfos será superior al de cualquier otro «As» gallístico. Mañana o pasado diré empero lo que piensa Diego de estas cosas.

Eugenio ya me dijo y creo haberlo publicado oportunamente que será él quien «tumbe los palos». Su gallería extraordinaria de la finca «Zayas», bien dispuesta con innumerable cantidad de jerezanos, ha sido reforzada con los 180 gallos que ha traído Adriano Delgado. Un total pues de 700 u 800 ejemplares.

«Un tal» Roqueta.

UGALDE SE ENFRENTARA DE NUEVO CON SARMIENTO, HOY EN EL FRONTON H.-MADRID

Gayarre y Azpeitia serán los delanteros de este magnífico encuentro. Ibarlucea y Pedrito en el partido inicial. Constante contra Montes en el último. Los pagos de anoche

Ibarlucea dará color esta noche al partido inicial en que se presentará acompañado de García para medirse con Pedrito y Manelo. Como el delantero blanco ha adelantado mucho y está jugando muy bien, el interés es grande por presenciar esa lucha que ha de resultar espectacular.

Ugalde va en el segundo. Y ya se sabe que estando Mingo en cancha el partido resultará muy emotivo. Por que contra el vecino de La Lisa hay que poner a los mejores para que la lucha resulte nivelada y del agrado de los fanáticos.

Hoy no será la excepción, por que Sarmiento y Gayarre que le han ganado con alguna frecuencia al primer delantero del cuadro están preparados para repetir esas hazañas, mientras Mingo desea ardorosamente ganar por ancho margen para probar que su calibre no ha disminuído en los más mínimo. Partido de grandes proezas en que los cuatro atletas se lucirán.

Constante y Uría van frente a Montes Menor y Buendía en un partido de gran importancia, nivelado de fuerzas sobre cuyo resultado es difícil adelantar nada. El Guajirito es cosa seria en el saque y en el ataque, con esa derecha extraordinaria que posee pero Constante sin poseer el castigo de Manolo es un delantero hábil, seguro, eficiente, que juega muchísimo. Los dos zagueros cumplirán como buenos y el macht resultará interesantísimo.

HABANA-MADRID

Programa de la función de esta noche que comenzará a las 8 y 30.

PRIMER PARTIDO a 25 tantos. Pedrito y Manelo, blancos, contra Ibarlucea y García, azules. A sacar ambos del cuadro 14 y medio.

PRIMERA QUINIELA a 6 tantos. Pedrito, Ibarlucea, Azpeitia, Rementería, Vales y Manjarrés.

SEGUNDO PARTIDO a 30 tantos. Ugalde y Azpeitia, blancos, contra Sarmiento y Gayarre, azules. A sacar ambos del cuadro 14 y medio.

SEGUNDA QUINIELA a 6 tantos. Sarmiento, Gayarre, Constante, Uría, Montes Menor y Buendía.

TERCER PARTIDO a 30 tantos. Constante y Uría, blancos, contra Montes Menor y Buendía, azules. A sacar ambos del cuadro 14 y medio.

PETIT CETROS HOYO de MONTERREY

Distíngase del montón que ignora lo bueno

FUME SIEMPRE
PETIT CETROS HOYO DE MONTERREY
En el club, en el hotel, en las mejores vidrieras.

M.E.C.D. 2016

LLEGARA HOY UN PITCHER DE KANSAS CITY PARA EL TEAM DEL MARIANAO

SE EFECTUARAN MAÑANA ELIMINACIONES DE NATACION EN LA BONITA PISCINA DE LA YMCA

TOPICOS FUTBOLISTICOS

—Los juegos del domingo en Luna Park.
—Ya está cerca la fiesta del Hispano.

(Por «PETER»)

EN LUNA PARK, SE CELEBRARON EN EL DIA DE AYER TRES INTERESANTES ENCUENTROS POR EL CONCURSO QUE LA LIGA INTERCOLEGIAL DE FOOTBALL VIENE EFECTUANDO

El primer encuentro dió comienzo a las 8:45 a. m. fué entre Academia Soto y Jovellanos, ganando el primero por seis goals a cero.

Un buen primer tiempo dió el S. Jovellanos en este partido, pudiendo únicamente el Soto de anotarles un goal, pues los muchachos se defendian con todas sus fuerzas, ante el empuje del delantero del Soto.

En el segundo tiempo el Soto se aprovechó y empezó a colar goals, marcando cinco tantos que fueron anotados por los cinco delanteros, ya que los muchachos del S. Jovellanos se encontraban cansados.

Este partido lo arbitró JUNQUERA, que estuvo bastante bien.

CONCEPCION ARENAL Y GREGG ACADEMY fué el segundo encuentro de la mañana, resultando vencelores los Arenalistas uno por cero.

Mucho batallaron ambos clubs por abrir el marcador en el primer tiempo, pero la defensa Arenalista por un lado y el puerta de Gregg por el otro, hicieron que el primer tiempo terminara a cero.

El Arenal dominó constantemente en el segundo tiempo, estando siempre sobre la puerta de la Gregg Academy, logrando Saavedra anotar el tanto a los veinte minutos de juego, terminando el partido uno a cero a favor del S. Arenal.

El tercer encuentro entre Academia Unión y Academia Studio, fué el más movido de los tres que se efectuaron, terminando empatados a un goal.

Un buen partido dieron los dos equipos, el Unión estuvo en varias ocasiones po anotar, pero la buena colocación del portero del Studio hacía imposibles las intenciones de la delantera Unionista.

En un avance del Studio y al castigar el árbitro con penalty una falta de la defensa Unionista, el Studio anotó el primer tanto del encuentro.

El segundo tiempo estuvo casi siempre a favor del Unión, habiendo jugado bastante el Centro Delantero de este club, quien dió el pase al interior para anotar el goal del empate.

Este partido lo arbitró Alfonso, logrando llevarlo bien, a pesar de lo difícil del encuentro.

NOTABLE SERA LA FIESTA DEL CLUB HISPANO

El hecho de la proximidad de las bodas de plata del Club Deportivo Hispano América, el recuerdo dedicado a los buenos tiempos viejos del futbol por muchos que, a pesar de ser conceptuados como veteranos, aún son muchachones, ha dado motivo a una gran ola de entusiasmo que se advierte en todos los centros deportivos en los que se disponen de manera entusiasta a sumarse a los actos que tendrán lugar con motivo de la celebración de las bodas de plata, durante el día 21 del presente mes de noviembre.

Antonio López, «El tabaquero», recordó aquellos gloriosos días, en que en muchas ocasiones los propios jugadores concurrían al campo en horas de la mañana, a colocar los largueros de las puertas y a marcar el terreno; a aquellas noches en que, después de rendir la jornada para ganar el sustento, y a la luz de un farol en un parque de esta ciudad, se celebraban las sesiones de los dirigentes de los clubs y se tomaban acuerdos. Esos recuerdos, esa historia de aquella edad de oro balompédico, hizo vibrar las fibras del entusiasmo de todos los aficionados, y aun a aquellos que se mantienen alejados de los campos deportivos han sido los primeros en acudir a la Secretaría del Deportivo Hispano América, situada en Prado 125, altos, a buscar su cubierto para el banquete de gala; otros para sacar la entrada para presenciar todos los actos deportivos. Puede decirse que en el Hispano se verá en ese día a toda la vieja guardia del futbol cubano. Para completar bien el programa no faltaba máás que un partido entre veteranos y novatos, pero faltan muchos de la Habana, y no es posible en tan breve lapsus de tiempo preparar el equipo, que si no, tened la seguridad de que éste alineará y la afición entera vería jugar al veterano «Longinos», que también vibró de entusiasmo al saber de los recuerdos que hizo «El tabaquero».

Qué gran balance de su vida deportiva ofrece el Hispano América, más que los palacios fastuosos para sus socios, que la casa señorial y magnífica en plena vía burguesa de la capital le interesó siempre lo que fuera motivo de su fundación, el lugar en que hacer los deportes, y por eso su campo Armada, esfuerzo denodado, ingente, pero aporte valioso para la práctica de los deportes, y por este motivo, comprendiendo en toda su magnitud el mensaje del Hispano, la afición se entusiasma y se dispone a rendirle su homenaje en esta ocasión de las bodas de plata.

SIGUE GANANDO EL VEDADO EN EL BASKET BALL

Los azules superaron ayer al equipo del Atlético de Cuba con score de 32 por 20

Por JUNIOR

Los anaranjados del Atlético de Cuba no pudieron ayer noche hacer la cruz en el campeonato junior de basket ball de la Federación Nacional, perdiendo una nueva decisión, esta vez a manos de los azules del Vedado. La anotación final que marcó el score fué de 32 por veinte.

Ninguno de los dos equipos se presentó con mucho impulso y ambos comenzaron el game a media máquina, jugando el primer half sin realizar un ataque efectivo. Esto produjo la anotación más pequeña que se ha registrado en el campeonato en un tiempo, ya que el score terminó 9 puntos por 5 a favor del Vedado.

Los marqueses, sin embargo, realizaron una mejor labor de conjunto, y despertaron en el segundo periodo para anotar los puntos necesarios para ganar sin problemas. Llano y Bustillo se encargaron de levantar el espíritu de los juniors de Canosa.

Los anaranjados dependieron de Cambó, que fué el único anotador consistente y León Bures, que cooperó con su compañero siendo tal vez el mejor del grupo y el que mejor luchó durante todo el partido por el triunfo de sus colores. El resto del quinteto se portó a discreción.

Los muchachos de la Víbora, que dirige Reboredo, hicieron todo lo que pudieron por eliminar la ventaja obtenida por los vedadistas, pero todos sus esfuerzos fueron inútiles, pues cada vez que se produjo un goal atlético, inmediatamente hubo otro de riposta por parte de los marqueses y en esta forma sucedió durante todo el match, hasta que sonó el disparo final señalando la terminación del encuentro, que fué una nueva victoria para las huestes de Canosa.

Juegos para hoy. En el Cubaneleco:

A las nuevo: San Carlos contra Teléfonos.

A las 10.30: Universidad contra Fortuna.

Atlético.

	Fig.	Fog.	Fc.
F. H. Guzmán (14)	0	1	1
F. D. Rodríguez (18)	1	1	4
C. R. Presa (6)	0	0	1
G. R. Cambó (4)	4	4	3
G. L. Bures (12)	1	2	2
F. R. Martínez (22)	0	0	0
F. L. Oca (20)	0	0	2
G. J. Bures (8)	0	0	2
Totales	6	8	15

Vedado

	Fig.	Fog.	Fc.
F. C. Llano (51)	2	2	3
F. A. Bustillo (15)	2	1	1
C. A. Contreras (28)	2	1	2
G. F. García (67)	0	1	2
G. A. Gutiérrez (25)	2	4	3
C. J. Herrera (79)	3	1	3
Totales	11	10	14

Atlético: primer half, 5; segundo half, 15. 20.

Vedado: Primer half, 9; segundo half, 23. 32.

Referee: R. Argüelles. Umpire, M. Irribarren. Anotador, Luis Béjar. Cronometrista, I. Ruiz.

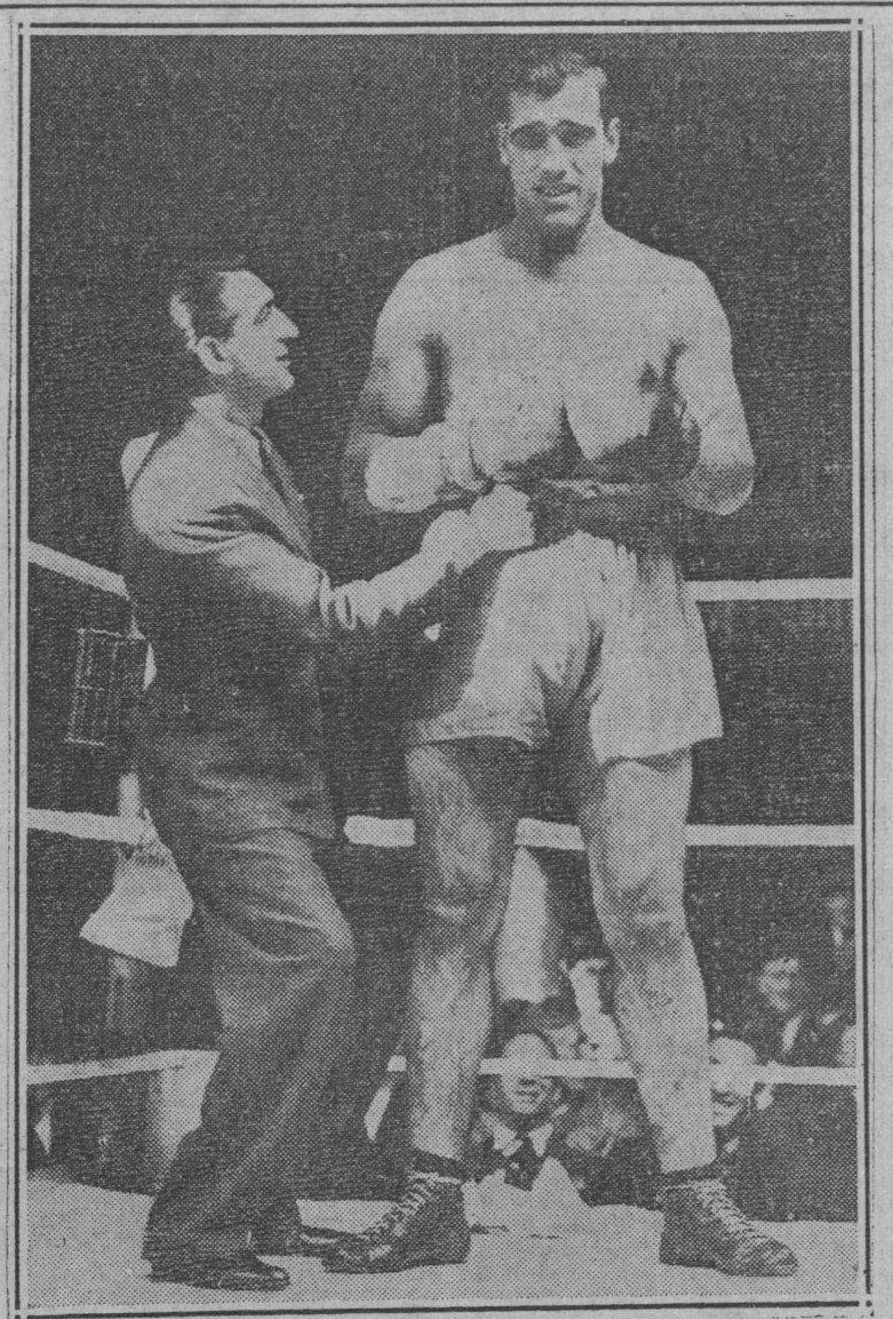

RETORNA A LAS GUERRAS DEL «RING»

Primo Carnera, ex campeón mundial de boxeo, que ha hecho su «reentré» en Inglaterra peleando contra un «paluka». Aquí aparece con Lord Horder, afamado médico de Londres. (Foto Acme-Editors Press).

VENCIERON TOTALMENTE LOS TIRADORES MIAMENSES EN SU LUCHA CON NUESTROS ASES

T. E. Price ganó el tiro de skeet con un record excelente. Los cubanos no hicieron mal papel defendiéndose admirablemente. Miami es una linda ciudad y los cubanos han sido tratados estupendamente. Detalles del interesante game

(Por PETER, enviado especial del DIARIO DE LA MARINA)

MIAMI, noviembre 14. (Por correo aéreo). Hoy domingo, a las nueve y media de la noche regresamos a la ciudad, después de haber visto el broche de oro con el que los miameses dieron término a las fiestas en honor de los tiradores cubanos. Este consistió en un gran banquete, en el que reinó la más franca de las camaraderías y en el que se cruzaron de ambas partes frases muy cariñosas, poniendo de manifiesto el gran amor que todos tienen por el deporte del tiro. En ese banquete, repetimos, se hicieron entrega de los trofeos, que fueron en total, catorce, y de los cuales correspondieron a los cubanos, ocho. No contamos el que le dieron a Carlos Quintero, consistente en una pata de conejo, por haber hecho el score más bajo en skeet.

Jesús Capin y el doctor Serafín Quesada, al igual que el gran tirador yankee Hunter Lyons, ganaron dos premios cada uno. Los otros cubanos que ganaron trofeos, fueron Rodrigo Díaz, Capitán Pablo Cruz, Dr. Oscar Ochotorena y doctor Porto Castañeda. De los tiradores locales, además de Hunter Lyons, el famoso George Williams, que es un tirador como el vino, mientras más viejo, mejor. B. C. Geiger y el insumergible E. R. Pratte, que es en el Peckaway lo que Germán Muñiz, en el Club de Cazadores del Cerro. El hombre que nunca está bravo.

Hemos tenido alguna dificultad con el correo aéreo y por ésa circunstancia, no hemos podido enviar nuestras reseñas con la prontitud que deseábamos. Hoy, aunque amontonadamente vamos a dar cuenta de las actividades durante los dos últimos días. Que ya habrá tiempo para los comentarios cuando estemos de regreso en la Habana.

El sábado se tiró skeet, a cien platillos, justa en la que compitieron nada menos que treinta y tres escopetas. Ganó T. E. Price con 97 de 100. En segundo lugar quedó el doctor Serafín Quesada con 95 de 100 y en tercer lugar, M. B. Orr con 94 de 100. En esta tirada, además, había un premio para el que ganara con handicap. Un handicap especial, que consiste en calificar a los tiradores después que han tirado la mitad de los platillos (50). El ganador resultó el doctor Oscar Ochotorena que rompió 74 de 100.

Por la noche, después de la comida que hubo en el Peckaway, se tiró skeet. Solamente a cincuenta platillos. Justa solamente entre cubanos, pues parece que como este año ha sido el primero de los cubanos, no han querido que discutieran con los «leones» que por aquí hay, pues bueno es advertir que hay muchos profesionales, y entre ellos, el gran Buddy Jones, recientemente conocido en la Habana como maestro de tiradores de skeet. En esta competencia tiraron todos los cubanos. Once en total, y al final, se registró un empate en 42 de 50 entre los doctores Porto Castañeda y Serafín Quesada. Y en el desempate ganó el bejucaleño por un platillo.

Hoy domingo, se efectuó la tirada mixta, o séase el midley shoot. Un total de 99 platillos. 25 en skeet, 25 a 16 yardas, 25 a 16 yardas y una docena de dobletes. Se reunió un field de 23 tiradores, ganando A. W. Cuscaden con 92 de 99. Este es otro profesional y por eso no optó por el premio, que fué ganado por Hunter Lyon con 89 de 99. En segundo lugar quedó Geiger y en tercer lugar Frank Fisher.

La más alta marca en todos las competencias, fué obtenida también por Hunter Lyon, con un promedio de 273 de 299.

Hoy domingo por la mañana tuvo también lugar la competencia de revólver en el range de la Policía de Miami, un lugar también distante de la ciudad. Esta fué una justa muy interesante y en la que también perdieron los cubanos, pero a pesar de que se nos cayeron dos de nuestros mejores hombres: Castro Palomino y González Roig, la performance que hicieron total fué buena, y lo prueba el hecho de haber quedado por encima del team «Inmigration Bordel Patrol». Compitieron nueve teams en total, uno de ellos, compuesto de mujeres, representando al Palmetto. Más adelante daremos detalles de la competencia y daremos los scores de los hombres que quedaron en los dos primeros lugares, Miami y La Habana, representado por el Club de Cazadores del Cerro. Por hoy, baste saber que ganó Miami, como ya decimos, y que Cuba quedó en segundo lugar con los siguientes totales respectivamente: 1,128-2|3 y 1,101. El primer team de Palmetto quedó en tercer lugar y seguidamente, el team número 2 de Miami, Inmigration Border Patrol, Coral Cable, U. S. Custom Patrol, Palm Beach y el team de mujeres de Palmetto. El mejor hombre del team cubano, fué el doctor Charles Rodríguez Feo.

Muy cerca de las dos de la tarde terminó esta competencia, la mayor que hemos visto en arma corta. Habían en el range más de cien tiradores.

El sábado tuvimos oportunidad de conocer en el Peckaway de Miami a la señora Edward Brannick, la esposa del hombre de los negocios en el team de los New York Gigantes. Estaba acompañada por Bill Klem, el famoso umpire. Tan distinguida señora habló muy entusiasmada del good time que había pasado en Cuba, y nos entregó un mensaje de felicitación para el amigo Aixalá, de la cervecería «La Tropical».

El doctor Manuel Porto Castañeda, su esposa y su hijo Tony, saldrán en la mañana del lunes, por la mañana, en automóvil, rumbo a Tampa, en donde tienen familiares. El jueves estarán de regreso en Miami

Frank Steinhart Jr. saldrá mañana lunes por la mañana, por el aire.

Y el grueso de los tiradores saldrá para la Habana, por vapor, el martes.

Los tres días que hemos estado en Miami, puede decirse que hemos estado a pupilo en el Club de Skeet de Miami, en donde Mrs. Dupuy y Pratte se han deshecho en atenciones, lo mismo que el resto de los tiradores locales.

Mañana lunes, pues, será el único día que tendremos para visitar algunos lugares.

SUSPENDEN DE NUEVO UNA PARTIDA EL DOCTOR EUWE Y DR. ALEKHINE

LA HAYA, Holanda, noviembre 16. (AP).—Doctor Alekine y el doctor Euwe, que discuten el campeonato mundial de Ajedrez, suspendieron hoy la décima octava partida, después de 41 movimientos. El doctor Alekine tiene ventaja, según los expertos.

El score marca ahora seis puntos para Alekine, cuatro para Euwe, y seis tablas.

MURIO UN PIONEER DEL «CHICAGO SOX»

CHICAGO, noviembre 16. (AP).—La muerte se llevó hoy otro de los grandes pioneers del baseball, Norris L. O-Neil, de 70 años.

El veterano estuvo conectado con el equipo de las Medias Blancas de Chicago durante los primeros años de su existencia.

TOMMY RAWSON GANO

NEW York, noviembre 16. (AP).—Tommy Rawsom, 136, de Boston, derrotó esta noche por decisión a Mazie Berger, de 135 y media, de Montreal, después de un bout a ocho rounds que cubrió el turno principal del Coliseum. Una concurrencia de 10,000 personas presenció el match.

En el semi-final a seis rounds, Lew Massey, de Filadelfia, pesó 136 y media para superar a Joe Lemieux, con 141 y cuarto de Montreal.

E Ivan Nedomatsky, derrotó a Eddie Guerra.

LOGRO EL EQUIPO DEL COLEGIO LA SALLE SU PRIMER EXITO, 31 POR 8

Jugando mucho, el equipo que tan bien dirige Raúl Canosa se impuso para dominar por completo al squad del José Miguel Gómez. Smith jugó mucho. Los Maristas también triunfaron

GRAN CONCURRENCIA VIO LOS GAMES

Maristas y La Salle fueron ayer tarde los vencedores en los juegos celebrados en el floor del Club San Carlos, correspondientes al campeonato de basket ball de la Federación Intercolegial de Cuba. Un gran número de fanáticos, que abarrotó la gradería del home de los verdi-blancos, presenció ambos games, viendo como en el primer turno de la tarde los muchachitos que dirige Raúl Canosa vencían fácilmente a la representación del Colegio José Miguel Gómez, por anotación final de 31x8.

J. Smith y J. Hernández, fueron de nuevo las dos principales figuras del equipo de La Salle, siendo la pareja, bien secundada por el pequeño Latour, Ramírez y el resto de sus compañeros, la que provocó la caída de los del José Miguel con su actuación eficiente.

Los vencidos sólo tuvieron un jugador que pudiera hacer algo por elevar el score, y éste fue M. del Busto, único que tuvo conexión con el aro con regularidad.

En el segundo turno el conjunto de los Maristas, jugando brillantemente derrotó al de los Escolapios, por score de 28 a 23. Foyo, Perdices y Framil fueron los tres mejores, y los más brillantes jugadores de la tarde, realizando un juego perfecto en todos los departamentos, para hacer que la victoria cayera de parte de su team.

Los vencidos quisieron hacer su juego a base de dejar un hombre cuidando el goal contrario en la zona de los Maristas, y con esto sólo lograron reducir la ofensiva, ya que los cuatro hombres del equipo eran los únicos que desde la zona de ataque hicieron juego. La entrada de M. Guardiola en el segundo tiempo, y el cambio de táctica, mejoró notablemente la situación, pero la ventaja perdida al principio pesó mucho, y no pudieron sino amenazar en los finales.

M. Saldaña y N. Monfor, jugaron mucho por los vencidos y fueron los mejores del grupo.

Los encuentros señalados para mañana son los siguientes.

Maristas vs. La Salle.

Escolapios vs. J. M. Gómez.

Ambos se efectuarán en el floor del Club San Carlos, dando comienzo el primero a las cinco en punto de la tarde.

Basket femenino

Raúl Canosa, coach del team del colegio la Salle, que es al mismo tiempo el mentor de las simpáticas chiquillas del colegio La Inmaculada, anunció a la terminación del primer match que sus alumnas—las de la Inmaculada— practicarán esta tarde, a las cinco y media en el floor del San Carlos. Esta práctica consistirá en un game con el team femenino del San Carlos.

De la Salle

	Fig.	TLl	Fog.	Fc.
D. Rodríguez, f	0	1	0	3
M. del Busto, f	3	5	2	4
S. Yánez, c	0	2	0	3
L. Barreto, g	0	0	0	4
R. Borges, g	0	1	0	3
A. Alvarez, c	0	0	0	2
M. Calderón, f	0	0	0	0
Totales	3	9	2	19

Resultado:	1h	2h	Total
D. L. S.	16	15	31
J. M. G.	2	6	8

Referee: Morales. Umpire: Bru Anotador: Faulay. Cronometrista: F. Menéndez. Jugado en floor de San Carlos, fecha, 11, 16. 37.

Escolapios

	Fig.	TLl	Fog.	Fc
A. Alvarez, f	2	4	2	1
M. Saldaña, f	4	1	0	3
O. Valdés, c	0	2	1	4
N. Monford, g	3	3	2	3
A. Miñagorre, g	0	1	0	1
M. Guardiola	0	0	0	1
Totales	9	11	5	13

Maristas

	Fig.	TLl	Fog.	Fc.
L. Perdices, f	2	4	0	1
R. Foyo, f	4	5	2	3
M. Suárez, c	2	2	1	0
A. Framil, g	3	6	1	0
O. Figueredo, g	0	0	0	1
A. Picard, g	0	0	0	0
F. García, f	1	0	0	2
J. Lorens, f	0	0	0	0
Totales	12	17	4	7

Resultado:	1h	2h	Total
Escolapios	7	16	23
Maristas	22	6	28

Referee: Brú, Umpire. Morales, Anotadores. Faulay, Cronometrista: Menéndez,, Jugado en el floor del San Carlos, fecha 11, 16, 37.

J. M. Gómez

	Fig.	TLl	Fog.	Fc.
A. Latour, f	0	2	0	0
G. Suárez, f	3	4	2	6
R. Smith, c	3	4	1	2
J. Hernández, g	3	5	2	2
F. Maciá, g	1	1	0	2
Camacho, f	0	1	0	0
F. Ramírez, f	2	1	0	2
A. Roses, f	0	3	2	0
Izmaga, f	0	1	1	0
G. Ordóñez, f	1	1	1	1
Casas, c	0	0	0	0
Losada, c	0	0	0	0
C. Mujica, c	0	0	0	0
Sorzano, f	0	0	0	0
Totales	11	23	9	9

INTERIOR DE LOS NUEVOS CARROS
PULLMAN
PUESTOS AL SERVICIO DEL PUBLICO POR LA EMPRESA DE OMNIBUS

Santiago - Habana

Salón de Monserrate y Muralla, Hotel «Puerta de Tierra». Esta Empresa sostiene relevo de personal cada seis horas, por eso lleva cuatro años prestando servicios sin accidentes.

Reservación de asientos numerados. Puede hacerlo personalmente, por el Teléfono M-2266.

NUEVOS PRECIOS REBAJADOS EL 30%.
ECONOMIA, SEGURIDAD, ITINERARIO FIJO.

FACIL VICTORIA DEL CUBANELECO SOBRE EL NAVAL

Sacaron 18 puntos los eléctricos a sus rivales en el juego de anoche

(Por GALI)

El team del Cubaneleco, envuelto en bonita reacción, parece destinado a finalizar en segundo lugar en el campeonato junior de basketball.

Al salir anoche al floor en segunda noche consecutiva los muchachos desarrollaron una aterradora velocidad, y se burlaron por entero de los ahijados de Joe Rodríguez Knight para derrotarlos con score de 48 por 30.

El team de Trompeta dominó todo el tiempo, llegando a sacar enorme ventaja a mediados de cada half. Sustituciones inesperadas, empero, enviaron al juego a los utilities del equipo, y esta fué la oportunidad que aprovecharon los navales para subir su anotación. De no haber sido por esto, tenemos la seguridad de que la diferencia de puntos en el score final hubiese sido mayor.

El Cubaneleco ha tenido la suerte de que sus mejores hombres han reaccionado a tiempo para dejar al team en el segundo lugar, para cuyo puesto hay ofrecida una hermosa copa de plata.

Fico López, Medel y Jorge Escobar jugaron otra vez con tino, y resultaron los ejes del ataque del team, Fico, sobre todo, tuvo una noche brillantísima, tirando al goal y sus diez canastas pesaron una enormidad en el resultado del encuentro.

Pérez Stable y el center de Cárdenas se defendieron bastante, y el pequeño Trompetica tuvo momentos felices que fueron de utilidad al team, ayudándole a «scorear».

Debido al impulso desplegado por los eléctricos, el Club Naval no fué nunca factor en el partido, y a no ser momentos esporádicos en que Kike Flores y Rubí encestaron aceptables canastas, el team estuvo fuera de concurso todo el tiempo.

Eli primer half terminó 24 por 17 a favor del Cubaneleco, y siguió con el mismo paso en el segundo para terminar 48 por 30.

El score fué así:

Cubaneleco

	Fig.	Fog.	Fc.
F—C. Medell (11)	1	2	2
F—Fico López (5)	10	2	3
C—G. de Cárdenas (15)	2	4	3
G—A. Pérez Stable (8)	1	0	3
G—J. Escobar (10)	2	2	2
F—A. Rodríguez (17)	0	1	1
C—F. López	1	3	2
G—E. Villasuso (13)	0	0	0
Totales	17	14	16

Naval

	Fig.	Fog.	Fc.
F—A. Arrondo (22)	1	1	2
F—R. R. Gavilán (18)	1	1	4
C—B. Laffont (20)	1	0	4
G—G. Rubí (14)	2	2	4
G—E. Flores (10)	4	3	2
F—M. R. Duthill (4)	0	0	2
C—J. Prieto (16)	2	1	3
G—R. Suárez Moré (6)	0	0	1
Totales	11	8	22

Primer half

Cubaneleco 24
Naval 17

Segundo half

Cubaneleco 24
Naval 13

Totales

Cubaneleco 48
Naval 30

Referee: M. Iribarren. Umpire: R. Argüelles. Anotador: Luis Béjar. Cronometristas: I. Ruiz. Jugado en el floor: Cubaneleco. Fecha: Niv. 16 de 1937.

ANDRES Y AZPIRI SE LLEVARON AYER LA VICTORIA EN EL ESTELAR "DEL JAI-ALAI"

Un excelente programa es el de hoy en el Viejo Frontón de la calle Concordia. Buenas quinielas y fenomenales partidos combinados. Mucha concurrencia anoche en la función

Azpiri con su gran juego de siempre, con su pimienta acostumbrada y con su impenetrable defensa, hizo posible la victoria en el segundo de ayer, colosalmente acompañado por Andrés el que cada día que pasa está jugando más y mejor.

Sus contrarios dieron un magnífico partido. Egozcue jugó mucho y Goitia a ratos, pero explotó en la última decena. No fué el Goitia de otras veces y que hacía falta, para luchar contra Azpiri.

El cartón 29 lo ganó Azpiri después de haber encestado una pelota dificilísima, pero tiró lo que pudo, un caramelo a la cesta de Goitia que este pifió a la boca y el tanto 30 lo ganó Azpirina, al devolver una bola difícil que le salió un «churro».

Resultado de la función de anoche

Primer partido	Tantos
Salsamendi y Barrutia, blancos	25
Creus y Mir, azules	16

Ganador: blancos.

Primera quiniela.	Tantos.	Pagos.
Goitia	0	5.22
Egozcue	1	4.54
Astigarra	4	5.50
Andrés	2	5.80
Azpiri	3	4.75
Irigoyen III	6	4.97

Ganador: Irigoyen III. Pagó a:

4.97

Segundo partido	Tantos.
Egozcue y Goitia, blancos	25
Andrés y Azpiri, azules	30

Ganador: azules.

Segunda quiniela	Tantos	Pagos
Labat menor	5	3.40
Echeverría	5	4.98
Gainza	6	9.97
Malluquiza	5	7.48
Guernica	3	3.56
Ochoa	4	5.98

Ganador: Gainza. Pagó a

9.97

Tercer partido	Tantos
Labat m., y Malluquiza, blancos	30
Guernica y Gainza, azules	20

Ganador: blancos.

Programa de la función de esta noche a las ocho y media

PRIMER PARTIDO a 25 tantos: Morales y Escarza, blancos, contra Millán y Basabe, azules. A sacar ambos del cuadro diez.

PRIMERA QUINIELA a 6 tantos: Astigarraga, Celaya I, Irigoyen III, Echarri, Argárate, Maguregui.

SEGUNDO PAFTIDO a 30 tantos: Astigarraga y Maguregui, blancos, contra Irigoyen y Celaya I. A sacar los primeros del diez y los segundos del nueve y medio.

SEGUNDA QUINIELA a 6 tantos: Olaso, Salazar, La Paz, Vallejo menor, Ramos y Salsamendi.

TERCER PARTIDO a 30 tantos: Ramos y La Paz, blancos, contra Olaso y Salazar, azules. A sacar ambos del cuadro diez .

HABANA-MADRID

Resultado de la función de anoche

Primer Partido

	Tantos
Posada y Esparza, blancos	20
Torres y Gracia, azules	25

Ganador: AZULES.

Primera Quiniela

	Tantos	Pagos
Posada	6	$ 2.83
Esparza	3	2.36
Torres	1	1.84
Gracia	4	2.83
Girón	4	2.36
Manelo	3	3.86

Ganador: POSADA. Pagó a $2.83.

Segundo Partido

	Tantos
Sarmiento y Uria, blancos	18
Epifanio y Montes, azules	30

Ganador: AZULES.

Segunda Quiniela

	Tantos	Pagos
Sarmiento	4	$ 1.72
Epifanio	0	1.34
Pascau	6	2.21
Buendía	0	7.75
Manjarrés	4	10.34
Cubota	1	2.82

Ganador: PASCAU. Pagó a $2.21.

Tercer Partido

	Tantos
Pascau y Buendía, blancos	25
Manjarrés y Cubota, azules	30

Ganador: AZULES.

LLEGA HOY UN NUEVO PITCHER PARA EL CLUB MARIANAO DE DIHIGO

En las primeras horas de la mañana de hoy llegará a la Habana, por la vía de la P. and O. un pitcher de condiciones excepcionales, llamado Ray Smith, del Kansas City, que viene contratado por Martín Dihigo para unirse al equipo del Marianao.

En la reunión de ayer el manager del Habana trató de hacer varios cambios con Dihigo, pero, no se llegó a ningún acuerdo en firme. Varios nombres de peloteros fueron mencionados en los cambalaches planeados, entre ellos: Stone, Javier, Sungo Carrera y Spearman.

Olivares anuncia prácticas para hoy por la mañana en el Stadium.

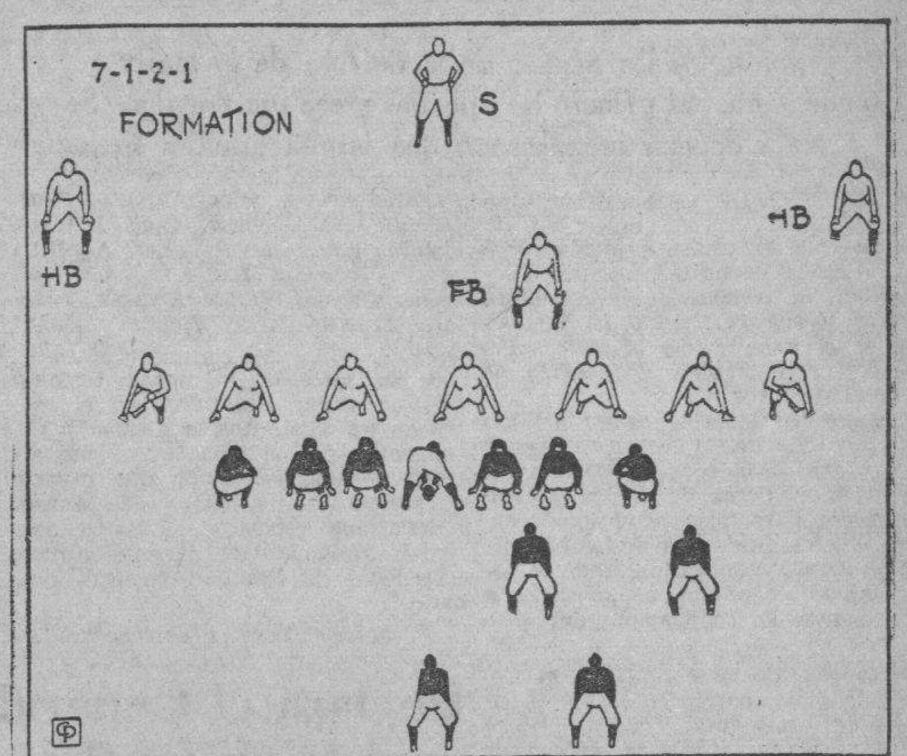

PERICO MIRANDA, head coach del team Olímpico de natación, anuncia las primeras pruebas eliminatorias para mañana jueves, en la piscina del Instituto de Servicio Social (la antigua YMCA)... Se efectuarán distintas eliminaciones mañana y el resto el viernes... Siempre a las cinco y media de la tarde... Miranda dice que el adelanto en las fechas primitivamente anunciadas se debe a que el sábado por la tarde tendrá lugar el desfile del Plan Trienal, y, será declarado día de fiesta... El propio coach nos habla de las condiciones del grupo que practica bajo su tutela y nos dice: «Los muchachos están en forma y han de probar que le han sacado partido a las semanas de entrenamiento!»...

Mientras tanto, Joe Rodríguez Knight anuncia para fin de semana los primeros scrimmages de práctica en el basketball... Los atletas han aprendido bien los primeros pasos del entrenamiento, y Joe quiere empezar a «topar» a los aspirantes, para seguir después con las eliminaciones de hombres... Quiénes quedarán en el team?... Nadie lo sabe... Aparte de los seis players que parecen casi dentro del conjunto, los observadores imparciales reportan una lucha formidabl entre Mario Sesma, Mike Gayoso, Jorge Jarro, el rubio Quintela, Rubio, Costales y los demás por los cuatro puestos restantes... Y será interesante ver quién se lleva el gato al agua...

Mario Lecubet, que fué siempre un pitcher efectivo entre amateurs, se ha brindado para ayudar al team olímpico de la Liga Nacional, y reportará esta tarde al entrenamiento anunciado en el terreno del Cubaneleco... Los muchachos de la Liga Nacional juegan el domingo con la representación de la Social, y Cordeiro quiere estar en forma para esa lucha... Agapito Mayor, el mejor zurdo que ha visto el amateurismo después de Narcisín Picazo, será el indicado para pitchearle a los sociales...

El «Club Fortuna» y el «Atlético de Cuba», anuncian fiestas para el sabado día 4 del próximo mes de diciembre. Los blanquinegros brindarán el gran baile de los campeones, en honor del team de base ball que ganó el último campeonato de la «Unión Atlética de Amateurs», y los «Tigres» celebrarán el suyo, «pro-temporada de invierno», para levantar el entusiasmo invernal entre los «Tigres».

Como ambos son distantes, y tienen su público especial, no habrá temor a interferencias... El «Club Hispano», mientras tanto, está dando los últimos toques a su fiesta-aniversario del próximo domingo, en la que se ofrecerá un programa formidable en los terrenos de «Campo Armada». Y el «Cubaneleco», que se encanta con los «shows» continúa ensayando su famosa pieza batablánica, que será puesta en escena en los primeros días del próximo mes... Este batacián de los eléctricos superará fácilmente el primero anteriormente ofrecido, y esto es recomendación suficiente para que despierte el interés del sector...

—xXx—

(Con permiso de Reguera) YO LO SE, PERO, NO LO DIGO: A quien le pusieron falta de asistencia en «cierto team» que concurre a los juegos de basket el lunes por la noche...

—xXx—

Después de celebrar un «huddle» animadísimo, en el que parte y parte expusieron sus razones, ni Raúl Argüelles, de la Liga de los referees de basket ball: ni Ciso Camejo, de la «Federación Atlética Intercolegial», pudieron llegar a un acuerdo, y, como resultado la «Liga de Canosa», cambió de oficiales en su temporada de basket ball... Esta decisión, incidentalmente, provocará un mitin especial de los oficiales, en el que, según el «esposo de la dama de Cruces» piensa cantar «las cuarenta» y «las diez de última», sin jugar precisamente a la baraja...

—xXx—

Tiburón Morales, escogido para actuar en el campeonato de basket colegial, dice que no piensa cobrar centavo por sus servicios [illegible] todo el trabajo de puro [illegible] el arte de... referear! Estén atentos a una bomba que, según L. B. piensa estallar dentro de poco tiempo... (¿Habrá escrito a Holanda?)... Incidentalmente, un observador imparcial nos aseguró ayer que toda la «revolución cubana» que se traía Lipi Bericiartu en el sector amateur la motivaba su deseo de conseguir la secretaría de uno de nuestros máximos organismos deportivos... Mañana jueves por la noche, se efectuará, en el «floor» del «Club Unidos», un gran partido de basket, de exhibición, entre las representaciones de la «Juventud Atlética Viboreña» y «Club Unidos», que están anunciados para competir en el campeonato de basket de la «Liga Social»... El match comenzará a las nueve en punto...

—xXx—

En este mismo programa competirá el team de infantiles que el «Club Unidos» está preparando para el campeonato viboreño que se convocará en breve... Preguntas tontas: ¿«Quién es la damita que le está pasando revista a la Armada»?... (Sólo se admiten respuestas por escrito)... Anoche nos dijeron en el basket ball que Raquel Lanz no vestirá más el uniforme del equipo del «San Carlos», y, si esto es cierto, el basket ball femenino perderá un 65 por ciento de sus aficionados... Es que Raquelita tiene enormes simpatías en el público... Capy Campuzano, de los Campuzanos de la Víbora, reporta que la temporada intercolegial de basket «de su Liga», será este año más interesante que nunca, y dice que los dos hermanos pequeños de Smith constituirán una sensación en el piso... Miguel Angel Masjuán embarcará para Sagua, para reanudar sus actividades como director de cultura física, pero, Mrs. Masjuán (Mimí Salmón) quedará aquí para continuar las practicas del team olímpico de basket ball...

—xXx—

Aunque parezca mentira, los partidarios del «Cubaneleco» le dieron el domingo, más cheers al team de «La Milagrosa», en su lucha contra el «San Carlos», que el lunes a su team junior en la lucha entablada contra los verdi-blancos de Neno Valdés... El más excitante de todos los coaches que intervienen en el campeo nato junior de basket balle es—de esto no cabe duda—«Trompeta Mesa», del «Cubaneleco», que hace personalmente los dribbles y los pases de sus jugadores desde el banco...

Preguntas tontas: ¿Quién fué el jugador junior que, medio dormido, quiso reportar una sustitución ante los periodistas en el juego del lunes?... ¿Por qué Lipi Bericiartu, da un mitin todos los días de basket, anunciando su próxima batalla contra la U. A. A.?... ¿Por qué «la señora de Cruces» es el cuarto bate de cierto «team» que nosotros conocemos?... ¿Quién es la más celosa de todas las «Mrs» que acuden al basket ball? ¿Quién va a los juegos de basket y necesita subir la cabeza para mirar los encuentros?... ¿Por qué el Polacero Díaz tiene momentos en que luce un magnífico jugador y otros en que se empeña en tirar desde todos los ángulos?... ¿Por qué no habrá dos o tres clubs de cheers como la «Universidad» y el «San Carlos?... ¿Por qué es miércoles hoy?

M.E.C.D. 2016

ESTA ACTUANDO LA ASOCIACION DEMOCRATA FEMENINA DE R. BOYEROS CON GRAN ENTUSIASMO

Tratará por todos los medios de la defensa de la mujer santiaguera. El número de afiliadas crece día por día. Se trata de una organización que inspira grandes simpatías

SANTIAGO DE LAS VEGAS, noviembre 16. — Dando una nota de alegría y de entusiasmo, quedó constituído en la noche del pasado miércoles, en la residencia de la señora Leonor Hernández viuda de Monteagudo, el Comité de la Asociación Democrata Femenina del barrio de Rancho Boyeros.

Después de leída la orden del día por la señorita Lilo Monteagudo Hernández, usó de la palabra la señora Diana Pérez de Minsal, presidenta del Directorio provisional, explicando los fines que dicha organización persigue y estimulando a todas las allí reunidas a laborar con fervor por la realización del programa.

Acto seguido se constituyó el Comité de dicho barrio en la forma siguiente: presidenta, señora Leonor Hernández; primera vice, señora de Azcuy; segunda vice, Conchita Fuentes; tercera vice, Adelina Fernández; cuarta vice, Julia Cruz de Alvarez; quinta vice, Rosalía G. viuda de Rizoa sexta vice, Paula Romay; secretaria de Actas, Rosa Llerena de Pampín; vice, Delia Fernández; secretaria de Correspondencia, nuestra estimada compañera Amelia Alonso de Quesada, corresponsal de «El Mundo» en aquel lugar; vice, Berta Pampín, tesorera, señora de García, vice, señora de Amigó, y vocales, Alicia Escart, Irene Rizo, Hortensia Alvarez, Olga Benítez, Adolfina Muñoz, Romelia Díaz, Lilo Monteagudo, Edelmira Muñoz, señora de Reyes, señora de Richard, Ofelia Milián, señora de Argentel y Mercedes Milián.

Después de escuchar a la señora Candita Fuentes, que en breves palabras explicó los beneficios que para toda mujer habrá de derivarse del cumplimiento del programa de la organización, le siguió en turno la señorita Lilo Monteagudo, que en nombre de la señora Ofelia Travieso de López hizo llegar hasta todas, con frases calurosas, lo que encierra la Organización Demócrata Femenina.

Por último, la señora Leonor Hernández, con sencillez y estilo, dió las gracias a todas las allí reunidas, rogándoles que vieran en esta organización la defensa de la mujer santiaguera, citándolas para el lunes 15 del actual en la residencia de la señora Manuela Labra de Landrián, en el barrio de Calabazar, donde quedará constituído esa noche un nuevo Comité.

Entre la numerosa concurrencia congregada en dicho lugar pudimos anotar los siguientes nombres: Leonor Hernández viuda de Monteagudo, Diana Pérez de Minsal, Regla Avalos de Acevedo, Ofelia Travieso de López, Manuela Labra de Landrián, Altagracia Pérez de Balido, María Dolores Carballo de Ascuy, Eulalia Bassols, Candita Fuentes, Constancia Sánchez, Julia Cruz de Alvarez, Sinecia Barrios de Rojas, María Isabel del Rojo, Piedad Avila, Carmen Pita, Josefina Labra, Alejandrina Ortega, Angelina Blanco, Rosalía Llerena de Pampín, Raquel Monteagudo de Richard, Paula Romay, Rosalía García viuda de Rizo, y las señoritas Pura M. Barbona, Lilo Monteagudo, Francelina Pedroso, María Josefa Azcuy, Emma Betancourt, Graciela González, Nidia Granda, Delia Hernández, Olga Fernández, Adelina Hernández, María López Arce, Herminia Pereira Feijoo, Catalina Manzano, Alicia Escarp García, María Luisa Pérez, Bertha Pampín Llerena, Estela Fuentes Acosta, Gloria Benítez, Hortensia Alvarez Cruz, Olga Benítez, Dolores Estupiñán Sánchez, Adolfina Muñoz, Romelia Díaz, Adelina Muñoz, Irene García, Eloisa Alvarez, Nicolasa Alvarez, René Vichot y Santa Azcuy.

A las once de la noche terminó dicha reunión, notándose en el rostro de los asistentes la alegría y satisfacción por el éxito que tiene alcanzado esta asociación que preside la señora Diana Pérez de Minsal, amantísima esposa de nuestro particular amigo doctor Arsenio Minsal, jefe local de Sanidad en esta ciudad.

Manuel Pereira, corresponsal.

MALTRATO A SU ESPOSA

El vigilante Gabriel López, de la Tercera Estación, arrestó a José Luis Bustamante Bartolomé, de 58 años y vecino de Amistad 68, por acusarlo su esposa Corina Calvo Bustamante, de 23 años, de haberla maltratado de obra causándole lesiones leves, sin causa justificada.

Declara el General Trujillo que no existe un conflicto diplomático con Haití; sólo problemas fronterizos

El Teniente Coronel Benítez, que representa a Cuba en las fiestas de la República hermana, entregó un valioso regalo al Presidente. Ofrendas florales a los mártires dominicanos

El Cuartel General del Ejército trasladó en la mañana de ayer al Negociado de Prensa y Radio del mismo un radiograma procedente de Ciudad Trujillo, República Dominicana, y en el que se informa de los actos celebrados en dicha Nación con motivo de la propaganda que se realiza en Pro del Faro de Colón. Dicho radiograma está concebido en la siguiente forma:

«Ciudad Trujillo. Noviembre 15. vía Radio-Santiago de Cuba. Habana.

El Teniente Coronel Benítez entregó al Presidente Trujillo un obsequio consistente en una artística caja de tabacos, hecha de granadillo, conteniendo numerosas vitolas, a nombre del Presidente Doctor Laredo Bru y del Coronel Batista. El Presidente Trujillo ofreció un almuerzo íntimo al Coronel Benítez en el que tomaron parte además el Coronel García, el Senador Arturo Logroño, el Secretario de Estado Mayor General José García, el Jefe del Ejército General Héctor Trujillo, la Dirección del periódico «Listín Diario» Arturo Pellerán, el Ministro de Cuba, Anselmo Díaz del Villar, el Comandante Casanova, el Comandante Aguila, el Comandante de la Paz y el Capitán Cadenas.

El General Trujillo mostró a los asistentes la espada cincuentenaria que le ofrendó el pueblo dominicano al Gran Lilí, cuya arma tiene una empuñadora de brillantes, rubíes y piedras preciosas valoradas en cincuenta mil pesos.

No hay conflicto diplomático

De sobre mesa la conversación giró sobre diversos asuntos recalcando el Presidente Trujillo que no existe conflicto diplomático con Haití, sino solamente problemas fronterizos que vienen ocurriendo hace muchos años debido a incursiones de saqueadores haitianos que destruyen los sembrados y se roban el ganado.

A las tres de la tarde la Comitiva Oficial presentó el desafío de pelota celebrado entre el team de la Marina de Guerra Cubana y el Club Local «Santa Bárbara», venciendo los cubanos con anotación de 8 por cero. Lanzó la primera bola el Coronel Leal de la Marina de Guerra.

A las 4 de la tarde se inauguró en el Ateneo Dominicano una exposición del pintor Valderrama. El Teniente Coronel Benítez envió un cable al Presidente doctor Laredo Bru informándole de la presentación de sus credenciales y de la atención que el Gobierno y pueblo dominicano le prestan a la misión cubana. Otro cable envió el Teniente Coronel Benítez al Coronel Batista, informándole de la entrega al Presidente Trujillo de dos estuches de tabaco, a cuyo obsequio correspondió el Ejecutivo Dominicano con ejemplares del libro de Oro de aquella República, dedicados al doctor Laredo Bru y al Coronel Batista. El Presidente Trujillo en charla amigable con la Misión Cubana se interesó por muchas cosas de Cuba, principalmente de las Escuelas Rurales Cívico-Militares y de Instituciones filiales del Consejo Corporativo de Sanidad, Educación y Beneficencia promulgadas por el Coronel Batista.

Recepción

Dice además el Radio que en la noche del 14 concurrió la misión Cubana a una recepción que le fué ofrecida en el Palacio Nacional y a la que concurrieron las autoridades. Informa además que las tropas cubanas que se encuentran en aquella República, siguen siendo objeto de múltiples atenciones por parte de las autoridades y del pueblo. El Teniente Coronel Benítez envió un cable al Secretario de Estado de Cuba, informándole de la presentación de sus credenciales y de la entrega de la carta autógrafa que lo acredita como enviado extraordinario. También envió otro cable al Ayudante General del Ejército Coronel Velasco, informándole de la actuación de la misión oficial cubana.

En la tarde del domingo celebróse en la Academia de Historia una Conferencia pronunciada por el doctor Joaquín Llaverías en representación de la Academia de la Historia Cubana, concurriendo toda la intelectualidad Dominicana, autoridades y público y haciendo la presentación del doctor Llaverías el doctor Federico Enríquez Carvajal, Presidente de la Academia, para quien tuvo merecidos elogios. El doctor Llaverías mostrose a gran altura en su elevado cometido y después de entregar mensajes y documentos habló sobre la Vida del patriota cubano Miguel Aldama, siendo muy felicitado.

Ofrendas Florales

En la mañana del lunes, se colocaron dos coronas en las Capillas de la Catedral, donde reposan los próceres dominicanos, una corona de la Misión Cubana y otra del Gobernador de Oriente. Habló en este acto el intelectual dominicano Félix María Pérez, que es un valioso historiador el que expresó su creencia de que en Cuba se dudaba de que los auténticos restos de Colón se hallasen depositados en Santo Domingo. Contestóle el doctor Llaverías quien refutó históricamente esa suposición, manifestando que posee documentación original suficiente para creer que los restos de Colón que se encuentran en la República Dominicana son los auténticos. El doctor Llaverías expresó que hace tiempo tiene la iniciativa de celebrar en Ciudad Trujillo un Congreso de Historiadores de toda la América y al cual aporten cada uno la documentación que considere indispensable para dilucidar definitivamente este asunto de los restos del gran navegante, los que a su juicio se encuentran en la catedral dominicana, pero estimando que la autenticidad de los restos debe determinarse antes de colocarlos en el Faro de Colón como en un lugar definitivo.

Además el doctor Llaverías ha causado extraordinario interés en los Círculos intelectuales y oficiales por consistir su idea la máxima aspiración que compendia la gran obra del Faro de Colón. El libro de oro de la Ciudad fué expuesto en la Catedral firmando todos los visitantes y escribiendo pensamientos los miembros de la Comitiva dominicana y Cubana. También se pusieron dos coronas en el Busto del Generalísimo Máximo Gómez.

Ayer a las 4 de la tarde se efectuó una parada militar cubana en honor del Presidente Trujillo frente a la residencia particular del Presidente. Por la noche se ofreció en el Palacio Nacional un banquete de gala a la misión cubana. Hoy por la mañana visitará la misión cubana el pueblo de Baní y otros lugares próximos a la capital y se ofrecerá una recepción a los marinos cubanos.

El doctor Llaverías se propone conferenciar con el Ministro de Cuba doctor del Villar para solicitar del Jefe de la Marina de Guerra Cubana, permiso para que la misión cubana permanezca en Santo Domingo hasta el día 19 con el propósito de celebrar festejos el día 18, aniversario del natalicio del General Gómez. En caso de no concederse esta autorización la misión cubana regresará el martes.

Se tienen noticias en Santo Domingo de la salida de los aviones de Puerto Rico, para seguir la ruta trazada, los cuales regresaron veinte minutos después a dicha Isla, para condicionar tanques de gasolina y evitar posibles accidentes. Hoy saldrán nuevamente de Puerto Rico dichos aviones.

GUANABACOA AL DIA

Próxima boda

El capítulo nupcial de diciembre nos anuncia la boda de dos jóvenes muy distinguidos y estimados.

Boda que está llamada a constituir un succes social.

Dado el rango de los contrayentes.

Son ellos la interesante y elegante señorita Lidia Lunar Muro, gala del gran mundo social.

Y Mariano Blanco Carballeira, cumplido joven de nuestros círculos sociales.

Ceremonia que está señalada para las nueve de la noche del día cuatro de diciembre en la aristocrática Iglesia Nuestra Señora del Carmen, en La Habana.

Onomástico

El pasado lunes celebró su fiesta onomástica la distinguida señora Leopoldina Cuervo de Salas.

Con tal motivo recibió innumerables mensajes de felicitación por parte de sus muchas amistades que le participaron en tan fausto día el afecto y estimación que le profesan.

El cronista se complace en enviarle ,aunque algo tarde, el más entusiasta saludo.

Festival en Villa María

La Asociación de Antiguas Alumnas del Conservatorio Sircardo, preparan un festival bailable denominado «Las estaciones del año» para celebrarlo el sábado once de diciembre, a las nueve de la noche, en los salones y jardines del «Campo Deportivo Villa María», situado en el pintoresco reparto de su nombre en este término.

En cada una de las estaciones serán instalados diferentes kioscos, cada uno de ellos servido por señoras y señoritas que vestirán trajes adecuados.

Vendiéndose en ellos licores, refrescos, helados y muchos productos exquisitos.

No faltará la típica casita criolla para la venta de arroz con pollo, café, etc., y donde se bailará con un septeto.

Un grupo de lindísimas señoritas, vestidas de camareras, servirán en el cabaret, donde se instalarán dos magníficas orquestas.

En próximas notas ofreceré más detalles sobre esta gran fiesta en perspectiva, en la que vienen laborando un nutrido número de señoras y señoritas, bajo la dirección de la joven señora Hortensia Navarro de Figueroa, entusiasta presidenta de la Asociación.

Alianza Juvenil

La progresista sociedad Alianza Juvenil, que tiene su sede en la calle de Maceo, se verá invadida en la noche del sábado once de diciembre por centenares de personas que, deseosas de pasar una grata velada bailable acudirán a sus salones.

Por celebrarse en esa noche un extraordinario baile a beneficio de su Sección de Sports.

Baile que amenizarán la orquesta que dirige Raúl Valdespí y el septeto San Francisco.

Mucho entusiasmo está despertando en nuestros círculos sociales esta fiesta bailable, que promete quedar en xtremo lucida.

Las invitaciones para las señoras y señoritas comenzarán muy pronto a circular entre nuestras principales familias.

Y los ticks de entradas para caballeros ya están vendiéndose.

Un poema

Del estimado compañero Luis de Castro, es el poema que publico a continuación, a petición de varias señoritas, que gustoso complazco.

«Muñequita de los ojos verdes»

Y pasé por tu lado, silenciosamente.
Linda muñequita de los ojos verdes.
Y al mirarme en tus ojos—esperanzas
(divinas—supe de cielo y gloria.
Supe de Dios.
Linda muñequita de los ojos verdes.
¿Recuerdas aquella noche?
Me miraste.
Te miré.
Y fué el choque de dos mundos.
El mundo de tus ojos verdes, y el
(mundo de mi corazón, hecho a todas
las amarguras.
Y surgió Dios.

De días

Celebra hoy su fiesta onomástica la simpática y gentil señora Gertrudis Guillén de Casado.

Hasta la gran ciudad de New York, donde se encuentra residiendo, llegarán muchos mensajes de felicitación de sus amistades; donde le demostrarán los afectos que entre nosotros tiene.

Lleguen hasta ella nuestras felicitaciones.

Cristóbal de la Guardia

En la festividad de ayer, celebró su onomástico el correcto y venerable caballero señor Cristóbal de la Guardia.

Personalidad de nuestro gran mundo.

Hasta su finca residencial de Villa María, llegaron las felicitaciones de sus amigos que le permitieron pasar su día entre las congratulaciones de todos.

A esas demostraciones de afecto nos sumamos.

José R. Arango de la Maza.

AUTOMOVILES CIRCULADOS

Por transitar con exceso de velocidad fueron circulados por la Policía los vehículos siguientes:

Segunda Estación: 13,665, ómnibus número 445.

Quinta Estación: 32.953, 86.016, 39765, 31.702; ómnibus 55.761, 420, y 242.

Quinta Estación: 32.953, 86,016, 39.765, 31.702, ómnibus 55.761, 420, 242, 623.

Séptima Estación: 6.333, 76.178; ómnibus 623.384728.

Octava Estación: 5.076.

Décima Estación: Omnibus 1.106; tran-bús 17.

Oncena Estación: 7.450, 16.132, 17.582; ómnibus 902, 30.

ACLARACION ACERCA DE UN PONCHE DE HONOR

El señor Juan J. del Collado, conocido comerciante de Santa Clara, nos escribe para rogarnos aclaremos que es errónea la información periodística que le atribuye haber ofrecido un ponche de honor al coronel Fulgencio Batista, durante su estancia reciente en aquella provincia, con motivo de la inauguración de una Escuela Cívico Militar en el central «Carmita».

Según nuestro informante, dicho ponche fué idea y obsequio del representante señor Germán S. López, por lo cual él hace la oportuna aclaración, a fin de no adjudicarse la satisfacción de tan merecido homenaje, al cual contribuyó con su presencia, ya que siente por el coronel Batista la debida consideración.

ARROLLADO

Manuel Antolín Enríquez, de 56 años y de la calle Octava, esquina a Quinta, Reparto Buena Vista, fué asistido en el Primer Centro de Socorro, de lesiones menos graves, que sufrió en Progreso y Aguacate, al ser alcanzado por el auto 39.323, que manejaba Saturnino Fernández Alvarez, vecino de M y Línea.

Se verá hoy en el Tribunal Supremo el recurso de Alberto Padrón que dió muerte al Dr. Rodríguez en su finca

El hecho está calificado de asesinato y se impuso la pena de muerte al procesado. Plantean la inconstitucionalidad de la Ley que creó la Sala 5ta. de lo Criminal de la Audiencia

Ayer continuó reunida la Sala Extraordinaria de Gobierno del Tribunal Supremo para conocer del escrito del Presidente de la República sobre la designación de los funcionarios de la Sala Quinta de lo Criminal de la Audiencia. Nada se conoció oficialmente aunque se sabe que ya el acuerdo está tomado ratificando el de abstención tomado no hace mucho tiempo. Oportunamente se conocerá y entonces lo informaremos a nuestros lectores. La citada Sala también trató de diversos nombramientos en el Poder Judicial, de los que nos ocuparemos cuando se nos entregue la relación por la Secretaría de Gobierno.

Sobre la Sala Quinta de lo Criminal de la Audiencia, ha presentado ante el Tribunal Supremo en Pleno recurso de inconstitucionalidad el doctor Rafael Ramos Grau, contra el artículo IV de la ley de 9 de octubre de este año, que es la que creó dicha Sala, y en cuyo artículo se dispone la forma en que han de ser cubiertos los cargos de Magistrados de ese organismo. El doctor Ramos Grau interpone el recurso al amparo del artículo 38 de la Ley Constitucional, por estimar que ha sido vulnerado uno de los derechos que la referida Ley Constitucional garantiza, y para cuya violación se concede la acción pública del mencionado artículo; estima que el artículo IV de la mencionada ley infringe el artículo 12 de la Constitución en su primer extremo, que dispone que todos los ciudadanos son iguales ante la ley; y hace otras consideraciones, entre ellas la de que el excluir el derecho al ascenso a funcionarios judiciales a quienes tal derecho es reconocido en la Ley Orgánica del Poder Judicial, es dividir a cierta categoría de ciudadanos en dos grupos, los cuales quedan desigualados ante la ley.

Vista del recurso de casación a favor de un reo de muerte

La Sala de lo Criminal del Tribunal Supremo tiene fijada para hoy la vista del recurso de casación establecido por el doctor Fernando Neugart, y admitido de oficio a favor del reo, contra sentencia de la Audiencia matancera que impuso la pena de muerte a Alberto Padrón Padrón, matador del doctor Rafael Rodríguez Padrón, hecho ocurrido el actual año en una finca del Término de Pedro Betancourt; el delito fué calificado de asesinato con agravantes a instancia del doctor Luis Vidaña, del bufete Sánchez de Bustamante, letrado de la acusación particular, representada ésta por el procurador Nicolás de Cárdenas. Mantendrá el recurso el ya citado doctor Neugart y lo impugnará el doctor Vidaña, interesando la confirmación del fallo.

Ultimas sentencias de la Sala de lo Contencioso-Administrativo y de leyes especiales

La Sala de lo Contencioso-Administrativo y de Leyes Especiales del Tribunal Supremo, ha dictado estas sentencias:

—Con la ponencia del magistrado doctor Juan Carlos Andreu del Junco, revoca la de la Audiencia habanera en las contiendas de Nicolás F. Yacur contra la Administración General del Estado. En segunda sentencia la Sala desestima las demandas de Yacur, el cual pedía la revocatoria de las resoluciones de la Secretaría de Hacienda, dictadas en 1934, por las que se dispone la incautación del oro ocupado a los señores Fernando Gual del Rivero y Alfonso Salazar Arbona.

—Con la ponencia del magistrado doctor Andrés Domingo Morales del Castillo, confirma la sentencia de la Sala Segunda de lo Civil de la Audiencia habanera en la demanda de Juan Miguel Blanco Ortiz contra el Estado, pidiendo que se revocara la resolución de. Director General de Rentas e Impuestos que declaró, a su vez, sin lugar la alzada establecida por el hoy recurrente contra otra resolución de la Sección de Rentas Interiores, sobre liquidación de derechos reales.

—Y con la ponencia del magistrado doctor Carlos M. Piedra, acepta haber lugar en parte al recurso de casación de la Compañía Cubana de Electricidad, sociedad mercantil de esta plaza, en pleito contra la Administración General del Estado sobre liquidación adicional del impuesto sobre utilidades correspondientes al período tributario vencido en 31 de diciembre de 1930. En consecuencia, declara con lugar, en parte, la demanda de la citada entidad actora, revoca la resolución combatida, dictada por la Secretaría de Hacienda, y deduce a los efectos del impuesto expresado la partida por honorarios a la Electric Bond and Share Company.

HOSPITAL CALIXTO GARCIA

Director: Dr. M. Costales Latatú. Cirujano de Guardia: Dr. Carlos Miyares Ibarra. Médicos de Guardia: doctores González Cárdenas y Rioleón.

INGRESOS: Ramón Pupo, Francisco Muñoz, Obdulia Pedroso, Lázaro Lamadrid, Arturo Portal, Juana M. Rodríguez, Edelmira Rodríguez, Rosendo Barrios, Amilda Llerena, Víctor Rodríguez, Sofía Martínez, Felicia Carballo, Lidia Duquesne, Basilia Berguá, Paula Delefé, Aracelia Feito, Eliseo Repustrado, Manuel Fernández, Antonio Torres, Alejandro Gómez, Antonio Martí, José Víctor Zayas, Juan Contín, Estela Casanova, Ramón González, Dolores Hernández, Herminia Camejo, Eufemia Cárdenas, Isabel Torres, María García, Rosa M. Alvarez, Andrés Hurtado, Manuela Jaquiné, Paula Robaina, Mercedes Ruiz, Ana Gutiérrez, Obdulia Pedroso, Ofelia Malagón, María Gumaná, Mercedes Fernández.

Total: 40 ingresos.

ALTAS: Agripino Avaserán, Juan de Orta, Eulalia Ara, Emelina Real, Dolores Hernández, Paula Hernández, Herminia Hernández, Bernardo Iglesias, Ramón Gallo, Pura Fernández, María Delgado, Tomás Luzo, José Orozco, Emelina Pérez, Silvestre Ruiz, Pedro Sánchez, Angela Santos, Majla Melelat, Mercedes Rodríguez, Basilia Hernández, Angel Escobar, Julia Anzuetá, María Pérez, Consuelo Rodríguez, Margarita Romero, Juana Ramírez, Caridad Rodríguez, Serafina Valdés, Ogosia Piñeiro, Juana León, Teresa Barrero, Inocente Revuelta, Andrés Jacobo, Juan Rodríguez, Carlos Rodríguez, Amelia Cano, Josefina López, Obdulia Martínez, María Carrión, Carmen Camacho, Herótica Fernández, Amelia Martínez, Flora Maratis, Jesusa Pérez, René Muñoz.

Total: 44 altas.

PASATIEMPOS

FIGURAS PERDIDAS

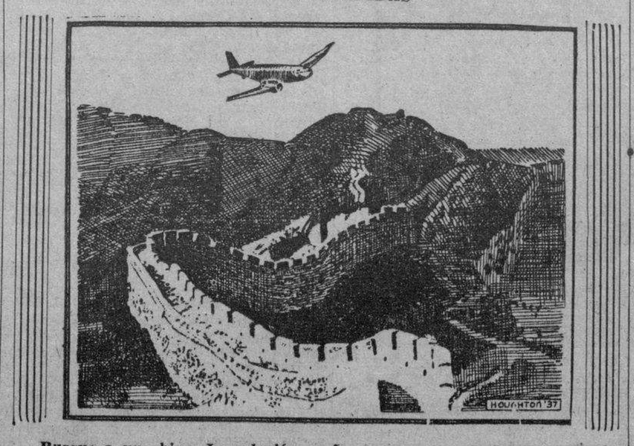

Busque a un chino. La solución mañana.

Solución al problema anterior: Al revés, mirando a la derecha, entre la mano y el brazo.

CRUCIGRAMAS

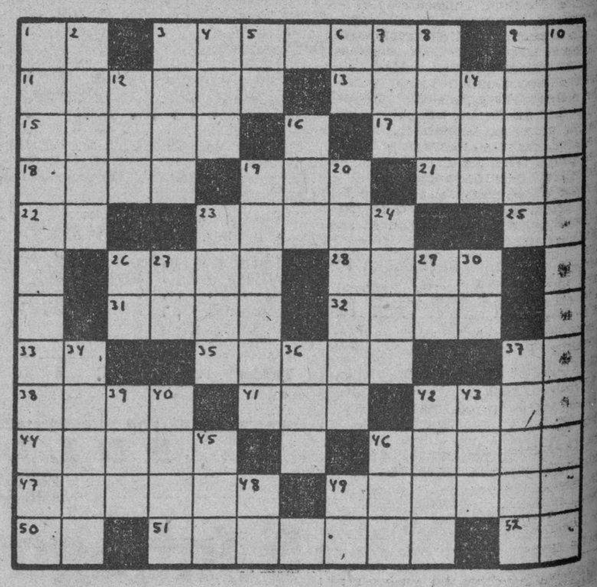

HORIZONTALES.

1—Interjección.
3—Ajustar, igualar dos cosas.
9—Interjección.
11—Gorra militar.
13—Montaña de Armenia.
15—Antigua ciudad de la Bética.
17—Llevar a remolque.
18—Marcharán.
19—Término.
21—Primer resplandor del día.
22—Símbolo del Sodio.
23—Tortuga de mar.
25—Associated Press.
26—Amarrar.
28—Mamífero roedor de la América Meridional.
31—Símbolo de la nada.
32—Expresado de palabra.
33—Existe.
35—Membrana, a manera de ala, con que nadan los peces.
37—Interjección.
38—Riel.
41—Cerveza inglesa.
42—Ciudad de Italia.
44—Fruta.
46—Hijo de Abraham.
47—Inflamación del oído.
49—Tiempo del verbo acerrar.
50—Sociedad Anónima.
51—Lago de la América del Norte.
52—Naipe.

VERTICALES.

1—Uno de los tipos en que se dividen los metazoos.
2—Interjección.
3—Villa de México en el Estado de Hidalgo.
4—Devoto, piadoso.
5—Moneda de cobre de los romanos.
6—Interjección.
7—Altar.
8—Mamífero roedor.
9—Mezquita de la Meca, antiguo templo dedicado a Saturno.
10—Dionea.
12—Pronombre demostrativo.
14—Lista, nómina.
16—Rey de los suevos hijo y sucesor de Teodomiro.
19—Farol grande.
20—Pariente y privado del Papa.
23—Rostro.
24—Pueblo de la provincia de Oriente.
26—Asociación Canaria.
27—Variente.
29—Igual al 9 horizontal.
30—Contracción.
34—Flecha.
36—Nombre de letra.
37—Cerro alto de los antiguos persas.
39—Río del centro de Asia.
40—Flor.
42—Limpieza, curiosidad.
43—Río de Galicia.
45—Escritor uruguayo autor, entre otras obras de, El carácter argentino.
46—Villa de la provincia de Alicante.
48—Sociedad de Torcedores.
49—Terminación de infinitivo.

A. L. G.

Solución al Crucigrama anterior

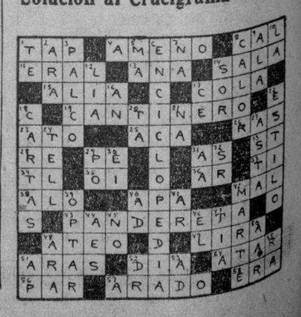

M.E.C.D. 2016

EL DIRECTOR DE INGENIERIA SANITARIA RECOMIENDA UNA LEGISLACION SOBRE EL AIRE ACONDICIONADO

ACUERDOS IMPORTANTES TOMAN LOS MEDICOS EN LA ASAMBLEA QUE CELEBRARON EN CAMAGUEY

Nutrida representación de las clases de toda la provincia se reunieron en el Círculo de Profesionales. Discursos de los doctores Bisbé, Aragón, Aballí, A. Inclán y Cuervo Rubio

En los salones del Círculo de Profesionales de la ciudad de Camagüey se celebró el pasado domingo la Asamblea Provincial de la Federación Médica, con asistencia de una nutrida representación del Comité Ejecutivo Nacional de dicho organismo, del Consejo Supremo y del Colegio Médico Municipal de La Habana, doctores José Bisbé, Presidente; Pedro A. Fariñas y Alberto Inclán, primero y segundo Vice-Presidentes; Angel Arturo Aballí, Delegado por Camagüey; Gustavo Cuervo Rubio, Delegado por Pinar del Río; y G. Radillo, por La Habana; doctores Angel Vieta, Secretario del Consejo Supremo; Enrique Saladrigas, Presidente del Colegio Médico de La Habana; Ernesto R. de Aragón, ex-Presidente y C. Zayas, Mario Portela y Miguel Angel Branly.

El Colegio Médico de Camagüey ofreció a los visitantes un almuerzo íntimo que tuvo lugar en el hotel «Colón», de donde se trasladaron a las dos y media de la tarde al Círculo de Profesionales, donde se inició la Asamblea bajo la presidencia del doctor Fernando Martínez Lamo, Presidente del Colegio Local, y actuando de Secretario el doctor Angel A. Agüero, del propio organismo.

Abrió el acto el Dr. Martínez Lamo con unas cálidas palabras de salutación, concediendo inmediatamente la palabra al doctor José Bisbé, quien hizo una amplia información acerca del estado de los problemas federativos. Iniciado el debate, hacen uso de la palabra los doctores Ortiz Machado, Barahona, Beira, Olazábal, Adams Molina, Aguilera, J. R. Aldereguía, Meso, Alvarez Puentes y Menéndez, planteándose diversos e interesantes problemas relacionados con el ejercicio médico y de asistencia al niño en las escuelas asunto este último por el cual viene trabajando con gran empeño y devoción la distinguida doctora Gertrudis Aguilera. Después de que todas las cuestiones planteadas fueron convenientemente aclaradas por el doctor Bisbé, hicieron uso de la palabra los doctores A. Aballí, P. Fariñas, A. Inclán, E. Aragón y Gustavo Cuervo Rubio, quienes pronunciaron elocuentes discursos federativos con respecto al momento y a los distintos problemas que en dicha Asamblea se plantearon por los compañeros que hicieron uso de la palabra.

Un gran entusiasmo reinó en todo el curso de la Asamblea, traduciéndose palpablemente el gran interes que palpita en los médicos federados por los problemas que afectan a la clase.

Terminado el acto se ofreció a todos los asistentes un exquisito ponche, reinando la mayor alegria y fraternidad entre los mismos.

Concurrieron a la Asamblea Provincial de Camagüey, representaciones de los Colegios Médicos de esa Provincia que se anotan a continuación:

Colegio Médico de Nuevitas: Dr. M. Cabrera.

Colegio Médico de Florida: Faustino A. Sirvén y Bartolomé Silva, A. Galguera y A. Sánchez.

Colegio Médico de Ciego de Avila: Dres. Olazábal, Orihuela, Serrate y Ortega.

Colegio Médico de Esmeralda: Dr. Octavio Adams.

Colegio Médico de Morón: J. R. Aldereguía.

Colegio Médco de Guáimaro: Dr. Alvarez.

Colegio Médico de Santa Cruz del Sur: Dr. S. Terradas.

Colegio Médico de Camagüey: Dres. Martínez Lamo, Angel Agüero, Francisco M. de la Cruz, Rodríguez Barahona, R. Ramos, Martínez Caballero, Vesa, Tomeu, Varona Vilardell, Ortiz Machado, G. Aguilera, Tormo Lagullón, Alvarez Fuentes, M. A. Tomé, Menéndez Morell, P. Verdes, Meso, Cirilo Rodríguez, E. Zaldívar, A. Martínez, Antonio Fernández, Enrique Santos, Mario Porro, C. Doval, P. Quevedo, J. Grave de Peralta, Miguel Garces, J. R. Boza, M. Casas, M. Mendía, R. Santos, A. Santos, Enrique Fortún, J. Casas, Rolando Branly, M. Corvisón, M. Beira, Acosta, López y Romero.

Grato homenaje a un sub-jefe de la S. de Gobernación

Se pronunciaron discursos muy elocuentes. Resultó un exponente de simpatía

Más que un acto íntimo de camaradería, resultó uno de espontánea simpatía y cariño el almuerzo-homenaje del domingo en el hotel «Los Angeles», sito en Aguila 119, al señor Guáimaro Delgado Poyo, Subjefe del Negociado de Prisiones de la Secretaría de Gobernación con motivo de cumplirse los treinta y ocho años de servicios ininterrumpidos a la Administración Pública.

Los amplios salones del hotel fueron insuficientes para contener a los cientos de concurrentes, contándose entre ellos altos funcionarios de dicha Secretaría o sus representaciones, así como compañeros y amigos del señor Delgado, al igual que una nutrida representación de la Prensa habanera, invitada de honor.

Una vez consumido el menú, que fué netamente criollo, se pronunciaron varios discursos; el primero el del señor José Romero Nussa, Secretario Particular del doctor Juan Rodríguez Pintado, Subsecretario de Gobernación; después, el del señor Gonzalo González, alto funcionario de la Secretaría de Comercio, después el del homenajeado, que estaba sumamente emocionado; luego el del señor Alfredo Pérez, que fué ovacionado y finalmente los de otros muchos que quisieron aprovechar aquella ocasión para testimoniar su cariño al amigo Guáimaro.

Entre las personalidades asistentes vimos al señor Enrique de la Vega, en representación del Secretario de Gobernación coronel Emiliano Amiell, el ya citado señor Romero Nussa, por el Subsecretario doctor Rodríguez Pintado, el capitán de la Policía Nacional Juan Arias, ayudante del coronel Amiell; todos los jefes de Negociados de la Secretaría el señor Pedro Corpión, a nombre del Supervisor de la Cárcel y Vivac, capitán Gutiérrez de Velasco; el doctor Portela, Director de Beneficencia, el señor Mario Varela, en representación del Senador doctor José Manuel Gutiérrez, del que es Secretario Particular, el señor Manuel Pérez Tárano, Inspector Jefe de las Cervecerías Tropical y Tívoli; el doctor Octavio Pardo Machado y otros muchos más.

ALOCUCION DE LA CRUZ ROJA AL PUEBLO DE CUBA

La Cruz Roja Cubana, hace saber, que de acuerdo con los tratados internacionales y las leyes de la República, que garantizan y regulan su funcionamiento, está prohibido utilizar el nombre de «Cruz Roja» para realizar suscripciones, colectas, funciones benéficas etc., sin una previa autorización de esta Institución en el territorio Nacional.

Así mismo la Cruz Roja Cubana, hace constar públicamente que no ha autorizado a Sociedad, agrupación o entidad algunas, para que usando el nombre de algunas Cruces Rojas hermanas, realicen colectas, suscripciones o rifas en favor de dichas Instituciones.

La Cruz Roja Cubana advierte, que muy a su pesar se verá en la necesidad de dar cuenta a los Tribunales de Justicia de la República contra aquellos individuos o colectividades, que infrinjan las leyes de la República, que a esto se refiera para que se le imponga la sanción penal que ellos fijan.

También hace constar que, no patrocina ni ha autorizado el uso del nombre de «Cruz Roja» para la exhibición de una película cuyo título es «España heroica», con la que se pretende levantar fondos, ya que toda colecta hecha por la Cruz Roja Cubana en favor de las víctimas de la guerra civil de España, la verifica bajo su sola iniciativa y responsabilidad y su resultado se envía siempre a la Cruz Roja Internacional en Suiza, por ser éste el máximo organismo que interviene en los países cuando en ellos se desarrolla una guerra civil, repartiendo los fondos por igual entre todas las víctimas de los diferentes bandos contendientes.

Habana, 15 de noviembre de 1937.
Tte. Cnel. Evelio Figarola e Infante, S. D. Inspector Gral. de la Cruz Roja Cubana. Secretario General.
Secretario General

PROTESTAN EN COLON CONTRA LA LEY ELECTORAL

El Alcalde Municipal de Colón, provincia de Matanzas, señor Angel Cruzet Prellezo, ha tenido la bondad de remitirnos copia de los telegramas que ha cursado al Honorable Presidente de la República, al del Senado, a los señores Gobernadores y a sus colegas de todo el país, protestando del precepto del proyecto de ley de Emergencia Electoral, aprobado por la Cámara de Representantes, que dispone que los Alcaldes, Consejeros y Gobernadores, si quieren aspirar a algún cargo electivo en las próximas elecciones, tendrán que renunciar de antemano los que ahora disfrutan.

Entiende nuestro comunicante que dicha disposición conculca los derechos ciudadanos de esas autoridades.

Ponche de honor al Dr. Eichborn, huésped de Cuba

Tuvo frases de elogio para la organización de la Secretaría de Agricultura. Una epidemia

El Profesor Eichhorn, de los Estados Unidos, experto en problemas veterinarios, huesped de esta capital, ha visitado el Laboratorio Biopatológico de la Secretaría de Agricultura en Santiago de las Vegas, demostrando su satisfacción por el buen funcionamiento del mismo.

Los funcionarios de Agricultura ofrecieron al doctor Eichhorn un ponche, durante el cual usaron de la palabra el doctor Rodríguez Cáceres y nuestro visitante, manifestando este último que hace quince años cuando visitó la Habana, había quedado admirado de su adelanto, pero hoy, al volver a ella, había quedado sorprendido de lo avanzado de nuestras instituciones agrícolas.

Terminada la visita al referido Instituto Biopatológico, el Dr. Eichhorn se trasladó a la finca «El Dique», donde el Cuerpo Veterinario del Ejército le ofreció un almuerzo.

Hoy, a las doce del día, en el hotel Plaza, le será ofrecido otro almuerzo por la Asociación Nacional de Veterinaria.

En la Secretaría

Horas antes el Profesor Eichhorn fué recibido en las oficinas de la Secretaría de Agricultura por el ingeniero López Castro, que le hizo presente la satisfacción que Cuba y el Departamento a su cargo, experimentaban con su visita, ofreciéndole las oficinas en cuanto pudieran serle útiles.

El doctor Eichhorn agradeció las atenciones, haciendo resaltar la alegría experimentada después de pisar tierra cubana.

El ingeniero López Castro explicó al ilustre visitante la organización del Cuerpo de Vacunadores del Ejército, destinado a aliviar la situación de nuestros campesinos pobres, cuidandoles su ganado, haciéndole comprender que tal servicio no era una competencia a los veterinarios, sino un auxilio a los guajiros que no pueden pagar los servicios de aquéllos.

Combatiendo una epidemia

Atendiendo indicaciones hechas al Jefe de la Agricultura, por el Presidente del Ejecutivo de la Asociación de Colonos de Cuba, se han dirigido varios veterinarios a la zona del central «Providencia», ubicado en Güines, por haberse presentado una epidemia en el ganado caballar, con varios ...

$3.230,542.00 se gastaron en madera cubana en 6 meses

Más de doscientas mil posturas de árboles son distribuídas por el Vivero Forestal de La Habana

Más de doscientas mil posturas de árboles han sido distribuidas por el Vivero Forestal de La Habana, según se nos informa en la Secretaría de Agricultura.

Se calcula que todavia en dicho Vivero Forestal, establecido en la Ciénaga, existen más de 148,800 posturas más entre las 120 especiales que se cultivan.

Por su parte el Vivero Forestal de Pinar del Río ha distribuido en el mismo período de tiempo, seis meses, 49,629 posturas.

El aprovecho y la exportación de maderas ha dado el siguiente resultado; 1,795,440 sacos de carbón; 92,214 y media cuerdas de leña; 48,060 quintales de cáscara de mangle; 254,833 polines de vía estrecha; 375,287 traviesas de vía ancha; 1 millón 170,031 postes de cerca; 89,850 postes para tapado; 897,166 cujes de tabaco; 2,910 horcones de casas; 11,097 horconcillos; 7,900 postes de teléfonos; 2.502,350 pies de cedro; 2.093,750 pies de caoba; 638,000 de pino; 29,000 de ocuje; 20,000 de majagua; 10,000 de júcaro; 1,000 de robles; 10,832,970 pies de otras varias maderas de construcción; 664,304 puntos de guano cana y otras varias clases de productos, calculándose su valor en $3.230,542.10, lo que da idea de la importancia de nuestra riqueza forestal.

Almuerzo al Profesor Eichhorn

El Colegio de Veterinaria Nacional ofreció ayer en el Hotel Plaza un almuerzo al Profesor de veterinaria norteamericano Adolfo Eichhorn y a su distinguida esposa. Concurrieron numerosos comensales.

Después de ofrecer el acto el doctor Rodríguez Cáceres, el Profesor Eichhorn, declaró que se sentía muy satisfecho de la acogida que se le había dispensado durante su visita que no tenía carácter oficial; felicitando a los cubanos por los adelantos tenidos durante los últimos quince días en lo referente a veterinaria, y terminó diciendo que en cualquier momento puede ser utilizado su concurso personal.

Marcas de ganado solicitadas

Han solicitado marcas como ganaderos José M. Alemán, Rita Vázquez, Miguel Barzágas Agüero, Antonio Quesada Ricardo, Francisco González González, Isidro Benavides Betancourt, Manuel Castellón, Marcelino Carmenate Alvelo, Domingo Castro Fariñas, Gerardo Pérez Rodríguez, Ricardo Cordero Cordero, Isabel Hordi, Lutgardo Hernández, Ernesto Betancourt Nápoles, Manuel Guerra Martínez, Juan Zacarías Cárdenas, Manuel Calzada, Valentín Sosa García, Longino Mejías, Emilio Maya, Rafael González Pizarro.

Sucesos de Policía

BUSCAN A UN DESERTOR

El capitán del Puerto, ha interesado de la Policía Nacional la captura del tripulante desertor del vapor «Florida», Mr. W. F. Coleman, por lo que ha sido circulado entre toda la fuerza de esta división.

ROBARON EN PRADO 93

Jesús Mier, de España, de 29 años y vecino de Paseo de Martí 93, habitación 41, denunció en la Secreta que había sido victim ade un robo de prendas que aprecia en $45.00.

LA SALA DE GOBIERNO INTERESA UNA PRUEBA

La Sala de Gobierno de la Audiencia, acordó interesar del doctor Fidel Vidal Campa, Juez Correccional de la Sección Primera, que como Juez Especial conoció de la causa número 344, de este año iniciada en el Juzgado de Instrucción de Marianao, por falsedad, el cumplimiento de una diligencia de la misma, ya que así lo ha requerido el señor Fiscal.

ROBO DE JOYAS

En la Primera Estación denunció Joaquín Sánchez Martínez, de Aguiar 55, que al regresar a su domicilio notó que violentándole la puerta del escaparate, le sustrajeron un alfiler de corbata rodeado de brillantes valorado en 100 pesos y 62 pesos en efectivo.

H A B A N E R A S

LA MODA ACTUAL

Cámbiese la raya del pelo con frecuencia, y hágalo después del champú, cuando el pelo está mojado. PHYLLIS BROOKS usa la raya a un lado, una forma que es muy favorecida por la mujer inglesa.

Cuando regresé de la playa este verano mi cabellera estaba terriblemente descolorida, o mejor dicho, manchada por el sol. Así, cuando fuí a ver a mi peluquera, lo hice convencida de que me regañaría por mi descuido, pues realmente debí haber tenido suficiente sentido común para no exponer el cabello al aire y al sol veraniego sin el acondicionamiento debido. Sin embargo, he aquí lo que la peluquera me dijo.

Cuando se permanece al sol tanto tiempo, se hace casi imposible el evitar que el cabello se queme y se descolore. Lo que sí se debe hacer, es partir el pelo constantemente por distintos lugares para que de esa manera toda la cabellera sea afectada por el sol de manera igual y pareja. Luego con unos cuantos tratamientos de reacondicionamiento, su cabello volverá a recobrar su color original, aunque tal vez algo más oscuro, pero suave e igual de tono.

He tomado buena nota de este consejo y cuando el próximo verano me exponga nuevamente a los rayos del astro rey, tendré buen cuidado de estarme cambiando la raya continuamente al centro, a la derecha y a la izquierda. No lo olviden las lectoras tampoco.

ACCESORIOS ELEGANTES

Muchos son los detalles que concurren hoy a completar los accesorios elegantes en la **toilette** femenina, encontrándose en los contrastes de colores los que resultan de más efecto para animar los conjuntos.

A El Encanto acaban de llegar los más finos cinturones, carteras, bolsas y cuellos en los colores más de moda, que, armonizados sabiamente con el vestido de la estación forman un perfecto y elegantísimo conjunto que realza mucho más los encantos de la mujer.

MODELOS ELEGANTES

Un modelo en **moiré** negro muy doble nos recuerda un cuadro pintado por **Reoir**. Abre por delante sobre un refajo de raso y todo alrededor de la cola tiene vuelitos cortados al picot, que son de crepé verde manzano, y **cyclamen** como una **balayeuse antigua.**

Madame Bialo tiene una suntuosa colección de **robes d-enterieur** y una clientela famosa para lucirlos, entre ella muchas americanas conocidas.

Entre estos modelos, el primero que vimos fué uno de terciopelo negro con cola larga y una especie de **fichu** de crepé blanco bordado en hojas doladas.

Madame Bialo le encantan las colas, especialmente para la mujer de más edad que saben manejarlas; un arte casi perdido, como dice ella, entre la generación nueva.

Después venía un traje, de crepé blanco muy doble, el cinturón drapeado, de estilo egipcio era simulado por medio de alforcitas finísimas estas daban el efecto del drapeado. Las inmensas mangas bordadas en lentejuelas en oro y plata, un panel graduado de lentejuelas subía por detrás desde la cola hasta la nuca.

En contraste con este modelo había uno de paño en un rosado muy tenue que antes llamábamos cenizas de rosas, éste estaba todo alforzado en líneas que convergían por el centro delante el cuellito vuelto y el cinturón de un cordón con borla del mismo tono que la doble hilera de borlitas que adornaban el frente. Madame Anneq no se dedica tanto al **teagown** de lujo, tanto en corte como telas. Ella prefiere las batas prácticas de fina lana de angora y ropa interior de **chiffon** o **voile**. Un modelo de fina y suave lanita forrada de un raso muy rico tiene todos los bordes terminados con franjas de raso pespunteado a mano y sus clientes lo piden en seis colores distintos todas a la vez.

Bellos como flores son sus modelos de **chiffon**, uno está todo adornado con una gran cantidad de alforcitas que convergen en la cintura abriendo en los hombres y abriendo aún más hacia el borde de la falda, es de un rosado muy pálido con un cuello-capa alrededor de los hombros en tres tonos de rosado. Otro por el estilo tiene una chaquetica-capa hecho de hilera tras hilera de encaje Valencienes de dos pulgadas de ancho con un diseño especial; es algo muy frágil.

ASOCIACION FEMENINA

La Asociación de Católicas Cubanas es un Sanatorio para Señoras y niños que tiene por lema **Por la Mujer y para la Mujer.** Su cuerpo Facultativo, así como el servicio de Enfermeras Graduadas, hacen que esta Clínica esté a la altura de las mejores instituciones del extranjero, pues cuenta, además, con los últimos adelantos en aparatos e instrumentos operatorios. Mensajeros a las órdenes de las socias para el servicio de Laboratorio, visitas a domicilio y atención administrativa de las Hijas de la Caridad, hacen que se garantice un esmerado servicio y una atención perfecta. Visite el local social. Cerro 586, y quedará convencida o bien pida informes por el teléfono número I-5166.

ORO VIEJO

Trenza el viento salvaje una asonancia triste
en la inmensa llanura de ambigüedad vestida.
La aldea taciturna que en aldea se inviste
de encantamiento mudo, se presenta invertida.

Como en los tiempos idos de aroma y de leyenda,
de monstruos dialogantes y de gnomos vencidos,
hay un puente en disputa y almenada vivienda
en la agrestez estoica de los cerros dormidos.

Todo toma una lenta trepidación de asombro.
la Bella estremecida da pábulo a la Fiera,
y en el momento tenue se le sube hasta el hombro
y la baña de ingrávida sapiencia y de quimera.

Por vagos caminales una añoranza vuela ...
Se cuenta que una arpía ahogó a una niña en la cuna,
y un dragón entró a furto y rompió la cancela
nupcial, tomando en peso a la esposa moruna.

¡..!

¡Oh, mi edad constructiva teñida de hondo hastío,
conseja que reflotas en un pasado muerto,
trenza el viento salvaje en el erial sombrío
una asonancia triste de un escozor incierto!

Sergio NUÑEZ

CUIDADOS DE BELLEZA

No hay nada que resulte más desagradable a la vista de una cara femenina como el ver asomado a su labio superior, barba o lunar, el vello impropio de un lindo rostro.

Esto es hoy fácil de suprimir, aunque no todas las casas tienen, como la **Peluquería Martínez,** de Neptuno 8, el aparato especial y experto personal que pueda cumplir a satisfacción dicha operación, que no deja marca ni vuelve a aparecer el vello superfluo.

Este procedimiento, que es uno de los trabajos especiles de la **Peluquería Martínez,** es el más delicado de cuantos se hacen, resultando tan eficaz que hay que pedir hora por el teléfono M-1089 para poder dar el servicio debido.

MAQUILLAJE PERFECTO

La belleza puede aumentarse o si no se tiene, conseguirse con los cuidados y atenciones que se tengan en la toilette.

Además del vestido y demás indumentaria, el maquillaje constituirá uno de los principales cuidados femeninos. Para lograr un acabado perfecto en éste, bastará sombrear los párpados con **Grasa Greta,** que vienen ahora en varios tonos diferentes que ofrecen un delicado tono, según la hora que se aplique y el color de la piel, resultando de una belleza notable.

Basta pasarse un dedo untado con **Grasa Greta,** carmelita, gris, azul o verde, sobre las pestañas, esparciéndolo en el párpado superior, para realizar el toque final del maquillaje.

Resuelto por el Juzgado un curioso litigio

Condenado un industrial a pagar a otro una suma que alegaba que había prescripto

De acuerdo con las alegaciones del Dr. Ramón González Barrios, Letrado director del señor Vicente Pouso y Romero, comerciante de esta ciudad, el Juez de Primera Instancia del Oeste Dr. José del Valle y Moré, ha dictado sentencia en le juicio declarativo de mayor cuantía en el juicio declarativo de mayor cuantía seguido por dicho Letrado contra la entidad Casas y Hermanos, residente en Marqués González No. 12, condenándola a pagarle a su mandante la suma de Dos mil ochocientos noventa y un pesos setenta y seis centavos, Moneda Oficial, los intereses legales, los gastos del requerimiento que se le hizo de acuerdo con la Ley de Moratoria Hipotecaria y las costas.

El Dr. González Barrios acompañó como documento fundamental de la demanda un estado de cuenta firmado por la Sociedad deudora, el que arrojaba un saldo a favor del señor Vicente Pouso y Romero, por la citada cantidad, y la representación de Casas y Hermanos alegó que se trataba del cobro del precio de mercaderías y por ello que la acción de cobro se encontraba prescripta, por haber transcurrido más de tres años desde la fecha de las operaciones concertadas.

El Juez de Primera Instancia como se ha dicho ha desestimado las alegaciones de la entidad demandada, mediante los razonamientos siguientes:

Considerando: que la Sociedad demandada ha aceptado en el escrito de dúplica y al prestar confesión uno de sus gerentes, la certeza de sus relaciones mercantiles con la sociedad causante del autor, de las que proviene este juicio, y la legitimidad de la liquidación de fojas 47 presentada con la demanda, por lo que procede declarar sin lugar la excepción de falta de acción alegada.

Considerando: que además se alega por los demandados la excepción de prescripción, por haber transcurrido más de los tres años que señala el artículo 1967 del Código Civil, para que prescriba la acción a cobrar el precio de géneros vendidos por los mercaderes a otros que no lo sean o que siéndolo se dediquen a distinto tráfico, pero como quiera que en los hechos adicionados en el escrito de dúplica y en la posición cuarta del pliego de fojas 176, formulado por los demandados, se reconoce por estos que el tabaco comprado a la entidad causante del actor, se destinaba a la elaboración de cigarrillos en su fábrica denominada Pierrot, no puede entenderse que se esté en el caso que contempla el referido precepto que se refiere claramente a las compraventas puramente civiles, que hace el comprador no comerciante o el comerciante para su consumo o fines distintos de su tráfico o negocio, distingo que resulta claramente de los artículos 325 y 326 del Código de Comercio, por lo que no puede entenderse incluída en la prescripción a que se refiere el primero de esos preceptos la compra-venta mercantil, con fines industriales, a fin de revender las cosas compradas en forma distinta de aquella en que se adquiere, existiendo el ánimo de lucro que es el que domina la calificación de la compra-venta mercantil, que no es en modo alguno aquella a que se contrae el referido inciso cuarto del artículo 1967 del Código Civil, por lo que en este caso tiene que aplicarse el término de la prescripción de quince años que señala a falta de otro precepto especial el artículo 1964 del propio Código.

Considerando: a mayor abundamiento, que según ha resuelto el Tribunal Supremo la referida prescripción corta del artículo 1967 del Código Civil, no es aplicable cuando no se reclama el pago del precio de un contrato de compra-venta, sino el saldo de una cuenta corriente existente entre ambas partes contratantes, y no puede entenderse sino que existe ese contrato cuando como en este caso de una continuidad de negocios mutuos entre ambas partes en los que entraban no solo las compra-ventas, de tabaco en rama sino también alquileres devengados, se llega a su liquidación por medio de un estado de cuentas como el de fojas 47, en que se involucran todas esas partidas y se compensan las mismas fijándose un saldo definitivo, teniendo que admitirse la aceptación mutua del referido contrato de cuenta corriente, sea cual fuere la forma en que ambos contratantes llevarán en sus libros ambas cuentas, desde el momento en que practicaron la referida liquidación y fijaron el saldo resultante de todos sus negocios hasta esa fecha.

ITALIA HA COMENZADO A PATRULLAR EL MEDITERRANEO CONTRA LA PIRATERIA, DE CONFORMIDAD CON LOS ACUERDOS DE PARIS

ROMA, Nov. 16. (AP).—Se ha anunciado hoy que Italia ha comenzado a participar en la patrulla contra la piratería del Mediterráneo, según se le asignó en la conferencia de París.

Los buques de guerra italianos están haciendo servicio de vigilancia en todo el mar Tirreno, la ruta Génova-Gibraltar, la ruta Adriático a Suez, Dardanelos a Suez, Mar Jónico a Libia y la mayoría de las rutas que pasan por el estrecho de Mesina.

CARDENAS INTERVENDRA EN EL CONFLICTO DOMINICO-HAITIANO

WASHINGTON, Nov. 15. (AP.)—Anuncia el embajador de México, Castillo Nájera, que próximamente el Presidente Cárdenas anunciará su proposición de buenos oficios en el conflicto dominico-haitiano.

MENU DEL DIA

Almuerzo

Grape fruit.
Huevos a la crema.
Filet Mignon. Vegetales.
Ensalada de tomates.
Torta de manzanas.

Comida

Cantaloup.
Puré de calabaza.
Cangrejos rellenos.
Jamón en dulce. Ensalada.
Puding de maiz.

RECETAS DE COCINA

Crema de lechuga

Se hierven cinco corazones de lechuga, picándolos bien finito, y se dejan escurrir. Aparte se ponen en una cacerola dos cucharadas de mantequilla y un litro de salsa bechamel; se pone todo a cocinar agregándole un litro de leche, una cucharada de perejil picadito, un polvo de sal, de pimienta y de nuez moscada, sirviéndose bien colada y se adorna con cuadritos de pan frito.

M. R. de FONTANILLS

HACE 30 AÑOS SE EMPLEA Y LA SECRETARIA DE SANIDAD NO LO CONOCE OFICIALMENTE, SE DICE

Se prohibe el empleo del amoniaco y otros gases, que caso de una interrupción, motive fatales consecuencias. Documentado informe. Recopilación de Decretos-Leyes sobre los alimentos

Con vista del gran número de espectáculos públicos e industrias que a diario vienen instalando los aparatos de ventilación artificial o de aire acondicionado, sin que hasta el momento haya nada legislado sobre el particular, siendo este asunto de la competencia de la Secretaría de Sanidad y Beneficencia, el ingeniero Rogelio Espinosa, Director de Ingeniería Sanitaria Nacional, ha elevado a la consideración del Director de Sanidad un amplio y documentado informe en el que llama la atención, después de explicar que ese sistema de ventilación se viene empleando en muchos países desde hace más de treinta años, que la Secretaría, a su juicio, está en la obligación de reglamentar su uso, pues en Cuba se está generalizando por día el sistema.

Estima el ingeniero Espinosa que debe controlarse este asunto por la autoridad competente, pues el uso o empleo exagerado del aire artificial y el aire acondicionado es dañino a la salud agregando que por la Junta Nacional de Sanidad, organismo que debe abordar el problema que duerme en su Secretaría desde hace meses, debe declararlo de uso obligatorio o voluntario y de acordar lo primero, exigirlo en todos los espectáculos y talleres que por la índole del trabajo no permite el contacto con la atmósfera exterior, como sucede en las minas y otros sitios de deficiente ventilación.

Agrega el ingeniero Espinosa que, previos estudios hechos al efecto, las corrientes de aire por el procedimiento antes expresado deberán ser de una velocidad de 15 a 20 pies por minuto; el aire inyectado en las salas de 15 pies cúbicos por persona por minuto; renovación del aire de 10 a 15 veces por hora y en los servicios sanitarios de 20 a 30 veces por hora. La humedad relativa debe mantenerse en el interior de los locales entre el 40 y el 65 por ciento.

En los aparatos compresores para producir el enfriamiento de la atmósfera no podrá utilizarse, en ningún momento, el amoniaco, ni ningún gas nocivo que en caso de un escape imprevisto puede resultar altamente perjudicial a las personas congregadas en los locales.

Finalmente dice el informante que en lugar visible deben mantenerse unos termómetros donde el público conozca la temperatura de refrigeración existente, refrigeración que no debe ser mayor de 72 grados Fareinheig.

El anterior informe ha sido trasladado a la Junta Superior de Sanidad para que resuelva lo que estime pertinnete.

Acuerdos de la Junta de Sanidad

La Junta Nacional de Sanidad celebró ayer su habitual sesión extraordinaria de los martes. Presidió el doctor Gonzalo Aróstegui, padre; actuó de Secretario el doctor Horacio Abascal y, luego de aprobar el acta de la anterior reunión, se dió por enterada de un escrito del Gobernador Provincial de Oriente, a su vez Presidente de la Comisión Permanente de la Conferencia Nacional del Café, testimoniando su gratitud por la valiosa cooperación que le ha prestado al aprobar una Ponencia del doctor Fernández Abreu, relativa a las cuestiones de bromatología e higiene planteada a dicha Junta respecto a la pureza del café.

Quedó igualmente enterada del escrito-informe del Negociado de Asuntos Generales y Cuarentenas de la Dirección de Sanidad, referente a exigir en todos los proyectos que se cursan aprobados por la Junta que antes de ponerse al servicio público, el Jefe Local de Sanidad respectivo certifique mediante acta al efecto, haciendo constar que se han cumplido en todas sus partes las especificaciones acordadas por la Junta, estando las obras exactas a los puntos aprobados.

Se acordó repartir copias entre los señores Vocales del trabajo presentado por el doctor Gerardo Fernández Abreu como parte inicial de la Ponencia respecto al Capítulo Segundo de las Ordenanzas Sanitarias que trata de alimentos, definiciones y disposiciones generales.

Se acordó que por el Vocal Letrado, doctor Fernando I. Zayas, se estudie e informe a la Junta con respecto a las Convenciones Panamericanas en los acuerdos tenidos sobre reformas de legislaciones en cuanto a los alimentos, así como concerniente a los Decretos-Leyes que regulan lo referente a las leches y sus derivados; lo relacionado a la legislación de pesca y el consumo de pescado todo lo relacionado con las Ordenanzas de la materia, para poder preparar la legislación conveniente en todos los aspectos que tengan relación con la salud pública.

Estado de las epidemias

Fué reportado ayer por el Jefe Local de Guanabacoa, como sospechoso de Poliomielitis Anterior Aguda el mal que padece el joven de 16 años de edad nombrado Isidoro Alvarez, y también como padeciendo del propio mal, el niño Pedro Valls Díaz, de 2 años, blanco, vecino de Aguada del Cura, Santiago de las Vegas, con lo que suman seis los casos que hay en la República.

En cuanto al Paludismo había ayer, en las seis provincias, 2,403 ...; 175 de Fiebre Tifoidea y 157 de ... besia.

Cambios en el personal de Bromatología

Por Resolución del Jefe Local de Sanidad de La Habana ... ha pasado a ser Jefe de la Oficina del Negociado de Bromatología el señor Díaz, de Jefe de los Inspectores el señor Alberto Ortega y de Jefe del Servicio, el doctor Rojas.

Multa pagada

El doctor Latour, Jefe Local de Sanidad de La Habana, informó ayer al doctor López del Valle, Director Auxiliar del ramo, que el señor Tarajano, propietario de los refrescos de igual nombre y de las aguas minerales «Lobatón», había hecho efectivas las distintas multas ascendentes a $70.00 en total, que se le impusieron por habérsele comprobado expendía aquellos productos impropios para el consumo público.

Maternidad Obrera quiere organizar concursos anuales

El Director del Dispensario Médico pide autorización a la Superioridad que lo estudiará

El doctor Salvador Juncadella, Secretario de la Junta Administrativa de la Caja de Maternidad Obrera de La Habana, ha recibido del Director del Dispensario de dicho organismo un escrito solicitando autorización para organizar y celebrar un Concurso de Maternidad anualmente entre las obreras y esposas o compañeras de obreros que se inscriban en el referido Dispensario.

Infractores multados

Dicha proposición será sometida a la consideración de los miembros de la Junta.

Por infración de la Ley de Accidentes del Trabajo, por los distintos jueces correccionales de esta Capital, fueron multados ayer, en cincuenta pesos cada uno, los siguientes patronos: Chiang Chi y Cía. de Monte 383; José San y Cía, de Monte 371; Jesús Pova, de 10 de Octubre 116 y Francisco Lee y Cía, de Monte 417.

Obreros examinados

Numerosos obreros de los muelles de la Munson Line fueron examinados ayer por los médicos inspectores del Negociado de Higiene Profesional de la Secretaría del Trabajo, en cumplimiento de las disposiciones vigentes.

..MIEMBRO EXTRANJERO DEL.. ..INSTITUTO DE INGENIEROS.. ESTADUNIDENSE

El ingeniero Miguel Villa, profesor universitario, ha sido designado miembro activo del American Institute of Consulting Engeniers de los Estados Unidos.

Esa prestigiosa institución cuenta solamente con cincuenta miembros y, entre ellos, el profesor cubano es el único ingeniero extranjero.

SE INICIAN LAS MANIOBRAS DE LA FLOTA DE ALTA MAR DE LOS ESTADOS UNIDOS

SAN PEDRO, Nov. 16 (AP).—La flota de alta mar, compuesta de once acorazados de línea y cuatro cruceros ligeros, zarpó ayer con la escuadrilla de destructores y la armada submarina, unas cien unidades en total, acompañada de 300 aviones, muchos de ellos de alto bordo, que reemplazan a los contratorpederos en las operaciones de descubierta.

Toda esta enorme escuadra va a realizar ejercicios.

HALLANDOSE EBRIO FUE LESIONADO EN UN CHOQUE

Al Juzgado de Instrucción de la Sección Segunda se dió cuenta por la Policía Secreta que el accidente registrado en la esquina de San Lázaro y Paseo de Martí entre los automóviles 35820 y 38442 que manejaban Patricio Calderín y Alipio Sopeña Pelier, respectivamente, se debió a que el Sopeña se encontraba ebrio, cuando guiaba.

En dicho accidente resultaron lesionados ambos drivers.

DETENIDO POR UNA ESTAFA

Por encontrarse reclamado en causa por Estafa, fué detenido por miembros de la Policía Secreta el ciudadano Félix Ibáñez, de la Habana que reside en Pasaje Gómez 863, en Pogolotti.

Ibáñez fué recluído en el Príncipe a disposición del Juzgado de la Sección Segunda.

También fué detenido por la Secreta, cumpliendo órdenes de la Sala Tercera, el ciudadano José Oriol Acevedo vecino de Alpizar 18, en, el reparto «Las Yaguas». Es acusado en la causa 596 y fué remitido a la Cárcel.

OMNIBUS
"LA CUBANA"

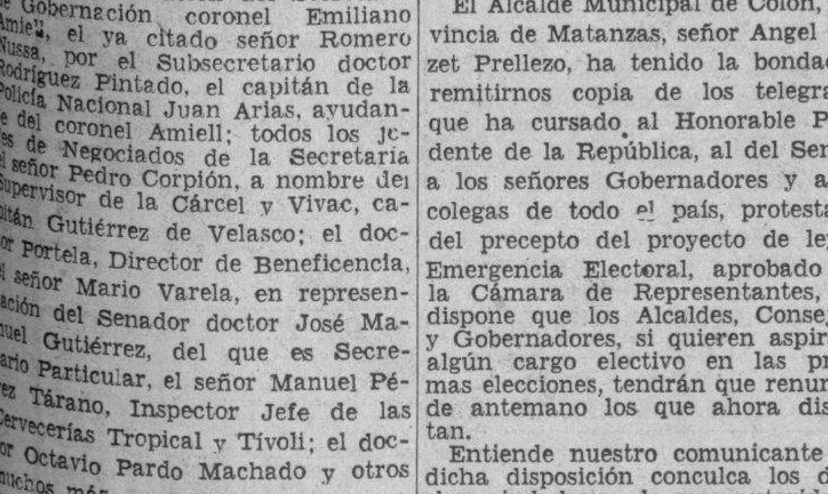

UNICOS EN CUBA CON CARROCERIAS DE ACERO Y CRISTALES INASTILLABLES
6 SALIDAS DIARIAS
TERMINAL EN HABANA: HOTEL NEW YORK, DRAGONES 16
(AL LADO DE LA CUBAN TELEPHONE)
TELEFONO A-7166
SALEN DE LA HABANA
4.30 a. m.—7 a. m.—12 m.—3 p. m.—6.30 p. m.—11 p. m.
LA SALIDA DE LAS 7.00 A. M. ES HASTA CAMAGUEY
LAS DEMAS DIRECTAS A SANTIAGO

OMNIBUS DE CAMAGÜEY S. A.

(LOS MEJORES DE CUBA)
NUEVOS TURNOS — NUEVAS SALIDAS.
Salidas de la Habana del Hotel
Pasaje (Por Zulueta).
4.30 AM Directo a Holguín
6.00 AM Directo a Santiago de Cuba
7.30 AM Directo a Camagüey
9.00 AM Directo a Camagüey
11.30 AM Directo a Camagüey
1.00 PM Directo a Santiago de Cuba
4.30 PM Directo a Santiago de Cuba
7.00 PM Directo a Santiago de Cuba
9.30 PM Directo a Camagüey
11.30 PM Directo a Santiago de Cuba
TENEMOS SERVICIO DE EXPRESO DE PAQUETERIA PEQUEÑA
ENTREGA INMEDIATA CON GARANTIA.
PARA INFORMES TELEFONOS M-1715 y M-4838.

M.E.C.D. 2016

INFORMACION TELEGRAFICA
DEL INTERIOR DE LA ISLA

Por nuestros corresponsales a través del Hilo Directo del DIARIO

SECRETARIA DE HACIENDA
EDICTO

RAMON D. CARRION PEÑATE. Administrador Fiscal de Occidente de la Habana, HAGO SABER: Que en el embargo seguido contra los bienes del deudor Sr. Federido Hedman por su adeudo de $1,211.66 más $250.00 para gastos y costas del procedimiento, en los Expedientes de Apremios Nos. 840 al 856 inclusive, por el Impuesto del 1½%, he dispuesto, por providencia dictada en el día de hoy, sacar a pública subasta los bienes siguientes:

(UNO).
Sin-Fin, para elaboración de maderas, marca «Silbert» número 1102 de 36 pulgadas de banda, con sus correspondientes trasmisiones y poleas, de uso, en buen estado de conservación y funcionamiento.

(UNA).
Garlopa para elaboración de maderas, marca «American» número 389 de 12 pulgadas (giratoria) con sus correspondientes trasmisiones y poleas, de uso, en buen estado de conservación.

(UNA).
Lijadora doble, de las conocidas por carretel y plato, cabezal montado en bolas, construcción del país, para elaboración de maderas, sin marca y sin número, de uso, en buen estado de conservación y funcionamiento.

(UNA).
Barrenadora, para elaboración de maderas, marca «American» sin número visible, de las conocidas por doble extensión, de uso, en buen estado de conservación y funcionamiento.

(UNA).
Sierra hilar, para elaboración de maderas, mesa giratoria, con caja de bolas, construcción del país, de uso en buen estado de conservación y funcionamiento.

(UNA).
Barrenadora para elaboración de maderas, con su trasmisión sin marca y número visible, de uso, en buen estado de conservación y funcionamiento.

(UNA).
Lijadora de plato, construcción del país, para elaboración de maderas, sin marca y número visible, de uso, en buen estado de conservación y funcionamiento.

(UNA).
Machimbradora, para elaboración de maderas, procedencia Norte Americana, sin marca y número visible, de uso, en buen estado de conservación y funcionamiento.

(UNA).
Ranuradora, para elaboración de maderas, procedencia Norte-Americana, sin marca y número visible, de uso en buen estado de conservación y funcionamiento.

(UNA).
Taruguera, para elaboración de maderas, con su trasmisión, sin marca y número visible, de uso, en buen estado de conservación y funcionamiento.

(UNA).
Sierra de Trozar, número 132 sin número visible de procedencia Norte-americana, de uso, en buen estado de conservación y funcionamiento.

[illegible], para elaboración de maderas, sin marca y número visible, de uso, en buen estado de conservación y funcionamiento.

(UNA).
Piedra de esmeril, con su trasmisión sin marca y número visible, de uso en buen estado de conservación y funcionamiento.

(UNO).
Torno, para elaboración de maderas con su trasmisión, sin marca y número visible, de uso, en buen estado de conservación y funcionamiento.

(UNA).
Espigadora, para elaboración de maderas, con su trasmisión, sin marca y número visible, de procedencia Norte-Americana, de uso, en buen estado de conservación y funcionamiento.

(UNO).
Trompo, para elaboración de maderas, sin marca y número visible, de uso, en buen estado de conservación y funcionamiento.

(UNA).
Sierra de hilar, para elaboración de maderas, sin marca y número visible, de uso, en buen estado de conservación y funcionamiento.

(UNO).
Sin-Fin, para elaboración de maderas, sin marca y número visible, con sus correspondientes trasmisiones y poleas, de uso, en buen estado de conservación y funcionamiento.

(UNO).
Trompo, para elaboración de maderas, sin marca y número visible, con su correspondiente trasmisión y poleas, de uso, en buen estado de conservación y funcionamiento.

(UNA).
Sierra de Trozar, sin marca y número visible de procedencia Norte-Americana, de uso, en buen estado de conservación y funcionamiento.

(UNO).
Escoplo, sin marca y número visible al parecer, con su correspondiente trasmisión y poleas, de uso, de procedencia Norte-Americana, en buen estado de conservación y funcionamiento.

(UNA).
Sierra de calar, tamaño pequeña, para elaboración de maderas, sin marca y número visible, de uso, en buen estado de conservación y funcionamiento.

(UNO).
Camión marca «Ford» con su Motor Número 1293114, de tres toneladas pintado de color rojo su capó y carrocería, en magníficas condiciones de conservación y funcionamiento, teniendo su chapa número 76675 del ejercicio 1937-1938.

El remate se llevará a efecto a las 11 de la mañana del día 24 del mes actual, en el local que ocupa este Distrito Fiscal, Calzada del Cerro No. 519, Altos.

Los bienes muebles que se rematarán se hallan depositados, a la disposición de esta Admón. Fiscal, en la calle de Este de la Línea No. 32, entre Paz y San Julio, barrio de Santos Suárez, domicilio del deudor señor Federico Hedman, donde pueden ser vistos y examinados de 8 a. m. a 12 m. y de 2 p. m. por el término de este anuncio.

El importe del avalúo es de $2.150.00 y para tomar parte en el remate es necesario consignar previamente en la Admon. Fiscal el 10% (diez por ciento) en efectivo del valor de la tasación de conformidad con lo que dispone el Art. 37 del Decreto Ley 113 de Julio 31-35.

Se previene que la adjudicación se hará en sus casos, cumpliendo lo preceptuado en los Arts. 42 y 43 del mencionado Decreto-Ley 113 y que el anuncio de la subasta se hace en tablillas, de acuerdo con el Art. 32 del mismo Decreto-Ley 113.

Las proposiciones se harán verbalmente.

La Habana, noviembre 13 de 1937
Ramón D. Carrión
ADMINISTRADOR

PNIAR DEL RIO

GRAVES QUEMADURAS

PINAR DEL RIO, Nov. 16. DIARIO, Habana. — Waldo Montano, en el barrio de Paso Real, sufrió graves quemaduras al ser alcanzado casualmente con una lata de gasolina incendiada, que arrojó el chofer José Ramón García, cuando estaba arreglando la máquina que conducía.

—María de los Reyes González, vecina de Taco Taco, se impregnó las ropas con luz brillante, pegándose fuego, falleciendo a consecuencia de las horribles quemaduras que se produjo.

—Un violento incendio destruyó en el barrio de La Leña, de Consolación del Sur, una casa de vivienda. Desconócense las pérdidas. — Guillermo Rodríguez, Corresponsal.

SUICIDIO

PINAR DEL RIO, Nov. 16. DIARIO, Habana. — Olegario Torres, vecino del barrio Díaz, término municipal de Mantua, se suicidó hoy ingiriendo una dosis de polvos «Paris».

—Efectuado el concurso de versadores típicos, resultaron triunfadores los campesinos Silverio García y Julio Díaz.

—Está totalmente restablecido de una grave enfermedad, el gracioso niño Guillermito, hijo de los estimados esposos Guillermina Iglesias y el Licenciado Obdulio Riemont, Juez Municipal de Viñales.—G. Rodríguez, Corresponsal.

HABANA

HACE FALTA EL SERVICIO DE INCENDIOS

SANTIAGO DE LAS VEGAS, Noviembre 16. DIARIO, Habana. — Es verdaderamente lamentable que Santiago de las Vegas, con más de doce mil habitantes, no tenga un Cuerpo de Bomberos, para cualquier caso de incendio que se presente, y no tener que esperar que vengan de otros lugares, ya que por la distancia se pierde mucho tiempo. Se nos asegura que se formará un Comité con este fin o por lo menos para recabar fondos y ver si se puede comprar un equipo de emergencia, para emplearlo en estos casos, pues contamos siempre con un exceso de agua, y en pocos minutos pudiera sofocarse cualquier incendio. Serán citados con este fin todas las sociedades y autoridades, para nombrar el Comité mencionado.—Manuel Perera, Corresponsal.

MATANZAS

ABANDONO SANITARIO

CARDENAS, Nov. 16. DIARIO, Habana. — Numerosos vecinos de la calle Phinney entre 13 y 14, se quejan desde hace tiempo de la existencia de varias fosas mouras rebosadas sin que los propietarios ni inquilinos se dispongan a limpiarlas. Por peligrar la salud pública, urge que el Jefe Local de Sanidad intervenga en el caso.

—El pasado lunes contrajeron matrimonio en esta ciudad la simpática señorita Concepción Alfonso y Rodríguez y el correcto joven Raimundo Suárez y Suárez. Testificaron el acto la señora viuda de Suárez y los señores Aurelio Bueno, Pedro Gassó y Francisco Marí. Los novios, a quienes felicitamos, son muy apreciados en esta sociedad.—Especial.

SANTA CLARA

LAMENTABLE ABANDONO DE UNA CARRETERA

RANCHO VELOZ, Nov. 16. DIARIO, Habana. — Es lamentable el abandono en que se mantiene la carretera de esta localidad a Sagua. En varios kilómetros se regó la piedra picada hace tiempo, sin llegar a hacerse el riego de material asfáltico, por lo cual se está destruyendo el trabajo realizado.—Corresponsal.

CAMAGUEY

LA PROPAGANDA AGRICOLA

FLORIDA, Nov. 16. DIARIO, Habana. — Es aplaudida la propaganda agrícola, que viene divulgando la Secretaría de Agricultura. En los salones de la Colonia Española, ante una gran concurrencia de los barrios rurales y de los señores Clodoaldo Arias Cañizares y Quibus, se presentó una película, explicando su significado e importancia dichos técnicos, los que fueron aplaudidos en su brillante conferencia. Asistieron al acto las autoridades, los maestros de la localidad y numeroso público. — Alvarez, Corresponsal.

HOMICIDIO FRUSTRADO

CAMAGUEY, Nov. 16. DIARIO, Habana. — En plena carretera, cerca del Bar Luaces, fué sorprendido anoche Ricardo Castillo Machado, cuando con un machete intentaba agredir a Dolores Caballero. El agresor fué recluido en el vivac.

—Hay animación entre los fanáticos hípicos por la próxima reapertura del Hipódromo local. Se espera, no obstante, que los funcionarios actúen con mayor severidad que la temporada anterior, a fin de evitar combinaciones contra el dinero del público.—Corresponsal.

ORIENTE

UN HOMBRE AHOGADO

TRINIDAD, Nov. 16. DIARIO, Habana. — En las márgenes del río «Cana», fué encontrado ayer un hombre ahogado, en el barrio «Cagagan». Por el estado en que se hallaba el cadáver, se supone que hace días ocurrió el suceso. No ha sido aun identificado, y el misterio rodea su muerte, pues se le apreció una herida en la frente, y tiene dos piedras amarradas a la cintura. Las autoridades han iniciado las investigaciones del caso. Corresponsal.

LA COSECHA DE CAFE RESULTARA INSUFICIENTE

SANTIAGO DE CUBA, Nov. 16. DIARIO, Habana. — Hay noticias de que se ha perdido un treinta por ciento del café, en la zona de Guantánamo. La zona más afectada es la de Yateras. Los productores están inquietos y dicen que el grano subirá bastante de precio, pues ahora resultará insuficiente la cosecha para el consumo.

Protesta por ciertas obras públicas

El Alcalde de Baracoa, doctor Galano, acaba de enviar una denuncia al Secretario de Obras Públicas, de la que mandó copias a los demás centros oficiales, contra la inversión de los 27.000 pesos para caminos, pues dice que las obras que se están haciendo son inadecuadas.

Afirma que son desastrosas y que cuando terminen habrá que rehacer los caminos.

El pueblo de Baracoa protesta contra el ingeniero contratista Enrique Caula. Las fuerzas vivas se reunirán en esta semana para solicitar del Gobierno que paralice esas obras, pues se gastará el crédito sin utilidad para el vecindario.

Anciano suicida.

En Caimanera se ha suicidado el anciano de 60 años de edad Ventura Franco, que se hallaba enfermo. Era dueño de la finca «Filipinas» y nativo de España.

Paralítico suicida.

En su domicilio se ha suicidado el joven de 23 años, Gabriel Rodríguez, vecino de Santa Rita, 38, que se encontraba paralítico.

Para la Concentración.

Existe mucho embullo para asistir a la Concentración del día 20 en la Habana. De aquí saldrán dos grandes caravanas que entrarán en esa capital a la misma hora. Irán los Alcaldes Municipales y Bandas de Música. El Gobernador Pérez André irá al frente de la caravana de máquinas y el Teniente Coronel Diego Rodríguez, al frente de la que va en tren.—García, Corresponsal.

PREPARASE UN GRAN RECIBIMIENTO A LA MISION CUBANA

SANTIAGO DE CUBA, Nov. 16. DIARIO, Habana.—El jueves al amanecer llegarán a esta ciudad los cruceros «Cuba» y «Patria» con la misión cubana que fué a Santo Domingo. Prepárase un gran recibimiento por las autoridades militares y civiles.

—El conferencista Chacón y Calvo, ofrecerá una conferencia en la Asociación de Repórters, asistiendo a la misma los miembros de la misión.

La Banda de Música de la Marina Constitucional ofrecerá un concierto en el teatro «Oriente».—García, Corresponsal.

ANUNCIOS CLASIFICADOS DE ULTIMA HORA

PROFESIONALES

5 DENTISTAS.

DR. HERNANDEZ CALZADILLA Curas de dientes flojos y piorrea. Arreglo puentes rotos, extracciones con anestesia local y gas. Consultas hasta las 10 p. m., Reina 76, bajos. Telf. A-7537.

COMPRAS

12 ESTABLECIMIENTOS.

COMPRO UN ESTABLECIMIENTO de víveres. Valor no menor de $5,000, en sucesión. No intermediarios, hotel «Pasaje», Güines. M. Basteiro

MALTRATO

Angela Vázquez Armenteros, de 24 años y de Fundición 5, fué asistida en el Primer Centro de Socorro, de lesiones leves, que le produjo Isidro Téllez Ponciano, de 20 años y de San Isidro 37, a lmaltratarla de obra, molesto porque ella se niega a continuar las relaciones que sostienen.

SECRETARIA DE HACIENDA
EDICTO

RAMON D. CARRION Y PEÑATE.—Administrador Fiscal de Occidente de la Habana.—HAGO SABER:— Que en el embargo seguido contra los bienes del deudor «CUBANA INDUSTRIAL S. A.», por su adeudo de $550.42 más $150.00 para gastos y costas del procedimiento en el Expediente de Apremios No 4053, por el Impuesto de Consumo sobre Azúcar, he dispuesto, por Providencia, dictada en el día de hoy sacar a pública subasta, los bienes siguientes:

(SEIS).
Sacos llenos de azúcar turbinada con un peso aproximado por cada saco de 325 libras marca Central «Gomez Mena» en buen estado de conservación.

(OCHO).
Tanques con capacidad de 250 galones, con sus tapas, todos ellos de hierro dulce, con sus llaves de paso pintados de aluminio, en buen estado de conservación.

Bases de madera de pino, construidas por alfardas de 4x4, estas bases para sostener los tanques antes indicados, todas ellas en buen estado de conservación.

(UNO).
Motor eléctrico Marca «A. C.» 110V, sin marca y número visible, en buen estado de conservación y funcionamiento.

(UNO).
Donqui de Vapor, sin marca y número visibles, en buen estado de conservación y funcionamiento.

(UNA).
Romana marca «Fairbanks» número 53061, con capacidad de 1,000 a 2,000 libras de peso, en buen estado de conservación y funcionamiento.

(UNO).
Buró de cortina, de roble americano, de dos torres y una gaveta central, de uso, en buen estado.

(UNA).
Mesa de Teneduría de Libros, de madera de pino pintada de color rojo oscuro, tamaño grande en buen estado.

(UNA).
Máquina de Sumar marca «Dalton» número 27261, en buen estado de conservación y funcionamiento.

(UNO).
Motor de Vapor vertical, sin marca y número visible, en buen estado de conservación y funcionamiento. De 1-1-2H.P.

(UNO).
Batidor de Sirope, construcción del país, con su polea, en buen estado de conservación y funcionamiento.

(UNO).
Reloj de pared, tamaño chico, caja de madera de caoba, pintado color rojo oscuro, de uso, en buen estado.

(UNA).
Turbina en general, con dos Centrífugas completas para Refinar Azúcar de Caña, compuesta también de un Conductor de Azúcar y un Embudo para tomar Azúcar completo, esta Turbina en general, no tiene marca y número visible pero es de manufactura Norte-Americana, en buen estado de conservación y funcionamiento.

(TRES).
Carretillas o Diablas, para conducir los Azúcares, en buen estado de conservación.

(ONCE).
Voladoras con sus poleas, de tamaño grande, medianas y pequeñas que sirven para mover toda la planta de Refinar Azúcares, en buen estado de conservación.

(DOS).
Embudos de madera de pino-tea, pintados de color verde, que miden 4.50 metros de alto por 1 metro cuadrado en su boca, con sus correspondientes esterillas de hierro, en buen estado de conservación.

El remate se llevará a efecto a las 11 de la mañana del día 23 de noviembre del año en curso, en el local que ocupa este Distrito Fiscal, Calzada del Cerro número 519, altos.

Los bienes muebles que se rematarán se hallan depositados a la disposición de esta Admón. Fiscal, en la calle Vega número 1, domicilio del deudor «Cubana Industrial S. A.», donde pueden ser vistos y examinados de 8 a. m. a 12m. y de 2 p. m. por el término de este anuncio.

El Importe del avalúo es de $1,225.50 y para tomar parte en el remate es necesario consignar previamente en la Admón. Fiscal el 10% (diez por ciento) en efectivo del valor de la tasación, de conformidad con lo que dispone el Art. 37 del Decreto-Ley 113 de Julio 31-35.

Se previene que la adjudicación se hará en sus casos, cumpliendo lo preceptuado en los Artículos 42 y 43 del mencionado Decreto-Ley 113 y que el anuncio de la subasta se hace en tablilla, de acuerdo con el Art. 32 del mismo Decreto-Ley 113.

Las proposiciones se harán verbalmente.

La Habana, noviembre 11 de 1937. Ramón D. Carrión, ADMINISTRADOR.

COMPRAS

13 BOVEDAS Y PANTEONES

COMPRO UNA BOVEDA CON OSARIO forrada en mármol, no más de $150.00, informa Martínez de 3 a 7. Teléfono X-2440 no trato con corredores.

17 MUEBLES y PRENDAS

A-8277: COMPRO MAQUINAS DE COSER, máquinas de escribir, burós, archivos, prendas, objetos de arte, baúles, maletas, radios, pianos, ropa de hombre. Todo. Llame. A-8277.

Arrendamientos.

A-1 FINCAS RUSTICAS-URBANAS

¡¡ATENCION!!

Doy en arrendamiento preciosa y pintoresca finca 15 kilómetros Capitolio de casi 3 caballerías, soberbia tierra, pozo, instalación bomba abundante agua todo el año, elegante chalet hermoso portal, living-room, 5 grandes habitaciones, 2 baños de lujo, agua caliente, muchos frutales y palmas dividida cuartones, magníficas cercas piedra y alambre, postería viva, muchos frutales y palmas. Oigo oferta razonable, contrato 1 a 5 años. Tel. U-2269.

VENTAS

48 CASAS

VENDO CASA ESQUINA, 6 Y 15 NIcanor del Campo, sala, recibidor, cuatro habitaciones, otra criado, comedor, cocina, pantry, garage, patio, dueño Vazquez. Facilidades I-5815.

VENDO SIN ESTRENAR LA SIERRA 5a. entre 6 y 8. casa cuatro habitaciones, dos baños intercalados, hall, comedor, cocina, garage, traspatio. Vazquez. I-5815

SE VENDE LA PRECIOSA CASA, San Lázaro número 76, entre Vista Alegra y Carmen, a una cuadra de la Calzada, en la Víbora, construcción de primera, de gran lujo. Compuesta de portal, sala, saleta corrida, cuatro cuartos, saleta de comer al fondo, cocina, servicio de criados, baño intercalado de gran lujo. $7,500; 222 metros cuadrados de superficie. Informa su propietario: Francisco Torres, Aguiar número 65 Teléfono: A-7830. Pueden ver la casa, de 8 a 11 a. m. y de 1 y media a 5 p. m.

GANGA. CERCA BELASCOAIN, SOlar con 8.50 de frente, con su plano, sala, comedor, 3 habitaciones, baño intercalado, cocina: $2,400. Diego Pérez, Obispo 65: M-6872.

BEJUCAL, GANGA: UNA CABALLEría, tierra, casa, piso cemento, frutales, frutos menores, pozo fértil: 1,500 pesos. Diego Pérez, Obispo 65: M-6872.

SANTOS SUAREZ. $4,000, NUEVA, tres cuartos, baño intercalado: 7,000 pesos; Vedado, calle 19; Animas y Prado, dos y media plantas: $16,500; San Lázaro, 4 plantas. Cuba 76, departamento 306 Telf. M-1436. Luis Beci.

SE VENDE EN LO MEJOR DEL REparto La Sierra, calle 5 entre 4 y 6, chalet de dos plantas, la primera consta de jardín, portal, hall, sala, comedor, dos dormitorios y cuarto completo de baño. La segunda planta consta de hall, cuatro hermosos dormitorios, cuarto completo de baño y dos terrazas, garage con dos habitaciones y cuarto debaño. Tiene 47 varas de fondo por 15 de ancho.

SE VENDE: MARQUES GONZALEZ número 105, entre Figuras y Benjumeda, preciosa casa, construcción de primera, de gran lujo. Compuesta de sala saleta corrida, cuatro cuartos, baño intercalado de colores, servicio de criados, cocina para gas y carbón, alentador, etc., $7,500; 130 metros cuadrados de superficie. Informa su propietario: Francisco Torres, Aguiar número 65. Telf. A-7830. Pueden ver la casa, de 8 a 11 a. m. y de 1 y media a 5 p. m.

CASA ANTIGUA, CERCA DE CONsulado, fabricada en 270 metros: metros: $7,500; Amistad, cerca Nepuno, 2 planas: $8,500; Nepuno, cerca Infanta: $6,500. Diego Pérez, Obispo 65: M-6872.

ALMENDARES: CASA MONOLITICA: jardín, portal, sala, galería, 2 habitaciones, baño intercalado, comedor, cocina, garage, servicio criados: $3,500 otra: $2,500. Diego Pérez, Obispo 65: M-6872.

HORROROSA GANGA

En la calle Castillo, próximo a la Calzada: sala, saleta, tres cuartos, cuartos en la azotea, cocina, baño, techos monolíticos, Precio: $2,7000. Además, tengo en Santos Suárez, Jesús del Monte, en La Habana, para renta; y varias bóvedas, en buenos lugares, baratas. Informes. Pedro Soto: M-1621.

49 SOLARES

CERRO: A UNA CUADRA CALZADA, vendo lote terreno, lindando con Zanja Real, 4,000 metros y contando con varias naves mampostería. Es precio ocasión. Guillermo del Monte, Habana 84: M-2474.

CALZADA LUYANO, CON 60 METROS frente a la Calzada, vendo gran lote terreno, 7,200 metros. $15,000. Puede urbanizarse o dedicarlo para industria de importancia. Guillermo del Monte, Habana 84: M-2474.

SE VENDE LA MEJOR ESQUINA de fraile del Vedado: calle 23, esquina a Baños: 22.66 metros por la calle 23 y 36 metros por la calle de Baños, a 35 pesos el metro. Tiene la cloaca a dos metros y 50 centímetros de profundidad, circunstancia que permite sótanos para garage y demás servicios. Informa su propietario. Francisco Torres, Aguiar número 65. Telf. A-7830.

APROVECHE ESTA UNICA GANGA. Loma del Mazo, calle Patrocinio y José Antonio Saco, dos solares, miden 14.15 por 50 y 11.80 por 50: $1.50 vara. Alto, saludablea Marrero: M-7774.

50 FINCAS RUSTICAS

FINQUITAS DE RECREO CON CAsa de mampostería nueva, garage, etc. Finca Vega calle Sol, Arroyo Arenas, después de las 3 p.m.

FINCA DE UNA Y CUARTO CABAllería, tierra magnífica, situada en carretera Ceiba del Agua, próxima Instituto Cívico Militar, buena arboleda, molino pozo, cercas buenas, frutales, etc. Se vende barata. Trato directo con el comprador. Informes: Bernaza 37-B, primer piso. Domínguez

51 ESTABLECIMIENTOS

VENDO BODEGA

Sola esquina, mucha mercancía, buen punto, contrato: $20.00 alquiler, facilidades pago: $1,600. Soy dueño de la propiedad quito negocio. Monte y Zulueta, café «Internacional». Sr. Pérez, 1 a 6.

VENDO LECHERIAS

No paga alquiler: $550.00; otra: $1,000; otra: $1,500; otra: $2,500; otra: $4,000. Todas con facilidades de pago. Monte y Zulueta, café «Internacional. Pérez y Soto, de 1 a 6.

VENDEMOS Y COMPRAMOS

Toda clase establecimientos: barras, cafés, bodegas, hoteles, casa de huéspedes, vidrieras tabacos, fondas. Tenemos de todos precios. Venga a vernos. Seriedad en los negocios. Monte y Zulueta, café «Internacional». Pérez y Soto.

VENDO MUEBLERIA POR NO POder atenderla, punto céntrico, buena inversión con poco capital. Más informes: Sr. Mere, Zanja 52, esquina a Lealtad.

VENTAS

52 BOVEDAS y PANTEONES

VENDO $165, BOVEDA EN EL CEmenterio Colón, cuadro 25, veinte metros de la puerta, es un regalo. Véalo Alberto Cuervo, Edificio La Metropolitana 342 M-2808

53 AUTOMOVILES y ACCESR.

GANGA FORD, 1937 DE LUJO, PINtura negra, ruedas blancas, radio, reloj eléctrico, 4 puertas, informes en M-3737 para verlo Aguila 85.

FORD 1936, DOS PUERTAS. URGE venta. Precio: $580 00: FO-2802.

SE VENDE CHASSIS FORD DEL 32, cuatro cilindros, perfectas condiciones. Zanja 141, Castillito.

VENDO DODGE CERRADO: $250.00; y Chevrolet Master 1934. Vapor núm. 18.

56 MUEBLES y PRENDAS

VENDO JUEGO CUARTO, 3 CUERpos, caoba, última novedad, butacón y chifforrobe: $150,00; otro: 80 pesos; juego comedor, Renacimiento: $79.00; otro. $40.00; juego sala, 9 piezas: $38.00. Lealtad 122, bajos, entre Reina y Salud.

SUAREZ 34, ENTRE APODACA Y Gloria, casa de préstamos «La Sociedad». Teléfono: A-7589. Venta especial: lámparas de bronce para comedor, objetos de adorno, maletas, baúles cuero y fibra, muebles, trajes.

MAQUINA «SINGER», OVILLO CENtral, completamente nueva: $25.00; otra, en $12.00; otra, de lanzadera: $10.00; frigidaire propio para casa de huéspedes: $60.00. Prado 31, bajos, entre Refugio y Genios.

62 OBJETOS VARIOS

SE VENDE DESBARATE: MADEra, teja francesa y criolla, puertas, etc., en la calle 23 esquina a Baños, Vedado. Informes, allí: Sr. Cobas, de 8 a 12 y de 2 y media a 5. Su dueño: F. Torres, Aguiar núm. 65. Telf. A-7830.

PARA LAS DAMAS

70 INTERES PARA LAS DAMAS

BASTIDORES
PARA BORDAR

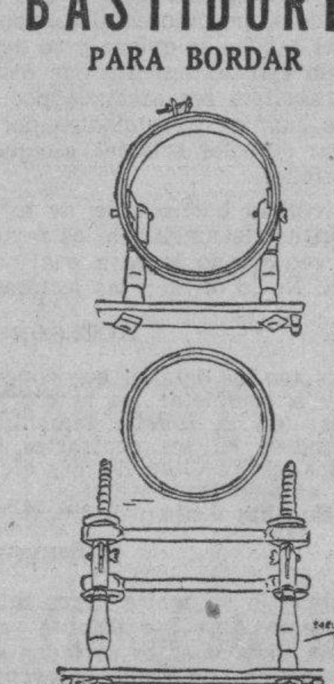

Todos los estilos.
Todos los tamaños
Tenemos el mejor surtido.

BAZAR INGLES
GALIANO Y SAN MIGUEL

ENSEÑANZAS

75 PROFESORAS y PROFESORES

PROFESOR GRADUADO EN LA Normal Central de Madrid. Clases a domicilio de Aritmética, Gramática, Taquigrafía Pitman, Mecanografía al tacto. Cuotas módicas. Sr. Pedrós, L. No. 256 Telf. F-4124.

PROFESOR PARTICULAR, DA CLAses a domicilio de enseñanza primaria y secundaria. Villegas 58, departamento 22. Telf. M-3575.

STUDIO LUCILLE: TITULO TODA clase de bailes teatrales y de salón, cubanos y americanos, 2 profesoras. Especialidad en rumba, taps, bailes acrobáticos, Malecón 339. Telf. U-2238

ALQUILERES

82 APARTAMENTOS

PRADO 113, FRENTE CAPITOLIO, apartamentos balcón a la calle y habitaciones interiores, agua corriente. Informes: departamento 18.

SE ALQUILA UN APARTAMENTO con dos habitaciones y baño completo, en azotea, a hombres solos o matrimonio sin niños. Virtudes 122, altos, entre Escobar y Gervasio.

APARTAMENTOS MODERNOS, VISta a la calle e interiores, una y dos magnífico baño. Elevador, Neptuno habitaciones, sala, comedor, cocina, 170, entre Escobar y Gervasio.

SE ALQUILA APARTAMENTO CON balcón: $18.00; habitación azotea $5.00; y dos habitaciones amplias y ventiladas, a $12.00. Galiano número 20, altos, entre Animas y Lagunas.

EDIFICIO
Pedro Morales Santa Cruz
San Lázaro y N.,
8 pisos

Se alquilan modernos y ventilados apartamentos, desde $40.00 a $55.00, con dos a cuatro habitaciones y su respectiva sala, comedor, halls, baño, cocina y cuarto con servicio de criados. Tienen vista al mar y la ciudad.

Elevador día y noche.

Informes: de 9 a 12, en el mismo edificio.

83 DEPARTAMENTOS

A ESTUDIANTES. SE ALQUILA DEpartamento barato, con espacio para cuatro camas, en azotea, muy fresco. Prado 111 entre Teniente Rey y Dragones frente al Capitolio.

84 HABITACIONES

SE ALQUILAN EN CASA PARTICUlar 2 habitaciones con baño en altos de garage, a persona honorable, Verse de 10 a 12, calle 23 Nro. 956, entre 2 y 4, Vedado.

OFICIOS 88 A ALTOS EDIFICIO MOderno, se alquilan buenas habitaciones grandes y chicas casa moral y tranquila luz toda la noche encargada da informes.

SE ALQUILA UNA HABITACION A hombre solo con muebles, Progreso No. 17 primer piso.

SE ALQUILA UNA HABITACION Escobar número 84, bajos, a hombre solo o matrimonio sin niños. Pida informes: A-7307. No hay cartel en la puerta.

ALQUILERES

84 HABITACIONES

SE ALQUILAN EN COMPOSTELA número 75, entre Teniente Rey y Amargura, espaciosos y frescos apartamentos y habitaciones, acabados de pintar. La llave e informes en la misma. Propietario: Francisco Torres, edificio «Pedroso», Aguiar núm. 65.

SE ALQUILA A DOS ESTUDIANTES, en casa de familia honorable, una confortable habitación con asistencia, a precio reducido, cerca de la Escuela de Medicina. Informan: U-6466.

85 NAVES y LOCALES

SE ALQUILA UNA ESQUINA PARA establecimiento, en la calle Miramar y Avenida de Columbia. Informan en O-Farrill número 31, entre Fuentes y Lanuza, reparto Almendares.

87 HABANA

NEPTUNO 132, ALTOS, SALA TRES cuartos, uno de criado con servicio. Informan Neptuno 101½ altos de peletería Versalles, segundo piso izquierda Sra. de Fortún.

SE ALQUILAN LOS MAGNIFICOS altos de Industria número 47: sala, recibidor, 4 cuartos, comedor al fondo, hermoso baño completo, servicio de criados y dos cuartos en la azotea. Informes en los mismos, de 10 a 12 y de 3 a 5 p. m.

CUBA 10, FRENTE ANFITEATRO, alquilo bajos: recibidor, sala, comedor, tres cuartos cocina y baño. Pido referencias. Informes: I-5347. Llaves: Peña Pobre 6. Precio: $50.00.

EN $40.00 SE ALQUILAN LOS MOdernos y frescos bajos, San José número 124-E., entre Lucena y Marqués González, acabados de pintar: sala, recibidor, tres habitaciones, saleta corrida, baño completo, cocina de gas, calentador, cuarto y servicio de riados. Llaves en el puesto de frutas, esquina a Marqués González. Informes: Francisco Torres, Aguiar núm. 65. Telf. A-7830.

SE ALQUILA: ARBOL SECO 12-B., bajos modernos, dos habitaciones, baño intercalado y cocina. Informes: Barcelona número 9. altos. Telf. A-8947.

REINA 8

Acabando de pintarse, tercer piso: sala, recibidor, cuatro habitaciones con lavabo, baño completo intercalado, comedor fondo, cuarto y servicio de criados. Llaves, bajos: $50.00. Dos meses en fondo: I-5015.

BARRIO DEL PILAR: SAN JOAQUIN número 4, entre Universidad y Estévez, se alquilan bajos. sala y saleta decoradas, tres cuartos, baño intercalado y cocina. Informan en los altos.

SE ALQUILA CASITA, GLORIA 79. Llaves esquina Aguila. Dueño: Castillo 45, bodega.

ALQUILO: MARQUES GONZALEZ número 14, al lado bodega, esquina Zanja, segundo piso moderno: sala, saleta, 2 habitaciones, comedor, baño y servicio. Informes: ferretería Fernández: U-5371, Belascoaín y San Rafael.

88 VEDADO

VEDADO: PASEO 5, ENTRE PRIMEra y Tercera: sala, comedor, cuatro habitaciones, espléndido baño, closet, cocina, azotea, hermosa vista, comodidades: $40.00. Verse todas horas, en la misma.

QUINTA NUMERO 96, ENTRE 4 Y 6, segundo piso alto: $40.00, terraza, sala, comedor, cuatro habitaciones, baño, cocina, cuarto y servicio de criados The Trust Company of Cuba, Obispo número 53: M-6917.

CASA UNA PLANTA: $37.00, SAN LAzaro 498, entre L. y M., sala, cuatro cuartos y demás comodidades. Abierta, de 2 a 6. Informes: librería Albela. Telf. U-5783.

EN $40.00 SE ALQUILAN LOS MOdernos y frescos altos, calle Diez número 197, entre 19 y 21, Vedado, acabados de pintar: sala, tres habitaciones, saleta, cocina de gas, calentador, baño completo y servicio de criados. Llaves en la misma. Informes: Francisco Torres, edificio «Pedroso», Aguiar número 65. Telf. A-7830.

SE ALQUILA. CALLE 17 NUMERO 419, altos, entre 4 y 6. Vedado: 8 habitaciones, 2 baños, sala, comedor, terraza cubierta garage, 3 cuartos de criados. Para más informes: National City Bank.

SE ALQUILA: CALLE 17 NUMERO 421, altos, entre 4 y 6, Vedado. 8 terraza cubierta, garage, 3 cuartos habitaciones, 2 baños, sala, comedor, de criados. Para más informes: National City Bank.

VEDADO: 21 ESQUINA A D., PISO alto, dos casas: sala, comedor, cuatro habitaciones, cocina gas, baño completo, servicio para criados; otra, sala, comedor, 6 habitaciones, baño moderno intercalado, otro baño completo y servicio de criados, cocina carbón y pantry. Informes: M-2539.

CALLE H. NUM. 134, ENTRE 13 Y 15

Se alquila hermoso chalet, con amplias habitaciones, baños intercalados, cuartos y servicios de criados, jardín y garage. Informan en Habana 110. Telf. A-9619.

VEDADO: SE ALQUILA LA CASA calle Quince número 1,008, entre Diez y Doce Verse, de 2 a 5. Informes: Telf. U-1830.

SE DESEA COLOCAR UNA MUCHAcha para criada de mano, es del campo. Tiene referencias y duerme en el trabajo. No le importa ir a los repartos. Telf. U-2988.

89 CERRO y PALATINO

EN EL MEJOR SITIO DEL CERRO, reparto Las Cañas, Primelles 57, hermosa casa, sala, salón comedor, cuatro habitaciones, cuarto y servicio criados. Abierta, de 2 a 5.

ZARAGOZA NUMERO 35-A. Y 35-B., entre Manila y Peñón: $18.00 y $20.00 sala, comedor, uno o dos cuartos, baño y cocina. The Trust Company of Cuba, Obispo núúmero 53: M-6917.

90 MARIANAO y sus REPARTOS

AVENIDA SEIS ESQUINA A CALLE Diez $45.00. Ampliación de Almendares, portal, sala, cuatro cuartos, baño intercalado, comedor, cocina, garage, cuarto y servicios. Informes: bufete de Arellano: M-3936.

91 J. DEL MONTE Y LA VIBORA

ALQUILO: AVENIDA SANTA BEAtriz, esquina a Calzada de la Víbora: 7 habitaciones, 2 baños, garage dos máquinas y jardines. Siempre agua Informes. F-5443.

GERTRUDIS LETRA C., ENTRE 10 de Octubre y Agustina. $40.00, portal, sala, recibidor, tres habitaciones, comedor, baño, cocina, patio y servicio criados, azotea dos habitaciones. Obispo 53: M-6917.

CORTINA NUMERO 4, ENTRE GEneral Lee y General Lacret: $40.00. jardín, portal, sala, 3 habitaciones, baño intercalado, comedor, cocina y patio. The Trust Company of Cuba, Obispo núúmero 53: M-6917.

CASITA PEQUEÑA, MODERNA, CON dos amplias habitaciones, cocina y un pequeño patio. $12.00. Lugar saludable: calle Mayía Rodríguez 35, entre Luis Estévez y Estrada Palma.

SE ALQUILA MODERNA Y AMPLIA casa, D-Strampes entre Milagros y Libertad, villa «Alegre»: portal, sala, recibidor hall, 6 habitaciones, baño intercalado, comedor, pantry, garage, servicio de criados. Puede verse hasta las 5. Informes: F-4071

ALQUILERES

92 STOS. SUAREZ y MENDOZA

ALQUILO UNA CASA DUREGE Nro 24, casi esquina Santos Suárez, 10 metros del tranvía, 4 cuartos y garage, acabada de pintar: $45.00. Telf. I-6124

CASITA: SALA, COMEDOR, HABItación, cocina, baño, $12. Serafines 87 esquina Vega, 3 cuadras Agua Dulce. Pregunte por encargada.

ALQUILO CASA: VISTA ALEGRE 260, entre J. B. Zayas y Luz Caballero, 4 cuartos y demás comodidades, media cuadra colegio Maristas. Informes: FO-2927, de 9 a 11 y de 3 a 5. Llaves, por teléfono, de 12 a 2.

94 LAWTON y BATISTA

$20.00 ALQUILO MODERNOS ALTOS, 16 y Tejar, Lawton: sala, comedor, tres habitaciones, baño intercalado, cocina y azotea. Llaves, bodega. Dueño: Cuba y Luz, bodega. Telf. M-5600

SE SOLICITAN

104 COCINERAS y COCINEROS

SOLICITO COCINERA, LIMPIA Y sana, duerma en la colocación. Sueldo 15 pesos. O-Farrill 402 esquina a Strampes. Omnibus ruta 15

105 MANEJADORAS

SE SOLICITA PERSONA CON APtitudes suficientes y de poca pretensión para cuidar niña y pequeños quehaceres de una habitación. Empedrado 42, departamento 508.

SE SOLICITA MANEJADORA, QUE ayude a otros quehaceres. Sueldo: $8.00 y uniformes, con referencias. Monte 79, primer piso, apartamento número 1, entrada por Revillagigedo.

SE SOLICITA MANEJADORA BLANca, con buenas referencias, para niño de meses, en 15 núúmero 203, entre J. y K. Vedado.

117 SOLICITUDES VARIAS

NECESITO ALGUNOS HOMBRES Y mujeres, mayores de edad, que residan en esta ciudad y sepan las cuatro reglas, para emplearlos en Compañía americana. Los que sean admitidos obtendrán empleo permanente, bien retribuído. Preguntar por Mr. Frank, en Bernaza 3, frente al parque Albear, entrada por la «Real Silk», a las once de la mañana, hora inglesa.

SE OFRECEN

118 CRIADAS y CRIADOS

SE DESEA COLOCAR UNA JOVEN española de criada de manos o manejadora, tiene buenas recomendaciones. Teléfono A-9786 Sitios No. 98, Tintorería.

DESEA COLOCARSE JOVEN ESPAñola de criada de mano o manejadora, sabe lavar ropa fina, con referencias. Informes Telf. FO-7982

SE DESEAN COLOCAR DOS JOVEnes de color para el servicio de matrimonio, dormir en la misma, saben coser son hermanas U-6988

DESEA COLOCARSE DE COCINERA una española de mediana edad, no sale del Vedado, no duerme en la colocación, tiene referencias. Teléfono: F-6228 5a y B. Vedado.

SE DESEA COLOCAR UNA ESPAÑOla para criada de manos o comedor, práctica en el servicio de la mesa sabe lavar y planchar. Tiene buenas referencias. Informes al Telf. F-7261

SE OFRECE UNA MUCHACHA BLANca del campo para limpieza o acompañar señora, quiere buen trato prefiere el Vedado. Sueldo no menos de $8.00. Llamar. Telf. FO-7784.

SE DESEA COLOCAR UNA ESPAÑOla, de mediana edad, de criada de cuartos. Tiene muy buenas referencias. Informes: M-3592.

SE OFRECE UNA ESPAÑOLA, PARA criada de mano, de mediana edad. Es formal y trabajadora. Para más informes: A-8614.

OFRECESE CRIADA DE CUARTOS, de mano o comedor, española, de mediana edad, sirve a la rusa y sabe algo de costura. Tiene referencias: $15.00 en adelante: FO-1077.

OFRECESE JOVEN ESPAÑOLA, PAra criada de cuarto o de mano, criada en el país, buena presencia. Tiene referencias, Informes: FO-1077.

SE DESEA COLOCAR UNA MUCHAcha española, de criada de cuartos o comedor, sabe servir a la rusa, Telf. U-2808.

SE DESEA COLOCAR UNA JOVEN de color, para criada, o para manejar. Tiene referencias, sabe cumplir con su obligación y desea casa seria. Informes: F-7261.

SE OFRECE ESPAÑOLA, PARA cuartos o comedor, sabe cumplir con su obligación y lleva tiempo en el país. Tiene referencias y duerme o no en el acomodo. Telf. F-6022.

SE OFRECE CRIADA ESPAÑOLA Y una del país, de color, y una blanca, para cuartos o comedor, o para manejadora, con buenas referencias. También un criado. Centro del Trabajo «La Comercial», Aguila número 231: M-1149.

119 COCINERAS y COCINEROS

SE DESEA COLOCAR UNA SEÑORA seria para lavar o cocinar, experta en ropa de señora. Informes Maloja 123 esquina Campanario, habitación 13

DESEA COLOCARSE UNA COCINEra española, cocina bien, tiene buenas referencias. Informan teléfono M-9438

SE DESEA COLOCAR UNA JOVEN de color, buena cocinera, tiene referencias. Telf. F-6144

SE OFRECE SUPERIOR COCINERA de color sale de la Habana, buenas referencias. M-7122

COCINERO ESPAÑOL DE MEDIANA edad con tiempo en el país, desea colocarse es aseado y cumplidor, española y criolla, repostero y pastelero, hombre solo sale al campo. Informes: F-6232.

SE DESEA COLOCAR UNA SEÑORA española, de mediana edad, para cocinar o limpiar a corta familia. Tiene referencias. Telf. F-5859.

SE DESEA COLOCAR UNA BUENA cocinera y repostera, española, sabe hacer plaza. Tiene buenas referencias. Informes: M-3592.

SE DESEA COLOCAR UNA ESPAñola, de cocinera, sabe cocinar a la criolla y española. Tiene recomendaciones, prefiere casa de comercio y no duerme en la colocación. Florida 45. Telf. M-1247.

SE DESEA COLOCAR UNA SEÑORA española, para cocinar y limpiar, cocina corriente, o para criada de mano. Tiene referencias. Informes: M-5529.

SE OFRECE UNA ESPAÑOLA, PAra cocinera, ayuda algo en la limpieza, cocina criolla y española. Tiene referencias.. No se coloca menos de 18 o 20 pesos. Telf. F-3448.

SE OFRECE MUCHACHA DE COLOR, para cocinera o criada de mano. Duerme en la colocación. Sra. Rodríguez: I-3552.

SE OFRECE UNA COCINERA DE color, sabe hacer plaza. Tiene buenas referencias y sabe cumplir con su obligación. Informes. F-7261.

SE OFRECE UN JOVEN CHINO, COcinero y repostero, sabe cocinar bien y cumplir con su obligación. Tiene buenas referencias de donde trabajó. Informes: Tenerife 60. Telf. M-4865.

SE DESEA COLOCAR UN COCINEro joven, español, en casa particular o de comercio. Tiene referencias y sin pretensiones. Sabe cumplir con su obligación. Telf. FO-3209.

SE OFRECEN

120 MANEJADORAS

SE DESEA COLOCAR SEÑORA Española para manejar niño chiquito, tiene buenas recomendaciones teléfono U-6606

123 COSTURERAS y MODISTAS

SE DESEA COLOCAR UNA MUCHAcha para coser, en casa particular. Tiene referencias. Informes: I-6...

125 CHOFERES

SE OFRECE UNA JOVEN DE COlor para coser en casa particular, cose y corta a la medida, no tiene inconveniente hacer alguna limpieza. Tiene referencias. A-8508

DESEA COLOCARSE UN CHOFER mecánico, buenas referencias, teléfono I-7209

SE DESEA COLOCAR CHAUFFEUR mecánico de color, con inmejorables recomendaciones. F-6561

SE OFRECE UN CHOFER MECANIco, conduce toda clase de máquinas europeas y americanas. Tiene buenas referencias de las casas donde ha trabajado: U-6933.

SE DESEA COLOCAR UN CHOFER español, 16 años de práctica, siempre particular. Tiene buenas referencias. Telf. M-4744.

126 JARDINEROS

SE DESEA COLOCAR UNA MUCHAcha española para lavar y limpiar o para criada cuartos o comedor, tiene buenas recomendaciones Telf. FO-3226

129 OFICINISTAS

TENEDOR DE LIBROS, OFRECESE a comerciantes o particulares para llevarles su contabilidad o bien para trabajos sueltos como cálculos de facturas, balances, escritos a máquinas etc., por modesta retribución. Inmejorables referencias. Teléfono: FO-1101

PROFESIONALES

INGENIEROS

L. HERNANDEZ SAVIO
Ingeniero Civil y Arquitecto
Se hace cargo de toda clase de estudios y proyectos de edificios en Miami, Miami Beach y Habana. Oficinas: Concordia 113. Telf. M-1218.

1 ABOGADOS Y NOTARIOS.

MATRIMONIOS ANTE NOTARIO en su casa. Trate directamente Notaría Metropolitana 816 horas hábiles. Telfs. M-9335 y F-3352.

BUFETE DR. LUIS DE FERIA.—Divorcios, Herencias, Contratos. Juicios, rendición de cuentas, accidentes Trabajo. Se anticipan gastos, Ciudadanías, Causas Criminales, Cuba No. 4[illegible] teléfono A-6939

ME HAGO CARGO DE DEMANDAS, divorcios rápidos, matrimonio notarial, cartas ciudadanía, pasaportes, declaratoria herederos, etc. Véame anticipo gastos. Bufete de Alberto Cuervo, edificio La Metropolitana 342 O-Reilly y Aguacate M-2808

2 PROCURADORES

CLAUDIO HERNANDEZ BONFANTE
PROCURADOR PUBLICO
Tramita asuntos civiles, criminales y administrativos, igualas mensuales módicas, para tramitar juicios de desahucios. Notaría del Dr. Alfredo Castellanos Mena, Reina número 52. Telf. M-3231.

3 DRES. en MEDICINA.

DR. AVENDAÑO FABRE
MEDICINA INTERNA
PSICOTERAPIA CLINICA
Consultas gratis para pobres, de 8 a 9, días hábiles. Pagadas, de 2 a 5 p. m., Jovellar 12, esquina a San Francisco, Habana.

DR. JOSE ALFONSO
Ex especialista del Centro Asturiano: ojos, garganta, nariz y oídos. Consultas mutualizables, de 10 a 12 y de 3 a 5: $1.00; de 2 a 4: $3.00. Turno fijo: $5.00. Operaciones módicas. Monte 386. Telf. M-2330.

DR. ROSAL
Sistema nervioso, Corazón, Medicina Interna. Consulta diaria de 4 a 6. San Miguel 117 (bajos) entre Gervasio y Escobar. Teléfono U-2342.

DR. ANTONIO PITA
ENFERMEDADES NERVIOSAS Y ENDOCRINAS
Contando con un bien montado instituto de Fisioterapia, Tratamiento efectivo de la neurastenia, impotencia, enfermedades crónicas y glandulares, etc., etc. Novísimo método de estimulación Vago-simpática. No visita ni da consulta por Correo. Consulta previamente concedida: $10.00. Consultas de 2 a 4 p. m., $2.00. San Lázaro 45, a una cuadra de Prado y Malecón. Telf. A-9292.

DR. PEDRO MONTALVO
Vías Digestivas y Nutrición, Metabolismo Basal. Fisioterapia. Consultas de 4 a 6. Calle 18 No. 4 entre 7y 9, Vedado. Teléfonos F-5040 y F-4405

INSTITUTO DEL VIEJO
NEPTUNO 120
Especializado en el tratamiento de enfermos de más de 40 años. Servicio permanente. Laboratorio. Visitas domiciliarias. Curaciones. Consultas. Electricidad médica. Farmacia. Especialistas Clínica. CUOTA MENSUAL $1.50 Obsequiamos el primer recibo.

DR. ARMANDO CRUCET
Cirujano dental y oral de la facultad de Pennsylvania y del Garestson Hospital of Oral Sugery. Ex profesor de la Moffit Porcelain Dental School de Filadelfia.
Tratamiento médico quirúrgico de la piorrea alveolar, dentaduras de porcelana, cordales impactados, Rayos X, diaterma, electro coagulación. Infrarojo. Alta freuencia. Rayos Violeta.
Consultas por hora fija.
Paseo núm. 17, entre Línea y Calzada, Vedado. Telf. F-5153.

DR. J. R. ALVAREZ
HERNISTA
Ex Director de «La Benéfica» del «Centro Gallego»
Edificio "América"
Jovella resquina a N.
Telfs. U-5400 y FO-1361
Cura radical de la Hernia sin recurrir a operación, ni al uso permanente del braguero. Desprovista de peligro, dolor y complicaciones de todo género. El paciente puede continuar sus ocupaciones habituales.
Consultas, turno fijo

DR. J. B. RUIZ
Ex especialista del Centro Gallego, de los hospitales de Filadelfia y New York. Especialista vías urinarias, venéreo, sífilis y trastornos sexuales. Uretroscopía y Cistoscopía. Consultas de 1 a 3. Trocadero 35.

M.E.C.D. 2016

PROFESIONALES

3 DRES. en MEDICINA.

DR. A. LABRADOR

Especialidad en enfermedades de señoras, flujos crónicos, venéreos y sífilis, corazón, riñones y pulmones, Inyecciones intravenosas. Se hacen toda clase de análisis. Consultas gratis de 8 a 11 y media. Pagas, de 3 a 5. **Angeles No. 3, entre Reina y Estrella. A-0801.**

POLICLINICA INTERNACIONAL

Director: Dr. David Cabarrocas

San Miguel número 130, letra B. Consultas de 9 a 10 a.m. y de 2 a 7 p. m. Excepto sábados y domingos, por turno: de $0.50, $1.00, $2.00, $3.00, $4.00 y $5.00. Consultandose primero los de más precios Tratamiento especial: Tuberculosis, Asma, Bronquitis, Reumatismo, Diabetes, Sífilis, Blenorragia, Piolitis, Nefritis, Ictericia, Dispepsia, Vómitos incoercibles del embarazo con raspado o cura, Neurastenia, Ulcera del Estómago, Anemia, Disentería, Paludismo, Apendicitis. A los pobres se les consulta gratis presentando este anuncio.

DR. OCTAVIO RIVERO

Asma, tuberculosis, enfermedades pulmonares y alérgicas. Coriza, urticaria).

Ex asistente Servicio del profesor Sayé (Barcelona; ex jefe clínico Dispensario Antituberculoso Municipal. Consultas: lunes, miércoles y viernes, 12 a 2 p. m. Hora fija, previo aviso. Campanario 45. M-6258.

DR. A. BARBA INCLAN

CIRUJANO-ORTOPEDICO

Especialista en huesos, articulaciones y músculos. Electricidad médica. Consultas horas especiales: $5.00; consultas diarias, de 2 a 3 p. m., $3.00. San Rafael 153-F., altos, entre Hospital y Espada. Telf. U-1224.

DR. FRANCISCO J. DE VELASCO

Corazón, Pulmones, Estómago e Intestinos.

DR. RUBEN DE VELASCO

Corazón, pulmones, enfermedades de los niños. Consultas de 1 a 3, días laborables. Horas especiales, previo aviso. Salud 34. Telf. M-6068.

VIAS URINARIAS

(EXCLUSIVAMENTE)

Enfermedades de los riñones, vejiga, próstata, testículos, gonorrea y sus complicaciones. Cura radical de la **Hipertrofia prostática y estrechez uretral sin operación.** Impotencia en todas sus formas. Generandi Goeuntid. Espermatorrea, Debilidad sexual etc. Consultas y reconocimientos gratis: 2 p.m. a 7 p. m. Consulado 39, altos primer piso entre Genios y Refugio.

DR. A. VENERO

Curación rápida de enfermedades venéreas: impotencia, sífiles, electricidad médica, diatermia, ozoterapia, etc. Cuota semanal. Consultas: de 10 a 12 m. y de 4 a 6 p. m., San Miguel 55, esquina a San Nicolás. Telf. A-3380.

5 DENTISTAS.

DR. ALFREDO CARNOT

Cirujano Dentista. —Teniente Rey esquina a Mercaderes, altos. Teléfono: A-9310. Consultas diarias de 8 a.m. a 7 p.m.

6 COMADRONAS.

ESTRELLA VIÑALS, COMADRONA

Asociación Cubana y Cooperativa Médica, últimos procedimientos; inyecciones a domicilio. San Rafael 153-L, altos, entre Marqués González y Oquendo.

CONSUELO RUDA

Comadrona, ex interna de la casa de salud «La Balear». Muchos años de práctica. Consultas gratis. Belascoain 74 altos, esquina a Jesús Peregrino. Telf. U-5824.

7 CLINICAS.

CLINICA DE VIAS URINARIAS

Belascoain núm. 13. Telf. U-2117

Examen completo del Aparato Urinario. Enfermedades de los Riñones, Vejiga, Próstata, &. **Cirugía** de las vías génito-urinarias. Enfermedades venéreas. **Gonorrea** y complicaciones; cura radical en 8 días. Nuevo tratamiento de la **Impotencia** en todas sus formas. Debilidad sexual, Espermatorrea, Esterilidad, &. Tratamiento moderno de la **Hipertrofia Prostática** y **Hemorroides** sin operación. Cistoscopia y Uretroscopias. Análisis. Diatermia y Rayos X de la especialidad. **Reconocimiento completo: $5.00.** Tratamientos y curaciones, a precios convencionales.

Consultas diarias: de 4 a 7 p. m. Belascoain 13, entre Animas y Virtudes.

COMPRAS

9 CASAS.

COMPRO CASA EN REPARTOS CERca de la ciudad, o doy en hipoteca por no más de $4.500, soy el comprador, no corredores. López Neira, Cárdenas No. 56, altos.

REPARTO MIRAMAR

$3,750 Compro y pago al contado, en 3,750 pesos, un solar de esquina, a la brisa, en la calle Tercera, desde la calle Diez a la calle Treinta.

$4,500 Compro y pago al contado, en 4,500 pesos, un solar de esquina, sol o brisa, en la calle Séptima desde la calle Doce a la calle Treinta y cuatro. Llame: Telf. FO-2870.

COMPRO A LOS PROPIETARIOS de Zanja, casa vieja o terreno grande o chico. Pago en el acto, si los papeles están limjios. Diríjanse por carta o personalmente, a Compostela 34, bajos. Andrés Pérez: M-8674.

COMPRAS

9 CASAS.

COMPRO UNA CASA PARA FAMIlia que tenga buenas comunicaciones, de dos mil pesos más o menos Dirigirse a J. Llerena, Hotel New-York.

COMPRO Y VENDO CASAS EN LA Habana y Víbora, doy dinero hipoteca, Condesa No, 9 entre Campanario y Lealtad, No admito Corredores. F. Sánchez.

SE COMPRAN CASAS VIEJAS, SE compran casas modernas, Presto dinero en hipotecas, interés desde el 6 por ciento. Campanario número 90, entre Neptuno y San Miguel. Teléfono A-6836, señor Correa.

10 SOLARES.

COMPRO SOLAR, MANZANA O TErreno amplio, ciudad o repartos. Los acepto en pago y cambio de propiedades. Presto en hipoteca, con garantía de ellos y los fabrico, facilitando el pago de la edificación. Sr. Yánez, Prado 19: M-6513.

11 FINCAS RUSTICAS.

COMPRO FINCA EN CARRETERA Central, Habana a Guanajay, No importa casa ni arboleda, pero sí buena tierra y buen precio, (una caballería). Marrero. Aguiar 27. M-7774.

12 ESTABLECIMIENTOS.

VENDEMOS Y COMPRAMOS

Toda clase de establecimientos. barras, cafés, bodegas, hoteles, casa de huéspedes, vidrieras tabacos, fondas. Tenemos de todos precios. Venga a vernos. Seriedad en los negocios, Monte y Zulueta, café «Internacional», Pérez y Soto.

14 AUTOMOVILES y ACCESR.

COMPRARIA AUTOMOVIL

Convertible cinco plazas en perfecto estado. Teléfono A-9028

15 MAQUINARIAS.

COMPRO

Maquinaria, herramientas, tubería, gruesa y accesorios en buen estado para la perforación de pozos profundos. Escriba enviando relación de existencia, lugar donde se encuentra y precios para hacer negocio rápido. A. Rodríguez, Apartado 1730, Habana

17 MUEBLES y PRENDAS

Compramos:

Brillantes platino, Plata y Oro BAHAMONDE Y CIA. (Desde 1893) Amistad 94, casi esquina a San José.

A-6853, COMPRO MUEBLES DE TOdas clases; lámparas, burós, máquinas coser, escribir, escaparates, columnas, objetos de arte, porcelana, bronce, lunas, cristales. Casas completas. Compro todo. A-6853.

U-1800: COMPRO MUEBLES

Pianos, máquinas de coser y escribir, objetos de arte, plata, porcelana, bronce, libros, antigüedades, neveras, oficina completa, archivos y lámparas. Todo cuanto represente valor. «El Ras»: U-1800.

U-3637. COMPRO MUEBLES, PIANO, máquinas de coser y escribir, burós, objetos de arte, lámparas, porcelanas, antigüedades, efectos eléctricos, alfombras, plata cuadros. Pago bien. Acudo enseguida, «Varadero». Telf. U-3637.

M-7084: COMPRO MUEBLES, MAquinas de coser y escribir, libros, objetos arte, lámparas, pianos, porcelana, antigüedades, plata, alfombras, cuadro. Casas completas. Pago alto precio: M-7084.

M-2680: COMPRA ROPA, ZAPAtos señora y caballeros, paga mucho. Muebles, máquinas coser, escribir, baúles, maletas, libros, adornos, divisiones, mamparas. Liquido casas completas, todo lo que usted quiera vender. Dragones 48.

U-5154: COMPRO MUEBLES

De todas clases. Pagamos más que nadie. También vendemos y cambiamos muebles y prendas. No venda sin antes hacer una llamada a Díaz y Chao. U-5154, Neptuno 197 y 200, esquina a Lucena.

OPERADOS E INVALIDOS

Alquilo y compro camas Faule, sillas de inválido y demás útiles de clínicas. Casa Fernández, Neptuno 161. Telf. U-3322.

U-1488: COMPRO MAQUINAS

De coser y escribir, pianos, radios, lámparas, vajillas, objetos de Arte, adornos, figuras de bronce, mármol, estatuas, neveras, relojes, muebles. Todo lo que venda, Negocio rápido: U-1488.

A-7795: COMPRO MUEBLES

De todas clases. Pagamos más que nadie. También vendemos, cambiamos y alquilamos. No venda sin antes hacer una llamada: A-7795. Vamos en el acto. «La Honradez» Máximo Gómez núm. 35.

U-2530

COMPRO MUEBLES

De todas clases: objetos de arte, lámparas, adornos finos, etc.

PIANOS

Verticales y cuarto de cola, máquinas de coser y escribir, libros, vajillas bandejas de plata, etc. Pago bien. Negocio rápido: U-2530.

M-2655

COMPRO MUEBLES

Compro M-9136

Muebles, máquinas de coser y escribir, contadoras vidrieras, equipajes, lámparas, radios, neveras y objetos de arte.

MUEBLES DE OFICINA EN GENERAL

Archivos metálicos cajas de hierro, divisiones, mamparas, cafés, fondas, barbería, molinos de café. Compro todo. Avise a esta casa. Tenemos gran surtido. Háganos una visita.

M-9136

DINERO

Sobre joyas. En todas cantidades. **"LA PERLA",** Animas 64, casi esq. a Galiano. Telf. A-8222

COMPRAS

17 MUEBLES y PRENDAS

COMPRO JUEGO DE LIVING-ROOM tapizado, espaldar y asiento, barato. Informan: FO-3378.

COMPRAMOS JOYAS

Antiguas y modernas, con brillantes, zafiros, rubíes y esmeraldas finas, oro, platino, plata y enchapes hasta en pedazos. Objetos de plata. bandejas, juegos de café cubiertería u otros artículos. Rosarios de oro y plata, con cuentas de perlas, coral, amatistas, etc. Pagamos bien. Vamos a domicilio.

CARBALLAL Y HERMANOS,

San Rafael 138, entre Gervasio y Belascoain. Telf. U-5744.

A-9003: COMPRO MUEBLES

LIQUIDO CASAS COMPLETAS

Objetos de arte, antigüedades, libros, vajillas, máquinas de coser y escribir, burós, etc., pianos, adornos de plata, porcelana y bronce. De oficina, todo. Operación rápida. **Casa Núñez.**

19 LIBROS e IMPRESOS.

NECESITO LIBROS USADOS DE TOdas clases, compro cualquier cantidad. Llame teléfono M-9017, voy inmediatamente. Librería «Venecia», Obispo 82 casi esquina a Villegas, frente al café: M-9017.

COMPRO LIBROS DE TODAS CLAses y en todas cantidades. Pago bien. Voy a domicilio, Diríjase a José Mari, librería La Escuela en Monte y Egido.

NO REGALE SUS LIBROS ANTIguos, a librerías de viejo. La librería **ALBELA**, se los compra, pagándole más que nadie. Belascoain casi esquina a San Rafael. Telf. U-5783

LIBRERIA MONSERRAT. COMPRAmos libros en todas cantidades, vamos a domicilio, pagando como nadie, especialmente texto y resta de ediciones. Monserrate 137 entre Muralla y Teniente Rey.

SE COMPRAN LIBROS USADOS EN cualquier cantidad, pagándolas bien. Librería de Collier. Reina 49, entrada por Rayo o llame al teléfono M-2632. Voy a domicilio.

21 INSTRUMENTOS de MUSICA.

..COMPRO PIANO DE COLA O VERtical. Llame: Telf. A-6100.

23 OBJETOS VARIOS.

COMPRO-VENDO BIDELES, BAÑAderas, lavabos, inodoros, puertas, persianas, mamparas, divisiones, planchas zinc, fibro-cemento, tejas, escaleras, mosaicos, cañerías, piezas sanitarias. Veintitrés 1209 entre 12 y 14, Vedado F-6764

SE COMPRA UNA CAJA REGISTRAdora National que marque notas. Almacenes Inclán, Aguila 95-97.

COMPRO CAMARA FOTOGRAFICA «Leica» o similar, lente F-2. Pago bien y al contado. Srta. Sofía. Telf. FO-9220.

Arrendamientos.

A-1 FINCAS RUSTICAS-URBANAS

DESEO TOMAR EN ARRENDAMIENto buena finca para criar ganado vacuno, de 20 a 40 caballerías. Diríjanse a M L., Clasificados DIARIO DE LA MARINA

SE ARRIENDA LA FONDA DEL CAfé «Buenavista», paradero de la Ruta 9. Buenavista, Marianao.

REPARACIONES

42 MUEBLES y PRENDAS

EXPERTO TAPICERO

ARTE MODERNO

Unico en su clase capaz de satisfacer el más refinado gusto. ¿Necesitan barnizar sus muebles? ¿Necesita tapizarlos? Pues cualquier arreglo que necesiten, yo me comprometo a muy bajo costo, dejárselo a su entera satisfacción. Todos mis trabajos son garantizados. Esmalto neveras y azogo espejos. Uso pintura «Duco». Especialidad en mimbres y juegos de cuartos de niños. Su casa, Gervasio 97-A., bajos, entre Zanja y San José o llame hoy mismo al teléfono A-6381 y pasaré por su casa, sin coste alguno para usted. Porto y Rodríguez Nuestros trabajos son exclusivamente a familias particulares.

¡Repare a tiempo su nevera!

Rionda, Esmaltados por calefacción eléctrica Infanta 52 y medio, entre Desagüe y Benjumeda: U-3968.

REPARACIONES DE MUEBLES

CASA «CORO»

Barnizamos toda clase de muebles. Combinaciones de maderas, chapas y tapicería. Especialidad en colores. Limpieza de muebles a domicilio, Estrella 27, entre Aguila y Angeles.

Teléfono: M-2127.

TALLERES DE TAPICERIA Y PINTURAS

turas finas de la mueblería García Espinosa. No pague su trabajo más que una sola vez. Mándelos a un taller de garantía, mejor trabajo y mejores precios, porque somos obreros directores y propietarios. San Rafael entre Aramburo y Soledad. Telf. U-1424. Nota: Hágase de un livingroom de brazos torrados de estilo clásicos o brazos de madera modernista. Aproveche ganga del que construye a sus manos.

REPARAMOS SUS MUEBLES POR poco dinero, dejándolos nuevos. Casa Pardo: U-5761. Los modernizamos barnizamos a muñeca y esmaltamos «Duco». Pinturas mimbre a vapor y neveras. Tapicería en general. Azogamos espejos. Trabajos garantizados San Rafael número 130

VENTAS

48 CASAS

CERCA DE LA UNIVERSIDAD SE vende la casa de una planta Mazón Nro. 30 con garage, cuatro cuartos, tres baños, dos patios, toda de citarón y techos monolíticos. Propia para familia de gusto. Informan en la misma.

NEPTUNO ENTRE CAMPANARIO Y Lealtad acera impar, tres plantas ocho por treinta produce $180. Informan U-3146

SE VENDEN DOS CHALETS DE altos y bajos en 28 y 29 a $8.000 cada uno. Manzana Gómez 264.

VENDO MAGNIFICAS CASAS EN Buenavista en $2.000.00, $1.900.00, $1,800-00 y $1.500-00 otra en el Cerro en $3.000-00, Informa Gordon, FO-3378.

GANGA GANGA CERCA NEPTUNO y Escobar, 2 plantas monolíticas, sala, saleta, 3 amplias habitaciones, baño intercalado, comedor al fondo, cocina, cuarto y servicio criados, cada planta. Rentan $90.00, en $11,000. Diego Pérez, Obispo 65: M-6872.

ALMENDARES. GRAN RESIDENCIA citarón monolítica, decorada, jardín, portal, sala, saleta, hall, 4 habitaciones, 2 baños intercalados, comedor, pantry, cocina, cuartos y servicios criados, garage 2 máquinas: $8.000. Diego Pérez, Obispo 65: M-6872

GANGAS: SAN NICOLAS CERCA DE Reina, casa sala, comedor, 2 habitaciones, baño, cocina: 2,000; otra, cerca Esperanza; 3 cuartos: $2,500. Diego Pérez, Obispo 65: M-6872.

VENTAS

48 CASAS

FONOLLAR Y COMPAÑIA

Propietarios, pídanos presupuestos para residencias, reformas reparaciones, nuestros precios inalterables, reducimos utilidades. Llame: FO-2856, antes firmar contratos, llamadnos, damos facilidades vendemos dos residencias $3:500 fábrica nueva.

VENDO CASA DE ESQUINA DE DOS plantas que ocupa 25x22. También solar 25x22. Informes de 12 a 3 p.m. Jota 153 esquina a Nueve, Vedado.

VENDO ESQUINA, OCUPADA POR bodega, 400 varas, renta $45.00, en $4,500; y una casa, 8 por 30, dos plantas, renta $100.00, en $12,000; Zanja pegada a Belascoain, Vea estas gangas. Informes a compradores: Arrojo. Belascoain 50 y Zanja.

VENDO DOS CASAS Y 10 HABITAciones madera, rentando $60.00, en $3,300; dos modernas, a $2,800 y $3,500; un solar próximo a la fábrica Crusellas, Buenos Aires, de 400 metros, en $500.00; y casita chica: $800.00 a $1,500. Luyanó 154, esquina a Porvenir, ferretería, de 8 a 9 y de 1 a 3.

VENDO LUJOSO CHALET, VEDADO: 8 cuartos, cuatro baños, etc., desocupada, solar completo: $25,000; otra, moderna, Lawton. $2,450; otra, Alturas Buenavista. monolítica: $1,450. Soy dueño. Dr. Rendueles, Empedrado núm. 46: M-2686.

VENDO: ALMENDARES, AVENIDA Consulado y Nueve, línea, hermosas casas sin estrenar, 3 y 4 cuartos, garage y demás comodidades, una de esquina. Para informes: dueño, Telf. Z-1845, Julián Alonso.

PROXIMA UNIVERSIDAD, 2 PLANtas monolíticas, sala, saleta, 2 habitaciones, baño completo, cocina, cada planta, Rentan $50.00, en $5,500, Diego Pérez, Obispo 65: M-6872.

GANGA: VENDO MAGNIFICA CASA moderna, citarón, techos monolíticos, 3 cuartos, en Almendares. No corredores. Precio: $5,000. Informes: Pidermann, Hospital 44-A. U-1228.

CASAS EN LA HABANA, PARA RENTA

VENDEMOS LAS SIGUENTES:

Aguila, una planta, 450 metros, renta $95.00, en $9,000; Galiano, 3 plantas, con comercio: $22,000; San Lázaro, 2 plantas, con comercio, 450 metros: $30,000 Animas, 2 plantas, moderna: $12,000; Lagunas, 2 plantas: $30,000 y reconocer $8,000 hipoteca moratoriada; Mazón, 2 plantas, moderna: $11,000; Estrella, 2 plantas. $6,500. Informes: Quintana e Hijo, Chacón 23: M-8182.

HABANA: CASAS EN VENTA, EN CALLE COMERCIALES

Neptuno, 2 plantas con comercio: $20,000; Galiano 3 plantas, con comercio, $22,000; San Lázaro, 2 plantas, con comercio: $30,000 Belascoain, 2 plantas, esquina, con comercio: 28,000 pesos; Reina, 2 plantas, con comercio: $28,000; Monte, esquina, con comercio, 270 metros: $35,000; Aguila, esquina, 2 plantas, con comercio: $27,000; Habana, esquina, moderna, 2 plantas, con comercio: $15,000. Informes. Quintana e Hijo, Chacón 23: M-8182.

ABEL RODRIGUEZ CONTRATISTA

Vendo varias casas recién construidas con toda garantía, véalas calle 10 y Avenida 4a y calle 9 entre 4 y 6 Sierra FO-2212.

BUENAVISTA CASITA A PLAZOS, una madera teja francesa y dos cuartos más, con $300, renta $14.00; otra con $250 esquina Informan Tel. FO-1097 de 1 a 5.

SE VENDE UNA CASA DE 480 MEtros de superficie, en la Calzada del Monte entre Castillo y Fernandina; trato directo. Informes teléfono A-8463.

VIVA CASA PROPIA

Con $500.00 entrada y resto pagar con alquileres, puede adquirirse precioso chalet con jardín, portal, sala, comedor, dos cuartos, bao lujo intercalado, cocina y patio. Fabricación de primera, Calzada San Agustín esquina a Libertad, Arroyo Apolo. Informes: Telf. F-2384.

Fuentes y E Almendares

Se vende chalet, modelo de forma y decoración acabado de terminar: jardín japonés, sala con portal, comedor con terrazas, biblioteca, bar, cocina, pantry, cuarto de criados con servicio, garage, traspatio con lavadero, en los bajos. Altos: con cuatro grandes cuartos, dos terrazas, baño completo de color, de lujo, closet y hall. Puede verse a todas horas. Precio reducido.

Telf. M-2863.

SE VENDEN LAS SIGUIENTES CAsas. Buenaventura cerca Calzada, $3.800; Milagros, $3.600; Concepción, $4.500; Dolores, $4.250; Alcalde O-Farrill, $4.150; Novena, $1.950; Gertrudis, $2.450; Santos Suárez, una $6.000; otra, $3.500; Loma de Luz, una, $6.000; otra. $8.000; otra 2 plantas, $11.000. Para informes: Sra, Acevedo San Mariano No. 14 esquina a Buenaventura.

CALLE CONCEPCION Y GENERAL LEE

QUEMADOS DE MARIANAO (Inmediatos a Ciudad Militar) Se venden chalets independientes, acabados de construir, modernos, sólidos, techos monolíticos, todo cielo raso: jardín, portal, sala, comedor, dos grandes cuartos, baño completo intercalado, cocina azulejeada y agua caliente, lavadero en traspatio, lugar para guardar máquinas, Puede verse a todas horas, Ruta 32 y Tranbús C-1.

M 2863.

SE VENDE EN LA LOMA DE CHAple, calle O-Farrill entre Chaple y Lacret, parte alta, un terreno de 15 por 30, a precio muy barato. Informan en 10 de Octubre 569. Telf. I-6700.

VENDEMOS

Chalet de lujo, frente a la playa del Club Deportivo, Miramar; otro Avenida Bélgica Reparto Kohly frente al Bosque de la Habana, Fomento y Fabricación Aguiar 106 teléfono M-7245

SE CENDE CHALET REPARTO LA Lisa, Marianao, calle San Miguel entre Primera y Segunda, 4 habitaciones y demás comodidades 1000 metros terreno. Informes en la misma.

MALOJA CERCA DE GALIANO

Cuatro plantas modernas, rentando $120.00: $10,000 contado y reconocer hipoteca moratoriada de $4,000. Buen negocio. Miró, Aguiar 71: A-8577.

VENDO DOS CASAS UNA CALLE Suárez antigua siete viviendas, renta $50 vale 4.500 pesos. Otra de 3 cuartos, comedor al fondo, traspatio. Vale $3,000. Doy facilidades de pago, Informan de 2 a 5, Armas 16, entre Concepción y San Francisco Víbora.

$2,550 CASA MODERNA, SALA, 2 cuartos, comedor al fondo, cocina, servicio intercalado, patio, traspatio, citarón, agua fría y caliente, lavadero, brisa, a una cuadra de la Calzada de Luyanó e Hijas de Galicia. Telf I-5463, de 12 a 3, no corredores.

¡CASA BARATA!, A 30 PASOS CALzada J. del Monte y Santa Emilia, con 4 cuartos grandes, baño completo, patio y traspatio. Vale $10,000 y la doy en $5,600. La entrego vacía. Casa dos plantas, en Luz y Egido, que vale $10,000 y pico, con $2,200 la compra. Otra, en La Habana Vieja, de 6 por 26, en $2,850. Dueño: bodega General Lee y Goicuría: I-3706.

VENTAS

48 CASAS

CASAS EN GANGAS

Cuatro casas sin estrenar, una $4.200, otra $5.500, otra $6.000, una de cuatro cuartos frente olnea, garage al fondo, 500 varas terreno. $5.300, sola Buen Retiro, con casa de madera, y nave de mampostería, 12 metros de frente, por 26.50 de fondo, $1.700. Para más informes. calle B esquina a 14, reparto Almendares, teléfono FO-2729. M. Reyes, depósito de hielo.

VENDO 4 CASAS, RENTA $75.00, EN $5,500; y una esquina, en $6,500, renta $80.00; vendo 4 naves y una finca propia para una tenería, tiene río, cerca de La Habana. Informes: Galiano 125, Benjamín García: Telf. M-4461.

INVERSIONES RAPIDAS

Solvencia moral y económica, véame o llámeme sin compromiso de ninguna clase para usted; vendo compro casa y solares, dinero en hipoteca en Habana y Repartos. Mucha reserva, prontitud y honradez en las operaciones, Informa Victoriano Alvarez. FO-3786

SE VENDE UNA CASA EN LAWTON San Francisco, acera de la brisa, a tres cuadras de la Calzada de Jesús del Monte, 6x20, 3 cuartos de madera, $2.200. Informan San Leonardo 22, esquina a San Indalecio el dueño, no corredores. Santos Suárez.

VENDO DOS CASAS CALLE 17 VEdado, de alto y bajos independientes, Varias en la Víbora. Reparto Mendoza y Almendares. Banco Canada 322 A-8875 Díaz Ramos

AMPLIACION ALMENDARES AVEnida Cuarta y calle 10, esquina sombra, vendo dos regias casas sin estrenar, véalas a todas horas. Precio económico, trato directo. Abel Rodríguez, FO-2212

SE VENDE UNA CASA DE DOS plantas, en Santa Ana y Villanueva, esquina. Precio: $6,200. No corredores. Informes: Santa Emilia 305, entre Durege y San Julio.

SE VENDE EN HOSPITAL PROXImo a San Lázaro casa antigua con 350 metros cuadrados, Informan en Avenida Acosta 12 moderno. Víbora.

MANUEL CORREA

Compra y venta

De casas, solares, fincas rústicas e hipotecas.

Dinero sobre panteones, condominis. Administración de Bienes, con garantía.

Campanario 90, bajos: A-6836.

VENDO MI CASA 20 A COLLAZO Entre Norte y General Lee, Marianao, mampostería, tejas francesas, pisos mosaicos, portal, sala, saleta, 7 cuartos, cocina, cuarto baño, galería, patio y traspatio etc. Informes en la misma.

VENDO DOS CASAS JUNTAS, EN $1,700, mampostería, portal, sala, 3 cuartos, cocina, patio y servicios. Hernández número 5, P. Grandes, próxima a cervecería La Polar. Informes: Soledad 46. Telf. U-7057.

Precio de ganga

VENDO

JESUS DEL MONTE 417

Casa de mampostería, azotea y tejas, 530 metros planos de superficie. Compuesta de sala, saleta, un salón corrido de 4.20 por 17 metros, dos cuartos, cocina de gas, dos baños con servicios completos y un hermoso sótano. Unica oportunidad. Escríbanos y gustosamente lo atenderemos. Informes: Calle F. número 34, Vedado, Habana. Oficina de Inversiones.

49 SOLARES

SE VENDEN SOLARES Y LOTES terreno, Reparto Kohly, Alturas desde $3 vara, También en el Vedado, calles 25, 27, 28, 29, 30 y 32 desde $4.00 vara. Manzana Gómez 264.

VENDO SOLAR 13 POR 47 Y MEDIO Reparto de Almendares, calle 18 entre 1 y 3, cerca del crucero. No corredores. Informan en la calle 13 No. 1.157 ente 16 y 18 (Vedado)

PROPIO PARA FINQUITA 6.000 VAras frente a Caretera Aldabó, 10 minutos Habana por caretera R. Boyeros arboleda, luz, teléfono contado o plazos. FO-2802

VENDO EN LA CALLE 16 Y A, LAWton, frente al tranvía y ómnibus, parcela de 6x24 vs.; otra de 7x24, a la brisa, dos pesos vara. Facilidades de pago. Dueño: F-4232

ALTURAS DE ALMENDARES

Vendo solar de 600 varas 14.50 de frente a $6.50 vara. Informes FO-1070

SE VENDE UN SOLOR A $3.00 EL metro. informan F-3945.

VENDO ESQUINA PARA FABRICAR: 336 varas, una cuadra Calzada y Esquina de Toyo: $1,000 libre de gravámenes. Informes: M-3504.

AMPLIACION DE ALMENDARES

Solar de 12 por 47 varas, punto inmejorable cerca de la Iglesia nueva, tranvías, ómnibus Rutas 30 y 57, parques, etc. Avenida Cuarta, entre las calles 12 y 13, acera de la brisa, Precio rebajado, $1.500. Informes en Telf. FO-3134, o calle Fuentes 24.

MIRAMAR, CALLE 8, $4.10 VARA

Solar completo entre 5a y 3a, Ave., rodeado residencias, pocos pasos Quinta Avenida, 23 varas frente por 53 varas fondo Olózaga, 8 esquina a 3a Ave. Miramar FO-3306.

SOLAR DOCE POR TREINTA MEtros calle Milagros, izquierda 1.100 pesos, trato directo con comprador. Llame al F-2696

VENDO SOLAR REPARTO LA ESperanza, Arroyo Apolo, frente carretera, esquina Informan: Avenida Acosta No. 4 esquina Primera, señor Negrete, de 8 a 11 a.m.

SOLARES, HABANA: CALLE SAN Miguel, gran parcela, 6.75 por 36,50 a $15.00 metro; San José, cerca Mazón, 13 por 37 metros a $16.00. Campanería, Aguiar 68: M-7785.

SOLARES, VEDADO: CALLE 9, CERca I., 12 jor 23, a $20.00; calle 11, sombra, 16 por 50, a $20.00; calle Línea, cerca 18, sombra, 683 metros, a $8.50 Campanería, Aguiar. 68. Telf. M-7785.

BUENAVISTA: CALLE SEGUNDA, cerca de Quinta Avenida, solar 700 varas, sombra: $600.00; Quinta Avenida, cerca calle 6, solar 700 varas, a $1.25. Facilidad pago Campanería, Aguiar 68: M-7785.

SOLARES: REPARTO MIRAMAR, Avenida Sexta, esquina sombra, vendo lote 7,500 varas, a $4.00 vara. También hago parcela. Facilidad pago. Campanería. Aguiar 68: M-7785.

REPARTO SANTOS SUAREZ: SOlar, esquina fraile, calle Dolores y San Bernardino, mide 13 por 35: $3.25 vara parcelas, la medida que desee. también. Marrero, Aguiar 27: M-7774

GANGA

Parcelamos una esquina en la calle Belascoain, en pequeños lotes, con el frente que se quiera: U-1363 y FO-3137

APROVECHEN GANGA. 1 SOLAR de esquina Guanabacoa 1122 metros cuadrados. Cadenas esquina a San Juan, árboles frutales. Informes Paseo 228, esquina 23 Vedado, altos, bodega. F-7355

POR NECESITAR DINERO VENDO solar de mi propiedad en lo mejor de Ampliación de Almendares, mide 1250 metros frente a doble línea es un regalo. Informan F-6131. Polo.

50 FINCAS RUSTICAS

VENDO LA FINCA MAS LINDA DEL Wajay, 2 y media caballerías, con su gran trasiego; y otra, en Ceiba del Agua. Acepto casa en pago y doy vuelto si lo vale. Arrojo, Belascoain 50. No corredores.

VENTAS

50 FINCAS RUSTICAS

OSCAR DIAZ RAMOS

Compro y vendo: fincas rústicas y solares en todos los repartos. Dinero para hipotecas en todas cantidades. Banco Canadá 322. A-8875. Vendo 2 caballerías, en Guanabacoa: $5,000; 2 y media caballerías, entre Caimito y Guanajay, frente a la Central: 14,500; 3 cuartos caballerías, pegado a Carretera Central, cerca cremería de Ward: 3,500 1 caballería, entre Guanajay y Artemisa, 1 kilómetro de la Central: $3,200; 2 y media caballerías, entre Guanajay y Artemisa, con frente a carretera, a 1 kilómetro de la Central. $7,000; 2 caballerías en Caimito, con frente a Carretera Central: $5,500; media caballería, en Ceiba del Agua, cerca carretera: $1,500; media caballería, de Güira a Alquízar, a medio kilómetro de la carretera. $2,200; 1 y media caballería, de San Antonio a Güira, con frente a la carretera: $7,200; una caballería, en Vereda, frente a carretera: $4,500; una caballería, de Vereda a San Antonio, a 100 metros de la carretera: $3,600. Banco Canadá 322: A-8875. Díaz Ramos.

1½ CABALLERIA, $2,650. JUNTO Ceiba del Agua, 2 kilómetros carretera, entrada buena todo tiempo. Terrenos llanos sin una piedrecita cultivándose papas, etc. Casa madera, pozo bajito muy fértil. Palmar, frutales, cercada. Benítez, Carlos III 12. Edificio Providencia 12 a 3

FINCA RUSTICA

En Santiago de las Vegas frente a Carretera, tierra de primera, pozo fértil, tabacalera, casa de vivienda de mampostería, casa de tabaco, árboles frutales, platanal, se vende en precio de ocasión Más informes: Alvarez, Animas 28, café solamente de 12 a 3

FINCA DE 8 CABALLERIAS EN ARTEMISA

Vendemos finca de 8 caballerías, en Artemisa, carretera Las Cañas, tierra de primera, sembrada de frutos menores: $2,000 caballería; otra, de recreo, de 3 cuartos caballería, situada en Hoyo Colorado. Precio de oportunidad. Informes: Quintana e Hijo, Inversiones, Chacón 23: M-8182.

GERARDO MAURIZ: M-7586 METROPOLITANA 538

Cotorro 1 y cuarto caballería, casa tabla y teja frutales, siembras, a tres cuadras, carretera asfaltada: $2,300. Gerardo Mauriz: M-7586, Metropolitana 538.

Güira, frente carretera, 4 caballerías, la mejor tierra que se conoce, mucha agua, arboledas, casas: $12,500. Gerardo Mauriz: M-7586, Metropolitana 538.

Preciosa finca, 30 minutos Habana, una caballería, mucho frente carretera, 2,000 frutales injertados, todas clases siembras, animales, magnífica casa amueblada, 4 habitaciones, 2 baños, salón billar, comedor, casa criados, garages, pozos, turbina y molino. $12,000, Gerardo Mauriz: M-7586, Metropolitana 538.

Wajay, 1 caballería, carretera, buena tierra, frutales, mucha agua: 5,500 pesos; otra Arroyo Arenas, Carretera Central: $4,800. Gerardo Mauriz: M-7586, Metropolitana 538.

San Antonio, frente carretera, 1 caballería, tierra de lo mejor, gran caudal de agua, frutales, casa campo: $4,750. Gerardo Mauriz: M-7586, Metropolitana 538.

Fincas para ganado, varios ríos, 500 caballerías: $50,000, facilidades de pago; otra manzana propia para vaquería, 5 caballerías. $6,500; otra, 10 caballerías, carretera, gran casa. Gerardo Mauriz: M-7586, Metropolitana núm. 538.

FINQUITA RECREO, CARRETERA Arroyo Naranjo, cerca carretera Rancho Boyeros, 10 minutos Capitolio, 53,000 metros, pozo. Precio: $2,000. Facilidad pago. Campanería, Aguiar 68: M-7785.

FINCA RECREO, FRENTE CARREtera, 20 minutos exactos Habana, próxima curva Cantarranas. Labor de 25 años, 566 palmas reales, 1,000 cocos, 50 árboles ornamentales, pinos Australia Ficus, cedros, caobas, 90 palmas ornamentales, frutales incontables, naranjas, mangos, aguacates, limones, etc. Vivienda mampostería, comodidades, jardines, toda de gran gusto. Precio: $10,500. Benítez, Carlos III número 12, edificio Providencia, 12 a 3.

51 ESTABLECIMIENTOS

BODEGA HABANA, SOLA ESQUINA $1,200.00, surtida, sin deudas igual admito socio $400, negocio verdadera oportunidad. Véala, seguro lo acepta. Cuenya Monte y Someruelos Café.

350 PESOS KIOSCO ACREDITADO, café, dulces, refrescos etc. venta garantizada 15 pesos, gastos: 85 cts. diarios. Más informes su dueño Trocadero núm. 35, consultorio médico, de 1 a 3.

BODEGA CANTINERA

Vedado, calle 23 Alquiler $35, contrato 5 años, venda $40, contado casa familia entrada independiente. Precio: $2.000 todo se comprueba: Neptuno 208: U-1802. Informa Llenín.

SE VENDE UNA INDUSTRIA O SE cambia por una casita Informan al teléfono U-2974

INCUBACION ELECTRICA. EL SIStema más perfecto, confíeme sus incubaciones, acepto órdenes a 5 centavos el huevo desde Noviembre 15 a Junio 15. Telf. I-6085

¡GANGA! SE VENDE MUY BARATO con facilidades de pago, tienda de venta de gasolina, aceites, etc., por tener que embarcarme. Informes: Antonio Victorero Marina 50 de 2 a 5.

VENDO LECHERIA MODERNA: 1,000 pesos; vidriera de tabacos: $1,200, deja $200.00 al mes; y una gran bodega: $2,000, casa para familia, todas a prieba de garantía. Arrojo, Belascoain 50 y Zanja.

VENDO: BODEGA CANTINERA, ANtigua Habana, lo mismo admito socio con $600.00; un trapiche y dulces, en $150.00; arriendo el comedor de un hotel. Villegas y Teniente Rey, vidriera, café. Alfredo.

VENDO: BODEGA, BARRIO JESUS María, sola en esquina, venta diaria $40.00, la mitad de cantina, alquiler. $25.00, casa para familia, amplio contrato: $2,500; otra, en Calzada, sola en esquina: $800.00, alquiler: $14.00, venta diaria: $30.00; otra, la mejor de La Sierra: $700.00, con $6,000 existencia, venta diaria: $100.00; cafélechería, una cuadra Galiano: $1,000, venta diaria: $35.00; vidriera tabacos, calle Prado. Informes: **Carballo**, café «La Diana». Reina y Aguila, de 2 a 5.

VENDO BODEGA EN 800 PESOS,

sola en esquina; alquilo otra, en Calzada, con armatostes nuevos; y vendo casa inquilinato, en 700 pesos, con 100 habitaciones. Informes: Galiano 125. García.

BARRIO LAWTON

La mejor bodega, venta diaria: 40 pesos, amplio contrato, alquiler: 15 pesos, con casa para familia. Precio: $3,000. Verdadera ganga. Informes: Carballo, café «La Diana». Reina y Aguila.

ARRIENDO GRAN CAFE-BAR, EN lo más céntrico de La Habana, con una venta diaria de $125.00; vendo casa de huéspedes, en $1,450; otra: $800.00; café-lecherías, desde $450.00 a $6,000; fuente de soda, desde $30.00 a $1,500; arriendo gran hotel; vendo hotel: $6,500; otro: $8,000; otro. $9.500; otro: $11,000; otro: $2,500. Prado y Dragones, café. Yáñez: M-4739.

VENDO VIDRIERA DE TABACOS, cigarros y quincalla, Zulueta y Dragones. Informan en la misma: 650 pesos.

SE VENDE UNA TINTORERIA BIEN situada garantizando $200 de utilidad mensual. Informes teléfono. M-1240

VENTAS

52 BOVEDAS y PANTEONES

EXHUMACIONES POR $12.00

Se venden bóvedas a pagar 10 pesos cada mes, se presta sobre las mismas, se compran, y se hacen trabajos en el Cementerio, se cuidan por un peso mensual. I-6235. Valdés, Villanueva número 10.

VENDO BOVEDA CON OSARIO, CERca de la capilla. Por embarcarme, la vendo en 90 pesos. Dueño: Sitios 42. Llanes. Telf. M-2632.

53 AUTOMOVILES y ACCESR.

1932 FORD V-8 SEDAN CARBURAdor del 37, muy económico, magníficas condiciones, contado $275.00 A. Montero, Prado 74 Telf M-5966

GANGA. —CAMION DE REPARTO, propio para cigarros o tintorería. Garantizado Ayestarán No. 1 informa Juan, a todas horas.

PISI-CORRE (OMNIBUS) DE DIEZ pasajeros Ford V-8 del 35, en magníficas condiciones, muchas facilidades pago. «Agencia Ford de Luyanó». Concha y Pedro Pernas.

CAMIONES CON CARROCERIAS DE estacas, Ford, Chevrolet, Brockway, Reparados y grandes facilidades de pago. Precios de liquidación. «Agencia Ford de Luyanó, Concha y Pedro Pernas

CHASIS FORD MEDIA TONELADA, para montar carocería criolla, completamente nuevo, del año 36 se quedó de modelo. Concha y Pedro Pernas, Agencia Ford de Luyanó.

PACKARD TURISMO, SE VENDE, 6 cilindros, perfectas condiciones, garage «Alba», Teniente Rey y San Ignacio.

VENDO UN CHASSIS FORD, CAPAcidad tonelada y media, 4 cilindros, doble ruedas traseras, rueda repuesto, con gomas buen estado, mecánicamente perfecto. Precio: $325.00. Enterese: Esperanza 144 bajos.

GUAGUA FORD 1937, DE LUJO, PINtura negra, ruedas blancas, radio, reloj eléctrico, 4 puertas. Informes: M-3737. Para verlo: Aguila 85.

VENDO CUÑA PACKARD

Ganga, por ausentarme cinco gomas nuevas, motor perfecto estado, Teléfono FO-3525

VENDO CHEVROLET 34, 4 PUERtas, 6 ruedas; Ford 29, 2 puertas; Marquette del 30, abierto. Le tomo su carro. 23 entre 12 y 14, garage. Cecilio.

VENDO ESSEX 29 SEDAN, CUAtro puertas, vestidura cuero. En perfecto estado de conservación, 29 kilómetros por galón en ciudad. Véalo en Empedrado 49, bajos.

VENDO CASI REGALADO CAMION Chevrolet del 28, cerrado propio para repartos. También vendo sidecar de motocicleta con caja para reparto. 17 y G, Vedado.

VENDO FORD TIPO 30 TURISMO, flamante, casi nuevo, buenas gomas, lo doy barato. San Miguel No. 179 garage.

CAMION CHEVROLET

De 1935, carrocería nueva de estacas, con muelles auxiliares, propio para transporte de carga. A toda prueba y muy barato. Agencia Ford de Marianao.

CAMIONCITO FORD DE REPARTO, propio para tintorería o panadería, a toda prueba, muy barato. Agencia Ford de Marianao.

FORD CAMION

Estacas con caseta cerrada 1936, sólo 6,000 kilómetros caminados. Está nuevo. Lo vendemos con garantía y con una gran rebaja. Agencia Ford de Marianao.

TRAILER AEROCAR

Para diez pasajeros, con asiento de mimbre, ventanillas de cristal, a todo lujo. Ideal para orquesta o colegio. Se vende a precio de ganga y está nuevo de paquete. Agencia Ford de Marianao.

FORD, DOS PUERTAS, 1930, NUEvos de todo. Tenemos dos en 250 pesos. Verdadera ganga. Facilidades de pago. Agencia Ford de Marianao.

CHASSIS PARA CAMION FORD 1934, reparado a toda prueba, con doble goma trasera. Se vende baratísimo y con facilidades de pago. Agencia Ford de Marianao.

SEDAN PLYMOUTH, 4 PUERTAS, está magnífico y con buenas gomas, a precio fantástico. No deje de verlo. Agencia Ford de Marianao.

54 MAQUINARIAS

SE VENDE UN COMPRESOR MARca Brunet casi nuevo, Ayestarán No 1, garage.

Ganga: Tenemos toda clase de de aparatos automáticos de juegos propios para ferias, exposiciones, cafés, etc., marca « Belfruits», a precio de verdadera ocasión. Enviamos catálogos completos a solicitud. Escribir: Negoce Automatic, 24, Rue des Petites Ecuries, París.

COLONOS AGRICULTORES

Se vende un tractor «Caterpillar» de dos toneladas, un arado de discos «La crosse», uno «Sanders», una grada de discos, un arado de subsuelo y surcador «Killifer», todo apropiado para el tractor. Además, se venden cuatro carretas de estera, con ruedas delanteras y camas, todas de acero, para el tiro de caña; se pueden trabajar con bueyes o con tractor. Para informes y ver este equipo, dirigirse a Eduardo Aguilera, apartado 27, Agua da de Pasajeros, Colonias «María Victoria», o en la Habana: Ramón Larrea, Aguiar 71, teléfono A-2155.

56 MUEBLES y PRENDAS

POR EMBARCAR SE VENDEN CAsi todos los magníficos muebles de la casa calle 19 No. 108 entre L y M también algunos adornos muy buenos. Solamente a particulares. Telf. F-3864

SE VENDEN TODOS LOS MUEBLES de una casa pequeña: juegos de sala, de comedor y de cuarto en perfecto estado. Pasar a verlos, calle 25 Nro 630, bajos,entre 26 y 28, Reparto Kohly, Vedado. Mueblistas que no se presenten Se dan baratos

VENDO LUJOSISIMO JUEGO CUARto caoba 3 cuerpos, nuevo, chifforrober 3 cuerpos, tiradores modernísimos, aplique eléctrico coqueta: $180; otro 3 cuerpos $60.00, ganga Gervasio 61 entre Neptuno y San Miguel

PARTICULARES URGEME VENder juego cuarto 3 cuerpos nuevecito: 25.00; otro grande $45.00; sala, $25.00; comedor: $30.00; máquina Singer $32.00. lámparas baratas Escobar 9, bajos, San Lázaro y Lagunas.

JUEGO CUARTO MODERNO: $18.00, lunas y bastidor, nuevos; el de 3 cuerpos menos de $32.00; el radio de mueble. $10.00, por pronto embarque. Sitios número 40, entre San Nicolás y Rayo.

VENDO A PERSONAS DE GUSTO, magnífico juego de cuarto, caoba, 3 cuerpos, 8 piezas, regio butacón, último diseño barato. Benjumeda 8, entre Nueva del Pilar y San Carlos.

VENDO A PERSONAS DE GUSTO fino, mi juego cuarto, 3 cuerpos, caoba, completamente nuevo, lo doy muy barato. También comedor Renacimiento, sala y recibidor. Preguntar por Amparo, Prado 27, altos.

VENDO MAGNIFICO JUEGO CUARto, caoba, 3 cuerpos, completo, chifforrobe 3 cuerpos, última moda, cosa de lujo; comedor, recibidor y lámpara Renacimiento, mitad precio, sin estrenar. Prado 47, departamento 3.

VENTAS

56 MUEBLES y PRENDAS

FAMILIA VENDE LUJOSO COMEdor, Renacimiento, tipo bargueño, baratísimo, juego cuarto tres cuerpos, último modelo butacón, tiradores carey $125, Nevera eléctrica moderna. Concordia 127, Belascoain y Gervasio.

URGENTE. GANGA: JUEGO CUARto $20.00; otro: $75.00, finísimos, con chifforrobe tres cuerpos: $130.00, $200,0; comedor, Arte Moderno: $60.00; Renacimiento: $70.00; recibidor Inglés: $55.00. Sitios 111, entre Campanario y Lealtad.

ANTIGUEDADES Y OBJETOS

De Arte: crucifijos de tallas admirables, cuadros de mérito, bandejas juegos de café cubiertería, candelabros, escribanías, jarras palanganas y otras cosas. Toda plata legítima. Alhajas antiguas y modernas en profusión, a precios reducidos.

CARBALLAL Y HERMANOS

San Rafael 138, entre Gervasio y Belascoain. Telf U-5744

POR EMBARCARME VENDO JUEjo cuarto 3 cuerpos, 2 meses de uso, puede verse San Lázaro 165 bajos.

Liquidamos un variados surtido en lámparas y objetos de arte y plata.

"LOS TRES HERMANOS",

Consulado núms. 94 y 96. M-3534.

LA PREDILECTA

LA CASA QUE NO COBRA EL LUJO

OBJETOS DE ARTE

El mejor surtido en adornos propios para regalo: jarrones, columnas, lámparas, cuadros, alfombras y muchos otros, Muebles chinos, Boulle y Aubusson.

PIANOS

San Rafael y Oquendo, (al lado del bar).

FAMILIAS: VENDO URgentemente un juego de cuarto de cuerpos, flamante, sin uso por la mitad de su valor; tres cuerpos, también chiquito, de siete piezas, en $50.00, con muy poco uso; uno de sala, moderno: 40 pesos; uno de comedor, arte nuevo, chico: $45.00. Aprovechen esta oportunidad, que necesito vender todos estos muebles rápidamente, San Rafael 143-E., entre Soledad y Aramburo.

SALUD 9: MUEBLES

Juegos cuarto, finos y corrientes, desde $20.00; comedor Renacimiento y Arte Moderno: $65.00; sala, moderno: $25.00; recibidor: $18.00 lámparas, desde 90 centavos. Surtido completo en muebles oficina. Sillones barbero, desde $15.00 pupitres, chaiselong, paravanes, ceniceros, objetos arte, etc. **«La Casa Inglesa», Salud 9, esquina a Rayo: M-7179.**

SALUD 11

Juego de cuarto: $25.00; sala: $10.00; recibidor: $30.00; comedor: $35.00; neveras, sillas, sillones, lámparas, livingroom tapizado.

EQUIPAJES

Vidrieras, refrigeradores, mesa de café, banquetas, juego despacho, burós, sillas, libreros, cajas de hierro, archivo, contadoras, vidrieras máquinas de coser, escribir, fuente de soda, cantina Vitrolite, pupitres, barberías completas, etc., etc.

COMPRO, VENDO Y CAMBIO

Antes de comprar visite esta casa y compare precio.

Salud 11: M-9136.

MUEBLES A PLAZOS

Y al contado, Casa Hierro, Compostela y Merced. Precio de liquidación, desde los más modestos hasta los más lujosos. Tomamos muebles usados en fondo. Vea nuestra exposición: M-1220. Alquilamos muebles.

¡NO PASARAN! SIN COMPRAR UN jabón castilla natural «Rosnovoa» y de obsequio un almanaque 1938. La casa Ros y Novoa ha recibido de Viena, mecedores de niño, perchas para caballeros de cuarto, (para no tirar la ropa en la silla); mesitas plegadizas, así como también nuevos modelos de sillas, todo de Thonet-Mundus. J. Naveira S. en C., muebles a plazos, Galiano número 94, y sucursal, Quivicán. Súmese a nuestro plan. Menos fondo, cuota mínima.

FAMILIA VENDE REGIO COMEdor estilo bargueño cueros policromados. Lujoso cuarto 3 cuerpos, último estilo butacón tiradores largos 125 pesos. Living room, nevera eléctrica. Lámpara madera $20,00. Salud 54, Escobar y Lealtad.

VENDO CUARTO 3 CUERPOS, ARte moderno, $35, otro $65, uno finísimo enchape baratísimo, sala, comedor,último tipo, caoba, $45, lámparas. Monte 384 y San Joaquín.

M.E.C.D. 2016

VENTAS

56 MUEBLES Y PRENDAS

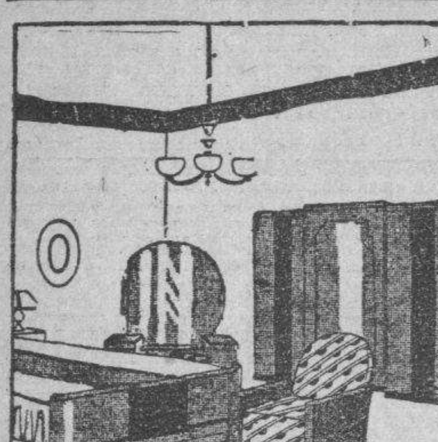

MUEBLES BARATOS

Liquidación permanente de Radios, Juegos de Sala, Cuarto y Comedor. A VERDADEROS PRECIOS DE GANGA

VENGA A VERNOS EN SEGUIDA

AHORRARA DINERO. FACILIDADES DE PAGO. TOMAMOS SUS MUEBLES A CAMBIO

"LA CASA LOPEZ"

BELASCOAIN 76 ENTRE JESUS PEREGRINO Y POCITO TELEFONO U-1541

SALUD NUM. 9

BAULES Y MALETAS En maletas de cuero, finísimas, somos los únicos. Nuevas y de uso, desde 60 centavos hasta $35.00. Baúles de todas clases, desde$1.50, en adelan y todo lo que usted necesit.. para viajar. Visite usted «La Casa Inglesa», en Salud 9, esquina a Rayo, en la seguridad de que se convencerá. Telf. M-7179.

OFERTA ESPECIAL: JUEGOS DE cuarto, completos, con elegante butacón, desde $100.00; livingroom de brazos forrados, estilo clásico y moderno, a precios increíbles. Visite la mueblería y tapicería García Espinosa. La casa que no cobra el lujo, San Rafael entre Aramburo y Soledad. Teléfono: U-1424. Mejores muebles, mejores precios. No cobramos lujo—entre otras razones— porque somos obreros directores y propietarios. Nota: La entrega de muebles al interior, un 20 por ciento más barato.

"LA HONRADEZ"

MUEBLES MODERNOS

Nuevos y usados, vendemos a lazos y contado, muy baratos. También cambiamos y alquilamos. No compre sin visitar esta casa.

«LA HONRADEZ» Máximo Gómez 35, entre Aguila y Amistad. A-7795.

SE VENDEN EN LA CALLE 19, NUmero 288, entre C. y D., Vedado, dos juegos de cuartos finos; un juego blanco de niño; una nevera, un piano de caoba con poco uso y varios muebles más.

CAPAS Y FLUSES DESDE $2

Camisas pantalones y zapatos. Liquido una gran existencia, procedentes de subastas, muebles oficina, máquinas escribir, sumar, coser. Véalas: Monserrate número 39 y parque Zayas. «La Hispano Cuba».

MUEBLES A PLAZOS

Juegos cuarto: $8.00 fondo; sala: $5.00 fondo; comedor: $8.00 fondo. Cambiamos muebles. Tomo en fondo. Precios sin competencia. "LA VICTORIA" Monte 193, Telf. M-7458

MAQUINAS ARCHIVOS

BUROS CAJAS PUPITRES

Materiales de Colegios

DINERO Y JOYAS

Fluses y capas, a $2.00, procedentes de subastas.

"LA HISPANO CUBA"

Monserrate y Parque Zayas. Telf. A-8054.

MUEBLES EN GANGA

Juegos de cuarto Arte moderno: $4.00 mensuales; comedor, caoba, último estilo: $3.00 mensuales; sala y recibidor, modernísimo: $3.00 mensuales; Juego de cuarto tres cuerpos caoba, últimas creaciones: $5.00 mensuales. Precios muy bajos.

"LA EMINENCIA", NEPTUNO 188 Entre Gervasio y Belascoain. U-2427

56 MUEBLES y PRENDAS

LA CASA MON

HERNIOLOGO DE GARANTIA (67 años establecidos)

El braguero patento «Mon», contiene cualquier hernia, es inoxidable y puede bañarse con él puesto. Cojines de aire franceses, descenso de estómago, cólon y riñones. Nuestras fajas medicinales son recomendadas por los señores médicos. Escríbanos o visítenos Neptuno Nro. 177¼. Telf. U-2534

MUEBLES EN GANGA

Juegos cuarto: $20.00 idem. 3 cuerpos. $40.00; sala: $15.00; comedor: $30,000; escaparates: $9.00; con lunas. $15.00; mesas correderas: $5.00; aparadores: $6.00; 6 sillas y 2 sillones: $10.00; neveras: 10.00; máquinas de coser y escribir. Se cambian y compran toda clase de muebles, pagando más que nadie.

«LA PRINCESA» San Rafael 107, entre Escobar y Gervasio. Telf. U-5926.

VENDO POR EMBARCARME, MUEbles de mi casa: juego cuarto, 3 cuerpos: $63.00; recibidor Renacimiento Español, lujo, 9 piezas. $65.00; máquina «Singer», ovillo central: $28.00; lámparas, todo nuevo. Belascoaín 52, bajos, lado Escuela Medicina.

FAMILIAS, GANGA: VENDO JUEgos de cuarto, de 3 cuerpos: $98.00; otro: $115.00; otro: $140.00; comedor, Renacimiento Español: $70.00; Arte Moderno. $50.00; juego de sala, 9 piezas: $40.00; recibidor: $42.00; livingroom: $98.50. No pierda esta oportunidad, San Nicolás 63, al fondo de «La Epoca».

NEVERAS

Americanas, reconstruídas y garantizadas, de todos tamaños, refrigeradores de uso. Gangas, Infanta 52 y medio, entre Desagüe y Benjumeda: A-3968.

No lo deje para mañana SOLO ESTA SEMANA

Comedor enchapado. $60, vale $200; idem arte moderno, $40, vale $90; juego sala dorado, $50, vale $120; Living-room $60. vale $130; Refrigerador General Electric, $70, vale $200; Juego mimbre $35, vale $100; juego sala inglés, cojines, $75, vale $150; lámparas todos estilos, bargueños, butacones, paravanes, objetos de arte, cuadros, óleo etc. etc. «El Ras», Zanja 52, esquina a Lealtad U-1800.

58 LIBROS e IMPRESOS

LIQUIDACION DE DIEZ MIL LIBROS

Iniciamos ahora nuestra venta eliminatoria de un sinnúmero de obras literarias, técnicas y científicas, rebajadas notablemente, muchas con descuento de más del 80 por ciento de su precio corriente. No deje pasar esta oportunidad que tardará algún tiempo en repetirse. Ediciones originales y selectas, completas y auténticas. Hay libros de autores como Blasco Ibáñez, Myrian, García Vicente Le Bon, Castelar, etc., y los precios comienzan en 10, 20, 30 y 40 centavos.

LIBRERIA "ALBELA"

Belascoaín y San Rafael: U-5783 Apartado 511, Habana.

57 UTILES de OFICINAS

MAQUINAS DE ESCRIBIR

Liquidamos un gran lote hay Underwood, Remington, Royal, Wanderer, Wootoch y otras marcas, a escoger, de $15. véalas en Merced 66, altos. No reparamos precios

"LA NACIONAL"

MUEBLES DE OFICINA

Máquinas de escribir, sumar, calcular «Monrooe» y «Marchant», satélites, burós, sillas giratorias, adresógrafos Kardex, archivos, cajas contadoras «National». Todo a precios de liquidación. Villegas número 93, entre Teniente Rey y Amargura: A-9915.

MUEBLES DE OFICINA

VENDO Y COMPRO

Burós, sillas giratorias, pupitres, libreros, satélites, juegos de recibidor.

MAQUINAS DE ESCRIBIR

Sumar, calcular, mimeógrafos, adresógrafos.

CAJAS DE HIERRO

Cajas de archivos, armarios de acero, archivos, tarjeteros, Kardex. Aproveche la liquidación de un lote de máquinas de escribir y sumar. COMPOSTELA 43, entre O-Reilly y Progreso, TELF. M-8081

BOLSA DE MUEBLES DE OFICINA

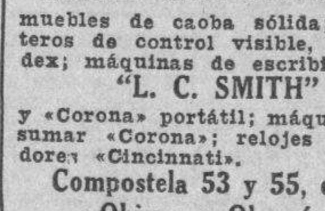

Archivos acero «Art-Metal» muebles de caoba sólida; tarjeteros de control visible, Postindex; máquinas de escribir. "L. C. SMITH" y «Corona» portátil; máquinas de sumar «Corona»; relojes marcadores «Cincinnati». Compostela 53 y 55, entre Obispo y Obrapía. A-7744.

57 UTILES de OFICINAS

Máquinas de Escribir

VENDO Y COMPRO

Sumar, calcular, mimeógrafos y adresógrafos.

MUEBLES DE OFICINA

De todas clases: juegos recibidor, burós, satélites, libreros, sillas giratorias y pupitres.

CAJAS DE HIERRO

Cajas de archivos, archivos de acero armarios de acero, tarjeteros, Kardex, mesitas para máquinas de acero. PROGRESO NUM. 3 entre Aguacate y Villegas, M-8638.

59 RADIOS

VERDADERA OPORTUNIDAD RAdio 16 tubos toda onda Victrola pikup cristal motor doble velocidad como nuevo. Visble solamente de 2 a 4 p.m. Mazón 37 bajos derecha.

RADIOS «GRUNOW» Y «PHILIPS» para 1398, desde $4.00 mensuales. Solicite una demostración en la Agencia de Radios «Grunow» y «Philips», Monte número 208, entre Rastro y Belascoaín. Telf. M-2450.

60 INSTRMENTOS de MUSICA

SE VENDE PIANO EN BUENAS CONdiciones, sin comején. Verlo después de las 12 m. Calle 23 No. 1208, entre 12 y 14 Vedado

La Predilecta

LA CASA QUE NO COBRA EL LUJO

Tenemos el piano que usted necesita, propios para profesionales personas de gusto y estudiantes. Gran surtido de las más famosas marcas europeas y americanas. Absoluta garantía. Traiga experto. Facilidades de pago. Desde $1.00 semanal. Alquiler: $2.00 mensual, San Rafael esquina a Oquendo, (al lado del bar). Telf. U-2530.

FAMILIA VENDE PIANO FINO ALEmán de concierto, sin casi uso. Urge venderlo, véalo calle 12 No. 7 entre F y G. Reparto Batista frente Destilería Habana.

"LA INTERNACIONAL"

De San Rafael 57, esquina a Campanario, vende los mejores pianos, de las más famosas marcas europeas y americanas. Facilidades de pagos.

AFINADORES

AFINE SU PIANO POR $3.00 CON toda garantía y seguridad. Manuel Domínguez, afinador-mecánico y barnizador de pianos, graduado en la escuela «Danguard», de New York. Taller de Reparaciones, Dragones entre Prado y Zulueta. Telf. M-3040.

HERMANOS PLUMAS, AFINADOres, se hacen cargo de tola clase de trabajos de piano, pianola, órgano y serafinas Su teléfono A5-2972, en Maloja 180.

61 DE ANIMALES

VACAS

Y novillas, se venden recentinas, de mucha producción, de raza, cruzada, primer y segundo parto. Ordeño: 1 p. m. Informes: Telf. U-1129. Castillo.

PERRITO SPITZ LEGITIMO, MAcho blanco, muy lanudo. Se enseñan los padres, madre importada Se vende, Concordia 6, bajos.

VACAS

Recentinas, se venden, de mucha produción, primero, segundo y tercer parto. Vista hace fe. Avenida de Rancho Boyeros y Aldabó. Ordeño: 2 y media p.m. También hay toros y añojas. Telfs.: M-2189 e I-6139

SE VENDEN 12 VACAS RECENTInas y 20 próximas, juntas o separadas, segundo y tercer parto. Finca «La Paila», calzada Vento km. 6 y medio, preguntar por Canto.

VENDO A PRECIO DE SITUACION mulos, carros y arreos, de todas clases caballos, mulos de monta y Pony, 4 potros sementales, 7 y media cuartas, bonito color; 40 mulos criollos, domados, de monta y cerreros cerrados, para lecheros y un burro semental, criollo; una cesta de mimbre, con sus arreos, montura y una Pony Domingo Jarro, Marina y Atarés, Jesús del Monte X-1876.

PERRITA WIRE HAIR FOX TErrier, siete meses. $30.00. Bosque, Avenida 4, entre 9 y 10, Ampliación Almendares.

61 DE ANIMALES

VENDO JACA CAMINADORA, YUNta toros, varias novillas recentinas, dos puercas raza, torito Gostti, todo barato, Calzada Real y Tres Rosas, Marianao, Curazao. Sr. Rodríguez.

62 OBJETOS VARIOS

$400.00 VENDO FORMULA MARCA envases, tanques, filtro mezclador, bombas, motores y otros para fabricar insecticidas. Informa: An O-Reilly 2 por Tacón de 9 a 12 de la mañana.

GANGA: SE V5NDE UN MAGNIFIco tostadero de café, marca Royal, propio para un establecimiento de víveres, Galiano 11.

LAVABOS Y VENTILADORES, —SE venden 2 lavabos de columna y dos ventiladores de 16 pulgadas, juntos o separados, todo 30 pesos. Puerta Cerrada 75 entre San Nicolás y Antón Recio.

COMERCIANTES: VENDO CAJA DE caudales tamaño mediano, casi regalada Informan Telf FO-7868

VIDRIERAS, CONTADORAS

Mesas Vitrolite sillas, banquetas, mármoles, exprimidores de jugo, pasteleras, cajas caudales, pesas, neveras, molino café, picadoras de carne, contadoras National, enseres de comercio, compro y vendo.

ESPECIALIDAD EN BUROS

Sillas, muebles de oficina, a los mejores precios: vidrieras de uso, todos tamaños y formas, siempre en existencia, mostradores, divisiones. Cano, Habana 116 y medio, entre Amargura y Teniente Rey. Telf. A-8607.

SE VENDE UNA VIDRIERA, PROPIA para botica, tienda de ropa, joyería o cosa análoga. Monserrate casi esquina a Tejadillo, «La Hispano Cuba». (Particular) preguntar por Betancourt o Ferro. Se da barata.

VENDO DOS GRANDES MESAS propias para fonda u otra clase de comercio. Informan: 10 de Octubre 563-1|2. Teléfono I-7763.

NARANJOS y LIMONES

Injertados, con frutos en la mata, Se venden en todas cantidades.

ENRIQUE BERENGUER

Vivero 'Río Cristal'

Carretera de Vento, I-6023.

CAMARA FOTOGRAFICA

Valiosísima, marca «Graflex», con lente F-45, una película tamaño postal, Velocidad: 1|1000 segundos, propia para aficionado. Costó $250.00 y se vende en $50.00, por embarcarme. Srta. Sofía: FO-9220.

Dinero-Hipotecas.

63 SOLICITUD

¿QUIERE HIPOTECAR RESERVAdamente su propiedad? Traiga títulos, firmará enseguida, Damos $500 hasta $10.000. Seriedad, rapidez. Acosta, Notaría Dr. Llaguno, Habana 64, A-7893. Compramos contado casas, casitas.

SE VENDE O SE TRASPASA UN crédito de cuatro mil pesos, en el centro de La Habana, por casa en los repartos o finca rústica, Dirigirse a Prado 119-A.

CINCUENTA MIL PESOS, PARA HIpotecas. Habana, Vedado y repartos. Diego Pérez, Obispo 65: M-6872.

DINERO SOBRE JOYAS Y OBJETOS de valor al mínimo interés gran reserva en las operaciones. Compañía Préstamos Cuenllas, Animas Nro. 35 y 37 esquina a Amistad.

PRESTO DINERO DESDE $500.00 en adelante, en primeras hipotecas, Interés desde el 6 por ciento. No corredores. Telf. A-6836. Campanario 90, bajos, entre Neptuno y San Miguel. Sr. Correa.

64 OFERTAS

COMPRO CREDITOS HIPOTECArios pequeños y derechos y aciones en reclamaciones. Dr. Musso, Aguacate 128, de 10 a 12 a.m.

DINERO: DOY RAPIDAMENTE PARtidas de 200, 300, 400, 500 hasta 3,000 pesos, con garantía de casas y solares, en La Habana y todos sus barrios. Venga a verme, o llame a F. Marín, Empedrado 12: A-7958.

DINERO

Doy grandes y pequeñas cantidades en primero hipoteca desde el 7 por ciento en adelante, para la Habana y sus barrios. Compro y vendo casas, solares y créditos hipotecarios. Compro y vendo Bonos y Acciones.

Julio C. Granda

Obrapía 33. Telf. M-5921 y FO-1668

DOY DINERO EN HIPOTECAS, AL 7 por ciento. Operación en 24 horas. También sobre bóvedas, alquileres, nuda propiedad etc. Compro casas, Alberto Cuervo, edificio La Metropolitana 342: M-2808, O-Reilly y Aguacate.

DINERO

No pierda tiempo. Cuando necesite tomar dinero en hipoteca o pagarés, vea a M. Fernández, San Ignacio 50 Telf. M-9272, de 2 a 5. Operación rápida y absoluta reserva.

65 BONOS y VALORES

COMPRO BONOS Y ACCIONES DEL Banco Asturiano, Compañía Cubana de Electricidad, Bonos Centro Gallego. También se pignoran. Compro y vendo Bonos y Acciones de todas las Compañías cotizables y no cotizables en la Bolsa. Manuel Piñol, Obrapía No. 17.

Dinero-Hipotecas.

65 BONOS y VALORES

CAJAS RESERVADAS

Las tenemos en nuestras bóvedas construídas con todos los adelantos modernos y las alquilamos para guardar valores de los interesados. En esta oficina daremos todos los detalles que se deseen.

N. GELATS Y COMPAÑIA

106 Aguiar 108 esq. a Amargura.

PARA LAS DAMAS

67 PELUQUEROS

MANOLO: PELUQUERO A DOMIcilio. Cortes permanentes, Croquinol, Sobriza, tintes y decoloraciones. Llame: teléfono M-6014

68 MASAJISTAS

Masaje para Combatir Obesidad

Flacidez de los tejidos, mala circulación por masajista graduada en París. nforman Te lf. F-6368 de 2 a 6 p.m.

70 INTERES PARA LAS DAMAS

TIÑA SUS ZAPATOS, ZAPATERIA «La Luna»: F-3164. Tintes francés y toda clase de arreglos, en clavados y cosidos, limpieza especial de berbeta. Compramos zapatos usados. Paseo 8, entre 5 y 7, Vedado.

CORTE MODERNO NACIONAL

SISTEMA «MENDEZ»

Reconocido como el más completo y rápido para aprender a cortar y coser con perfección, en poco tiempo. Profusión de grabados para ilustrar con claridad las lecciones. De venta «La Filosofía» y academia «Méndez», Neptuno número 81. Es falso que exista un método oficial de corte para las Escuelas Públicas, según la Secretaría de Educación. La autora de este método avanzado de corte y costura, Sra. Méndez, brinda a las damas oportunidad de aprender este arte interesante en su academia, domicilio particular de la alumna o correspondencia. Molde a medida, todas clases. Estricta moralidad.

MODISTA

Rosalía HERNANDEZ

San Rafael 152-B, bajos esq. Oquendo: U-3127

Dobladillo de ojo a 2 cts. vara Forramos hebillas a máquina.

Precios muy económicos

Plisados de todos tamaños bordados, festones y ojetes en colores. Forramos botones. Hacemos vestidos de alta costura y económicos.

TENEMOS MENSAJEROS

SISTEMA "ALEMANY"

CORTE NACIONAL

San José 9, entre Galiano y Aguila. Es falso que exista un método oficial de corte para Escuelas Públicas, según la Secretaría de Instrucción. Aprenda corte sistema «Alemany» y hágase profesora titulada, asegurándose su porvenir. El sistema «Alemany» es el más moderno, fácil y eficaz. Vendemos el método «Alemany», con 270 grabados. Academias sucursales: Compostela 114-B., Aguiar 43, Atocha 6, Cerro; Corrales 96, Santo Tomás 4, Cerro; Avenida Acosta 70, Lawton; A. Ramírez 18, frente quinta de Dependientes; Consulado 92, Antón Recio 38, Jesús María 22-A., San Francisco y Jesús Peregrino y Baños y 23.

MODISTA ZURCIDORA. ZURCIDOS semi-invisibles especialidad telas gruesas, trajes de caballero y señora. Precios económicos, Blanco No. 1 bajos entre Malecón y San Lázaro.

CORTE Y COSTURA

$1 50 MENSUAL ACADEMIA «SANTA TERESA»

San Rafael 71, entre Campanario y Lealtad. Hágase profesora en tres meses. Desde la primera clase usted podrá cortar sus vestidos por figurín. También clases por correspondencia. Pidan la primer lección, incluyendo 3 centavos para franqueo: A-6874. Servicio de ómnibus.

ENSEÑANZAS

75 PROFESORAS y PROFESORES

INGLES. PROFESOR AMERICANO, con títulos de dos Universidades. Ex-Catedrático Instituto Militar. Método rápido, práctico, moderno. Duncan Thomas, Manrique 55, altos entre Neptuno y San Miguel.

JOVEN PROFESORA DE PIANO Y solfeo tiene algunas horas libres sistema moderno y rápido por medio de piezas graduadas. Cursos oficiales. Clases a domicilio y en mi casa Experiencia, Títulos M-3575

JOVEN PROFESORA DARIA CLAses en academia o a particulares en horas libres, Ingreso, Bachillerato, Inglés por método muy eficaz. Repasos especiales para alumnos atrasados Experiencia, Título. M-3575

TOQUE LINDAS PIEZAS PIANO O mandolina, pronto y bien, véame o escriba, voy enseguida, sin compromiso. Profesora graduada, incorporada a Conservatorio, precios módicos, Ascensión Serrano, Animas 153, Gervasio y Belascoaín 1er piso.

PROFESOR GRADUADO EN LA Normal Central de Madrid. Clases a domicilio de Aritmética, Gramática, Taquigrafía Pitman, Mecanografía al tacto. Cuotas módicas. Sr. Pedrós. L. número 354. Telf. F-4124.

ACADEMIA "ADAMS" NEPTUNO 160

Entre Escobar y Gervasio M-1210 Establecida desde 1921. La única academia que garantiza la enseñanza con la devolución de su dinero; inglés, Taquigrafía, inglés-español. Mecanografía, Teneduría, Aritmética Mercantil, Ortografía, Francés. Preparatoria de Bachillerato, etc. Clases individuales. Precios módicos. Seriedad y disciplina. Neptuno 160. Telf. M-1210

ENSEÑANZAS

75 PROFESORAS y PROFESORES

JOVEN ESPAÑOL COMPETENTE, da lecciones de francés e inglés a domicilio, 5 pesos al mes. Escribir a Jimmy de Sola, Hotel Nuievo Luz, Amargura 47 telf. M-2395 de 12 y media a 1 y media.

INGLES, ESPECIALISTA LONDInense. Enseñanza rápida y superior. Entrevistas personales. Profesor Farnes, academia «Castro Poey», San Lázaro 337, o Zulueta 73.

ESTUDIE POR CORREO

La Academia «Rabiña», en Neptuno 78 y 80, esquina a Manrique. Telf. M-7849, tiene organizado clases por corresuondencia desde hace años, habiendo prestado gran beneficio a aquéllos que tienen deseo de prosperar. Estudie las asignaturas siguientes: Taquigrafía, Mecanografía, Teneduría, Aritmética, Gramática, Ortografía, Procurador, Química Industrial, Inglés, Francés, Alemán, etc. Informes: Academia «Rabiña», Neptuno 78 y 80, esquina a Manrique Telf. M-7849.

PROFESORA DE INSTRUCCION, prepara para exámanes. Además, Taquigrafía y Mecanografía. Clases a domicilio y en su casa, de 17 y C., Vedado. Telf. F-4401. Llamar después de las 12 p. m. Se ofrecen referencias.

BAILES ULTRAMODERNOS Y CONGA

De salón y taps, enseñado por Maurice y señorita Santander, profesores de New York, habiendo actuado en Cuba en hoteles Nacional, Presidente Sevilla y Sans Souci, Tango parisién, bailes teatrales. Enseñanza rápida y privada a damas y caballeros, Lealtad 153, altos, entre Reina y Salud.

¿DESEA USTED HABLAR INGLES pronto? Clases individuales, gramática, lectura, dictado comercial, especialidad para sostener conversación Prepara para viajes y exámenes. Competente profesora americana. Campanario 130, altos.

APRENDA PRIVADAMENTE

Clases individuales, en mi casa y a domicilio. Profesor Contador Gil, graduado en Estados Unidos ex-profesor del L. A. Instituto N. Y. Todas las asignaturas de Comercio. Inglés, alta contabilidad, preparación, etc. Métodos modernísimos. Telf. U-1381, Xifré, (Espada) esquina a Estrella.

PROFESORA AMERICANA DE LARga experiencia con unas horas disponibles ofrece dar clases de inglés a particulares. Referencias. Hotel Palace. Teléfono F-7320 entre 10.30 y 12.30 a.m. y 2.00 y 5.00 p.m. y 7.00 y 9.00 p.m. excepto los sábados

PROFESORA DE INGLES E INStrucción a domicilio. Ha trabajado en buenos colegios y tengo recomendación de los mismos. Telf. F-3261. Llamar por la tarde.

SEÑORA JOVEN CON TITULO NORmalista ofrécese para dar clases a domicilio 1a y 2a enseñanza, Especializada en Aritmética y Gramática. También las doy en mi casa, precios módicos. Telf. A5-0071

INGLES, TAQUIGRAFIA, INGLESA y española; Teneduría, Cálculos Mercantiles, Aritmética, Algebra, Caligrafía, Mecanografía y Ortografía, $7.00 mensuales a domicilio, por el profesor F. Heitzman, Monte No. 103, altos, M-9247

76 COLEGIOS

$10.00 PUPILOS

en internado modelo, para niños y niñas de 6 a 12 años, Profesorado idóneo, Residencia espléndida, rodeada de jardines y campo de sports Alimentación excelente. Teléfono: FO-1620, Calzada de Columbia y Avenida de Truffin, (curva del Padre Emilio), rápida comunicación por la ruta 22, por los ómnibus Cubanos, tranvías y trans-bus.

77 ACADEMIAS

ACADEMIA DE IDIOMAS ROBERTS. Malecón 31. Teléfono: M-2124. ¿Desea usted aprender inglés? Compre el método «Roberts» Se recomienda por sí solo. Distinción, Eficiencia, Garantía. Cuarta edición: $2.00.

OBSEQUIO DE LA ACADEMIA DE COMERCIO LUIS B. CORRALES

Los que presenten quince centavos en sellos, recibirán una Aritmética Mercantil práctica. Clases de Teneduría de Libros, Taquigrafía, Ortografía, Inglés. Clases de Mecanografía: $1.00 mensual, una hora diaria. Clases individuales. Lealtad 141, entre Salud y Dragones.

ACADEMIA RABINA

NEPTUNO NUMS. 78 Y 80, ALTOS, ESQUINA A MANRIQUE. TELF. M-7849.

Clases individuales: Francés, Alemán, Taquigrafía «Pitman» y «Gregg», Mecanografía, Correspondencia y Aritmética Comercial. TAMBIEN CLASES POR CORRESPONDENCIA. Ingreso en Escuelas de Ingenieros, Arquitectos y Comercio, Servicio de ómnibus y de internos. Pida prospectos: Neptuno 78 y 80, altos, esquina a Manrique: M-7849 y A-9222.

GREGG ACADEMY

Taquigrafía, Mecanografía, Inglés, Comercio.

Prof. RICHARDSON Director.

Manzana de Gómez núm. 514. Teléfono: A-9798.

COLEGIO-ACADEMIA «SANTA TERESA»

Profesoras graduadas. Preparación moral y pedagógica: Taquigrafía, Mecanografía, Ortografía, Teneduría de Libros, Inglés, Francés, Alemán, Correspondencia Comercial, Aritmética, Cálculos Mercantiles. Ingreso Escuelas de Ingeniero, Normal y Kindergarten. Corte y Costura, Labores, Dibujo y Piano. San Rafael número 71, entre Campanario y Lealtad. Telf. A-6874. Servicio de ómnibus.

ALQUILERES

79 HOTELES

HOTEL MIRAMAR. VIVA Y COMA en su casa, Ofrecemos habitaciones y departamentos con baño a precios razonables. Si cambia de hotel o casa de huéspedes visítenos. Malecón No. 1 y Prado, A5-3692

ALQUILERES

79 HOTELES

HOTEL "ALCAZAR"

Habitaciones con baño privado, agua caliente y elevador, desde $14.50 para una persona; y $16.00, para dos personas. Cárdenas y Arsenal. Telf. M-4091.

HOTEL "HARDING"

Crespo 9, a dos cuadras del Prado y Malecón, cerca del mar: A-6735.

Hotel absolutamente moral y comidas excelentes. Dos personas, desde $46.00; una, desde $29.00. Elevador día y noche. Agua caliente y fría.

Hotel "IDEAL ROOM"

PRADO 93 B, (POR PASAJE)

¿Desea vivir en casa tranquila, mejor que en su propia casa? Visite esta gran casa, aunque sea por curiosidad. Por dentro la mejor. Precios para matrimonio, con comida y toda asistencia desde $35.00 a $40.00. Hay apartamentos de dos habitaciones con balcón y baño a Prado. Exígense referencias de moralidad y pago.

HOTEL «VANDERBILT»

Situado en la Loma de la Universidad Nacional, amplias y lujosas habitaciones con el baño privado agua caliente y fría, en abundancia, Esmerada atención. Neptuno 309.

HOTEL SANTA FE", S. A.

Amistad No. 61 entre San José y San Rafael. Lo más céntrico de la Habana. Próximo al Capitolio. Teatros y principales tiendas. Teléfono M-7589. Grandes y frescas habitaciones. Excelente comida. Precios moderados. Se exige moralidad.

HOTEL "ANDINO"

San Lázaro 496, esquina a M U-2553. Unico en su clase. Moderno, céntrico, amplio, fresco, saludable, frente Universidad. Conviene para los que necesitan vivir cerca de los hospitales Calixto García o Mercedes. Habitaciones con baño privado, balcón, hermosa vista. con tres excelentes comidas: 45 pesos, matrimonio. Una persona desde 28 pesos. Clientela escogida. Pensión completa para huéspedes del interior. Precios sin competencia. Esmerado servicio en mesas separadas.

THE SAVOY

F. y Quince, Vedado. Telf. F-6616

Situado en un lugar alto del Vedado, con fácil y frecuente comunicación con la ciudad y repartos. Rodeado de jardines, con 600 metros de hermosos portales. Las habitaciones tienen ventilación directa, teléfono, baño privado, con agua fría y caliente. Precios moderados, incluyendo tres excelentes comidas. El servicio en mesas separadas, para cada familia.

HOTEL «CAMPOAMOR», COMPOStela 106, entre Luz y Sol. Espaciosos apartamentos modernos, de una y dos habitaciones con baño privado, agua caliente. Comidas excelentes. Precios económicos: A-7401.

TROTCHA

En lugar más céntrico del Vedado, amplias y frescas habitaciones, rodeadas de jardines a una cuadra de tranvías y ómnibus. Calzada y Dos, Vedado. Telf. F-2383.

HOTEL "COLONIAL"

SAN MIGUEL 62

Habitaciones y apartamentos con baño privado y muebles modernos. Magnífico comedor en octavo piso. Elevador día y noche, Huéspedes por mensualidades: precios especiales, Moralidad. Telf. A-6958.

80 CASAS de HUESPEDES

MANRIQUE 123, ENTRE REINA Y Lealtad, espléndidas y ventiladas habitaciones, con agua corriente, servicios inmejorables, buena comida, Nueva administración. Telf. A-6388.

CASA DE HUESPEDES. — HABITAciones con balcón y todo servicio agua fría y caliene, excelente comida, moralidad absoluta, una persona desde $18.00 Teléfono M-1236. Neptuno 31, altos

CASA PARA FAMILIA: PRADO 65, se alquilan amplias y frescas habitaciones, con balcón a la calle, comida inmejorable, con toda asistencia. También habitaciones en la azotea para matrimonio u hombres solos.

CASA DE HUESPEDES «LA MATANcera», Reina número 83, teléfono: A-0238. Se alquilan amplias habitaciones con vista a la calle con o sin baño, agua fría y caliente a precios muy reducidos, Comida española y criolla.

GALIANO 93, ALTOS, ENTRE SAN Rafael y San osé, Casa de huéspedes apartamento con balcón a la calle, baño privado, agua fría y caliente. Cuartos amplios y ventilados, precios módicos, especialmente para estudiantes Absoluta moralidad.

81 CASAS de COMIDAS

SE SIRVEN CANTINAS A DOMICIlio, precio módico, comida criolla y española. lame al Telf. A-8948

CASA PARTICULAR SIRVE COMIda de primera y bien sazonada, a limitadas personas, Coma sabroso, sano y abundante. Experto cocinero, criolla y española. Escobar 29, altos. Telf. A5-0332.

82 APARTAMENTOS

LUJOSOS APARTAMENTOS CON O sin comida y habitaciones. Teléfono: I-5806, Víbora

ALQUILERES

82 APARTAMENTOS

J ESQUINA 21, ENTRADA VEDADO apartamento moderno, a la brisa con buena vista, para corta familia Sala, comedor, dos cuartos, hermoso baño completo, baño completo. Informa Encargado.

SE ALQUILAN LOS ALTOS DE calle 28 entre 25 y 27, Vedado, un apartamento.

EMPEDRADO NUMERO 16, ESQUIna Cuba, edificio Arellano, un apartamento para oficina, con limpieza. Informes: bufete de Arellano. Telf. M-3936.

SIN ESTRENAR, EDIFICIO DE apartamentos para familias, Villegas 23, entre Empedrado y San Juan de Dios. Precios. $23.00, $25.00, $30 y $33.00, etc. Informes en la misma y en el bufete de Arellano. Telf. M-3936.

PARA SALON DE BELLEZA SE ALquila un apartamento de planta baja, frente a la calle 8. Informes Edificio 8 y 19, Oficina.

EDIFICIO COLLAZO, MALECON Se alquila un apartamento tercer piso, otro por San Lázaro 254 para consultorio médico u oficina. Informes en los elevadores.

SE ALQUILA UN APARTAMENTO de dos habitaciones y cocina, dos balcones a la calle, en Obispo entre Aguacate y Villegas, a dos cuadras del Parque Central. Informan en la misma.

EDIFICIO URSULINAS

EGIDO ESQUINA A SOL.

Casa de apartamentos modernos, propios para matrimonios o reducida familia, con servicios sanitarios completos, luz, agua caliente y fría. Situado en lo más céntrico de la ciudad, con espléndidas vías de comunicaciones para toda la capital e interior de la República.

PRECIOS MODICOS INFORMES EN EL MISMO

Apartamento bajo numero uno

EDIFICIO «AGUIAR» INDUSTRIA 72½, Amplios apartamentos 2 habitaciones y baño completo, luz, limpieza, teléfono, agua caliente y ascensor. Solo personas de moralidad

EN RESIDENCIA PARTICULAR SE alquila apartamento y habitaciones con todo el servicio, estudiantes a precio módico. Calle 23 y A, No. 809. teléfono F-5798

LINEA Y 4 ESQUINA DE FRAILE, se alquila apartamento de ... segundo piso Tiene garage, teléfono F-4988

GRAN CASA PARA FAMILIAS, MONte 5, hermoso apartamento de dos habitaciones, balcón, habitaciones propias para matrimonios u hombres solos, lavabo, balcón, agua caliente. Casa de moralidad y mucha limpieza. Telf. A-6601.

83 DEPARTAMENTOS

SE ALQUILA APARTAMENTO DE esquina de 2 habitaciones, lujosamente amueblado, también habitación amueblada con baño y vista a la calle, casa acabada fabricar, Concordia 49 por Manrique, altos.

EDIFICIO «PROVIDENCIA» Carlos III Nro. 12, esquina a Oquendo. Se alquila un hermoso, fresco y cómodo departamento. Véalo, precio razonable. Telf. M-9659

O-REILLY 85, MEDIA CUADRA PARque Central se alquila un departamento y habitación, ambas vista a la calle, se da comida, precio situación, agua caliente, luz, teléfono, confort, moralidad.

ALQUILO DEPARTAMENTO DE habitaciones amplias, con balcón, otra habitación amplia con balcón. U-6028 San Rafael entre Belascoaín y Lucena, altos Dupont, 1er piso izquierda.

EN SUAREZ 43, ENTRE GLORIA Y Apodaca, se alquila bonito y amplio departamento de dos habitaciones gran comedor, cocina y demás comodidades, a personas sin niños. Si se hacen cargo de atender el resto de la casa que es chica, se hará un descuento.

DEPARTAMENTOS Y HABITACIOnes, vista a la calle y un zaguán propio para peluquería, imprenta, etc. Monte 521, Esquina Tejas y Tulipán núm. 32.

MAGNIFICOS

DEPARTAMENTOS Y HABITACIONES CON BAÑO Y LUZ, EN

AGUIAR NUM. 100¼

entre Lamparilla y Obrapía. DESDE $6.00 A $15.00 Informes en la misma. M-6747.

MAGNIFICOS

DEPARTAMENTOS CON BAÑO, LUZ DIA Y NOCHE, EN

AMISTAD NUM. 68

ESQ. A SAN MIGUEL

DESDE $12.00 A 20.00

Informes en las mismas. M-6747.

SE ALQUILA EN CUBA No. 6 FRENte al anfiteatro, un departamento alto con vista al mar. Puede verse. Informa Sr Mallada, Reina 104 Tel. M-3741

MAGNIFICOS

DEPARTAMENTOS CON BAÑO, LUZ Y ELEVADOR DIA Y NOCHE, EN

MARINA NUM. 2

ESQ. A 25, EDIF. «CARREÑO» DESDE $15.00 A $35.00 Informes en la misma. M-6747.

84 HABITACIONES

ALQUILO ESPLENDIDA HABITAción a señora o dos compañeros casa de familia que sean de extricta moralidad San Lázaro 470 y A 1er piso a dos cuadras de la Universidad.

SE ALQUILAN HABITACIONES CON baño privado y demás servicios, buena comida, Línea 214 entre J y K Vedado, teléfono F-2845

FOLLETIN 43

LA MILLONA

Por J. F. MUÑOZ y PABON, Pbro.

DE VENTA EN La «Moderna Poesía», Cultural S. A.

—La sotana, señor, es una cosa que, o hace falta, o estorba; y es pena gastar tiempo en estorbar, cuando puede emplearse allí donde se hace falta...

—Aquí no estorba usted nunca.

—Muchas gracias.

—Pues si tal es su «sisteme» de usted (siguió don Pedro) para algo habrá usted venido.

—Sí señor: he venido para algo.

—Pues, en no siendo trigo ni dinero, como decía el padre de esa (como no estaba junto a doña Ramona no pudo ésta pisarle el pie ni darle el codacito que merecía), pida usted lo que quiera.

—No, señor: afortunadamente no vengo ni por trigo ni por dinero...

—¡Bromas de Perico, que es... así!

—No he venido a otra cosa que a acompañar al señor don Francisco Javier de Miranda y de Reyes, que tenía que hablar con ustedes de algo muy importante y me ha suplicado el favor de que le acompañara.

El aludido palidece de nuevo. La Millona se enrojece como una cereza; el papá se pone en guardia, y la mamá en guardia...civil.

—¿Y se puede saber lo que tiene «ussssteddddd» que hablar con nosotros?—preguntó a Javier doña Ramona, «a la vinagreta», quiero decir: con el más agrio de los tonos admitidos en buena sociedad.

—A decirlo he venido, señora, y pido a ustedes que se dignen de escucharme.

—Mira, niña, vete tú... por si acaso es cosa reservada lo que trae el señoñr.

—Hágame usted el favor de no retirarse, señorita: cabal y precisamente es con usted la cosa.—Y Lilí, que se había levantado a la indicación de su madre, tornó a tomar asiento, subyugada por el tono suplicante del boticario.

—Pero oye tú, Miranda:—empezó a decir don Pedro:—¿Tú que te has creído? ¿qué a mí me viene nadie con imposiciones, ni...

—Mire, señor, que todavía no he comenzado a hablar: mal he podido empezar con imposiciones, cuando aún no he empezado. ¡Por favor dos palabras!

—Bastante hemos hablado.

—Mire usted, señor don Pedro—terció el señor Cuba, — que el señor D. Javier no se ha propasado a nada inconveniente todavía...

—Y si le parece, que se propase.

Y Javier sintió irresistibles deseos de propasarse... a una bofetada.

—¿Cree él quizás — siguió el implacable Conejo — que no conozco yo a los cojos en el modo de andar, y que no sé yo dónde le aprieta el zapato a cada uno de la Hondonada? Bueno: que hable lo que quiera: no nos «pongamos» el parche antes de que nos salga el grano.

La Millona estaba corrida de vergüenza: llena de ira, su madre, y de indignación el señor Cura. Javier, arrepentido de haber arrostrado aquella hazaña, corrido de su desairada situación y apenado por el rato que estaba proporcionando al Padre Ojeda. Ganas tuvo de liar el petate y de ponerse donde cantan los empedradores: Lilí, sin embargo, o mejor, su amor a Lilí, merecía aquel paso y hasta el de las Termópilas, y con uno de esos enseñoreamientos sobre sí mismo que solamente los héroes conocen, dulcificando la voz todo lo más que pudo, empezó a decir a Lilí con ternura infinita:

—Ciertas cosas, Lilí, nó han menester ser dichas con palabras, porque se sienten y se ven: y usted está convencida de que Javier de Miranda la quiere a usted con alma y vida, sin que se haya atrevido a decírselo a usted hasta este instante.

—¡Tuviera que ver que no, hombre; con la dote que tiene la chiquilla¡...

—¡Por la Virgen de Gracia, señor don Pedro, no me abofette usted! Que yo no le soy a usted indiferente (siguió diciendo a la Millona) no ha sido menester tampoco que usted me lo haya dicho con palabras: lo he sentido, lo he visto, lo he palpado, a pesar de los esfuerzos de usted en hacer porque yo no lo advirtiera.

—¡Imposible! ¡La niña no ha mirado a usted nunca a derechas, por lo mismo!

—Ni usted, señora, ni su señor marido, pueden ser jueces, aunque sí partes, en este pleito; aquí no hay más que un juez, y a él hay que apelar: su conciencia de usted señorita. — Y aunque parezca imposible, Lilí se puso más encendida todavía y se dió a la tarea de contar las varillas del abanico que tenía entre las manos trémulas y sudorosas.

—Que entre nosotros hay diferencia...

—¡Un caos de diferencia! ¡¡Un caos!! ¡¡¡Un caos!!!

—que entre nosotros hay diferencia, no se me oculta: pero vamos a ver cuál es ésta y cómo puede orillarse. La principal diferencia que existe entre nosotros en la del capital...

—¡Como que ya quisieras tú tener, para hartarte de reís, lo que ella tiene por cada dedo... (Ese estilo delata a don Pedro).

—No lo crea usted, señor: jamás he codiciado más de lo que tengo.

—¡Y si no, a la vista está!—Le replicó don Pedro con brutal sarcasmo, sintiendo Javier de Miranda que se le crispaba el puño y le temblaba el brazo, no haciendo un disparate, porque algún ángel bueno lo contuvo.

—La principal diferencia que existe entre nosotros —siguió— y el obstáculo insuperable que me ha cerrado el paso hasta ahora, es el capital de usted, fabuloso, si se compara con el mío, que no es más que cuatro finquillas y una botica.

—¡¡Boticaria!!—murmuró un ángel malo en el oído de la Millona.

—¿Quiere usted que yo me comprometa por escritura pública a no inmiscuirme jamás en la administración de los bienes de usted, a que no le toque jamás ni al capital ni a las rentas, para que pasen íntegros a nuestros hijos, si el Señor nos los da, viviendo entretanto nosotros con lo que yo tengo y con lo que yo gane, que acaso dé para hacerlo con más que decente holgura? Desde luego no tendrá usted palacios, ni trenes, ni encomiendas, ni títulos: pero sí, señorita, un templo en mi hogar, un altar en mi corazón, y el amor más grande, y más noble, y más desinteresado, y más fino, y más hondo, y más ardiente y más inextinguible, y más puro, y más ¡divino!, con que hombre alguno ha podido amar en la historia. — Y al tonto, retonto, se le saltaron las lágrimas.—Con que usted dirá, señorita, si el amor que usted me tiene (porque ya ha visto usted que no se lo he preguntado, sino que lo he dado por hecho, y he partido de él como un axioma) merece la inmolación de un poco de boato. Piénselo usted, para que no tenga que arrepentirse de haberse partido de ligero, y dígnese de contestar si me acepta tal y como soy, o si he de tomar el sombrero e irme para no volver a importunarle más en mi vida.

Y siguiéron unos segundos, en que hubiera podido percibirse, no ya sólo el aleteo de una mosca, sino la respiración de una mosca... Lilí estaba abrumada y como suspendida por dos fuerzas contrarias en un mar de dudas y de confusión... De allí, amor y botica; y de aquí, simpatía nada más, pero con lujo y con boato, y con refinamiento de esplendor... Un mortero, y una encomienda... Un tarro con ungüento de trementina, y un uniforme de Maestrante... Un hotel en la Castellana, y una infame rebotica en Cuesta de la Prior al... un nombre, repetido por los periódicos, y consignado en la lista de las Academias, Ordenes Militares y de las Maestranzas, y otro nombre, repetido solamente por el que llegara al mostrador de la botica diciendo:—¡Don Javié, a espachá!... Doña Catalina Reyes, y la Infanta Isabel... Jammy y Javier... ¡Javier! Es decir la honradez, el trabajo, la salud, el juicio, el amor... desinteresado, noble hondo, inextinguible, puro, ¡divino!... peso sin coche, pero sin bailes, pero sin trato con grandes, ni con diplomáticos, ni con príncipes, ni con reyes... ¡¡Boticaria!!... ¡Madrecita de Gracia y qué apuros tan grandes, y qué sudores tan copiosísimos, y qué dudas tan negras,

M.E.C.D. 2016

ALQUILERES

HABITACIONES

84 ESTUDIANTES

A media cuadra de la Universidad se alquila departamento y habitación ... económicos con o sin comida. San ... 299 Tfno. U-5012

EN CASA DE FAMILIA SE ALQUILAN hermosas habitaciones con todo servicio a personas con referencias. Calle G cerca de 23. Informan F-7042 Precios módicos.

ALQUILO AMPLIAS Y VENTILADAS habitaciones desde $9.00, altas ... y vista a la calle, casa moderna y de presentación, baños completos con agua caliente. Hay teléfono, ... 17 casi esquina a Empedrado.

CAMPANARIO 90, ENTRE NEPTUNO y San Miguel se alquila habitación grande con lavabo agua corriente a personas decentes, que no tengan ... ni cocinen. Hay teléfono.

SALON AMPLIO EN OFICINA MANZANA Gómez. Informan Telf. A-8381

SE ALQUILA HABITACION CON lavabo de agua corriente, en casa de familia a señora sola o matrimonio sin niños. Unico inquilino. Se cambian referencias. Cienfuegos 12, bajos, entre Monte y Corrales.

SE ALQUILA UNA HABITACION para hombres solos o señoritas baño intercalado, salida independiente, casa de familia corta. Prado 106 primer piso.

ALQUILO 2 HABITACIONES JUNTAS o separadas, Lamparilla 20, altos, buen baño con agua caliente y una chica propia para hombre solo. ... 50.

MONSERRATE 93, ALTOS, ENTRE Lamparilla y Obrapía, se alquilan habitaciones con muebles y lavabo, agua corriente a precio de situación. Otros informes en la misma.

GALIANO 103, ENTRE SAN JOSE Y Barcelona, habitaciones espléndidas, lavabos agua caliente, con o sin muebles, hermosa terraza. Excelente comida. Moral absoluta: M-7380.

EN CASA DE FAMILIA, SE ALQUILA amplia y cómoda habitación, con excelente comida. Informan: Línea 94 entre 4 y 6, Vedado. Telf. F-6796

AMPLIA HABITACION DE ESQUINA, vista a calles de Neptuno y Manrique, en casa de familia. Comida si se desea. Referencias. Neptuno 95, altos peletería.

SE ALQUILA UNA HABITACION O apartamento, con baño anexo, entrada independiente, con toda asistencia. Hay teléfono, San Lázaro 200, tercer piso.

«NIAGARA HOUSE», PRADO 47. HAbitaciones para familias, desde 10 pesos, agua caliente, lavabos todas habitaciones. Hay con baños privados, el mejor punto. Véalas. Prado 47.

SE ALQUILA GRAN HABITACION frente a terraza, independiente, a dos hombres de moralidad, con comida o sin ella. Unico inquilino, Neptuno 121 altos, entre Perseverancia y Lealtad. Verse a todas horas.

ALQUILO HABITACION AMUEBLAda y ventilada, anexa al baño, casa corta familia, a hombres solos, Obrapía 63, segundo piso, entre Aguacate y Compostela. No moleste primer piso.

SE ALQUILAN HABITACIONES, muy económicas, con todo lo necesario apropiadas para hombres solos o matrimonios sin niños O-Reilly No. 25 entre Cuba y San Ignacio, teléfono A-7586

O'REILLY 51

Se alquilan magníficas y ventiladas habitaciones. Agua fría y caliente a todas horas. Hay teléfono.

EN CASA DE FAMILIA, SE ALQUILAN dos hermosas habitaciones con todo servicio, a personas con referencias, calle G. cerca de 23. Informan: F-7042. Precios módicos.

RESIDENCIAS FAMILIARES

Calle H 356 entre 17 y 15 espléndidas habitaciones y ventiladas, comida inmejorable, precios económicos teléfono F-7156

SE ALQUILA AMPLIA Y FRESCA habitación, vista a la calle en casa de familia con toda asistencia, también otra interior, punto inmejorable cerca de oficinas. Habana 89 altos entre Amargura y Lamparila. Hay teléfono y agua caliente.

SE ALQUILAN 2 HABITACIONES con todo servicio, en casa honorable, se cambian referencias. Prefiero matrimonios solos o señoras. Telf. ...7607

ESPLENDIDAS HABITACIONES — con balcón a la calle, agua caliente y fría, en la habitación, regiamente amuebladas, damos facilidades en los pagos. Calle San Miguel 15, entre Industria y Consulado.

EN CRISTO 33 SEGUNDO PISO, SE alquilan habitaciones amuebladas con comida desde $18, vista a la calle.

EN CASA DE FAMILIA SE ALQUILA una habitación a hombre solo. Progreso número 17, altos, segundo piso. Hay teléfono.

ALQUILANSE HABITACIONES MUY económicas, con todo lo necesario, apropiadas para hombres solos o matrimonios sin niños. O-Reilly No. 25, entre Cuba y San Ignacio. Tel. A-7586

A CABALLERO DISTINGUIDO ALquilo habitación amueblada en residencia privada. Trato y servicio re... F-4563

85 NAVES y LOCALES

SE ALQUILA UN LOCAL EN EL CIno Mendoza, Santa Catalina y Juan Delgado, propio para café o fonda, Informan en el mismo.

GALIANO 121 SE ALQUILA UN LOcal propio para cualquier comercio. Informan en el mismo.

SE ALQUILA UN LOCAL, PROPIO para establecimiento en Aguila entre San Rafael y San José, acera de la brisa. Precio: $60.00 y otro pequeño en San José entre Industria y Amistad precio: $15.00. Informan en F-3630

LOCAL: NEPTUNO 42, ESQUINA A Amistad, (por Amistad) se alquila magnífico local salón corrido y poco alquiler. Informan en el mismo teléfono A-7071 y almacenes La Siria.

HERMOSA NAVE DE 300 METROS, sin columnas, construcción moderna, de elevado puntal, excelente para comercio o industria, por su estratégica situación. Se alquila en Aguila 156, casi contigua a la Cuban Telephone. Informes, en Galiano 98, vidriera de «La República».

NAVE MODERNA, 300 METROS CUAdrados, entrada autos, dos calles, Cristina, 12-B, entre Pila y Vigía, frente Estación Cristina, dos cuadras del Mercado: $60.00. Telf. M-2222.

SE ALQUILA EN BRUZON Y POzos Dulces, magnífica nave, propia para almacén o depósito, mide 15 metros de frente por 62 de fondo. Informan. Telfs. M-3355 e I-7584

SE ALQUILA PRECIOSO LOCAL, propio para industria, comercio o depósito, 400 metros, en punto muy cómodo. Se da barato. Véalo. Informan: Oficios 13.

SE ALQUILA CASA DE DOS PLANtas, para establecimiento, almacén u oficina situado en la calle San José Nros. 16 y 18 entre Aguila y Galiano. Informan en Galiano y Virtudes, farmacia del Dr. Antonio Suárez.

SE CEDE PARTE DE UN LOCAL, en Amistad 58, entre Neptuno y San Miguel. Informan: Amistad 58. Telf. ...1829.

25 Pesos, Marina número 2, (Carreño). Magnífico local propio para restaurant o bodega. Informan en el mismo. Teléfono: M-6747.

ALQUILERES

85 NAVES y LOCALES

LOCAL ENTRADA DEL VEDADO, K esquina al lado la Cremería Ward, se alquila magnífico local. Informes encargado.

ESPACIOSA CASA, ALTOS Y BAjos, San Miguel 108, entre Campanario y Lealtad, propia para industria o comercio. Llave en la misma: U-6463 y U-5215.

ALQUILO CASA, AGUILA NUMERO 285, propia para industria o comercio. Verla, de 10 a 12. Informan: M-6005.

MANRIQUE 55, PEGADO A NEPtuno, alquilo para almacén, depósito o comercio, una espléndida nave moderna de 300 metros. Llave en los altos. Informan La Filosofía.

SE ALQUILA EN PUERTA CERRAda 45 nave propia para tintorería u otra industria o con pequeña reforma casa de inquilinato. Informan en la misma.

SE ALQUILA PARTE DE UN LOcal muy amplio y claro entrada independiente, propio para depósito o taller en Monte No. 208 entre Rastro y Belascoaín.

SAN LAZARO 93, GRAN LOCAL para establecimiento, se admiten proposiciones sobre el mismo. Informan: Consulado 52, altos.

ALQUILO: NEPTUNO 115, FRENTE a Perseverancia, local para establecimiento, moderno, sin columnas, 270 metros. Informes: mueblería «La Moda», Galiano y Neptuno: M-6144.

87 HABANA

SE ALQUILAN LOS ALTOS DE FIguras 47, con 3 habitaciones y demás comodidades. Informan: Telf. I-6586.

ALQUILASE 2o PISO GLORIA 20, moderno, cielo raso, dos cuartos, comedor baño intercalado, $20 con luz. Informes llave bajos.

SE ALQUILA EN SUBIRANA 6,, LA planta alta de esquina, cuatro cuartos, sala, saleta, moderna, ventilación y luz directa por todos lados. Informes en la misma.

PARA INDUSTRIA O SUB-ARRIENdo se alquila San Ignacio 29, casi esquina Amargura. 3 plantas. Mide 12 por 33. Informes en la misma.

SE ALQUILAN LOS BAJOS CIENfuegos 80 compuestos de sala, comedor y dos habitaciones. Precio: 25 pesos.

SE ALQUILA: MONTE NUM. 62, ESquina a Indio, tres habitaciones, baño y cocina, precio: $20.00. Informan M-7111.

ALQUILO BAJOS SAN RAFAEL 295 cerca de la Universidad: $40.00. Puede verse de 1 a 4 llave en la misma. Informes F-4538 calle 23 Nro. 960

ANIMAS 158, BAJOS, ENTRE ESCObar y Gervasio, sala, comedor, tres grandes habitaciones, baño completo, cuarto criados, demás servicios Informes: M-7730, Agencia Beer

SE ALQUILAN LOS ALTOS CORRAles 229 compuestos sala, saleta dos habitaciones, nunca falta el agua, la llave e informar. Corrales 209, bajos.

SAN MIGUEL 254, D BAJOS ENTRE Hospital y Espada, sala, saleta, 4 cuartos cocina, baño, servicio para criados Véala de 4 a 6 F-2635

SE ALQUILAN

$70.00 Zulueta 40 (bajos), entre Monte y Dragones, local propio para café, todo azulejeado, con departamento preparado para hacer helados de acuerdo con lo que ordena Sanidad. Acabado de fabricar.

$45.00 Virtudes 20½ bajos a una cuadra de Prado, 3 habitaciones, baño, sala, comedor, cuarto de criados etc.

$50.00 Aguiar 43, casi esquina a Empedrado, un apartamento con tres habitaciones, sala, recibidor, comedor, etc., de lujo. Tiene elevador. Informes pídalos al teléfono I-2868, a cualquier hora.

A DOS CUADRAS DE LA UNIVERSIdad Jovellar 253, altos, entre Infanta y N, acabados de fabricar, agua abundante, compuestos de sala, tres habitaciones baño intercalado comedor al fondo, cocina, cuarto y servicio de criados Puede verse de 12 a 6 todos los días

ALQUILO PISO ALTO VERDADERO sanatorio, mejor que la Víbora, sala, 2 cuartos, terraza, cocina y servicios, pegado a Monte y Mercado, Santa Rosa y San Jacinto, llave bodega teléfono M-4783

CONCORDIA No. 100 A, (BAJOS) ENtre Escobar y Gervasio, alquílase una habitación propia para matrimonio o persona sola. Baño anexo. Casa particular.

ALQUILO HERMOSO PISO EN MOderno edificio Lealtad 188 compuesto de sala, dos cuartos, baño intercalado, cocina propio para hombres solos o matrimonio, llave 2o derecha.

ALQUILO 2o. PISO ANIMAS No. 61 entre Aguila y Blanco, sala, recibidor, 4 cuartos, baño intercalado y cocina precio $30.00, puede verse de una a cinco.

EN LO MAS CENTRICO DE LA HAbana, Galiano y Concordia, edificio «Zéndegui», modernos y ventilados apartamentos de esquina. Salón comedor, tres habitaciones, baño intercalado y cocina. Entrada independiente. Informan F-3475.

ALQUILO: VIRTUDES 104, ALTOS: sala, saleta, dos habitaciones, baño y cocina. Informan: 29 número 40, entre A. y B. Verla, de 1 a 5.

$34 00 MODERNOS ALTOS, AMplios, modernos, Bruzón 5, entre Ayestarán y Almendares: terraza, sala, recibidor, tres habitaciones, comedor fondo, baño intercalado, cocina. Llaves, bodega. Dueño: Cuba y Luz: M-5600.

ALQUILO: GERVASIO 17-A., ALTOS. sala, saleta 4 cuartos, baño intercalado, comedor, cocina, cuarto y servicio de criados. Abierta de 3 a 6. Telf. F-4262.

ALQUILO: POCITO 108, BAJOS, ENtre Espada y San Francisco: sala, recibidor, tres cuartos, baño completo intercalado, comedor al fondo, despensa, cocina, cuarto y baño criados: $34.00. Aguilera, Mercaderes 27. Telfs. M-8628 y U-6509.

ALQUILO: MARQUES GONZALEZ número 14, próximo esquina San José, segundo piso, moderno, sala, saleta, 2 habitaciones, comedor, baño y servicio. Informes: ferretería Fernández: U-5371, Belascoaín y San Miguel.

LEALTAD Y SITIOS

Se alquila una casita moderna, altos, con sala, comedor, tres habitaciones con balcón a la calle y servicios. La llave en la misma, de 1 a 4. Informan. Telf. M-5008.

GLORIA 205, BAJOS

Entre Figuras y Carmen, casa moderna, con sala, tres cuartos, baño intercalado, comedor, cocina y patio: $30.00. La llave en el 203 bajos. Informes: Omoa 14-D. M-3225.

ALQUILO: PERSEVERANCIA 45, ALtos, hermosa sala, propia para profesional, comisionista o matrimonio sin niños ni animales; y apartamento independiente, en azotea, de pasillo, dos habitaciones, baño y terraza, con todo servicio, si lo desea. Agua abundante Casa de familia. Se exigen referencias: A-7602.

FRESCOS Y MODERNOS ALTOS, Castillo No. 48 entre Omoa y San Ramón, sala, cuatro cuartos y comedor y demás servicios Llaves en los bajos. Alberto Ayala, FO-3703.

UN SERVICIO GRATUITO

útil y eficiente ha establecido el

DIARIO DE LA MARINA

para divulgar, aún más por medio de las carteleras que ha instalado en los portales de su edificio, la publicidad de los anuncios económicos clasificados, que aparecen diariamente en sus páginas.

DIARIO DE LA MARINA

publica más anuncios económicos que los que aparecen diariamente en todos los demás periódicos.

ALQUILERES

87 HABANA

HABANA 3, ALTOS, SIN ESTRENAR $40.00, sala, comedor, dos cuartos, baño, cocina y servicios. Informes: bufete de Arellano: M-3936.

A UNA CUADRA CARLOS III Y DE Ayestarán Lugareño frente Clínica Fortún-Souza. Lujosos pisos del edificio acabado construir con todo confort, moderno. Hay de dos y tres habitaciones. U-1428

SE ALQUILAN LOS BAJOS DE COrales 271, entre Belascoaín y Rastro, compuestos de 2 habitaciones, baño intercalado, sala y comedor. Precio: $25.00. Informes. 10 de Octubre 569. Telf. I-6700.

SAN MIGUEL 21: SE ALQUILAN altos, compuestos sala, comedor, tres habitaciones, baño intercalado, cuarto y servicio de criados. Telf. A-6483.

ECONOMICAS

Casas de sala, saleta, comedor, dos y tres cuartos, baño intercalado, cocina, cuarto y servicio de criados, en los mejores lugares de la Ciudad:

A. Ramírez núm. 4, de $14.00 a	$25.00
San Lázaro núm. 12, altos	43.00
Desagüe 20, altos	28.00
San Bernardino 33-36	14.00
Paz 56, bajos	34.00
20 y 21	21.00
Vigía 11	14.00
Infanta 118	24.00
Lugareño 23, bajos	32.00
Zanja 115	30.00
Santa Irene 94	10.00
22 núm. 24, entre 17 y 19	14.00
Cuba y Tejadillo, altos	40.00
Marina núm. 2, de $15.00 a	30.00
Marina núm. 16-C., de $15.00 a	45.00
Trece esquina a M. Maine	32.00
Genios y Morro, edificio Gómez	37.00
Doce y 23	21.00
Peñalver 116	18.00
San Bernardino 36, altos	24.00

Departamentos de dos y tres habitaciones, baño y cocina:

San Ignacio núm. 21	10.00
Dragones núm. 12	14.00

Oficinas: Genios esq. a Morro Telf. M-6747.

ALQUILO MODERNOS ALTOS, MAlecón 304 y San Lázaro 168, sala, recibidor, 3 cuartos, comedor, servicios criados. Otro chico interior Animas 177. Informes: F-2500

SAN NICOLAS 130, ENTRE SALUD y Reina, casa moderna, sala, comedor, cuatro habitaciones y un gran patio. Llaves en la misma, derecha, o Lamparilla 60.

CIENFUEGOS ESQUINA A GLORIA. Se alquila el segundo piso, compuesto de sala, comedor, 4 habitaciones, cuarto de baño completo, cocina y servicio de criados. La llave en la misma. Informes: M-1353 e I5394.

$30.00 A UNA CUADRA DE AVENIda Menocal en Cruz del Padre y Velázquez, con sala, comedor, 3 habitaciones, moderna mucha agua, teléfono M-7107

TENERIFE 19, ALTOS: SALA, COmedor, baño, dos habitaciones, cocina y demás comodidades. Informan: M-1454.

SE ALQUILA VIRTUDES 144 ENtre Belascoaín y Gervasio, primer piso, casa moderna, sala, saleta, baño intercalado 4 habitaciones, comedor y servicio criados. Informan: en la misma de 9 a 11 a.m. y de 2 a 5 p.m.

SALA INDEPENDIENTE

Se alquila una sala con entrada independiente, mide 7 por 6 varas, propia para oficina o asunto comercial. San Miguel núm. 142, entre Escobar y Gervasio.

88 VEDADO

SE ALQUILAN

Altos modernos, grandes a la brisa, parte alta del Vedado, sala, comedor, cuatro habitaciones, dos lujosos baños de familia, en colores; gran cocina, y pantry, closets con espejos, toma corrientes, timbres, secador de ropa. Gran portal, cuarto criadas, garage, azotea El Castillo», calle D 287 (antiguo) esquina a 29 Informes teléfono F-4272

SE ALQUIL EL COMODO Y BONITO chalet calle E número 65 entre 21 y 23 Vedado, la llave en la bodega al lado Informes en 23 Nro 710 entre C y D

ALQUILO CHALET SIN ESTRENAR de 4 habitaciones, garage, etc. calle 19 esquina a 26, Vedado, puede verse a todas horas. Informes Telfs. A-6304 y M-7367

VEDADO ALQUILO ESPACIOSOS, altos, 17 Nro 553 entre C y D, sala living room 5 cuartos, comedor, garage Informan en la misma de 11 a 5

VEDADO CALZADA 132, ENTRE 10 y 12, elegante casa acabada de pintar, fresquísima, clara con 5 habitaciones, cocina gas, agua siempre. Dueño: I-5877

VEDADO, PASAJE ARANGO, CALzada entre 10 y 12, cómoda casa con habitaciones, baño con ropero, cocina gas. Exígense referencias. Telf. I-5877

CALLE 27 NUMERO 326, ENTRE A. y B., se alquilan modernos bajos, con 4 habitaciones, baño intercalado, sala y demás comodidades. Llaves esquina A.

ALQUILERES

88 VEDADO

VEDADO: EN LUJOSA RESIDENCIA particular, alquilo una amplia habitación, con magnífico baño y toda asistencia, a personas de moralidad y educación. Se cambian referencias: F-7246.

ALQUILO COMODA CASA: CALLE 19 número 490, bajos, entre 12 y 14: jardín, portal, sala, 3 habitaciones, comedor, cocina, baño, servicio criados, patio lateral. Informes: Leyte Vidal. Telf. M-2222: $40.00.

ALQUILO MAGNIFICA RESIDENcia propia para familia, Calzada número 854, entre 4 y 6. Bajos: jardín, portal, recibidor, sala, hall, comedor, una habitación, baño, pantry, cocina, terraza, 2 habitaciones criados, servicio, garage 2 máquinas, cuarto y servicio chofer. Altos: 2 terrazas, 9 habitaciones, 3 baños, hall, lavadero. Informes. Leyte Vidal: M-2222. Unico precio: $150.00.

CALLE 13 NUMERO 154, ENTRE K. y L., Vedado, bajos y altos: jardín, portal, sala, comedor, 4 grandes cuartos con lavabos, baño intercalado y closets, cocina, cuarto y servicio de Llaves en L. número 104, al doblar. sirvientes, patio. Acabada de pintar Informes: F-2124.

LINDO CHALET, EN OCHO NUMERO 219, entre 21 y 23, con sala, comedor, 5 habitaciones y demás servicios. Informa el pintor. Telf. M-7703, de 3 a 5 p. m.

A UNA CUADRA CARLOS III Y DE Ayestarán, Lugareño frente Clínica Fortún-Souza, lujosos pisos del edificio acabado de construir con todo confort moderno. Hay de dos y tres habitaciones U-1428

VEDADO: B. NUMERO 2, ENTRE Tercera y Quinta. Alquilo frescos y espléndidos bajos. Informes, allí.

ALQUILO CHALET, CALLE TRECE entre 16 y 18. jardín, portal, sala, hall, cuatro habitaciones, baño, comedor, cocina, pantry, servicio criados, garage y traspatio. Verla, de 2 a 6. Informes: M-6005.

SE ALQUILA HERMOSO PISO ALto calle 20 casi esquina a 15 sala, recibidor 5 cuartos, comedor, baño intercalado de criados, cocina, azotea y jardín al frente. Informan: Escobar 125 entre Reina y Salud.

27 ESQUINA A B, PATIO, TERRAza y balcón corrido. Sala, recibidor, hall, dos habitaciones y una habitación doble. Baño intercalado, comedor, cocina, pantry, despensa. Entrada independiente de criados, lavandería, dos cuartos de criados con baño, garage. Pintada y decorada con lujo, Informan M-1454.

VEDADO SE ALQUILAN LOS ALtos de la calle M No. 37 entre 19 y 21 sala, comedor galería, 5 cuartos garage y demás servicios, Informes: F-3936

89 CERRO y PALATINO

UNION Y AHORRO 47, ELQUILO moderna casita, sala, cuarto y servicios, acabada de pintar próxima a la Calzada; vista hace fe. Precio $14 llave en el 51

SE ALQUILA MODERNO Y AMplio piso alto, en Lombillo número 2, muy cerca de la Calzada del Cerro. Informan: Telfs. I-5078 e I-6957.

90 MARIANAO y sus REPARTOS

LINDO CHALET DOS PLANTAS, Aliados entre Columbia y 21, Alturas Miramar Cuatro habitaciones, 3 de criados, garage, jardín, demás comodidades Situación inmejorable Informes 9 a 12. F-4532

$70.00 ALQUILO CHALET AVENIDA Central 29, Reparto Kohly, 2 plantas, sala, comedor, salón música pantry, 4 cuartos, 2 baños 2 terrazas, garage cuartos y servicios criados, hermoso patio. Informan Telf. I-5570

AVENIDA DIEZ ENTRE 11 Y 12, AMpliación de Almendares: jardín, portal, sala, recibidor, 4 habitaciones, 2 baños intercalados, comedor, cocina, pantry, garage, cuartos de criados y chofer. Puede verse, de 1 a 5 p. m. Bufete Fernández y Cuadrado, O-Reilly 26: M-2602.

ALQUILO MAGNIFICA RESIDENCIA decorada con buen gusto, Avenida 6, entre 1 y 2, Buenavista, villa «Mercedes»: jardín, portal, sala, recibidor, hall, 4 habitaciones, baño intercalado, comedor al fondo de 9 metros, pantry, cocina, terraza, garage 2 máquinas, 2 cuartos criados con servicios completos fuente y servicios. Informes: Leyte Vidal. Telf. M-2222: $75.00

ALQUILO MAGNIFICA RESIDENCIA Avenida Columbia esquina Panorama, Marianao. Planta baja: sala, recibidor, comedor, cocina, pantry, garage, cuarto criados. Planta alta: recibidor, 5 habitaciones, 2 baños. Informes: Leyte Vidal. M-2222. Renta menos de lo que usted piensa.

MARIANAO: BUEN RETIRO, CASA hermosísima, nueva, 4 habitaciones, altos, primer piseo, Calzada pavimentada, de paseo. Infanta esquina a Boquete: $32.00. Informan en la misma y Dr. González: A-7060, Habana 37.

AVENIDA NUEVE NUMERO 7, ENtre Seis y Siete: $40.00, Buenavista: sala, comedor, cuatro cuartos, dos baños, pantry, cocina, jardines y garage. Informes: bufete de Arellano: M-3936.

ALQUILO: AVENIDA NUEVE, CAlle Siete, Ampliación Almendares: portal, sala, gabinete, tres habitaciones, baño intercalado, comedor, cocina al fondo, dos cuartos, servicio, garage, 2,000 varas terreno, con frutales. Llave en la misma.

SE ALQUILA HERMOSA CASA EN Marianao compuesta de: jardín, portal, sala, saleta, 6 cuartos separados por hall central, 2 baños, comedor, pantry, cocina, garage 2 cuartos de criados, patio y traspatio con frutales. Informan: FO-1718

CASA CALLE 7a ENTRE 18 Y FUENtes, reparto Almendares, a una cuadra tranvías, 2 de guaguas $28, portal, sala 3 habitaciones, baño intercalado, comedor, cocina, garage, patio, servicio, Llave al lado.

CALLE TERCERA ENTRE OCHO Y Diez, La Sierra, casa con jardín, portal, sala, hall, 3 habitaciones, comedor al fondo, hermoso baño intercalado, cocina, patio, garage, cuarto alto con servicios y toda decorada. Puede verse todo el día. Precio: $55 Informes: FO-2551 y M-1591

AVE. ENTRADA COUNTRY CLUB Chalet amueblado con lujo; al lado del bohío; con mil metros de jardín, cuatro habitaciones, tres cuartos, garage, gran living-room, comedor, pantry y dos cuartos de criados, patio interior, etc. Informan en la misma y M-1454.

91 J. DEL MONTE Y LA VIBORA

EN EL PARQUE DE LA LOMA DEL Mazo con vista espléndida a la Habana, se alquila hermoso chalet propio para familia de gusto, tiene sala, comedor, hall, terraza, 2 baños, 6 habitaciones, cocina, pantry, 2 habitaciones y servicio criados, garage y hermoso jardín, Informan Telf. I-5482. La llave en la casa de al lado.

SE ALQUILAN LOS ESPACIOSOS ALtos de 10 de Octubre No. 287 casi esquina a Toyo, informan en la Ferretería. Telf. F-3591

ALQUILO CASA VIBORA LAWTON 68 entre San Mariano y Vista Alegre sala, saleta, dos habitaciones patio, cocina, baño y traspatio llave bodega informan Vives 123.

CASA QUINTA VENTILADA, KESsell entre Segunda y Tercera, izquierda de la Calzada, Bellavista, Víbora. Sala, saleta, comedor, terraza, 5 cuartos, baño con calefacción, portal, jardín, patio, traspatio, garage y una huerta con árboles frutales. Informan en la misma.

MILAGROS ESQUINA A JOSE A. Saco, sala, comedor, cuatro cuartos, buen baño, cocina, garage y cuarto y servicio criados. Muy cómoda y fresca. Para verla de 3 a 5 p.m.

ALQUILERES

92 STOS. SUAREZ y MENDOZA

SAN BENIGNO NUMERO 55 ESquina San Bernardino. Chalet con jardín, portal, sala, recibidor, 4 habitaciones, 2 baños, cocina, pantry y despensa, garage 2 máquinas, cuarto de criados y lavadero. Terraza al fondo. Informan: Luz Nro, 19 A de 9 a 11. La llave en la bodega.

ALQUILAMOS MAGNIFICA CASA, esquina de fraile, en Mayía Rodrírrido, sala, saleta, cuatro hermosas guez y Lacret, con jardín, portal, cohabitaciones, baño intercalado, cocina. Informan de 2 a 5.

SE ALQUILA CASA: AVENIDA SErrano y Zapotes, jardín, portal, sala, saleta, cocina y cuarto criados, en los bajos; recibidor, 6 habitaciones y baño completo, en los altos. Puede verse, de 8 a 11 y de 1 a 5 p. m. Bufete Fernández y Cuadrado, O-Reilly 26: M-2602.

93 LUYANO

SE ALQUILA LA CASA J. ABREU No. 29 entre J. Alonso y M. Pruna, con sala, saleta, dos cuartos todo amplio Informan en el 27 de la misma.

94 LAWTON y BATISTA

SE ALQUILA UNA HABITACION, con balcón a la calle y lavabo de agua corriente, a dos cuadras del Prado, Colón 23, primer piso, extricta moralidad

ALQUILO AMPLIA CASA, OCTAVA 10 entre Dolores y Concepción. portal, sala, saleta, 4 cuartos, patio, traspatio, dobles servicios. Tranvía frente. Informan en la misma, de 9 a 11 a. m.

98 ALQUILERES VARIOS

SE ALQUILA POR AÑO O SEMEStre, una preciosa finquita de recreo, a 15 kilómetros de La Habana, en la parte alta de Calabazar, casa mampostería, pisos mosaico, 4 habitaciones, baño comedor, cocina, terraza al fondo, garages. Informes. Teniente Rey 83: A-8731.

SE SOLICITAN

99 SOLICITUD DE ALQUILERES

SEÑORA SOLA, EXTRANJERA, DEsea un apartamento chico, compuesto de una o dos piezas, baño y cocina. Condición: céntrico. Telf. A-6244, de 9 a. m. a 12 m. Preguntar por Sra. Makedonsky.

SOLICITO EN ALQUILER LOCAL 400 metros zona comercial Habana vieja. Informes: Cuba 160.

101 PERDIDAS

SE GRATIFICARA A QUIEN ENtregue un perro Boston Bull grande color verdugo, casi negro, con mancha blanca en el pecho y cuello, se llama Jackie y lleva un collar con chapa de vacuna No. 42663 Cuarteles 19, departamento 102.

108 AGENCIAS DE COLOCACIONES

"LA MATANCERA": A-7740

Servimos rápidamente: criadas, cocineras y choferes. Toda clase de servidumbre y empleados de ambos sexos, con referencias. Sol número 111, entre Egido y Villegas.

MARIANAO EMP. AGENCY, 6 Y 15, Rpto. Almendares FO-1077. La decana de Marianao que ofrece a usted toda clase de servidumbre tanta del país como extranjera, con referencias FO-1077

«LA HABANERA»: U-1880

Servimos con referencias, criadas, cocineras, manejadoras, mensajeros y toda clase de servidumbres de ambos sexos, Neptuno 255 esquina a Espada. U-1880.

«LA ORIENTAL» U-5388

Servimos con personal escogidos y referencias, criadas, cocineras, manejadoras, mensajeros y toda clase de servidumbre de ambos sexos, extranjeros y del país. San Rafael 118, entre Escobar y Gervasio. U-5388

SOLICITO: COCINERAS, CRIADAS Y manejadoras, blancas y de color, del país y extranjeras. Diez de Octubre 342, altos, entre Santa Emilia y Santa Irene, Jesús del Monte, agencia: I-3552.

LUCAS: M-8195. MODERNA AGENcia, ofrece cocineras, criadas, chauffeurs, lavanderas, dependientes todas razas, ambos sexos; referencias, reconocido domicilio. San Lázaro 201. M-8195.

AGENCIA «BEERS»: M-7730

Cuando salgo de misa en La Catedral, recuerde que esta bien montada Oficina tiene siempre lista completa de buen personal, tanto doméstico como para oficina, con referencias investigadas. San Ignacio 16, frente a La Catedral. (Desde 1906).

103 CRIADAS y CRIADOS

NECESITO UN CRIADO DE MANO, y un chauffeur, sueldo, $25 También necesito un camarero, un ayudante de cocina, $15 y un carpintero para finca, $20, Compostela No. 58, agencia.

SE SOLICITA UNA CRIADA PARA cuartos, con referencias. Calle 17 número 953, entre 8 y 10, Vedado.

PARA CUIDAR NIÑOS Y OTROS quehaceres, solicítase muchacha joven, limpia, San Benigno 53, esquina a San Bernardino, bajos.

SE SOLICITA UNA CRIADA PARA cuartos, que tenga referencias. Sueldo: $10.00 y uniformes. Calle 30, entre Tercera y Quinta, reparto Miramar.

SOLICITO CRIADA DE MANO, QUE tenga referencias y ha de quedarse a dormir en la colocación. Sueldo 10 pesos, Lagueruela 3, entre Calzada y Primera, de 1 a 3 de la tarde.

SOLICITO UN CRIADO COMPETENte, que haya trabajado en cas particulares, que sepa servir la mesa y tenga referencias, Informes: Cuba 76, departamento 19.

SOLICITO UNA SEÑORA DE 25 A 40 años para todos los quehaceres de un matrimonio, sepa cocinar, dormir colocación. Informes Ca lzada Luyanó 181 bajos Sueldo 8 pesos de 2 a 6.

104 COCINERAS y COCINEROS

SOLICITO PARA COCINAR Y LIMpiar muchacha limpia y buena presencia $15.00, Mayía Rodríguez 356, Santos Suárez I-3306 de 9 a 12.

SOLICITO BUENA COCINERA, SEpa pastelería y repostería. Si no es experta en su oficio, no se presente. Sueldo. $25.00. Calle 19 esquina a C., Vedado.

EN F NUMERO 517, VEDADO, PRIpara cocinar y limpiar a corta famimer piso, se solicita una muchacha lia.

MATRIMONIO SOLICITA UNA JOven blanca, para cocinar y otra para limpiar, muy ordenadas y limpias. Si no saben, no se presenten. Consulado 90 bajos.

105 MANEJADORAS

SE SOLICITA BUENA MANEJADOra blanca para una niña de dos años con buenas referencias en H número 105, altos, entre Quinta y Calzada, Vedado.

109 COSTURERAS y MODISTAS

SE SOLICITA COSTURERA, QUE SEpa confeccionar y bordar a máquina ropa de niños, San Rafael 41-B., de 9 a 12 a. m.

114 AGENTES y VENDEDORES

AGENTE VENDEDOR DE IMPREsos para el comercio, que tenga conocimientos comerciales y traiga referencias donde ha trabajado. Se necesita en la «Tipografía Lloret», Galiano 12 por Lagunas.

SE SOLICITAN

114 AGENTES Y VENDEDORES

VENDEDORAS COMPETENTES EN la venta de medias, magnífica comisión. Vea a Eutiquio, Aguila 115 Peluquería López.

SOLICITAMOS AGENTES EN TODA la república ambos sexos, para representación exclusiva de gran porvenir, magnífica oportunidad para jóvenes Escribir a Departamento de Agencias, apartado 237 Santa Clara

VENDEDORES BIEN RELACIONAdos en bodegas, trenes de lavado y tintorerías, se solicitan, Segunda Nave, Arango y Guasabacoa, Luyanó.

SEÑORES AGENTES, PIDAN UNA buena representación para su provincia Mándenos 50 cts. por muestra e información. Lealtad No. 49, altos. Elvira de los Reyes.

SE SOLICITA VENDEDOR CON buenas referencias y con experiencia en la venta de anuncios luminicos. Personalmente de cinco a siete, días laborables. Hotel La Unión.

115 OFICINISTAS

TAQUIGRAFA-MECANOGRAFA, EN inglés y español, se hace cargo de trabajos en su oficina de la Manzana de Gómez 511, Telf. A-8381.

117 SOLICITUDES VARIAS

SE SOLICITAN 20 HOMBRES MEdios operarios y aprendices adelantados mecánicos, de 6 a 6½ a.m. Gloria No. 176½

SE OFRECEN

118 CRIADAS y CRIADOS

SE OFRECE UNA JOVEN BLANCA para trabajar por horas, de criada de mano o manejadora. Tiene referencias. Informan Telf. U-6871

SE DESEA COLOCAR MUCHACHA española para cocinar o para criada de mano, en casa de moralidad, lleva tiempo en el país. F-3027.

UNA JOVEN DE COLOR DESEA COlocarse para criada de mano, cuartos o los quehaceres de matrimonio solo, pretende buen sueldo, llame al Telf M-4543

SE DESEA COLOCAR UNA MUCHAcha de color para limpiar habitaciones y coser o para criada de manos. Teléfono U-5190, Animas 127 entre Escobar y Gervasio

ESPAÑOLA JOVEN DESEA LIMpiar habitaciones y coser en hotel o casa particular, corta y cose bien, tiene referencias, teléfono U-2549, si no pagan viajes, no llamen.

SE DESEA COLOCAR UNA BUENA sirvienta española para criada sabe servir y tiene quien la garantice. Informan: U-2885, no se coloca menos de 16 pesos.

SE OFRECE ESPAÑOLA PARA HOMbre solo, acostumbrada a planchar fluses, a viajar, entiende francés, sabe coser o ama de llaves. Sueldo: $35 Referencias. Telf. F-2991.

SE DESEA COLOCAR UNA MUchacha española de criada de mano, cuartos o comedor, sabe repasar, es formal, no se coloca menos de 20 pesos. FO-1085

SE DESEA COLOCAR UN BUEN criado de mano español joven, experimentado en todo servicio fino, trabajador y con esmeradas referencias de buenas casas. Telf. M-1959

SE DESEA COLOCAR JOVEN ESPAñol de criado de mano o de otro trabajo, sabe planchar ropa de caballeros, sirve a la rusa, tiene referencias, teléfono A5-0262.

SE DESEA COLOCAR UNA JOVEN del país, de criada de mano o manejadora. Tiene referencias y duerme en la colocación o fuera. Informan: A-7740.

SE OFRECE UNA BUENA CRIADA de mano. También se coloca de manejadora. Tiene referencias. Herrera, Quinta y 10, Vedado: F-3019.

SE DESEA COLOCAR UNA JOVEN para criada de mano o cuartos, con buenas referencias de la casa donde trabajó y entiende de costura. También acepta para manejadora. Telf. M-3339.

SE DESEA COLOCAR UNA MUCHAcha joven de color, para limpieza por horas, preferible en La Habana. Preguntar: Telf. M-1534.

SE DESEA COLOCAR UNA JOVEN española para criada de cuartos o comedor. Tiene buenas referencias.

SE DESEA COLOCAR UNA MUCHAcha española, de criada de cuartos o comedor, sirve a la rusa. Tiene referencias. Telf. A-8646.

SE OFRECE CRIADA PARA CUARtos o comedor, o para manejadora. Tiene buenas referencias, Aguila 231: M-1149.

SE DESEA COLOCAR UNA JOVEN española, de criada de mano o de comedor, es formal y trabajadora. Tiene referencias. Informes: Telf. F-5712.

SE DESEA COLOCAR UNA JOVEN española, para cuartos, sabe algo de costura y de bordado a máquina. También para criada de mano. Tiene buenas referencias. Telf. F-6760.

SE OFRECE UNA MUCHACHA ESpañola, para criada de mano. Tiene referencias de las casas donde ha trabajado. Informes. Telf. FO-1733.

SE DESEA COLOCAR UN JOVEN español experto en todo servicio fino, especialmente en cocktails y servir a la rusa. Tiene buenas recomendaciones. Telf. M-4612.

SE OFRECE UNA ESPAÑOLA, PARA criada de mano o cuartos, o cocinar y limpiar a matrimonio. Tiene referencias. Informes: I-6988 e I-6888.

SE DESEA COLOCAR UNA JOVEN española, sabe servir algo a la rusa. Tiene referencias: F-6261.

SE DESEA COLOCAR UNA JOVEN española para criada de mano o cuartos, sabe planchar ropa fina. Magníficas referencias de la casa donde estuvo colocada últimamente. Telf. F-5525.

SE DESEA COLOCAR UNA CRIADA, le gustan los niños. Tiene referencias y sale a las afueras: F-3164.

SE DESEA COLOCAR UN CRIADO de comedor, español, habituado a todo esmerado servicio, sirve a la rusa, hace cocktails y ponches de todas clases. Tiene buenas referencias de casas conocidas y va a cualquier punto Telf. F-3777.

SE OFRECE UNA JOVEN ESPAÑOla, buena presencia, para cuartos o comedor. Tiene referencias, Menos de $15.00, no se molesten. Informes: F-2722. Paseo, entre 27 y 29.

SE DESEA COLOCAR UNA SEÑORA joven, blanca, del país, en casa particular, de criada de mano o de comedor, entiende algo de cocina. No duerme en la colocación. Informes: FO-3209.

SE DESEA COLOCAR UNA JOVEN blanca, del país, para limpiar o criada de cuartos. Sabe coser algo y desea en el Vedado. F-7325.

SE COLOCA ESPAÑOLA PARA CRIAda de mano, sabe lavar y planchar y no le importa ayudar en la cocina. Es seria y formal. Telf. M-9683.

SE DESEA COLOCAR UNA JOVEN española, para cuartos o comedor, Tiene referencias y sabe su obligación. Menos de $15.00, no molesten. Telf. M-3077.

SE OFRECE A CASA DE FAMILIA, criado fino, peninsular, práctico en todo lo que requiere un buen servicio, plancha ropa de caballero. Tiene referencias de familias distinguidas. M-4157.

SE DESEA COLOCAR UN JOVEN español, para el servicio de criado de mano fino. Tiene buenas referencias. Informes: M-3592.

SE DESEA COLOCAR UNA MUCHAcha española, para criada de mano, o cocinar y limpiar para un matrimonio solo: F-6242.

SE OFRECEN

118 CRIADAS y CRIADOS

SE DESEA COLOCAR UNA MUCHAcha blanca, de criada, cocinera, lavandera o manejadora. Informes: Pasaje A. número 14, Buenavista. Telf. FO-3202.

SE DESEA COLOCAR UNA JOVEN española, para criada de mano o de cuartos. Tiene referencias. Llame: FO-2713.

SE DESEA COLOCAR UNA SIRVIENta española, para el comedor solamente, sabe servir a la rusa. Tiene da la familia donde trabajó. Telf. muy buenas referencias y la recomien- U-5904.

SE DESEA COLOCAR UNA JOVEN española para criada de mano o coreferencias y duerme fuera. Telf. cinar y limpiar a corta familia. Tiene M-3072.

SE COLOCA UNA JOVEN CASTEllana, para comedor o cuartos, o bien para acompañar señora o señosabe cumplir con su obligación y deritas. Tiene muy buenas referencias, sea casa moral y seria: A-9987.

SE DESEA COLOCAR UNA JOVEN española, para criada de mano o cuartos, sabe servir a la rusa, zurce bien y entiende un poco de cocina. Tiene buenas referencias, lo mismo de americanos. San Nicolás 243.

SE OFRECE UNA MUCHACHA, PAcoser. Tiene buenas referencias. Inra criada de cuartos, sabe cortar y formes: calle 4 entre 23 y 25. Telf. F-6272.

SE OFRECE BUEN CRIADO, SIRVE bien a la rusa. Tiene magníficas referencias de casas que trabajó varios años. Informes: Línea y 4. Telf. F-6077.

SE DESEA COLOCAR UNA MUCHAcha española, para criada de mano. Tiene referencias y no le importa ir al campo. Telf. F-6122.

SE DESEA COLOCAR UNA MUchacha española, para comedor, cuartos, o para criada de mano siendo corta familia, sabe servir a la rusa. Tiene recomendaciones y desea casa de moralidad. Telf. A-8288.

SE DESEA COLOCAR UNA MUCHAcha española, para criada de mano o cuartos. Tiene referencias, es formal y cumplidora: U-5470.

SE DESEA COLOCAR UNA MUCHAcha española, para criada de cuartos, de mano, o para lavar y planchar, Tiene buenas referencias. Llame: Telf. F-2255.

119 COCINERAS y COCINEROS

UN COCINERO REPOSTERO JOVEN chino, sabe cocinar a la americana y criolla y española, desea colocarse en el hotel o casa particular, bien limpio con referencias buenas. Teléfono A-9063

DESEA COLOCARSE UNA BUENA cocinera repostera, española en casa de moralidad, sabe cumplir con su obligación, cocina a la española y a la criolla. Tiene referencias, Reina No. 22 primer piso.

DESEA COLOCARSE UNA JOVEN española paa cocinar a la limpieza para un matrimonio solo. Desea casa de moralidad. Telf. U-7084.

SE DESEA COLOCAR UN BUEN cocinero y repostero joven chino en casa particular, cocina criolla, española y americana, sabe pastelería y repostería fina, buena sazón, muy limpio, muy buenas referencias. Informan M-5025

SE DESEA COLOCAR UNA JOVEN de color acabada de llegar del campo para cocinar y ayudar algo de limpieza, sabe trabajar. Informes en Campanario 96 habitación Nro. 2

SE OFRECEN DOS MUCHACHAS del cmpo de color, una para la cocina y la otra para criada de mano. Désean casa de corta familia. No duermen en la colocación Se colocan juntas M-1818, Cecilia.

SE DESEA COLOCAR UNA ESPAÑOla de cocinera o por horas, duerme fuera, tiene referencias Informan: Telf F-5387

COCINERA DE MEDIANA EDAD PEninsular, sabe la cocina criolla y española, tiene referencias, Café La Oriental, calle 23 255 teléfono F-6189 Vedado.

DESEA COLOCARSE MAESTRO COcinero y repostero de color, en casa particular, cocina solo para familias preeminente de buen gusto, si no es, no lame, tiene recomendaciones, llave F-2088 José A, Línea 147 entre 22 y 24.

SE DESEA COLOCAR UNA JOVEN de color para cocinar tiene buenas referencias. Informan en el teléfono F-2162

DESEA COLOCARSE BUEN COCINEhro repostero y pastelero, cocina a la americana, española y francesa y criolla, tiene buenas referencias, español. Telf. M-4431

COCINERA DE COLOR INGLESA REpostera, cocina criolla, americana, francesa, habla castellano. Tiene referencias M-9047

SE OFRECE COCINERA DE COLOR del país con referencias, criada de manos o manejadora, no menos de 12 pesos Informan FO-1077

COCINERO CHINO, COCINA A LA criolla y española, repostero, Informan: Salud No. 5, altos tiene buenas referencias Teléfono M-4503

SE OFRECE CRIADO ESPAÑOL A casa particular, sirve a la rusa, hace coteles, no tiene grandes pretensiones Magníficas referencias de familias conocidas. Telf. A-9795

SE DESEA COLOCAR UNA COCINEra de mediana edad buenas referencias y no tiene pretensiones, teléfono F-6265, calle 2 entre Zapata y 31 Nro. 266 Vedado.

OFRECESE ESPAÑOLA, COCINERA sabe repostería muy limpia, muy buenas referencias, no saca comida, preferiría matrimonio solo y apartamente chiquito. Teléfono F-6112.

SE DESEA COLOCAR UN JOVEN española cocina y limpiar o de criada de mano, sabe cumplir su obligación o sólo para cocinar, preguntar por Marcelina U-6648

SE DESEA COLOCAR UN COCINEro y repostero, asiático en casa particular. Sabe cocinar a la criolla, española y francesa. Tiene referencias y sabe cumplir con su obligación. Informes Telf. M-4591

SE DESEA COLOCAR BUENA COCInera española sabe hacer dulces, sabe de repostería, formal y cumplidora. Informan M-5600 Luz y Cuba, bodega

COCINERO DEL PAIS SE OFRECE para casa particular, voy al campo si pagan viajes, cocina criolla y española y francesa, Teléfono M-4309 bodega.

SE DESEA COLOCAR BUENA COCInera. Duerme en la colocación o fuera. Informes: A-7740.

SE DESEA COLOCAR UNA BUENA cocinera, con magníficas referencias. Informes: Herrera, Quinta 110, esquina a 10, Vedado: F-3019.

SE DESEA COLOCAR UNA BUENA cocinera, con buenas referencias, Hace algo de limpieza y duerme dentro o fuera de la colocación. Es limpia y tiene buen carácter: M-3339.

SE DESEA COLOCAR UNA JOVEN española, para cocinar, es buena cocinera y sabe de repostería. Tiene buenas referencias. Sueldo mínimo: 20 pesos. Telf. M-3414.

SE DESEA COLOCAR COCINERO ESpañol, en casa particular o comercio, cocina española y criolla y repostería. Tiene referencias y sale al interior. Informes: Telf. M-6894.

SE DESEA COLOCAR UNA MUCHAcha española, para cocinar, o para todo el servicio de corta familia, entiende de repostería: $25.00; para criada de mano: $20.00, Telf. U-5470.

SE DESEA COLOCAR UNA SEÑORA española, de mediana edad, para cocina y ayudar a la limpieza si es corta familia. Tiene buenas referencias. Telf. A-6091.

SE OFRECEN

119 COCINERAS y COCINEROS

SE OFRECE UNA SEÑORA PARA cocinar o limpiar, no duerme en la colocación, informes por el teléfono FO-3478

SEÑORA ESPAÑOLA DESEA COLOcarse para cocinar, sabe bien su obligación, informan Telf. M-3806

SE DESEA COLOCAR UNA ESPAÑOla, para cocinar y limpiar a corta familia. Es formal y sabe cumplir con su obligación: M-2183.

SE OFRECE SOLO PARA LA COCIna, buena cocinera y repostera, madrileña, cocina criolla, española y toda clase de platos finos. Es limpia y dispuesta. Tiene referencias. Salud 8, esquina Rayo, altos.

SE DESEA COLOCAR UNA EXPERta cocinera y repostera inglesa, hace pasteles de todas clases, flanes y pudines, para casa americana o cubana. En la misma, una muchacha como criada o manejadora. Tienen referencias: FO-2351.

SE OFRECE COCINERA, DE MEDIAna edad, para cocinar y limpiar, o cocinar solo. Duerme en la colocación y sale a los repartos: M-1149.

SE OFRECE UNA SEÑORA ESPAÑOla, para cocinar, o cocinar y limpiar a matrimonio solo. Tiene referencias. Informes: I-6988 e I-6888.

SE DESEA COLOCAR UNA COCINEra y repostera, de color. En la misma, una joven para cuartos o comedor. Tienen referencias y desean ganar buen sueldo. Telf. F-3877.

SE DESEA COLOCAR UNA COCINEra, del país. Tiene referencias y sale a los repartos: F-3164.

SE DESEA COLOCAR UNA ESPAñola, para cocinar, sin pretensiones, También limpia por horas o lava. Duerme fuera: F-3164.

SE DESEA COLOCAR UNA COCINEra y repostera. Tiene buenas referencias y no duerme en la colocación. No menos de $15.00. Telf. F-6232.

SE COLOCA JOVEN ESPAÑOLA, DE cocinera. Tiene muy buenas referencias y sabe cumplir con su obligación. Informes. Reina 14. Telf. M-5287.

SE DESEA COLOCAR UNA COCINEra española, de mediana edad, para corta familia, para cocinar solamente, sabe hacer plaza. No tiene inconveniente dormir en la colocación. Informes: Suspiro número 12, entre Monte y Aguila.

SE DESEA COLOCAR UNA COCINEra joven, española, en casa particular o de comercio. Tiene referencias y sin pretensiones. Sabe cumplir con su obligación. Telf. FO-3209.

SE DESEA COLOCAR UNA JOVEN española, para cocinar en casa particular. Tiene buenas referencias y duerme fuera. Telf. F-3194.

SE DESEA COLOCAR UNA SEÑORA española, de mediana edad, para cocinar a corta familia. Duerme fuera. Telf. M-5225.

SE DESEA COLOCAR UNA ESPAÑOla para la cocina o la limpieza. Tiene buenas referencias y sabe cumplir con su obligación. No duerme en la colocación, ni saca comida. Informes. Telf. A-8620.

SE OFRECE UNA ESPAÑOLA, PAra cocinar y limpiar, siendo corta familia. No le importa ir a los repartos. No tiene pretensiones. Informes: Telf. FO-9233.

SE DESEA COLOCAR UNA BUENA cocinera y repostera, española, hace plaza y tiene referencias. No molesten por poco sueldo. También se coloca por horas, o de criada de mano. Telf. F-3856.

SE DESEA COLOCAR UNA ESPAÑOla, entiende bastante de cocina y algo de repostería. Entiende de manejadora y de limpieza. Tiene referencias y sale fuera. Telf. A5-5821.

SE DESEA COLOCAR UNA SEÑORA española, de mediana edad, para cocinar, sabe cumplir con su obligación Si es corta familia, no le importa cocinar y limpiar. Llame Telfs F-6248 y F-3535.

SE DESEA COLOCAR UNA COCINEra del país, sabe cocinar muy bien, exclusivamente para cocinar. Duerme en la colocación y va donde quiera, si es para el Vedado, mejor. No se coloca menos de 15 pesos. Informes. Figuras 19, altos.

SE DESEA COLOCAR UN COCINERO español, de mediana edad, con tiempo en el país, cocina española y criolla. Es hombre solo, aseado, cumplidor y sale al campo. Informes: F-6232.

SE OFRECE UNA COCINERA ESpañola una del país, de color y una blanca, también un cocinero con buenas referencias, duermen en la colocación, cocinan y limpian o cocinar solo. Centro de Trabajo La Comercial, Aguila 231. M-1149

120 MANEJADORAS

SE DESEA COLOCAR UNA JOVEN española, para manejadora o para cuartos. Lleva poco tiempo en el país. Llame. Telf. F-6228.

SE DESEA COLOCAR UNA BUENA manejadora, con práctica y referencias: F-3164.

124 LAVANDERAS

ENGLISH SPEAKING GIRL SEEK position. Laundress half day or whole day. Reference. Call, Juana: FO-3268.

125 CHOFERES

SE DESEA COLOCAR CHOFER ESpañol, en casa particular, es trabajador y formal. Tiene buenas referencias. Llame: Telf. F-6093.

SE DESEA COLOCAR CHOFER ESpañol, en casa particular o de comercio. Maneja toda clase de máquina, muchos años de práctica. Tiene buenas referencias. Telf. U-6074.

SE DESEA COLOCAR UN BUEN chofer español, experto en toda clase de máquinas y mecánica. Tiene esmeradas referencias de buenas casas y sin pretensiones. Telf F-6178

SE OFRECE CHOFFER ESPAÑOL, con 20 años de práctica en toda clase de máquinas, informan Garage Colón, 12 y 23, Telf F-6017 preguntar por García

CHAUFFEUR ESPAÑOL, CUMPLIdor de su deber con 15 años de práctica, se ofrece para casa particular, honorable, teléfono F2332.

SE OFRECE CHOFER DE COLOR, con referencias satisfactorias, Telf. U-5188, garage San Francisco.

SE DESEA COLOCAR CHOFER ESpañol, en casa particular o en el comercio. Tiene buenas referencias de familias conocidas. Telf. FO-3747.

DESEA COLOCARSE UN BUEN chauffeur, experto en toda clase de máquinas y mecánica, sin pretensiones, y con esmeradas referencias de buenas casas. Teléfono M-1959

SE OFRECE CHAUFFEUR ESPAÑOL con más de 20 años práctica para casa particular, tiene las mejores referencias de casa donde prestó servicio por mucho tiempo, entiende de mecánica, Informan Infanta y Zapata Teléfono U-6707

129 OFICINISTAS

TAQUIGRAFO -MECANOGRAFO COrresponsal inglés-español- alemán. Me hago cargo de su correspondencia, traducciones, etc. Agüero, O-Reilly 9 (altos) teléfono M-6355

TAQUIGRAFA-MECANOGRAFA, COrresponsal, conociendo contabilidad y bastante inglés, con experiencia en oficinas, se ofrece a casa seria, Habana o interior, Apartado Correo 1928. Telf. M-9512.

121 OFERTAS VARIAS

CUBANA BLANCA SE OFRECE PAra asistir enfermos en casa o clínica, tiene buenas referencias teléfono A5-3001.

DESEA COLOCARSE UN MATRIMOnio español, para hoteles o casa particular, lo mismo para el campo, saben hacer de todo, tienen referencias teléfono FO-2160

M.E.C.D. 2016

NOVIEMBRE 17 DE 1937 — DIARIO DE LA MARINA — EJEMPLAR: 5 CENTAVOS

TODOS LOS MINISTROS DEL GOBIERNO CHINO ESTAN EVACUANDO A LA CIUDAD DE NANKIN

Informaciones y comentarios sobre la revolución española

Actitud de las Embajadas y Legaciones Extranjeras en España. Legitimidad de la rebeldía.—Una crítica de la Revolución.—La Justificación de la huída.—Manuel de Falla e Ignacio Zuloaga al Servicio de la Causa Nacional.

(De nuestra Redacción en París).

«La fuerza de España no es un ejército, un estado mayor, cañones, navíos o fórmulas. Su fuerza está toda en ella misma, es su personalidad intacta la que no sacrificó nada a objetos o a actos, a riquezas o a funciones sociales. En medio de un mundo recargado de bienes que lo ahogan, ella ha conservado su soledad y su desnudez.» (Bernard Fay, del Instituto de Francia).

Actitud de las Embajadas. — El Cuerpo Diplomático, acreditado ante los dirigentes del régimen de Valencia, ha conocido los horrores de la sangrienta Revolución española: violación del secreto de las valijas diplomáticas, asaltos a los locales de sus representantes, vejaciones, asesinatos...

En el mes de Septiembre de 1936 fueron asesinadas en Madrid las hermanas del vice cónsul del Uruguay. Ello motivó la ruptura de relaciones diplomáticas de esta República con el Gobierno «legítimo y democrático» de España.

Poco después fué encontrado el cadáver, barbaramente mutilado del secretario de la Embajada belga, barón Borchgrave. Los rojos no supieron explicar este crimen y se vieron obligados a pagar una crecida indemnización, que en estos días se discute en el Tribunal Internacional de La Haya.

El Cónsul de Austria en Bilbao fué fusilado por los marxistas.

El Cuerpo Diplomático decidió huir del caos revolucionario. Y, circunscia curiosa: los representantes de los países que por razones interiores o exteriores mantienen aún relaciones con Valencia, marcharon en su totalidad a San Juan de Luz. No eligieron para su instalación interina, como hubiera parecido lógico, algún punto de Francia próximo a su sede oficial y a la frontera catalana de la España gubernmental. Por el contrario, los diplomáticos acreditados ante el Gobierno de Valencia, establecieron sus oficinas y cancillerías en el territorio francés de la costa vasca, precisamente vecino a la frontera de Irún. En San Juan de Luz se encuentran numerosos representantes acreditados ante Valencia: los embajadores de Francia, Bélgica y Argentina; los ministros de Checoeslovaquia, Polonia, Finlandia, Rumanía, Holanda, Holanda, Suecia, Noruega, etc., aparte de números los cónsules y los personal subalterno.

En diferentes ocasiones, los dirigentes de Valencia se han dolido de la humillación que lleva consigo semejante proceder.

El precio de la ayuda soviética.— Ante los elogios que los marxistas de España prodigan a la U.R.S.S. y las demostraciones de gratitud que le dirigen por la ayuda que les presta, cualquiera podría creer que, realmente. Moscú se sacrifica por una ideología y que su ayuda a Valencia es desinteresada.

Veámoslo. En el primer semestre de 1936, es decir, en el que precedió a la guerra civil, las exportaciones rusas a la Peninsula sumaron sólo 2,600,000 de rublos; las importaciones procedentes de España 900,000. Saldo favorable a Rusia: 1,700,000 rublos.

En el primer semestre del corriente año, las exportaciones de U.R.S.S. aa España han cifrado 51.500,000 rublos —veinteveces la cifra de 1936— y las importaciones a 17.000,000 —casi veinte veces también la cifra del año anterior, y el mismo aumento ha experimentado, evidentemente, el saldo favorable a Rusia, saldo que se paga con el oro del Banco de España. Tan importante es el cambio experimentado por el comercio rusoespañol, que la Peninsula, que antes de la guerra no contaba casi en la exportación moscovita, llegado a ser el quinto cliente, en el orden de las importaciones de la URSS.

En resumen, Moscú se ha beneficiado considerablemente con la guerra española y ha perjudicado a todos los demás países. Pero, además este beneficio constituye un caso único, porque los demás países sin excepción, experimentaron sólo pérdidas con motivo de este conflicto armado. Como decía el «Financial News» de Londres. «Rusia ha encontrado la manera de convertir la guerra civil, en excelente negocio». Así se comprende su empeño en hacerla durar lo más posible.

Legitimidad de la rebeldía.—El pretexto que se invoca, —escribe el ilustre militar francés, general Niessel—, es el de que el Gobierno de Valencia es regular, y el General Franco, un rebelde. «Se le podría objetar que se reunieron 120 diputados sobre 500 para responder a una convocatoria constitucional. Pero es más sencillo hacerles observar que existe al principio de todos los regímenes democráticos un derribo del gobierno regular que les precedió. Los diez gobiernos franceses que se sucedieron desde la Primera República, reemplazaron violentamente a un Gobierno legal precedente.

«El de Inglaterra es el heredero de Guillermo de Orange, que destituyó al rey legítimo Jaime II. Los Estados Unidos descendientes de una rebelión contra el Gobierno inglés. En cuanto al Gobierno de la U.R.S.S. es hijo de una revolución contra un gobierno provisional, nacido a su vez de una revolución precedente...»

Una crítica de la revolución.—«La masa no crea. No tiene capacidad ordenadora, no puede prever. Necesita un plan, una coordinación. La vida social no es espontánea. El orden necesario en toda revolución constructiva resurge de la reflexión, de la inteligencia, de aquella facultad previsora y que advierte el peligro y subsana el error. Se vive de pensamiento, de técnica, y luego de esfuerzo.

«¿Qué economía se puede proponer a remolque de la espontaneidad de cada grupo?» La ciencia no vive de principios, sino del choque con la realidad, de la investigación y del conocimiento de todas las reacciones posibles.

«Ahora ya se reconoce que los principios han quedado recortados por la acción de la realidad. Y no es mucho suponer que el recorte tendrá mayor envergadura más adelante.

«Entonces, ¿para qué estas luchas fratricidas, si todo se reduce a una separación de palabras y a una oportunidad de la rectificación? Triunfará el que posea la mejor técnica y perdurará aquello que menos fervor ponga en las conquistas materiales.»

Esta crítica de la revolución, esta constatación de la incapacidad creadora de la masa, no la formula un escritor derechista, ni siquiera un socialista moderado, un Henri de Man. El texto que hemos reproducido es del editorial del periódico anarquista de Valencia «El Pueblo» del 17 de Octubre.

Si se reconoce el fracaso de unos principios, ¿por qué se persiste en ellos? ¿Por qué se lucha y se destruye por ellos? ¿En nombre de qué, resisten unos hombres que se ven forzados a reconocer la necesidad de plegar todas sus banderas?

La justificación de la huída.—Para Matilde de la Torre, la diputado socialista, la huída del Gobierno errante de la España roja está justificada. Sobre este tema, dice en «Adelante», órgano prietista de Valencia, en su número del 20 de Octubre:

«Yo recuerdo que hablando con una personalidad del Gobierno, me dijo como argumento serio:

«—Se nos dirá que huímos del peligro...

«Yo, entonces, dije algo que luego corrió como lugar común:

«Exacto. Es la obligación de todo Gobierno: huir del peligro de ser aniquilado. Por eso las leyes excluyen a los ministros de empuñar el fusil en las trincheras. Por eso colocan a los Estados Mayores en las retaguardias. Por eso declaran sagrada la persona del primer magistrado de la Nación. Los «criterios numantinos» son, en estos momentos, y delante del enemigo, absolutamente criminales. Queda mucha España, además de Madrid. El Gobierno, si quiere mantener ese «criterio numantino», hágalo particularmente, pero dimita primero, y que otras manos y otras cabezas se encarguen de mantener a salvo la existencia del Estado republicano español.

«Mi ilustre interlocutor, obcecado en un sentimiento primitivo, repetía:

—«Pero siempre será huir.

«¡Señor mío! Un Gobierno, mientras es Gobierno, «no huye jamás», aunque cien veces cambie de lugar de residencia.»

Curioso criterio. Bueno o malo, fundamentado o sin fundamento lo evidente es —ella mismo lo dice— que no es numantino.

Manuel de Falla al Servicio de la Causa Nacional.—La prensa y la radio marxista han citado con frecuencia el nombre de Falla con fines de propaganda falsa y diciendo que había sido perseguido por los nacionalistas y enloquecido más tarde.

La noticia no podía ser más absurda y revelaba la ignorancia y la incuria mental de su autores. Todos los antecedentes de Manuel de Falla (como los del gran pintor don Ignacio Zuloaga) demostraban su completa adhesión al Movimiento Nacional. Durante el trágico bienio azañista («fango, lágrimas y sangre»), como se le preguntara por las obras que iba a estrenar, contestó: «Yo no puedo estrenar nada, cuando se arroja a Cristo de la escuela».

Y en efecto, el diario «A.B.C.» de Sevilla, es decir, el auténtico «ABC», publica recientemente una fotografía de Manuel de Falla, el músico de universal renombre, acompañado del poeta José María Pemán, en una finca granadina, donde el genial compositor trabaja ahora con verdadero entusiasmo en componer un poema patriótico que se titula «Poema de la Guerra», dedicado a la Cruzada Nacionalista. Manuel de Falla, a pesar de su quebrantada salud, se dedica con ardor patriótico a esta noble empresa.

El genio vigoroso del gran músico encontrará seguramente los acentos adecuados para cantar la gesta de la liberación de España.

París, Noviembre 1937.

PARA EVITAR UN CONFLICTO CON EL JAPON, FRANCIA PROHIBE QUE SE ENVIEN A CHINA HOMBRES, ARMAS Y MUNICIONES POR VIA DE INDOCHINA

Se cree que Francia seguirá en este caso la misma táctica que en España cerrando el tráfico sólo oficialmente

Dando cuenta de la marcha de las operaciones de guerra en China, el mando japonés dice que los cadáveres de sus enemigos son tantos que impiden avanzar a la infantería

PARIS, noviembre 16. (AP.) —En los centros autorizados se decia esta noche que Francia ha dictado una prohibición para el paso de hombres y municiones a China por el territorio francés adyacente de la Indochina, con lo cual el gobierno francés trata de evitar un conflicto con los japoneses.

Tanto las autoridades francesas como las japonesas aseguran que el gobierno francés ha tomado ese acuerdo voluntariamente.

En un centro oficial se dice que el material de guerra ordenado por China antes del comienzo de las hostilidades podrá cruzar el sur de ese país, pero que las órdenes dadas por China después de que comenzó el conflicto no se podrán conducir a través de la Indochina francesa.

Agregase en el centro oficial que la acción francesa es «algo parecido a lo que se hizo en España» despues de la consulta de las tres potencias sobre el problema de la frontera.

(Si, como dice el cable, Francia procederá en la misma forma que en España, es seguro que tendrá un conflicto con el Japón, porque en el caso español ha declarado cerrada la frontera oficialmente, pero ella ha estado constantemente abierta a las armas, municiones y hombres para el campo rojo.)

Los delegados en Bruselas, según dicen los observadores franceses, han celebrado una serie de conversaciones privadas acerca de la posibilidad de incidentes como resultado de los embarques de armas por vía del ferrocarril francés desde Hanoi, Indochina francesa, a Yunanfu, Sur de China.

Un funcionario del ministerio de Estado francés dijo, sin embargo, que no se había recibido ninguna comunicación japonesa, al mismo tiempo que la Embajada nipona anunció que su gobierno no consideraba necesario llamar la atención de Francia, pues se deja caer de su peso que el envío de armas a China por vía de la Indochina constituiría un acto de hostilidad al Japón.

La prohibición francesa se puso en vigor, según declaró un representante de la Embajada japonesa, poco después de haberse enterado el gobierno de Tokio que estaban llegando municiones a China por vía de la Indochina a fin de burlar el bloqueo naval japonés de la costa china.

«Es posible que el gobierno japonés pida al de Francia que haga más efectivas las restricciones en bien de las relaciones internacionales», dijo un representante de la Embajada nipona, agregando que la prohibición no es bastante estricta y no satisface a algunos de los funcionarios del gobierno japonés.

El Japón vigila el ferrocarril francés de la Indochina de la misma manera que Italia vigiló el ferrocarril francés de Djibouti-Addis Abebá durante la guerra en Etiopía.

Calculan los japoneses que los chinos han tenido, desde el comienzo del conflicto, 800,000 muertos y heridos.

SHANGHAI, noviembre 16. (AP.) Los comandantes chinos declaran que sus fuerzas siguen fuertes a lo largo de la línea Hindenburg.

Aseguran los japoneses que los cadáveres de los soldados chinos son «tan numerosos que la infantería japonesa no puede avanzar» cerca de Kunshan, en el ferrocarril Shanghai-Nanking, a unas 20 millas al este de Suchao.

Agregan los japoneses que han encontrado un mayor general y tres coroneles chinos entre los 5,000 muertos del sector de Kunshan.

«Hicimos 600 prisioneros y tomamos 14 cañones y dos banderas regimentales», dice un comunicado japonés. «Estamos a cinco millas al Oeste de Kunshan.»

La infantería china ha destruido seis aeroplanos y más de 5,000 galones de gasolina en un aeródromo de Hantan, al sur de la provincia de Hopeh.

Los aeroplanos japoneses bombardearon una vasta área de la península de Shanghai para abrir paso a las tropas en dirección a Nanking.

Suxhao se encuentra prácticamente desierto después de varios terribles ataques aéreos. Los aviones bombardearon a Fushan, puerto del río Yangtze, y las concentraciones de tropas chinas entre Nanking y la línea de defensa. Wusih, a 25 millas al nordeste de Suchao, y Wuliang, a 10 millas al sur, también recibieron enormes daños.

Para apoyar el avance del ala septentrional, setenta buques de guerra japoneses se están concentrando en el bajo Yangtze, dispuestos a ascender por el río con equipo necesario para destrozar las barreras que existen en Kiang Yin.

Desde el comienzo de las hostilidades, según los cálculos japoneses, los chinos han tenido 800,000 muertos y heridos.

Se cree que el Japón está preparando una campaña en la rica y populosa China del Sur, pobre hasta ahora, de operaciones militares. Aeroplanos y buques de guerra bombardearon los fuertes de Wutung y Shutzwei cerca de Amoy, en la costa sur de China, y se dice que están haciendo exploraciones para hallar el sitio que parezca de mayores posibilidades para el desembarco de fuerzas.

LA CATEDRAL DE REIMS, RESTAURADA

Grupo de altos dignatarios eclesiásticos, a la entrada de la catedral de Reims, Francia, después de la ceremonia de consagrar la pila venerable, cuando el trabajo de reconstrucción quedó completado.

LA EMBAJADA NIPONA EN BRUSELAS DICE QUE LAS NACIONES NO CUMPLEN SUS PACTOS Y HACEN IMPOSIBLE LA MEDIACION

Protesta de que se prepare a los E.U. para la guerra

WASHINGTON, noviembre 16. AP. El senador Henrit Shipstead, laborista agrario de Minnesosta, recomendó esta noche al pueblo americano que huya de los conflicto europeos.

«Lo más peligroso en relación con la guerra es que el pueblo quiera la guerra», declaró el senador en un discurso de radio bajo los auspicios del Consejo para la prevención de la guerra.

«El deseo de guerra se ha venido tratando de forjar en el pueblo desde hace varios años. Oradores que aparecen ante sociedades de paz hablan aacerca de los horrores de la guerra y al mismo tiempo arguyen que la guerra viene y que no podremos mantenernos alejados de ella y debemos participar.»

Shipstead dijo que los boicots o bloqueos económicos» son el primer paso hacia la guerra.»

Agregó que es contrario a que se envíen fuerzas militares a los países extranjeros para hacer labor misional con bayonetas en otras naciones o para obligar a las demás naciones a ser buenas.

«En estos momentos, hay gentes que viajan por nuestro país pronunciando discursos y concediendo entrevistas a los periódicos en los que dicen a nuestro pueblo que debemos hacer la guerra al Japón o mezclarnos en la controversia española. Por qué no concentrar todas nuestras energías a nuestro país. Nadie nos atacará. Todos los países que pueden hacerlo, están muy distantes.»

Shipstead dijo que todo patriota debe defender este país en el caso de ser atacado, pero declaró. «Nosotros no vamos a ser atacados.»

Se pregunta si el Tratado de las Nueve Potencias es tan débil que necesita contar con el voto ruso

En los círculos rusos se considera que el comunicado del Japón es un esfuerzo para introducir una cuña entre los Estados Unidos y las demás potencias antes de otra nación

BRUSELAS, noviembre 16. (AP)—Ante la declaración japonesa de que la conferencia de Bruselas ha cerrado «para siempre» la puerta de la mediación en el conflicto del Extremo Oriente, Norman H. Davis, presidente de la delegación de los Estados Unidos, conferenció con los funcionarios rusos acerca del procedimiento que deberá emplearse en la próxima fase de la conferencia.

Un comunicado dado a la publicidad por la Embajada japonesa critica a las potencias que participan en la conferencia, particularmente a Rusia, y dice que la declaración adoptada ayer criticando al Japón «no vale la pena de publicarse en nombre de la conferencia».

Agrega que el Japón había dejado cuidadosamente abierto el camino para la mediación en su respuesta a la nota de la conferencia, pero que las potencias no han realizado ningún esfuerzo para seguir ese camino.

Davis, a quien miran las demás delegaciones en espera de que indique cuál será el próximo paso que ha de dar la conferencia cuando se reúna el lunes próximo, conferenció con Vladimir P. Potemkin, jefe de la delegación soviética en ausencia del Comisario de Relaciones Exteriores Maxim Litvinoff, y con los demás miembros de la delegación rusa.

Se espera que más tarde, en esta semana, conferenciará con los representantes de la Gran Bretaña y de Francia.

Los círculos rusos consideran el comunicado japonés como un esfuerzo para introducir una cuña entre los Estados y las demás potencias antes de la próxima fase de la conferencia.

«Es altamente de lamentar que las potencias no se aprovecharan de la ventaja del párrafo de la respuesta japonesa en que el Japón dejaba cuidadosamente abierta la puerta a la mediación, la que, después de la declaración de ayer, han cerrado para siempre», dice el comunicado.

Este se refiere al párrafo en que el Japón decía que «vería con agrado que las potencias contribuyeran a la estabilización del Asia oriental en forma constante con las realidades de la situación.»

Después de mencionar la alusión que se hace en la declaración de la conferencia a la santidad de los convenios internacionales, el comunicado de la Embajada nipona se refiere a la parte que tomaron en redactar la declaración de las naciones que «repudiaron el pago de sus deudas a los Estados Unidos» y «votaron cosas a las cuales no se adhirieron».

De Rusia, que no es signataria del tratado de las nueve potencias, pero que participa en la conferencia de Bruselas, dice:

«La potencia que ha demostrado mayor celo en favor de la declaración, sin ser signataria, es precisamente la más opuesta a los citados principios».

Refiriéndose a Rusia el comunicado japonés continúa diciendo:

«No es esa la misma nación que canceló sus deudas de la pre-guerra en contradicción con sus promesas? ¿No es esa la nación que se mezcla constantemente en los asuntos interiores de los demás países por medio de la Tercera Internacional? ¿No es esa la nación que fomentó el desorden comunista en China que es la razón del presente conflicto chino-japonés? ¿No es ella la que se ha anexó la Mongolia exterior y el Turquestán chino?

«Ha llegado a ser realmente débil y tan inválido el tratado de las nueve potencias que se ha visto obligado a contar con el voto de tal potencia?».

Pruebas del primer tren aerodinámico hecho por Italia

MILAN, noviembre 16. (AP.)—El primer autotren aerodinámico de Italia llamado «flecha roja» ha completado 20,000 kilómetros de viaje experimental por los ferrocarriles italianos.

Este tren es el primero de nueve que se construirán para destinarlos al servicio permanente. El segundo tren se encuentra expuesto en la Exposición de Paris. El combustible que utilizan es nafta.

Los funcionarios declaran que el primer tren ha desarrollado una velocidad de 160 kilómetros por hora en la línea de Milán, sin que alcanzara la velocidad máxima.

En Italia, por otra parte, continua la electrificación de los ferrocarriles, hallándose ya en esas condiciones 5,000 kilómetros, y los funcionarios agregan que la electrificación ha alcanzado mayor auge en Italia que en cualquier otro país europeo ya que en Francia sólo hay 2,880 kilómetros de ferrocarriles electrificados y 2,300 en Alemania y otro tanto en Suiza.

Italia ha aumentado sus exportaciones de automóviles

ROMA, noviembre 16. (AP.) — En los nueve primeros meses del presente año se ha registrado un gran aumento en la exportación de automóviles.

Durante los meses citados se exportaron 26,000 vehículos de motor con un valor de 528 millones de libras contra 14,000 en los mismos meses del año pasado y un valor de 260 millones de liras.

Gran parte de las exportaciones, especialmente camiones, se embarcaron para el Africa Oriental.

Un llamamiento a los filipinos que viven en E. Unidos

El Comisionado residente dice que sus servicios son más necesario en la Patria

WASHINGTON, noviembre 16. (AP).—La oficina del Comisionado de Filipinas publicó hoy una nota dirigida a todos los filipinos que residen en los Estados Unidos, comunicándoles que «sus servicios son más necesarios en el Archipiélago que en los Estados Unidos.»

«Este hecho se pone mucho más de relieve —agrega la nota— cuando tenemos en cuenta la incertidumbre de vuestro «status» en los Estados Unidos.»

Esta declaración ha sido enviada desde Manila por el comisionado presidente Quintín Paredes con instrucciones de que se diera a la prensa en relación con el segundo aniversario del gobierno autónomo de las Filipinas.

Paredes cita los progresos que se han hecho en las Filipinas hacia su aspiración de ser independiente y apela al sentido de patriotismo de los filipinos residentes en los Estados Unidos para que «presten su cooperación al gobierno filipino y ayuden por todos los medios al Presidente Quezón.»

ACEPTARA EL PLAN

LONDRES, Nov. 16 (AP).—Se anuncia que la Unión Soviética ha decidido modificar su actitud en el problema de los voluntarios, procediendo el embajador Maisky a manifestar que él aceptará con ciertas reservas incluso el reconocimiento de la beligerancia.

Lord Halifax salió para Berlín y el Rey Leopoldo de Bélgica llegó ayer a Londres para hablar con el Gobierno

Las casas reinantes de la Gran Bretaña y Bélgica hicieron ratificación de su vieja y firme amistad con motivo de la recepción tributada al Rey Leopoldo en el Palacio regio

LONDRES, noviembre 16 (AP).—El Rey Leopoldo de Bélgica llegó esta noche a Londres al mismo tiempo que el vizconde Halifax salía para Berlín, realizándose las dos visitas en beneficio de la paz europea.

El Rey Leopoldo fué objeto de un suntuoso recibimiento cuando llegó para la visita a Londres, que será de tres días, durante los cuales se propone estrechar los lazos de amistad entre el país y el imperio británico.

Horas antes el vizconde Halifax salió para Berlín para conferenciar con el Fuhrer Canciller Hitler, acerca de asuntos de importancia para las relaciones germano-británicas

El Rey Jorge, usando los atributos de mariscal de campo, dió la bienvenida al joven monarca belga en la estación Victoria, acompañándole poco después al Palacio de Buckingham donde asistió esta noche a un banquete de gala. Leopoldo usaba el uniforme kaki de servicio con la banda azul de la Orden de la Liga.

Ambos soberanos se trasladaron a Palacio en un landó tirado por seis caballos, al que daba escolta la guardia real.

El Rey Leopoldo se encuentra especialmente entregado en las demandas coloniales alemanas a causa de que Bélgica tiene un mandato sobre Ruanda-Urundi, sección densamente poblada que forma parte de Yanganyka en el Africa Oriental alemana.

Antes de la guerra mundial, Alemania se proponía utilizar esa colonia como un recervorio de trabajo para las colonias que perdió después.

El soberano belga también necesita una amistad duradera con la Gran Bretaña, Francia y Alemania a fin de robustecer la política exterior y militar que proclamó para Bélgica hace trece meses.

Eden, después de conferenciar con Hitler, se vió obligado a recluirse en el lecho, por hallarse atacado con influenza, siendo uno de los pocos notables de la Gran Bretaña que no asistió al banquete de gala de esta noche.

LONDRES, Nov. 16. (AP.)— Los reyes de Inglaterra y Bélgica ratificaron hoy los mutuos afectos y simpatías entre las dos casas reinantes, en el acto de la recepción celebrada hoy en el alcázar de Buckingham.

Respondiendo al brindis de Jorge Sexto, el rey de los belgas dijo:

«Los mismos dolores que han acongojado a mi casa han atribulado a la tuya y punzantes como son han servido para que sean más fuertes los eslabones de las simpatías que existen entre nuestras dos casas regias, y, por tanto, entre nuestros dos pueblos».

Jorge había hecho referencia a la amistad que existiera entre su padre y el de Leopoldo en los días de prueba de la Guerra Mundial, y el de Bélgica habló de la ayuda británica a los belgas, agregando: «Vosotros, sin titubear, vinisteis a cumplir vuestra palabra, y tenemos confianza de que si otra vez aconteciera, acudiríais con el mismo sostén, con la misma resolución que entonces, para librar a nuestra tierra de las asechanzas y los peligros».

Wellington Koo hace ver a Estados Unidos el peligro que encierra la penetración de los nipones en China

Sir Evelin Wrench dice que la victoria de los japoneses en China puede darse por descontada y que la resistencia hecha por los chinos no podrá prolongarse mucho tiempo

BRUSELAS, nov. 16. (AP).—Wellington Koo, delegado chino a la Conferencia de las Nueve Potencias, pronunció esta noche un discurso por radio tratando acerca del conflicto.

En uno de sus párrafos preguntó el diplomático chino:

«Si la agresión japonesa no es impedida ahora, ¿cuál será la situación en el Pacífico dentro de cinco años?».

«El Japón—se contestó el diplomático Wellington Koo—aumentará sus fuerzas de agresión y amenazará la paz general y al mismo tiempo penetrará más y más en el campo comercial de la América del Centro y del Sur».

Pronunció el discurso antes de que uno de los miembros de la delegación japonesa dijera a la Associated Press que una frase de la declaración de la Conferencia se considera amenazadora por el Japón.

Dan por descontada la victoria japonesa

NEW YORK, nov. 16. (HT).—Sir Evelyn Wrench, fundador de la Unión de la Lengua Inglesa y propietario del famoso semanario londinense «The Spectator», dijo hoy, durante una entrevista, que él creía que una gran parte del pueblo inglés estaba dispuesta a hacer concesiones a Alemania y aun devolverle su antigua colonia en el Africa oriental. Sir Evelyn trató acerca de la posibilidad de un acuerdo general europeo como posible resultado de la visita de Lord Halifax a Berlín.

«Yo creo que muchos ingleses estarían muy dispuestos a devolver a Alemania su colonia del Africa oriental, ahora bajo el mandato inglés, pero sólo a condición de una solución general europea. Alemania debe retornar a su política de cooperación con las otras naciones europeas. La actual visita de lord Halifax a Berlín es prueba evidente de los grandes deseos ingleses de llegar a un acuerdo y reconciliación con Alemania».

«Sir Evelyn se refirió también a los despachos informando que la visita había sido hecha a espaldas de sir Anthony Eden, secretario de Relaciones Exteriores, cuando éste se hallaba ausente en Bruselas, diciendo: «Yo creo que esos rumores e informes son al menos parcialmente ciertos. La oposición dentro del Gabinete se aprovechó todo lo que pudo de la ausencia de Eden. Personalmente, yo creo que el intento de llegar a un acuerdo con Alemania es buena cosa y creo que el vizconde Halifax es persona muy idónea para la misión inglesa a Berlín».

Refiriéndose a la posición de la Unión Soviética dentro del acuerdo general europeo, Sir Evelyn dijo que esperaba que Rusia fuera incluida. Pero, a renglón seguido, añadió que la posición rusa había sido gravemente lesionada por las recientes depuraciones ocurridas en tierras soviéticas. Al preguntársele su parecer sobre la situación chino-japonesa, Sir Evelyn contestó que estimaba que los chinos no podrían prolongar su resistencia a la agresión japonesa durante mucho más tiempo.

«Los japoneses tienen un equipo industrial que les dará la victoria sobre los chinos dentro de breve tiempo, y me sorprendió que las tropas chinas realizasen la resistencia que han hecho al ejército japonés. Pero el que una paz hecha por las fuerzas de las armas [illegible] durar o no, es harina de otro costal. Ciertamente, la historia no muestra lo contrario. Baste recordar los casos de Polonia e Irlanda».

CONCERTADO EL CONVENIO DEL GOBIERNO MEXICANO CON UNA EMPRESA INGLESA

CIUDAD MEXICO, Nov. 16. (AP). El Gobierno mexicano completó hoy prácticamente los arreglos para el nuevo financiamiento de $17.000.000 con la British Oil Company.

El dinero lo obtendrá el Gobierno como participación en la producción de los terrenos petrolíferos que cedió la semana pasada a dicha Compañía.

Se espera que $5.000.000 del financiamiento se depositarán en las reservas metálicas del Banco de México para reforzar el peso.

Los funcionarios de las compañias petroleras americanas en México esperan con ansiedad las negociaciones del Gobierno con los intereses petroleros ingleses para ver si éstos y sus empleados llegan a un acuerdo.

Las fuerzas chinas hacen resistencia desesperada para evitar que por los japoneses se cruce el Río Amarillo

Las Embajadas extranjeras hacen preparativos para evacuar a sus nacionales, pero se encuentran ante el grave problema de los transportes, ocupados todos en la evacuación china

NANKING, noviembre 16. (The N. Y. Herald Tribune).—Mientras circulan los más fantásticos rumores aquí, el nerviosismo crece debido a la retirada de las tropas chinas del distrito de Shanghai y el constante avance sobre Nanking de las tropas niponas.

Ya se ha iniciado en gran escala el éxodo de residentes. Los barcos de río que hacen la travesía de Hankow han vendido todos sus pasajes para las próximas tres semanas. Lo mismo ocurre con las líneas aéreas y demás métodos de transportes. No reina el pánico en Nanking; pero una huída colectiva de la ciudad tendrá lugar si los japoneses logran abrir más amplias brechas en las líneas chinas de Changhshu Soo-Chow Kashing.

Altos funcionarios aseguran que no se piensa trasladar el gobierno chino, pero los observadores de aquí estiman que pronto se trasladarán la mayor parte de las dependencias del gobierno a Hanghow, a trescientas millas de Nanking y quizás aún hasta la lejana Yumán. Sólo una sombra del actual gobierno, que de hecho sólo sería cuartel general militar, permanecerá en Nanking, para salvar la dignidad, hasta el momento mismo en que los nipones entren en Nanking.

Los embajadores y otros enviados extranjeros están considerando la cuestión de la evacuación. Se reiteró que las embajadas inglesa y norteamericana desean permanecer con el gobierno chino y se estimó que, eventualmente, tendrán que enviar parte de su personal a bordo de los cañoneros a Hangkow, dejando que una o dos personas queden encargadas de la situación en Nanking.

Los diplomáticos de aquí estiman que se debe actuar conjuntamente sobre la decisión de permanencia o evacuación de Nanking para evitar embarazosos episodios como el que tuvo lugar cuando el embajador de Estados Unidos se refugió a bordo de un cañonero de su nación para evitar los raids aéreos japoneses sobre Nanking el pasado septiembre.

Después de la evacuación de los heridos de los hospitales de Soo-Chow y otras ciudades cerca del actual frente de batalla, se ha iniciado la retirada de cinco mil heridos de los hospitales de Nanking. Serán enviados a Hankow y a otros puntos del interior de China. Sólo un mes después de haberse establecido aquí el Hospital Central de la Cruz Roja está siendo evacuado Hankow. Parte del personal partió ayer. Dicho hospital fué establecido en los edificios de la Universidad Central de Nanking, para atender a cinco mil pacientes.

Los recientes movimientos de las veteranas tropas chinas enviadas a Kashing han fortalecido considerablemente las posiciones chinas y los observadores extranjeros no creen que por ahora se derrumben las defensas de la actual línea el Norte de Kashing. Nanking está ahora virtualmente aislado por tierra, de Shanghai. Los temores de ataques japoneses en la ruta del río Yantzé han reducido considerablemente los viajes por esa vía fluvial. La ruta Ningpo es también considerada peligrosa en grado extremo, así que la única manera, relativamente segura, de ir a Shanghai es mediante un complicado viaje, primero río arriba a Hankow, después al Sur vía el Ferrocarril de Cantón a Hankow y de allí a Hong Kong, y luego un viaje de ochocientas millas hasta Shanghai.

Se asegura que es inminente la reorganización del gobierno central chino, comprendiendo la eliminación de varios departamentos y la mezcla de varios ministerios para aumentar la eficiencia gubernamental.

En agosto Chiang Kai Shek inició la creación de «secciones» que tendrían el alcance y autoridad de ministerios bajo la dirección de la Comisión de Asuntos Militares. Estas secciones son ahora ocho. La Sección de Asuntos Militares está bajo la dirección del general Huang Shao Hsiung; la de Asuntos Políticos bajo el general Hsiung Shihui; la de Finanzas tiene al frente a Wu Ting Chang; la de Comunicaciones al general Yu Fei Peng; la de Publicidad Internacional a Hollington Tong; la de Propaganda a Chen Li Fu y la de Industrias de la Guerra a Weng Wen Hao.

Los jefes de estas secciones forman lo que con frecuencia ha sido llamado el «super-gabinete». Se asegura que H. H. Kung se convertirá virtualmente, en Premier para librar al Generalísimo de muchos deberes y permitir que concentre toda su atención en el problema militar. Kung continuará, sin embargo, en su puesto de ministro de Finanzas.

Los ministerios chinos están evacuando a Nanking

SHANGHAI, noviembre 16. (AP).—China está luchando desesperadamente con la espalda contra la pared con el fin de conservar su independencia ante el Japón, pero las probabilidades de éxito para ella son cada día menores.

El gobierno ha comenzado ya a evacuar a Nanking, la capital de China. Las fuerzas del generalísimo Chiang Kai Shek se sostienen en Suchau, haciendo heroicos esfuerzos por mantenerse en ese puesto de la línea de defensa china contra 250,000 japoneses que se extienden a lo largo de un frente de 110 millas a unas 50 millas al Oeste de Shanghai.

Los chinos, aterrorizados, huyen por millares en dos largas cordilleras humanas, una de Shanghai al Oeste en dirección a Nanking, la otra sobre Tsinanfú, capital de la provincia de Shantung en el Norte.

Las fuerzas chinas del Norte luchan desesperadamente para impedir que los japoneses crucen el río Amarillo, principal barrera que se levanta delante de Tsinanfú, a pesar de las enormes bajas que sufren por los ataques de la artillería y los aviones.

Si los japoneses logran penetrar en la poderosa línea Hindenburg, anclada en Suchau, Chang Shu y Kashing, los chinos tendrán que retirarse a nuevas posiciones que se extienden desde Kiang Yin, en el río Yangtzé, a Wusit, a cien millas al Este de Nanking.

Esa línea será mucho más corta que la línea Suchau, Chang Shu-Ka-Shing y, por tanto, más fácil de defender. Detrás se encuentran fortificaciones mejores aún que culminan en los montes que rodean a Nanking.

Los ministerios civiles del gobierno central se han dispersado ya en varias ciudades, siendo Hankow, en el río Yangtzé, a trescientas millas al Oeste de Shanghai, el principal refugio. El ministerio de Comunicaciones ha comenzado a trasladar por vapor sus archivos a Hankow por mar. El ministerio de Relaciones Exteriores y de Hacienda también han salido ya de Nanking.

Otros departamentos fijarán temporalmente su sede en Chang Sha, en la provincia de Hunan, al Sur de Hankow, y en Chung King, en la provincia de Szechwan.

El yuan ejecutivo, el yuan legislativo y el yuan judicial así como el yuan de control se están trasladando a Chung King.

Las embajadas extranjeras hacen preparativos para evacuar a sus nacionales, pero se encuentran con un grave problema de transportes. Los refugiados luchan prácticamente para encontrar algún espacio en los pocos vapores que quedan en la bahía de Nanking.

Las autoridades militares continúan en la capital, habiendo declarado los altos funcionarios que no abandonarán a Nanking. Dicen que el generalísimo Chiang Kai Shek dirigirá a los defensores de Nanking hasta el final.

«En esta hora oscura —dijo uno de los asesores de Chiang en una apelación al mundo— las seguridades de las potencias extranjeras elevarían considerablemente el espíritu de China.

Censuran a Roosevelt haber citado al Congreso a sesión extraordinaria sin proyecto alguno para discusión

El Comité Organización Industrial sugiere al Gobierno un plan legislativo para contrarreestar la baja que se nota en los negocios y evitar que el obrero sufra la consecuencia

WASHINGTON, noviembre 16. (A. P).—Los líders de la administración vieron hoy encallarse sus bien trazados planes, mientras el programa para la sesión extraordinaria convocada por el Presidente Roosevelt se encuentra paralizado.

En el Senado, mientras tanto, los senadores de los Estados del Sur, realizaron una labor filibustera del viejo estilo contra la ley que castiga los linchamientos.

En la Cámara de Representantes los republicanos criticaron duramente al Presidente Roosevelt por haber convocado al Congreso a sesión extraordinaria para que resulte que no hay nada preparado. Después bloquearon los esfuerzos de los demócratas que deseaban se suspendiera la sesión para el viernes.

La raíz de la dificultad es el hecho de que aunque las dos Cámaras han acordado tratar inmediatamente de la legislación de control agrícola, las Comisiones de Agricultura de ambas cámaras no tienen ninguna proposición que hacer a los cuerpos colegisladores.

El Presidente Roosevelt ha pedido una ley agraria y una legislación sobre horario y salarios. Al mismo tiempo ha propuesto la reorganización del gobierno y ha dado la señal para que se lleve a cabo una tarea preliminar para la revisión de los impuestos.

Lo único que se ha preparado es la ley para la reorganización del gobierno, pero los líderes de la Cámara de Representantes decidieron ayer que el momento no era oportuno para tratar de ese asunto y en el Senado se interpuso la ley contra los linchamientos.

Los presidentes de las comisiones que tienen a su cargo el estudio de las leyes de impuestos indicaron que la revisión, solicitada por el Presidente para estimular los negocios, probablemente se diferirá hasta el mes de enero.

El proyecto de ley de salarios y horario, aprobada en la pasada sesión por el Senado, se encuentra en la Comisión de Reglamento, habiéndose iniciado hoy gestiones con el fin de sacarla de esa comisión para lo que hacen falta 218 firmas.

El C. I. O. recomienda al gobierno un programa legislativo para contrarrestar los efectos de la baja en los negocios

WASHINGTON, noviembre 16. (A. P).—El Comité de organización industrial sugirió hoy un programa legislativo con el fin de contener el descenso económico y «evitar que los obreros carguen con el peso de la baja de los negocios. El programa del C. I. O. contiene los siguientes puntos:

Primero: Obligar a todas las empresas comerciales a que cumplan con el código que protege los derechos de los obreros.

Segundo: Reducir las horas de trabajo y garantizar un salario mínimo suficiente que permitan un standard de vida decente, como medio de aumentar el empleo.

Tercero: Reconocimiento por el gobierno del derecho de todo obrero a tener trabajo; concesión de créditos suficientes a la WPA, y PWA, con el fin de que toda persona desempleada pueda encontrar trabajo con un salario decente, y créditos especiales destinados a ofrecer oportunidades para el trabajo y la educación a la juventud del país.

Cuatro: Modificación de la ley de seguridad social para extender su funcionamiento y aumentar sus beneficios.

«El lobo está a la puerta de incontable número de hogares americanos este invierno», dice un editorial del boletín semanal del C. I. O., en que se publica el programa legislativo que antecede.

Las cifras acerca de la baja en la producción de una industria tras otra preocupan a los hombres de negocios, pero su preocupación no es nada comparada con la del pueblo trabajador que casi siente el aliento del lobo en sus rostros».

M.E.C.D. 2016

SUPLEMENTO DIARIO EN ROTOGRABADO

DIARIO DE LA MARINA

ACTUALIDAD NACIONAL E INTERNACIONAL

LA HABANA, MIERCOLES, 17 DE NOVIEMBRE DE 1937

HEMEROTECA DIARIO DE LA MARINA MADRID

Serrano.

UN HEROICO jefe del Ejército Nacional, dedica su retrato al Jefe de nuestro Ejército, coronel Fulgencio Batista. La expresiva dedicatoria nos releva de todo comentario (Foto Serrano, Sevilla)

LA FEDERACION Internacional de Antiguos Combatientes que celebra actualmente su Congreso anual en París, depositó una corona ante el Monumento del Soldado Desconocido, en el Arco del Triunfo (Foto Teléf.)

EL DR. ADOLFO Eichchorn, Director de los laboratorios Lederle y ex jefe de la División de Patología del Bureau de Industria Animal del Departamento de Agricultura de los Estados Unidos, personalidad científica muy destacada en su país y en el mundo, ofreció, bajo los auspicios del Colegio Veterinario Nacional, una conferencia de indiscutible importancia acerca de la «Brucelosis en los animales y su trasmisión a la especie humana», asunto de indudable interés, al mismo tiempo, para la clase médica en general, correspondiendo al cual asistió la nuestra, representada por sus más destacados médicos. En una foto: el doctor Eichchorn haciendo uso de la palabra; y en la otra: Selecta y numerosa concurrencia al importante acto (Foto D. M.)

MOMENTOS en que el señor Marqués de Domecq hacía entrega al capitán Parlá del caballo de pura raza española con que la casa Domecq obsequia al coronel Batista. En la foto aparecen los señores Juan Pedro Domecq, Tomás Domecq, don Agustín García Mier y don Rafael Romero de la Quintana. Este acto tuvo lugar en la Dehesa «Jandilla»», en Jerez de la Frontera (Foto Amer)

EN LA FAMOSA bodega «El Molino«.—Entre vinos centenarios brindan por Cuba y por España D. Agustín García Mier, el Marqués de Domecq, Agustín Parlá y D. Pedro Domecq; de pie, el veterano catador de vinos señor Manuel Morales (F. A.)

EL PATRONO de la Habana, glorioso San Cristóbal, recibió ayer el homenaje de numerosos habaneros que, en su anual jubileo, visitaron el Templete y la Catedral. Dos detalles del público, encaminándose al Templete, recogemos en estas dos fotos. En una, rodeado por numerosos fieles, un niño dedica su férvida oración al glorioso patrono habanero (Fotos D. M.)

FOTO tomada después de la comida que ofrecieron a Agustín Parlá los Jefes de la la. Brigada del frente del Madrid. A la izquierda de Parlá, el coronel D. Emilio Alaman (uno de los héroes del Alcázar); a la derecha, el Tte. Cor. D. Antonio Pavón, el Tte. Cor. D. Eulogio Fernández Virto (a quien acaban de dar la medalla militar) y otros oficiales Nótense las banderas de Cuba y España, que sujetan Parlá y el coronel Alaman. En este acto se leyeron las «Impresiones» del 27 de agosto del DIARIO DE LA MARINA sobre la caída de Santander, las que motivaron fuertes aplausos (F. Am.)

M.E.C.D. 2016

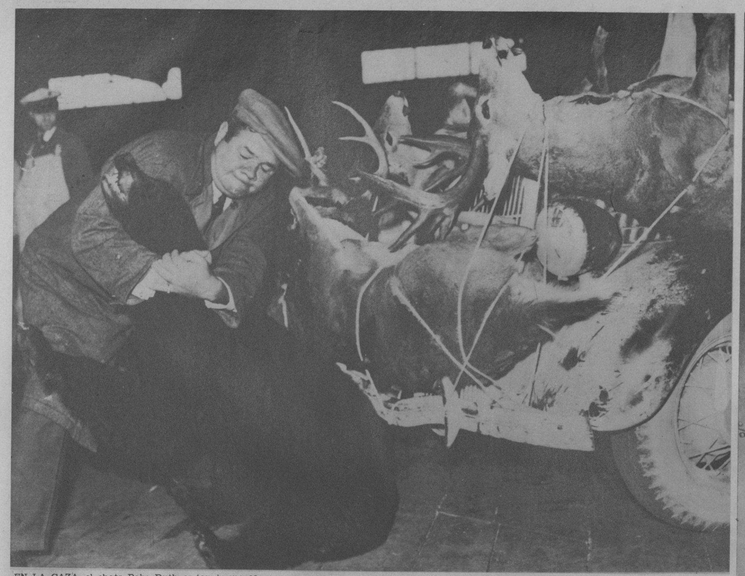

EN LA CAZA, el chato Babe Ruth es tan bueno como lo fué en el deporte. Aquí vemos al famoso bate en un «cuerpo a cuerpo» con una pieza cobrada hace poco en las montañas de Yarmouth (Nova Scotia). El oso negro está gravemente herido; y al lado se ven otras piezas cobradas por Babe (Foto Wide)

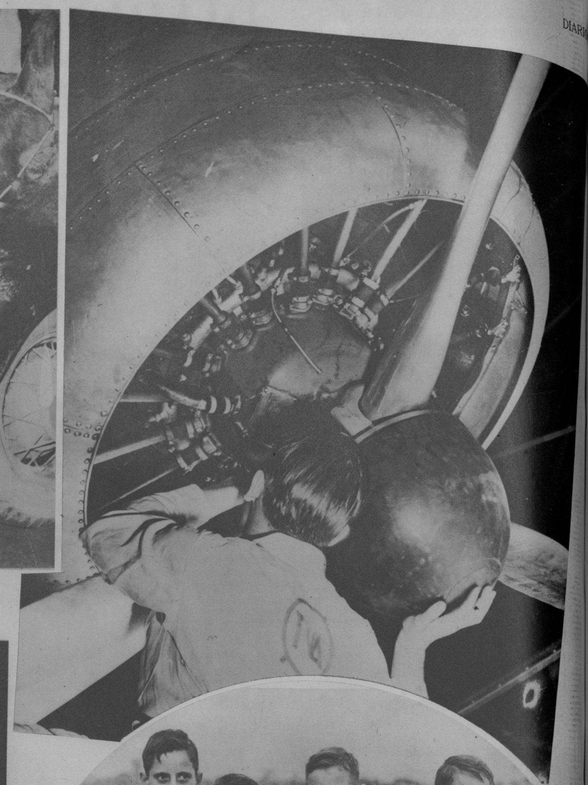

LA AVIACION comercial se dispone a enfrentarse con la estación invernal.—Este técnico aparece instalando un aparato especial para «deshelar» las partes más esenciales del avión. Va montado detrás del propulsor, y se destina a evitar los numerosos accidentes que han producido hasta la fecha las acumulaciones de hielo en los aviones (Foto Wide)

EL MAGNATE del automóvil (izquierda) Henry Ford, dá unas explicaciones sobre el trabajo al famoso escritor británico Wells, cuando éste recientemente visitó la planta Ford, de Dearborn (Michigan) (Foto Wide)

ESTOS CUADRUPLES son hijos del matrimonio Perricone, de Baumont (Texas), inmigrantes italianos establecidos en los Estados Unidos hace tiempo. Tienen ocho años y disfrutan de una envidiable salud. Aquí se disponen a dar cuenta del «cake» de su cumpleaños (Foto Wide)

MRS. J. H. Whitney acaricia a su caballo «Grey Knight», que intervino en el Gran Concurso Nacional celebrado en el Madison Square Garden, de New York. Este caballo es campeón de caza de 1937. En la exhibición del Madison arrojó al suelo a su dueña (Foto Wide)

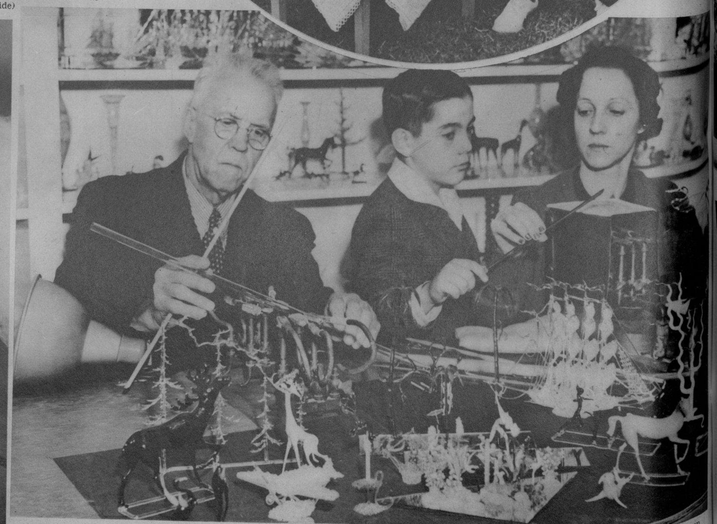

ANDREW Walter Scott II, de 78 años; su nieto Mick Manley y Mrs. Manley, su hija, preparan la mesa de Christmas y el correspondiente arbolito para Papá Noel todo de cristal, del que la familia Walter Scott (de Los Angeles, California) fabrican primorosamente. Mr. Scott, cuya familia se especializa en la fabricación de cristal desde 1820, es un artista reputado en la reproducción de figuras—las más variadas—artísticas (Foto Wide)

HE AQUI una de las escenas de la película «El Corsario Negro», que se estrenará en breve en esta capital. El formidable merodeador de los mares ha entrado en Maracaibo para rescatar el cadáver de su hermano, el Corsario Rojo. En una taberna sombría de las afueras, hay un ambiente de fiesta y de bravuconería. Un noble español se siente herido por unas palabras que ha escuchado a los compañeros del Corsario Negro. El noble es un espadachín consumado y cree que dará cuenta muy pronto de su adversario. Pero ignoraba quién era éste. La espada del filibustero es un rayo mortífero, una chispa incansable, un acero de muerte que busca su pecho. Y ocurre el duelo, en la taberna de Maracaibo, mientras los ojos de las mujeres siguen con un pasmo de terror las peripecias del combate

3.—MONTMARTRE, recoge su cosecha anual. Entre las muchas curiosidades que posee la Colina de Montmartre, se encuentran sus famosas viñas. El acto de cortar sus racimos famosos, descendientes de los célebres que hicieron el renombre de la colina sagrada, dá lugar a una de las pintorescas fiestas de este barrio popular de París (Foto Wide)

2.—LA EXPOSICION del automóvil de 1937. Innumerables personas han visitado la Exposición del Automóvil, en la que se encuentran este año numerosos nuevos modelos de fabricación francesa y extranjera. Una vista de la exposición (París) (Foto Teléfrance)

1.—EN EL PABELLON Pontificial de la Exposición de 1937, de París, se ha celebrado una solemne misa en honor de los nuevos alumnos de la escuela militar de Saint Syr. Una vista de la ceremonia durante la Elevación (Foto Teléfrance)

M.E.C.D. 2016

EL CONDE de Covadonga, hijo mayor del ex Rey de España, en los instantes en que se le transportaba desde su hotel de Miami al Jackson Memorial Hospital donde está recluído desde hace días. Parece ser que, últimamente, don Alfonso de Borbón ha experimentado una gran mejoría (Foto Wide World)

EN LA CIUDAD del Vaticano.—Sentado en su Trono y flanqueado por los Príncipes de la Iglesia, el Papa Pío XI preside la inauguración de las ceremonias del Ateneo Romano, confeccionado con un costo de $500.000 en la Iglesia de San Juan de Letrán, el pasado 3 del actual noviembre. En su discurso S. S. dedujo los grandes beneficios que esta obra reportará al mundo (Foto Wide)

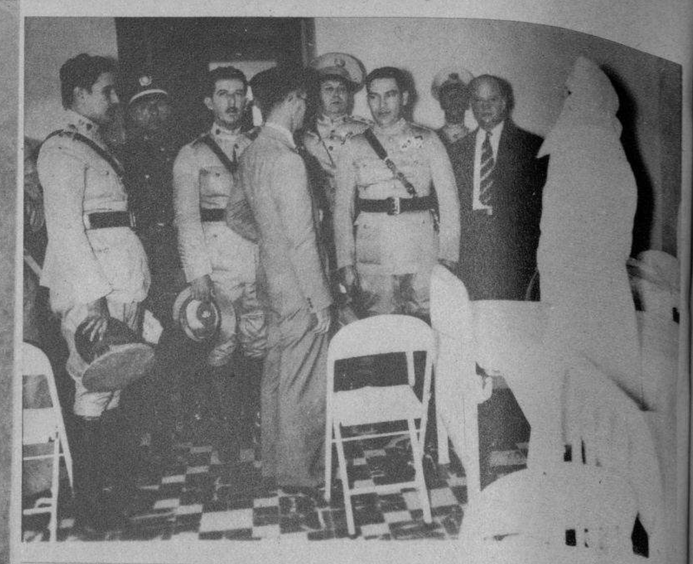

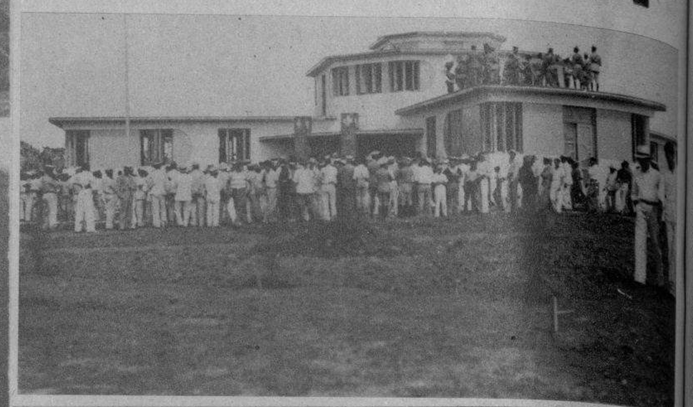

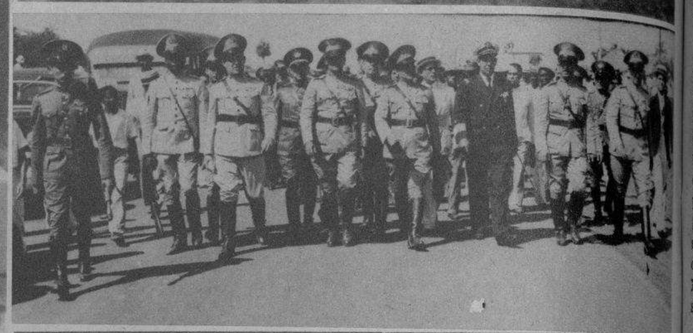

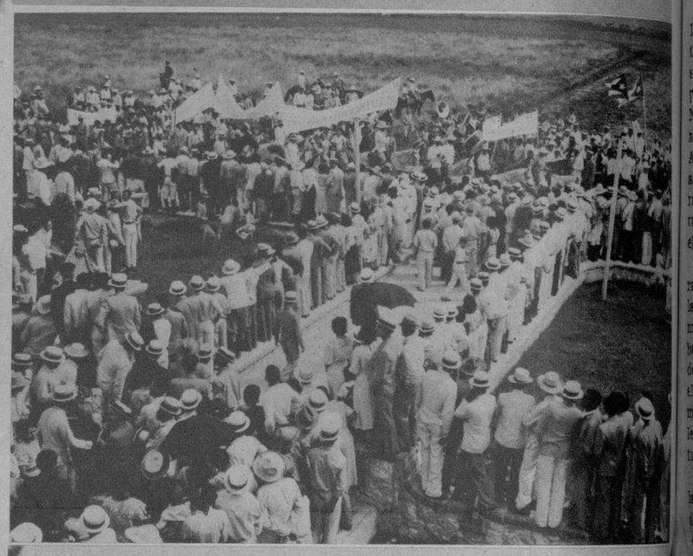

UNA DISTINGUIDA compañera, la bella señorita Emma Louise Riedinger, perteneciente a un importante periódico americano, dispensó el honor al DIARIO, de una visita. Acompañada por el señor Adolfo Valdés, fué atendida por nuestro compañero Juan Morán, todos en la foto (F. D.)

SE CASO Jackie Coogan.—En la oficina correspondiente de los matrimonios, de Los Angeles, fué sorprendida la feliz pareja compuesta por el ex actor juvenil de la pantalla Jackie Coogan y su novia, la bella estrella Betty Grable, en los instantes de estampar sus respectivas firmas, consumando su matrimonio (Foto Wide)

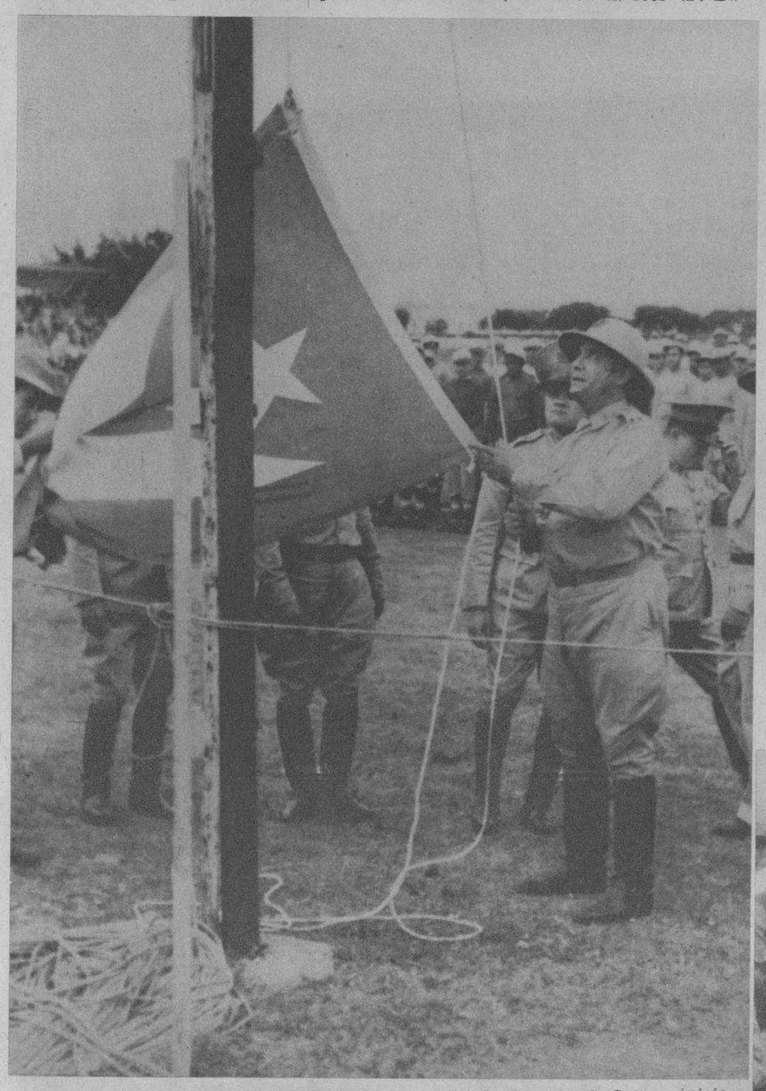

ENTRE DIVERSAS compañías de la guarnición de la Cabaña, se iniciaron las competencias basebolísticas que permiten esperar días muy movidos en este deporte. En la foto, el coronel Tabernilla iza la bandera nacional, antes de empezar el primer juego (Foto D. M.)

EL INSTANTE de lanzar la primera bola.—El coronel Tabernilla, rodeado por numerosos miembros de los equipos de base ball de las fuerzas armadas de la Cabaña, que poseen un gran espíritu deportivo, lanza la primera pelota, en las competencias iniciadas ayer (Foto D. M.)

EN SU VIAJE a las Villas, el Jefe de nuestro Ejército, coronel Batista, fué acogido calurosamente por las autoridades y el pueblo de aquella región. Inmediatamente después, procedió a la inauguración del Hospital de Ciego de Avila, obra de indiscutible necesidad para la población. En la primera foto: el Coronel y sus ayudantes, visitando una de las modernas salas; inmediatamente después: un detalle del público en el que se muestra el aspecto exterior del moderno Hospital. En la foto siguiente: los coroneles Batista y González, dirigéndose al Hospital. EN YAGUAJAY.—Esta población, también fué visitada por el coronel Batista y sus acompañantes. En las tres fotos restantes, se muestran: un aspecto del público entusiasta que recibió al Jefe del Ejército, al inaugurar diversas obras de la población; después: carteles alusivas a las peticiones dirigidas al Jefe del Ejército. y por último: el coronel Batista, pronunciando un discurso en Yaguajay (Fotos D. M.)

M.E.C.D. 2016