1A SECCION 1

SERVICIO DE ASSOCIATED PRESS
Esta queda autorizada para usar nuestro servicio y noticias de información.
HILO DIRECTO CON NUEVA YORK

DIARIO DE LA MARINA

EL DIARIO DE LA MARINA es el periódico más antiguo de Cuba. Fué fundado en el año mil ochomientos treinta y dos.
SERVICIOS ESPECIALES DE ESPAÑA

1A SECCION 1

AÑO CV.—NUM. 268 | ACOGIDO A LA FRANQUICIA POSTAL | LA HABANA, MIERCOLES, 10 DE NOVIEMBRE DE 1937.—SANTOS ANDRES AVELINO Y OLIMPIA | TIEMPO PARA HOY: PROBABLEMENTE BUENO. | PRECIO: 5 CENTAVOS

UN SECRETARIO DEL PARTIDO COMUNISTA RUSO FUE FUSILADO; A OTROS LES APLICARON LA "LEY DE FUGA"

(COLUMNA UNO)

LOS AGENTES DIPLOMATICOS INGLESES PEDIRAN A FRANCO UNA TREGUA A NOMBRE DE LOS MARXISTAS

NADA CONTIENE LA MATANZA EN LA RUSIA ROJA

Las supuestas «confesiones» y otras argucias dan un aspecto legal a verdaderos asesinatos

A VARIOS DETENIDOS LES HAN DADO CAZA A TIROS

(Por Joseph Barnes)

MOSCOW, noviembre 9. (The N. Y. Herald Tribune.)—Diez acusados de contrarrevolucionarios han sido sentenciados a muerte en Sukhum, Georgia, por el delito de conspiración, que incluye hasta dos intentos para asesinar a José Stalin, secretario general del Partido Comunista ruso, según cuentan los diarios llegados a Moscú hoy, procedentes de Tiflis, capital de Georgia.

Entre los condenados, quienes han sido ya pasados por las armas, figura el secretario del partido comunista de Abkazian y dos hermanos del fallecido Laba, expresidente de la república soviética de Abkazian. Tres campesinos colectivistas estaban complicados en la misma conspiración y recibieron sentencias de prisión de diez a veinte años.

El juicio se celebró en el teatro estatal de Sukhum y con el fiscal general estaban todos los fiscales especiales, uno de ellos era un campesino colectivista y el otro el comisario de educación de la República. Ambos se dirigieron al tribunal antes que se dictara sentencia, pidiendo pena de muerte para todos los acusados.

El juicio reveló pocos detalles del intento de asesinato. De acuerdo con las «confesiones» de los reos, los asesinos tenían los peores motivos posibles y muy poca habilidad. Un proyectado envenenamiento fracasó porque Nesto Lakoba temió tener que comer del manjar envenenado, durante el almuerzo q. ofrecería a Stalin. Su hermano Mikhail declaró que había rehusado participar en los atentados terroristas debido a sus temores al gran número de guardianes de Stalin.

Mikhail Lakoba, hasta hace poco líder del trust del tabaco de Abkasian, fué en una época guardia personal de León Trotsky, y lo acompañó a sus cacerías de patos cuando Trotsky era el jefe supremo del ejército rojo. Insistió ante el tribunal que su participación en la conspiración se debía tan sólo debido a que él era «poco culto y carecía de conciencia política».

Aparentemente la «banda de conspiradores» fué financiada, en gran parte, por un campesino adinerado de la localidad, quien hasta hace poco poseía más de dos mil cabezas de ganado. Los conspiradores utilizaron su poder con meros fines personales. Varios de los comunistas complicados fueron asesinados «al tratar de escapar» después de haber sido arrestados. De acuerdo con los diarios de Tiflis, llegados hoy aquí el veredicto dictado contra los conspiradores fué recibido con gran demostración de entusiasmo popular en las principales calles y plazas de numerosas ciudades de Georgia.

CONTINUARA HOY LA CAMARA EL DEBATE SOBRE LA LEY ELECTORAL DE EMERGENCIA

EN LA ULTIMA SESION, QUE DURO 22 HORAS SOLO SE DISCUTIERON DISTINTAS CUESTIONES PREVIAS

No se aprobó ni siquiera la totalidad del proyecto, el que pasó a la Comisión de Derecho Constitucional para que rinda un dictámen. La convocatoria es para hoy a las 10 a. m.

EN EL CURSO DE LA EXTENSA SESION SE REGISTRO UN INCIDENTE ENTRE SUAREZ FERNANDEZ Y CARLOS PALMA

Hoy, a las diez de la mañana, reanudará la Cámara su asamblea permanente para continuar discutiendo el Código Electoral de Emergencia que regirá para los comicios parciales de representantes señalados para el 15 de febrero de 1938.

Durante 22 horas seguidas estuvo laborando dicho Cuerpo en torno al referido proyecto, sin haber aprobado siquiera la totalidad del mismo. En debatir cuestiones reglamentarias, consideradas como cuestiones previas a la aprobación del Código se pasaron los señores congresistas casi todo el tiempo.

La sesión, presidida por el doctor Martínez Fraga, se inició el lunes a las cinco de la tarde y terminó ayer martes después de las tres.

Tres problemas reglamentaristas importantes fueron planteados por la minoría oposicionista antes de la lectura del proyecto de ley electoral.

Primero: Improcedencia de la convocatoria para la sesión extraordinaria del lunes.

Segundo: Procedencia de remitir a la Comisión de Derecho Constitucional para su estudio y dictamen el proyecto.

Tercero: Nulidad del Código Electoral de Emergencia por existir otro de la Cámara, ya votado por ésta y modificado por el Senado.

Los señores Márquez Sterling, Suárez Fernández, Suárez Rivas, Raúl de Cárdenas, Fernández Supervielle, Radio Cremata, Alberto García, Ramiro Castro, José M. Quintana y Carlos Frayle sostuvieron en largos discursos los referidos puntos.

El Presidente Martínez Fraga hubo de ocupar un escaño en el hemiciclo para defender el proyecto.

El doctor Márquez Sterling sostuvo que el Código Electoral de Emergencia no podía ser discutido en la presente legislatura por existir otra ley similar, aprobada por la Cámara, enviada al Senado, modificada por éste y devuelta a su lugar de origen.

Al amparo del Reglamento sostuvo el doctor Márquez Sterling que lo procedente era llevar a la Cámara el proyecto enmendado por el Senado y aceptarlo así o rechazarlo. En el primer caso sería ley. En el segundo correspondía designar una comisión interparlamentaria que, después de conciliar los criterios contrapuestos de ambos Cuerpos emitiese un dictamen para elevarlo a la consideración de senadores y representantes.

El doctor Márquez Sterling hizo de su tesis una proposición pero fué desechada.

Finalmente triunfaron los minoritarios al lograr que el proyecto de Código Electoral de Emergencia fuese remitido a la Comisión de Derecho Constitucional que deberá emitir su informe para la mañana de hoy.

Pero con dictamen o sin dictamen la Cámara comenzará hoy a las diez de la mañana el debate.

No obstante los oposicionistas continúan sosteniendo que de acuerdo con el Reglamento de la Cámara y de otros puntos contenidos en la ley, ésta resulta inconstitucional.

Poco antes de levantarse la sesión se le dió lectura al texto de la ley, a cada uno de cuyos artículos han sido presentadas numerosas enmiendas, alcanzando en total cerca de ochocientas.

En el curso de los debates y cuando habían dado las seis de la mañana de ayer, se registró un incidente que pudo haber tenido fatales consecuencias.

Se encontraba en el uso de la palabra, combatiendo el proyecto el doctor Suárez Fernández. Algunos representantes rendidos, agotados por el cansancio, dormitaban en sus bancos. El doctor Palma se acercó a Suárez Fernández y le dijo a grandes voces:

—Y en eso tocó el lechero... (Risas en los bancos).

Suárez Fernández se volvió para el doctor Palma dirigiéndole algunas frases duras y violentas de reconvención por el chiste que acababa de proferir. Le dijo: «Usted es un sometido a la bota militar». Y Palma riposta: «Yo he visto a Su Señoría muchas veces en Columbia.»

El señor Suárez desenfunda su revólver. El señor García hace lo mismo; otros representantes se desabrochan la levita en actitud agresiva. Grupos de personas se colocan entre los futuros contendientes. El doctor Palma trata asimismo de sacar la pistola que lleva al cinto. Gran revuelo en el hemiciclo. En la tribuna se produce cierta inquietud. Un policía apacigua los ánimos del escaso público que presencia la sesión. El doctor Márquez Sterling sigue refiriéndose a Palma con acritud, con acidez.

Se restablece la paz en el salón y la asamblea prosigue sin mayores consecuencias.

17 fusilamientos en Avjasia, Cáucaso

MOSCOU, noviembre 9. (AP.) — Han sido pasados por las armas en la república caucásica de «Avjasia» 17 individuos, entre ellos diez, que «confesaron» haber planeado el asesinato de Joseph Stalin; todos son acusados de contaminación trotskista y se habían propuesto eliminar al Secretario general en 1933 y 1935.

Dos de los que fueron ajusticiados eran hermanos del difunto Nestor Lakoba, ex-presidente de la República de Avjasia, que pretendían separar a ese estado de la Unión Rusa.

Neville Chamberlain, Jefe del Gobierno Británico, que en su discurso de ayer en un banquete, en Londres, hizo trascendentales declaraciones políticas.

Los españoles de América oirán hoy a Queipo de Llano

Dedicará su charla a ellos cambiando al efecto una hora de transmisión acostumbrada

SEVILLA, nov. 9. (Havas).—El general Gonzalo Queipo de Llano, hablando en el día de hoy ante el micrófono, manifestó que los nacionalistas siguen haciéndose firmes en sus líneas y que en Aragón han consolidado sus últimos avances, constituyendo las bases para una nueva penetración en las líneas rojas. Agregó que próximamente se iniciaría la invasión de Cataluña, en condiciones incontrastables, «a la manera vencedora que tantas veces hemos manifestado».

Agregó que en cuanto a movimientos propiamente dichos, de consecuencia militar inmediata, no se había ejecutado ninguno.

Respecto a sus transmisiones, el general dijo que los miércoles no hablará ante el micrófono a las 10 de la mañana, hora del meridiano de Greenwich (6 de la tarde, hora de Cuba), sino a la 1.00 a.m., o sea, a las 9.00 p.m., horario oficial cubano. Sus charlas, aunque dirigidas a los españoles de América, serán retransmitidas por todas las estaciones nacionalistas.

PALABRAS DEL DELEGADO DE HONDURAS ANTE LA CONFERENCIA DE MEDIACION

SAN JOSE, Costa Rica, noviembre 9. (AP.) — El jefe de la delegación de Honduras en la Conferencia de mediación, doctor Laines, dijo en la sesión de hoy:

«En nombre del gobierno y de la delegación saludo y expreso mi cordial gratitud a los gobiernos autores de la feliz y noble iniciativa de la mediación. Declaro, de acuerdo con las instrucciones que he recibido, estar en la mejor disposición para cooperar al logro del fin perseguido sin que sufran mengua los intereses de la justicia.

«Venimos inspirados por sentimientos de la fraternidad que une a los países de Centro América y del espíritu de concordia que palpita en todos los pueblos de América.

«A la gratitud tributada a los gobiernos de los Estados Unidos y Venezuela por los buenos oficios se une la que rendimos a Costa Rica por la hospitalidad de que hace gala y por su opulenta generosidad.

«La delegación de Honduras se complace en saludar a la delegación de Nicaragua integrada por preclaros varones, que a sus muchos merecimientos, agregarán los conquistados contribuyendo a la solución pacífica de la diferencia que origina la mediación.

«Dios nos ilumine para que esta labor de conciliación sea coronada por el mejor éxito».

ESTA RESUELTA LA CUESTION DE LA DEUDA DE O. P.

La Comisión que está tratando de la deuda de Obras Públicas se reunió ayer en la Secretaría de Hacienda, desde las cinco de la tarde hasta las ocho de la noche. Asistió a la reunión el Embajador de Cuba en Washington, doctor Martínez Fraga, para informar.

Cuando terminó el acto, el senador Casanova, a quien abordaron los reporters, sólo manifestó que el asunto marchaba bien.

El Secretario, doctor Giménez Lanier, dijo que la comisión estaba en sesión permanente, por lo que pronto volvería a reunirse.

Ninguno de los miembros de la Comisión quiso hacer declaraciones a los periodistas sobre lo tratado en la reunión, pero, ratificando el criterio exteriorizado recientemente por el DIARIO DE LA MARINA, podemos asegurar que el problema ha dejado de serlo, faltando sólo ligeros trámites para determinar la forma en que ha de quedar resuelto el enojoso asunto.

Tratándose como se trata de una deuda de nuestro gobierno —no importa a los efectos de nuestro crédito internacional la forma y circunstancias en que se contrajo—la única solución posible era pagarla y a ello va a procederse en breve, para que no se quebrante ese crédito sobre el cual habían comenzado a surgir lamentables pero justificadas dudas en el exterior, debido a la demora que sufriera el pago de esos bonos, cuyos tenedores legítimos no podían aceptar la excusa de un problema interno de Cuba, ante su reclamación legal.

Magna fiesta hubo en Navarra; Franco fué aclamadísimo

Concedió el Generalísimo la Laureada a esa región digna de los más elevados honores

PAMPLONA, nov. 9. (Havas).—Millares y millares de personas aclamaron en la tarde de hoy al generalísimo Franco, que, tocado de la boina roja de los tradicionalistas, vino expresamente a esta ciudad para imponer a la provincia de Navarra la Cruz Laureada de San Fernando, la más alta condecoración que se concede en España, por méritos de guerra.

Después de diez minutos de aclamaciones, el Generalísimo pudo hablar a los navarros, a los cuales dijo que esta había sido la primera vez que venía a Pamplona y que el acto de hoy dejará en su recuerdo las mejores memorias.

Añadió que Navarra es la primera provincia de España que recibe el alto honor de ser condecorada con la Cruz Laureada, que bien ha ganado con sus heroicos sacrificios.

Recordó el Generalísimo la españolidad de los navarros, manteniendo que mientras otros intentan separarse de España y hacer casa aparte los navarros todos, en un haz, demuestran sentir muy a lo hondo las glorias de España y la pasión nacional.

Misa de campaña presidida por Franco en Pamplona

PAMPLONA, noviembre 8. (Havas.)—Se celebró hoy con imponentes actos políticos y militares la ceremonia de imponer la Cruz Laureada de San Fernando a la provincia de Navarra.

El generalísimo Franco presidió todos los actos y la misa de campaña, con asistencia de la primera brigada y 80 mil personas, que acudieron de toda la región, a presenciar el piadoso acto.

Después del santo sacrificio, 250 nuevos oficiales, de la última promoción, prestaron juramento a la bandera, procediéndose entonces al desfile, que se efectuó impecablemente; los soldados marcharon con continente de guerra, como tropas veteranas.

Cerrando los actos, el generalísimo Franco presidió un banquete en el Palacio de la Diputación Provincial.

A las 5 p. m. el jefe del Estado, frenéticamente aclamado, tuvo que hacer acto de presencia en el balcón de palacio, con la boina roja de los requetés, provocando este gesto una gigantesca aclamación.

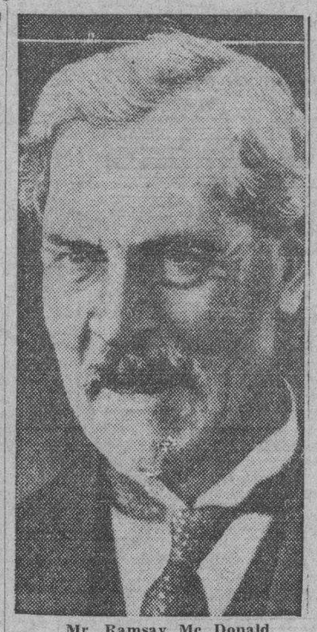

Mr. Ramsay Mc Donald

Murió McDonald ex-premier del Gobierno inglés

Venía a Sumamérica en el Reina del Pacífico cuando sufrió un ataque cardíaco

LONDRES, noviembre 9. (AP.)—Ramsay Mac Donald, exprimer ministro de la Gran Bretaña, falleció esta noche a bordo del trasatlántico «Reina del Pacífico».

El yerno de MacDonald, doctor A. Mackinnon of Leeds, informó que había recibido la noticia en un radiograma del buque, el cual se halla navegando en dirección a la América del Sur.

MacDonald embarcó para Suramérica el jueves pasado.

Las primeras noticias recibidas en esta capital parecen indicar que MacDonald falleció de un ataque al corazón.

MacDonald se retiró como primer ministro el 7 de Junio de 1935 y fué sustituído por Stanley Baldwin. Tenía 71 años de edad.

La salud del ex-Jefe del Gobierno inglés no ha sido satisfactoria desde hace años y precisamente esta noche, hace un año, se desmayó en los momentos en que asistía a un banquete del Lord Mayor de Londres en el Guildhall, función que se celebró esta noche poco antes de recibirse la noticia de la muerte de MacDonald.

Acompañaba al Jefe laborista su hija Sheila.

(Biografía y otros datos en la página última.)

SUMARIO DE ESTA EDICION

Pronto se reanudará el debate sobre la amnistía para los presos políticos y sociales. Política 2
Se proyecta celebrar en la Habana una exposición unisal 3
Editoriales. — Colaboraciones. — Caricatura de Roseñada 4
Sociales 5-7-9
Teatros y cines 6-8
Farmacias de Turno 8
Sociedades Españolas 8
Ana Celia Orta sigue negando que matara a su esposo. «Carcajadas» 10
De los 55.000 repatriados de Francia 28,000 prefirieron ir a la España Nacionalista. «La España de Hoy» 11
Deportes 12-13
Contaminadas las aguas que toman los vecinos de Remedios 14
Disfrutarán de descanso retribuído los Trabajadores ambulantes 15
Mercantil 16
La Conferencia de Bruselas. Rusia teme ser eliminada de Cables de todo el mundo . . 22

FRANCO IMPONE UNA RENDICION INCONDICIONAL

Parece que de Cataluña han sugerido el envío de algunos emisarios cerca de Salamanca

EN PARIS CONFIRMARON LA IMPORTANTE NOTICIA

SEVILLA, noviembre 9. (Havas).—Hablando esta noche a la hora acostumbrada, el general Queipo de Llano dijo que de Gibraltar habíanle llegado informaciones acreditando que el gobierno de la Gran Bretaña tiene sumo interés en acreditar «agentes diplomáticos» en Salamanca, con el fin de solicitar, en nombre de los rojos, una tregua del generalísimo Franco.

Respecto a esto, el solo comentario del general fué:

—No habrá tregua: sólo aceptaremos la rendición incondicional de los rojos y su titulado gobierno, al cual juzgaremos por complicidad en un delito de alta traición.

Los rojos intentan efectuar un acercamiento para la tregua

SALAMANCA, noviembre 9. (Havas).—Según informaciones de fuente autorizada, el régimen rojo ha intentado efectuar un acercamiento por medio de la Gran Bretaña con los nacionalistas, con el fin de gestionar una tregua.

Las noticias que se tienen, todas procedentes de Barcelona, acreditan que los dirigentes rojos han tratado de valerse de la Gran Bretaña y Francia para obtener del generalísimo Franco los términos de acuerdo con los cuales estaría en disposición de negociar la tregua que ponga término a las actuales hostilidades. Se ha manifestado que la única forma en que se aceptarían tales gestiones, sería acatando los rojos la rendición incondicional.

Aparentemente, quienes habrán de hacer los primeros contactos a ese fin serán los «agentes diplomáticos» británicos.

También lo anuncian en París

PARIS, noviembre 9. (Havas).—El periódico «París-Soir» afirma en su edición de hoy que los rojos de Barcelona se han dirigido en una forma velada a la Gran Bretaña y Francia tratando de obtener su apoyo para lograr una tregua con Franco, debido a la situación difícil que se encuentra la retaguardia roja.

FALLECIO EN EL MAR EL PRESIDENTE DE LA ORQUESTA SINFONICA DE WHEELING, QUE SE DIRIGIA A LA HABANA

WHEELING, W., Virginia, noviembre 9. (AP).—Hoy se recibió la noticia de que Gubson Caldwell, de 50 años de edad, banquero y presidente de la Orquesta Sinfónica de Wheeling, falleció hoy en el mar, mientras viajaba hacia las Antillas.

Caldwell era yerno de Alexander Glass, presidente de la Junta de Directores de la Wheeling Steel Corporation.

Su cadáver será enviado a los Estados Unidos desde la Habana, Cuba.

Chamberlain hace declaraciones de un tono elevado sobre la conveniencia de la triple entente italo-germano-nipona

«Esas relaciones firmemente establecidas sobre base de amistad y entendimiento mutuo no deben ser afectadas por cuestiones de índole administrativa de los Estados»

LONDRES, noviembre 9. (Havas).—Hablando en el banquete del Lord Alcalde de Londres, el jefe de Gobierno, Neville Chamberlain, refiriéndose a la conferencia imperial, dijo que esa reunión no se había convocado con finalidades de acometer el estudio de cuestiones particulares, sino simplemente, como en casos anteriores, con el fin de permitir el que las representaciones de las diferentes partes de la Comunidad de Naciones del Imperio Británico cambien impresiones sobre los sucesos actuales, examinen sus futuras contingencias y traten de adquirir conocimiento sobre puntos y aspectos de cosas relativas a sus responsabilidades y deberes.

Terminó diciendo que en la reunión que él había presidido, los delegados, agasajados en aquel acto, habían alcanzado todos los fines y objetivos de la conferencia.

Llamó poderosamente la atención una frase en que dijo:

—Empleando las mismas palabras del jefe de Gobierno del Canadá, podemos decir que la conferencia ha demostrado una vez más cómo los pueblos que persiguen un mismo ideal y saben conservar el sentido nacional de la independencia, en toda su extensión, pueden descubrir los medios de laborar en común para el bienestar de todos.

El jefe de gobierno, en estas palabras, quiso, según se cree, ratificar la unidad de política del imperio, frente a las grandes cuestiones que afectan a la comunidad de naciones británicas.

También se refirió a la política internacional, diciendo en relación con Alemania e Italia:

«En lo que afecta a nuestras relaciones con esas dos grandes potencias ahora estrechamente asociadas en lo que se conoce bajo el nombre de «eje Roma-Berlín», diré solamente esto: que es deseo sincero del gobierno de la Gran Bretaña el ver estas relaciones firmemente establecidas sobre bases de amistad y entendimiento mutuo, que no debieran, en nuestro espíritu, ser afectadas por la diferencia existente en cuestiones que sólo importan al régimen administrativo interior de tales estados; consideramos, sin embargo, que tal entente pudiera tener importantísimas consecuencias para la restauración de la confianza y la seguridad de Europa, que habrían de ganarse acaso mejor por negociaciones de carácter oficioso y no mediante declaraciones públicas; por esta causa, me abstendré de aludir más extensamente a esta cuestión en este discurso».

Respecto a la Sociedad de las Naciones, Chamberlain declaró:

«Creo menester definir una vez más la posición de la Gran Bretaña en este problema; para nosotros, la S. de las N. no es un fetiche, sino un instrumento cuyo valor se encuentra directamente en función de su eficacia; en la actualidad, su eficacia se encuentra comprometida en manera grave, porque algunas de las más fuertes potencias del mundo no forman parte de esa organización o no sienten simpatías hacia ella.»

Hablando del programa que la Gran Bretaña habrá de seguir en este caso, enunció:

«Por ese hecho mismo, se ha logrado hacer cierta obra útil y nuestro fin no deberá ser otro sino darle mayor eficacia, contribuir al acrecentamiento de su autoridad, mejorando sus recursos materiales, para que haya de alcanzar con éxito los objetivos para los cuales se fundó.»

Terminó haciendo referencia a la situación económica de la Gran Bretaña, que conceptúa muy mejorada y expresando la esperanza de que haya de cesar la competencia de armamentos, dijo:

«Tengo la convicción de que el objetivo de todo estadista que en verdad merezca el nombre de tal, sea del país que sea, habrá de ser la felicidad del pueblo a que pertenece y ante el cual es responsable.»

Hizo el elogio del discurso pronunciado por el delegado de los Estados Unidos en la Conferencia de Bruselas Davies, diciendo que había sido una notable pieza oratoria, por los puntos que enunció y las orientaciones que hubo de trazar.

Misteriosa muerte de un joven en la capital matancera

Era hijo del Sarg. Morejón condenado por la muerte de los hermanos Alvarez

MATANZAS, nov. 9. DIARIO, Habana.—En la calle Independencia entre Jovellanos y Matanzas, fué hallado esta noche, mortalmente herido, el jovencito Mariano Morejón, de 16 años de edad, natural de Colón y vecino de San Severino 23. Recogido por varios transeúntes, fué llevado al centro de socorro, falleciendo al ser colocado en la mesa de curaciones.

No ha podido precisarse quién lo hirió ni cómo ocurrió el suceso, pues no han aparecido testigos presenciales, a pesar de las investigaciones realizadas.

La víctima era hijo del ex sargento del Ejército Nacional, Mariano Morejón, que actualmente cumple condena de cadena perpetua que le impuso el Tribunal de Sanciones en la causa tramitada por la muerte de los hermanos Alvarez, ocurrida durante el machadato.

Las autoridades han comenzado a realizar pesquisas, sin que hasta estos momentos se haya logrado aclarar el suceso.—Lovio, corresponsal.

Un almuerzo a Benítez

El próximo domingo los altos jefes de la Secretaría de Educación ofrecerán al señor Eugenio Benítez, jefe del negociado de Presupuestos y Cuentas, un almuerzo íntimo, con motivo de celebrar su onomástico.

El señor Eugenio Benítez disfruta de verdaderas simpatías en el departamento.

Comentarios en la Gran Bretaña que favorecen a Franco

En los círculos navales se dice que pronto se llegará a reconocerle la beligerancia

LONDRES, nov. 9. (Por Paul Bret, de la Havas).—En los círculos navales británicos se considera que una de las primeras consecuencias del bloqueo naval dictado por el generalísimo Franco contra las costas rojas de Levante, que se ejecutará mediante la concentración de la Armada en Mallorca, habrá de sentirse en el orden diplomático, por el reconocimiento de la beligerancia en favor del régimen de Burgos.

Entre los cabos Nao y Gata y entre Tortosa y la frontera francesa, según se ha informado, los nacionalistas han fondeado minas, a la vez que se ha dispuesto que no entren barcos extranjeros en los puertos dominados por los rojos, so pena de ser hundidos por los cruceros nacionalistas.

Como en la actualidad se discute la posibilidad de conceder a Franco la beligerancia, tras de la retirada de los voluntarios, se supone que el Generalísimo prefiere ofrecer situaciones consumadas, actos hechos, sin esperar los resultados finales de las pláticas que ahora se han emprendido.

VEASE en la página TRES la información sobre el conflicto de los OMNIBUS ALIADOS

Serán modificadas varias rutas comerciales por la supresión de subsidios a empresas marítimas

El comercio entre las Repúblicas hispanoamericanas y los E. U. quedará afectado de modo intenso. Eliminarán totalmente los contratos con siete Empresas Navieras

WASHINGTON, noviembre 9. (AP). La Comisión Marítima, en un informe dirigido al Congreso, da cuenta de la posibilidad de cambios en la United States Merchant Marine que seguramente dejarán sentir sus efectos en el comercio entre las repúblicas americanas y este país.

Refiriéndose al plan de suprimir ciertos buques del comercio de cabotaje y ponerlos al servicio entre los Estados Unidos y la América del Sur, el informe dice:

«Dos líneas que se dedican al comercio exterior, establecidas por la American Line Steamship Corporation y la Panama Mail Steamship Company en relación con el servicio intercostal entre Nueva York y San Francisco no podrán recibir los beneficios del subsidio de acuerdo con la ley de 1936 y quedarán olvidadas de la ayuda que el gobierno les prestaba por razón de los contratos postales y que ascendía a $1.250,000 al año. Con la eliminación del subsidio las compañías no consideran conveniente mantener seis buques en el servicio intercostal.

«Por tanto, las empresas están estudiando la conveniencia de destinar los buques de la Panama Mail Line a la Ruta Nueva York-Venezuela y los de la American Line Steamship Corporation a la ruta Nueva York-costa oriental de Suramérica.»

El informe también hace referencia a los asuntos de la Munson Line cuyas rutas se encuentran entre Nueva York y Buenos Aires.

Las áreas que se citan por la comisión como las indicadas para ser servidas por buques americanos son:

Primera: Desde puertos del Atlántico a la costa oriental de la América del Sur.

Tercera: Desde puertos del Norte del Atlántico hasta la costa occidental de la América del Sur.

Cuarta: Desde puertos del Pacífico a la costa occidental de la América del Sur.

Quinta: Desde puertos del Pacífico a la costa oriental de la América del Sur.

Sexta: Desde puertos de la costa del Atlántico a la costa Norte de Suramérica vía Las Antillas.

Séptima: Desde puertos del Golfo a las Antillas y costa Norte de la América del Sur.

Sigue diciendo el informe que un estudio de las treinta y una compañías subvencionadas de acuerdo con el sistema de contratos postales «indica la necesidad de una extensa reorganización de las líneas. En las presentes condiciones muchas de ellas no pueden funcionar con probabilidades de éxito.»

Dice que siete contratistas de correo oceánico, entre ellos algunos que sirven puertos de la América Latina, han sido eliminados o están a punto de serlo, lo que se ha hecho de acuerdo con el deseo de la Comisión de simplificar la estructura, eliminar los servicios no esenciales y consolidar las rutas comerciales donde sea posible obtener mayor flexibilidad, superior servicio y más sana estructura capitalista.»

Entre las siete compañías cuyos contratos han sido eliminados o van a serlo de un momento a otro, figuran: la Gulf Mail Steamship Company, operada por trustrees de la Munson Steamship Line; la Gulf Pacific Mail Line, Lyd.; la Lykes Brothers Steamship Company.

El informe menciona a tres compañías que tienen suficiente fuerza financiera para poder continuar sus rutas con éxito por tiempo indefinido.

Da cuenta también el informe de siete empresas que presentan problemas peculiares que pueden resolverse mediante la fusión con otras compañías, la sustitución de vapores o la transferencia de barcos a otras rutas o el reajuste de las existentes. Estas líneas son la Colombian Steamship, la Pacific, Argentine-Brazil Line, entre otras.

Han atacado los nacionalistas el sector de Madrid

El Escorial fué hostilizado y parece que tratan de hallar el punto débil. Dominan el Gállego

MADRID, Nov. 9. (AP).—Un comunicado oficial da cuenta de que los nacionalistas realizaron un ataque por sorpresa en Novala Gamella, cerca del histórico Escorial, a unos 42 kilómetros al Oeste de esta capital, siendo rechazados.

Agrega el comunicado que en distintos puntos se han notado ataques de los nacionalistas en los alrededores de Madrid, lo que indica una de estas dos cosas, o que están tratando de descubrir los puntos débiles de la defensa del Gobierno o se entrena a los nuevos reclutas a fin de ponerlos en condiciones para la próxima ofensiva.

Las noticias del Alto Aragón dan cuenta de que continúa la presión de los nacionalistas a lo largo del río Gállego, donde el enemigo ganó terreno.

Los nacionalistas se han apoderado de la margen izquierda del río Gállego y siguen tomando posiciones para preparar la ofensiva contra Cataluña

HENDAYA, Frontera franco- española, Nov. 9. (AP).—Los funcionarios nacionalistas informaron hoy que las fuerzas del Gobierno están realizando algunos asaltos que demorarán el comienzo de la ofensiva general nacionalista en el nordeste de España.

Los defensores del Gobierno, dicen, tienen en su poder algunas posiciones importantes que deben ser ocupadas por las fuerzas nacionales antes de que pueda darse la orden para el comienzo de la gran ofensiva contra Cataluña.

Las noticias nacionalistas dan cuenta de que las fuerzas de Franco han ganado el control de todo el valle del río Gállego.

Los despachos militares recibidos en Irún dicen que los nacionalistas ocuparon la margen izquierda del río Gállego, después de ocupar tres montes en el setor de Sabiñánigo, en su avance por el Alto Aragón.

La margen derecha del río Gállego, que pasa por la zona nacionalista y se une al Ebro en Zaragoza, se encontraba ya en poder de los nacionalistas.

Han impedido un gran desembarco japonés en Amoy

Los japoneses informan que tomaron Tai Yuan Fu, capital de la provincia de Shansi

LONDRES, noviembre 9. (Havas). La agencia «Reuter», con fecha de hoy, comunica lo siguiente, bajo fecha de Nankín:

«Según informaciones procedentes de Fuchau, los japoneses intentaron realizar un desembarco en Amoy, al Sur de China; los desembarcos intentaron hacerlos individuos de infantería de Marina en varios botes remolcados por balleneras de motor; hasta ahora, las ametralladoras chinas han impedido la operación.»

De la misma fuente dice otro parte:

«Se ha llegado a la conclusión de que entre los 200 muertos ocurridos en el bombardeo del «Leam Fai For Waan», o «Expreso Azul», no hay ningún extranjero; el bombardeo se registró sobre la vía férrea Tientsín-Pucao».

De Peiping informa lo siguiente: «Según el parte oficial japonés, a las 8 y 30 del martes los japoneses ocuparon a Tai Yuan Fu, capital de la provincia de Shansi; la guarnición china, compuesta de soldados de las divisiones 73 y 84 se defendió en combates desesperados cuerpo a cuerpo, que se extendieron a la totalidad de la plaza. Lo demolición de la puerta norte por los zapadores nipones permitió a los refuerzos que se enviaron de otras partes entrar en la ciudad, reduciendo la resistencia de los soldados chinos; se carece de noticias de los misioneros ingleses; los japoneses han prometido buscarlos.»

Un boletín de Tsinán, capital de la provincia de Shauntung, dice, por otra parte lo siguiente:

«Las tropas chinas que operan un movimiento envolvente en el frente norte colocan en grave peligro a las fuerzas niponas que avanzan a lo largo del ferrocarril de Peiping a Hancao; seis divisiones mandadas por el general Tang Chih Chun llegaron de Cheng-Chau, para detener el avance japonés cerca de Pao-Lieng Cheu, a diez millas al Sur de Chang-Teh-fú, en tanto que el cuerpo 29, reorganizado en Ta-ming, al mando del general Sung Che Yuan, se dirige hacia el Oeste, ocupando la línea de Chun-Teh-fú; fueron tomadas la ciudad de Tchen-Gan y la estación de Chun-Teh-fú, al igual que la de Kuang-Chuan. Todos los puentes han sido demolidos

«Como consecuencia de estos movimientos, las tropas japonesas que operaban al norte de Ho-Nan se han retirado al norte del río Tchang, en donde sus posiciones se encuentran en peligro.»

Sancionada la Escuela de Comercio de Cienfuegos

El Presidente de la República, doctor Federico Laredo Bru, se informó ayer en la Secretaría de Educación que había sancionado la reciente ley del Congreso que dispone la creación de una Escuela Profesional de Comercio, en la ciudad de Cienfuegos.

Ordénase a Educación que rebaje el millón de pesos que aumentó en los presupuestos para 1938-39

La Secretaría de Hacienda le advierte que no debe incluir en el anteproyecto que se confecciona cantidad alguna que no esté en los actuales presupuestos. Debe esperar a Abril

Fué devuelto ayer a la Secretaría de Educación, con distintas objeciones, el anteproyecto de presupuestos que había sido confeccionado para ser remitido al Congreso.

Dicho anteproyecto había sido aumentado en un millón de pesos, con objeto de incluir la creación de una escuela Técnica Industrial en la ciudad de Santa Clara y otra de Artes y Oficios en la de Colón, una escuela Profesional de Comercio en la ciudad de Matanzas y otras atenciones semejantes.

En la ciudad de Colón existe un edificio, semejante al de la Escuela de Artes y Oficios de la Habana, que fué donado por el señor Tirso Mesa para que fuese destinado al establecimiento de una escuela de Artes y Oficios y en el que se hallan establecidos en la actualidad el Ayuntamiento y una escuela primaria.

Ahora que se está dando impulso a la enseñanza técnica industrial y de artes y oficios es el momento de instalar debidamente una escuela de esa naturaleza en dicha localidad.

La Secretaría de Hacienda ha informado a la Secretaría de Educación que en el anteproyecto que se confecciona no debe incluirse cantidad alguna que no figure en los actuales, a excepción de un aumento de 8.700 pesos en las subvenciones del departamento, ya que por una ley del Congreso se aumentaron en 207 pesos mensuales las que venían disfrutando la Academia de la Historia, la de Artes y Letras y la Sociedad de Escritores y Artistas Americanos, y en 100 pesos la del Ateneo de la Habana.

Para el mes de abril del próximo año, en que ya se habrá hecho un cálculo de los posibles ingresos del Estado, entonces quizás se hagan algunos aumentos más en las consignaciones de la Secretaría de Educación Pública, que resultan reducidas en relación con su vastísimo radio de acción.

Funcionan cuatro centros nocturnos en la Habana

Ya se encuentran funcionando en la Habana, cuatro centros nocturnos.

Están establecidos en las escuelas números 20, 21, 59 y 75.

Además existe un centro de extensión educacional, también de carácter nocturno, en la escuela número 25, situada en Zanja esquina a Escobar.

El Secretario de Educación, doctor Fernando Sirgo, tiene el propósito de agrupar otras aulas nocturnas, formando centros a fin de facilitar la labor del maestro y procurar el mejor aprovechamiento de los alumnos.

A su firma tiene sometidos la doctora Juana María Catá, jefa de la sección de Instrucción Primaria, varias resoluciones ordenando traslados de aulas nocturnas, a fin de agruparlas en aquellas mismas escuelas en que se ofrecen clases diurnas.

Los exámenes de Alumnos Libres en el Instituto de La Habana

Hoy, miércoles, a las doce del día, quedará cerrado el plazo de matrícula para los alumnos de la enseñanza libre en el Instituto de Segunda Enseñanza de la Habana.

El próximo viernes se iniciarán los exámenes de los mismos, con los de Ingresos, Historia Natural e Inglés primer curso.

El sábado se efectuarán las pruebas de Aritmética, Física primer curso, Cívica e Inglés segundo curso; el lunes, las de Ingreso, Gramática, Lógica, Física segundo curso y Algebra; el martes, las de Ingreso, Geografía, Geometría y Trigonometría, Química y Literatura Preceptiva; y el miércoles, Literatura Castellana e Historia Universal.

EXIJA el Suplemento en ROTOGRABADO con esta EDICION

M.E.C.D. 2016

PRONTO SE REANUDARA EL DEBATE SOBRE LA AMNISTIA PARA LOS DELITOS POLITICOS Y SOCIALES

EL MEJOR NEGOCIO

La minoría Cameral amenaza con una montaña ingente de proposiciones, adiciones y enmiendas a la Ley de Emergencia Electoral, como una de las tantas maniobras que no tienen nada de hábiles y que, por su propia legalidad, desacreditan el régimen parlamentario y los parlamentos.

Esos espectáculos de obstrucción a las tareas gubernamentales y legislativas, al alcance de cualquier minoría, han dado pie para que las doctrinas contrarias al régimen liberal lanzaran a todos los vientos el fracaso del parlamentarismo y de los conceptos liberales. Y la diatriba, por tener fundamentos racionales y pruebas diarias de la razón, prende fácilmente en las masas, que esperan leyes de alivio a sus males y ven pasar las legislaturas sin realizarse sus más legítimas aspiraciones.

Actualmente nuestros cuerpos legisladores no debaten, con los problemas del sorteo y de la Ley de Emergencia Electoral, cuestiones nacionales, sino simplemente interiores, particularísimas de los legisladores. Y en este punto hemos de reconocer que el Senado ha asumido una actitud elegante, aceptando sin protestas el fallo del Tribunal Supremo (que hasta voces de rebeldía a la Ley se alzaron en el templo de las Leyes: la Cámara) y disponiéndose al sorteo con cuerdo arreglo interior.

Pero no así la Cámara de Representantes, donde hay entablada una disputa que llega a la calle y ofrece un espectáculo poco edificante, de pasiones y apetitos al desnudo, sin más trascendencia pública ni nacional que el daño inevitable que produce toda inquietud en las altas esferas, por lo que refleja en los negocios y en los espíritus ciudadanos.

Hay problemas de verdadera importancia nacional que los legisladores han de resolver, como son los que están planteando los partidos descontentos con la próxima contienda electoral y que exigen toda la atención de los cuerpos colegisladores, responsables ante la opinión de los futuros acontecimientos, y no pueden entregarse a luchas bizantinas internas y personales que nada importan al público ni a los partidos políticos, pues con que el sorteo sea proporcional con los escaños que cada partido conquistó en las elecciones pasadas, se entenderá cumplida la formalidad en concordancia con la opinión pública; y si ésta ha variado con respecto a los partidos, ya lo dirá en las elecciones inmediatas con lo que tendrán las agrupaciones políticas una magnífica piedra de toque en qué fundar sus esperanzas para la Constituyente y las Generales venideras.

Otra cosa es aumentar las dificultades nacionales y no es momento oportuno para tal imprudencia, sino de todo lo contrario. Pues si bien no podemos negar que las más altas idealidades tienen fines, remotos o cercanos, de utilitarismo, y en el fondo de toda idea romántica hay una aspiración de beneficio tangible, no es cosa de atender sólo a lo utilitario con dejación absoluta de lo espiritual.

Y lo espiritual ahora es la Nación, en cuyo fondo están todas las utilidades. Y como de esa idealidad nacional, de ese romanticismo político vienen los beneficios personales para todos los ciudadanos, desde el más alto al más bajo, conviene antes cuidar la Nación y su régimen y después, secundariamente, atender lo personal.

Así, justo es que se llegue a conclusiones de conveniencia privada, pero no lo es concentrar todo el esfuerzo en ese bien individual y dejar en olvido, o supeditado, el general. Y el bien general es, a estas alturas, la paz en los espíritus, la garantía para las próximas elecciones, la concordia interpartidos y el encauzamiento de las pugnas civiles por el alto sendero ciudadano de la convivencia.

Y sin un alto ejemplo en los cuerpos legisladores, no es posible que al arroyo lleguen corrientes de concordia. Si en una Cámara se disputa, más que se discute, en la calle crecerá la violencia. Si no ocurre algo peor todavía, como lo fuera si se propagara la decepción y se cayera en la indiferencia. Que si ello fuera así, ni las Constituyentes podrían garantizar la restauración ansiada, ya que perduraría en el alma popular el rencor de un descontento, más o menos definido, pronto a estallar apenas un hábil explotador de multitudes supiera tocar las cuerdas sensibles del pueblo.

Se trata, pues, de algo importantísimo y básico para todo político; del primero de los intereses personales de todo hombre oficiante en Política, y es el rescate de la confianza y entusiasmos populares, que son los elementos de aleación que hacen firmes a los pueblos, compactos como unidad nacional, y base de la estabilización, orden, prosperidad y progreso. Ese es el primer negocio privado de los hombres públicos. Y el que no lo entienda así, puede perderlos todos.

JOAQUIN ARISTIGUETA

P A L A C I O

El general Piedra

Con el Presidente se entrevistó el general Manuel Piedra, Ministro de Cuba en China.

Departiendo con los reporters manifestó que se encuentra en la Habana de vacaciones, habiendo salido de China a bordo de un crucero francés.

Dijo que el conflicto chino-japonés es una verdadera guerra, absteniéndose de hacer comentarios dada su condición de diplomático.

El Secretario de Gobernación

El coronel Emiliano Amiell, Secretario de Gobernación, concurrió ayer a Palacio.

El Ministro del Interior, según maniestó a los reporters, ha permanecido ocho días enfermo, encontrándose ya completamente mejorado.

Llevó a la firma del Presidente un decreto para una transferencia de crédito por la cantidad de $9,936.00 del Fondo Especial del Gabinete de Identificación al Instituto de Orientación Profesional.

El Director de la Renta

Después de entrevistarse con el Presidente ayer de mañana, el Director de la Renta de la Lotería Nacional, señor Antonio Rodríguez Gómez, manifestó a los reporters que ya se había verificado la distribución de los fondos entre entidades benéficas, recaudados por el pasado sorteo extraordinario de la Lotería y en el cual dichas instituciones resultan beneficiadas.

Sebastián Repilado

Visitó ayer al Presidente el señor Sebastián Repilado, Tesorero del Ayuntamiento de la Habana.

Según informes, trató con el Jefe de Estado sobre asuntos políticos relativos al Partido Unión Nacionalista.

Juan M. Menocal

Estuvo ayer en Palacio el doctor J. M. Menocal, abogado consultor de la Secretaría de la Presidencia.

El doctor Menocal acaba de regresar de Washington, donde realizó estudios económicos sobre la acuñación de monedas.

Gestiones

Una comisión de las clases vivas de Cienfuegos visitó al Presidente en gestiones de que fuese aprobada la Ley creando la Escuela de Comercio de aquella ciudad.

Integraban la comisión los señores P. A. Aragonés, F. Silva, M. Febles, Pedro Alvarez, Carlos Font y J. F. López.

El Alcalde de Camagüey

El señor Don Rodríguez, alcalde municipal de Camagüey, se entrevistó con el Presidente, interesándose por la distribución del fondo recaudado por concepto del último sorteo extraordinario con fines benéficos.

De ese fondo le corresponde un crédito al Hospital de Emergencias de Camagüey.

El Presidente le informó que ya se había hecho la correspondiente distribución en la que se encuentra comprendido dicho hospital.

El alcalde recibirá a nombre de la ciudad camagüeyana la parte destinada a ella.

El Alcalde de Morón

El doctor Octavio Pardo Machado, alcalde electo de Morón, estuvo en Palacio haciendo entrega en la Secretaría de la Presidencia de un escrito de recurso de alzada contra la resolución del Gobernador de Camagüey que le suspendió en sus funciones como primera autoridad municipal.

Recursos similares fueron presentados por el señor Pardo Machado en la Secretaría de Gobernación y en el Gobierno Civil de Camagüey, bajo acta notarial esta última entrega.

Ha declarado el doctor Pardo Machado que el hecho de la suspensión ha obedecido a una cuestión de forma debiéndose al pago de un adeudo realizado por el Tesorero, del cual, él como alcalde no conoció a tiempo.

El Alcalde Municipal de Güines

El Presidente de la República recibió ayer a una comisión integrada por los señores Armando Fernández Jorva, Alcalde Municipal de Güines, Ildefonso Domínguez, Presidente de aquel Ayuntamiento y el abogado consultor doctor Francisco Ibarra Surís los que hicieron entrega de un meorandum en el que exponen:

«Que el Congreso acaba de elaborar una ley creando el Partido Judicial de San José de las Lajas estimando que la misma es un instrumento que se esgrime sin elegancia en contra de los legítimos y respetables intereses de una comunidad digna.

«Que el antiguo Partido Judicial de Güines consta de siete términos municipales, Guanes, Madruga, Nueva Paz, Melena del Sur, San Nicolas; San Antonio de las Vegas y San José de las Lajas, con los extinguidos términos de Catalina, que pertenece a Güines y Guara que corresponde a Melena, como barrio ambos. Manifiesta el memorandum que no se oponen a la creación del Partido Judicial de San José de las Lajas, pero que si está en la conciencia colectiva de todo Güines hacer ostensible su protesta por la forma en que se pretende llevar a efecto la creación de ese nuevo Partido, o sea segregándole a Güines, cuatro términos municipales y el extinguido de Catalina.

El señor Domínguez dijo que el PPrPesidente les prometió estudiar esta petición y resolver en justicia.

Anuncios en los árboles

El Secretario de Agricultura llevó ayer a la firma del Presidente un decreto por el cual se dispone la prohibición de poner anuncios en los árboles.

La Exposición de New York

El Secretario de Agricultura llevará a la consideración del próximo Consejo un informe relativo a la participación de Cuba en la Exposición Internacional de New York.

No hay crisis

Distintos Secretarios del Despacho desmintieron ayer en Palacio los rumores circulantes sobre crisis en el Gabinete.

El Fondo de Maternidad

El Secretario del Trabajo, doctor Portuondo Domenech, manifestó a los reporters que habiendo sido designado por el Consejo miembro de la Comisión que estudiará el conflicto creado en los Omnibus Aliados, él rendirá un informe sobre el adeudo de la empresa de dichos ómnibus por concepto de Fondo de Maternidad Obrera y en todos cuantos asuntos atañen a las leyes sociales vigentes.

La doctora Garcerán Laredo

Para invitar al Secretario de Educación doctor Fernando Sirgo a la inauguración del nuevo Centro Escolar de Santa Cruz del Sur, concurrió a Palacio ayer la doctora Isabel Garcerán Laredo, Superintendente de Escuelas de Camagüey.

Obras sanitarias

El Presidente de la República concedió ayer los siguientes créditos: 20.000 pesos para terminar los trabajos del hospital Saturnino Lora, en Santiago de Cuba.

Diez mil pesos para saneamiento de esa ciudad.

Diez mil pesos para saneamiento en Pinar del Río.

Rogelio Díaz Pardo

El ex-Congresista doctor Rogelio Díaz Pardo manifestó en Palacio ayer que hasta el presente se mantiene alejado de la política.

Audiencias para el día de hoy

El Presidente ha concedido audiencia para hoy a las siguientes personas: Luis Machado, Presidente de la Corporación Nacional del Turismo y miembro de la Convención de la Asociación Americana de Agentes de Tráficos; 200 personas; Dr. Manuel Castellanos Mena, Juan Cabrera, Carlos Saladrigas, Pardo Jiménez y comisión de representantes cenedistas de Camagüey; Alfredo Kohly, Presidente de la Unión Cubana de Representantes de Compañías de Seguros y Comisión de tres personas; Manuel Morales Moragas, José Manuel Castillo, Samuel Giberga, Joaquín Pedraza, Fernández Mederos y Matías de la Fuente.

El congresista Mariano Lora

En la reunión celebrada por el Block Mayoritario de la Cámara para tratar de la Ley de Emergencia Electoral el representante Mariano Lora propuso a la consideración de sus compañeros la fijación de las elecciones para delegados a la Asamblea Constituyente el 31 de diciembre de 1938 a fin de que el pueblo conozca de una vez la fecha en que éstas tendrán efecto.

Otros congresistas sugirieron que esa proposición no sea incluída en la ley de emergencia electoral sino por otra ley aparte. El señor Lora no tuvo inconveniente en acceder a esa petición siempre y cuando se tomara por la Cámara un acuerdo fijando definitivamente las elecciones para Constituyente.

Los obreros y empleados de la Zona Motembo

En Palacio se recibió ayer, dirigido a los repórters, el siguiente telegrama, procedente de «Los Arabos», y suscrito por obreros y empleados de la Zona Motembo:

«El personal y obreros de las únicas compañías que están trabajando actualmente en la obtención de nafta, resultan mortalmente atacados por el proyecto de ley petrolera que acabará con nuestros medios de subsistencia al igual que ocurrió en el año 1925».

«La región de Motembo vive exclusivamente de estas minas, donde se labora por turnos de veinticuatro horas durante todo el año.

«Estimamos que esta ley es contraria al espíritu del Plan Trienal, pues quita el trabajo en lugar de darlo, matando así esta industria naciente, que aunque pequeña, da de comer al guajiro».

«A usted suplicamos protección y amparo».

Pies Mojados

RESULTADO: ¡UNA GRIPE!

Para cortarla radicalmente basta con una o dos tabletas de

BROMO QUININA Grove

el remedio más eficaz para combatir con éxito gripes, catarros, resfriados e influenzas.

De venta en todas las boticas en la cajita y el sobrecito.

«Grave denuncia en O. P. contra un muro».

Notas sintéticas del Congreso

Tirso Domínguez, no es de la mayoría

Tirso Domínguez Fumero, representante liberal por la provincia de Santa Clara, nos declaró ayer: «Me interesa aclarar que ha sido por error que ha aparecido mi nombre en la lista de los representantes de la mayoría cameral. Deseo hacer constar esto, porque no quiero que mis amigos piensen que he pasado ahora a la mayoría y con tal motivo tengo derecho a «puestos compensativos».

No tengo un solo puesto actualmente, y políticamente sigo en el plano que me ha trazado, de estricta neutralidad.

«Chicho» Morán

Anoche visitó el Buró de Prensa de la Cámara el popular representante nacionalista por la Habana señor Narciso Morán Benavides, miembro de la Comisión de Gobierno de ese Cuerpo.

Los repórters que trabajan allí constantemente agradecieron al señor Morán su decisiva actuación para que fuera resignado Jefe del buró de Prensa un periodista en activo.

Saludaron también al Pagador de la Cámara, señor Virgilio del Amo, que acompañaba al representante Morán.

BANQUETE EN «LA POLAR», EL DOMINGO

En honor de los Presidentes y Secretarios Liberales del Municipio de la Habana, se celebrará, el próximo domingo, a las doce del día, y en los jardines de la cervecería «La Polar», un magnífico banquete, organizado por distinguidos elementos, entre los que se destaca el popular galeno doctor Juan Alvarez Guanaga, que preside el barrio de Monserrate.

La comisión organizadora tiene especial interés en manifestar que para asistir al mencionado banquete es indispensable la correspondiente invitación.

El citado doctor Alvarez Guanaga encarece de sus amigos concurran, cualquier día laborable y en horas de la tarde, a su domicilio, situado en Animas 110, altos, donde él personalmente les hará entrega de la imprescindible invitación.

«Tratan los representantes de llegar a un acuerdo quedándose por 4 años los que más votos obtuvieron el 10 de enero de 1936.»

MOVIMIENTO POLITICO

MIRANDO AL CAPITOLIO

El hombre de la guayabera

Raros son los criollos que visitan el Capitolio con el ánimo dispuesto a fisgonear los magníficos tesoros que encierra ese digno monumento nacionar tan austero y solemne en sus piedras venerables.

El cubano es poco aficionado a recrear su espíritu con las artes llamadas plásticas, por lo que no es fácil verlo ensimismarse ante las ruinas del Coliseo o ante la Afrodita de Melos. Si le dais a escoger entre un Murillo y un vaso corintio estad seguros que preferirá un destino en el Ayuntamiento.

Las maravillas capitolinas que tanto subyugan a los extraños, no ejercen la menor influencia en su alma tropical, y apenas se interesa por los corrientes renacentistas que de algún tiempo a esta parte están soplando sin cesar sobre el palacio de las leyes.

Acaso nadie me crea cuando diga que yo he visto a muchos ciudadanos pasar de largo, con un gesto de indiferencia en los hombros y una lumbre de absoluta despreocupación en la mirada, a través del hermoso salón Martí.

Sin embargo ¡cuántas cosas debemos admirar bajo el artesonado de su techo!

¡Ay, amigos! A poco que se quiera ver, el ojo más discreto advierte en seguida, entre otras novedades, un lindo juego de comedor algo al estilo de Luis XVI y algo al estilo modernista y también —¡Oh, Copérnico!—una gran estrella toda pintada en plata muy semejante por su brillo y por lo agudo de sus puntas a aquella otra, inmortalizada en el Evangelio de Mateo —Capítulo 2, Versículo 9— que guió a los reyes de Oriente hacia el humilde portal donde había nacido el Salvador del Mundo, Jesús Nuestro Señor.

Pero los criollos caminan a ciegas. El Capitolio no les conmueve el alma, no les emociona el corazón, no les dice nada al espíritu. Son insensibles a la cúpula orificada y a la farola giratoria, a los micrófonos lunáticos y a la vajilla de porcelana, al diamante de mil quilates y a los discursos de Portocarrero, a las pililas de agua fría y a los versos de José Manuel Castillo.

Los encantos artísticos del palacio de las leyes, quédanse para la admiración profunda de los señores turistas que, en nutridas bandadas, acuden allíí diariamente a reverenciar los bustos de nuestros patriotas de la antigüedad, a contemplar la colosal estatua de la República —símbolo sagrado de un siglo de luchas y sacrificios— y a pasmarse de asombro ante la figura en bronce del angel rebelde que, en el patio de la Cámara de Representantes, levanta, contra el cielo inmutable y azul, el puño crispado y fuerte.

Sin duda el escultor debió estar bien instruído en las letras que se refieren a la demonología y en las cuales, como nadie ignora, alcanzaron fama Becker y Daniel Defoe, Crespet y el poeta Milton. Pues supo plasmar exactamente el gesto de Satán cuando lanzado al abismo por la espada flamígera y gloriosa del arcángel Miguel, irguióse indignado entre «sulfataras cráteres humeantes, pantanos mortíferos y mares tenebrosos».

Mis conciudadanos que discurren por el Congreso no pierden su tiempo mirando el monumento a Lucifer. No les importa el Serafín insurrecto ni los ujieres ceremoniosos. Su interés va dirigido hacia la cuarta planta, en la que tienen su aposento los padres de la patria y desde el cual distribuyen esas inefables y sublimes cartas de recomendación que inundan los bolsillos de los Secretarios del Despacho y que si bien es cierto que ningún efecto práctico producen, al menos llenan de esperanza y de fe el corazón de correligionarios y amigos.

—O—

Las líneas que anteceden están suscritas a propósito para anotar el caso excepcional de un criollo que traspuso ayer los umbrales del Capitolio.

Vestía guayabera de un color amarillo que ya iba palideciendo y permaneció largo tiempo contemplando la estrella plateada del salón Martí.

Luego dirigióse al último piso y topando a un representante que medía el pasillo a pasos lentos y meditabundos, le preguntó:

—Caballero ¿es usted por ventura de los que legislan?

—Ciertamente, ciudadano.

El hombre da la guayabera sonrió emocionado ante la exquisita amabilidad del congresista.

—Me felicito de que así sea, caballero.

—¿En qué puedo servirle?

—Pues verá usted: en mi pueblo no se cansan de repetir que es en el Capitolio a donde el ciudadano tiene que acudir en busca de orientaciones; y aquí estoy, en espera de las que usted quiera darme.

El legislador quedóse un punto pensativo; se pasó el pañuelo por la frente preocupada, encendió un tabaco y dijo:

—Vuelva otro día, amigo. Hoy no puedo complacerle como sería mi gusto. Que con esto del sorteo y las elecciones renovacionistas, la brújula se ha roto y andamos desorientados.

El hombre de la guayabera se entristeció mucho.

—No es para menos, dijo.

Y echó escaleras abajo, porque los ascensores estaban abastecidos de visitantes y amenazaban reventar de puro llenos.

J. C. M.

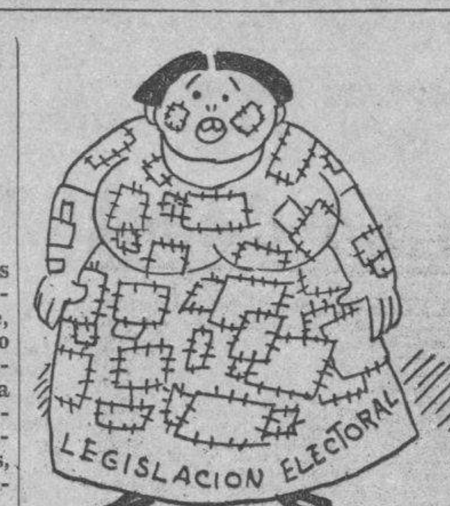

De política menuda

—La asociación cívico-política «Cuba en Marcha» informa que viene contribuyendo a la concentración pro Plan Trienal del veinte de los corrientes.

—«Vilanos del Aire», por la CMBX, ofrece el domingo 14 un radiomitin en homenaje al Secretario de Comercio, Dr. Raúl de Zárraga. Destacados orádores explicarán la labor que se realiza en aquel Departamento. Será expuesto al público el intenso desarrollo que ha logrado esa Secretaría.

—No pudo celebrar reunión anoche el comité ejecutivo nacional del PRC.

Se mantiene la situación de crisis en dicho organismo, debido a renuncia planteada.

Se entrevistaron con el Sr. Elio Roselló Montaño, presidente del partido Socialista Independiente, elementos valiosos que trabajan por esta agrupación. Andrés Malpica, industrial de esta plaza; Dr. Angel Fernández de Burnes, profesional de esta ciudad; Sr. Juan Chanquot, son de los que realizan una labor efectiva.

—Para esta noche ha sido convocado el ejecutivo provincial del Partido Demócrata Republicano, en Estévez 66, domicilio del Sr. Avelino Orta Mayo.

En esta junta serán designados los veinticinco delegados a la asamblea nacional del PDR.

—Ha regresado, muy complacido de sus trabajos de organización del PDR en el término de Florida, en Camagüey, el representante a la Cámara Dr. Ambrosio Morejón.

—En la noche del ocho, quedó constituído en el barrio de Atarés un comité del Juventud Todopatria.

Fué designado presidente de honor el Secretario Dr. Juan J. Remos, y presidente efectivo el Sr. Norberto Meydridier.

El acto tuvo efecto en San Joaquín 57.

Participaron activamente en la organización de este Comité los señores Agapito Fernández y Luis García.

Protesta matancera por una disposición del Código Electoral

Según telegrama que hemos recibido suscrito por el gobernador provincial de Matanzas, doctor Lorenzo Delgado, el Consejo Provincial acordó por unanimidad protestar del intento de incluir en la Ley de Emergencia Electoral el artículo 104, que obliga a los gobernadores, consejeros, alcaldes, concejales y empleados a renunciar sus cargos para poder ser candidatos en las próximas elecciones, lo que, en opinión de nuestro comunicante, «establece privilegios en contradicción con la Ley Constitucional y supone una agresión directa contra dichos funcionarios».

Consulta a Gobernación el Gremio de Droguerías sobre aplicación de dos tarifas en los establecimientos

Ese asunto es de la exclusiva competencia de los Municipios. Los músicos de Manzanillo sólo ganan $4 al mes. Expediente para conocer la certeza de una información periodística

El Gremio de Droguerías se dirigió a Gobernación ayer interesando le informara si los comerciantes que pagan impuestos por la tarifa primera pueden expender artículos de la tarifa segunda, ya que determinado establecimiento de esta capital negocia con mercancías afectadas por ambas tarifas, entre ellas la de droguería y tributa sólo por la primera. Gobernación se abstendría de evacuar la consulta, ya que este asunto es de la competencia exclusiva del Municipio, por tratarse de impuestos de esa índole.

Vuelven al trabajo los esponjeros

En asamblea celebrada ayer bajo la presidencia del Subsecretario de Comercio Dr. Gómez Marrero, armadores y pescadores de esponjas llegaron a acuerdo, por lo que quedó solucionado el estado de huelga existente en Batabanó.

Los músicos de Manzanillo

Según informó a Gobernación la Secretaría de Defensa, los músicos del Municipio de Manzanillo sólo perciben $4.00 mensuales, a pesar de sus treinta años de servicios, y de que en los presupuestos de allí existe un capitulo destinado al sostenimiento de la Banda Municipal. Quieren los músicos que se solucione su problema pues el Alcalde no actúa en ningún sentido para atenderles.

Una información periodística

Debido a una información periodística en un colega habanero han sido designado los Dres. Oscar Barceló y Carlos Gardiner, Juez Instructor y Secretario, respectivamente, del expediente administrativo incoado para depurar responsabilidades en varios expedientes de expulsión extranjeros.

Las propiedades de Guamacaro

El Alcalde de Guamacaro, —Limonar— ha informado a Gobernación que las propiedades del Municipio allí son el Cementerio y el Matadero valorados en 500 pesos cada uno. También lo son el cementerio y el matadero del barrio Coliseo, con valor de 800 pesos.

Queja contra un central azucarero

El vecino de Jovellanos Domingo Cartaya, se ha quejado a Gobernación de que la administración del central «María Luisa», ubicado en ese Término, ha cerrado los pasos que conducen a los pueblos de Pedro Betancourt y Agramonte, con perjuicio para los intereses generales de la zona; su queja al Alcalde, dice el señor Cartaya, produjo su cesantía en el central.

LA Inactividad de los Riñones es la causa

Coyunturas rígidas e hinchadas, atormentadas por los constantes dolores del reumatismo. Los días son larguísimos, pero las noches parecen interminables y no proporcionan el reposo que su cuerpo dolorido requiere. Usted no obtendrá verdadero alivio mientras sus riñones no vuelvan a la normalidad.

REUMATISMO

Lo que usted debe hacer es volver sus riñones a la normalidad y para ello no existe medio más rápido y seguro que tomar las Píldoras De Witt.

No se pretende hacer la ridícula afirmación de que las Píldoras De Witt son un "cúralo todo." Se elaboran especialmente para combatir el reumatismo, los dolores de cintura, trastornos de la vejiga y padecimientos producidos por desórdenes de los riñones. Se venden solamente en cajas blancas impresas en azul y oro, en todas las farmacias y droguerías. Excelentes para los hombres y las mujeres de todas las edades y también para los niños.

Píldoras DE WITT

PARA LOS RIÑONES Y LA VEJIGA

EN CONSOLACION DEL SUR SE EFECTUO AYER TARDE UN AGAPE NACIONALISTA

PINAR DEL RIO, Nov. 9. Por telégrafo, al DIARIO.—Una brillante fiesta política se ha celebrado en la tarde de hoy en el pueblo de Consolación del Sur, con motivo de ofrecérsele un homenaje al Presidente del Ejecutivo Municipal del PUN, señor Casimiro de la Incera, ex-Alcalde de este Término.

El acto consistió en un almuerzo de cerca de trescientos cubiertos.

Asistió el representante nacionalista Joselín Fernández y los doctores Pedro Azcuy, Carrión y Ganganelly.

La fiesta constituyó una demostración de la pujanza del Partido en esta localidad, habiéndose dirimido la discrepancia existente entre algunos directores punistas de aquí.

«Joselín» Fernández sostuvo en su discurso que el Nacionalismo se mantenía intacto, sin que se le hubiera causado ninguna baja apreciable.

Guillermo Rodríguez.

REUNION PROVINCIAL DEL P. D. R. EN LAS VILLAS

El domingo, en las oficinas del P. D. R. en Santa Clara, se efectuó una reunión del Comité gestor provincial, bajo la presidencia del Dr. Orizondo, actuando de secretarios Fileno de Cárdenas y Rigoberto Gutiérrez.

Concurrieron a la asamblea los Alcaldes de Fomento, Aguada de Pasajeros, Remedios, Rodas, Camajuaní y Esperanza; los cuatro consejeros provinciales que siguen las orientaciones del Partido Demócrata Republicano y los jefes de circunscripción: Dr. Rey, de Cienfuegos; Dr. Valdés Alba, de Remedios; Dr. J. Ponce, de Trinidad; Comandante Robau, de Sagua la Grande; Comandante Justiniano Pedraza, de Santa Clara; y Dr. Orizondo, de Sancti píritus.

Participaron también de estas junta, los representantes a la Cámara, doctores Andreu, Cantón y Pascual; los señores Comandante Juan B. Fernández, Comandante Menéndez, Dr. O. oto, Dr. Alberto Aragonés, Dr. Posada, Dr. Canut y los presidentes de los Municipios de la Provincia.

En la fiesta del Demócrata Republicano hablaron significados líderes del nuevo Partido, resumiendo el representante Pascual.

Fueron designados, de acuerdo con la convocatoria, los veinticinco delegados al Comité gestor nacional.

GOBERNACION TENDRA UN DELEGADO DENTRO DE LA COMISION DE ESTADISTICA

El coronel Amiell, Secretario de Gobernación, estudia, con el Director General de Personal, Bienes y Cuentas del Departamento, doctor Mario Palacio de la Cruz, la designación de un delegado de la Secretaría en la Comisión Nacional de Estadísticas, al objeto de que concurra a los actos que viene celebrando la Comisión, con la que cooperará a la confección de la estadística general de la nación.

DEJO CONSTANCIA RECIO DE SU PROTESTA POR LA AGRESION DE QUE FUE OBJETO MENDEZ PEÑATE

Fué una sesión relámpago la efectuada ayer en la Alta Cámara y cayó por falta de quorum. Se aprobó en sesión secreta el nombramiento de Rosell como Agregado Comercial

Una sesión relámpago celebró ayer el Senado de la República.

Cayó, por falta de quorum, sin que se llegara a adoptar ningún acuerdo, a excepción del de sancionar el nombramiento del señor Manuel Rosell Leyte-Vidal como agregado comercial de Cuba, que fué tomado, como era de rigor, en sesión secreta.

Se abrió la reunión con un quorum de 20 senadores, bajo la presidencia de Santiago Verdeja, y el senador Enrique Recio hizo uso de la palabra para declarar que en estos últimos días se había alarmado a la opinión pública con un hecho que no debió producirse y menos aún debe repetirse: la agresión, humillante, de que se hizo objeto al doctor Rodolfo Méndez Peñate, vicerrector de la Universidad y presidente, p. s. r., del Partido Revolucionario Cubano.

Despojado de todo aspecto político —continuó diciendo— puesto que no tengo la pasión que pudiera inspirarme un correligionario mío, yo quiero dejar constancia aquí de nuestra protesta y de nuestra fe en que las autoridades sabrán aclarar la verdad del hecho e imponer las sanciones correspondientes.

El mensaje del Poder Ejecutivo recomendando al Congreso la creación de una agencia consular de carácter honorario en la ciudad de Winston Salem, en Carolina del Norte, pasó a la comisión de Relaciones Exteriores.

Se produjeron distintas solicitudes de suspensión de los preceptos reglamentarios: una de Rivero para que se tratase el proyecto concediendo 60,000 pesos para los juegos deportivos centroamericanos; otra de Recio interesando que se continuase el debate sobre la ley de amnistía para los delitos sociales y políticos; y otra del senador Gonzalo del Cristo pidiendo que se abordase el proyecto que destina 14,000 pesos a la erección de un mausoleo, en la Necrópolis de Santa Clara, a las víctimas del gobierno que rigió a la nación de 1931 a 1933.

A instancias de Font se optó por entrar, primero, en la sesión secreta para aprobar el nombramiento a que antes aludimos, y al reanudarse la reunión pública el senador Ramón Zaydín habló para aludir al hecho a que se había referido el comandante Recio y que había preocupado a la opinión pública, de que en plenas calles de la Habana, a las nueve y cuarto de la noche...

Al llegar a este punto de su discurso, habiéndose ausentado varios senadores del hemiciclo, el doctor Gonzalo del Cristo pidió un pase de lista, que arrojó la presencia de sólo quince senadores, por lo que no habiendo quorum se levantó la reunión.

Otro cambio de impresiones

Después de la sesión se llevó a cabo un cambio de impresiones de senadores mayoritarios, en el que se siguió tratando de buscar, como en el cambio de impresiones del día anterior, una mayor compenetración entre los poderes Ejecutivo y Legislativo.

En dicha reunión el doctor Lucilo de la Peña y Cruz, presidente del Senado y del Poder Legislativo, llegó inclusive a hablar de presentar su renuncia a dicho cargo y de retirarse a su residencia, alejándose de todas las actividades de la política.

Nuevamente se pone en comunicación con el pueblo el ABC, al solucionar los Tribunales su situación legal

Un manifiesto de la citada agrupación a sus amigos y partidarios. Se convocará una asamblea abecedaria para sopesar los hechos y circunstancias del momento actual

Damos a conocer los párrafos más importantes del manifiesto con que el ABC inicia sus actividades cívicas después de obtenida la sentencia que le declaró institución legal. La necesidad de espacio nos veda transcribir íntegro el documento aunque en esta síntesis no se pierde nada substancial.

Dice así:

AL PUEBLO DE CUBA

La Sala Segunda de lo Civil y de lo Contencioso-Administrativo de la Audiencia de La Habana acaba de declarar con lugar el recurso ante ella interpuesto por tres ciudadanos de la República. Así, por resolución de un tribunal ordinario, termina una etapa del ABC iniciada por el pronunciamiento de ilicitud y disolución fulminado por un tribunal extraordinario. Entre un extremo y otro, obedeciendo a inspiraciones y finalidades contrapuestas, se levantaron la actitud cívica de unos cubanos de manos limpias y la obstinación de un funcionario gubernativo.

Lo primero que resalta, ante el fallo judicial acabado de dictar, es la sinrazón con que el ABC fué tratado al pretender cerrársele las vías legales para su libre desenvolvimiento. Rectamente, y en uso de derechos individuales garantizados por la Constitución y la Ley, procedieron los ciudadanos que solicitaron la nueva inscripción del ABC, animados del deseo de propugnar la realización de los ideales contenidos en el Manifiesto-Programa de 1932, históricamente famoso por lo mismo que es el punto de partida de la revisión de valores en lo político, lo social y lo económico que es medular aspiración de la cubanidad. Ellos realizaron un acto que mereció la aprobación del ABC, acto cuya legitimidad, negada en el orden administrativo, ahora ha sido cumplidamente reconocida y hecha valedera.

Por lo demás, la mentada sentencia es un nuevo síntoma inspirador de fe en nuestros tribunales y de esperanza en la realización del derecho en un medio en que abundan extorsiones y complicidades. A la vista tiene hoy el pueblo de Cuba la prueba de que, cuando la administración de justicia está en manos de hombres capacitados y responsables, basta confiar en la razón de la propia causa y en el ejercicio de la acción legítima para triunfar.

La rehabilitación del ABC, obtenida al amparo de la Ley, coincide con uno de los momentos de mayor confusión política vividos por Cuba en los últimos años. El desconcierto reina en las esferas oficiales. Los objetivos electorales que se proponen y anuncian los usuarios reales y nominales del Poder agravan la situación por días, porque a cada paso comportan cambios y siembran la zozobra y el escepticismo en el pueblo. Los males exhibidos a través de un tercio de siglo de existencia republicana, lejos de ser desterrados, reaparecen, a veces con una irresponsabilidad extrema. Y por ninguna parte se ve surgir la solución que premiosamente demandan tantos y tan graves extravíos y retrocesos.

Al establecer esta comunicación con el pueblo de Cuba, el ABC se limita a levantar acta de un acontecimiento que le atañe muy particularmente y a señalar la gravedad del presente momento histórico. Su actual organismo dirigente tiene ya resuelta la convocatoria de una asamblea general, en la que se hallarán representados todos los abecedarios de la República. Esta asamblea sopesará los hechos y circunstancias de la hora que corre. Sus reflexiones, conclusiones y pronunciamientos responderán a las ansias de libertad política y justicia social que han sido el fuego sagrado alimentado por el ABC en sus luchas por la renovación integral de Cuba.

Por el Consejo Deliberativo Nacional.

Luis Ossorio,
Secretario General.

El ABC es la esperanza de Cuba. Todos unidos bajo la bandera del ABC.

Notas políticas villareñas

El Partido Social Demócrata, que preside el senador Justo Luis del Pozo, ha abierto su oficina provincial en Santa Clara, calle de Villuendas, 7. Al frente de esa oficina está Arturo Miró Barnet, auxiliado por Ezequiel Suárez.

El Social Demócrata ha comenzado a hacer afiliaciones en los treinta y dos términos de la provincia villareña. Para él laboran los siguientes elementos políticos: Rafael Borrell, José B. Lara, Tomás Zurbirán, Miguel A. Garcell, Vicente Caballero, en Cienfuegos; doctor Juan Rodríguez Benavides, en Sagua; Octavio González Echevarría, en Santo Domingo; Ignacio Garrido y Alberto Faulín, en Cifuentes; Ricardo Branchi, en Sancti Spíritus; Oscar Consuegra, en Trinidad; Miguel Fernández, en Yaguajay; Ricardo Machado, en Vueltas; Joaquín Rodríguez del Rey, en Aguada; Bernardo Madrigal, en Placetas; Miguel Camín Boffil, en Camajuaní; Domingo Cápiro, en Cruces; Juan Antonio Ruiz, en Ranchuelo; Leopoldo Ascunce, Carlos Bernal y Carlos López, en San Juan de los Yera.

—Ha sido lanzada la candidatura para representante por el Partido Nacionalista en las Villas del joven Manolo Morales Pérez, presidente del Consejo Provincial de aquella provincia.

UNA ACLARACION DEL REPRESENTANTE GALDOS

El doctor Tomás Galdós, Representante Liberal por la Provincia de la Habana, y uno de los reconstructores del Liberalismo de 1934, hablando ayer, con los periodistas de la Cámara, se mostraba sorprendido por una información publicada en un periódico de la tarde del pasado lunes, en la cual se le atribuye haber sostenido una acalorada discusión con el Consejero liberal por la Habana señor José Morales Pons, cosa que asegura el doctor Galdós que es completamente incierta, ya que las relaciones políticas amistosas entre Morales Pons y él no pueden ser más cordiales.

—Quiero rogar,—dijo Galdós— a mis amigos periodistas de la Cámara, esta nota aclaratoria, puesto que entre Morales Pons y yo se anidan los mismos ideales de renovación liberal, y porque soy de los primeros en proclamar los méritos políticos que adornan la personalidad del batallador Consejero, a quien no hay duda alguna que el Partido Liberal premiará con un Acta de Representante a la que yo contribuiré con mi modesto esfuerzo.

TRIBUTO DE LA ALIANZA NACIONAL FEMINISTA A DOS GRANDES CUBANAS

El próximo jueves, día 11 de los corrientes, y con motivo de celebrar el mundo la fecha del Armisticio, que puso fin al conflicto armado de 1914, rendirá sentido homenaje la Alianza Nacional Feminista a dos eminentes ciudadanas: doña Domitila García viuda de Coronado y doña Amalia Mallén de Ostolaza. Para ese acto solemne que ha de realizarse por iniciativa de la doctora María Gómez Carbonell, en el local social de la institución, Prado 35, altos, a las 5 p. m. se ha combinado un selecto programa que tendrá como números fundamentales: (a) la lectura de un manifiesto suscrito por las organizaciones femeninas al efecto de recabar del Senado de la República la Ratificación del Tratado de Paz signado por Cuba y otros países, en la Conferencia de Buenos Aires; (b) la apología de Domitila García viuda de Coronado, por la doctora Carbonell; (c) la de la señora Mallén de Ostolaza por su compañera en la prédica feminista señorita María Collado; (d) poesía dedicada a las homenajeadas por la brillante poetisa señora Borell de Palma y Panchita Trigo.

El Ejecutivo Central de la Alianza Nacional Feminista invita a las mujeres cubanas, organizadas o independientes, para que presten su valioso concurso a un acto como el que se prepara.

Se encuentra a la firma del Presidente de la República un decreto concediendo doscientos cincuenta mil pesos que se destinarán al arreglo de las calles y parques de la Habana y otro crédito de ciento cincuenta mil pesos divididos en partidas de treinta mil pesos para el arreglo de las principales calles de Pinar del Río, Matanzas, Santa Clara, Camagüey y Oriente.

M.E.C.D. 2016

LA FACULTAD DE MEDICINA NO DEJARA MATRICULAR NI EXAMINAR ASIGNATURAS QUE SEAN INCOMPATIBLES

SE PROYECTA CELEBRAR EN LA HABANA UNA EXPOSICION QUE TENDRA CARACTER MUNDIAL

UNA COMISION DEL GOBIERNO ESTUDIARA LA ORGANIZACION DE ESA FERIA, PROXIMAMENTE

Se discutió este asunto en el Consejo de Secretarios de ayer. 4 convenios adoptados por la Conferencia del Trabajo. Acordado un programa mínimo de atracción turística

Cerca de las dos de la tarde terminó la sesión del Consejo de Secretarios que había comenzado a las diez y media de la mañana.

El doctor José Enrique Bringuier, Secretario de la Presidencia, hizo entrega a los repórters de la siguiente nota sobre los acuerdos del Gabinete:

A propuesta del Secretario de Estado acordó el Consejo la designación de una comisión de letrados de la Secretaría del ramo y de la de Justicia, a fin de que procedan, con toda urgencia, a confeccionar una instrucción uniforme en lo que se refiere a la adquisición, pérdida y recuperación de la ciudadanía cubana; a la tramitación para obtener la declaratoria de estos derechos, y rehabilitación de los perdidos, a la presentación de los documentos necesarios para ello, o modo de suplirlos, en su caso, y cuantos más crean necesario para regularizar, uniformándolo, el procedimiento ahora en vigor, en lo que tuviere, desde luego, carácter reglamentario, y para que asimismo procedan a proponer al Ejecutivo las medidas de carácter legislativo que fueren menester, a fin de que éste, en oportuno Mensaje, solicite del Congreso la adopción de una ley sobre ciudadanía que proteja los intereses de la nación.

Se dió cuenta, después, por el propio Secretario de Estado, con los Mensajes que el señor Presidente de la República ha de dirigir al Senado, sometiendo a la aprobación de ese Cuerpo, los siguientes Convenios adoptados por la Conferencia Internacional del Trabajo:

1.—Referente a la protección contra accidentes de los obreros, empleados en la carga o descarga de los buques.

2.—El relativo a la simplificación de la inspección de los emigrantes a bordo de los buques.

3.—El de las agencias de colocaciones que cobran derechos; y

4.—El relativo a las vacaciones anuales pagadas.

Asimismo, conoció el Consejo de otro Mensaje relativo al Convenio sobre la represión del tráfico ilícito de drogas nocivas, adoptado por la Conferencia Internacional celebrada bajo los auspicios de la Liga de las Naciones, en Ginebra, Suiza.

Después, el mismo Secretario de Estado dió cuenta con un memorándum enviado por el señor Ministro de Italia en relación con la reclamación que hace el señor Augusto Turcimei, abogado que ha sido de la Legación de Cuba en Roma, en la controversia extrajudicial entre ella y el escultor Aldo Gamba, por el incumplimiento del contrato hecho por nuestro Gobierno para la realización del Monumento al Generalísimo Máximo Gómez, a fin de que se le abonen los honorarios por esas intervenciones. El Consejo acordó que este asunto pasara a la consideración del Secretario de Hacienda, para lo que sea procedente.

Luego dicho Secretario informó al Consejo en relación con las recaudaciones consulares de los meses de septiembre y octubre último, comparando la obtenida en el mes de octubre con las del mismo mes en el año 1936, y haciendo observar el asunto habido en las mismas.

Seguidamente, conoció el Consejo de la comunicación contentiva del acuerdo de la Sala de Gobierno del Tribunal Supremo de Justicia respecto a la ley que crea la Sala Quinta de la Audiencia de la Habana, quedando enterado también de la respuesta que, sobre este asunto, dará el señor Presidente de la República a la aludida Sala de Gobierno, la cual fué unánimemente aprobada.

A continuación, se acordó por unanimidad que por el Secretario de Justicia se redacte una resolución debidamente fundada, en la que, anulándose el auto de procesamiento y los cargos que del mismo aparezcan, así como la naturaleza del delito, se desestime la solicitud de suspensión del Gobernador Provincial de la Habana.

Se dió cuenta con un memorándum en relación con distintos problemas que afectan a los Ferrocarriles Unidos de la Habana, especialmente en cuanto al personal que emplea, y se dispuso que el asunto pasara a estudio e informe del Secretario del Trabajo.

Después, se trató respecto a la conveniencia de que, a fin de contribuir al desarrollo y auge del arte teatral en Cuba, por el Gobierno se subvencione a una compañía de óperas; y se acordó que por el Secretario de Hacienda se proponga el plan oportuno.

Trató el Consejo sobre el proyecto de celebrar en la Habana una exposición universal que provoque una gran corriente turística hacia Cuba, con el consiguiente beneficio, en general, para la República, y, especialmente, para los elementos trabajadores y para el progreso de la industria, y el auge del comercio. Hubo distintos cambios de impresiones respecto al plan a seguir, financiamiento de dicha exposición, etcétera; y, finalmente, se acordó designar una comisión integrada por los Secretarios de Estado y Obras Públicas para que rindan el informe correspondiente.

El Consejo, después de conocer diferentes opiniones de expertos en la materia, acordó un programa mínimo de turismo para la próxima temporada invernal, basado en la adopción de distintas medidas, que serán llevadas a cabo por las Secretarías del Despacho correspondientes, de acuerdo con la Corporación Nacional del Turismo.

A propuesta del Secretario del Trabajo se ratificó el acuerdo adoptado ya por el Consejo respecto a que todos los Secretarios del Despacho presten su concurso a la confección del Censo Obrero de Ocupados y Desempleados, utilizando a ese fin a los respectivos Departamentos, de manera que el Estado se economice la suma de $300,000.00 que se calcula costaría el nombramiento expreso de inspectores de censo.

Seguidamente, a propuesta de los Secretarios de Educación y del Trabajo, se acordó terminar la construcción del Acueducto del Caney, arbitrándose los fondos necesarios de las consignaciones del Presupuesto de la Secretaría de Sanidad y Beneficencia.

Por último, se acordó que por el Secretario de Agricultura se tomen las medidas pertinentes con el fin de suprimir los anuncios pintados en el arbolado, por resultar los mismos un atentado al ornato público.

ARMONIAS

EL SEGUNDO CONGRESO AFRO-BRASILEÑO

El segundo Congreso tuvo lugar en Bahía el pasado enero. Todavía no se han publicado sus actuaciones.

Este Congreso fué algo más ambicioso que el primero. Además de los numerosos estudios presentados, mucho de la atención del Congreso fué consagrada a las artes plásticas, con énfasis sobre aquellas formas que revelaban influencia africana.

El rasgo saliente en este Congreso, como en el primero efectuado en Recife, fué la colaboración de blancos y negros con el propósito de lograr una más adecuada apreciación de las contribuciones musicales y folklóricas del negro. Es interesante anotar que entre los participantes activos se contaban líderes negros de las diversas sectas religiosas del Estado de Bahía.

La lista de los trabajos presentados daría una idea cabal de la variedad de tópicos tratados en este Congreso de Bahía. Entre ellos hubo estudios acerca del problema cultural del Brasil, debidos a la pluma de Arthur Ramos; del negro criminal, por Joao Mendoca; dioses africanos y santos católicos entre los negros del Nuevo Mundo, por Melville Herskovitz; influencia africana sobre la música nacional cubana, por Salvador García Agüero; la influencia de la mujer negra sobre la educación brasileña, por Amanda Nacimiento, y la cultura del negro brasilero, por Renato Mendoca. Esta lista podría ser continuada indefinidamente para indicar la riqueza de materiales aportada a este Congreso.

La obra de reivindicación del negro se halla en marcha en el Brasil. En las repúblicas suramericanas el negro no aspira a la reincorporación a la vida nacional, si se nos permite usar una expresión aplicada con frecuencia a la reintegración del indio en otras tierras.

El negro es el propio Brasil; una parte de la nacionalidad tan inherente e intrínseca como el portugués. Brasil dejó de ser una prolongación de Portugal gracias a la tremenda inyección de sangre, cultura y espíritu africano.

Este movimiento ha sido emulado solamente en Cuba, donde el renacimiento ya está en marcha. En otros países los prejuicios artificiales han impedido el cabal reconocimiento de la validez de la civilización afroamericana.

(Por la traducción del estudio de Richard Pattee),

Gustavo E. URRUTIA.

Vivía encadenada en casa de sus padres una niña de 11 años

Desde pequeña se notó que era una anormal. No le daban malos tratos

La existencia de una menor encadenada, motivo que el Comandante Vega, Inspector del Segundo Distrito, asistido del Teniente Pedro Díaz, al mando de la Décima Estación, se personara ayer tarde en una casucha situada en la finca «El Pilar», barrio conocido por «San Martín», en el Cerro.

Pudo comprobar la Policía que en la vivienda residía un matrimonio, una de cuyas hijas está demente y para evitar sus padres que se fugara determinaron atarla por el pie derecho con una cadena de hierro que a la vez amarraban, unas veces, del clavo de una de las paredes de la casa y otras, a un banco situado en el patio.

El matrimonio se compone de Francisco Hernández Ruiz, de 35 años, chofer y de Angela López Naranjo de 31 años, teniendo varios hijos hembras y varones entre los que se encuentra la demente nombrada María, de 11 años de edad.

Según informó Hernández Ruiz a la Policía, al tener esta niña un año observaron que estaba loca, por lo que la recluyó en Mazorra, de donde la sacó debido a los malos tratos y falta de alimentación que sufría.

Una vez en su domicilio, dada su pobreza, siguió diciendo Hernández Ruiz, tuvo que encerrar a María en una jaula, pues la niña tenía la tendencia de darse a la fuga, pero como rompiera la jaula, que era de madera, y careciera de numerario para hacerla nueva, determinó atarla con la cadena, sin que ésto signifique que él deseara martirizarla, sino que lo hacía por su bien.

Todos los vecinos corroboraron a la Policía el buen trato que recibía la niña de sus padres, y esperaban que las personas caritativas envien a la pobre María cualquier donativo para que sus padres puedan atenderla debidamente.

Lave Los Riñones de Acidos y Ponga fin al Levantarse de Noche

Viva una vida más sana, más feliz—más larga

Cuando por 40 centavos puede usted conseguir un estimulante y diurético sumamente eficaz e inofensivo que le lave los riñones de los venenos y ácidos que los están minando ¿por qué continuar interrumpiendo su sueño tranquilo con las levantadas de noche?

Pida simplemente en su farmacia un frasco de las Cápsulas MEDALLA DE ORO de Aceite de Haarlem—pero convénzase de que son MEDALLA DE ORO—el verdadero Aceite de Haarlem de Holanda. Otros síntomas de debilidad de los riñones e irritación de la vejiga son el dolor de cintura—los ojos abotagados—los calambres en las piernas—las manos sudorosas—la orina escasa o ardorosa

Cuarenta y cinco años al servicio del DIARIO

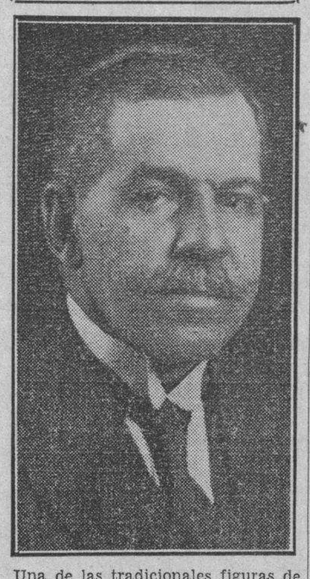

Una de las tradicionales figuras de esta casa, don «Pepe» Fernández, celebró ayer el cuadragésimo quinto aniversario de su ingreso en el DIARIO DE LA MARINA.

Hombre leal y periodista de nota, el viejo colega, que pasó, en la redacción por todos los cargos y supo de todos los menesteres del oficio, personifica como nadie la grandeza anónima del diarismo de su época y es, para sus jóvenes compañeros de hoy, oráculo y ejemplo.

Vinculado al DIARIO desde 1892, don «Pepe» Fernández es en la actualidad—muerto ya Don Ramón Grau, que en Gloria esté—el decano de nuestros colaboradores. «¡Triste privilegio de los años!»—acaba de escribir él mismo a nuestro director, glosando con su prosa sutil el fausto acontecimiento.

Llegue hasta el queridísimo amigo y colega, con estas líneas, la expresión del afecto entrañable que se le profesa en esta casa y del deseo de todos porque disfrute de muchos aniversarios más.

HURTO

Ceferino Fernández Lloréns, de Estrada Palma número 308, denunció en la Duodécima Estación que al regresar a su domicilio notó que le habían sustraído prendas y dinero en efectivo por valor de 50 pesos todo.

La confección de los presupuestos del próximo año fiscal, terminará en breve para elevarlos al Congreso

Solamente la Secretaría de Educación irá mejorada. Sin abonarse un sólo sueldo atrasado, se tomó el sobrante de $5.000,000 para reforzar los ingresos actuales del Tesoro

El Director General del Servicio Central, Pensiones y Jubilaciones de la Secretaría de Hacienda, ha recibido en el día de ayer una denuncia, dando cuenta de que, amparándose en una autorización de plan de regalos de billetes de la Lotería Nacional de un periódico de Marianao, han sido editadas unas cuantas series de papeletas para el sorteo extraordinario de Navidad, que se celebrará el día 22 de diciembre, y que se están vendiendo libremente desde una oficina instalada en Marqués González No. 72, con perjuicio manifiesto para la Renta de la Lotería Nacional.

Pedido de fondos

La Pagaduría de Pensiones a Veteranos ha formulado un nuevo pedido de fondos para atender a los pensionados veteranos, que cobrarán los meses de julio a octubre de 1937, con cargo al crédito de 80 mil pesos reforzado de acuerdo con lo dispuesto en el artículo XIV de la Ley de Bases de los Presupuestos vigentes.

Pide la celebración de un sorteo.

El señor Francisco Pérez Alderete, desde San Juan y Martínez, provincia de Pinar del Río, se ha dirigido al Secretario de Hacienda, solicitando la celebración de un sorteo extraordinario de la Lotería Nacional, para la fundación de un Hospital, en beneficio de los enfermos pobres del término.

Los presupuestos

Continúa el personal de la Dirección general de Contabilidad el trabajo del ante proyecto de presupuestos para el año fiscal de 1938 a 39, que por ministerio de ley tiene que estar del día 15 de este mes.

Otras leyes

En cuanto al cumplimiento de otras leyes, por el cual se hacen erogaciones del Tesoro, no ha resuelto aún lo que ha de hacerse.

Ahora se tendrá que apreciar, para un próximo futuro dentro del actual ejercicio fiscal, un cálculo de superávit estimado que se pueda cubrir los cinco millones de pesos que produjeron las acuñaciones de plata y que fueron distribuídas por dozavas partes en el presente ejercicio económico, por lo cual no se pudo abonar un mes de sueldo atrasado a los empleados, no obstante sobrar de esa suma, por lo menos más de dos millones de pesos.

Se calculan los gastos del próximo presupuesto en $79.700.000 aproximadamente, ya que los actuales son de $79.092,080-13.

Pago de la deuda exterior

Por la dirección General de Contabilidad han sido cursadas las órdenes de adelanto, para pagar la deuda exterior en la siguiente forma: a la casa Morgan, amortización $29,500; intereses $16,485; del empréstito de $50.000.000.

A la casa Speyer and Co, por el empréstito de $35.000.000.000; intereses y amortización $85,000.00. Total: 131.072 pesos 67 centavos.

CARTAS AL DIRECTOR

Señor Director de DIARIO DE LA MARINA.
La Habana.
Muy señor mío:

En cumplimiento de un acuerdo del Consejo de San Agustín, de la Orden de Caballeros de Colón, adoptado en junta general, por unanimidad y con la asistencia de numerosos graduados de la Universidad Nacional, tengo el honor de dirigirle la presente expresándole la adhesión de nuestra institución a la protesta recientemente formulada por ese periódico con motivo del proyecto de creación de una Cátedra Universitaria de Doctrinas Sociales.

No es opuesto este Consejo a la ampliación justificada de los programas o planes de estudio actualmente vigentes, a otras disciplinas no comprendidas en ellos; y aún menos en el orden de las Ciencias Sociales que han logrado alcanzar en nuestros días un lugar casi preeminente en los centros de cultura de los pueblos civilizados.

Pero no puede menos que coincidir con el sano criterio que inspira la mencionada protesta, en cuanto de los elencos de la materia que se pretende asignar a la nueva Cátedra queden arbitrariamente suprimidas teorías, como la del individualismo, por ejemplo, que no se ve que tengan menor importancia que los demás sistemas sociológicos, hasta el extremo de no merecer que se haga su exposición, estudio y crítica conjuntamente con los de éstos; máxime cuando sobre sus seculares postulados está basada aún la organización social y la constitución política de las naciones más cultas y progresistas.

Esa inexplicable supresión denota un claro intento partidarista en el doctrinalismo social, que no se aviene con la condición esencial de la institución universitaria que es, como el origen histórico de su nombre lo indica, para todos los que quieren saber; para todos los estudios (Studium Generale); abierta a todas las orientaciones científicas o especulativas y a todos los métodos de investigación.

El Alma Mater no debe ni puede ser sectaria; ello sería desnaturalizarla. Y a eso equivale el que el proyecto de creación de la Cátedra de Doctrinas Sociales se lleve a cabo en los términos que se han denunciado en la protesta de ese periódico, a la cual nos adherimos, por las razones expuestas, y por nuestro amor a la gloriosa tradición de nuestro primer centro docente.

De usted atentamente,

Antonio Alegría,
Gran Caballero

Habana, noviembre 4 de 1937,
Señor Doctor José I. Rivero.
Director del DIARIO DE LA MARINA.
Ciudad.
Admirado Pepín:

Vamos a ocupar por un momento su amable atención para que, demostrando una vez más su gentileza, nos responda, ya que nos situamos en nuestro lugar de discípulos y lo colocamos a usted en el de maestro a una pregunta que vamos a tener el honor de formularle.

Nos referimos a que, en el día de ayer, leímos en uno de los diarios capitalinos la Proposición de Ley que hace a la Cámara el doctor José Manuel Quintana, honorable legislador que nos merece nuestro mayor respeto, y que se refiere a que deberán ser cubanos: «Los Comisionistas», «Agentes Comerciales», Mancebos», «Dependientes» etc.

Nos parece muy acertada la patriótica iniciativa del mencionado legislador, y, al efecto, vaya ahora la pregunta que nos interesa se digne usted contestarnos: Los que no siendo cubanos, residan en Cuba desde hace más de treinta y siete años (por ejemplo) sientan por Cuba y amen a ésta como tales, carezcan de recursos para la adquisición de la carta de Ciudadanía etc. etc. carezcan asimismo del correspondiente capital para el pago del pasaje de un modesto trasatlántico para países lejanos (desconocidos ya para nosotros), usted, con su innegable influencia ¿no podría usted, amigo Pepín, lograr un permiso de las autoridades marítimas para hallar un lugarcito en uno de los puertos cubanos para nuestro eterno descanso y colocar sobre la espuma de nuestra tumba oceánica un visible letrerito que hiciera constar el R. I. P.?

Esperamos su atenta respuesta, y, entre tanto, seguiremos confiados en que el doctor Quintana, pensando en Cuba, como él siempre supo hacer, retire su proposición de Ley que tanto daño causará al mejor desenvolvimiento del país, por cuyo progreso hemos laborado incesantemente los que son y... también los que, aunque parezca no lo somos, sí lo somos ¿Entendido?

En espera de su respuesta, quedamos de usted muy devotos y cristianamente S. S.

Baldomero Prieto. Guillermo Tejeiro.

FRANCISCO BEDRIÑANA EN EL CIRC. DE BELLAS ARTES

Hoy, miércoles, a las 5 y media de la tarde, tendrá efecto en los salones sociales del Círculo de Bellas Artes, sito en Industria número 146, frente a la Plaza del Capitolio, la segunda tarde correspondiente al Resumen Bibliográfico de 1937, que organiza la Biblioteca de esa Institución, bajo la acertada dirección de la notable comediógrafa y exquisita poetisa señorita Renée Potts.

La disertación estará a cargo de nuestro compañero Francisco G. Bedriñana, autor del libro «Un hombre, una pipa y un farol».

La entrada será absolutamente libre.

VALENCIA.— El vicecónsul señor Rodríguez Couceiro, ha comunicado a la Secretaría de Estado que Caridad Regueiro marchó a Barcelona, embarcando para Francia próximamente.

Grato mensaje del Presidente chileno para los aviadores

Cuba fué el único país que envió delegados al Congreso de Kansas City

El cónsul de Cuba en Kansas City, Mo., señor Eduardo L. Sánchez, ha informado a la Secretaría de Estado que se celebró en el Auditorium municipal local el Congreso Nacional de Seguridad, siendo Cuba el único país extranjero que estuvo representado. El señor P. K. Stiles, director del Consejo Nacional de Seguridad de Cuba, representó a nuestra República, pronunciando interesantes declaraciones sobre el Código de Seguridad para el tránsito, implantado en todo el territorio cubano.

El Consejo Nacional de Seguridad, que radica en Chicago, Ill., concedió el 7 de ese mismo mes, un diploma de honor a los ciudadanos de Kansas City, Mo., «por la notable proeza de no haberse registrado la muerte de un solo niño en un año, en los límites de la ciudad, por accidente de vehículos de motor».

FRASES DEL PRESIDENTE DE CHILE SOBRE EL VUELO PRO FARO COLON

El ministro de Cuba en Chile, señor Alfonso Hernández Catá, ha informado a la Secretaría de Estado que, con motivo de la Fiesta de la Raza, el presidente de Chile, excelentísimo señor Don Arturo Alessandri Palma, envió un mensaje a todo el mundo el 12 del pasado octubre en el que hizo alusión al vuelo de buena voluntad pro faro Colón, asegurando que «los aviadores cubanos y dominicanos pueden estar seguros de ser recibidos en Chile con el sentimiento de amistad que inspira su alta misión».

En la mañana de hoy el coronel Batista oirá a los interesados en el problema de los Omnibus

Las autoridades han intervenido en el conflicto a fin de resolverlo rápidamente. Una comisión de tres Secretarios lo estudiará y presentará detallado informe al Presidente

A consecuencia del cariz, un tanto complicado, que están tomando los acontecimientos que se vienen desarrollando en torno al conflicto de los «Omnibus Aliados», cuya circulación ha sido anulada por la Secretaría de Comunicaciones, las autoridades están decididas a intervenir directamente en el problema, sinceramente inspiradas en el deseo de solucionarlo lo más rápidamente posigle y de manera que no resulten lesionados los intereses puestos en juego.

Por lo pronto el coronel José E. Pedraza, jefe de la Policía Nacional dió cuenta al señor Presidente de la República y al jefe del Ejército de los posibles trastornos que pudieran producirse si se adoptaran medidas radicales en el problema de los Omnibus Aliados.

El coronel Batista, de acuerdo con el jefe del Estado, ha citado para hoy, miércoles, a las once y media de la mañana, en el Club de Oficiales de la Ciudad Militar a las personas interesadas en la cuestión con el fin de cambiar impresiones tratando de hallar una solución.

Comisión del Consejo

Por el Consejo de Secretarios que tuvo efecto ayer en Palacio se designó una comisión, integrada por los ministros de Agricultura, Comunicaciones y Trabajo, la que ha sido encargada de investigar todo el asunto relativo al caso de los Omnibus Aliados, estudiarlo detenidamente y redactar un informe que le será elevado al Presidente.

Se ha asegurado en Palacio que el Gobierno, en vista del sesgo que ha tomado la cuestión de los Omnibus Aliados, se propone hacer las debidas aclaraciones para satisfacer a la opinión pública ante la cual está pronta a demostrar la probidad de sus resoluciones.

En la Dirección de Transporte

Durante toda la mañana de ayer se vió invadida la Dirección de Transporte de la Secretaría de Comunicaciones por obreros y dueños de ómnibus, ávidos de obtener noticias oficiales sobre la nueva administración que se ha dado a la antigua Cooperativa de Omnibus Aliados, S. A.

Prohibido el uso de receptores de radio

El secretario de Comunicaciones dictó en la mañana de ayer un decreto disponiendo la prohibición del uso de receptores de radio en los ómnibus dedicados, tanto al servicio público de pasajeros y de alquiler, como de particulares.

Por dicho decreto se concede un plazo de quince días para que sean retirados dichos receptores de las unidades de transporte.

Salieron con el antiguo nombre

Los propietarios de las rutas 58 y 20, decidieron en la mañana de ayer hacer circular sus carros con el nombre de «Omnibus Aliados, S. A.» El pasaje que viajaba en dichos carros fué invitado a bajarse por agentes de la autoridad para desalojar dichos vehículos, los que fueron detenidos en su circulación y trasladados a las estaciones de Policía más cercanas por miembros de la Policía y del Ejército.

La protesta pasiva de muchos dueños de ómnibus continuó ayer en forma creciente. Frente a la Décima estación fueron alineados muchos de esos vehículos. En las entradas a la capital, muchos carros procedentes del interior fueron detenidos por aparecer desprendido el letrero superpuesto de «Compañía Nacional de Transporte, S. A.», ostentando el antiguo de «Omnibus Aliados, S. A.»

Por la nueva empresa de dichos ómnibus se alega, no obstante, que no se debe, no a protesta de los dueños de los vehículos, sino a haberse desprendido los papeles que ostentaban el nombre de la nueva empresa.

El derecho de fianza.

Se asegura que uno de los motivos del malestar de los empleados es que, con motivo del cambio de empresa pierden el importe de la fianza, y para seguir trabajando se les exige un nuevo depósito de 25 pesos.

Parece ser que también se tiene la idea de no reconocer el Sindicato.

Presupuesto con déficit

Al cerrar el balance «Omnibus Aliados S. A., el pasado año, acusó un notable déficit, no estando de acuerdo con ello gran número de accionistas.

Se debe mucho al Fisco

El repórter fué informado, igualmente, de que se le debe mucho al Fisco por concepto del impuesto del uno y medio por ciento de netrada bruta. También se debe la aportación al Fondo de Maternidad y otras obligaciones, que no bajaran en total de la suma de 300.000 pesos. No se incluye en esta cifra la cantidad por multas impuestas por diversas infracciones que asciende a unos 75.000 pesos.

Derecho al viaje gratis.

En la Secretaría de Comunicaciones se nos informó ayer que, de acuerdo con lo dispuesto por los decretos 745 y 800, los inspectores de dicha Secretaría tienen derecho a viajar gratis en toda clase de vehículos dedicados al servicio público.

Suspendida la asamblea de los obreros, anoche.

A pesar de estar autorizada una asamblea que debió haber tenido efecto anoche, a las nueve, en la Bolsa del Trabajo, situada en Concha número 7—asamblea que fué organizada por los obreros y propietarios de la extinguida Cooperativa de Omnibus Aliados—no pudo celebrarse al ser suspendida por las autoridades, por temerse una posible alteración de orden, dada la excitación que reinaba entre muchos de los asambleístas.

En varios ómnibus, parte de dichos obreros y propietarios recorrieron la ciudad.

Protesta de los empleados de los Omnibus Aliados

A las nueve y media de la noche pasó frente a Palacio una manifestación de ómnibus pertenecientes a la Cooperativa de Omnibus Aliados protestando contra la desaparición de la referida empresa.

Cientos de empleados repartiendo manifiestos y dando gritos que llegaban hasta las habitaciones privadas del Presidente clamaban que fuera disuelta la Compañía Nacional de Transporte S. A.

Durante el paso de la manifestación no se anotó la menor perturbación del orden público.

Declaraciones del Secretario de la Presidencia

El Secretario de la Presidencia declaró anoche a los repórters palatinos que le ha producido profunda sorpresa la información publicada en un periódico de la tarde, en la cual falsamente se le hace figurar como uno de los integrantes de la Compañía Nacional de Transporte S. A., creada en sustitución de la Cooperativa de Omnibus Aliados. Agregó: «Para demostrar a la opinión pública lo calumnioso de dicha información, me basta citar el hecho de que en el Consejo de Secretarios celebrado en el día de ayer hice formal denuncia ante mis compañeros de Gabinete y ante el propio Presidente de la República de lo que, a mi juicio, significaba el ruidoso «affaire» que por medio de la constitución de la Compañía Nacional de Transporte se había realizado con perjuicio manifiesto del Fisco, de los obreros y de los pequeños propietarios de ómnibus».

Una protesta.

El Ejecutivo del Sindicato de Empleados y Obreros de Omnibus de Camagüey ha protestado por haber sido prohibida la asamblea que iban a celebrar los obreros del Sindicato de Omnibus Aliados.

Dicen que en la asamblea sólo se iba a exigir a la continuadora empresa de Omnibus Aliados el cumplimiento de los pactos y convenios de trabajo, tales como descanso retribuído, ocho horas de trabajo, etcétera etc.

TERCERA CONFERENCIA DEL DR. TOMAS BLANCO EN LA HISPANOCUBANA

El domingo 14, a las 10 a.m., tendrá efecto en Campoamor la tercera conferencia del interesantísimo cursillo que viene desarrollando en la Institución Hispanocubana de Cultura el connotado escritor portorriqueño Dr. Tomás Blanco. La conferencia de mañana se titula: «El prejuicio racial en Puerto Rico».

LA CARRERA DE OPTOMETRISTA CONSTARA DE DOS AÑOS Y SE REBAJA LA MATRICULA A $45

Los optometristas prácticos han solicitado exámenes. Se podrá ingresar mediante examen o con el título de bachiller. El plazo ha vencido, pero se confía concedan una prórroga

Cerca de 100 optometristas prácticos, que vienen prestando servicios en distintas casas de óptica de la República han presentado solicitudes de exámenes en la Universidad, acogiéndose a las últimas disposiciones.

Conforme informáramos recientemente, para que los optometristas prácticos puedan seguir ejerciendo en el futuro, deberán proveerse de una certificación de capacidad, que expedirá la Universidad mediante las pruebas o ejercicios consiguientes.

El plazo que la Universidad concedió para que los optometristas prácticos hicieran sus solicitudes ha vencido ya, pero como quiera que muchos optometristas no han presentado las referidas comunicaciones, se ha pensado ya en la conveniencia de que el Consejo Universitario conceda un nuevo plazo para ello.

Los optometristas que han hecho sus solicitudes cuentan con un amplio espacio de tiempo para prepararse para esos exámenes, los cuales serán eminentemente prácticos.

Rebajada la matrícula de la Escuela de Optometría.

De un momento a otro ha de comenzar a funcionar la Escuela de Optometría, anexa a la Facultad de Medicina de la Universidad, la cual ha aprobado ya la ponencia de organización y sólo falta que el Consejo Universitario la sancione.

La Facultad ha acordado—conforme a la ponencia de los doctores Inclán, Ramírez y Alfredo Antonetti rebajar la matrícula de cien pesos a cuarenta y cinco, o sea, equipararla con la de la Escuela de Medicina.

Los estudiantes podrán abonar la matrícula en tres plazos, de quince pesos cada uno, al igual que los de Medicina.

Ha de ser instalada la Escuela de Optometría en el pabellón de Santos Fernández donde radica la Cátedra de Oftalmología.

El claustro de profesores de la nueva Escuela lo integran los doctores Miquel, Grant y Lagomasino, de la Facultad de Ciencias, y Penichet, Ramírez y Branly, de la de Medicina, habiendo sido designado director de la misma el doctor Carlos Finlay.

De dos años de estudios ha de constar la carrera y de nueve asignaturas en total: cuatro para el primer año y cinco para el segundo.

Al primer curso corresponden: Matemáticas, Física Superior, Nociones Elementales de Anatomía y Fisiología del Ojo y Optica Práctica, primer curso; y al segundo curso pertenecen: Matemáticas Aplicadas, Mecánica y Optica Aplicada, Optometría Práctica, Optica, segundo curso y Nociones Elementales de Semiología e Higiene Ocular.

Puede ingresarse en esta Escuela mediante exámenes o con el título de Bachiller.

No permitirá Medicina las incompatibilidades.

La Facultad de Medicina ha tomado medidas para no permitir que sus alumnos matriculen asignaturas incompatibles.

Se ha acordado pasar una circular a todos los profesores del Claustro imponiéndolos de las asignaturas declaradas incompatibles actualmente y advirtiéndoles que no deben examinar a ningún alumno que no demuestre diáfanamente mediante la cédula de notificación, haber aprobado las asignaturas precedentes.

Por otra parte el Claustro de profesores ha acordado pedir al Consejo Universitario le aclare el reciente acuerdo relativo a la autorización que se da a los alumnos para matricular dos asignaturas de arrastre.

A petición de los profesores de Anatomía, una vez que hicieron uso de la palabra los doctores Rubén de Velasco, vicesecretario de la Facultad, y Angel A. Aballí, decano de la misma, se acordó la construcción de un tabique en el corredor de los altos de la Escuela.

Sesiones extraordinarias para la revisión de acuerdos

La Facultad ha decidido discutir en sesiones extraordinarias, por tratarse de revisiones de acuerdos, las peticiones hechas por varios graduados de Medicina, Veterinaria y en Pedagogía en el sentido de que se les permita ingresar en Medicina sin poseer el título de Bachiller y las solicitudes de distintos estudiantes que interesan que en los concursos para plazas de alumnos internos del Hospital Calixto García, se les tenga en consideración las notas obtenidas en el curso de premédica.

Ponente para el expediente de profesor Emérito de Finlay

La Facultad de Medicina ha nombrado al Dr. Aballí ponente del expediente de nombramiento de profesor Emérito del distinguido profesor de ese Claustro doctor Carlos Finlay, ilustre hijo del sabio médico cubano descubridor del agente trasmisor de la fiebre amarilla.

Pide Medicina que se establezca el Negociado de matrícula en el Decanato.

El Claustro de profesores de Medicina ha acordado solicitar del Consejo Universitario la descentralización del Negociado de matrícula.

Estima la Facultad de Medicina que según la organización actual, en que toda la matrícula universitaria depende de la Secretaría general, se tropieza con múltiples obstáculos que podían obviarse estableciendo que los departamentos de matrícula dependieran de las secretarías de las Facultades.

En esa forma el secretario de cada Escuela supervisaría la matrícula y los trámites todos habrían de ser más rápidos.

Se derribarán las vallas de anuncios, porque afean los barrios capitalinos

Por disposición del Honorable Presidente de la República fueron derribadas ayer todas las vallas anunciadoras existentes en la hermosa Quinta Avenida del Reparto Miramar, con la excepción de una instalada ha poco por la Secretaría de Obras Públicas.

Esta medida de verdadero sentido estético fué tomada a iniciativas de la Corporación Nacional del Turismo, que con la cooperación de algunos núcleos de vecinos está laborando tenazmente por devolver a aquel sitio—y a otros más—su hermosura tradicional, libre de adefesios mercantiles.

Además de la desaparición de dichas vallas, la Corporación Nacional del Turismo ha dispuesto el arreglo inmediato de los jardines de la Quinta Avenida, obra de unos cinco kilómetros de extensión, cuyo costo íntegro abonará a pesar de los escasos fondos conque cuenta. Los hermanos Armand dirigirán los trabajos sin retribución alguna.

Por otra parte, se van a arreglar algunas calles de Miramar, de cuyo reparto han desaparecido los animales que pastaban por los solares, ofreciendo un espectáculo poco edificante.

EL PARLAMENTO CATALAN RECHAZO LA DIMISION DE COMPANYS Y LO RE-ELIGIO

BARCELONA, noviembre 9. (AP.) El Parlamento catalán se reunió hoy negándose a aceptar la dimisión que presentó el presidente de la Generalidad de Cataluña, don Luis Companys, y re-eligió al jefe del Ejecutivo de Cataluña autónoma, aliada del régimen español, hoy con sede también en Barcelona.

Una resolución, aprobada por 45 votos contra uno, rechazó la dimisión de Luis Companys basándose en que «las circunstancias extraordinarias porque atraviesa hoy España es deber histórico de Companys seguir al frente de los destinos de Cataluña.»

UN DETENIDO

Los vigilantes T. Rodríguez y P. Linares, del Bureau de Investigaciones, arrestaron a Agustín Porto Escolle, vecino del Km. 6, Carretera de Guanabacoa, reclamada por el Juez Correccional de la Sección Segunda, en juicios 17939 y 17940 de 1937.

ESTAFA

Manuel Sánchez Alegret, denunció en el Bureau de Investigaciones, que el Presidente de la Comisión organizadora de una fiesta que se dará en el Teatro Prado, y que elementos ajenos, han vendido entradas para la misma, por lo que se considera estafado.

El Compadre Saco de Carbón

Así llama Carmaux a Moko el negro, con frase regocijada y afable. Lo cierto es que "el compadre blanco" y "el compadre negro" están casi siempre juntos en todos los peligros, en las aventuras, en las batallas, en los asaltos. Cuando el Corsario Negro, seguido por Carmaux y Wan Stiller decide entrar subrepticiamente en Maracaibo para rescatar el cadáver de su hermano, el Corsario Rojo, los tres filibusteros encuentran en la selva al formidable negro, cuyo oficio, en la enmarañada maleza, es el de encantador de serpientes. Moko el africano, desde ese momento, se une a los piratas, y su concurso es siempre útil y admirable. No lleva espada al cinto. No maneja el sable de abordaje como Carmaux. No maneja el fusil como Wan Stiller. Pero su fuerza hercúlea decide muchos combates. En el extremo del brazo levanta una tranca irrebatible. El africano no necesita otra arma para vencer.

El Corsario Negro, Carmaux, Wan Stiller y Moko han penetrado en Maracaibo. Cuatro hombres nada más. Los peligros los cercan. En una taberna, es el combate contra varios matones. Se repite la aventura en plena calle. El Corsario, Carmaux y Wan Stiller están a punto de ser vencidos por los enemigos, superiores en número. La espada del Corsario se ha partido. Pero, de repente, una gran sombra negra, inmensa, podorosa, emergiendo de la esquina de la calle solitaria, se mezcla a los combatientes. Es "El Compadre Saco de Carbón" que reparte palos. Y su intervención decisiva salva a los heroicos piratas de la más peligrosa emboscada.

(CONTINUA MAÑANA)

«EL CORSARIO NEGRO». (La Mejor Película del Año). Será Distribuída en Cuba por la República Pictures of Cuba.

M.E.C.D. 2016

DIARIO DE LA MARINA

(S. A.)
FUNDADO EN 1832.
(Dirigido hasta 1919 por D. Nicolás Rivero y Muñiz)
DIRECTOR: Dr. JOSE I. RIVERO
ADMINISTRADOR: D. CELSO GONZALEZ
Domicilio Social: PASEO DE MARTI, número 103
Joshua B. Powers, Ins. 220St. 42nd. St. New York City

Editado por la Cía. DIARIO DE LA MARINA, (S. A.), cuyo programa consiste «en la defensa de los intereses generales y permanentes de la Nación cubana, de los especiales de la Colonia Española establecida en la misma y de la unión y armonía entre los diversos elementos que conviven en el país». Art. 1o. de los Estatutos.

TELEFONOS DEL DIARIO

Dirección	M-2856
Administración	M-7911
Suscripciones	M-7911
Quejas	M-7911
Clasificados	M-7915
Jefe Redacción	M-1287
Redacción	M-7913
Sports	M-7912
Ag. Guanabacoa	XO-1584

PRECIOS DE SUSCRIPCION

	Territorio Nacional	Extranjero	Países Fuera del Convenio Postal
Año	$ 13.50	$ 17.00	$ 20.00
Semestre	7.00	9.00	11.00
Trimestre	3.75	5.00	6.00
Mes	1.30	—	—
Dominical Semestre	—	5.00	7.00

EDITORIALES

Los problemas de la Secretaría del Trabajo

nifestó públicamente sus propósitos de rectificación respecto a la aplicación justa y razonable de la Ley del Cincuenta por Ciento. Prometió tramitar rápidamente las reclamaciones de obreros pendientes en aquel Departamento; tomar las medidas necesarias para que los patronos lleven a la práctica las reposiciones que se ordenan y plantear de nuevo ante el Consejo de Secretarios la necesidad de resolver el problema de la antigüedad de los extranjeros que obtuvieron su ciudadanía cubana, puesto que la Secretaría del Trabajo cree que debe contarse desde el día en que los trabajadores se nacionalizaron «y no, como pretenden los interesados, desde la fecha en que empezaron a trabajar».

Hemos de elogiar las dos primeras medidas. Las reclamaciones dirigidas a dicha Secretaría por obreros nacionalizados dormían en ella indefinidamente. Pero lo sensible y lo lamentable es que hay todavía reclamaciones de esta clase que llevan en ella largos meses. No se puede calcular el daño que estas demoras causan a los pobres trabajadores cuyos únicos haberes eran los que percibían en el puesto del cual han sido desplazados.

En cuanto a las medidas que promete tomar la referida Secretaría para obligar a los patronos a cumplir con las reposiciones ordenadas, también nos parecen muy justas y dignas de elogio. Pero, para ello, es necesario que la misma Secretaría dé ejemplo al patrono. Y no lo dará ni tendrá autoridad suficiente para imponerle la citada obligación, mientras ella no lleve a efecto las resoluciones del Presidente de la República, doctor Laredo Bru, como ocurre con las del 25 de Abril y 6 de Mayo de 1937, referentes a dos obreros de la fábrica de Torres, Gener y Hnos.

Respecto al problema de la antigüedad de los cubanos nacionalizados en el trabajo, no hay necesidad ninguna de resolverlo. Está ya sobradamente resuelto. El Tribunal Supremo, en los recursos de inconstitucionalidad presentados por la «Asociación para la Defensa de los Derechos ciudadanos», falló en favor de ésta y declaró terminantemente que no se podía establecer diferencia absolutamente ninguna, bajo ninigún concepto, en cuanto a los derechos al trabajo, entre los ciudadanos nativos y nacionalizados.

Esta fórmula de la antigüedad que se inventó en la Secretaría del Trabajo, es también contraria a lo que repetidas veces ha resuelto el Presidente de la República. En sus resoluciones de 25 de Abril y 6 de Mayo de 1937 sobre los recursos de alzada números 54 y 77, respectivamente, dijo el Jefe del Ejecutivo:

«Considerando: Que refiriéndose al convenio celebrado entre la firma «Torres, Gener y Hnos.» y la «Unión de Dependientes del Ramo del Tabaco» solamente al reconocimiento del escalafón de antigüedad, ésta **debe considerarse a partir del nombramiento del personal en la categoría en cuestión,** siempre que ininterrumpidamente se haya mantenido en el cargo y, en cuanto al reclamante **no hay razón suficiente para estimar que su antigüedad comienza en la carta de naturalización».**

Seis meses han transcurrido desde estas resoluciones y la Secretaría del Trabajo no las ha cumplido.

Y, sin embargo, ésta de la antigüedad es ya una cuestión resuelta, de la cual no cabe discutir. Y cabe menos todavía buscar resquicios de fórmulas que pugnan abiertamente con las aludidas sentencias del Tribunal Supremo y con las citadas resoluciones del Presidente de la República.

Este criterio erróneo y raro de la Secretaría del Trabajo respecto al problema de que tratamos, ha dado lugar a escabrosos conflictos y hasta a abusivas presiones y coacciones. Tal es la que la Asociación Defensora de Obreros y Empleados pretende ejercer con la entidad social «Domingo Méndez e Hijos», dedicada al giro de fabricantes de cigarros. Dicha Asociación de cariz político y no obrero, interponiendo su ingerencia en la referida entidad y sosteniendo el criterio de la Secretaría del Trabajo respecto a la antigüedad, quiere imponer en el puesto de empaquetadora a una ciudadana nativa y anular el acuerdo de restituir en él a una ciudadana nacionalizada a quien le corresponde por el tiempo que lo había desempeñado. La Unión de Obreros de la Industria de Cigarrería en General, a la que, según pacto hecho, consultó la casa «Domingo Méndez e Hijos», ha lanzado un enérgico y razonado manifiesto en que protesta contra esta intromisión de la Asociación Defensora de Obreros y Empleados Nativos.

Estos y otros conflictos semejantes pudieran evitarse si la Secretaría del Trabajo se atuviese, en este asunto, a los fallos del Tribunal Supremo, a las resoluciones del Primer Magistrado de la República y a lo que dictan la razón y el sentido común.

Esperamos que la mencionada Secretaría, acatándolos definitivamente, ha de cumplir sus muy encomiables propósitos.

Proposición de ley improcedente

Con la modificación del recurso de inconstitucionalidad, se dió el paso más firme para asegurar el reparto a los derechos del ciudadano y para preservar el orden institucional.

Pues bien, acaba de presentarse a la Cámara de Representantes una proposición de ley que, de aprobarse, constituiría, a todas luces, un retroceso en materia de tanta importancia y trascendencia.

La parte dispositiva de la misma dice así:

«Artículo I.—En todos los casos en que el Tribunal Supremo tenga que resolver un recurso de inconstitucionalidad contra una ley, orden militar o disposición de carácter legal, será preciso que la sentencia declaratoria de inconstitucionalidad de la disposición recurrida tenga los votos conformes de toda conformidad de la mayoría absoluta de los miembros que integran dicho Tribunal.

«Si en la primera vista no se pudiere reunir la expresada mayoría, se celebrará una nueva vista en discordia ante todos los magistrados de dicho Tribunal, y, en caso de empate en la votación, decidirá el voto del Presidente.

«Artículo II.—Esta ley regirá desde su publicación en la Gaceta Oficial de la República y se derogan cuantas leyes, decretos-leyes y disposiciones se opongan a su cumplimiento.

Responda a lo que responda esta iniciativa, no debe prosperar, aunque sólo sea atendiendo a que sus consecuencias ineluctablemente serían funestas. Lo serían, porque exigir mayoría absoluta de votos en los fallos, equivale a impedir mañosamente la efectividad de los recursos y abrir camino a los gobiernos fuertes para que puedan dictar disposiciones que se aparten de la letra de la Constitución a riesgo de provocar conflictos políticos de máxima gravedad, como los producidos en épocas pasadas no muy remotas.

Están recientes los dolorosos hechos que aconsejaron dar independencia y amplia potestad al Poder Judicial al objeto de que pueda velar por los derechos que la Constitución garantiza, para que se intente echar abajo la afortunada modificación del recurso de inconstitucionalidad, que no otra cosa se persigue con esta iniciativa parlamentaria. Los que por estar hoy en el Poder se sientan inclinados a propiciar medidas legislativas de este tipo, tengan en cuenta que mañana pueden estar en la oposición y que hasta por su propio interés no deben contribuir a implantarlas, sino todo lo contrario.

A lo que deben propender es a que se amplíe aún más la independencia y potestad de la justicia para que pueda imponer el necesario respeto a la ley fundamental. Lo que conviene para el bien de la República, y por ende de todos los que en ella vivimos, es hacer atmósfera para que las próximas Constituyentes obren en el sentido indicado, adaptando, para más facilidad, lo pertinente de las secciones primera y segunda del artículo III de la Constitución de los Estados Unidos, país donde la jurisdicción judicial es todo lo amplia que cabe desear y donde los fallos del Tribunal Supremo en materia de inconstitucionalidad tienen un valor incontrastable.

Pero allí el culto a la Constitución está arraigado en el ánimo de los legisladores, y a ninguno se le ocurriría proponer que las decisiones en los recursos de la expresada clase fuesen tomadas, para alcanzar validez, por absoluta mayoría de votos «conformes de toda conformidad», procediéndose, de lo contrario, a celebrar «una nueva vista en discordia», porque esto prácticamente es dificultar los fallos de inconstitucionalidad para impedir que el Tribunal Supremo sea árbitro entre el Congreso y la Constitución. Si por desgracia prosperase el proyecto de referencia, dejaría de estar colocado el Poder Judicial en la posición de independencia y de prestigio respecto a los otros Poderes del Estado, que le es indispensable para el desempeño de la más elevada de sus funciones: la de imponer el acatamiento a la ley fundamental de la República.

LO QUE YO VI EN EUROPA

EL PALACIO DE VERSAILLES

III

Por una puerta de cristal se pasa al gabinete del Rey, que data de la segunda mitad del reinado de Luis XV, e inmediatamente llaman la atención los dos paneles situados a ambos lados de la chimenea, los bronces y el escritorio del rey.

En la época de Luis XIV este gabinete estuvo dividido en dos secciones: una, el «studio» del rey, que ocupaba el lugar más cercano a su dormitorio; y la otra, dedicada a guardar la colección de pelucas reales, llamada el Gabinete de las Pelucas.

En el Gabinete del Rey se celebraba consejo y aquél trabajaba con sus ministros diariamente, durante largas horas. Muchos de los más importantes acontecimientos que tuvieron efecto en el siglo XVIII, se decidieron en este gabinete. También se efectuaban allí las presentaciones de las damas que eran admitidas en la Corte.

Las pequeñas dependencias reales o sea, los gabinetes interiores de los reyes Luis XV y Luis XVI, fueron preparados durante el reinado del primero para poder disfrutar en ellos de mayor intimidad y son ejemplos admirables del estilo elegante de Luis XV. Se conservan algunas piezas del mobiliario.

En el primer departamento está la alcoba de Luis XV y fué allí donde este monarca murió de viruelas. En este lugar, también, Luis XVI y la familia real se reunieron en la mañana del 6 de octubre de 1779, cuando el palacio fué invadido por las turbas. Yo estuve a la vera de la ventana junto a la cual María Antonieta observó, durante horas que debieron parecerle siglos, la muchedumbre que pedía su cabeza. Posiblemente, mis pies cubrieron el mismo espacio que los de la infortunada reina. Para los que saben sentir la emoción diré que fué esa una de las veces en mi vida que más hondamente vibró mi espíritu. Hoy, al recordar nuevamente el hecho histórico, no puedo menos que compadecer a la mujer cruelmente calumniada, cuya cabeza rodó por el cadalso.

Vi luego el Gabinete del Reloj donde se encuentra el hermoso Passement astronómico, portentosa obra de relojería que muestra los días de la semana, los meses, los años y las fases de la luna y que se halla encajado en un gabinete de bronce, en el que puede verse la firma de Jacques Caffieri. Un meridiano de cobre, en la madera, sirve para que el reloj pueda ser regulado. La ornamentación de este gabinete es soberbia. Admiré allí una estatuilla ecuestre, que es un modelo del monumento erigido en la actual plaza de la Concordia, que se llamó antes Plaza de Luis XV. Y son también dignos de admiración los marcos de los espejos, los paneles tallados y los frisos.

Luego pasé al Gabinete de los Perros, en que se alojaban los canes favoritos del rey. Se comunica esa estancia, por medio de una escalera con el patio de mármol y con el comedor, donde hay preciosos platos de porcelana de Sevres, que representan las cacerías reales. De allí hubiera querido pasar al pequeño departamento desde una de cuyas ventanas Luis XV vió pasar el entierro de Mme. de Pompadour, y donde, más tarde, Luis XVI, acompañado de María Antonieta, hizo comparecer al cardenal de Rohan, complicado en el «affaire» del collar, antes de su arresto, que ocurrió en la Galería de los Espejos. Pero no tuve esa oportunidad por estar ese lugar cerrado.

Entré, luego, en la alcoba de Luis XIV, que como tal sirvió desde 1701. Cada día ocurría en este salón una ceremonia impresionante: la «toilette» del Rey. Allí también comía el monarca, «aun petit couvert», en una mesita cuadrada frente a la ventana central, se efectuaban las audiencias solemnes y, otras veces, recibía el Rey las reconvenciones del Parlamento, sentado en un butacón, junto a la chimenea.

En este salón murió Luis XIV, después de reinar durante un período de setenta y dos años. Allí durmió Luis XV. Y en la tarde del 6 de octubre de 1789, Luis XVI y María Antonieta fueron obligados a asomarse a uno de los balcones para prometer a la turba que invadía el Palacio, que en adelante viviría en las Tuilleries ¡Cuánta historia hay reunida allí!

La decoración de la estancia es la misma que había en la época de Luis XIV. Maderas esculpidas. Oro y blanco. La cama del rey está separada del resto de la habitación por una artística balaustrada de madera que a nadie le es permitido traspasar. Sobre la cabecera del lecho hay un grupo, ejecutado en estuco dorado, que representa a Francia velando por el rey, entre dos figuras sentadas. Pero este lecho que allí aparece no es precisamente la cama que usaba Luis XIV. La que allí está la hizo construir el rey Luis Felipe, como lo fueron también otras piezas del mobiliario. La sobrecama, que tiene enlazadas las iniciales de Luis XIV y María Teresa, sí es genuina.

Y entre los objetos de arte que particularmente llamaron mi atención mencionaré un busto de la duquesa de Borgoña y un medallón de cera con la efigie de Luis XIV, acabado con una de las propias pelucas del Rey Sol.

José CAMINERO.

Al Margen de la Historia

ALEJANDRO I Y LUIS XVIII

Forzado por las circunstancias, el zar Alejandro I aceptó a los Borbones. No podía aceptar otra cosa, sin dimitir de su famosa disyuntiva «El o yo. No podemos reinar juntos», dirigida a Napoleon. Si aceptaba la regencia de María Luisa, reconociendo los derechos del rey de Roma, los Bonaparte continuarían vinculados al trono de Francia. ¿Qué hacer en tan crítica situación? Talleyrand se lo dijo al oído:

—Vuestra Majestad Imperial debe apoyar a los Borbones. Es el medio más seguro de garantizar la paz.

Y Alejandro, que fungía de árbitro supremo de los destinos de Francia, hizo llamar a Luis XVIII.

El Senado no tuvo el menor inconveniente en declarar: «Por ser el deseo legítimo del pueblo, Luis Estanislao Javier de Francia, acaba de ascender al trono.»

La restauración estaba hecha. Como por encanto, aparecieron cien mil escarapelas blancas en París. Y los buenos realistas acudieron al palacio de Talleyrand, donde se alojaba el autócrata, para expresarle su gratitud.

Alejandro estaba satisfecho de su obra. Había vencido a Napoleón —el sueño de toda su vida— y ahora se mostraba magnánimo con él. Venciendo la resistencia de los aliados le había conferido la soberanía de la isla Elba, asignándole una renta de dos millones.

—La amistad de Tilsit y de Erfurt, se reanuda ahora. No debemos acosar a uno de los hombres más grandes de la historia.

Y logró, para el vencido, las ventajas más grandes.

En realidad, el autócrata se conformaba con la gloria de aparecer ante los ojos del mundo como el libertador de Europa. No quería nada para sí. El reino de Polonia le interesaba poco o nada. Era un semidios para los franceses. En todas partes lo recibían en triunfo. Y a su paso por las calles de París, las mujeres arrojaban flores a sus plantas. ¿Qué más podía desear un espíritu romántico como el suyo...?

Cuando le avisaron que Luis XVIII había desembarcado en Francia, corrió al encuentro del viejo rey. Se encontraron en Compiegne, y en aquella primera entrevista comprendió Alejandro que había cometido un error lamentable llamando a los Borbones.

El autócrata había escrito a Luis XVIII recomendándole que debía gobernar con mano suave, derivando hacia un liberalismo moderado, para que la restauración fuera bien recibida por los franceses. Esta carta molestó profundamente al viejo monarca que quería borrar de un plumazo un cuarto de siglo de la historia de Francia. Por eso recibió fríamente al zar.

Sentado en una amplia butaca, no se levantó para tender su mano al autócrata. Luego, hizo que le trajeran una silla modestísima, y la conversación se produjo en un tono ríspido y seco.

Alejandro comprendió en el acto que el viejo rey no se daba cuenta de la verdad. Tratándolo así, pretendía ignorar que su regreso a Francia era la obra del zar de todas las Rusias.

Por la noche, en la comida de gala, Alejandro ocupó el puesto inmediato al último miembro de la familia real, y cuando el mayordomo, a la hora de ofrecer la primera fuente, dudó un momento, Luis XVIII, en alta voz, le dijo:

—Yo el primero, que soy el rey.

Después, condujeron a Alejandro a sus habitaciones. Le habían asignado un pabellón oscuro y lejano, al que se llegaba por una serie de corredores húmedos y malolientes. El zar dijo:

—Parto ahora mismo. Que me preparen el carruaje.

Los cortesanos, más hábiles que su amo, ofrecieron todo género de excusas al autócrata, pero éste, herido en su orgullo, les contestó:

—Bien está que vuestro rey no recuerde cómo se atiende a los huéspedes de mi clase; pero ahí está la señora duquesa de Angulema, que tiene el tipo perfecto de una buena ama de casa, para portarse como es debido.

José SANCHEZ-ARCILLA.

NO ES HEREDITARIA LA EPILEPSIA

Recientes estudios efectuados en Nueva York han determinado, sin dejar lugar a la menor duda, que la epilepsia no es hereditaria, como se creía, sino que el hecho de que se advierta en muchos niños se debe a alguna lesión cerebral recibida en la primera infancia, o es consecuencia de alguna otra enfermedad.

Los epilépticos pueden tener hijos perfectamente normales, y salvo que se trate de padres alcohólicos o afectados de enfermedades específicas, la herencia no desempeña papel alguno ese mal.

Más aún, en la mayoría de los casos se puede ahora descubrir la causa individual de la epilepsia y curarla por medios quirúrgicos.

EL ULTIMO SON

Por Roseñada

Echale bruca al manigual,
échale bruca al manigual...

CORREO SEMANAL DE ESPAÑA

(La liquidación del Frente Norte) De Irún a Gijón.—La liberación de Guipúzcoa.—El martirio y el socorro de Oviedo.—La campaña de Vizcaya. La campaña de Santander.—La campaña de Asturias.—Población de Asturias.—El litoral en poder de los nacionales.

(De nuestra redacción permanente en París.)

Un nombre más, una efeméride gloriosa más, en la epopeya de la liberación de España. Con ritmo impresionante, uno tras otro, se han ido desplomando en el Norte los baluartes de la Anti-España: Irún, San Sebastián, Bilbao, Santander... Gijón —el 21 de Octubre.

Todo el Cantábrico es español, desde la ribera del Bidasoa hasta el avanzado vigía de Finisterre. Todo el Cantábrico es ya un mar latino. Ninguna bandera roja se espeja en el verde almendra de sus aguas.

Con la liberación de Gijón queda liquidado el frente Norte. El terreno abrupto, el más accidentado de España, que es ya el más quebrado de Europa, ha sido vencido por la pericia y el valor del Ejército Nacional. Allí donde las legiones romanas se estrellaron, donde no pudieron penetrar los árabes, donde los ejércitos napoleónicos conocieron más de una vez las amarguras de la derrota, las fuerzas del Generalísimo Franco, a las órdenes primero de Mola y después de Dávila, han obtenido la victoria.

El frente del Norte, o del Cantábrico, por el mar que lo baña, comprendía, en agosto de 1936, las provincias de Guipúzcoa, Vizcaya, Santander y Asturias. Los milicianos vascos y anarco-comunistas que las ocupaban, habían invadido también parte de las provincias de Alava, Burgos, Palencia y León.

Las guarniciones de San Sebastián y de Gijón, que se habían unido al movimiento, sucumbieron con heroísmo insuperable en el Cuartel de Loyola y de Simancas. El Coronel Aranda en Oviedo, consigue resistir los violentos ataques de fuerzas muy superiores en número.

Debía, pues, reconquistarse un extenso y quebradísimo territorio, cuya población normal en tiempos de paz pasaba de los dos millones. He aquí cómo se desenvolvió, en sus fases distintas, la campaña hoy histórica.

Liberación de Guipúzcoa.—Al ritmo que permitiera el desarrollo de las operaciones de campaña en los otros frentes, el del Norte exigía dos objetivos inmediatos: cerrar a los marxistas la frontera francesa del Bidasoa y socorrer a la guarnición de Oviedo. Para lograr el primero, se emprendió por las brigadas navarras la campaña de Guipúzcoa. Para lograr el segundo, las columnas gallegas irrumpieron en Asturias.

El ejército del general Mola inició su avance sobre Irún y San Sebastián el 15 de agosto de 1936 con la toma de Tolosa (Guipúzcoa). Tres días después caía Andoain. El 2 de septiembre, las tropas nacionales tomaban el fuerte de San Marcial y el puesto fronterizo de Behobia. El 4 caía Irún, incendiado y destruído por los marxistas antes de abandonarlo, táctica que han repetido después en todo el frente del Norte. La escuadra nacional—principalmente el «España», el «Velasco» y el «Almirante Cervera»—cooperaba activamente a las operaciones con el bombardeo de los objetivos militares situados sobre la costa. La aviación también. El 5 de Septiembre, el ejército de Mola tomaba Fuenterrabía y Santiago Mendi, el 13 San Sebastián. Así acababa triunfalmente la campaña de Guipúzcoa, completada el 22 con la toma de Zumaya, Arrona, Cestona, Elgóibar, Zarauz y Oñate.

El Gobierno marxista, alarmado con la rápida conclusión de la victoriosa campaña de Guipúzcoa, envió entonces al Cantábrico la escuadra del Mediterráneo, con el «Jaime I» a la cabeza, para cooperar a la defensa de Bilbao.

Martirio y socorro de Oviedo.—Entre tanto, las columnas gallegas al mando del coronel Martín Alonso avanzaban por Asturias en socorro de Oviedo. El 9 de Septiembre, desde Ribadeo y Luarca, llegaban a Las Espinas, San Esteban de Pravia, Muros de Pravia y San Damián, y dejaban ocupada y pacificada una gran zona de Asturias. El 14, tomaban Grado. Los marxistas, exasperados por el avance de las columnas gallegas, atacaron furiosamente a Oviedo, que sólo se salvó gracias a la defensa heróica del coronel Aranda y su valerosa guarnición. El 6 de Octubre, las columnas gallegas ocuparon el macizo de Tuero y los desfiladeros de Peñaflor. El 10 entraban en Soto y Santullano. Por fin, tras unos días de suprema angustia, las columnas gallegas coronaban el Naranco. Martín Alonso y Aranda se abrazaban. Oviedo estaba socorrido y salvado.

Entonces quedó ocupada la parte del litoral cantábrico comprendida entre Ribadeo, en los límites de Galicia, y la ría de Pravia, y firmemente establecido el pasillo o corredor de Oviedo que se ha mantenido abierto hasta ahora en que llega el instante de la liberación definitiva de la ciudad mártir. Contra este pasillo de Oviedo se estrellaron durante un año todas las tentativas de los marxistas para reducirlo o cortarlo. Las más furiosas fueron las acometidas del 21 al 26 de Febrero de 1937 cuando al esfuerzo feroz de los mineros asturianos se unió el concurso de los milicianos vascos que atacaban por Trubia y de los milicianos santanderinos que atacaban por Santullano. Esta nueva ofensiva marxista en Oviedo fué para ellos un nuevo fracaso. Se vengaron bombardeando cruelmente la ciudad con la artillería y la aviación y haciendo numerosas víctimas entre la población civil. Pero Oviedo resistió y su estrecho pasillo seguía abierto.

Campaña de Vizcaya.—Esta campaña puede considerarse como el momento culminante de la guerra. Desde entonces se ha obtenido por las fuerzas nacionales el máximo rendimiento con las mínimas pérdidas.

El 31 de marzo 1937, se inició el avance por el sector en que concluyen los límites de Alava, Guipúzcoa y Vizcaya. Este avance, que ya no había de detenerse, iniciaba la liquidación del frente del Norte. El 4 de Abril, las tropas nacionales tomaban Ochandiano, cuartel general de las fuerzas marxistas. Cada día señala un avance. El 7, las tropas estaban en Ubidea y el 22 habían llegado a Ibarra, Carranza y Santa Agueda, el 24 a Elorrio y Campazar, el 25 a Eibar y Ermua, el 28 a Durango y el 29 a Guernica. Los marxistas destruyeron Eibar, Durango y Guernica antes de abandonarlos, como ya habían hecho el año anterior en Irún.

En los primeros días de Mayo, las tropas nacionales tomaban Bermeo. Mondaca y Pedernales. El 18, llegan a Amorebieta. Prosigue su avance sin interrupción y el 11 de Junio las tropas rompen el famoso **cinturón de hierro** de Bilbao. El 15 caen Gorliz y Plencia en el litoral y Galdácano en el interior; el 16 Arrigorriaga y Algorta, el 17 Las Arenas, el 18 Luchona y el 19 Bilbao.

Ocupada la capital, cogidos más de veinte mil prisioneros, la campaña de Vizcaya acaba triunfalmente con la toma de Oquendo el 21 de Junio, de Baracaldo, Sestao y Portugalete el 22, San Pedro de Galdames el 26 y Valmaseda el 29.

Liberada la provincia de Vizcaya, el Ejército Nacional está en condiciones de emprender el rescate de la Montaña.

Campaña de Santander.—Después de un período de relativa calma, en que se precisan y se mejoran las posiciones, el 14 de Agosto, las tropas del sector de Palencia rompen el frente marxista e inician su avance que ya no había de detenerse hasta la capital de la Montaña. No es menester detallar los episodios de esta campaña, tan reciente que sus principales momentos están aún en la memoria de todos. Basta recordar que el 16 de Agosto las tropas nacionales estaban en Reinosa. Se avanzaba simultáneamente por la costa y por el interior, como se había hecho en Vizcaya. El 21 se ocupaban Alceda y Ontaneda y otros muchos pueblos. El 23 caía Castro Urdiales. El 24, Torrelavega y quedaban cortadas las comunicaciones entre Santander y Asturias. Desde este momento, la situación de Santander se hacía insostenible para los marxistas. La misma capital de la Montaña, en un arranque supremo de liberación, arrojó de sí a los rojos y abrió sus puertas a las tropas del general Solchaga, que entraron triunfalmente en Santander el 26 de agosto. En tres o cuatro días se hicieron más de cuarenta mil prisioneros.

Con la ocupación de Unquera, el último pueblo de la provincia santanderina, por la costa y el paso triunfal del río Deva, al empezar el mes de Septiembre, entran en Asturias, por el sector oriental, las tropas nacionales.

Campaña de Asturias.—Desde los furiosos ataques de los marxistas a Oviedo, en Febrero, no había habido en Asturias más que los tiroteos y cañoneos de costumbre. Sólo el 17 de Agosto, los marxistas intentaron un nuevo ataque a la capital, repelido apenas iniciado. El 22 del mismo mes, las tropas nacionales, en un reconocimiento ofensivo, avanzaron considerablemente sus líneas hacia Belmonte. Pero con la caída de Bilbao y Santander, se acercaba la hora de la liberación definitiva de Asturias.

El 5 de septiembre se ocupó Llanes, en la línea de la costa y el 6 Celorio. Las tropas nacionales de Palencia establecían contacto con las de Santander. Las de León, dominaban el famoso Puerto de Pajares. Las tropas de Oviedo mejoraban sus posiciones. El 27 de septiembre se ocupaban Ribadesella, en la línea de la costa, y Tarna, en el frente de León. El 28, Onís.

El mes de octubre comenzó con la toma de Covadonga. El día 10 también ocupaba Cangas de Onís, bárbaramente destruída por los marxistas, antes de abandonarla, y el Arriondas. Por el Sur, el 16, las tropas tomaban Campo de Caso, igualmente incendiada por el enemigo. El 17, Colunga y el 18 Sales, Bueres y Nieves. Con la caída de Infiesto y Villaviciosa el 19 se precipitaba el desenlace. El 21 Gijón se rendía. Avilés quedaba dominado. Virtualmente la campaña de Asturias ha terminado. La reducción de la zona minera es una cuestión de policía. El frente del Norte ha desaparecido. Queda en poder de Franco todo el litoral del Cantábrico.

Población de Asturias.—La provincia de Oviedo tiene una población de 809,933 habitantes. Está muy densamente poblada. Por su extensión es la vigésima población de España, pero por su población es la quinta.

La ciudad de Oviedo tiene setenta mil almas La villa de Gijón sesenta mil. El puerto de Avilés, quince mil.

Gijón tiene dos puertos: el suyo propio y el de Musel. Es el principal puerto de Asturias y uno de los principales del Cantábrico.

El litoral en poder de los nacionales.—La extensión de las costas de España es, en el territorio peninsular, de 1,698 millas (3,144 kilómetros).

De estas 1,698 millas, corresponden 898 al Mediterráneo, desde la Cova Foradada a Punta de Europa. Desde Cova Foradada a las cercanías de Adra, la costa del Mediterráneo se halla en poder de los marxistas. Desde las cercanías de Adra hasta Punta de Europa, en poder de los nacionales.

Ciento cincuenta y nueve millas corresponden al Estrecho de Tarifa, llamado también de Gibraltar, comprendiendo la parte del Atlántico hasta la desembocadura del Guadiana. Todas estas costas se hallan en poder de los nacionales.

Doscientas veinticinco millas a la costa del Atlántico, entre la desembocadura del Miño y la Coruña. También está toda esta costa en poder de los nacionales.

Cuatrocientas dieciséis millas de costa corresponden al litoral del Cantábrico, desde La Coruña a la desembocadura del Bidasoa. También todo este territorio está dominado por los nacionales.

Como se ve, la mayor parte del litoral del territorio español en la Península está en poder de la España Nacional que domina, además, el de todos los territorios insulares, con la única excepción de Menorca, y todos los territorios coloniales o de protectorado, sin ninguna excepción

Epistolario de OTEYZA

Sr. y Sra. Holiot-Curie.
París.

Ilustres sabios:

Una noticia sencillamente deportiva, o, todo lo más, complicada con algo de nota social; la de la asistencia del señor Yotaro Sugimura, Embajador del Japón en Francia, a la inauguración del Club de Jiu-jitsu de París, hace que les escriba a ustedes, los gloriosos continuadores de la obra del matrimonio Curie y herederos de sus padres y suegros, respectivamente, en la dirección del Instituto del Radio.

Porque si esta vez los periódicos se han ocupado de ustedes, no ha sido para hablar de sus trabajos científicos, sino de esos otros que se ven obligados a realizar, además, para poder vivir. Pues resulta, según ustedes mismos declararon a los reporteros, que hubieron de interrogarles extrañados de verles, tanto al uno como a la otra, actuando de profesores de ese modo japonés de pelear, tienen que emplear sus músculos en la lucha, por no alcanzarles el empleo de sus mentes en la ciencia a cubrir las necesidades más perentorias. Los sendos sueldos que el Instituto del Radio les paga, ni reunidos como lo están por su matrimonial enlace, bastan para el sostenimiento de un solo hogar.

El que haya un sabio en necesidad extrema y otro sabio—sabía ahora—todavía más necesitado que el primero, no es ninguna novedad. Ya en los tiempos de Calderón de la Barca, hace casi tres siglos, se contaba de cierto sabio víctima de tal pobreza

«que sólo se alimentaba
de las hierbas que cogía»,

y que al preguntarse si habría alguno sumido en pobreza tanta,

halló la respuesta, viendo
que otro sabio iba cogiendo
las hierbas que él arrojó».

Pero si constituye novedad grande lo que ustedes dos, sabios ambos, han decidido hacer en trance semejante. ¡Nada de resignarse a morir de hambre, o poco menos, que alimentarse solamente con hierbas silvestres eso viene a ser! ¡Nada de seguir tal absurda tradición de propio sacrificio que a los sabios se impone! Ustedes resolvieron librar bravamente la batalla contra la vida Y a librarla se han puesto, no en el sentido figurado, sino en el sentido directo, directísimo, de liarse a golpes en ese modo de pelear feroz que los japoneses inventaron.

¿He de decirles que me parece muy bien?... Me parece francamente mal que usted, señora, hija y discípula de los Curie, y que usted señor, discípulo y yerno de esos benefactores de la Humanidad descubriendo el Radio, dedicados igual que ellos a que la Humanidad goce de los beneficios que el Radio proporciona, no puedan vivir con la inteligencia. Pero bastante bien me parece que empleen la fuerza para contribuir a defender sus vidas.

Encuentro en esto incluso la interpretación del signo de los tiempos que corren. ¡Hasta los sabios se deciden a pelear como los brutos! Y así debe ser, puesto que la brutalidad impera.

Continúen ustedes, pues, con su complementaria profesión de enseñar la práctica del **jiu-jitsu**, crispadora de nervios, torcedora de músculos y quebrantadora de huesos. Y cuando, por los traumatismos que ese modo brutal de luchar ocasiona, se produzca algún tumor, curen al que lo padezca con los sabios métodos del Instituto del Radio. Así conciliarán ustedes sus antagónicas ocupaciones y, sobre todo, irán viviendo, que es lo único a que cabe aspirar actualmente, sea como sea.

Sin más, beso a usted los pies, señora, y estrecho a usted la mano, señor.

Luis DE OTEYZA

La Habana, 10 de Noviembre de 1937.

A TRAVES DE LA VIDA

LA PUERTA DEL SOL

CUANDO acaben de derrumbar a Madrid supongo que siempre quedará la Puerta del Sol, porque como no puede cerrarse con llave ni con tranca, quedará para recuerdo aquella Plaza tan simpática y alegre que era el corazón de la ciudad.

A pesar de que hace muchos años no la veo, la recuerdo como si la tuviera presente y aun me parece discurrir por sus anchas aceras, camino de la Sala de Armas de Adelardo Sanz, donde tan conocida gente concurría y, entre ella, muchos cubanos como Tomás Galloso, «Chichito» Fernández de Castro, el general Federico de Monteverde, el brigadier Orozco y muchos más.

Pero el encanto de la Puerta del Sol estaba en que allí se encontraba a cualquier persona que se buscara. El forastero mismo, perdido en el «dédalo de calles, plazas y callejuelas»—como pregonaba el almanaque zaragozano—no tenía más que seguir la numeración de las casas buscando el principio y siguiendo el sistema en la calle o callejón que encontrara iba al fin a parar a la Puerta del Sol. Era una combinación muy ingeniosa, la primera y única que he visto en el mundo. El número uno (1) partía en todas direcciones de aquella plaza irregular, amplísima, y a la que iban a parar desde la calle Mayor a la calle de Carretas, sin olvidar a la gran calle de Alcalá, a la del Arenal, a la de Preciados, la de la Montera y la famosa Carrera de San Jerónimo. De seguro que me olvido algunas otras porque escribo de memoria y los recuerdos son fugaces.

Madrid, como casi todas las ciudades españolas que se formaron a través de los siglos, sin guardar más orden ni alineación que la que daba el azar o la voluntad del arquitecto, propendiendo todas a presentar un dédalo de callejuelas estrechas y torcidas que hicieran fácil la defensa y difícil el ocuparlas en aquellas épocas en que se vivía, casi como ahora, no pensando sino en el continuo batallar y en la eterna guerra entre ciudades y vecinos de efímeros reinos; las ciudades se construían así, sin manzanas de casas que tuvieran forma regular igual tamaño. Son los pueblos m dernos los que, como New York, hacen tirados a cordel, o co Barcelona, en donde los ensanch son de manzanas rectas, de igu tamaño y con las esquinas ocha das, pero la vieja ciudad que bo dea la Catedral y las Ramblas, co serva su carácter medioeval. Así las ciudades de casi toda la Pen sula, sin exceptuar a Portugal sólo allá, en el norte, las villas m dernas como San Sebastián, est ajustadas a los planos actuales.

En Valencia, por ejemplo, es posible familiarizarse con sus ri como sucede en Toledo y en las c dades andaluzas. De Burgos no diga, porque en aquella ciudad hay más que la monumental igle en cuyo torno se juntan las cas como los polluelos al lado de la g llina, y la memoria del Cid Ca peador, cuya palabra sola basta para llenar de oro su vetusta ar

Pero Madrid es una gran ciud y quien tenga amor a las cosas puede menos de sentir profun tristeza al verla devastada. No si volverá a renacer la Puerta Sol, pero de seguro no iré a ve transformada en su carácter p esas nuevas maneras o estilos q dejan las guerras, que no son t malas en lo que acaban con los hom bres, sino en lo que los pervierte.

Habíamos pensado que con la gr epopeya mundial que acabamos sentir y que ha dejado al mun lleno de asombro, los hombres se tirían repugnancia por aquel atrocidades. Pero, no, señor. Hoy tán a partir de un confite los q se exterminaban sin piedad, y m deseosos que nunca de volver a batalla.

¡Oh, buena y bulliciosa Puerta d Sol! Sin daños ni ofensas, un «c melot» pregonaba con un perro entre los brazos: «¡De caza lo v do!», mientras que un poco más jos otro modesto industrial trat de vender, misteriosamente, una s tija con un hermoso brillante q había salido del fondo de un va

¡Tiempos helénicos que nu más volverán!

Héctor DE SAAVEDRA

FECHAS Y ANIVERSARIOS

NOVIEMBRE 10

☼ En 1796 murió Catalina II la Grande, Emperatriz de Rusia. Era hija de Cristián Augusto, Príncipe de Anhalt Zerbst y su esposa Juana Isabel de Holstein Gottorp y había nacido en Stettin el 2 de mayo de 1729. Su nombre de bautizo fué Sofía Augusta Federica. Se casó el 21 de agosto de 1745 con Pedro III. Al convertirse a la Iglesia Ortodoxa cambió su nombre por el de Catherine Alexeyevna.

☼ En 1433 nación en Dijon, Carlos el Temerario, último Duque de Borgoña. Era hijo de Felipe el Bueno y de Isabel de Portugal, y murió el 6 de enero de 1477 al frente de sus tropas ante las murallas de Nancy.

☼ En 1674 el Rey de Holanda cambió al Rey de Inglaterra New Orange por Suriman, o mejor dicho, cambió lo que hoy es la importantísima Isla Manhattan donde está situada Nueva York, por la Guayana Holandesa, un territorio al norte de la costa de Suramérica. Este cambio se conoce como el Tratado de Breda.

LIBROS

La realidad.—Poemas nuevos

Viene este libro desde Puerto Rico: su autor, Víctor Igartúa, pone delante de él esta advertencia:

—Mi libro es un libro humilde.

Este libro es el segundo en su labor; se titula el primero «La comarca», y anuncia en este otro, «Campo abierto», ya asimismo a estas horas publicado. Los tres son libros humildes, y el título del último responde con entera plenitud a la psicología, a la ambición y a la ilusión del poeta, todas ellas campo abierto a cuantas emociones cruzan junto a él.

Víctor Igartúa es un poeta popular en el sentido de que siente, de que sueña, de que describe como el pueblo, con la misma sencillez y con el mismo color. Sus motivos, además, es siempre el pueblo quien se los proporciona. Sus libros son humildes, entre otras razones, porque el autor se complace exclusivamente en las cosas humildes: el recuerdo tímido, el amigo bueno, la muchachita dulce, la escena campesina.

En este sentido también, su poesía es casi folklórica: tiene sabor, matiz, ingenuidad, calor de pueblo. Y como poesía de pueblo, al fin, es frecuentemente un balbuceo espontáneo, que hay que poner alguna y otra vez al margen de toda literatura.

M. N.

M.E.C.D. 2016

MATANCERAS

Benilde Peralta

Entre nosotros.

Fué huésped de Matanzas, ayer, la joven y bella dama que tanto brillara en nuestros salones, en los años de su soltería.

La acompañaba su hija Dinorah y una tía de los esposos Arce-Andrew, que procedente de Madrid pasa una temporada en Cuba.

Colabora Benilde acualmente en esa popular revista «Cuba Gráfica» en la que tiene a su cargo la página de modas.

Una nueva grata daré en esta nota, relacionado con Benilde Peralta.

En próximo día veinte de noviembre, en la gran Concentración del Plan Trienal, se estrenará en la Habana, una marcha original de esa compositora matancera, que se titula «Coronel Batista» y que ha sido considerada por los críticos musicales, como una pieza de original belleza.

Con mi saludo a Beni, a quien se recuerda con tanto afecto en nuestra sociedad va también mi saludo para la gran dama española que la acompañaba y que ha venido a Cuba, en espera de que retorne a la normalidad su hidalga tierra.

El doctor Suárez Muñiz

Juez del Cobre.

Acaba de ser designado para el importante cargo de Juez Municipal del Cobre, en la Provincia oriental, el prestigioso abogado doctor Antonio Suárez Muñiz, hermano del Párroco de la Catedral de San Carlos.

Embarcará inmediatamente para el lugar de su destino el nuevo Juez del Cobre, en compañía de su esposa y de sus hijos.

La ausencia de Matanzas del doctor Antonio Suárez Muñiz, al que se tiene en tanto aprecio, es motivo de general sentimiento, como ha sido lo de regocijo general, su acertada designación.

Del Tennis

Su baile del sábado.

Tengo encargo de la Presidenta del Club de la Playa de decir a todos aquellos jóvenes que frecuentan la sociedad, que no se repartirán invitaciones especiales para esta fiesta, pudiéndose utilizar las que en los comienzos del verano se distribuyeron para la temporada toda.

La animación que reina para asistir a esta fiesta con que se conmemora el décimo segundo aniversario del Club, se traduce en el interés que despertó desde su anuncio dicha soirée.

Será este el penúltimo acto social que ofrezca la actual Directiva, ya que en diciembre, el día 25 está ya anunciado otro baile, con el que cerrarán su brillantísima gestión al frente de los destinos de aquella casa Bértila Haedo y Carmen Leonor Martínez.

La señora el Magistrado Coya

Ernestina G. Lebredo.

Celebra mañana su fiesta onomástica la distinguida y culta dama, a la que adelantamos nuestro más afectuoso saludo en esta nota.

No tendrá ni fiesta ni recibo la señora Ernestina G. Lebredo de Jiménez Coya, por que embarca para la Habana, para gozar en la intimidad familiar de esas horas tan amables.

Sean estas líneas portadoras de mis mejores deseos, para la alta dama que es esposa del íntegro funcionario judicial doctor Manuel Coya Jiménez.

Enfermo

El cronista de «El Imparcial».

Guarda cama desde hace días víctima de molesta dolencia y se duelen por tanto esas páginas del importante diario local de la valiosa colaboración del estimado compañero, Bernardo Rodríguez Pérez.

Desde el viernes, se ven privados los lectores de la publicación de Félix U. Casas, de las «Elegantes», que redacta Bernardo.

Por su mejoría hago votos.

Ruidoso triunfo

Del team de «La Milagrosa».

Venció el domingo en un juego interesantísimo, el equipo de las Pipiolas, como las llama Raciel Cartaya, el muy leído cronista de Sport matancero, en el encuentro que sostuvo con las muchachas del Club Deportivo de Cárdenas.

Son pues desde ese día siete de noviembre, campeonas del Interior, las valientes players de que tan orgulloso se siente Johny Jáen.

Toca ahora a las matanceras medir sus fuerzas con las Campeonas habaneras, donde seguramente han de poner como hasta ahora a gran altura el nombre de la ciudad del Yumurí.

De ese triunfo Deportivo puede ufanarse legitimamente el gran plantel educacional de las Hermanas de la Caridad, como está orgulloso y orondo el tesonero Johny Jáen, que sólo puede decirse, sin calorización que de todos debiera tener, mantiene entre nosotros el espíritu deportista, a costa de grandes sacrificios.

Un traslado

De los esposos Artamendi-Martínez.

Pasado el verano, dejan la casa que ocuparon por toda la season, en la Calzada de Gral. Betancourt, los jóvenes esposos Isabel Martínez y Ramón Artamendi.

Se han instalado en la calle de Zaragoza, casi esquina a Milanés, contiguo al garage del señor Magarolas.

En su nuevo home se ofrecen los esposos Artamendi-Martínez a sus numerosas amistades.

La Destrucción del Vicio

En «Velasco».

Para pasado mañana viernes, está anunciada la proyección en el gran Teatro de la Plazuela de Estrada Palma, de la interesantísima film con Willy Costello, Voyla Von, Augusta Anderson y Paul Perry.

A petición del público vuelve el sábado a la pantalla la producción argentina que más público ha llevado últimamente a nuestros salones cinesco: «Ayúdame a vivir» con Libertad Lamarque y Lalo Harbin.

Dos llenos esperan a «Sauto», viernes y sábado.

El doctor Font Tió

Recogido en su hogar.

Una molesta afección grippal viene padeciendo desde el pasado martes dos del corriente el prestigioso cirujano que es Director de la Quinta de Salud de la Colonia Española.

Aunque atiende a su consulta se ve imposibilitado de hacer sus visitas a la numerosísima clientela con que cuenta.

Por el total restablecimiento de Ché Font, como familiarmente lo conocen todos, hace muy fervientes votos el cronista.

La última nota

Para decir que queda para mañana la reseña del gran Baile del Club Deportivo en que tanto se lució la Orquesta Casamar, que tocaba por primera vez en una fiesta en esta ciudad.

Fué un éxito rotundo.

Manolo JARQUIN.

FALTA DE APETITO

La falta de apetito aparece muchas veces con los primeros calores. Un tratamiento higiénico en el de la Quintonine, porque la Quintonine es un extracto a base de plantas. Al mismo tiempo que produce un efecto tónico, obra como depurativo sobre la circulación merced a la Genciana, a la Quina, a la Cuasia y a las demás plantas que contiene. Gracias a su origen vegetal la Quintonine es muy bien tolerada por todos; su empleo es fácil y su coste módico. La Quintonine puede también tomarse a la dosis de una cucharadita antes de cada comida, sea pura, sea en una copa de agua gaseosa, azucarada o no, añadiendo jugo de limón. El frasco $0.40 en la DROGUERIA DE JHONSON Obispo 30 La Habana y TODAS FARMACIAS.

UNGUENTO CADUM PARA LAS ERUPCIONES

ES sorprendente el ver con qué prontitud el Ungüento Cadum remedia y cicatriza las erupciones de la piel. No importa cuántos remedios haya probado sin obtener beneficio, no tiene Ud. por qué desanimarse, pues el Ungüento Cadum es distinto de todos ellos. Alivia la picazón instantáneamente y empieza a hacer cicatrizar con la primera aplicación. Las enfermedades más obstinadas de la piel, como los granos, las úlceras, las erupciones, las lastimaduras, el eczema, la urticaria, las cortaduras, las picadas de insectos, las quemaduras, la picazón de las almorranas, etc., se alivian prontamente con el Ungüento Cadum. Tenga mucho cuidado con las imitaciones.

NO PUEDE VD EVITAR LA LLUVIA

pero podra evitar

EL CATARRO

merced a las verdaderas

PASTILLAS VALDA

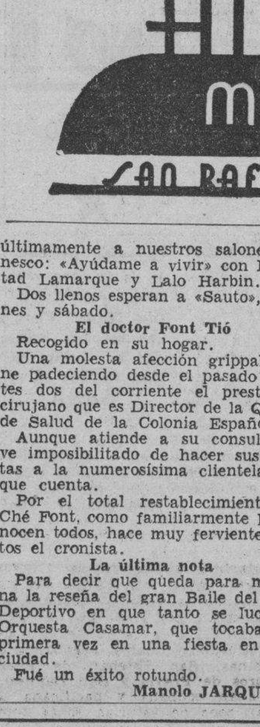

ANRYSS

OFRECE UN GRAN SURTIDO EN

TRAJES SASTRE

También inaugura un DEPARTAMENTO DE TRAJES SASTRE, A LA MEDIDA, dirigido por EXPERTOS CORTADORES.

ANRYSS MODAS

SAN RAFAEL 39 TFNO M2996

VIBOREÑAS

LA GRAN VERBENA DEL CLUB DE FERRETEROS

Estaba previsto, y lo había augurado, el brillantísimo éxito que tuvo esta verbena, augurio para mí fácil de hacer, sabiendo las simpatías que cuenta tan prodigioso Club presidido por el cumplido caballero y muy estimado amigo Don José F. Feito Taladrid y también por la organización que desde un principio le dió el atento amigo Don Angel Callejas, competentísimo Presidente de la Sección de Fiestas, secundado por sus compañeros, siendo sus acertadas labores premiadas como tenían que serlo, de la manera brillante, con la suntuosidad que ha tenido la verbena del sábado en sus elegantes salones, hermosos jardines y amplios terrenos, con una concurrencia tan numerosa como lo comprueba la siguiente relación de nombres de señoras y de figulinas, que ya se supondrá no puede ser exacta.

Señoras: Dulce María Yáñez de Feito, joven y bella esposa del Presidente social.

Las jóvenes y bellas damas: Josefina Alonso de Calvo Vizoso; Carmen Foxas de Calleja, interesante esposa del Presidente de la Comisión de Fiestas; «Rosita» Luelmo de Campano; Lucrecia García Borget de Paspar, la gentilísima consorte del querido compañero Sr. Gustavo Paspar, Redactor de «Las Viboreñas» de «Avance»; «Matty» Luelmo de Alonso; Cristina Echevarría de Carnero; Lala Molina de Callejas.

Las distinguidas señoras Balbina Fernández de Carmona, esposa del activo Secretario del club Sr. Filemón Carmona; María Antonieta García de Fernández; Adolfina Alvarez Maruri de González; Blanca P. de Palomo; Pura C. de Díaz; Angelina R. de Rubio; Sra. de Ill; Ramona V. de Rodríguez; Hortensia G. de Ruiz; Enriqueta Valdés de la Torre; Isabel Cheñique de la Torre; Mirta Pérez de Lauzán; Amada de la Puente de González.

Señoras de Hernández; de Vázquez; de Lamuño; de Ruiz; de Torres; de Miranda; Suárez de Pérez; de Reyes; de Maresma; de García; de López; de Durán; de Argilagos; de del Mazo; de Desoindre; Fox de Suárez; de Cordero; Sra. de Mier; de Rivera; de Villalta; de Castillo; Celestina González; Sra. de la Puente; de Lantaron; Aurelia M. Abalos; Sra. de Cernuda; María Teresa Luengo de Febles; Sra. de Fraginals; Katty Nadal de Bardisa; Ofelia González de Dávila; de Hernández; de López. Y la joven y gentil dama «Bebita Portuondo de Armiñana.

Entre las incontables señoritas:

Formando un admirable grupo, Conchita Martínez Cañas y su hermanita Graciella; Esther Noriega; Amparito Lorenzo, Mary Yáñez, Rosita y Luisa Suárez; Matilde Capín; Josefina Pérez Suárez; Conchita del Toro; Merceditas Alonso; Mercedes Sosa; Olga Gorrías; Caridad Brignardelly; Ada y Caridad Febles; Olguita Cañas.

Teresita Rodríguez; Estelita y Nica Piñeiro; Carmelina Maresma; Nincia Pérez; Anita y Hortensia Lantaron; Lolita Ill; Esther y Marta Cordero; Olga, Isabel y Carolina Desoindre; Carolina Suárez Fox; «Ninina» Bonino Fox; Amadita Arroyo; Carmelina Zuazo; Isolina y Esther Martínez; Flora Fernández; María Núñez; Josefina Bacelo; Mary Cernuda; Dulce María de la Torre; Angela Branly; Esther Alomá; «Cuca» Ferro; Conchita Mato; Dulce María Mier; Esther Sánchez; Clarita, Nieves y Blanquita Miranda; Marina Lera; María E. Parets; Angela Roger; Georgina García; Adolfina Celada; Sara Alfonso; Amelia M. Zayas; Nena y Matilde de la Puente; Margot, María y Yuya Peñeñori; Felicidad y Pilar Lavín; María Castillo; Alicia Torres; Dolores Jiménez; las graciosas hermanitas Cuca y Dalia Fraga: Aurora Herrero; Flor Sánchez; Nimi Vidal; Esperanza Fuldon; Julia Vega; Aurora Fernández; Amparo Castro; Nieves Linares; Matilde Victorero; Josefina Orrio; Dinorah González; Josefina, Concepción, Mercedes y Margarita López; Isaura y Dolores Palomo; Ana L. González; Elisa y Aida Losada; Mercedes Pérez; Pura y Onelia Padrón; Lily Lamuño; Emelina Hernández; Lolita Salazar; Carmela Matos; Julia Dunn; Agustina González; Alejandrina Díaz; Mina Fuentes; María Sánchez Núñez; Olga Mañas; María T. Perera; Carmen de la Torre; María Núñez; Rafaela Hernández; Emilita y Consuelo Gómez; Josefina Bolaños.

Palmira Díaz Hernández; Ofelia Jiménez; Adela Rodríguez; Fina Hurtado; Eva Martínez; Conchita Hurtado; María García Pita; Asela García; Anita Novo; Felicia e Isabel Núñez; Carmelina Alvarez; Patria Gil; Mercedes Oriol; Conchita Mercochini; Mary Rabelo; Francisca Díaz; Magdalena San Pedro; Eugenia Llano; Dolores Villanueva; América González; las adorables hermanitas Beba y Haydee Rubio; Conchita García; María Menéndez; Mercedes Ríos; Consuelo y Jorgelina Jorge; Matilde Cuervo; Carmen Vázquez; Esther Martínez; Marcelina Céspedes; Zoila Guerra; María Luisa Poyo; Adelina Santos; Dulce M. Hernández; Digna Sureda; Mary Fernández; Carmen Villalta; Fina Hermida; Beatriz Lamas; Monserrate Bonachea; Cristina García; Margot Lázaga; Julia y Nieves García; Urania Murlá; Sara Ponce; Yolanda Roig; Olga Cruz; Carmita Junquera.

«Bily» González; Adelfa Bosque; Carmen Iglesias; Mercy y Adela Rodríguez; Dulce M. Morejón; Amelia Vázquez; «Nena» Cañas; Elsa Salas; Hortensia Barroto; Cira Sardiñas; Rosa Martín Mesa; Delia Solá; Zoila Brito; Victoria Ferreiro; Nena Astiazarain; Olga y Dalia Arrojo; Angela y Flor Calleja; Clara Calleja; Emilia y Caridad García; Vasilisa Durán, de bellos ojos verdes; Olga González de la Fuente; Olga Gómez; Ana y Conchita Camacho; Mercedes Gómez; María y Teresa Miguel; Rosa Hidalgo Gato; María Cordero; Rosa Maldomingo; Ida María Otero; Cuca Bugallo; Adolfina Castro; Conchita Miquel; Josefina Ortiz; Guillermina Dunn; Mercedes Pando; Agustina González; Elia Hernández; Eloísa Rodríguez; Carmela Nieto; Anita Villamarín; Cira Pérez; Emma Hernández; Hortensia Vildosola; Consuelo Michelena; María y Lolita González; Conchita Delfín; Carmen y Enriqueta de la Torre; Carmita González; Sara Delfín; Nena Oliver; Alicia Fernández; Violeta Fraga; Celia Pérez; Graciela Alvarez; Olga Hurtado; Angelita Beltrán; Esther Landa; Esther Ibern; María Carlota Pérez; María Cavaldá; Aurora Fernández; Carmen Freyre; Yuya Pelleyá; Josefina Ardao; Hortensia, Rosa, Angelina y Virginia Corrons.

Lydia Maspoch; Josefina y Panchita Molino; Genoveva Martín; Blanca Dieppa; María T. Pérez; Esther Collazo; Lolita y Esther Rodríguez; Norma Martín; Aurora Carranza; Olga y Lázara Pérez Trujillo; Delia Díaz; Berta Formoris; María Luisa Pérez ;Aida de la Cuesta; Nena Muñoz; María Balmaseda; Emelina García; Alicia Noreu; Marta Rivas; Anais Jorge; Rosa González; Lilia González; Pilar Román; Emma Castañeda; Gloria González; Blanca Portillo; Delia y Aurora Castañeda; Graciella Díaz; Amelia Curbelo; la gentilísima Aida Ceballos; Odelta Martínez; Isabel Fernández; Mercedes Martnez; Alba Cañero; Marta Jiménez; la monísima Cira Ruiz; Florentina Iglesias; Margot guez; Gaudiosa Martínez; Mercy Ar-López; Angela Cape; Oneida Rodrice.

Blanca González; Conchita Sánchez; Celia García; Adolfina Sánchez; Teté Alvarez; María T. Sánchez; Gloria Corona; Isabel y Mercy Corona; Katty y Graciela Alvarez; Hortencia y María Avila; Siria y Zenaida Bustamante; Emilia Anca; Marina Castillo; Angeles Pita; Inés Hernández; Dora Coto; María T. García; Loreto Núñez; Lydia Zubizarreta; Rosa Alonso y Conchita Franco; Regina Valdés; Dulce M. Jerez; Margarita Domínguez; Conchita Camacho; Clara Montes de Oca; Nena Muñoz; María L. Fernández; Orilia Padrón; Aida Pérez; la graciosa trigueñita Ofelia Rodríguez, Conchita Arce, Josefina Massana; Carmita Arce; María de la Concepción González; Conchita y Adolfina Sánchez; María L. Rodríguez; Angeles Beltrán.

Adolfina y Hortensia González y Alvarez Maruri; Eva López, tan gentil; «Cuquita» Fraga, una rubita muy atractiva, Isabel y Magda V. Cilla, Enriqueta, Elena y María Asunción Sánchez; Lolita Villamarín; Olga Mujica; Amadita González de la Fuente; Mary Cernuda; Rosario y Amparito Combarro; Olga Salgado; Elvira Niñagorri; Adelaida Bassols; Hilda Miñagorri; Emilia Bolsoño; Berta Guerra; Juana Amador; Manolita Reyes; Manuela Rienda; Aida Reyes; Liliam Benich; Berta Díaz; Mercy Amador; Ofelia G. Osuna; María A. Gómez; Estrella Argilagos; Mercy Lamadrid; Elena del Mazo; Estela García; Palmira Figueroa; Josefina Oliva; Olga Santoyo; Felicia y Cecilia Caraballo; Cuca Rey; María Luisa Aldereguía; Natividad Regueiro; Glotilde y Victoria Vigía; Clara Molino; Sara Méndez; Noemí Danias; Grace Calvo; Graciela León; Silvia Fraginals; Susana García; Gloria Padrón; Georgina Tenorio; la linda Nanita Vázquez; Lilia Brito; Juana Menéndez Tuya; Sara Héctor; Iris y Josefina Santa María; Célida Sacerni; Jacinta Daria; Carolina Cueto; Lolita González; Rosa Pedraza; Ana Celia Beltrán; Carmen García; Ana Valdivia; Sylvia Viñé; Olga González; Ofelia García; Hilda Bravo; María T. Montero; Esperanza Rivero; Georgina Mata.

Una vez más me complazco en felicitar a toda la Directiva, y en particular al Sr. Angel Callejas, a cuyas actividades y aciertos se debe que en los anales del Club de Ferreteros pueda anotarse esta gran verbena, como una de sus más suntuosas fiestas.

Urbano del Castillo.

EL PELIGRO DE LOS GASES EN EL ESTOMAGO

Las molestias de la mala digestión se corrigen tomando Magnesia Bisurada después de las comidas

El sentir pesadez, llenura, gas, después de las comidas, es casi siempre síntoma de que en el estómago se ha formado exceso de ácido hidroclórico. Es un estado peligroso pues el exceso de ácido irrita las delicadas paredes del estómago y acaba por producir gastritis y otras dolencias muy serias. El alimento se agría y fermenta formando gases que dilatan el estómago y causan agruras, pesadez, dolor de cabeza y malestar general.

Es muy arriesgado descuidar esta condición o usar estimulantes digestivos corrientes que no neutralizan la acidez. Esto es lo importante. Tome una cucharadita de Magnesia Bisurada en un vaso de agua. Elimina el dolor de cabeza, las agruras y los gases porque neutraliza la acidez. No sólo trae una agradable sensación de bienestar: suprime el foco inicial de muchos males.

Millones de personas en todo el mundo usan Magnesia Bisurada porque es eficaz, inofensiva y agradable—y porque les permite comer lo que más gustan, sin temor de males consecuencias.

La Magnesia Bisurada es económica. Viene en polvo y en tabletas (nunca en forma líquida) y la venden todas las buenas farmacias.

MAGNESIA BISURADA

Acabamos de recibir el surtido más variado en carteras de piel, charol y gamuza. Nuestros modelos se terminan semanalmente.

BAZAR INGLES

Galiano y San Miguel

CRONICA HABANERA

UNA TARDE EN PARIS

Ena Senior y Penso, la lindísima señorita que es gala de nuestra mejor sociedad, figura entre las modelos que desfilarán hoy en la fiesta «Una tarde en París».

Esta fiesta—que constituirá sin duda un acontecimiento—será el rendez vous de nuestras familias elegantes.

EL ACONTECIMIENTO DE HOY.—La sociedad habanera, todo cuanto vale y significa en nuestro gran mundo, se dará cita hoy en el teatro «Auditorium», donde se celebrará a las cinco de la tarde, la tan anunciada fiesta: «Una Tarde en París».

Trátase de un acontecimiento social brillantísimo, ya que en el éxito de esta fiesta está interesada toda la Habana.

«Una Tarde en París», ha sido organizada por la acreditada casa «Sánchez y Araoz», la conocida casa de modas de Amistad y San Rafael, con el concurso valioso de dos distinguidas artistas: la señorita María Luisa Menocal y la señora Nelly Ordóñez de Dussaq, directoras respectivamente de los departamentos de vestidos y sombreros.

Un carácter benéfico tiene esta fiesta.

Sus productos íntegros pasarán a engrosar los fondos de la «Liga Contra el Cáncer», la humanitaria institución, que tanto bien hace por los infelices atacados del terrible mal.

La casa «Sánchez y Araoz», que acaba de importar de París las novedades más bellas y más finas de las grandes casas de costura, presentará en combinación admirable vestidos de tarde, noche, sport, «toilettes» de gran vestir, sombreros, abrigos, pieles, tocados...

Ello será realzado por un grupo numeroso de señoras y señoritas: Isis Ortiz de Aguilera, Margot del Monte de Cruz, Carmen Menocal de Dellundee, Edelmira Sampedro, Eleonor Ruiz de Porras, Manolita y Loly Bravo, Loló Vinente, Ena Senior, Carola Panerai, Corita Sánchez Agramonte, Lily Chabau, Yolanda González Beauville, Olga Seiglie, Maitá y Madeline Labarrere, Hortensia de Cárdenas, Bebita Sánchez, Silvia Lawton, y Berta y Marta Gutiérrez.

Como hemos dicho anteriormente, el escenario será algo exquisito, que llamará la atención por su novedad, por su refinamiento y buen gusto.

Los diseños, originales y completamente distintos a lo que hasta ahora hemos visto, son obra del conocido arquitecto Emilio Soto.

La fiesta se iniciará, repetimos, a las cinco de la tarde, con una obertura por un grupo de profesores de la orquesta «Filarmónica de la Habana», dirigidos por el maestro Amadeo Roldán.

Y en el intermedio hará uso de la palabra, el distinguido intelectual Luis de Soto, que tocará un tema de mucha actualidad.

La demanda de localidades ha sido tan extraordinaria que podemos augurar un lleno completo.

Tema preferente para nuestra crónica mañana la reseña de la fiesta: «Una Tarde en París», que constituye el acontecimiento del día.

LA COMIDA DE ESTA NOCHE.—En el Hotel Nacional, como hemos anunciado, se celebrará esta noche la gran comida que ofrecen el Secretario de Estado, doctor Juan J. Remos y su distinguida esposa Mercedes Carballal en honor del Jefe del Ejército Constitucional, coronel Fulgencio Batista y de su bella esposa Elisa Godínez.

Par alas nueve en punto está señalado el cordial ágape que resultará brilantísimo.

Lo reseñaremos.

NACIMIENTO.—El joven y simpático matrimonio Eddy Ulacia y Elena Aúz, tan estimados en el seno de nuestra sociedad, besan complacidos una linda niña que los colma de felicidad.

La señora de Ulacia —a cuyas amigas hacemos saber que no recibe hasta mañana jueves— se encuentra recluída en la Clínica Casuso, donde la atendió el doctor Sergio García Marruz.

Llegue hasta ellos nuestra felicitación.

DEL CAPITULO NUPCIAL.—Hoy, a las cuatro y media de la tarde, se celebrará ante el altar mayor de la Iglesia del Espíritu Santo la boda de la señorita Dora Piñeiro García con el señor Francisco de la Torre Gómez.

Dicha boda será apadrinada por la señora Teresa Gómez de la Torre, madre del novio, y por el señor Federico Piñero Gallardo, padre de la novia.

Testificarán por parte de ella, los señores J. Uribe Echevarría y Francisco Vázquez Vázquez, y por parte de él, el ingeniero Luis Martínez y el señor J. Caos.

LA BODA COLETE-PEREZ DE LA RIVA.—Como anunciamos anteriormente, el sábado 30 de octubre se celebró en la Catedral de San Patricio, en Nueva York, la boda de la gentilísima señorita Alina Pérez de la Riva y Pons con el ingeniero Honorato Colete.

Desde aquella ciudad nos llegan interesantes detalles relacionados con la ceremonia, que fué carácter íntimo y que se verificó en la capilla de la Virgen, una joya gótica, que lució para esa cosaón un adorno floral precioso.

Los grandes muros se cubrían con espeso follaje verde y a ambos lados del altar aparecían lindas jardineras de crisantemos y lirios blancos.

Actuaron de padrinos, la interesante dama Nena Pons viuda de Pérez de la Riva y el doctor Francisco Pérez de la Riva, madre y hermano respectivamente de la novia.

Testificó por ella, su prima, la Marquesa de Casa Núñez de Villavicencio, née Vivien Conill e Hidalgo, y por él, mister Hellerman, preeminente ingeniero americano.

Los nuevos esposos llegarán a nuestra capital el próximo día 15, en unión de la familia Pérez de la Riva, que regresa de Europa, donde ha pasado una larga temporada.

FELIZ ANIVERSARIO.—El doctor Paco Prío Socarrás, abogado consultor de la Secretaría de Gobernación, y su bella y gentil esposa Julia Alvarez, cumplen hoy cuatro años de casados.

El cronista les envía un saludo.

EN EL CIRCULO DE BELLAS ARTES.—Hoy miércoles, a las cinco y media de la tarde, se celebrará en los salones del Círculo de Bellas Artes la segunda charla del «Sumario Bibliográfico de 1937», organizado por la culta poetisa Renée Potts.

Será ocupada la tribuna en esta ocasión por el querido compañero del DIARIO DE LA MARINA y periodista de sólidos prestigios Francisco C. Bedriñana, quien disertará sobre su libro «Una pipa, un farol y un hombre».

DESPEDIDA.— Mr. Fred Schneider, figura destacada de nuestra colonia norteamericana, residente en la capital desde hace varios años, fué objeto el sábado por la noche de una cordial despedida por embarcar próximamente hacia el extranjero en viaje de negocios.

(Continúa en la página SIETE)

DAMASCOS EN LOS ESTILOS INGLES, FRANCES Y MODERNOS.
•• ULTIMAS CREACIONES ••
NEPTUNO 117 TEL. U-3822

Nunca mayor interés ha podido tener nuestra

OFERTA DEL MIERCOLES

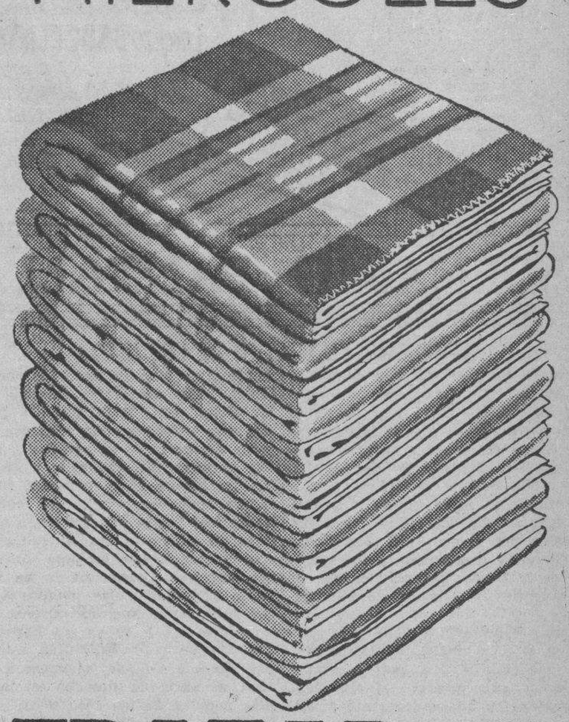

FRAZADAS

de excelente calidad, a

98c

Solamente Hoy!

Una magnífica oportunidad brindamos hoy a todas las amas de casa, cualquiera que sea su presupuesto. Por una suma insignificante pueden adquirir hoy una Frazada excelente, en tejido semi-lana, tamaño 66 x 76 pulgadas. En fondo blanco, con franjas entrecruzadas formando cuadros, de tonos rosa, azul, verde, lila o amarillo y listas contrastantes en las cabeceras. En nada mejor, ni más útil, podría usted invertir esa suma. Compre, por lo menos, media docena de estas frazadas. En la planta baja.

fin de Siglo

san rafael y águila, tlfonos: m-5991-92-93

Raquitismo! Linfatismo !...

DEPURATIVO IDEAL de los NIÑOS y de los ADULTOS

JARABE de RABANO IODADO DE GRIMAULT

En todas las Farmacias

LESIONADA

Carmen Fuentes Alvarez, de 32 años y vecina de Galiano 2 y medio, fué asistida en el Segundo Centro de Socorro, de lesiones graves, que sufrió cuando transitaba por Galiano y Virtudes, al resbalar y caer al pavimento.

¡¡Venta sin Precedentes en Cuba!!

¡¡EL ABARATAMIENTO MAS GRANDE QUE USTED PODIA DESEAR!!

Vea QUE PRECIOS TAN BAJOS con motivo de la

LIQUIDACION TOTAL

De La Casa VERSALLES

NEPTUNO 24 entre INDUSTRIA y CONSULADO frente al Teatro "Encanto"

LAMPARERIA FINA — VAJILLAS DE PORCELANA, CRISTAL BACCARAT Y CUBIERTOS DE GARANTIA — NOVEDADES OBJETOS PARA REGALOS, ETC.

M.E.C.D. 2016

HOY PAYRET ESTRENO en CUBA

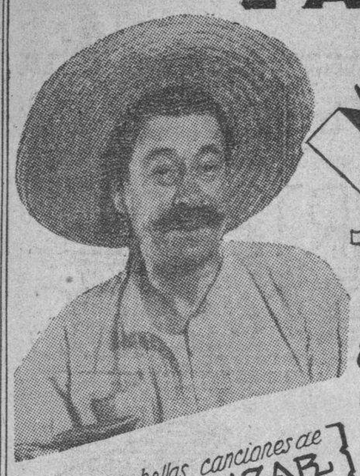

M. VILLADA presenta ¡JALISCO nunca PIERDE!

LA PELICULA QUE ARREBATA!

Por su MUSICA y sus MUJERES con Esperanza BAUR - Chaflan LOPEZ, Lorenzo BARCELATA y el TRIO ASCENCIO del RIO

¡RECUERDE la FRASE! "JALISCO nunca PIERDE... y cuando PIERDE... ARREBATA!

Las mas bellas canciones de PEPE GUIZAR, Lorenzo BARCELATA y Ernesto CORTAZAR

20 Hasta las 6½ — Una producción SANCHEZ TELLO Distribuida por SELECTA Pictures — 30¢ Despues

PRIMER ANIVERSARIO DE LA MUERTE DEL ARTISTA DE RADIO PABLO QUEVEDO

Hace un año, vencido por traidora dolencia, falleció el conocido y popular artista de radio Pablo G. Quevedo, «el divo de la voz de cristal», como le llamaban sus admiradores.

Murió cuando sus cualidades artísticas se habían impuesto y se estaba labrando una sólida reputación y tenía admiradores entusiastas. De pocos cantantes se puede decir que hayan logrado más popularidad en menor tiempo. Quizás el mismo convencimiento de que su mal era incurable impregnaba su voz de aquella tierna emoción que le granjeó tanta notoriedad.

Sean estas líneas como un homenaje de cariñoso recuerdo para el divo muerto, que cayó para siempre cuando su nombre se pronunciaba con afecto en todas partes y se le consideraba como un verdadero artista.

HOY ENCANTO

WARNER presenta a JOSEPHINE HUTCHINSON y GEORGE BRENT en el intenso y realista drama ¿PUEDE la JUSTICIA ERRAR?

5½ PRESENTACION 9½

RICARDO DANTES y su magnifica ORQUESTA TIPICA ARGENTINA!

40¢ 50¢

MAÑANA ENCANTO y RIVIERA 20th Century Fox presenta a Warner BAXTER Wallace BEERY con ELIZABETH ALLAN MICKEY ROONEY y MILES de EXTRAS en la ESPECTACULAR SUPER PRODUCCION!

RUMBO AL INFIERNO

EL DEBUT DEL CIRCO SANTOS Y ARTIGAS

La familia feliz

Suena el clarín...! Se alegra la ciudad...! Las carrozas recorren las calles, policrómicos carteles visten las paredes... Los niños se alegran, los padres se preparan... ¡Ya viene el Circo!... El Gran Circo Santos y Artigas!... El mejor Circo de la América Latina!... Formado con verdaderas estrellas del género!... Y siempre con su lema: «cada año mejor...

El debut del gran Circo Santos y Artigas está señalado para el miércoles 24 en el Teatro Martí, cuyo escenario será convertido en una enorme pista circundada por un decorado original y adecuado al espectáculo que está pintando el reputado escenógrafo Antonio Roig.

Cada año mejor... ¿qué podrán presentarnos Santos y Artigas después de la formidable compañía que presentaron el último año?... Ya el público lo verá. Hay ahora atracciones como la foca Buddy, la Trouppe Magyars, el conjunto de artistas chinos Los Naittos, el número de vuelo de pájaros, etc., que cada uno por sí sólo bastaría para llamar la atención, pero todos vienen juntos en la gran torre de Babel del Circo Santos y Artigas, donde se hablará este año nada menos que 23 idiomas distintos... La colección de animales amaestrados y fieras es extensa y originalísima... Entre ella sobresalen los caballos del profesor Heredia, Yoyo y Snowball, y la colección de leones del temerario domador capitán Hernán Quin...

MAÑANA: «SU GRAN EXITO» EN EL RADIO CINE

Debut de una gran diva en la Habana... Debut de Martha Eggerth en Radio-Cine, mañana jueves, en la gran película de Selecciones Capitolio, titulada «Su gran éxito», bella opereta en la cual con un interesantísimo argumento, se da oportunidad al público para que goce de la exquisitez de la música de Franz Grothein terpretada por Martha Epgerth.

El argumento podríamos decir que es una alta comedia sentimental con el aliciente lírico más bello que se ha llevado a la pantalla. Gira la trama alrededor de la odisea de una joven obrera de la clase más humilde que dotada por la naturaleza de portentosas condiciones como cantante y de una afición loca por el teatro, ingresa en él, llevando como bagaje sus ilusiones y la ingenuidad de su alma infantil, tropezando con todas las insidias de la vida que no son precisamente en el teatro donde se desarrollan más, sino en todos los órdenes de la vida, donde las condiciones o la prosperidad de uno provoca la envidia de los demás... y la fiera humana, nosotros mismos, muestra sus perversos instintos.

Martha Eggerth, es bella y joven, tal vez la más joven de las cantantes de la época y además de esa reúne excepcional talento como actriz. Con ella cooperan al éxito de «Su gran éxito» el notable cantante Leo Slezak, y los actores Aribert Mog y Aldrecht Schonhals, valores positivos de la escena europea.

RADIO CINE: «EL VIAJE MISTERIOSO»

Hoy es el último día que exhibe el moderno teatro de Galiano y Neptuno, el truculento drama pleno de intrigas y misterios titulado «El viaje misterioso» interpretada por Edmund Lowe y Madge Evans. También vuelve nuevamente al cartel por un solo día la lindísima opereta de Jeanette Mac Donal y Nelson Eddy titulada «Primavera». Completándose el programa con el gracioso cartón en colores «El Picnic de los Cachorritos» y el último Noticiero Metrotone con los más recientes sucesos mundiales. Los precios: luneta y primer piso, 30 centavos antes de las 6 y media y después 40 centavos. Los niños, 20 centavos y la tertulia, entrada por Concordia, 10 centavos.

Mañana, jueves 11: por fin se estrena la monumental opereta, que con tanto entusiasmo pregunta el público por teléfono, titulada «Su gran éxito», en la que actúa interpretando las preciosas melodías de esta gran producción la gran cantante Martha Eggerth.

La trama de «Su gran éxito» es algo muy original, la interpretación de sus actores insuperable, y la música así como su lujosa presentación en la pantalla es tan extraordinaria que emociona desde su primer cuadro hasta el último. Una verdadera joya de arte, que mantendrá usted siempre en su memoria.

El lunes: «Los candelabros del Emperador», de William Powell y Louis Rainer.

Muy pronto daremos a conocer la numerosa lista de los estrenos Warner que se presentarán en Radio-Cine para el próximo 1938.

ESCENARIO y PANTALLA

NACIONAL: EL TEATRO DE LOS NIÑOS

Era ya hora de que una compañía de hombres se acordase de que existen los niños. Con una hermosa coincidencia además: que la empresa del teatro en que esa compañía actúa se ha acordado de que existen los niños pobres. Heliodoro García ha tenido un noble gesto: la primera función del Teatro de los Niños ofrecida por el conjunto Díaz-Collado ha sido consagrada a los reclusos de la Casa de Beneficencia y de otros asilos y colegios de la capital.

Doble espectáculo el de ayer tarde en el «Nacional». Más importante, más significativo, más alegrador el de la sala que el del escenario, con ser éste adecuado, grato y eficaz.

Los cientos de niños pulcramente uniformados, llenando todas las localidades del teatro, siguiendo con atención las peripecias del cuento escénico que se desarrollaba ante ellos alternando el silencio con la musitada emoción y con la risa franca, colaborando frecuentemente con los actores en ese contacto íntimo que existe siempre entre el espectador ingenuo, desnudo de prejuicios, y el espectáculo candoroso, sin más soportes que la gracia y la fantasía poética; ese centenar de muchachos, diluyendo su alegría sana por los ámbitos del «Nacional», constituía por sí solo el más confortador regalo para el espíritu.

Manolo Collado, actor esencialmente simpático, ha acertado con la tónica justa del teatro infantil. No ha hecho un teatro infantil para mayores, error en que incurren no pocos dramaturgos al abordar la ardua empresa. Su «Pinocho y la infantina Blanca Flor» conserva en la escena todos los rasgos del cuento fantástico. Los personajes están asistidos de arbitraria gracia. Son reyes y caballeros de baraja; pero con menos empaque. Conversan en un lenguaje asequible y las aventuras en que intervienen son las mismas que los niños han leído en sus libros de grandes letras y brillantes estampas. Manolo Collado, al llevar a escena al narigudo Pinocho, el héroe más popular de los cuentos infantiles, se ha acercado amorosamente a los niños y ha logrado que todos lo comprendan.

Ayer la gente menuda de asilos y colegios pasó un rato delicioso con las divertidas peripecias de Pinocho y Garabito en el fantástico país de Panfinlandia. La compañía toda se aniña para hacer el espectáculo y Fontanals ha pintado bonitas decoraciones para ambientar los sucesos.

Creemos que el Teatro de los Niños de la compañía Díaz-Collado prenderá entre nosotros. Su primera función de carácter público tendrá lugar mañana por la tarde. Se pondrá de nuevo en escena la obra de ayer: «Pinocho y la infantina Blanca Flor».

FRANCISCO ICHASO

IRENE DUNNE EN «ALEGRE Y FELIZ» EN EL ALKAZAR

Hoy vestirá sus mejores galas este popular teatro, por presentar la hermosa y espectacular super-joya musical de la Paramount, «Alegre y feliz», admirablemente interpretada por la incomparable Irene Dunne, con la distinguida colaboración de Randolph Scott, Dorothy Lamour, Akim Tamiroff, Charles Bickford y miles d eextras; dirigida por el genial Rouben Mamoulian. Una soberbia film musical de intenso dramatismo, a la acción del cual sirve de fondo el descubrimiento del oro negro...! De otras films musicales puede decirse que satisfacen; todos los que han visto «Alegre y Feliz», dicen que es la película que entusiasma. Conjuntamente se estrena en Cuba la divertida a la par que emocionante film, titulada «Héroes de Hollywood», con Walleca Ford. Completa el programa el Noticiario Fox Movietone. Los precios, 30 centavos de 1 y media a 6 y media y 40 centavos después. Niños, a todas horas 20 centavos.

El lunes, una film de gran comicidad... un verdadero cañonazo de risas, carcajadas y algunas lágrimas, de la Columba, «No puede durar siempre». Festiva... alegre... sin precedentes, «No puede durar siempre», es la más alegre función que usted piensa presenciar en su vida...! Son sus principales intérpretes, Ralph Bellamy, Betty Furness y Robert Armstrong.

El jueves 17, Tyrone Power, Loretta Young y Adolphe Menjou, en la lindísima joya «Café Metropole», y estreno en Cuba del terrífico y espectacular drama de guerra, en el Lejano Oriente, titulado «O. H. M. S.» «Al servicio de Su Majestad», con Wallace Ford.

El lunes 22, el señor don Paul Muni en «La vida de Emilio Zola».

LA COMPAÑIA DIAZ-COLLADO PRESENTA A PINOCHO

Mañana, a las 4.00 de la tarde, la Compañía de Comedias Díaz Collado, en función especial, dedicada a los niños, estrena la comedia fantástica original de Manuel Collado, titulada «Pinocho o La Infantita Blanca Flor», iniciando con ella sus sesiones del Teatro Infantil.

Millones de niños de todos los países de la tierra han soñado con Pinocho, el muñeco de madera, en el que cuajan todas las virtudes tradicionales de los héroes de cuento: el valor, la astucia, la audacia, la sed de aventuras y el espíritu de justicia. Pinocho descendiente de Cyrano y Don Quijote, dará mañana a conocer a los niños de lo Habana los primeros capítulos de sus nunca vistas aventuras por mar y tierra.

«Pinocho y La Infantita Blanca Flor», farsa deliciosa escrita por Manuel Collado, es un magnífico juguete de arte, hecho de poesía y de gracia, de aventuras y canciones, de sorpresas, de encantamientos de bufonadas y paisajes de maravilla. Nada se ha escatimado para lograr en esta obra un espectáculo primoroso y adecuado al gusto de los niños. Manuel Collado interpreta el papel de Pinocho; los ricos figurines, vestuario y decorado son obras del gran escenógrafo Fontanals, y la dirección, de Pepita Díaz.

«Pinocho y la Infantita Blanco Flor» comprende cinco episodios, titulados: «La Corte del Rey Orondo», «La Bruja Escaldufa», «La Isla de los Caribes», «La Historia del Ciervo Herido» y «Triunfo y Castigo».

Los precios para esta función de mañana dedicada a los niños, especialmente son a base de 60 centavos luneta.

Hora: las 4.00 de la tarde. Los personajes de «Pinocho y la Infantita Blanca Flor», en el intermedio bajarán a platea para obsequiar a los niños con lindos globos obsequio de la Trimalta, y para charlar con ellos...

Garavito, personaje de la obra «Pinocho y la Infantita Blanca Flor», que mañana brinda la Compañía Díaz Collado en el Nacional

HOY RADIO CINE HOY

UNICO en CUBA con AIRE ACONDICIONADO

METRO presenta a EDMUND LOWE · MADGE EVANS · PAUL LUKAS · KETTI GALLIAN en "El VIAJE MISTERIOSO" - ESPIONAGE

EMOCIONANTE ARGUMENTO! COLOSAL INTERPRETACION! ADEMAS se EXHIBE "PRIMAVERA" con Jeanette Mc. DONALD y Nelson EDDY

35¢ hasta las 6½ — 40¢ Despues — Niños 20¢ Tert. 10¢

MARTI: HOY A TODAS HORAS JORGE ESCUDERO

Grandioso por todos conceptos ha sido el éxito alcanzado por Jorge Escudero y sus guitarristas Torres y Frances en el radioescenario «Martí», como parte central de la formidable revista «Ritmo Argentino», estrenada con clamoroso exito. Desde que Escudero sale a escena y canta, un grito llena la amplia sala del coliseo de las cien puertas: «Es Gardel...! La voz es idéntica y el estilo exacto. Hoy se ofrece nuevamente «Ritmo Argentino» en los shows de 5 media y 10 de la noche, actuando la genial guitarrista y bailarina española Asunción Granados, el negrito Enrique Arredondo, Pepe Romeu, el Chato García, conocido por el Robert Taylor de Buenos Aires, Alvaro Suárez, Alicia Rico, Julia Gómez, Guillermo Moreno, Julita Muñoz, Angel Vilches y 12 vicetiples bajo la dirección del «Sevillanito». Acompañamiento musical a cargo de la orquesta Radioescenario, que dirige Rafael eBtancourt. No deje de ver «Ritmo Argentino», el mayor éxito de esta temporada. La función comienza desde la 1 y 30, exhibiendo dos grandes producciones: «Apaga la luna», por Charlie Ruggless y «Mala a pesar suyo», de Claudette Colbert. Cartones, comedias y revistas completan el programa cinematográfico. Sólo 30 centavos vale la entrada antes de las 6 y 30 y 40 centavos después. Tertulia, 10 centavos antes de las 6 y 30 y 15 centavos después. El sábado a las 12 de la noche repriss de «Llave... mucha llave», otro de los grandes cañonazos de esta brillante temporada. En ella actuará el simpático gallego Fernando Mendoza. El domingo grandiosa función infantil a las 10 de la mañana. El día 15 estreno de «Un matrimonio... llave», casándose en escena dos conocidos artistas cubanos. Muchas atracciones... grandes novedades. Separe su localidad por el teléfono M-4078. Grandioso y sensacional...

El día 21: a las 10 de la mañana, homenaje a la Compañía Infantil.

«LAS PERLAS DE LA CORONA» HOY EN EL RIVIERA

Hoy, complaciendo innumerables peticiones, la empresa de este elegante teatro presenta una de las películas más celebradas de la temporada, «Las perlas de la Corona». Conjuntamente se exhibe también el intenso y espectacular drama de espionaje «Puerto Arthur», con Danielle Darrieux y Adolph Wohlbruck. Completa el programa el Noticiario Fox Movietone. Los precios, 20 centavos por la tarde y 30 centavos por la noche. Niños, tarde y noche, 15 centavos y tertulia 10 centavos.

Mañana, en día de moda y de gran gala, 20th Century Fox presenat a Warner Baxter, Wallace Beery, Elizabeth Allan, May Rooney y miles de extras, en la espectacular super-producción «Rumbo al Infierno». Como se hacía el tráfico de los esclavos y quiénes eran los hombres que lo hacían...! Un drama sin paralelo en la historie del cinema, superior a todos los dramas del mar...! Nada más trágico, ni más truculento se ha presentado jamás en la pantalla...! También se estrenará la sentimental film «Juventud de mañana», con John Riljan, Martha Sleeper, Gloria Shea y Dickie Moore.

El viernes, grandioso homenaje al laureado actor, señor don Paul Muni, presentándose sus dos mejores creaciones, «La vida de Emilio Zola» y «Madre Tierra». Debido al largo metraje de estas dos gigantescas superproducciones, la función será continua, comenzando desde las 4.

El lunes, Annabella y Conrad Veidt, en «Bajo el manto rojo». Una aventura caballeresca, en una época de terror...! En los días que Francia era gobernada por el Cardenal Richelieu y los Hugonotes, se revelaban contra su tiranía. El jueves, Madeleine Carroll, rancis Lederer y Mischa Auer, en la lindísima superjoya «Todo para ti».

NACIONAL: «LA FLORISTA DE LA REINA» Y «SIETE MUJERES»

Hoy continuando su brillante actuación en el teatro Nacional, la compañía de Pepita Díaz y Manuel Collado, anuncia por la tarde a las 5.15, la comedia de Luis Fernández Ardavín «La Florista de la Reina», en la que Pepita Díaz, nos trae la evocación, como una viva estampa colorista, del viejo Madrid bohemio y sentimental.

A las 9.15 de la noche, sube al palco escénico la famosa comedia de los autores de moda, Leandro Navarro y Adolfo Torrado, «Siete mujeres», que es un perfumado canto a la maternidad espiritual; por encima de la sangre y de la carne, nuestros hijos auténticos, son aquellos a quienes hemos nutrido con nuestro espíritu y ello es lo que Navarro y Torrado nos demuestran en «Siete mujeres.»

En «Siete mujeres», representada centenares de veces consecutivas en España, en México, en Buenos Aires, Pepita Díaz muestra una de sus creaciones más personales e inolvidables.

La función de hoy miércoles por la noche, es la tercera de abono.

Los precios para el programa de la tarde con «La Florista de la Reina», son: Palcos, 8 pesos; Lunetas 1 peso; Butacas, 80 centavos; Delantero de tertulia y Paraíso, 40 y 30 centavos.

Por la noche regirán los precios de función extraordinaria o séase: Palcos, 10 pesos; Lunetas, $1.50; Butacas, $1.20; Delantero de Tertulia y Paraíso, 50 y 40 centavos, y entrada a esos pisos 40 y 30 centavos, respectivamente.

Mañana, a las 4.00 de la tarde, la maravillosa comedia «Pinocho y la infantita Blanca Flor», dedicada a los niños, función por la tarde y en la noche, como día de gran gala, el estreno de «Julieta y Romeo», de José María Peman.

VEASE más ESCENARIO y GACETILLAS en la Pág. 8

"SIETE MUJERES"

HOY MIERCOLES EN EL TEATRO NACIONAL

A LAS 9:30

3ra. Función de abono de la COMPAÑIA DE COMEDIAS DIAZ-COLLADO

Representada como estreno en Barcelona y Madrid con éxito que obligó a más de 700 representaciones. Después representada en México más de 200 veces...

"SIETE MUJERES"

Envueltas en el misterio de un secreto.

"SIETE MUJERES"

La obra más comentada de Navarro y Torrado

Por la tarde: "LA FLORISTA DE LA REINA"

NOTAS

MAÑANA: «RUMBO AL INFIERNO» EN EL ENCANTO

Hoy presenta por última vez la Empresa de este aristocrático teatro, el intenso drama «¿Puede la Justicia errar?», admirablemente interpretado por Josephine Hutchinson y George Brent. Completa el programa el hilarante cartón «La Bomba Zumba», la variedad musical «All Colored Vaudeville», y el Noticiario Universal. En turnos elegantes de 5 y media y 9 y media, grandioso éxito del famoso intérprete del Tango, Ricardo Dantés, y su magnífica Orquesta Típica Argentina. Los precios, 40 centavos de 3 y media a 6 y media y 50 centavos después. Niños, a todas horas, 20 centavos.

Mañana, en día de moda y de gran gala, 20th Century Fox tiene el honor de presentar a Warner Baxter, Wallace Beetry, Elizabeth Allan, May Rooney y miles de extras, en el más extraordinario y espectacular drama del mar, «Rumbo al Infierno», basada en una novela de George S. King, titulada «Slave Ship». Es una página épica, vívida de los días en que se hacía el tráfico de esclavos entre las playas africanas y americanas...! Todo el cruel verismo de aquella infamante trata de carne humana, esta expuesto en la pantalla con un verdadero alarde de técnica...! Conoceís algunos detalles del tráfico de esclavos que se realizaba en barcos negreros; pero cuando véais «Rumbo al Infierno», conoceréis en toda su tragica grandeza el horror de aquella trata...! Si a esto agregáis una tripulación que se amotina contra su capitán, tendréis en todo su truculento aspecto, el ambiente en que se desarrolla esta grandiosa super-producción. En turnos elegantes de 5 y media y 9 y media, el aplaudido Ricardo Dantés, conjuntamente con su celebrada Orquesta Típica Argentina nos ofrecerá nuevos tangos y canciones de su brillante repertorio.

El lunes, Annabella y Conrad Veidt en «Bajo el manto rojo». Jueves 18, Madeleine Carrol, Francis Lederer y Mischa Auer en «Todo para ti». Lunes 22, colosal pre-estreno de «La pícara puritana», con Irene Dunne y Cary Grant. Próximamente, debut de la incomparable vedette Luisita Esteso.

EL MEJOR PROGRAMA DEL AÑO EN EL CAMPOAMOR

Todos los records de entrada del teatro «Alkázar», del teatro «Riviera» y ahora de este simpático Coliseo, están siendo batidos por «100 hombres y una muchacha», la película proclamada por el público como la más linda de todos los tiempos. Deanna Durbin, la maravillosa estrella cantante, la inolvidable intérprete de «Tres señoritas a la moderna», vuelve a entusiasmarnos en otra película de sentimiento y encanto sublime. En «100 hombres y una muchacha», Deanna Durbin nos hará reir, tal vez llorar un poco, pero luego sosegará nuestro corazón con una armonía grandiosa y un mundo lleno de nuevos encantos. La otra atracción de este monumental programa, es el estreno del primer episodio de la ultra-sensacional serie «El Aguila Negra», titulado «El Aguila Ataca». Completa el programa el estreno de la magnífica producción «El gran raportaje», con Claudia Morgan, William Lundigan, Herbert Mundin y Ralph Morgan; además el Noticiario Universal. Los precios, 20 centavos de 1 y media a 6 y media y 30 centavos después. Niños, a todas horas, 15 centavos y tertulia 10 centavos.

El martes, colosal programa de la Paramcunt; Gary Cooper y George Raft, en el espectacular drama «Almas en el mar», y Johnny Down, en «Apaga la luna».

El méicoles 18, Artistas Unidos presentan la hermosísima super-producción musical en colores, «Modas y Bellezas de 1938, un verdadero derroche de arte y lujo...!

El martes 23, la empresa de este teatro tiene el honor de anunciar que ha suscrito contrato con un espectáculo de alto rango artístico, los hermanos López, conjunto que viene entusiasmando a todos los públicos de Sur y Centro América. Trátase del más grande espectáculo musical de 1937.

UN SERVICIO GRATUITO útil y eficiente ha establecido el DIARIO DE LA MARINA para divulgar, aún más por medio de las carteleras que ha instalado en los portales de su edificio, la publicidad de los anuncios económicos clasificados, que aparecen diariamente en sus páginas.

DIARIO DE LA MARINA publica más anuncios económicos que los que aparecen diariamente en todos los demás periódicos.

Con los OJOS se CONFESARON su AMOR...! Con los LABIOS RUBRICARON su PASION! PERO... LA FATALIDAD LOS SEPARO...!! RONALD COLMAN y MADELEINE CARROLL en la GRAN HISTORIA de AMOR! "El PRISIONERO de ZENDA" VEALA en AUDITORIUM MAÑANA

OBRA CUMBRE de ARTISTAS UNIDOS

MAÑANA RADIO CINE MARTHA EGGERTH Selecciones CAPITOLIO presenta "SU GRAN EXITO" la DIVA mas joven y bella de la EPOCA en la OPERETA CINEMATOGRAFICA

La NOVELA HEROICA y SENTIMENTAL de una JOVEN que TODO lo EXPUSO por su AMOR al TEATRO...! Un ARGUMENTO VIBRANTE de INTERES en TODAS sus PAGINAS !!!

Cartel del Día

POR LOS TEATROS:

MARTI: M-2724. Desde la 1 y 30: «Apaga la luna», «Mala a pesar suyo» y comedia. A las 5 y 30 y a las 10: «Ritmo argentino», con Jorge Escudero.

NACIONAL: A-6700. A las 5 y 15: «La florista de la Reina». A las 9 y 15: «Siete mujeres».

POR LOS CINES:

ENCANTO: M-6055. A todas horas: «¿Puede la Justicia errar?», cartón y variedad. A las 5 y 30 y a las 9 y 30: Ricardo Dantés y orquesta.

ALKAZAR: A-6869. A todas horas: «Alegre y feliz», «Héroe de Hollywood» y revista.

CAMPOAMOR: A-7054. A todas horas: «100 hombres y una mujer», «El gran reportaje» y episodio.

AUDITORIUM: F-4455. «Modas y bellezas de 1938» y «Stella Dallas».

TRIANON: F-2403. «Alegre y feliz» y «El brillante azul».

RIVIERA: F-2040. «Las perlas de la corona» y «Puerto Arthur».

PAYRET: A-7157. «Jalisco nunca pierde» y «El crimen de media noche».

NEPTUNO: M-1515. «Baches en las nubes» y «El ídolo roto».

RADIO-CINE: M-1407. «El viaje misterioso» y «Primavera».

ROXY: FO-3255. «Martha Richard» y «La dicha».

RIVOLI: FO-1130. «La carrera de la muerte» y «La comedia de la vida».

REINA: M-2272. «Dame tu corazón» y «Almas rebeldes».

RIALTO: M-1831. «La gran cruz» y «Esos hombres».

LARA: M-2421 «La avenida de los millones» y «El primogénito».

PRADO: M-2822. «El rey y la corista» y «Esposa a sueldo».

VERDUN: A-9206. «Entre las garras del vicio» y «El diamante fatal».

ACTUALIDADES: M-5575. — «San Quintín», «Deseable» y episodio.

LIRA: M-4474. «Los grandes de Londres» y «La patrulla de la frontera».

MAJESTIC: M-4477. «Cascarrabias» y «Su noche de bodas».

CUATRO CAMINOS: — Próxima su inauguración.

INFANTA: U-3700. «Modas y bellezas de 1938» y «El amor nace del odio».

OLIMPIC: F-6263. «Tierra sin música» y «Robin Hood del Dorado».

VIVES: F-3128. «Jugando a la misma carta» y «La dama de las camelias».

GRIS: F-4292. «El dedo acusador» y «Cuidado con los marinos».

MODERNO: X-1305. «Almas en el mar» y «El nuevo rico y su mujer».

WILSON: U-5863. «El marino romántico» y «La legión negra».

MAXIM: U-7049. «Redención» y «Romance y riqueza».

INGLATERRA: M-5527. «El marino romántico» y «La legión negra».

CUBA: M-9796. «Bajo la luna de las pampas» y «El secuestrador».

ROJO: M-4794. «Puerto Arthur» y «Camino solitario».

UNIVERSAL: (Egido y Monte). «La cruz de los años» y «La canción del vaquero».

BELGICA: A-9128. «La destrucción del vicio» y «Enfermo del mello».

VIOLETA: M-2138. «Boliche» y «Tiene comisario el pueblo».

GACETILLAS

AUDITORIUM: MAÑANA: «EL PRISIONERO DE ZENDA»

Mañana día de gran gala en el teatro «Auditorium», sede del popular empresario señor Edelberto de Carrerá, quien ofrece a su público las primicias de una película, que en su género puede catalogarse entre las maravillas que presenta la pantalla cinematográfica: «El prisionero de Zenda», o séase toda la novela que con ese título publicara Anthony Hope, y cuyas páginas como por arte de magia van a dejar escapar a sus personajes para que se muevan y hablen y resuelvan sus grandes problemas en presencia del público que acuda al magno teatro del Vedado.

Para que el público pueda formarse idea de la predilección con que David O. Selznick se ha ocupado de la producción de esta gran película, basta sólo decir que cuarenta modistos han trabajado durante varios meses en la sastrería de los Studios de los Artistas Unidos, bajo la dirección de Edward Lambert para producir los trajes que usan en «El Prisionero de Zenda» Madeleine Carroll y Mary Astor, todos estos modelos diseñados por el célebre estilista Emst Dryden.

El traje que usa Madeleine Carroll en la ceremonia de la Coronación con el Rey Rudolf V, todo de terciopelo y satín de oro, el que usa en el baile después de la coronación, todo de satín blanco y perlas, los que usa en otras escenas, lo mismo que los que presenta Mary Astor son modelos de elegancia y lujo y suntuosidad indescriptibles.

La actuación de Ronald Colman, Madeline Carroll, Douglas Fairbanks Jr. completan el éxito de esta film.

El reparto estelar encabezado por Ronald Colman, Madeleine Carroll, Douglas Fairbanks Jr. y C. Aubrey Smith se encarga de glorificar a los principales personajes.

AUDITORIUM: MAÑANA: «MODAS Y BELLEZAS DE 1938»

Este es el gran programa que para su función nocturna de hoy, presenta este teatro.

Programa que reúne dos de los éxitos más comentados del año de los Artistas Unidos.

En la tanda elegante de 9:45, «Modas y Bellezas de 1938», el precioso film musical en colores, interpretado por Warner Baxter, Joan Bennett, Helen Vinson y Alan Mowbray, con las lindas niñas de Walter Wanger y el más costoso y bello desfile de modelos de primavera y de invierno. Y «Stella Dallas», el siempre aplaudido éxito de Bárbara Stanwyck y John Boles, cubre el turno de las 8:30. Precios: Luneta mayores 40 centavos. Niños 20 centavos. Tertulia 10 centavos. Por la tarde a las 5:00: «Una tarde de París».

Exhibición de modelos de invierno de la Casa Sánchez y Araoz, a beneficio de la Liga contra el Cáncer. Luneta 2.00 pesos, 1 peso cincuenta centavos y 1.00 peso. Primer Balcony 80 centavos. Segundo Balcony 60 centavos. Localidades e informes al teléfono F-4555.

Mañana: Pre-estreno de gala de la gigantesca super-producción de los Artistas Unidos «El prisionero de Zenda», basada en la famosa y mundialmente leída novela del mismo nombre del insigne escritor Anthony Hope, realizada en un costoso y perfecto alarde de avance cinematográfico, por el gran productor David O. Selznick, a quien debemos ya «David Copperfield», «Nace una Estrella» y «El Jardín de Alá».

Una verdadera fortuna ha sido empleada para reproducir, exactamente como tal libro merece, las sensacionales e interesantes páginas de «El Prisionero de Zenda».

Y un reparto estelar encabezado por Ronald Colman, Madeleine Carroll, Douglas Fairbanks Jr. y C. Aubrey Smith se encarga de glorificar a los principales personajes.

TRIANON: «ALEGRE Y FELIZ»

Hoy vestirá sus mejores galas el simpático y concurrido cine «Trianón» con motivo del estreno en Cuba de la emocionante y espectacular superproducción de la Paramount, titulada «Alegre y Feliz» y donde brilla a la altura de su fama la encantadora y excelente actriz de melodiosa voz Irene Dunne, en un gran film musical que es diferente a todas las otras producidas hasta la fecha, con una constelación de estrellas de un intenso dramatismo en su argumento que sirve de fondo al descubrimiento del «oro negro» que así se llama al petróleo crudo, descubierto en 1878 en el rico Estado de Pennsylvania y la construcción del famoso oleoducto de Bradford County a Bayonne en su sobrehumano esfuerzos para no dejarse imponer los altos fletes que cobraban los ferrocarriles, al no tener otros medios de llevarlos a la Refinería, donde en la actualidad se elabora el inmejorable Aceite «Veedol».

«Alegre y Feliz» se exhibe en los turnos principales de 5:15 y 9:45 y a las 4:00 y 8:30 la excepcional y interesante super-joya titulada: «El brillante azul».

Precios: Luneta: Tarde 30 centavos. Noche 40 centavos. Niños 20 centavos. Tertulia: mayores 20 centavos. Niños 10 centavos.

Admirable creación de tres estrellas favoritas, tales como, Ralph Bellamy, Joan Perry y Douglas Dumbrille.

Pronto: Se acerca el estreno en Cuba de la maravillosa joya Paramount, titulada: «Angel», por la bella e interesante Marlene Dietrich con Herbert Marshall.

M.E.C.D. 2016

VICHY HOPITAL
Para AFECCIONES del ESTOMAGO y del INTESTINO
Manantiales del ESTADO FRANCES
VICHY CELESTINS
AGUA de REGIMEN de los ARTRITICOS DIABETICOS HEPATICOS GOTOSOS
VICHY GRANDE GRILLE
ENFERMEDADES del HIGADO y del APARATO BILIARIO
PASTILLAS VICHY ETAT, facilitan la digestión. Muy agradables. Las PASTILLAS con los COMPRIMIDOS y las SALES de VICHY ETAT completan el tratamiento de las AGUAS.
HOPITAL

CRONICA HABANERA

EN SU SANTO

Hoy celebra su santo una señorita muy admirada en la sociedad habanera por su belleza y por su simpatía: Chony Pérez Benitoa.

La señorita Pérez Benitoa embarcó el sábadb, en unión de su amantísima madre, para los Estados Unidos, donde pasará una corta temporada.

LOS SANTOS DEL DIA.—San Avelino y Santa Olimpia son las festividades del día.

Cúmplenos felicitar primeramente a una distinguida y muy estimada dama, Avelina Fernández, esposa del respetable caballero Juan Castro, conocida personalidad de esta capital.

También celebra hoy su santo la menor de sus hijas, Avelina Castro y Fernández, encantadora colegiala del plantel «Nuestra Señora de las Mercedes».

Siguen las felicitaciones para Avelina López Aldazábal de Colina, Avelina Fernández Ampudia de Menéndez, Avelina Justiniani de Arias y Avelina Alvarez de Daumy.

Por último, la joven y bella señora Nenita Colina de López Olivera.

Los caballeros:

Avelino González, presidente de la Asociación de Dependientes.

Avelino Pérez, presidente de la Compañía Litográfica de la Habana.

Avelino Hernández Ayala, y su hijo Avelino.

Y un joven y distinguido letrado que cuenta con muchas simpatías en nuestra sociedad: el doctor Avelino Cañal, secretario de la Legación de Cuba en Berlín.

El doctor Cañal, amigo de nuestro mayor afecto, guarda luto reciente de su señor padre.

Saludamos también en esta fecha a las Olimpias.

Olimpia Goizueta, la bella y gentil señora del conocido clubman Tolo Pons, para la que hay muchos afectos en el gran mundo habanero.

La señora de Pons es uno de los miembros más entusiastas de la Sociedad Pro-Arte Musical, la conocida institución del Vedado.

Con ella está de días su graciosa hija Olimpita.

Olimpia Rivas de la Torre, Olimpia Amenábar de Benavides y Olimpia San Martín, la elegante señora de Socarrás.

Entre las señoritas, la encantadora Olimpia Gutiérrez.

Olimpia Cabello, Nena de la Torre, Olimpia Rosado, Olimpia González, y Olimpia Argomedo e Ibáñez.

También saludamos hoy al doctor Andrés Avello y Portela, distinguido galeno que está de días.

EN LA EMBAJADA AMERICANA. El viernes se celebrará una comida en la Embajada americana.

La ofrece el Excmo. señor J. Butler Wright, embajador de los Estados Unidos y su distinguida esposa, en honor de un grupo selecto de invitados.

La reseñaremos.

DEL LYCEUM.—Para las seis de la tarde de hoy, está señalada en el Lyceum una conferencia.

Conferencia interesante y amena que estará a cargo de la distinguida señorita Uldarica Mañas, figura de las más prestigiosas de nuestro feminismo intelectual.

Será ilustrada con proyecciones.

Un acto magnífico.

NOTA DE DUELO.—Se ha recibido la triste nueva del fallecimiento ocurrido en Roma de la distinguida dama cubana Inés Orozco viuda de Morado, madre de la Vizcondesa de Villesbrest.

La desaparecida se hallaba ausente desde hacía varios años.

Con pena consignamos la noticia.

SIMPATICA FIESTA.—María Teresa García Sotolongo y Ferriol, graciosa señorita que empieza a aparecer en sociedad, ofreció una fiesta el sábado último en su residencia del reparto La Sierra.

Ello fué en celebración de su cumpleaños.

La concurrencia fué obsequiada espléndidamente con un rico buffet, bailándose con gran animación.

EL PRISIONERO DE ZENDA.—Vestirá mañana sus mejores galas el hermoso Teatro Auditorium para la premiere de la gran película «El Prisionero de Zenda».

Trátase de un film de los Artistas Unidos basado en la emocionante novela dramática de Anthony Hope, en cuya interpretación se lucen Ronald Colman, Madeleine Carroll, Douglas Fairbanks Jr. y otros.

«El Prisionero de Zenda» ha grabado con letras de oro el nombre de los Artistas Unidos en el libro de los grandes acontecimiento cinematográficos.

Gustará extraordinariamente.

LOS QUE LLEGAN.—Llega hoy, por la vía de la Florida, procedente de Nueva York, el doctor Domingo F. Ramos, Director de Sanidad.

El doctor Ramos viene de un congreso de Salubridad celebrado recientemente en aquella ciudad.

También llega hoy el Representante a la Cámara doctor Gabriel Landa, acompañado de su distinguida familia.

Bienvenidos.

TRASLADO.—El comandante Alberto Barreras y su gentil esposa Andrea Hernández han trasladado su residencia para la espléndida casa de la calle 13 esquina a F, en el Vedado.

Allí están los esposos Barreras-Hernández, con sus hijos, el conocido matrimonio Coquito Montalvo y Sofía Barreras y con su nieta, tan encantadora, Lilita Montalvo.

Sépanlo sus numerosas amistades.

RECITAL DE PIANO.—Mañana jueves, en el Conservatorio González Redín, ofrecerá un recital de piano la culta y talentosa señorita Ofelia Fraga Cruz.

En su programa figuran obras de gran interés artístico.

Dará comienzo a las cinco y media.

EXPOSICION.—Consuelo Sanjuán, la conocida modista que acaba de regresar de un provechoso viaje de compras a París y Nueva York, presentará el próximo lunes 15, una magnífica colección de invierno a la curiosidad ávida de la sociedad habanera.

La incomparable Consuelo ha traído para este invierno un mundo de maravillas: trajes de gran vestir, de tarde, de sport, abrigos, trajes sastre, pieles, sombreros...

Tan fastuosa exposición está señalada, como dejamos dicho, para la tarde del próximo día 15, en el teatro «Auditorium».

En el magnífico programa combinado para esta fiesta de elegancia y exquisiteces figura, además de la exposición de Consuelo Sanjuán, un gran fin de fiesta con el concurso de de conocidos artistas que trabajan en nuestros teatros y en los «night clubs» elegantes.

Las localidades, de las que hay gran demanda, pueden adquirirse en el teatro «Auditorium» y también en el elegante «atelier» de Consuelo Sanjuán, ésto es, la conocida casa «Fashion Creations» de Amistad 56.

«RIO CRISTAL».—Continúa viéndose muy concurrido el favorito restaurante garden «Río Cristal».

En plena carretera de Rancho Boyeros, y en medio de lo más lindo de nuestra campiña, se alza «Río Cristal», para el que nuestra sociedad ha tenido la mejor acogida.

Allí se suceden los parties, días tras días.

Recientemente estuvo de visita el Secretario de Educación, doctor Fernando Sirgo con su bella esposa Mercy Remos y el Secretario de Agricultura, doctor Amadeo López Castro con su gentil señora Corali R. Sampedro.

La señora María Luisa Morales de la Torriente estuvo con sus hijas María y María Luisa de la Torriente y los jóvenes Magoon Giménez y Armando Castellanos, el querido compañero de «El Mundo».

Y así en relación interminable continuan los parties de familias conocidas a cuya reseña renunciamos por falta de espacio.

LAS VEINTE CURAS VEGETALES DEL
ABATE HAMON

UN NUMERO PARA CADA ENFERMEDAD
Curan radicalmente, SOLO CON PLANTAS, cura No. 1 la Diabetes, No. 2 Albuminuria, No. 3 Reumatismo, Etc., así se tratan las siguientes enfermedades: ASMA, BRONQUITIS, ESTOMAGO, (dispepsia etc.) NERVIOS, CORAZON, RIÑONES, HIGADO, ULCERAS del ESTOMAGO, ESTREÑIMIENTO y así cada medicina su número. Numerosos testimonios encontrará en el libro «LA MEDICINA VEGETAL» que se regala a quien lo solicite. No es precisamente necesario enviar este cupón. Pida hoy mismo el Libro «LA MEDICINA VEGETAL», con su nombre y dirección clara al Dr. F. RAMIREZ, Representante y Depositario de los Laboratorios Botánicos de Bruselas (Bélgica) Ave. S. Bolivar 141, Habana.

CARDENENSES

SAN AVELINO

La festividad de hoy

Diez de noviembre.

San Avelino.

Entre los que recuerdo que llevan ese nombre citaré al buen amigo Avelino González, amable propietario de «El Bazar Inglés», la gran casa de confecciones para caballeros elegantes.

Pasaré a citar a Avelino Iglesias García, activo agente en esta plaza de la insuperable y rica cerveza Cristal y Tropical, que tanto se vende en plaza; Avelino Fernández, de nuestro alto comercio, y su hijo, el celebrado atleta Billy Fernández Ferrer; Avelino García, propietario de la popular sombrerería «El Gallito» y amigo que mucho distingo al igual que todos los suyos y su simpático hijo Avelino García Toca.

Uno más.

Para cerrar la relación.

Avelino Carretero, ex-presidente de la Sociedad Hijos de Galicia y entusiasta amigo, propietario del concurrido y simpático «Café Carretero».

A todos mi saludo.

Pasen feliz día.

Lindo bebito

Precioso querube.

Simpático y gracioso.

Así se encanto de los jóvenes esposos señora Zoila Torres y el señor Alberto Fiades, alto empleado de la Compañía Cubana de Electricidad, que el pasado domingo celebró su cumpleaños.

Tuvo besos y caricias.

De sus papás que lo adoran.

Cumpleaños

De una jovencita.

En la fecha de hoy.

Celebra su natalicio en ella la linda y vivaracha amiguita María Gloria Vázquez Ruiz-Díaz, en canto del atento amigo señor Manuel Vázquez y su afable esposa.

Pase un día risueño.

Junto a los suyos.

Lourdes

Como la virgencita.

La Lourdes de la gruta.

Así como aquella santa virgencita que se venera allá en Francia en el nombre de una de las alegrías de su vida que hoy celebra su natalicio.

Cumple doce años.

Un botón de rosa aún!

Con la vanidad de padre que con orgullo se puede ostentar, yo quiero desearle a mi querida Lourdes todo lo bueno que anhele hoy su cabecita ingenua y que mañana, en ese mañana incierto que es siempre un enigma para todo ser en la vida, Dios vele por sus pasos y le envíe un rayo de luz.

Mi beso santo, Lourdes.

El más santo de los besos.

«Cárdenas Social de Octubre»

En la calle ya!

Circulando.

Un primor este nuevo cuaderno de la revista chic cardenense que tengo la satisfacción de dirigir y que tiene la acogida de toda mi querida sociedad.

Se agota esta edición.

Por momentos.

Simpático almuerzo

Data del domingo.

Allá en Varadero.

Almuerzo de periodistas en el simpático Hotel Torres que se ofrecía a sus compañeros de la prensa habanera por amigos tan sociables y entusiastas como el señor Humberto Villa Carrerá y el doctor Rubén Cruz Alvarez.

Divertido el ágape.

De comentarios y chistes.

Alrededor de la larga mesa sentáronse con los que ofrecían el acto, los señores Villa y Cruz Alvarez, los periodistas habaneros Vicente Cubillas e hijo, de «Alerta»; Jesús Soler Puente, de «El Crisol»; Eugenio Yaniz, del DIARIO DE LA MARINA; José Gutiérrez, de «Finanzas»; José D. Cabrer, de «Información»; José A. Gregory, de «Tampa»; Manuel R. Solsona, de «La Prensa»; Antonio Pereira, de «El Templete»; Tomás Fay, de «El País»; Gustavo Faraparar, de «Avance», y Carlos Picazo, de «Heraldo Comercial».

El menú exquisito.

Lo dirigió Cuco Busto.

Un enchilado de cangrejos, plato primordial de la mesa, fué saboreado por todos los allí reunidos que disfrutaron de esas horas que fueron amenizadas por el septeto «La Flor Blanca».

Se pasó un día feliz.

En ambiente de camaradería.

En Varadero

Huéspedes distinguidos.

El domingo último.

Vinieron a conocer ese día a la Playa Azul los distinguidos caballeros mister Henry Querens y mister Maurice B. Oniel, Supervisor de Identificación y Radio del Departamento de Policía y del Buró de Identificación de New Orleans, La., a los que acompañaba en su visita a nuestra playa el señor Luis Castellanos, Director General, p. s. r., del Gabinete Nacional de Identificación de Cuba, así como dos miembros del Cuerpo de la Policía de Cárdenas que por orden del capitán Carabello atendían a los visitantes.

Tuve el honor de conocerlos.

Almorzando en el «Torres».

Un nuevo éxito

Del doctor Rodríguez Febles.

El elogiado cirujano.

De amigdalitis y adenoiditis acaba de operar el citado doctor al niño Julio Cabrera, en la «Clínica Méndez Capote», del Hospital «Santa Isabel».

Un triunfo este caso.

Que me place reseñar.

De la capital

De regreso.

Un feliz matrimonio.

Refiérome a los jóvenes esposos señora Rayda Fernández y el señor Ramón Suárez, que acaban de volver de la Habana, con su señor padre, el señor Cesáreo Suárez, que fué a consultarse con el doctor Castillo por hallarse enfermo.

Mi bienvenida a todos.

Con estas líneas.

Francisco González Bacallao.

La sonrisa feliz de esta bella damita demuestra su satisfacción plena por los espejuelos adaptados a su tipo por la Optica "EL ANTEOJO" de Obispo 90.

Para la gente de BUEN GUSTO

SIN ESFUERZO PARA UD. DANDERINA MANTIENE SU CABELLO Y CUERO CABELLUDO EN MAGNIFICAS CONDICIONES.

Todo lo que Ud. tiene que hacer es usar una pequeña cantidad de Danderina en vez de agua, cuando se cepille el cabello. ¡Verá qué diferencia!

La acción de Danderina está en su fórmula. Esta activa loción disuelve la caspa que Ud. no puede eliminar por medio del cepillo o de masajes... y, además, mantiene su cabello bien peinado, suave, hermoso, libre de acumulaciones grasosas.

Pruebe Danderina hoy mismo!

Danderina
EL TONICO PARA EL CABELLO

Excoriaciones de la Piel
Aun en los casos mas graves el ardor cesa y en seguida se siente alivio al untarse el mitigante
UNGUENTO
Resinol

La Cera Mercolizada Embellece el Cutis Económicamente

Hoy toda mujer sabe que es importante el que hermosee su cutis. Y ahora cada mujer—en su casa—puede dar a su cutis un cuidado perfecto, económico con la Cera Mercolizada. Usando Cera Mercolizada usted no necesita ninguna otra crema para embellecer su rostro. La Cera Mercolizada es el método más simple para conservar su piel fina, lozana y bella. Cúdese el cutis con Cera Mercolizada y aunque los años pasen usted nunca dejará de verse joven y lozana. Descubra la belleza oculta de su cutis con Cera Mercolizada. En todas las farmacias y boticas

La gran exhibición de modas que organiza **SANCHEZ Y ARAOZ** y dirigen la Srta. María Luisa Menocal y la Sra. Nelly Ordóñez de Dussaq, a beneficio de la **Liga Contra el Cáncer,** se llevará a cabo en el Teatro Auditorium, hoy miércoles a las 5:30 de la tarde.

Señoras y señoritas de nuestra mejor sociedad lucirán los más destacados modelos de vestidos y sombreros adquiridos personalmente por la señorita Menocal en su reciente viaje por Europa, dentro de un escenario nuevo y original, diseñado por el arquitecto Sr. Emilio de Soto, y al compás de un selecto programa de música ejecutada por un conjunto de profesores de la **Orquesta Filarmónica de la Habana,** bajo la dirección del maestro Amadeo Roldán.

No deje de asistir a este brillante espectáculo.

Las localidades están a la venta en **SANCHEZ Y ARAOZ,** Teléfono A-8611.

Sánchez y Araoz
AMISTAD 76
Tels. A-8481, A-7337, Habana

POLVOS DE ABISINIA
EXIBARD
Sin Opio ni Morfina
Muy eficaces contra
ASMA
Catarro — Opresión
y todas afecciones espasmódicas de las vias respiratorias.
85 Años de Buen Exito. — Med. Oro y Plata.
Docteur H. FERRE
28, rue Richelieu
PARIS
TODAS FARMACIAS

ADVENIMIENTO.—El hogar del señor Tomás Gasó, taquígrafo de la Cámara de Representantes y de su esposa Ofelia Alberti, se ha visto alegrado con el advenimiento de una hermosa niña.

La señora de Gasó fué atendida por el doctor García Navarro, el talentoso especialista.

Enhorabuena.

LOS SEÑORES DE BERUFF MENDIETA.—El Alcalde de la Habana, doctor Antonio Beruff Mendieta, y su bella y gentilísima esposa, señora Gloria Guerra, vienen recibiendo infinitas felicitaciones con motivo del feliz advenimiento de la linda niña que como fruto venturoso de su unión alegra su hogar.

La señora de Beruff Mendieta ha recibido muchas y muy bellas flores. De «El Fénix», el famoso y elegante jardín centenario del paseo de Carlos III, era este grupo precioso que se destacaba del conjunto:

Un cesto de pompones de la primera dama de la República, señora Leonor Montes de Laredo Bru.

Un cesto de crisantemos y margaritas importados del coronel Celestino Baizán y señora.

Una caja de «cellophane» con crisantemos importados, de Carlos M. Peláez y señora.

Una caja de «cellophane» con dalias «Jersey Beauty», del doctor Carlos M. Morán.

Un cesto de claveles importados, del doctor Oscar Zayas y señora.

Un lindo presente de «sweetheart roses», de María Vianello de Gutiérrez.

Una caja de «cellophane» con pompones rosados de Fernando Simo.

Una caja de «cellophane» con pompones de Miguel Baguer.

Un cesto de crisantemos de Luis S. Varona.

Un cesto de crisantemos rosados, de Luis V. Betancourt.

Y un cestico de «sweetheart roses» y pompones de Antonio Martín.

Entre las bellísimas flores llegadas hasta la señora de Beruff Mendieta desde el gran jardín «El Clavel», el famoso jardín nacional de los hermanos Armand en Marianao, llamaban la atención las siguientes, presentadas con ese inimitable «chic de los Armand:

Un gran cesto de crisantemos blancos del Jefe del Ejército Constitucional, coronel Fulgencio Batista, y señora Elisa Godínez de Batista.

Un cesto de crisantemos amarillos, del Secretario de Justicia, doctor Enrique Alonso Pujol y señora.

Un cesto de hortensias del doctor José I. Rivero y señora.

Un cesto de gladiolos «Adonis» de Florinda Jardines de Viamontes.

Un cesto de dalias y gladiolos rojos, de Pablo Alvarez de Cañas.

Un cesto de dalias «Beauty», del doctor Héctor Garcini y señora.

Y un cesto de orquídeas, de Camilo y Alberto Armand.

De la «Casa Trías» presentados con exquisito chic, habían los siguientes obsequios florales.

Un cesto de dalias y gladiolos del doctor Antonio Martínez Fraga, Presidente de la Cámara de Representantes y señora.

Un cesto de dalias de la señora del doctor Ramírez Olivella.

TEATRO NACIONAL.—Una nueva jornada anuncia para hoy, miércoles, la compañía de comedias de Pepita Díaz y Manuel Collado, en su actuación en el teatro Nacional.

Por la tarde, a las cinco y quince, sube al palco escénico la comedia de Luis Fernández Ardavín, «La florista de la reina»; y por la noche, como tercer programa para los abonados, la última producción de Leandro Navarro y Adolfo Rorrado, «Siete mujeres», una de las encarnaciones más personales de Pepita Díaz.

Mañana, jueves, a las dos y media, función dedicada a los niños, con la comedia «Pinocho y la infantita Blanca Flor», original de Manuel Collado, y basada en las más fantásticas aventuras de Pinocho.

Y en la noche de mañana, jueves, la primera función de gran gala, estrenándose la comedia de José María Peman, «Julieta y Romeo», una jovial sistoria de amor, con lances y sorpresas del mejor ingenio.

ESCAPE de muchos RESFRIADOS

CUANDO empiece a estornudar, o la nariz a escurrirle, señal es ésta que se está Ud. resfriando. Préstele atención, y apresúrese a evitar muchos resfriados! Simplemente póngase unas pocas gotas de Vick Va-tro-nol en cada fosa nasal.

Refuerza a la Naturaleza

Al momento se esparcen por los conductos ocultos—la "zona de peligro," donde 3 de cada 4 resfriados principian. Su estimulante medicación alivia la irritación, incita a la Naturaleza en su obra defensora de repeler el resfriado invasor.

También despeja la Cabeza

Va-tro-nol da también alivio para esos catarros martirizantes de la cabeza. Desaloja la mucosidad, contrae las membranas irritadas, ayuda a desaguar los senos nasales . . . Lo deja a Ud. volver a respirar libremente casi al momento.

VICK VA-TRO-NOL
Gran Añadó Nuevo del Vick VaboRub

Tema para la crónica, la función de hoy.

(Continúa en la página NUEVE)

JOYERIA EL GALLO
¡VISTA HACE FE!
Vea los precios de los artículos que exhibimos en nuestras vidrieras y quedará asombrado.
¡¡Algo sensacional!!
Necesitamos liquidar *muchos miles de pesos* de mercancías, antes de hacer el balance.
SAN RAFAEL E INDUSTRIA

M.E.C.D. 2016

GACETILLAS

PAYRET: «JALISCO NUNCA PIERDE»

Cinco mil personas en dos días, esto es un record, 5.000 personas ríen y aplauden y salen encantadas después de haber visto «Jalisco nunca Pierde» este es el mejor elogio para esta bella prolucción que presenta «Payret», en todos los turnos desde las dos de la tarde.

Oiga, admire y emociónese con diez canciones que son diez hits, música cantada maravillosamente. La mejor película musical que nos envía México.

No pierda de verla hoy.

Además de esta gran película se exhibe «El crimen de media noche» de Adriana Lamar y Ramón Pereda.

Una revista completa este gran programa presentado por la Select Pictures.

Los precios son: 20 centavos hasta las 6 y 30 y 30 centavos después. Niños 15 centavos. Tertulia 10 centavos.

Mañana: «Jalisco nunca pierde» la película que arrebata.

Además se estrena: «La insignia del honor» por Buster Grave.

NEPTUNO: EXTRAORDINARIO PROGRAMA

Un gran lleno se registrará hay en este favorito teatro, con el extraordinario programa combinado: Joe E. Brown, el popular (Bocaza), el antineurasténico número 1 de la pantalla, en su más despampanante, dislocante, carcajeante y alegre film, «Baches en las nubes».

Conjuntamente se estrena la magnífica film «El ídolo roto», con Richard Dix, Fay Wray, y los dobles de las más famosas estrellas, entre ellas: Greta Garbo, Marlene Dietrich Joan Crawford, Loretta Young, Mae West, Charlie Chaplin, Harold Lloyd, Víctor McLaglen, Clark Gable etc.

Además, el Noticiario Unversal.

Los precios: 15 centavos de 2 y media a 6 y media y 20 centavos después. Niños menores de 10 años, a todas horas 10 centavos.

El viernes, sábado y domingo, Robert Taylor, Bárbara Stanwyck y Víctor McLaglen, en la hermosa y espectacular super-producción «Entre tú y yo», Ann Sothern y Don Ameche en «Cupido al volante», y estreno del episodio número 9 de «El Agente secreto X9».

ROXY: «MARTHA RICHARD» AL SERVICIO DE FRANCIA

«Martha Richard», la producción que hace justicia al patriotismo y abnegación de la mujer francesa, será estrenada hoy en el moderno «Cinema Roxy», de 14 y Primera en el Reparto Almendares. El tronar de los cañones, hundimiento de los grandes trasatlánticos, la guerra en todo su apogeo, el desfile luego de la victoria atravesando las calles de París, y las muchedumbres aclamando las tropas victoriosas, todo esto vuelve a nuestra vista en un drama hermoso que parece estamos viviendo de nuevo.

Son sus protagonistas dos conocidos artistas, la hermosa Edwige Feuillere, y Eric Von Stroheim, veterano del cinematógrafo.

Además de esta regia cinta se pondrá a petición una de las mejores producciones de Charles Boyer, «La dicha» y un comiquísimo cartón en colores.

Los precios serán: 15 centavos luneta por la tarde y 20 centavos por la noche. Tertulia familiar y niños 10 centavos a todas horas.

Mañana habrá una función extraordinaria que comenzará a las 3 con un programa dedicado como homenaje a la reinecita del cine, la monísima Shirley Temple, estrenándose su última producción, «El ídolo del Regimiento» en que aparece actuando con el simpático Víctor Mc Laglen.

Conjuntamente se proyectará otra de sus más bonitas creaciones, «Pobre niña rica», la chispeante comedia, «El Rey del Tap» y un gracioso cartón.

Un programa especialmente dedicado a las niñas del Reparto.

RIVOLI: «LA CARRERA DE LA MUERTE»

Estupendo programa para hoy nos tiene anunciado en sus elegantes carteleras la simpática empresa del cine «Rivoli» de 4ta. y 5ta., en el Reparto La Sierra, teléfono FO-1130.

En turnos de 4:15 y 8:15, se exhibirá una revista Fox, la variedad: «Travesura en el hielo»; el cartón en colores «Golpe glorioso», la estupenda producción de un selecto reparto de estrellas titulada: «La comedia de la vida», y como complemento del programa la super-emocionante producción «La carrera con la muerte», donde usted podrá ver a los ases del timón arriesgarse la vida a una velocidad fantástica.

Los precios: Por la tarde 15 centavos. Noche 20 centavos. Niños 10 centavos.

Mañana: «Estrictamente Confidencial» de Warner Baxter y Myrna Loy y «Asesinato sin clave» de Walter Connolly.

Además el episodio 9 de «El Agente Secreto X-9. El viernes: «La muerte en el aire» de William Gargan y «El ídolo de la multitud» de John Waynne.

REINA: «DAME TU CORAZON» Y «ALMAS REBELDES»

«Dame tu corazón» le dice George Brent a Kay Francis en el drama pasional que lleva este título: pero la trama nos cuenta que ella le había entregado su alma a otro... Vea esta emocionante narración del amor imposible de su actriz favorita, la célebre «trigueña» de Hollywood.

Para los sentimentales ofrece esta película plenitud de amor y para las damas elegantes el vestuario suntuoso que ofrece Kay Francis.

Una colosal producción mejicana nos ofrece hoy el popularísimo cine «Reina», de Reina y Rayo, con su teléfono M-2272, con diez protagonistas sin Dios ni Ley entre los cuales se encuentra R. de Anda conjuntamente con muchos otros artistas mejicanos y la fatalidad de una mujer Nancy Torres.

¿Qué pensaron estos diez hombres de ideas diferentes al encontrarse en su camino esta misteriosa mujer? ¿Qué fin perseguía ella? Todas estas dudas usted las resolverá cuando vea «Almas Rebeldes» o «Una mujer para diez».

Todo esto y además una interesante revista y un divertido cartón se lo ofrece a usted esta empresa por el ínfimo precio de 15 centavos la luneta, hasta las 6 y media y 20 centavos después, la fresca tertulia familiar con sus regias butacas 10 centavos.

El viernes: «Capitanes intrépidos» y «El diamante fatal».

RIALTO: «LA GRAN CRUZ» Y «ESOS HOMBRES»

Un escogido programa todo en español, es el que anuncian para hoy las carteleras de «Rialto», teniendo como base «La gran cruz», una de las más interesantes producciones filmadas en México, gran argumento, gran interpretación y deliciosa música de Agustín y Paco Lara, entre las que se encuentra la famosa rumba «Cachita».

Sus protagonistas principales son: Joaquín Bousquets, Elena D-Orgaz y René Cardona entre otros.

Con «La gran cruz» se exhibe hoy «¡Esos hombres!» basada en la conocida obra de Catalina D-Erzel y que encierra un mensaje a todas las mujeres que han sufrido la crueldad del abandono... En ésta película se consagra definitivamente como estrella, la gran actriz mexicana Adriana Lamar, la que es secundada admirablemente por Arturo de Córdova y Manolo Noriega.

Completan el programa un gracioso cartón y el Noticiero Metrotone Hearst, con interesantes vistas de la actualidad mundial.

La función es continua y comienza desde las 2 y 15 de la tarde.

Precios: 15 centavos mayores hasta las 6:30 y 20 centavos después. Niños 10 centavos.

Mañana: Este mismo programa.

LARA: «LA AVENIDA DE LOS MILLONES». 10 CTS.

El favorito cine de las familias «Lara», de Prado y Virtudes, con el teléfono M-2421, ha combinado para hoy un programa extraordinario, siempre rigiendo el más popular precio.

Hoy, en función continua de 2 de la tarde a 11 y 30 de la noche pasa por su pantalla revista, comedia, estreno de la granidosa, regia, preciosa super-joya musical «La Avenida de los Millones» creación de Madeleina Carrol, Alice Faye, Dick Powell y otras estrellas y estreno de la magnífica, original producción «El primogénito» con James Dunn.

Precio: 10 centavos la luneta a todas horas. Entre y salga cuando quiera. Y no olvide que este popular precio rige siempre en el «Lara».

Mañana: «La ruta sin fin» y «Oriente contra occidente».

PRADO: «EL REY Y LA CORISTA»

Para hoy tiene «Prado», como todos los días en su acostumbrada matinée de 2, y tandas de 5, y 8 y 15, dos magníficas películas por sólo 10 centavos exhibiendo en primer lugar una de las más divertidas joyas del año «El rey y la corista», con un nuevo ídolo, Fernand Gravet y la simpática Joan Blondell, y el estreno de una producción ultramoderna por la tesis que sustenta «Esposa a sueldo», interpretada por el gran actor John Boles y la adorable actriz Doris Nolan. Completando el programa una revista y un gracioso cartón. Mañana, el mejor programa, el más formidable anatema que se pueda lanzar contra la guerra «De regreso» de la novela de Erich María Romarque, y el conmovedor drama «Parece que fué ayer», por John Boles y Margaret Sullivan. El viernes, nuevamente «Allá en el rancho grande», por Tito Guizar, y la maravillosa obra de Rafael Sabatini «Matrimonio de Corbal», por Nils Asther.

VERDUN: «ENTRE LAS GARRAS DEL VICIO»

Un valioso e interesante programa ha combinado para hoy la empresa del predilecto cine «Verdún», de Consulado 120, teléfono A-9206, presentando en función continua desde las 2 de la tarde la super-producción titulada «Entre las garras del vicio», una cinta que nos revela los métodos que emplean los rufianes que se dedican al más bajo de todos los comercios: la explotación del vicio. Esta película ha sido aprobada solamente para mayores. Además se exhibe la movida e interesante producción «El diamante fatal», interpretada por el joven actor Frankie Darro. Completa el programa un cartón y el semanario Metrotone.

Los precios como de costumbre, 15 centavos luneta hasta las 6 y 30 y 20 centavos después. Los niños y la tertulia con butacas 10 centavos a todas horas.

Mañana: «Otra Aurora», con Kay Francis y Errol Flynn y «El Juramento de un médico».

ACTUALIDADES: «SAN QUINTIN» Y «DESEABLE»

Un programa estupendo anuncia hoy el siempre concurrido y confortable cine «Actualidades», de Monserrate 8 y 10, con el teléfono M-5575, el predilecto de las familias de la barriada.

Hoy, en función continua de 2 de la tarde a 11 y 30 de la noche se exhibirá revista, comedia, estreno de la sensacional, formidable estupenda producción «San Quintín» con Humphrey Bogart y Pat O-Brien estreno de la preciosa, regia, magnífica producción «Deseable» con Jean Muir y George Brent y el episodio 9 de la sensacional y emocionante super-serie «El imperio submarino».

Mañana: «Amor y periodismo» con Loretta Young y Tyrone Power y «El guardián del valle».

LIRA: «LOS GRANDES DE LONDRES»

Un programa extraordinario anuncian hoy las carteleras del confortable y favorito cine familiar «Lira», de Industria y San José, con el teléfono M-4474.

En función continua comenzando a la 1 y 30 de la tarde se exhibirá revista, comedia, estreno de la extraordinaria, regia, grandiosa superjoya cinematográfica «Los grandes de Londres» (Lloyds de Londres) creación de Madeline Carroll, Freddie Bartholomew y otras estrellas y estreno de la emocionante, formidable producción «La patrulla de la frontera» con Polly Ann Young y George O-Brien.

Precios: mayores 10 centavos hasta las 6 y 30 y 15 centavos después. Los niños 5 centavos a todas horas. Entre y salga cuando quiera.

Mañana: homenaje a Jeanette Mac Donald con «Primavera» y «Rose Marie».

MAJESTIC: ERNESTO VILCHES EN «CASCARRABIAS»

Un grandioso programa doble en español nos presenta hoy la empresa del conocido cine «Majestic» de la calle de Consulado No. 116 entre Animas y Trocadero con el teléfono M-4474.

El teatro como de costumbre, abrirá sus puertas a las 2 de la tarde, exhibiéndose un cartón en colores, una comedia, una revista de asuntos mundiales, Imperio Argentina en «Su noche de bodas» con Miguel Ligero y Ernesto Vilches en el simpático melodrama «Cascarrabia».

Los precios hasta las 6 y 30, 10 centavos, después 15 centavos. Tertulia, damas y niños 5 centavos. Caballeros 10 centavos.

Mañana, «Sonata de media noche» del pianista más genial del mundo Paderewski y «El Danubio Azul». El viernes: Los Grandes de Londres» de Tyrone Power y «Hoy sí, mañana no» de Kark Wheller y Woosley. El domingo a las 10 a. m. función infantil denominada «Una mañana de risa» exhibiéndose cartones de Popeye, Betty Bops, el Ratón Miquito y otros. Habrá muchos regalos para los niños. Llame al teléfono de este teatro y recibirá una gran sorpresa en relación a esta fiesta.

CRUCIGRAMAS

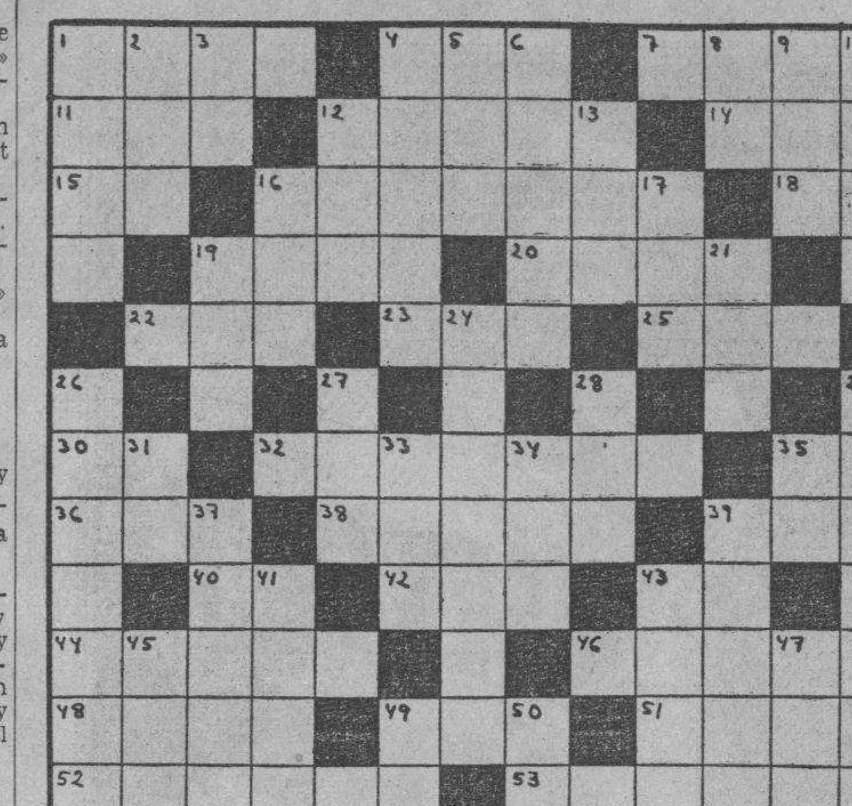

HORIZONTALES

1—Estado del Brasil.
4—Que no está bien.
7—Río de la América del Norte.
11—Cólera.
12—Perteneciente a los polos.
14—Ave trepadora que habita en el Brasil, las Guayanas y México.
15—Negación.
16—Máscara para la cara (pl.)
18—Preposición inseparable.
19—Casta, linaje.
20—Atreverse.
22—Planta purgante.
23—Baile.
25—Flor.
30—Asociación Canaria.
32—Mamífero carnícero.
35—Ciudad de los Estados Unidos (inc.)
36—Flúido aeriforme.
38—Sitio ameno que sirve de paseo.
39—Prefijo.
40—Número romano.
42—Altar.
43—Dios del Sol.
44—Escrupulosa severidad.
46—Tiempo del verbo pintar.
48—Tiempo del verbo temer.
49—Instrumento agrícola que se usa en Méjico.
51—Terreno pantanoso donde los marroquíes dejan en libertad sus animales domésticos.
52—Te atreverás.
53—Río de la América del Norte.

VERTICALES

1—Arbol conífero.
2—Juguete.
3—Símbolo del Radio.
4—Natural de Mauritania. (pl.)
5—Cerveza inglesa.
6—Aleación de cobre y zinc.
8—Tiempo del verbo haber.
9—Rey de Wessex en la heptarquía sajona, desde 689 a 726.
10—Aparato de la audición.
12—Tranquilidad, sosiego.
13—Nivel.
16—Perro.
17—Condimento.
19—Cabeza de ganado.
21—Corriente de agua dulce.
24—Lago de la América del Norte.
26—Reptil.
27—Una de las islas Carolinas.
28—Instrumento músico usado en Siam.
29—El que trabaja en plomo.
31—Interjección.
33—National Reconstruction Association.
34—Género de insectos.
35—Conozco.
37—Letra del alfabeto griego.
39—Avestruz americano.
41—Alabanza.
43—Tiempo del verbo reír.
45—Vocal (pl.)
47—Movimiento convulsivo habitual.
49—Símbolo del Cesio.
50—Associated Press.

A.L.G.

Solución al Crucigrama anterior

EL CINE CUATRO CAMINOS, UNO DE LOS MEJORES

Elementos competentes en espectáculos, que han visto los mejores de Europa y América han declarado que el cine «Cuatro Caminos» que muy pronto abrirá sus puertas y que está situado en la calle de Belascoaín y Tenerife, es lo más extraordinario en todos sus órdenes. La empresa Díaz y Hermanos, no han reparado en gastos para dotar al público de un cinematógrafo a la altura de los mejores existentes. El nuevo equipo (único en Cuba) marca «Philips» sincrofónico con sus 16 vocinas especiales para que pueda oirse con toda claridad los distintos metales de voces, es una maravilla. Su salón y vestíbulo regiamente engalanado con magníficos decorados hace agradable el lugar. La proyección clara (sistema ultra-moderno) lámparas con rectificadores que evitan el centelleo o parpadeo y que además hace que la película aun cuando sea defectuosa limpie su foto y dé en la pantalla proyección excelente. Butaquería confortable, sistema de vetnilación moderno, con extraedores de aire caliente e inyectadores de aire no viciado. Clara-boyas en el salon. En cuanto al desfile de producciones, la contratación que está efectuando la empresa es insuperable, tiene contrato con las mejores casas distribuidoras de películas, presentando solamente super-producciones. Este cine «Cuatro Caminos» por reunir las condiciones esencialísimas para que el público goce de un buen espectáculo, está llamado a ser el punto de reunión de todas las familias.

INFANTA: «MODAS Y BELLEZAS DE 1938»

Para hoy nos ofrece la empresa del elegante y cómodo teatro «Infanta» de la cauzada del mismo nombre esquina a Neptuno, teléfono U-3700, un regio programa a base de dos colosales películas, teniendo como base del programa el estreno de la preciosa cinta, que lleva por título, «Modas y bellezas de 1938», por Warner Baxter, Joan Bennett, Mischa Auer, y Helen Vinson, toda en tecnicolor, la más extraordinaria glorificación de la belleza femenina, la orgía óptica en colores, un torrente estupefacto ante su grandiosidad. Completa el programa el estreno de la colosal producción que lleva por título, «El amor nació del odio», con Marlene Dietrich y Robert Donat, dos amantes que buscan escapar de la furia de una multitud enloquecida por el odio, en el infierno de la revolución rusa, que unió sus almas en la prueba final y suprema, un amor destinado a una vida eterna.... en la aventura más impresionante que hayan vivido juntos un hombre y una mujer, y por último un precioso cartón en colores, «Mamá Pluto».

Los precios que regirán hoy son: Hasta las 5 y media luneta mayores 20 centavos. Niños, 15 centavos. Tertulia, 10 centavos. Después, luneta mayores 30 centavos. Niños, 15 centavos. Tertulia, 15 centavos. Niños, 10 centavos. Mañana: «Don Juan Tenorio» y «Tras la reja».

OLIMPIC: «TIERRA SIN MUSICA»

«Olimpic», en Línea y B, en el Vedado, con el teléfono F-6263, de la cadena Alvarez-Hernández.

Hoy, en turnos preferentes de 4 y 45 revista semanal y estreno de la grandiosa, regia, preciosa producción musical «Tierra sin música» con Richard Tauber.

A las 6 y 30 y 8 y 30 la formidable, estupenda film «Robin Hood del Dorado» con Warner Baxter y Ann Loring.

Precios: mayores 15 centavos en la tanda y 20 centavos por la noche. Los niños y la tertulia 10 centavos a todas horas.

Mañana: «Le conoció en París» con Claudette Colbert, «Cuidado con los marinos» con Lew Ayres y episodio.

VIVES: HOMENAJE A ROBERT TAYLOR

Robert Taylor, el ídolo universal del día, será objeto de un simpático homenaje en el coquetón cine Vives, de la calle B., entre 27 y 29, en el Vedado, teléfono F-3228, de la Empresa Angelo Biaggi, exhibiéndose con tal motivo, sus dos grandes triunfos, «Jugando a la misma carta», donde aparece como su compañera, la infortunada Jean Harlow, y «La dama de las Camelias», la versión más moderna de la obra de Dumas, con la eximia Greta Garbo. Precios populares: A las 4.45, Mayores 15 cts. A las 8.30, Mayores 20 cts. Niños y tertulia 10 cts. a todas horas. Mañana, estreno en todo el Vedado de «Don Juan Tenorio», una maravillosa realización de René Cardona, y «La danza de los piratas», por Charles Collins. El viernes, Imperio Argentina en «Su noche de bodas», «La casa es seria» y «Melodía de Arrabal».

GRIS: «EL DEDO ACUSADOR»

Gris, el favorito y concurrido cine de las familias anuncia para hoy un programa muy estupendo, con dos originales estrenos.

En turnos de 4 y 8 y 30 se exhibirá la preciosa, original, magnífica film «Cuidado con los marinos» con Lew Ayres.

A las 5 y 15 y 9 y 45 se exhibirá la formidable, estupenda producción de mucha acción «El dedo acusador» con Robert Amstrong y Marsha Hunt.

Precios: mayores 15 cts. en la tanda y 20 cts. por la noche.

Los niños y la tertulia a 10 cts. a todas horas.

Mañana: «Cupido al volante» con Ann Sothern y Don Ameche y «Optimista dinámico».

MODERNO: «ALMAS EN EL MAR» CON GARY COOPER

Hoy ofrece el teatro Moderno de Jesús del Monte, con el teléfono X-1305, en sus turnos de tarde y noche, un extraordinario programa con el regio pre-estreno Paramount «Almas en el mar» de Gary Cooper, George Raft; «El nuevo rico y su mujer» de Edward Arnold, Francine Larrimore;; «El guapo de la feria», de Popeye; y una «Revista Universal». Hasta las 6.30 20 cts, Niños 10 cts. Después 30 cts. Niños 15 cts. Tertulia familiar 15 cts. a todas horas.

Mañana, y el viernes «Cien hombres y una muchacha» de Deanna Durbin, Adolphe Menjou; y «Yo asesiné» de Lewis Stone, Bárbara Read. Tertulia familiar 15 cts a todas horas.

El sábado y domingo: en todos los turnos, «Entre tú y yo» de Robert Taylor, Bárbara Stanwyck; «Baches en las nubes» de Joe E. Brown, «Bocaza)

WILSON: «EL MARINO ROMANTICO»

Wilson, en Belascoain y San Rafael, U-5863; 10 cts. de 1 y media a 6 y media; y 15 cts. después, niños 10 cts. a todas horas.

Hoy, tarde y noche, la comedia especial «Un día de alegría» y el cartón «El buque fantasma» y las super-atracciones, «El marino romántico» estupenda producción musical de gran espectáculo, interpretada por Dick Powell, Hugh Herbert, Allen Jenkes, y Lee Dixon; y «La legión negra» sensacional y emocionante super-producción Warner, interpretada por Humphrey Bogart, Ann Sheridan, y Dick Feran.

A las 5 p. m. «El marido romántico» por Dick Powell; y «La legión negra» por Humphrey Bogart.

Mañana: «París en primavera» magistral joya musical de gran espectáculo, interpretada por Jessie Matthews, y Louis Borell; y «El gavilán» regia producción, por Charles Boyer, y Natalia Paley.

El viernes: «Reformatorio femenino» magnífica atracción especial, interpretada por Anne Shirley, Paul Kelly, y Sidney Fox; y «Prometo pagar» magnífica atracción, interpretada por Chester Morris, Lee Carrillo, y Helen Morgan.

Pagarán octubre a los jubilados con el 82 por ciento

Hoy juzgarán en la Audeincia al «Hijo del Millonario» que aparece acusado de un hurto

La Sala Tercera de lo Criminal de la Audiencia tiene señalado para hoy el juicio contra Luis Cárdenas Zulueta o Luis Cadenas, conocido por innumerables nombres, y por el de alias «El Hijo del millonario», acusado del delito de hurto con la agravante de astucia y para quien el Fiscal pide ocho años y un día de presidio mayor, defendiéndolo el Dr. Ricardo Lombard, el cual mantiene conclusiones de absolución.

Pagarán el ochenta y dos por ciento a los Jubilados Judiciales

La Comisión de Jubilaciones y Pensiones del Poder Judicial, en sesión de ayer, acordó pagar el ochenta y dos por ciento de sus haberes del pasado octubre, a los jubilados y pensionados del referido Poder. El pago comenzará el próximo lunes, día 15.

Hecha pública la sentencia sobre el cincuenta por ciento de las mujeres

Hizo pública ayer el Pleno del Tribunal Supremo la sentencia dictada por el mismo en el recurso de inconstitucionalidad de Manuel Pérez, contra la ley del año 1922 y el decreto 1024 sobre el empleo del cincuenta por ciento de mujeres en los establecimientos para determinadas labores. Como adelantamos, la controversia es declarada sin lugar en todas sus partes, conforme el pedimento del doctor Emilio del Real, letrado director de las entidades femeninas opuestas a la litis, que estuvieron representadas por el Procurador Nicolás de Cárdenas Veciana.

Ultima sesión del colegio de Abogados. Una revista para los togados

La Junta de Gobierno del Colegio de Abogados en su sesiión del pasado viernes presidido por el Decano Dr. Manuel Fernández Supervielle, aprobó una moción de los doctores Raggi, Freyre y Botifoll, miembros todos de esa Junta y Bibliotecario, además, el último, relativo a la publicación de la Revista del Colegio de Abogados de la Habana, que será órgano oficial de la institución, y en la que se reservará una sección para el Colegio Notarial.

También se dió cuenta con la comunicación del Cónsul de Cuba en Gottemburgo, Suecia, trasladando carta de los filántropos suecos esposos Weneer-Green, que agradecen al Colegio la felicitación que les enviara por sus rasgos filántropos y humanitarios. Finalmente, iniciar reuniones- almuerzos mensuales de confraternidad entre los togados, siendo el de ayer, el primero.

BAILE EN «C. ENRIQUEZ»

Con el sugestivo título «Una noche contigo» se celebrará el próximo sábado, día 13, una gran verbena en los salones de «Curros Enríquez», situados en Santos Suárez y Dolores, Jesús del Monte.

Los centenares de bailadores asiduos a tan simpática entidad pasarán horas gratísimas, ya que dicho acto será amenizado por la aplaudida orquesta de Neno González y el conocido septeto «Trovadores de 1935».

Como de costumbre, las damitas tendrán entrada gratis y a la vez recibirán valiosos obsequios. Los caballeros pagarán una limitada cuota de la entrada.

LA SONORA Y CHEO BELEN IRAN EL 14 AL C. APOLO

Cheo Belén Puig y la Sonora Matancera actuarán el próximo domingo, día 14, en el baile inaugural, que celebrarán los muchachos del Club Apolo en los salones de la Ass. Femenina Hebrea de Cuba. Prado 123, altos, entre Monte y Dragones.

Estos bailes los seguirá celebrando el citado Club todos los domingos y días festivos siempre por las noches, durante toda la temporada invernal que se acaba de inaugurar, y siempre en dichos salones del Paseo de Martí.

En esta fiesta de inauguración y con el fin de que todos los elementos bailadores conozcan el nuevo local del Club Apolo, la entrada será gratis, tanto para los caballeros como para las damitas.

Por la situación de sus salones y por la amplitud y ventilación de los mismos, éstos serán bien pronto los preferidos por los amantes de Terpsícore.

MAXIM: «REDENCION» Y «ROMANCE Y RIQUEZA»

Un programa especial en el que brinda hoy el popular y favorecido cine Maxim, de Bruzón y Ayestarán, con el teléfono U-7049, el predilecto de las familias de la barriada.

Hoy en tanda a las 5 y nocturna a las 8 y 30 se exhibirá revista, comedia, estreno de la formidable, magnífica producción en español «Redención» con Andrea de Palma y Echaflan, y estreno de la preciosa, original, magnífica producción «Romance y riqueza» con Mary Brian y Gray Grant.

Precios: damas y niños 5 cts. y caballeros 10 en la tanda y por la noche: luneta 10 cts.

Mañana: «Sevilla de mis amores» con Ramón Novarro y «Wu Li Chang» con E. Vilches.

INGLATERRA: «EL MARINO ROMANTICO»

Inglaterra, en San Rafael y Consulado, M-5527; 10 cts. de 1 y media a 6 y media; y 15 cts. después, niños 10 cts. a todas horas.

La mejor proyección, y el más perfecto sonido de la Habana con el nuevo equipo «Sincrofilm Phillips» con pantalla de cristal.

Hoy, tarde, y noche, la revista semanal y el cartón especial «El buque fantasma y la comedia «Un día de alegría» y las super-atracciones, «El marino romántico» estupenda comedia musical de gran espectáculo ,interpretada por Dick Powell, Hugh Herbert, Allen Jenkens, y Lee Dixon; y «La legión negra» sensacional y emocionante producción Warner, interpretada por Humphrey Bogart, Ann Sheridan, y Dick Foran.

A las 5 p. m. «El marino romántico» por Dick Powell; y la «Legión negra» por Humphrey Bogart.

Mañana: «París en primavera» magistral joya extraordinaria, interpretada por Jessie Matthews, y Louis Borell; y «El Gavilán» por Charles Boyer, con Natalia Paley.

El Viernes: «Reformatorio femenino» por Anne Shirley, Paul Kelly, y Sidney Fox; y «Prometo pagar» por Chester Morris, Lee Carrillo y Helen Morgan.

CUBA Y ROJO: MAGNIFICOS PROGRAMAS

Un magnífico programa brinda hoy el popular y coquetón cine familiar Cuba, de Suárez y Corrales. En tanda y nocturna se pasa por la pantalla revista, comedia, estreno de la preciosa joya musical «Bajo la luna de las pampas» con Warner Baxter y estreno de la sensacional, formidable producción «El secuestrador o Nancy Stelle ha desaparecido» con June Lang y Víctor Mac Laglen. Precios: damas y niños 5 cts. y caballeros 10 en la tanda y mayores 10 cts. y niños 5 por la noche.

Mañana: «El campeón del polo» y «La carga de los 600».

Las carteleras del elegante y predilecto cine familiar Salón Rojo, del Monte y Anton Recio, anuncian para hoy un programa estupendo. En tanda a las 5 y nocturna a las 8 y 15 se exhibirá revista, comedia, estreno de la sensacional, formidable producción «Puerto Arthur» con Danielle Darrieux y Anton Walbrook y estreno de la magnífica, soberbia producción «Camino solitario» con Clive Brook. Precios: damas y niños 5 cts. y caballeros 10 en la tanda y mayores 10 cts. y niños 5 por la noche.

Mañana: colosal programa.

UNIVERSAL: «LA CRUZ DE LOS AÑOS»

Universal, el concurrido y popular cine, sito en Egido entre Muralla y Sol, anuncia hoy un programa especial, que resultará muy del agrado de sus muchos asiduos.

En función continua siempre de 1 a 11 de la noche se exhibirá revista, comedia, estreno de la estupenda, magnífica producción «La cruz de los años» con Bárbara Reed y Víctor Hoore y estreno del formidable, emocionante drama de mucha acción «La canción del vaquero» con William Boyd.

Precios: damas, niños y tertulia 5 cts. y caballeros 10 hasta las 6 y 30 y Mayores 10 y niños y tertulia 5 cts después.

Mañana: «En las garras del vicio» monumental estreno en el barrio y «Bodas a balazos» con Buffalo Bill.

BELGICA Y VIOLETA: ESTUPENDAS FILMS

BELGICA:« La destrucción del vicio» y «Enfermo del Meollo».

Un gran programa, un programa de gran interés, en todos los turnos de este cine familiar, siempre concurrido, para hoy se estrena la interesante producción por Edward E. Horton titulada «Enfermo del Meollo» y también la película más atrevida del año, pero moral en su fondo, titulada «La destrucción del vicio» por William Costello, no confunda esta película con otras de título parecido.

Mañana: «Rodeo tejano» y «Esposa a sueldo» para el día 12 «Acusada» y «Nace una estrella». El sábado «El super loco» y «Allá en el rancho grande», ambas en español, «El misterio del Presidente» y «Cuando manda el corazón».

VIOLETA:— Homenaje a Irusta, Fugazot Demare. Damas 5 cts.

Hoy tiene el cine de Monte y Rastro un homenaje a los simpáticos cantantes argentinos Irusta, Fugazot Demare con sus dos mejores producciones habladas en español. Son ellas, «Boliche» y «Ya tiene comisario el pueblo», comedias y cartones para completar el programa de hoy, más el precio para las damas son de cinco centavos en matinée y tanda.

Mañana «Tres señoritas a la moderna» y «Enfermo del Meollo».

SOCIEDADES ESPAÑOLAS

EN EL MAGNIFICO PLANTEL «CONCEPCION ARENAL», DEL Ctro. GALLEGO, TRIUNFA ROTUNDAMENTE EL ALUMNADO

Gustosos ofrecemos la relación de alumnos de ambos sexos de las clases graduadas de este magnífico plantel de enseñanza del Centro Gallego, que por su comportamiento escolar y aplicación durante el mes de Octubre, han merecido figurar en el cuadro de honor que para estímulo del alumnado permanecerá expuesto todo el presente mes en los lugares más visibles de dicho centro docente.

Niños: Manuel Novoa Segurado, Cesáreo González García, Nicolás Dopico Rodríguez, Roque Larino Sendón, Humberto Hermida Sánchez, Emilio Vázquez Filgueira, Rogelio Quintela Gómez, Armando Alvarez Roselló, Pedro Vázquez Delgado, Federico Verdura Cid, Manuel López Gucimurde, Armando Pérez Novo, Manuel Bravo Llanos, Manuel Rivas Villanueva, Antonio Carrodeguas López, José Casal Alonso, Víctor Cabo Valdesuso, Jaime Cabarcos Madera, Vicente Piñeiro de la Torre, Manuel López Loureiro, Humberto García Alvarez, Antonio Mouriz Rodríguez, René Ficanez Larrasquita, Antonio Vázquez García, Antonio Póo Bencome, Alfonso Lorenzo Bedriñana, José Rojas Ramos, Mario Fulgueira López, Félix Díaz López, Eugenio Iglesias, Mario Calvo Prada, José Ignacio Padial, Alberto Piñeiro Torres, José Vilar Rodríguez, Antonio Fernández Rodríguez, Antonio Mazzei Meocatini, Luis Domingo Bouzas, Claudio Rodríguez García, Manuel González de la Nuez y Max Lichy Negrín.

Primer grado mixto: Friure Acevedo Soto, Josefina Pereira Taboada, Olga Pensado López, Rodolfo Fernández Alonso y María Antonia Fernández Fournier.

Niñas: Rosa Antonia Díaz, María Dolores Iglesias, Berta Guerra, Rosa M. Fernández Fernández, Fidelina Fernández Alonso, María Manuela García, Berta Vázquez Limia, Aurora Barreiro Peña, Ana María Cortés, Josefa Pereira Vieites, Carmen Couzo Rodríguez, Otilia Fernández Rodríguez, Rosario Fandino Andrés, Sara Ledo Rodríguez, Aurora Rodríguez Otero, Carmen Cerejido Franco, Carmen Ferreiro Cernuda, Carmen Iglesias Ortega, Isabel García Sánchez, Antonia Gómez Pérez, Aurora Martínez Lourido, Marta Fernández Durán, Argentina González, Elida Nodarse, Alicia Sedes Picado, Olga Sobrado Cid, Marta Ruiz García, Hilda González Lauzán, Concepción Cheda Durán, Pilar Varela Varela, Carmen Pérez González, Elma Ríos Bouza, Ofelia Cabo Valdesuso, Matilde Neira Iglesias, Dolores Iglesias López, Olga Fernández González, Carmelina Pena Rama, Luisa Fernández Rodríguez, Dolores Lebredo López, Ignacia Otero Sánchez Alicia Armas Díaz, Aurelia Alonso Parrón, Dolores Pena Pérez, Concepción Gómez Fernández y Paquita Cagide Palacios.

ACTUARA UNA COMPARSA EN EL «CENTRO CASTELLANO»

Una comparsa genuina, compuesta de elementos del «Club Hispano Habanero» bailará el próximo domingo día 14, en la matinée bailable que celebrará dicha sociedad en los salones del «Centro Castellano», Egido 2.

A los compases de «Suena la Tambora», una conga original de Nita Almansa, interpretada por la orquesta de Belisario López, bailará la comparsa en un alegre show que se presentará por primera vez en los salones del Palacio de Castilla.

Belisario López llevará instrumentación especial y será secundado por la Gloria Matancera, conjunto que dirige José Luis González.

Estos dos conjuntos y el jazz band Swing Boyys tendrán a su cargo la ejecución del programa bailable, que comenzará a las dos de la tarde y se terminará a las siete de la noche.

Los caballeros pagarán solamente por servicio de guardarropía. Las damas y damitas tendrán libre acceso y no necesitarán invitación.

Recuerden los bailadores que el tran-bus les deja en la puerta.

LA SALA DE AJEDREZ EN EL C. DE DEPENDIENTES

Muy concurrida se ve la sala de ajedrez, dominó y damas, que una plausible iniciativa del Presidente de la Sección de Sports de la Asociación de Dependientes, dió lugar a que se restableciera a continuación del salón de los billares. Jóvenes ajedrecistas concurren a diario a esta sala que es sitio de reunión y de expansión para los asociados.

LA SUBASTILLA DE HOY

Hoy, miércoles, a las cuatro de la tarde, vence el plazo para la entrega en la Secretaría de la Asociación de Dependientes del Comercio de las proposiciones para la subastilla de la cantina del palacio del Centro, que deberán hacerse en pliegos cerrados.

Esta subastilla tienen el encargo de realizarla los presidentes de las Secciones de Recreo y Adorno y Sports, señores doctor Benito Larin y Eugenio López.

PROCLAMAN LOS SOCIOS DE LA ENTIDAD CANARIA LOS MERITOS DEL SANATORIO

Sigue la Sección de Propaganda de la Asociación Canaria recibiendo expresivos escritos de gratitud de socios y asociadas que fueron dados de alta en su espléndido sanatorio de las alturas de Arroyo Apolo. La asociada, señora Sabina Pena, dice lo siguiente:

«No quiero dejar pasar por alto esta oportunidad que se me presenta, para expresar a usted y por su mediación, a los demás miembros de la Directiva de ese centro, el sentimiento de gratitud que me embarga por las atenciones y cuidados que conmigo se tuvieron en el espléndido sanatorio «Nuestra Señora de la Candelaria», que posee nuestra Asociación en las magníficas y saludables alturas de Arroyo Apolo, con motivo de la operación que en el mismo me practicara, con el más lisonjero éxito, el eminente director-cirujano, doctor Armando de Rojas. Es tal mi complacencia por el trato recibido, así como por el que observé se tenía para con todos los enfermos por todos los profesionales y demás empleados de aquella casa de salud, igualmente que por los señores miembros de la Directiva, que constantemente pasan visita, que no dudo en recomendar a mis amistades la conveniencia de asociarse a un Centro que tan bien sirve a sus asociados. Deseando demostrárselo, tengo el gusto de adjuntarle ocho inscripciones de nuevos asociados que he hecho personalmente, asegurándole que haré todos los que me sea posible, convencida de que le hago un beneficio a todo el que inscriba. Reiterándole mi expresión de gratitud, quedo de usted muy atenta y segura servidora. (Fdo.) **Sabina Pena**».

La señorita Angela García Amador, vecina de Cristina, entre Calzada y Coliseo, en Arroyo 9polo, dice lo siguiente: «Tengo el placer de informar a usted que durante mi permanencia en la Quinta de esa Asociación, a la que me honro en pertenecer, he recibido de todo su personal, tanto facultativo como administrativo, las mejores atenciones y los mejores cuidados, que resultaron para mí un verdadero consuelo dentro de lo doloroso y triste que para todo enfermo representa una obligada permanencia en un lecho de operada. En una palabra: me siento satisfecha y agradecida de los favores que se me dispensaron. Aprovecho esta oportunidad con verdadero gusto para exteriorizar mis sentimientos hacia ustedes y la buena organización de la entidad, quedando de usted atenta y segura servidora. (Fdo.) **Angela García Amador.** S|c.: Cristina, entre Calzada y Coliseo, Arroyo Apolo».

5 ORQUESTAS NOTABLES EN LA INMEDIATA VERBENA DE LA «ASS. DE DEPENDIENTES»

El baile del sábado 13 en la «Asociación de Dependientes» se ha robado la simpatía de toda la juventud habanera. Esta gran fiesta que se ha preparado en grande reunirá en los salones del glorioso palacio de Paseo de Martí y América Arias, el entusiasmo, la alegría, el afán de diversión de los bailadores que conocen, por nuestras informaciones, la actividad desplegada por la Sección de Recreo y Adorno que preside el doctor Benito Larín, para hacer de este festival un triunfo resonante. Una gran orquesta, la de Cheo Belén Puig, y conjuntos de tan brillante ejecutoria como Gloria Matancera, Sevilla-Biltmore, Cubano 1927 y Quinteto Tomé, interpretarán el programa bailable el sábado en Dependientes.

Noche alegre será ésta en que la «Verbena de las Arecas» se ofrecerá como la mayor atracción en la ciudad.

Los kioscos, las cantinas, cobrarán precios módicos. El billete de entrada costará sólo ochenta centavos. Se bailará en el primer piso y en el segundo. Todo el palacio lucirá bellísimo adorno por sobre su adorno natural. Las escaleras estarán alfombradas. Los vestíbulos, los pasillos, invadidos de palmas arecas.

Festival extraordinario, que quedará en la memoria de cuantos participen de él; fiesta grande como lo acreditan el número de orquestas llamadas a servicio. Triunfo seguro para la Sección de Recreo y Adorno de Dependientes.

EN MERCADO SOCIAL CLUB HABRA FIESTA EL SABADO

Con todo entusiasmo se vienen acumulando alicientes a fin de que toda la juventud bailadora tenga la oportunidad de disfrutar de una noche inolvidable en la magnífica verbena «Una noche con Valdespí», que se llevará a efecto la noche del sábado 13 de los corrientes en el «Mercado Social Club», Calzada del Cerro 549 (al lado del Club de Ferreteros).

Los bailadores estarán a cargo de la renombrada orquesta de Raúl Valdespí, el septeto «Supremo» y un quinteto español. Se bailará hasta altas horas de la madrugada.

Los caballeros pagarán una mínima cuota por guardarropía y las damas gratis.

ACTOS PARA HOY

CENTRO ASTURIANO: Junta de la Comisión de Asistencia a la Mujer a las cinco de la tarde en el palacio social. Por la noche se reunirán la Sección de Intereses Materiales y las Comisiones de Estadísticas, Reclamaciones y Delegaciones.

UNION PILOÑESA Y CLUB PILOÑES: Junta ordinaria de Directiva a las ocho y media de la noche en el «Centro Asturiano», para la cual citan los respectivos secretarios, señores M. Cofiño y Justo González Arcia.

SOCIEDAD CURROS ENRIQUEZ: Sesión ordinaria de la Directiva por la noche en sus propios salones de Santos Suárez y Dolores, Jesús del Monte. Cita el secretario general, señor J. L. Antuñano.

HIJOS DE CABRANES: Junta de la Sección de Propaganda por la noche en el «Centro Asturiano» para la cual cita el secretario, señor Manuel Rodríguez Oro.

NATURALES DE ORTIGUEIRA: Junta ordinaria de Directiva a las ocho y media de la noche en Monserrate 125, altos. El secretario general, señor Ramón Peña Pita, encarece la asistencia de todos sus compañeros.

FIESTAS PROXIMAS

CLUB DEPORTIVO HISPANO AMERICA: Grandes fiestas con motivo de sus Bodas de Plata, el domingo, en el «Campo Armada».

CLUB APOLO: Brillante fiesta bailable, el domingo por la noche en Prado, 123, altos, entre Monte y Dragones, amenizada por Cheo Belén Puig y la Sonora Matancera.

CENTRO CASTELLANO: Gran matinée el domingo en su amplios salones de Egido y Dragones amenizada por Belisario López, Gloria Matancera y el jazz band «Swing Boys».

CENTRO DE DEPENDIENTES: Verbena magnífica el sábado en todo su palacio de Prado y Trocadero.

SOCIEDAD CURROS ENRIQUEZ: Verbena «Una noche contigo» el sábado, en sus amplios salones de Santos Suárez y Dolores, amenizada por la orquesta de Neno González y el septeto «Trovadores de 1935».

AGRUPACION PROGRESISTA: Brillante fiesta bailable el sábado en sus propios salones de Prado y Neptuno (Centro Montañés) amenizada por uno de los más aplaudidos conjuntos capitalinos.

TERRENOS DEL DEPORTIVO ASTURIAS: Estupenda verbena el sábado 20, denominada «Homenaje Nacional», como demostración de simpatía al aplaudido director de orquesta Belisario López, amenizada por el propio conjunto de Belisario los Hermanos Castro, Romeu y la Sonora y la Gloria Matancera.

LICEO DE MEDINA: Hermosa fiesta bailable el domingo por la noche en sus amplios salones de 2 esquina a D, Vedado, amenizada por la popular orquesta de Emilio Peñada. Las damas por invitación.

MERCADO SOCIAL CLUB: Hermosa verbena el sábado en sus propios salones de Cerro 549, al lado del Club de Ferreteros, amenizada por la orquesta «Valdespi» y el septeto «Supremo».

PERGAMINO CONCEDIDO AL DR. J. AGUSTIN MARTINEZ POR EL CTRO. ASTURIANO

En reciente sesión, la Junta Directiva del «Centro Asturiano de la Habana» tomó el acuerdo de conceder un pergamino, como expresión de profunda gratitud, al Dr. José Agustín Martínez, ilustre penalista cubano, por el magnífico discurso que pronunciara con motivo del reparto de premios a los alumnos del plantel «Jovellanos». La tribuna del Centro Asturiano ha sido honrada muchas veces con las figuras más destacadas de la intelectualidad cubana, que reconoció sus méritos como institución social de necesidad inmediata, tanto en el orden científico como en el cultural, exaltando además la movilización de voluntades para conseguir la grandiosa realidad actual. El Dr. José Agustín Martínez ha unido su claro talento a proclamar la importancia de la educación como elemento inductivo de los ciudadanos para su mejor evolución, poniendo de relieve, a la vez, el curso magnífico que ha seguido el Plantel del Centro Asturiano en su historia de preparaciones de millares de alumnos. Acuerdo que se hace patente por los méritos de la institución y de quien recibe su agradecimiento, el Dr. José Agustín Martínez.

COMO LLENA SU COMETIDO LA SECCION DE RECREO Y ADORNO

Hemos venido hablando de la forma en que se desenvuelven las Secciones del Centro Asturiano. Nos referiremos hoy a la de Recreo y Adorno, que llena uno de los fundamentos de esta Institución, por cuanto que debe procurar y procura lícito recreo y expansión a los asociados mediante la preparación de actos y fiestas sociales. Tiene también a su cuidado el ornato del edificio social, cuidando de que nada desmerezca en la armonía del conjunto. Aunque ahora sus actividades están en ligero receso, volverá pronto, sin duda, a lucir esplendente el Centro Asturiano con fiestas memorables que siguen prestigiando su historia en la parte que se refiere a las distracciones de los asociados.

HOMENAJE ESTUPENDO EL 20 A BELISARIO LOPEZ EN EL «DEPORTIVO ASTURIAS»

Indescriptible entusiasmo reina entre la juventud bailadora con motivo de la verbena denominada «Homenaje Nacional», que se celebrará el próximo día 20 en todos los salones y terrenos del «Deportivo Asturias», situado en Estrella y Subirana.

Dicho acto —que es un homenaje al celebrado profesor de orquesta Belisario López— será amenizado por los más aplaudidos conjuntos, entre ellos el que dirige el propio Belisario, así como la orquesta de Antonio María Romeu, los hermanos Castro y la Sonora y Gloria Matancera.

A juzgar por las adhesiones que viene recibiendo la comisión organizadora, dicha verbena constituirá un verdadero acontecimiento.

DAMAS DE LA COVADONGA

La niña Eva García Chirino, que en días pasados ingresó en la clínica de esta asociación de 17 y J, en el Vedado, ha salido de alta después de ser sometida a la operación de amigdalitis. La intervención quirúrgica estuvo a cargo del Especialista de la Asociación, doctor Roberto Souto, obteniendo un éxito completo.

Dr. OVIDIO MIRANDA
Cirujano-Dentista de "Hijas de Galicia"
Consultas de 8 A. M. a 10 P. M.
Luz No. 67, esquina a Villegas. Teléfono M-9252.

M.E.C.D. 2016

Radio Emerson
control del mundo

CAMARA TONAL MILAGROSA EMERSON · PUREZA DE SONIDO - CALIDAD DE TONO

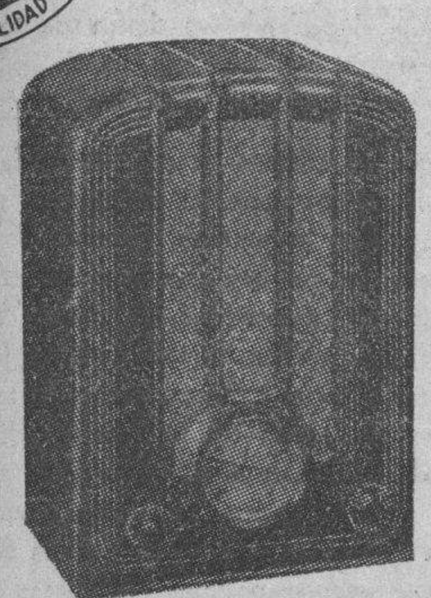

Modelo A D - 108 - $30.00
Superheterodine de 5 tubos
Onda larga y Policía

Dos maravillas

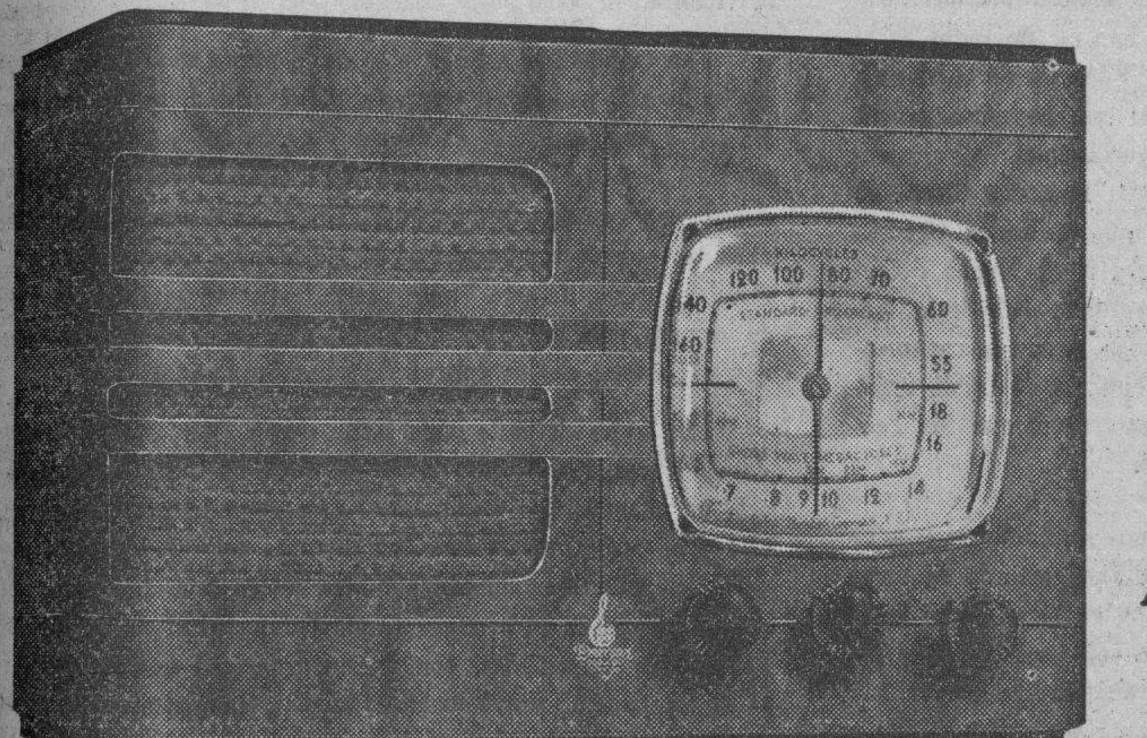

Modelo A M - 131
$37.50
Superheterodine 6 tubos Onda corta y larga
(Recepción Europea garantizada)

A Igual Precio Que en NEW YORK

R. Carreras y Cía.--Prado 115-Habana.

CRONICA HABANERA

EN SUS QUINCE

Cumple hoy quince años—edad feliz—la bella señorita Esperanza García Arias, hija de los esposos Andrés García y Florentina Arias.
Muchas felicitaciones llegarán hasta ella con tal motivo.
Reciba nuestro saludo.

BIENVENIDA.—Se la enviamos con estas líneas, muy afectuosa, al Senador y distinguido caballero José Manuel Casanova, Presidente de la Unión Social Económica de Cuba que acaba de regresar de los Estados Unidos.

El Senador Casanova vino acompañado de mister Roger Hytt, conocida personalidad norteamericana.

LA RECEPCION DE AYER.—Con gran animación se celebró ayer tarde, en los espléndidos salones del Casino Deportivo de la Habana, en el reparto Miramar, la recepción que ofrecía el Cuerpo Diplomático americano en honor de los aviadores cubanos y dominicanos que realizarán el vuelo pro faro de Colón.

Aquel acto congregó una brillante concurrencia.

Citaremos en primer término al secretario de Estado, doctor Juan J. Remos.

El embajador de México, excelentísimo señor Alfonso Cravioto.

El embajador de los Estados Unidos, Excmo. señor J. Butler Wright.

El embajador de Cuba en México, Excmo. señor José Manuel Carbonell.

El ministro del Ecuador, Excmo. señor Víctor Zevallos.

El ministro de Chile, Excmo. señor Emilio Edwards Bello.

El ministro de Santo Domingo, excelentísimo señor Roberto Despradel.

El ministro del Uruguay, excelentísimo señor Mateo Marqués Castro.

El ministro del Brasil, Excmo. señor Roberto de Macedo Soares.

El ministro de Haití, Excmo. señor Justin Barau.

El ministro de Panamá, Excmo. señor Ernesto B. Fábregas.

El encargado de Negocios de la Argentina, señor Luis S. Luti.

El encargado de Negocios del Perú, señor Salvador M. Cavero.

Los secretarios de la Embajada de los Estados Unidos, señores Beaulac y Donoghue; el secretario de la Embajada de México, señor González Guerrero; el secretario de la Legación del Brasil, señor Edgar Fraga; el attaché de la Legación de Chile, señor Camilo Riccio; el secretario de la Legación de Santo Domingo, señor Máximo Lovatón.

El subsecretario de Estado, doctor Miguel Angel Campa.

El introductor de Ministros, comandante Luis Rodolfo Miranda.

Los ministros de Cuba, doctor Santiago García Spring y Varona Roura, este último designado para Panamá.

El doctor Luis Moas, agregado al Protocolo; el señor José Manuel Lara, secretario de la Legación de Cuba en Oslo; el doctor Nemesio Ledo.

El coronel Angel A. González, jefe de la Marina Constitucional.

El capitán Cantillo, en representación del jefe del Ejército.

El comandante López Jorge, jefe del Cuerpo de Aviación.

El capitán Antonio Menéndez Peláez, el teniente Risech y el teniente Jiménez, pilotos de los tres aviones que harán el vuelo pro faro de Colón.

El teniente Gustavo Novo.

Los señores Fausto Campuzano y José Manuel Valdés.

Y este cronista.

Durante el acto hicieron uso de la palabra el Excmo. señor Embajador de México y el honorable señor Secretario de Estado, siendo ambos muy aplaudidos.

Después se sirvió un rico buffet, brindándose con champagne por el éxito del trascendental vuelo que se inicia hoy.

SENSIBLE FALLECIMIENTO.—En su residencia de la Calzada de Columbia, rodeado de los cuidados de sus familiares amantísimos, ha dejado de existir el señor Telesforo Patiño, hombre sencillo y virtuoso que disfrutó en vida de grandes afectos y simpatías.

A sus familiares todos queremos enviar con estas líneas el testimonio de nuestra condolencia y, de modo especial, a su hermano político, el jefe de la Policía Nacional, coronel José E. Pedraza.

DEL GRAN FESTIVAL DE CARIDAD. — Entre los diversos aspectos del grandioso festival de caridad que se viene organizando para celebrarlo el día 4 de diciembre en el Hotel Nacional, uno de los mas bellos y brillantes será el del Baile Infantil, que se llevará a efecto en horas de la tarde y del que participarán los niños todos de la sociedad habanera.

Trátase de un gran baile de trajes cuyo comienzo está señalado para las tres de la tarde y del que hay ya en circulación unos tres mil billetes de entrada.

A las cuatro en punto, o sea una hora después del comienzo del baile, tendrá lugar el espectáculo, que se desarrollará en esta forma:

I.—Premios: Desfile de niños que se hayan inscripto previamente para optar por los premios. La inscripción pueden hacerla ya en el Departamento de Niños de «El Encanto» dando su nombre y el del traje que llevarán. Se darán dos premios en cada grupo o sea, para los mejores trajes de época, fantasía, asunto cómico y regionales y a las comparsas.

Las distinguidas señoras América Jiménez de Beruff y Nena Valle de Palicio viene norganizando dos comparsas muy bonitas. Sabemos de otras en preparación a las que nos referiremos oportunamente.

II.—Modelos: Exhibición por ocho niñas de modelos de sombreros para niñas del «atelier» de Asunción O'Reilly.

III.—Variedad bailable: Con el siguiente programa:

a) Baile, por Mirta Batista y Godínez.

b) Gavota (Lecuona). Rosita Blanco Herrera Clavería.

c) Jota Valenciana, por las discípulas de Martha Andrews. (Cortesía del Lyceum).

d) Cuentos del Bosque de Viena, (Strauss) Kiki Skirving.

e) Chopiniana. (Arreglo coreográfico de Fernán Flor). Por las niñas María Adela Suero, Adela María López Nazábal, Pura López Nazábal, Nancy y Margarita Herrera, Nené Vinesa, Julia Amézaga, Niñita Casabuena, Hilda Cuervo, Gloria Gastón, Amelie Sánchez Villada, María Manuela Maseda, Magali Acosta, Cedalia Castaño, Raquel Vinnesa, Elsa Mercé, Raquel Paz, Alicia Beruff, Georgina García, Marta Urrutia, Luz Goudie, Tete Piedra, Leonor Viamontes, Sylvia Medina, Elsa Balsunde, Gloria Vinnesa, Enid Hernández, Silvia Alvarez Buillan, Esther y Fabiola Villa. Solistas: Pupusa Camejo y Gloria Naya. Discípulas de Fernán Flor.

Los tickets para el baile infantil pueden adquirirse en las oficinas del festival, Bufete del doctor Ramiro Collazo, Presidente del Club de los Leones, O-Reilly 8, primer piso, teléfono M-1070, y en el Departamento de Información de «El Encanto».

Su precio es el de un peso cincuenta centavos.

En próxima nota insertaremos la extensa relación de regalos para el baile infantil.

Hay también gran demanda de tickets para la fiesta de la tarde y de la noche. Los tickets de cinco pesos dan derecho a la comida. Los tickets para participar de la fiesta, sin comida, valen dos pesos cincuenta centavos.

La Comisión de Venta de Papeletas de Entrada la forman este grupo selecto de damas:

Señoras Marina Dolz de Tolón, Teté Rivero de Ferrán, María Montalvo de Soto Navarro, Carmen Mota de García Leal, Esther Palmero de García Leal, Alicia Párraga de Mendoza, Margot Barreto de Bru, Nellie Desvernine de Lombard, Celia Rubio de Porraspita, Carmela Gato de Cruz, Isabel Tellado de Martínez Morales, Fina Recio de Freixas, señora viuda de Casuso y Lolita Recio de Goicizolo y las señoritas Margarita García Gutiérrez, Laura Mauri y Clara Luz Delgado.

TRIANON.—Ayer fué estrenada en «Trianón», la última producción de la malograda actriz Jean Harlow, que lleva por título «Saratoga».

Trátase de una cinta de magnífico argumento que interesa vivamente a los espectadores y en la que aparece Jean Harlow con Clark Gable, Lionel Barrymore, Frank Morgan y Una Merkel.

Además se estrenó «La Canción de la ciudad» por Margaret Lindsay y Edward Norris.

Hoy será otro día de gran concurrencia en el favorecido y elegante «Trianón», con motivo del estreno oficial de la preciosa super-producción de la Paramount «Alegre y Feliz» por la encantadora Irene Dunmour, Akim Tamiroff y Raymond ne con Randolph Scott, Dorothy LaWalburn con música de Jerome Kern.

Completando el proprama se estrena la interesante cinta El brillante azul» por Ralph Bellamy y Joan Perry.

Reseñaremos la concurrencia:

Entre las damas que asistieron ayer, al estreno de «Saratoga», se encontraban las siguientes:

Serafina de Cárdenas viuda de Diago, María Reboul viuda de Zorrilla, Patrocinio García viuda de Calderón, Luz Monteverde viuda de Goudie, Rita Lasa viuda de León, Lolita Rams viuda de Gaye.

Margot de Cárdenas de Montes.

Nena González de Maruri, Rosa Giraud de Curbelo, María Antonia Diago de Zaydín, Cristina Plasencia de Rodríguez Lamult, Cándida Vega viuda de Cruz, Belica Hoyuela de Bosch, María Monteagudo de Quiñones, Gloria León de Alegría.

Baby Kindelán de Maciá.

Graziella Calderón de Carrera.

Herminita Gómez Colón de Pereira.

Terina Losa de Diago, Gilda de Castroverde, Fefé Parajón de García Cantero, Esther Olivero de Martínez, Aimée Mendizábal de Suárez, Margot Jorge de Gutiérrez de Célis, Betty Paz de Posada, Daisy Curbelo de Recio, María Antonia Alvarez de Florit.

Elsie Goudie de Betancourt.

Bebita Miyares de Juncadella, Rosita Maresma de del Cristo, Hortensia Maresma de Carbonell, Sofía Zorrilla de Juliá, Silvia Gamba de Gómez, Alicia Foyo de Aguilera, Mercedes Morales Robelín, Marta Villagelíú de Perkins, Gloria Montoto, Conchita Montoto de Guerra.

Mariíta Barruecos de Martínez Pedro.

Sofía Julia de Segurola, Ofelia López de Alvarez, María Teresa Sierra de Alvarez, Hortensia Tarafa de Rodríguez, Nena Ortega de Martini, Mercedes Cortés de Zarraluqui, Lidia Santos de Morera, Carmela Caballero de Quesada.

Y Cuca Unanue de Valdés Rodríguez.

Señoritas:

Graziella Ruiz Herrera, Graziella Alfonso, Ninina Gómez de Molina, Ada del Pozo, Emilita Angulo, Frede Hernández, Janet Grujón.

María Elena, Rosario y Marta González Labarga.

Carmita y María Teresa García Montes.

Laura de Solo, Lourdes Ramos Izquierdo, Meche Larrondo, Silvia Pérez de la Torre, Chela Oliva, Silvia Sánchez Toledo, Esther Morales, Blanca de Solo, Cuca y Alicia Vilela, Carina de Posada.

Graziellita Carrerá.

María Luz y Esther Quiñones.

Muñeca Milián, Margarita y Marta Saavedra, Olga Albacete, Olga Luisa y Lilian Díaz, Lidia Fuentes, Luisa e Hilda Guás, Lourdes Caballero.

Lupe y Margot Zúñiga.

Poupée y María Elena Venero, Margarita Morales Robelín, Elsie Bosch, Carmita Morejón, Esther González, Alicia y Carmelina de la Sierra.

Y Olga Alvarez.

SENSIBLE FALLECIMIENTO. En la tarde del sábado, dejó de existir a una avanzada edad, la culta y distinguida educadora Amelia Mendive y Valor, perteneciente a una antigua familia de nuestra sociedad.

Su sepelio constituyó una sentida manifestación de dolor, prueba de las múltiples simpatías que en vida se había granjeado por sus bondades y virtudes.

Reciban con estas líneas nuestro sentido pésame, su prima, la atribulada señora Jacinta Torres viuda de Salazar y su sobrina, la señorita Esperancita Núñez de Villavicencio.

Descanse en paz.

Luis de POSADA

ABRIGOS (ilustrado) de paño inglés. Variedad modelos. Todas las tallas y colores 3.50. Durante las horas de venta especial están marcados a 3.00

ABRIGOS de paño inglés. Clase extra, forrados en seda. Bellos modelos y colores. Todas las tallas 6.00 Durante las horas de la venta pueden ser adquiridos a 5.00

ABRIGOS de paño Dama. Insuperable calidad y confección. Forrados en seda. Todos los colores y tallas 7.00. Durante la Venta de la hora, están rebajados al precio de 6.00

LOS PRECIOS FIJOS
REINA — AGUILA — ESTRELLA

FARMACIA DROGUERIA DE "JOHNSON" DE TURNO LOS LUNES Obispo Nº 30 TELEFONO-A-2129.

LA MAYOR 35 EDIFICIOS 700 EMPLEADOS SARRÁ DROGUERIA ABIERTA TODOS LOS DIAS TODA LA NOCHE LOS MARTES A-8026 A-3641

FARMACIAS DE TURNO HOY MIERCOLES

DESDE BAHIA A PASEO DE MARTI

Habana No. 112	A-8778
Inquisidor No. 1	A-6418
Luz y San Ignacio	M-6677
Cuba entre O-Reilly y Obispo	A-7544
Villegas No. 33	M-4030
Cuba No. 52	A-7544

DE PASEO DE MARTI A BELASCOAIN

S. Lázaro y Campanario	M-4486
Reina No. 107	U-4188
Escobar No. 48	U-6813
Consulado y Trocadero	M-5052
San Rafael No. 37	M-5588
Suárez y Apodaca	M-5190
Amistad y San José	A-6663
San José y Gervasio	U-3030
Tenerife y Carmen	M-5121
Neptuno y Manrique	M-4160
Neptuno No. 17	A-6566

DE BELASCOAIN A INFANTA

Cristina No. 22	
Carlos III e Infanta	U-6808
Carlos III No. 8	
Castillo y Santa Rosa	M-4655
San Rafael No. 172	U-7077
Monte No. 246	M-5086
Neptuno y Oquendo	U-6924

VEDADO

Calle 7 No. 84	F-6271
Calle 9 esquina a L	F-6161
D y 19	F-6292
Línea No. 156	F-4040
Calle 23 y G	F-6119

VIBORA

Jesús del Monte No. 695	I-7678
San Francisco y Buenaventura	I-7207

JESUS DEL MONTE Y SANTOS SUAREZ

J. Delgado y Lacret	I-7758
Rodríguez y Dolores	I-7613
Santos Suárez No. 10	I-7332

LUYANO

Cueto y Santa Ana	X-1111
P. Alonso e Infanzón	X-2371
Justicia y Herrera	X-1936

CERRO

Calzada del Cerro No. 895	I-7486
Palatino y Atocha	I-7719
Calzada del Cerro 527	M-9768

NOTA.—Este grupo deberá prestar servicio público todo el día y la noche de los domingos siguientes: Enero 3; Febrero 14; Marzo 28; Mayo 9; Junio 20; Agosto 1o.; Septiembre 12; Octubre 24; Diciembre 5.

Estos turnos han sido acordados en cumplimiento de lo dispuesto en el Art. VI del Decreto-Ley 2604 de 1 de Noviembre 1934.

PINAREÑAS

El teniente coronel Benítez

Hacia Santo Domingo.

Con objeto de asistir en representación del Presidente de la República y del Jefe del Ejército, a los actos conmemorativos que habrán de celebrarse en la capital quisquellana, partió hacia Santo Domingo el Jefe de este Regimiento Militar, teniente coronel Manuel Benítez Valdés, acompañado de altas personalidades del Gobierno, el Ejército y la Marina de Guerra Nacional.

Una semana permanecerán los comisionados cubanos en Ciudad Trujillo.

De viaje

Por el interior de la isla.

Disfrutando de unas bien ganadas vacaciones, partió ayer hacia la Habana y desde ahí para diferentes pueblos del interior de la República, el señor Modesto García, activo y bien querido Administrador de The Royal Bank of Canada de esta capital.

Lo acompaña su joven y elegante esposa y su hermana política.

Para ellos va mi saludo.

Sincero y afectuoso.

En La Habana

Un destacado cosechero de tabacos.

El rico terrateniente y ex Alcalde de San Luis, señor Diego Rodríguez Díaz, se encuentra recluído en la Clínica La Fé de la capital, donde será sometido a una delicada operación quirúrgica.

No es de gran cuidado su mal.

De lo que me alegro profundamente.

Rogelio Regalado

Joven y prestigioso Representante a la Cámara.

Después de haber permanecido durante varios días al lado de su distinguida esposa e hijos, ayer tarde partió nuevamente hacia la Habana, este admirado legislador, que goza de generales simpatías en la sociedad pinareña.

El doctor Regalado se vió colmado de afectos por parte de sus amigos y correligionarios que le saludaron durante su estancia aquí.

Por ello está agradecido.

Altamente agradecido y satisfecho.

Temporada invernal

Artículos a granel.

«La Colosal», el concurrido establecimiento de la Avenida de Martí y Vélez Cavides en esta ciudad, acaba de recibir un surtido extraordinariamente variado de artículos de invierno, todos de última moda.

Elegantes trajes de señoras y caballeros.

Zapatos, sombreros, abrigos, camisas, terciopelos, etc.

Una novedad para cada gusto.

Y una oportunidad para cualquier bolsillo.

Visite «La Colosal» hoy mismo.

Uno que regresa

Procedente de la Habana.

Y después de realizar importantes gestiones relacionadas con su importante cargo, se halla nuevamente entre nosotros el señor Ramón Fuentes Cruz, Jefe de la Oficina Provincial de Comercio.

Reciba mi saludo.

Enrique Valle

Uno más.

Que se encuentra otra vez en Pinar.

A fin de pasar algunos días en esta ciudad, donde posee ricas propiedades, tenido el gusto de saludar a este viejo y cariño amigo.

A quien saludo cordialmente.

De «Heraldo Pinareño»

Del gran interdiario local, copio lo que sigue:

«Enhorabuena

Con las más altas notas a que puede aspirar un estudiante, un record absoluto de sobresalientes que mereció la calurosa felicitación de sus profesores, acaba de obtener el Doctorado en Pedagogía en nuestro máximo Centro Docente, la joven señora Carmen Gloria Candás de Pacheco, estimada comprovinciana nuestra.

Que se prepara ahora a seguir cursando la carrera de Filosofía y Letras por la que siempre ha mostrado desde el inicio de sus estudios en el Instituto, una especial disposición.

Reciba la culta y meritísima pinareña nuestros fervorosos parabienes por su brillante triunfo universitario.

Felicitaciones que hacemos extensivas a su familia residente desde hace años en la Habana.

Y en particular a su padre el señor Rufino Candás Díaz, con quien nos unen antiguos y estrechos lazos de afecto y compañerismo.»

Guillermo Rodríguez.

Los Gérmenes en Los Riñones Arruinan la Salud

Sus Riñones son un mecanismo maravilloso. Dentro de ellos hay 9 millones de finísimos tubos capilares que actuan como filtros de la sangre. Cuando son atacados por Gérmenes Usted sufre de Ardor y Micción Pruriginosa, frecuentes Micciones Nocturnas, Dolores en las Piernas, Mareos, Reumatismo, Lumbago, Nerviosidad, Ojeras Muy Pronunciadas, Tobillos Hinchados, etc. Las medicinas ordinarias no pueden hacerle mucho bien. Lo importante es remover la causa. **Cystex** fulmina la muerte de los Gérmenes en los Riñones en 2 horas y consecuentemente significa el pronto final de los trastornos de sus Riñones. En 24 horas se sentirá Usted mejor, mas fuerte que en años y en 8 días la salud le será restablecida por completo. **Cystex** está garantizado para restablecerlo en 8 días o le devolveremos su dinero. Pida hoy mismo a su farmacéutico **Cystex**. La garantía lo protege.

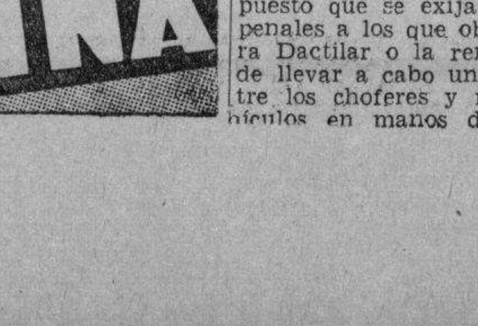

PAÑUELOS DESECHABLES
KLEENEX
Acostumbrarse a usar Kleenex es ser económico. Para el uso de todos en la familia.

Una gota sobre un
CALLO DOLOROSO
alivia el dolor en tres segundos. Aplíquese Gets-It dos o tres veces y el callo se desprenderá de raíz. Millones de personas en todo el mundo usan este fiel amigo de los que padecen de callos.
GETS-IT

SOLO DEBEN CONDUCIR AUTOS LAS PERSONAS QUE POSEAN «CARNETS»

El Secretario de Gobernación Coronel Emiliano Amiell, después de conferenciar extensamente con el señor Francisco de P. Muñoz, Subdirector del Negociado de la Cartera Dactilar de esa Secretaría, ha enviado circular al jefe de la División Central de la Policía Nacional y a los jefes de policías del interior de la República, dándoles instrucciones para que bajo ningún concepto se permita, por los agentes de la autoridad, que manejen automóviles con permisos especiales las personas que no sean las mismas a quienes se ha concedido aquéllos, teniendo validez esos permisos sólo por treinta días a contar de la fecha de su expedición.

También el Coronel Amiell, de acuerdo con el señor Muñoz, ha dispuesto que se exija los antecedentes penales a los que obtengan la Cartera Dactilar o la renueven, al objeto de llevar a cabo una depuración entre los choferes y no poner los vehículos en manos de sujetos irresponsables. Finalmente, se exigirá certificado médico a los que renuevan la Cartera, acreditativo de que el interesado está capacitado físicamente para manejar.

Todas estas medidas se han tomado para garantizar la vida y propiedad de los ciudadanos

Contra DEBILIDAD tome FITINA

Dr. HUMBERTO FAZ TABIO
Especialista en ENFERMEDADES DE NIÑOS.
CALZADA No. 90 entre PASEO y A. VEDADO — CONSULTAS de 3 a 5 P. M. Teléfono F.2679

UN SECRETO FEMENINO

¿Pero por qué sufriste tanto cuando nació tu niño? ¿Es que nadie te había dicho nada del COMPUESTO MITCHELLA?

Una amiga lo recomienda a otra, y esto explica el uso casi universal de este maravilloso remedio para las mujeres, de este verdadero amigo de tres generaciones. Para las mujeres que padecen de menstruación irregular y dolorosa, para las que están próximas a ser madres y desean dar a luz sin sufrimientos un niño robusto y sano, y para las matronas que empiezan a sentir las miserias incidentales al cambio de edad, el COMPUESTO MITCHELLA les será de gran ayuda y las beneficiará enormemente en esas horas de angustias y de sufrimientos. De venta en todas las boticas.

Dr. J. H. Dye Medical Institute
Buffalo, N. Y., U. S. A.

E C.D. 2016

En el central «Soledad» se está produciendo un fenómeno de los nunca vistos: que la tierra se levanta medio metro todos los días (supongo yo que se levantará por las mañanas, como toda persona decente) y los campesinos están asustadísimos, porque dicen que la tierra ha sido siempre bastante vaga y ha permanecido echada en el suelo hace años.

Y, ¿por eso se asustan? Antes debieran alegrarse, porque si el piso se levanta medio metro diario, dentro de un año van a tener un rascacielos.

Lo malo es que tendrán que sembrar la caña en la azotea.

Aunque, acaso suba el azúcar, cuando sepan que la caña está por las nubes.

Me están haciendo un traje en la sastrería «Gentleman» (esa elegantísima de Galiano 86 casi esquina a San Rafael) que va a ser precioso. Color de situación (castaño oscuro) y corte más inglés que el «good by». Como que me va a seguir la gente, en cuanto me lo ponga. Por lo menos el sastre me sigue, como si lo viera. A ver si se lo pago.

Madelina Corabeuf, Madame Madeline La Farriere y Madeline La Farriere y Magda de Fontagnes son tres nombres distintos y una sola corista verdadera, que por cierto no han dejado desembarcar en New York, sin duda porque no se ha sabido a punto fijo cuál es su profesión.

Porque, bien es verdad que iba a trabajar de corista a un cabaret, pero como también presume de haber sido amante de Mussolini, las autoridades neoyorquinas, que son muy suspicaces, no saben a cuál de las dos profesiones va a dedicarse.

«Y, en la duda, abstente», dice la máxima jurídica.

«LA CASA FINE» es la industria de los «soñadores». Hay que ver los lindos sueños que se echan en sus colchones y colchonetas.

Y en las cunas, y muebles infantiles, donde los niños sueñan con angelitos. Lleve a los suyos a «LA CASA FINE» de Monte 26, Galiano y Barcelona, Neptuno e Industria o Neptuno 117. Sí porque el niño tiene que ponerlo el marchante.

Japón no ve «razones» para enviar delegados a discutir en Bruselas su actual conflicto con la China, y nos parece esa declaración de una sinceridad magnífica.

Y si el Japón no ve «razones», excusamos decir lo que dirá China.

Bueno pues, ya que el Japón confiesa no tener razones, que diga los motivos, que alguno tendrá.

Porque China sí tiene razón para cantar aquello de: «¿Qué motivo t'he dao yo; qué motivo t'he dao yo...?», etcétera.

Además de los Andrés y los Avelinos, hoy celebran su santo los Teatinos y los Leones, y aquí, donde hay tantos fieras, deben ser muchos los que reciban hoy el consabido regalito, delicado y económico de la obligada corbata «Fancy Club» y alguna camisa «Premier».

Ya estoy viendo a Don León Ichaso con su «Fancy Club». Y hasta yo, que trato de ser «donoso».

Parece ser que hay grandes preocupaciones por ese conflicto que ha surgido en la frontera entre Haití y Santo Domingo, del cual hay quien pretende que han resultado siete mil bajas, entre muertos y heridos. Aunque también se dice que esas bajas son exageradas, sin duda porque cuentan los muertos de miedo.

Y ya sé yo quién va a perder la guerra, si la hay: ¡Santo Domingo!, que parece que no es santo de la devoción haitiana. Porque los soldados dominicanos han aprendido a tirar al blanco y ahora, no encuentran blanco que dar.

Los representantes no llegan a un acuerdo en lo del sorteo, porque duele soltar una buena breva. Es lo mismo que le pasa a cualquier ciudadano cuando le dan un mal tabaco que lo tira al suelo indignado y a veces hasta se tira él y dice eso de «¡Partagás!» Y... puede que algo feo también. (No siempre va a ser «Partagás» y nada más).

Dice un periódico: «Silenciosos llegaron a Palacio los Secretarios de Hacienda, Defensa, Comunicaciones y Comercio.»

¿Se figuran ustedes a los Cuatro Secretarios en fila y callados, desapareciendo por las puertas de Palacio, como si fueran las estatuas de «Don Juan Tenorio» que se retiran hasta el año que viene?

Pero, es que son Secretarios, y tienen guardar secreto.

«Trianón», la elegante zapatería de Neptuno y San Nicolás, ha quedado magníficamente instalada en su nuevo edificio, con unas vidrieras preciosas donde se exhiben modelos de esta moda invernal, para señoras de abrigo, que es la prenda indicada en el invierno. Y todos los zapatos con soporte Patente 9263, que soporta hasta a las suegras.

Los periódicos traen dos noticias que parece que no tienen relación y a lo mejor resulta que sí.

Una es que están areglando la cárcel de Cienfuegos y van a ponerla que dará gusto estar allí. Y la otra, que han sancionado la ley que establece la Escuela de Comercio.

Y, como están las cosas, nos parece que el Comercio de Cienfuegos está de enhorabuena.

El éxito de «La Fiesta de la Moda», en el Auditorium, organizada por «El Encanto», no tiene precedentes. «El Encanto» se supera cada año. Modelos superiores, «maniquíes» superiorísimos, y concurrentes femeninos recontrasuperiorísimos. Porque no sabía uno que admirar más, si los estupendos modelos o los estupendísimos modelados. ¡«El Encanto»!

Los músicos de Manzanillo se quejan de que hace tres años que sólo cobran del Municipio a razón de cuatro pesos al mes, habiendo de tocar en las retretas y conciertos especiales, con lo cual, además de estar ya desinflados, los pobres, no pueden comer ni vestirse.

De donde se deduce que aquello de que: «En Manzanillo se baila el son, etcétera», no es verdad. En Manzanillo se toca el son. Porque con cuatro pesos, no sé yo qué ropa pueden comprarse los músicos.

Y luego querrán que les den bombo a los concejales.

Esos viajes periódicos que da Antonio Martínez a New York y a París han dado a su casa el gran crédito de que goza, de almacén con la última palabra de la moda. Así van las señoras a la Casa Martínez, a Muralla 74, esquina pares a Villegas, en busca de las telas de temporada. Como que los maridos se lo dicen a sus mujeres: —Ya sabes; Muralla 74: ¡pares!

No olviden los distinguidos comerciantes y acreditados industriales que el optimismo en los negocios es una materia tía, y eso porque no siempre la materia ha de ser prima.

Así que, para que vea la gente que son optimistas, deben dar algunas «CARCAJADAS» de vez en cuando.

Pero no les aconsejo que salgan a la puerta de casa a dar las «CARCAJADAS»; creerían que estaban locos. Y para eso está Aristigueta, para dar las «CARCAJADAS».

El buen comerciante sólo debe dar él las carcajadas, cuando quiera demostrar que está de remate.

JOTA ARIS.

La intervención del Subsecretario de Comercio dejó resuelto en principio el problema de la industria esponjera

Los marineros pescadores decidieron reanudar su trabajo. Se nombró una comisión para resolver definitivamente ese asunto. Comercio nada conoce sobre los **Omnibus Aliados**

En la mañana de ayer se llevó a efecto en Surgidero de Batabanó, una magna asamblea a la que asistieron todas las partes afectadas con el problema que se ha suscitado a causa de no haberse fijado el precio de la esponja denominada «hembra», como recomendara la propia Secretaría de Comercio al firmarse el pacto entre los marineros pescadores, armadores, compradores y exportadores de ese artículo. El acto comenzo a las 9 de la mañana y terminó a las 2 de la tarde, presidiéndolo el Sub-secretario, Gómez Marrero, y los tenientes García Méndez y Santana y el Alcalde Municipal de Batabanó.

En dicha asamblea, los marineros pescadores, dando una demostración de cordura y sensatez, y en atención a las sugerencias del Sub-secretario de Comercio, decidieron reanudar sus labores en el propio día de ayer. También fué designada por la asamblea una comisión, compuesta por tres miembros de la «Asociación de Marineros Pescadores de Surgidero de Batabanó», la que actuará con carácter permanente para resolver en definitiva los problemas que confronta esa industria y que dieron lugar al movimiento mencionado.

El Sub-secretario de Comercio, hizo uso de la palabra, exponiendo a los marineros pescadores de Batabanó que ellos eran los responsables de esta situación, por no haber atendido oportunamente sus indicaciones al firmarse el convenio del 27 de agosto último; pero que dada la atención que ellas habían prestado de dar por terminado el paro, actuaría activamente en el caso, a fin de solucionar definitivamente en la forma más armónica posible.

A la asamblea afectuada ayer en Batabanó, concurrieron más de mil personas.

Los «Omnibus Aliados»

Los repórters que tienen a su cargo la información de la Secretaría de Comercio, interrogaron ayer al Subsecretario, acerca del problema de los «Omnibus Aliados», hoy «Compañía Nacional de Transportes», manifestando dicho funcionario que hasta el presente no conocía nada oficialmente sobre este asunto.

El señor Gómez Marrero, expuso que la Secretaría de Comercio, sólo podría intervenir en cualquier empresa, cuando existiera alguna denuncia contra la misma por incumplimiento de las leyes vigentes en lo que atañe a Comercio, o por burlar al fisco funcionando clandestinamente.

Movimiento de turistas

El presidente de la Corporación Nacional de Turismo, ha enviado un informe a la Sección de Estadísticas de la Secretaría de Comercio, dando cuenta que en el pasado mes de octubre, visitaron nuestra República, 2.892 turistas y 8.241 excursionistas.

Desde enero del corriente año hasta el expresado mes de octubre visitaron nuestro país 52.849 turistas y 99,641 excursionistas, lo que hace un total de 152.496 visitantes.

Los interventores municipales elevan su queja al Alcalde Dr. Beruff por los expedientes fallidos que les entregan

Cursadas las nóminas de los jornaleros de los Fosos y del Acueducto. 200 libros donados a la Biblioteca por el Sr. G. del Valle. Una copa de plata para un campeonato

Por el Contador Municipal ayer fueron cursadas las nóminas correspondientes a la segunda quincena del mes de octubre, ascendentes a la suma de $9.500.00, de los obreros y jornaleros de los Fosos y Acueducto de Albear.

Acusado un contribuyente injustamente

A fin de entrevistarse con el Alcalde, doctor Beruff Mendieta, ayer concurrió al Ayuntamiento el señor Octavio Betancourt, presidente de la «Federación Nacional de Pequeños Comerciantes», para exponerle que un miembro de esa asociación, el señor Jaime Garriga, con taller de fundidor en Infanta 46, ha sido víctima de una persecución injusta por el Departamento de Impuestos.

Un año de labor cultural

El jefe del departamento de Cultura Municipal, ha sido ayer muy congratulado por haber cumplido su primer año de constante labor al frente del mismo.

Libros para la Biblioteca

El jefe de Cultura Municipal informó ayer a los repórters que el señor Francisco González del Valle, había donado para la Biblioteca Municipal 217 valiosos libros.

Ruy de Lugo Viña embarca

El delegado del Municipio de la Habana, en el comité pro «Faro de Colón», señor Nicasio Lugo Viña, concurrió ayer al salón de repórters para despedirse, por embarcar hoy, día 10 en el avión «Santa María», que hará el vuelo propugnado aor la Sociedad Colombista Panamericana.

Protestan los Interventores

Nutrido grupo de Interventores Municipales trataron de entrevistarse ayer con el Alcalde, para exponerle que desde hace algún tiempo vienen gastando sus energías y dinero en gestionar cobros indebidos, por cuanto la inmensa mayoría de los Expedientes que le son entregados por orden del jefe del Departamento, doctor Antonio Lancis, se encuentran fallidos.

Pronto comenzará el campeonato de basket

Por el jefe de Cultura Física y de Deportes del Municipio, se están ultimando los detalles concernientes a la celebración del campeonato de basket-ball, junior, para el cual ha donado la primera autoridad Municipal una copa de plata con la inscripción de «Antonio Beruff Mendieta».

También se propone el jefe de Cultura Física hacer entrega por orden del Alcalde, al «Club Deportivo Hispano América» de la copa obsequio del Municipio, el próximo día 21, por conmemorar en esa fecha sus bodas de plata, dicho «club».

La recaudación por Mercados y Mataderos

El jefe de Gobernación Municipal, ha dado cuenta que por árbitrios correspondientes a Mercados, Mataderos, Conducción de Carnes y Comercio, hacen música, se había recaudado la suma de $651.21, obteniéndose con ello un notable aumento.

Habrá esta noche audición teatral por el Municipio

Encuéntrase señalada para esta noche, la presentación de la comedia en tres actos, original de René Potts, titulada «¿Habrá Guerra Mañana?», desde las nueve, por la estación «El Progreso Cubano», cuya comedia será interpretada por el cuadro artístico que dirige la primera actriz Martha Martínez Cacado y el actor Carlos Badías, concurriendo la Banda de Música del Municipio, para ejecutar un selecto programa.

EL HOSPITAL DE LA POLICIA

En el Hospital de la Policía Nacional fueron dados de alta en el día de ayer los vigilantes Jesús Fernández, Rafael Santana y Severino Aguilar, y fueron ingresados los también vigilantes, Juan Marrero, José Calero, Juan León, José Alomá, Orlando Morera y Carlos A. Salas.

Están de guardia en el día de hoy, los doctores Alberto Lavín, César Sotolongo y Vicente Ferrer.

LE OCUPARON EL ARMA

Pedro González Acosta, de 34 años y de Infanzón 3, fué arrestado por el vigilante A. Durán de la Décima Tercera Estación, por acusarlo José Muñoz del Pino, de Teresa Blanco y Jardín y Antonio Bujesa Prieto, de Calixto García 26, de haberlos amenazado con darle muerte con un cuchillo que le fué ocupado.

La joven Ana Celia Orta acusada de haber dado muerte a su esposo, negó con firmeza los cargos que le hacen

Un testigo que declaró ayer ante el Tribunal, expresó que la muchacha, al ser extraída moribunda del cuarto, decía: «que su esposo la había matado». Sigue en el misterio

En medio de la mayor expectación se celebró ayer, ante la Sala Tercera de lo Criminal de la Audiencia el juicio de la causa que se sigue a la señora Ana Celia Orta por la muerte de su esposo Francisco Aurelio Naranjo, ocurrida en la residencia de los esposos, en Luyanó. Poco público acudió al acto, a pesar de las circunstancias del hecho, envuelto aún en el misterio.

Integran el tribunal los doctores Enrique de Almagro, presidente, y Francisco Solís, Norberto Mejías, Manuel Cañas y Braulio González Miranda, magistrados, actuando de secretario el que lo es en propiedad de la Sala, doctor José Rodríguez Feo.

En la prueba de confesión dijo la procesada, después de referirse a los comienzos de sus relaciones amorosas con Francisco Aurelio Naranjo, su esposo, que éste, el día del triste episodio, no quiso almorzar, pues llegó muy contrariado, recordando que cuando ambos estaban en casa de su hermana, una señora llamada Zoila Ramos le preguntó a él qué cosa debía hacer para entrevistarse con el coronel Batista y otros particulares, sin que su esposo pudiera darle razón exacta. Después, agrega, marcháronse para la casa conyugal en Luyanó, donde ella, Ana Celia, se acostó, dirigiéndose él al escaparate, sacando del mismo unos papeles y marchándose. Ella quedó dormida y en esas condiciones, asegura, fué acometida a tiros por una persona desconocida, que le hizo varios disparos, hiriéndola gravemente en el pecho.

El doctor Alvarez Recio quiere saber si el revólver ocupado es el mismo que utilizó el agresor; la procesada contesta afirmativamente, y expone, a preguntas de dicho abogado fiscal, que su esposo era ambidiestro cuando hacía sus trabajos, pero que no era zurdo. A continuación es preguntada ampliamente por su defensor, doctor Valdés Crespo, a quien ratifica lo dicho anteriormente. Terminó exponiendo que su esposo siempre fué bueno con ella; que nunca le dió motivos de queja ni celos, y que en cierta ocasión le expresó que lo habían amenazado de muerte, otra vez, y que si no podía irse de Cuba tendría que matarla a ella y matarse él después.

Luego comenzó la prueba testifical. El primer testigo fué el comandante inspector de la Policía Nacional, Angel Lombana, que nada sabe de los hechos.

El segundo testigo fué el vigilante José Ayala. Reside a tres puertas de la repetida habitación. No oyó los disparos y acudió cuando los vecinos comenzaron a gritar. Desde la entrada vió dos cuerpos. Ella decía indistintamente: «Panchito me ha matado...» Sabe que ambos se llevaban bien por el dicho de los vecinos. Y termina diciendo que, a su juicio nadie pudo haber penetrado en la habitación.

Leandro Rodríguez, capitán de la Policía Nacional, estuvo en la casa, pero no puede precisar si en la habitación había más puertas que la de entrada.

José Francisco Naranjo, padre de Francisco Aurelio, es otro testigo. Reconoce el revólver ocupado como pieza de convicción, como de la propiedad de su hijo.

El día del hecho, explica el señor Naranjo, nada anormal notó. Termina afirmando que no puede ser más que Ana Celia la matadora de su hijo.

Narciso Naranjo, vigilante, hermano de Francisco Aurelio, después de referirse a varios antecedentes del matrimonio de Ana Celia con Francisco, expone que el revólver ocupado era de su repetido hermano y que el cuerpo de éste apareció en la habitación, cuando él penetró, cubierto por la parte de la espalda por el cuerpo de Ana Celia, la cual tenía un brazo pasado por encima de él y cerca de la mano el revólver.

Después de declarar Narciso es llamado nuevamente, tras un receso del tribunal, el señor José Francisco Naranjo, quien expone que si bien es verdad que su hijo había ido a México, de donde regresó tres meses antes del suceso, no es cierto que estuviera amenazado de muerte, al menos, él no lo sabía.

Los demás testigos fueron Guillermo Díaz, vigilante, quien no oyó los tiros, pues estaba profundamente dormido. A preguntas del defensor, dice que él no compró los muebles a que alude el doctor Valdés Crespo.

Andrés Espinosa de los Monteros, agente de la Policía Judicial, que acusa a la procesada. Pedro Touset, del Buró de Homicidios de la Policía Secreta, practicó investigaciones y afirma que en la habitación se hicieron cinco disparos, pues el sexto quedó en el cañón del arma, aunque sólo se ocuparon, de primera intención, los casquillos de cuatro. Aída Fernández, Armando Orta, José María Orta y Guillermo Tremols fueron los últimos testigos.

Y terminó la sesión para continuar el juicio hoy, a las dos de la tarde, en que seguirá la prueba testifical.

El Magistrado Duval

Para asuntos privados se entrevistó con el Presidente el doctor Ricardo Duval, magistrado del Tribunal Supremo de Justicia.

Ultimo concierto de Carmelina Rosell

Esta noche, de 9 a 10, tendrá efecto la trasmisión del último de los tres grandes conciertos de Carmelina Rosell ofrecidos por EL ENCANTO y acogidos con tanto interés y entusiasmo por la sociedad habanera. Carmelina Rosell ejecutará esta noche un bellísimo programa, asistida como en los anteriores conciertos por la Orquesta de Concierto de El Encanto, dirigida con tan alta habilidad artística por el maestro Amadeo Roldán.

ESTACIONES

CMCK, de onda larga, en 1030 kc.

y COCO, de onda corta, en 6010 kc.

(Audiciones Transradiocubana S. A.)

El Encanto

La moda cambiante y eterna.

Ante la Exposición de El Encanto.

"Nadie sabe todo lo que hay en un minué", ha dicho Wanda Landowska. El contenido breve, pero singular, de un paso de danza se mide por unidades de cultura, según esa frase tan sencilla como exacta de la genial clavicordista.

Toda la gracia, la ponderación y la elegancia de la sociedad dieciochesca quedaron resumidas para siempre en los giros del minué. Y esto es también historia, es también cultura, aunque así no lo quieran comprender los que sólo conceden atención a lo grave, a lo enfático, a lo engolado de la vida.

"Nadie sabe todo lo que hay en una exposicoión de modas", he pensado yo mientras asistía al magnífico desfile de elegancias que "El Encanto" celebró el lunes en el "Auditorium".

Hubo una época en que estuvo de moda menospreciar la moda. Los hombres y hasta las mujeres "importantes" consideraban baladí todo lo concerniente al bien vestir y creían que ningún tiempo se perdía tan estérilmente como el transcurrido frente al espejo o en el "atelier" del modisto. En los últimos años se ha reaccionado bastante contra semejante prejuicio. Filósofos, sociólogos y psicólogos de rango han escrito serios ensayos sobre la moda. El de Jorge Simmel, "Filosofía de la Moda", constituye un ejemplo ya clásico. No es que hayamos puesto atención a aquella paradoja de Wilde según la cual "sólo los superficiales no juzgan por las apariencias"; es que a fuerza de mirar y remirar con insistencia todo lo que nos rodea (lección de ver que debemos fundamentalmente al cine) hemos descubierto lo que pudiéramos llamar las "profundidades de la forma", de la misma manera que el histólogo descubre complicaciones biológicas insospechadas en una cutícula de tejido orgánico, y hemos exclamado como aquel gran visual que fué Teófilo Gautier: "el mundo exterior existe".

No sería, por otra parte, razonable que los hombres de pensamiento desdeñasen la moda contemporánea cuando se complacen, en cambio y muy razonablemente, en hacer serios estudios sobre las modas antiguas, pensando con verdad que la indumentaria es una de las más eficaces auxiliares de la ciencia histórica. Lo que ocurre es que nos cuesta trabajo dar crédito e importancia a todo aquello que es coetáneo a nosotros y que no ha alcanzado todavía la categoría de lo histórico. Le damos mayor importancia a un peplo griego o a una túnica romana que a un modelo de Patou o de Lanvin, porque aquéllos fueron usados por personas museales, en tanto que éstos los viste la mujer de nuestros días. ¡Como si el mismo calor vital no fuese trasmitido a unas y a otras telas! ¡Como si las pasiones que albergaba una heroína de Esquilo bajo sus simples vestiduras no fueran en esencia las mismas que alberga una protagonista de Lenormand bajo su "negligé" o su "trottoir"!

Y, sin embargo, la moda es una de las pocas cosas firmes y estables del mundo, pese a la constante mutabilidad de sus estilos. La moda es como el tiempo mismo: fluyente y eterna, diversa y permanente. Para que nos interese la actual, como al historiador le interesa la antigua, basta que seamos hijos de nuestro tiempo, que no aspiremos a desertar cobardemente de él. Porque vivir en la época no es sólo pensar sus ideas y sentir sus preocupaciones; es existir según su estilo, acomodarse a sus gustos, a sus hábitos, a sus aficiones; es instalarse por igual en lo externo y en lo interno de ella. Cuando hemos logrado esto, la elegancia en el vestir se nos aparece, no como un lujo, sino como un deber. Es una manera, tan noble como cualquiera otra, de servir a la belleza. Entonces el vuelo de una falda, la milagrería de un encaje, el "estampado" de una tela, la suave espiral de un turbante, tienen para nosotros un sentido análogo al de la majestad de una cúpula, la concisión de un verso, la frase de una sonata o el colorido de un cuadro. Y el traje se nos revela como lo que ha sido siempre desde los tiempos más primitivos: como un esfuerzo por ostentar la belleza de la figura humana, como un anhelo de llevar el arte con nosotros mismos, envueltos en él como en una atmósfera ideal.

Cuando en mayo de este año el "Lyceum" celebró su "Festival de la Moda" tuvimos muy presente la necesidad de subrayar lo que hay de arte auténtico en la realización de un vestido, de un sombrero, de un elemento cualquiera de la indumentaria masculina o femenina. Había que demostrarles a los espíritus "trascendentalistas" que también lo frívolo cuenta—¡y de qué manera!—en las complicaciones de la vida actual. Este punto de vista ha hecho fortuna y ahora en esta exposición he tenido la oportunidad de comprobarlo. Cosa nada rara, porque desde hace mucho tiempo "El Encanto" viene preocupándose por ser algo más que un establecimiento comercial, por servir a la cultura, al arte, a todos los aspectos nobles de la ciudadanía, marginal y centralmente, con la generosidad de instituciones tan estimulantes como el premio de mil pesos al mejor artículo periodístico del año y con la rigurosa selectividad de sus existencias mercantiles.

Fiesta de arte la del lunes en el "Auditorium". En el escenario un ángulo de una de las salas del "Pabellón de las Elegancias" de la Exposición de París. En todos sus detalles resalta el refinado gusto de Lanvin, en quien delegaron gentilmente todos los modistos de Francia para que dirigiese personalmente la obra. Allí los maniquíes de "plaster", última palabra en este tipo de trabajo, con los rostros deliberadamente desdibujados, la fina silueta moderna y el tono rosáceo que no busca pueriles imitaciones de la carne, sino que rehuye el melodramático realismo de las figuras de cera, ostentan las telas sutilmente "drapeadas" por las manos magas de Ana María Borrero. Y comienza el esplendoroso desfile de todo lo que París nos tenía reservado para este año, en un desbordamiento suntuoso de la fantasía de sus "couturiers".

Lo primero que se advierte es que las modas lanzadas para 1937-38 persiguen una impresión de pujanza y de fausto no lograda en anteriores temporadas. Sobreponiéndose a las inquietudes y alarmas en que hoy vive el mundo, Francia, celosa de sus exquisiteces, parece que ha querido dar señales enérgicas de afirmación estética en una hora de hondas preocupaciones políticas y sociales. El genio francés se ha caracterizado siempre por una gran serenidad, por un soberano equilibrio, por un agudo sentido de lo elegante, de lo amable, aun en los momentos de más intensa conmoción nacional. Es el sempiterno "esprit" galo, esa quintaesencia de la elegancia espiritual, que permite adoptar posturas armoniosas y hasta de aparente frivolidad, aun en medio de las más adversas circunstancias; aquel "esprit" que dictó a Enrique IV la épica coquetería de aconsejar a sus soldados que al entrar en el combate siguiesen el airón de su sombrero, porque él los conduciría a la victoria.

Tan evidente es este aspecto de la nueva moda que ni aun el "tailleur", pese a su tradición de severidad, ha podido sustraerse a esa tendencia de fausto y esplendor y casi todos los modelos lucen en sus chaquetas ricos altorrelieves de cabritilla dorada con los más caprichosos diseños, reproduciendo algunos de ellos las palmas ornamentales de las casacas de los embajadores. Las blusas de este "traje sastre" aportan también su nota de riqueza con sus telas brillantes, con motivos egipcios, persas, japoneses, de las épocas de mayor esplendor.

Los trajes de calle y de tarde sirven al mismo imperativo de opulencia. Prevalecen en los de tarde los ricos bordados en oro, en cuentas, en "cellophane". Se advierte preferencia por el negro, pero contrastando con diversos colores. En estos modelos los modistos han lanzado una nueva tela de tejido finísimo, análogo en su trama y en su diafanidad al de las medias. Las blusas son ceñidas, con ligeros fruncidos que moldean el talle. La cadera, suavemente ondulada, vaga reminiscencia de la línea de principios de siglo.

En los trajes de noche se ha llegado al paroxismo del fasto. Abundan los motivos decorativos en piedras preciosas, mariposas, flores, pájaros, toda una flora y una fauna rutilantes que habrían deslumbrado al más exigente orfebre del Renacimiento. Un bello traje de "grande soirée" lleva por hombreras dos pájaros relucientes unidos por el pico. Otro, confeccionado en el jersey sutilísimo de que he hablado antes y bordado en piedras, con diseños de aves del paraíso, tiene ya su historia; se empleó en su hechura el resto de una pieza tejida en los talleres de Molyneux para uno de los vestidos que usó la Duquesa de Kent en los actos de la coronación del actual Rey de Inglaterra.

He aquí, al paso, un hermoso modelo de noche, en tul negro. La amplia falda está circundada por "tufos" de tafetán. De trecho en trecho lazos de distintos colores ponen una graciosa nota de contraste.

El terciopelo ha sido maravillosamente trabajado. Tela suntuosa por antonomasia, los modistos han procurado esta vez apurar todas sus calidades. En uno de los modelos el tejido ha sido objeto de tratamiento delicadísimo. Depilando escrupulosamente la tela se han logrado preciosos diseños en bajorrelieves de una originalidad y gusto admirables. En los trajes de noche de líneas sencillas, grandes lazos de cintas dan el tono de señorial elegancia que caracteriza a la moda entrante. Una de ellas, hallada por Ana María en sus búsquedas afanosas de belleza, es una verdadera obra de arte. Repujada en terciopelo, dijérase la estola de un cardenal renacentista.

Entre los abrigos de noche, los más están realizados en tejidos metálicos. Uno, en rica pedrería, refleja la luz con destellos cambiantes. Parece la veste luminosa de una figura de ensueño.

Pero, dejándome llevar por mi entusiasmo ante tanta magnificencia, veo que me he extendido demasiado en la reseña de las elegancias exhibidas, cuando sólo era mi propósito señalar algunos rasgos que dan singular importancia al acto del lunes en el "Auditorium".

En reciente artículo decía Ana María Borrero, que "en el libro de oro de la alta costura cada casa tiene un linaje, un abolengo y una responsabilidad determinada". Ella, que es una de las responsables del espectáculo que comento, ha dicho la palabra precisa. "El Encanto" tiene entre nosotros una tradición de refinamiento y de elegancia que no puede discutirse. Durante semanas enteras su gerencia se ha consagrado totalmente a los trabajos preparatorios de esta exposición, pensando no sólo en su aspecto comercial, sino en su significación como suceso de cultura y de arte. A "El Encanto" le ha gustado siempre decir que su establecimiento está montado "a la manera de un Servicio Público.

Este es el sentido perdurable de todas sus manifestaciones y el que me ha llevado a escribir las presentes cuartillas. El comercio no puede ser en los tiempos que corren una simple operación de toma y daca. Menos aún el comercio de cosas bellas. Porque "El Encanto" lo ha comprendido así, la sociedad cubana ve en él un foco de civilización, de espiritualidad y de buen gusto.

Mary Caballero de Ichaso

M.E.C.D. 2016

9a SECCION 2

TENEFONOS
Dirección M-2856
Jefe de Redacción M-1287
Sección de Sports M-7912

DIARIO DE LA MARINA

TENEFONOS
Quejas M-7911
A. Clasificados . . M-7915

9a SECCION 2

AÑO CV — ACOGIDO A LA FRANQUICIA POSTAL — LA HABANA, MIERCOLES, 10 DE NOVIEMBRE DE 1937 — EL PERIODICO MAS ANTIGUO DE CUBA — PAGINA ONCE

LOS ROJOS, DESORIENTADOS, NO SABEN POR DONDE LES VENDRA EL GOLPE

LA ACTUALIDAD

FORMIDABLE ALIANZA ANTICOMUNISTA

Primero, el pacto entre Alemania y el Japón contra el comunismo. Después, el eje Berlín-Roma, anticomunista. Ahora, la alianza tripartita entre Italia, Alemania y el Japón, también contra el bolchevismo. El mundo civilizado va reaccionando cada vez con más fuerza contra el enemigo común y se une para su defensa. Esta alianza marca una nueva orientación política, que ha de influir poderosamente no sólo en Europa, sino también en América. Otras naciones se han de ir agrupando en torno de las tres citadas potencias. Austria y Hungría se dan ya la mano con ellas. Polonia, a pesar de sus disputas con Alemania por el Corredor de Dantzig, tiene tan aciago recuerdo de las hordas rusas que invadieron su suelo, que se ha unido a Rumania contra Rusia. Yugoeslavia no obstante su gratitud a Francia, forjadora y protectora de la «Petit Entente», está ligada con Italia por el Tratado de Marzo de este año. Grecia, Rumania y Turquía se aproximaron al eje Berlín-Roma, mediante un pacto militar concertado bajo los auspicios de Alemania contra el comunismo.

En América, basta recordar el llamamiento del Uruguay a todas las Repúblicas hermanas en favor del reconocimiento de Franco y los votos de dichas Repúblicas que decidieron la expulsión del Gobierno rojo de la Liga de las Naciones, para inferir el anticomunismo de casi todas ellas. En cuanto a los Estados Unidos, son demasiado amigos de la paz para que no sean enemigos del comunismo.

Respecto a España, no se necesita ser profeta para predecir a qué lado se ha de colocar cuando obtenga la victoria final que tan rápidamente se acerca. El anticomunismo es consubstancial y fundamental a la guerra reconquistadora española. El bolchevismo penetró en ella con la más salvaje de las invasiones. El bolchevismo quiso arrancar de nuestro pueblo lo que de más español había en sus entrañas. Que no quedase de España ni el vestigio, ni el recuerdo. Que se hiciesen trizas su sociedad, su hogar, sus templos, su civilización, su dignidad, su personalidad. Esa era la consigna roja. Para combatirla, para vivir con el honor y la grandeza que correspondían a la España de las magnas proezas, se irguió con vigor invencible de gigante.

Cuando acabe de aplastar a la alimaña rusa dentro de ella, ¿cómo no ha de ir de brazo con Italia y Alemania, con el eje Roma-Berlín y con todos los países que se agrupen para extirparla. Hermanos todos en esta santa causa, que ha de librar a las naciones civilizadas de la peste bolchevista, que parece una maldición bíblica; que es contraria a todo espíritu de bien, de amor, de verdad de justicia y de libertad y que ha de traernos a todos la paz eternamente perturbada por el genio del mal del siglo XX, nacido en la Rusia comunista.

Aunque no fuera más que por nobles razones de gratitud, la España nacionalista habría de quedar fraternamente ligada a Italia y a Alemania. Ella las han ayudado en la contienda contra la directa y constante intromisión y ocupación de Moscú; contra las manifiestas simpatías rojas del Gobierno del Frente Popular francés y contra los vaivenes y funambulismos de Inglaterra. Pero existe además, como motivo esencial y fundamental de esta confraternidad entre España y entre Italia y Alemania, su completa y estable identidad en la guerra al comunismo.

Hay en Europa otra nación que, además de su vecindad con España, ha formado con ella un solo cuerpo y un alma sola. Ha sido el hidalgo, el bizarro pueblo portugués, que hasta se alejó políticamente de Inglaterra para confundirse con la causa de Franco.

Esta formidable alianza anticomunista, es la que ha de aislar, acorralar y exterminar, por fin, al comunismo, perpetua espada de Damocles que cuelga sobre la cerviz del mundo civilizado.

León ICHASO

DE LOS 55 MIL REPATRIADOS DE FRANCIA, VEINTIOCHO MIL PREFIRIERON PASAR A LA ESPAÑA NACIONALISTA

En la ciudad de Zaragoza ha sido inaugurado un Hospital Universitario, el más perfecto que hay en España

En la ciudad de Sevilla se han celebrado festejos y rendido grandes honores a las hijas del Presidente de Portugal y al Gobernador de Lisboa, que están de visita

SALAMANCA, noviembre 9 de 1937 —Con motivo del traslado del Gobierno de Valencia a Barcelona, se han cursado órdenes para que el Ministerio que atiende a los abastos en general, se establezca en Gerona, buscando la proximidad fronteriza con Francia.

Agasajos a las hijas de Carmona

Las dos hijas del Presidente de la República Portuguesa, acompañadas del Gobernador de Lisboa, asistieron a diversos actos celebrados en su honor en la ciudad de Sevilla, siendo aclamadas por el pueblo.

Reparto de tierras en Mallorca

En Mallorca se ha efectuado el reparto de egidos, parcelándose varias fincas, con lo cual se han beneficiado numerosos obreros convirtiéndose en propietarios.

Nuevo comedor infantil

En el local en donde se encontraba un centro comunista en la ciudad de Cáceres, ha sido instalado un nuevo comedor infantil, organizado por «Auxilio Social», con capacidad para cien niños. En el acto inaugural fué servida la comida por alumnos de la Escuela Normal.

Regresan 28,000 refugiados

La Gaceta Regional de Salamanca reproduce una información procedente de París, según la cual, ante el Congreso del Partido Socialista, el Ministro del Interior declaró que habían sido repatriados 55,000 refugiados españoles, pasando veinsiete mil a la España republicana; pero prefiriendo los otro veintiocho mil regresar a la España nacionalista.

Un hospital universitario

Ha sido inaugurado en la ciudad de Zaragoza un modernísimo hospital universitario, considerado como el más perfecto de España. Reúne todos los requisitos de la Ciencia médica y cuenta con el confort más refinado.

La Laureada para Aranda

El Boletín Oficial publica que ha sido concedida la Cruz Laureada de San Fernando al General Aranda, heroico defensor de Oviedo.

Homenaje a las brigadas navarras

Numerosos ayuntamientos españoles enviaron su adhesión al homenaje a las brigadas navarras que fué organizado en Bilbao.

LUSTRA
MAS LUZ
MENOS CONSUMO
DISTRIBUIDOR
"CAMINO ELETRIC"
NEPTUNO 85 TELF. A-7787.

EXHORTACION

Español, ¿qué hiciste en beneficio de tu patria?

Responde a esta pregunta, sonora como una antifona.

Con la mano sobre tu corazón de español, si aún late; auscúltate a tí mismo y trata de percibir si a tu cerebro afluyen ideas y pensamientos que te hagan recordar a tu patria, hoy maltrecha y herida por los bárbaros.

Nuestra pobre España está mutilada. Hoy, más que nunca, debemos dar la sensación de que somos buenos españoles, amantes de la tradición y de la civilización que nos quieren arrebatar un gobierno ilegal y unas hordas que predican la destrucción y el crimen, intentándonos imponer unas ideas crueles y antihumanas que no es posible que las soporte el pueblo español, siempre noble, justo y piadoso.

Nuestra España está en ruinas, pero no muerta, y en estos instantes de fundadas esperanzas y claros optimismos, todos estamos obligados a trabajar con amor, con ahinco y con denuedo, por su liberación.

Demos todo lo que podamos, y más de lo que podamos. No olvidemos que allá, en nuestra querida tierra, se están escribiendo las páginas más gloriosas de la historia del mundo. Están luchando en las filas para darnos una patria: justa, grande y libre; los ricos y los pobres, los aristócratas y los plebeyos, el culto «señorito» y el analfabeto gañán, que en comunión de ideas y en acerbados sentimientos patrióticos y pensando exclusivamente en español, se dan el abrazo y se reparten el pan de hermanos, para desvanecer desigualdades y destacarse, únicamente, en heroísmo y en sufrimiento por la adorada patria.

Debemos envidiar, con toda el alma, al padre, al hermano y al hijo que van a buscar gloriosa muerte en las trincheras y en los parapetos para darnos una patria feliz y engrandecida por el sufrimiento de tantos españoles, que allá se juegan la vida con un estoicismo digno de la mayor admiración. ¡Ojalá todos los españoles de honor pudiéramos sucumbir así! Porque un buen morir honra toda una vida, por muy mala que hubiera sido ésta...!

No seamos mezquinos y miserables, aportando cantidades irrisorias para esta gran cruzada que es la liberación de nuestra España. La patria no solicita limosnas irrisorias. La patria requiere y exige el sacrificio de todos sus hijos; de los que conviven en su suelo y de los que estamos muy alejados de la tragedia que sobre ella se cierne.

Avergoncémonos de que se nos pueda tildar de «incoloros», de acomodaticios, de mezquinos y de ciudadanos indeseables donde quiera que estemos a donde quiera que vayamos; pues no debemos olvidar que el extraño pensará mal de nosotros y nos mirará con justificado recelo, al saber que muchos compatriotas nuestros no dieron nada, o poco, en comparación a la fortuna que les sonríe. ¡Quien no se acuerda de su patria y no la ayuda en los supremos momentos de angustia y de sufrimientos, menos haría por la tierra extraña, y si lo hiciere, sería por la fuerza, que en este caso no es de agradecer!

Miremos con recelo al español pudiente, al miserable que ha dado dos pesetas creyéndose que dió parte de su fortuna personal, ocultando, en muchos casos, su nombre cual si cometiera una fechoría, sin advertir que con ello demuestra incredulidad en la cercana victoria de las armas nacionalistas, cuando está más que diafanizada la superioridad, la ventaja y la capacidad guerrera en las tropas que manda el invicto general Franco.

¡Qué contraste la conducta de estos pobres españoles comparada con la actitud valiente y generosa de muchísimos cubanos, ricos en dinero y ricos en nobleza, que junto al legítimo orgullo de sentirse cubanos no olvidan su origen español y han dado cuantiosas cantidades para la cruzada y han aportado y siguen aportando, sin ocultar su nombre dinero y entusiasmo, hasta que termine la completa liberación de la patria española...!

Responde, español: ¿qué hiciste en beneficio de tu patria?

Arenas de VERRIA.

Camagüey, 12 de octubre (Día de la Raza) de 1937.

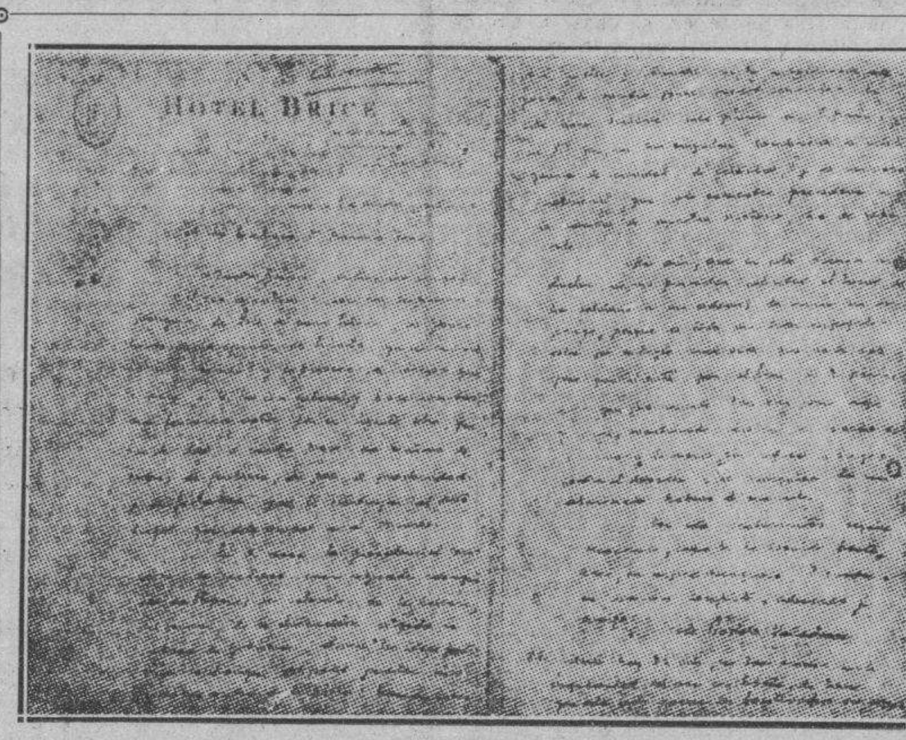

Copia fotográfica de la carta autógrafa que con fecha 8 de octubre de 1936 dirigió Portela Valladares al Generalísimo Franco, el texto de la cual conocen ya nuestros lectores. Después de asegurar que en el Caudillo de la Nueva España recae la providencial misión de realizar una segunda reconquista, el vizconde de Brías aparece vendido a Valencia, para rehacer su fortuna, según se afirma.

«LA ESPAÑA DE HOY»

"Yo pásome, padre"

(RELATO DE LA HAZAÑA DE UN JOVEN ASTURIANO)

El hecho ha ocurrido en el frente de Asturias, y tiene tales calidades que apenas si llega uno a creerlo. Hay que haberlo oído referir a los propios compañeros del héroe.

Erase un mozo nacido en un pueblecillo llamado Castiello. La revolución y la guerra le sorprendieron en su casa. El no era ni rojo ni blanco; se limitaba a trabajar la tierra, segar la hierba para las vacas, apacentar unas ovejas y bailar los domingos por la tarde en la romería. Empezó la guerra, y siguió en su casa, al lado del padre, sin mezclarse en la contienda. Comenzó a oir hablar de los rojos y de los «fascistas». Un día llegaron a Castiello unos milicianos encargados de requisar, de incautarse de todo y de llevarse a los hombres útiles para la guerra. Entre estos últimos se fué nuestro héroe.

La falta de cultura no le impidió darse cuenta, rápidamente, del fondo de horror que había en la revolución roja. El no había nacido para ser cómplice de tantos crímenes y de tales desmandamientos. Aunque humildemente, sus padres le habían educado en los sentimientos tradicionales de la región y del pueblo.; le espantaba, por consiguiente, la diaria visión de los horrores marxistas. Poco a poco, fué madurando en su ánimo la idea de pasarse a las filas de enfrente. El intento podía costarle la vida, pero ¿para qué quería la vida, si de un momento a otro podía quedarse sin ella, porque le obligaban a ocupar siempre los puestos de mayor peligro en el combate?

Como advirtiera que el frente se iba aquietando tras las fracasadas ofensivas de Oviedo, pidió licencia para ir a ver a su padre.

—«Yo pásome, padre...»—le dijo a las primeras de cambio.

—El padre le respondió:

—Si te pasas, mátanme.

Hablaron muy poco más. Una tarde, cuando las estrellas empezaban a apuntar sobre el cielo, desde la trinchera ocupada por soldados nacionales vieron llegar a un joven, ni muy fuerte ni muy débil, cara de niño, gesto risueño...

—¡Alto!—le gritaron.

Se quedó quieto unos instantes y contestó:

—Yo pásome...

Le recibieron. Hiciéronse inmediatamente las informaciones de rigor, y héteme al hombre incorporado a la Falange de Oviedo. Con la Falange de Oviedo fué destinado a las estribaciones del Monte Naranco. Pronto se hizo popular entre sus nuevos camaradas. Se le veía contento, decidido, vital... Narraba episodios de su vida en el Ejército rojo, y sus historietas eran tan interesantes, sobre todo por el tono de puerilidad con que las contaba, que todos los falangistas ovetenses, entre bromas y veras, acabaron por querer entrañablemente al mozo de Castiello.

De pronto, la Falange de Oviedo recibió la orden de ocupar una casa, muy próxima a las líneas rojas. Las milicias asturianas iban a atacar a fondo, y el Mando nacional, informado de ese propósito del enemigo, quería prevenirse adecuadamente. En efecto: llegó, muy de madrugada, el asalto. Los falangistas se defendieron con las uñas y con los dientes. Nuestro hombre, en compañía de otro camarada, fué a situarse en la parte más alta del pobre edificio, y desde allí empezó a hacer fuego. Tenía su buen fusil y una no escasa provisión de bombas de mano. Mientras tanto, el Mando ordenó que a retaguardia de la casa se construyera un buen parapeto, más seguro y mejor dotado para la defensa. Una vez terminada la obra, se ordenó evacuar el edificio a vanguardia y replegarse a la nueva obra de fortificación de campaña. Retiráronse todos: todos, menos el mozo de Castiello que no se enteró de la orden cursada. Y en el piso alto continuó haciendo fuego sin dar descanso al cerrojo del fusil.

Pero he aquí que el jefe del sector consideró llegado el momento de abrir un intenso fuego de artillería y de ametralladoras contra los enemigos, organizados en verdaderas masas. El castelliense oía un endemoniado crepitar de las armas automáticas por todas partes, y no podía comprender nada de lo que estaba ocurriendo. A él le habían dicho que era necesario defender la casa, y la defendería hasta el fin. Ignoraba que se encontraba solo, absolutamente solo. A su compañero lo habían matado de un balazo, y allí estaba, tendido junto a sus pies, sonriendo beatíficamente, como si la muerte le hubiese llegado en un instante de suprema felicidad interior. Cuando su fusil se calentaba hasta el punto de no poder sostenerlo entre las manos, cogía el del camarada muerto... Y así una hora, dos, tres... Si el enemigo intentaba filtrarse en guerrilla abierta, el mozo de Castiello apuntaba bien y disparaba. Si asomaban grupos junto a la casa, empezaban a salir por la ventana las bombas de mano sembrando la muerte a voleo. Llevado de su instinto, el bravo de la Falange de Oviedo hizo verdaderas maravillas para dar la impresión de que la casa estaba defendida por muchos combatientes. Y los rojos llegaron a pensarlo. Realmente, no había medio de atravesar determinado límite que como zona máxima permitía el fuego del falangista solitario.

El Mando nacional, que observaba los movimientos del enemigo, no entendía por qué vacilaban tanto los milicianos en llegar hasta la casa y ocuparla. Temeroso de que al fin entraran, ordenó a un teniente de Regulares que avanzara con una sección e incendiara el edificio antes de que los rojos se instalaran en él. Hízose la provisión de bombas incendiarias. El voluntario de Castiello continuaba luchando como un león. Delante de su fusil y de sus bombas había no menos de treinta cadáveres.

Repentinamente, escuchó pasos dentro de la casa.

—Ya están ahí—se dijo a sí mismo.—Coláronseme dentro.

Corrió a la escalera y lanzó hacia abajo tres bombas de mano. El teniente de Regulares se quedó asombrado. ¿Qué era aquello?

El de Castiello gritó: —¿Quién vive?

Respondió el teniente: —¡España! ¡Soy oficial de Regulares! ¿Y tú?

—Falange de Oviedo—contestó el héroe.

—Pero, ¿qué haces ahí?

—Dijéronme que no me moviera de aquí, y aquí me quedé. Asome y verá.

El teniente miró por la ventana.

—Pero, ¿tú solo has hecho todo eso?

—¿Y qué necesidad había de más? A este probe matáronmelo al principio.

El teniente le ordenó evacuar. El mozo de Castiello cargó con el muerto. Poco después las bombas incendiarias daban cuenta de la casa.

. . . .

Se ha tomado Castiello. El padre del falangista murió asesinado. Está enterrado en la puerta de la casa natal. El mozo rezó unos instantes. Es sargento de la Falange de Oviedo. Al frente de su sección marcha hoy camino de Infiesto, en busca de los asesinos de su padre. Los conoce bien.

Octubre de 1937.

MANUEL AZNAR

Todo indica que las fuerzas que acaudilla el Generalísimo Franco se preparan para la gran ofensiva

La Prensa madrileña, incitada por las autoridades, está dando avisos a la población para que se prepare a los días aciagos que se avecinan, de lucha y sufrimientos

MADRID, Nov. 9. (The N. Y. Herald Tribune)— Toda la prensa roja aparentemente por sugerencia oficial, da claro aviso a sus lectores que los días futuros han de ser de ruda prueba. «Habéis tenido hace poco vuestro día de triunfo (?) (las fiestas celebrando el aniversario del primer año del sitio de Madrid) Ahora debéis prepararos para los días futuros de lucha inmortal, tal como la hecha hace un año». Todo en verdad indica que es inminente una gran ofensiva nacionalista. Hablando en términos generales la situación permanece más o menos idéntica a la semana pasada. De acuerdo con la mejor y más autorizada información obtenible aquí «algo grande va a ocurrir de un momento a otro».

Pero sin embargo «algo» no se espera aquí que sea un decisivo esfuerzo nacionalista. Bien podría ser una ofensiva nacionalista, bien un gran ataque de los «leales» pero, en todo caso, hoy aquí se da como seguro que la guerra española no llegará a su etapa decisiva antes de la próxima primavera.

Cuando uno llega al campo de los detalles hay tantas probabilidades que solo se pueden hacer conjeturas más o menos importantes. Como quiera que el elemento primordial del triunfo de toda ofensiva es la sorpresa, parece razonable concebir que las suposiciones de muchos expertos que deambulan por el mundo, para no mencionar los incontables estrategas de café, no han de llegar a convertirse en realidad. Uno puede eliminar las posibilidades más obvias pero los rojos creen que hay una excepción a esta regla. Por razones políticas se cree que los voluntarios italianos se verán obligados a tratar de borrar el fracaso de Brihuega y por lo tanto, tarde o temprano se ordenará otro ataque a lo largo del frente de Guadalajara. Esta es la única probabilidad fuerte entre las muchas especulaciones que ahora se hacen aquí. En todo caso, la contestación a todos estos cálculos vendrá pronto. El diario «El Socialista» da avisos a sus lectores de que «Madrid cometería un grave error si se durmiese sobre sus laureles».

PANTALLAS A LA ORDEN
OLMO
AGUILA 133 M-8040

DEL MOMENTO NACIONALISTA ESPAÑOL

Esta propaganda que auspicia el Comité Nacionalista Español y dirige su Sección de Propaganda, se radia todos los días por las emisoras «CMCD» (onda larga, 950 Kcs.) y «COCD» (onda corta, 6.130 Kcs.) ambas de «La Voz del Aire». Para todo lo relacionado con el Comité, diríjanse a sus oficinas: Altos del Banco del Comercio, por Obrapía. Teléfono M-9086. Apartado de Correos núm. 2574.

Audición del mediodía: de 1:00 p. m. a 1:30 p. m.

Audición de la noche: de 7:30 p. m. a 8:15 p. m. Los lunes y jueves, de 7:00 p. m. a 7:15 p. m. Los domingos no hay audición.

EL GRAN BANQUETE-CONCENTRACION

Apenas echada a volar la idea por el Comité Nacionalista Español de celebrar un acto en el cual se exterioricen las simpatías por el Ejército Nacionalista, que en estos momentos lucha en el suelo de la Madre Patria por la restauración completa de todas las instituciones seculares de carácter genuinamente español: apenas se acercó a las honradas masas simpatizadoras por el significado social e histórico del providencial Franco y se quiso obtener de ellas su adhesión y su entusiasmo, todo pareció poco y como movidos por mágico resorte, rivalizan, unos y otros, cubanos y españoles para formar en la vanguardia de los desprendimientos.

El Banquete-Concentración que Dios mediante, se celebrará la noche del próximo día 20 en los salones del Gran Casino Nacional, constituirá el más alto esponente de nacionalismo hispano-cubano, de los actos hasta ahora, al menos, celebrados. Tenemos noticias de que todas, absolutamente todas las filiales del Comité Nacionalista Español, enviarán a esta extraordinaria Concentración, nutridas representaciones lo mismo de damas que de caballeros. Asimismo nos consta que para robustecer el sentido ideológico, o de afinidad espiritual, cooperarán también al mayor éxito de esta verdadera solemnidad los Caballeros de Colón y los Caballeros Católicos de Cuba, instituciones ambas que llevan en su esencia de la que informa el alma nacionalista.

Para cuantos nos ruegan detalles del acto, vamos a serles rotundos y concretos: la tarjeta o boleto o ticket se solicita del Comité Nacionalista Español, cuya dirección dice en el encabezamiento diario de esta sección. Este boleto se compone de tres tikets, uno para la entrada al local otro para obtener el «plato único» y otro para la botella de agua mineral o cerveza. El acto comenzará a las ocho p. m. y estará amenizado por varias orquestas. Solo harán uso de la palabra dos oradores. El precio del boleto, dos pesos. Para las familias o amigos que quieran estar juntos, se les ruega los notifiquen con antelación con objeto de que se les tenga mesa separada o numerada.

Dada la cantidad de telefonemas, cartas y mil otras maneras de acercarse a nosotros para solicitar datos y detalles, calculamos que el local resultará insuficiente para tanto comensal; pero en atención al significado de la Concentración, todos estamos dispuestos a brindar nuestro puesto a los visitantes y señoras que lo necesitaren... aunque tuviéramos que comer de pie. Todo por la España que renace. ¡Viva España! ¡Viva Franco! ¡Viva Cuba! — **F. J. A.**

A bordo de un buque francés

—III—

Un grupo de maquinistas del «Jean de Vienne» vuelve a bordo. Ninguno de ellos ha bebido, por lo menos inmoderadamente. Un adolescente falangista les grita no sé qué cosa en español. Los franceses no comprenden. El falangista se precipita sobre uno de ellos, le da un puñetazo, y retrocediendo, le enfila con el fusil. Gracias a la sangre fría de mis compatriotas y a la intervención de un oficial, el asunto no va más lejos.

Un marinero de un contratorpedero francés corre para alcanzar su embarcación, que despega ya, y empuja a dos falangistas. ¿Lo ha hecho adrede? No lo creo. ¿Se ha excusado? Probablemente, no.

El caso es que los dos falangistas lo llevan, zarandeándolo, a la Comisaría. El incidente se zanja mediante una explicación de las autoridades de Palma, ante las cuales por mediación del Cónsul ha protestado el comandante superior de los servicios navales franceses, afecto al control.

Episodios lamentables, ciertamente; pero que la buena voluntad de una parte y de la otra y los oficios inteligentes de un cónsul podrían evitar.

Por la noche, sin embargo, todo naufraga en la oscuridad. Mejor que verse, se adivina la tierra, la masa sombría de las montañas y algunas luces sórdidas de la ciudad. Temor a los bombardeos aéreos. En la rada, el «Jean de Vienne» oculta sus fuegos, y sin tregua, velan los servicios de los noventa antiaéreos rindiendo un esfuerzo constante que no limita ninguna legislación social.

Desde el 20 de abril a media noche el control ha debido ser efectivo. Nada teóricamente puede desde entonces filtrarse. El «Chevalier Paul» ha requisado dos vapores, uno italiano y otro alemán, que venían con rumbo a Palma. El alemán ha logrado escabullirse. El italiano pidió asistencia a un torpedero de su mismo pabellón anclado en Palma. Entrambas unidades, la de guerra convoyando a la mercante, han echado el ancla en plena bahía. Según gentes que se dicen informadas, el cargamento del vapor pasó al contratorpedero, así como los voluntarios. La operación me parece difícil de realizar. Cuando fuí a tierra, vi que el barco descargaba hacina.

El «Jean de Vienne» se dirige a Ibiza, al suroeste de Mallorca, a fin de comprobar si no hay nada sospechoso en aquellos parajes. Cuatro horas bastan para situarnos delante de Ibiza, toda ocre y blanca sobre un fondo azul y dominado por un lienzo oro y sangre. Debo a mi certificado de intérprete de español, el favor de acompañar a tierra al comandante en visita protocolaria a las autoridades militares de la isla.

¡Encantadora Ibiza! Ciudad juguete, protegida por una fortaleza teatral, e iluminada por un sol radiante. Ni con el pensamiento cabría admitir aquí la existencia de la guerra. El gobernador militar nos dirá, sin embargo, que los comunistas consumaron un desembarco en agosto y ejecutaron a ciento veinte personas. El agente consular de Francia nos informa por su parte, de que la isla fué bombardeada hace quince días; pero que las bombas cayeron en campo raso.

Mientras el crucero boga, de regreso a Palma, un timonel señala de repente ciertos objetos sospechosos que flotan a flor de agua. Emoción. ¿Son restos de un naufragio? ¿O más bien son minas flotantes? Todo el mundo permanece expectante. El navío para. Echamos al agua la ballenera. Los anteojos enfilan el objeto en cuestión. En este momento un marinero irrumpe en la pasarela, y jadeante por haber trepado de cuatro en cuatro la escala, grita: ¡No vayáis; son las cajas vacías de la cooperativa de a bordo que esta mañana mismo echamos al mar!

El buque reanuda su viaje en medio de la algazara general.

Sebastián ROMERO

Es obligatorio el servicio social a la mujer española

Tendrán que prestarlo por un período de seis meses, salvo en caso excepcional

Por el Gobierno Nacionalista radicado en Burgos se ha dictado el siguiente decreto:

Artículo primero:—Se declara deber social de todas las mujeres españolas comprendidas en edad de 17 a 35 años, la prestación del Servicio Social. Consistirá ésta en el desempeño de las varias funciones mecánicas, administrativas o técnicas precisas para el funcionamiento y progresivo desarrollo de las instituciones sociales establecidas por la Delegación Nacional de F. E. T., y de las Jons, o articulados de ella.

El servicio será adecuado en cada momento a los conocimientos que adornen a la persona obligada a prestarlo o a sus condiciones personales, asegurando la mejor utilización en el fin que el Servicio Social persigue.

Artículo segundo:—Sólo estarán exceptuadas del Servicio Social las mujeres en quienes concurran alguna de las circunstancias siguientes:

1o.—Defecto físico o enfermedad, de los que se derive imposibilidad evidente de prestar servicio.

2o.—Estado matrimonial o viudedad, si en este último caso existen uno o más hijos bajo la patria potestad de la que invoca la excepción

3o.—Haber prestado servicio por un período equivalente al de duración del «Servicio social de hospitales de sangre», en las obras de asistencia al frente o en las instituciones similares creadas durante la presente guerra.

4o.—Estar desempeñando en la fecha de promulgación del presente decreto, servicios en entidades públicas o particulares, siempre que la prestación del «Servicio Social» atendida la duración de la jornada de trabajos vigente en aquella, no asegurara a la titular de aquellos empleos un descanso suficiente.

Artículo tercero:—En lo sucesivo será indispensable haber cumplido el Servicio Social para que las mujeres españolas no comprendidas en las anteriores normas de exención, puedan obtener:

a)—La expedición de los títulos que habiliten para cualquier carrera o profesión.

b).—Su inclusión en las oposiciones o concurso para cubrir plazas en la Administración del Estado, Provincia o Municipio, o tener en este destino de libre nombramiento.

c).—El desempeño de empleos en empresas concesionarias de servicios públicos o entidades que funcionen bajo la fiscalización o intervención inmediata del Estado.

d).—El ejercicio de todo cargo de función pública o responsabilidad política.

Artículo cuarto:—El Servicio Social tendrá una duración mínima de seis meses. Este tiempo habrá de ser cumplido, a voluntad de la obligada a prestarlo, bien de manera ininterrumpido o por fracciones espaciadas a lo largo del plazo mínimo de tres años. En todo caso ninguna de estas fraciones será de duración inferior a un mes de servicio consecutivo.

Artículo quinto:—Corresponderá a los delegados provinciales de auxilio social de F. E. T., y de las Jons, expedir los certificados que acrediten el cumplimiento del Servicio Social que deberá llevar el visto bueno del delegado nacional.

Será también atribución de los mismos ejercer autoridad sobre las personas que lo cumplan, con facultad de disponer la separación del mismo cuando se hagan acreedores a esa medida por inaptitud e indisciplina o conducta inconveniente.

Artículo sexto:—La Delegación Nacional de Auxilio Social de F. E. T. y de las Jons formará en el plazo de un mes el Reglamento para el desarrollo de este decreto y lo elevará a la aprobación del Caudillo, por conducto del Secretario General de F. E. T. y de las Jons.

Los capellanes de las tropas de Alemania protestan ante Hitler de la política religiosa del Gobierno

Alegan que toda la población, especialmente en el campo, se encuentra dividida en dos campos opuestos: uno que sigue las indicaciones oficiales y otro que obedece a los pastores

BERLIN, noviembre 9. (The N. Y. Herald Tribune.) — De fuentes muy autorizadas se ha sabido aquí que los capellanes de todas las fuerzas armadas alemanas han enviado peticiones al propio Hitler declarando que la fortaleza militar alemana está siendo minada por la forma en que el Gobierno está tratando el problema religioso.

Han informado a Hitler que la nación toda ha quedado dividida en dos campos. En las aldeas y pueblos rurales casi toda la comunidad está dividida en dos campos opuestos, unos dirigidos por el Jefe Nazista local y el otro por los pastores y sacerdotes.

La petición de las capellanes dice que el trece por ciento de la población está afiliada al sínodo confesional y cuando a este número se añaden los simpatizadores protestantes y los católicos rebeldes se descubre que el cincuenta por ciento de la población de Alemania se opone más o menos resueltamente a la política eclesiástica del gobierno y a la propaganda nazista anticristiana. Expresando su convicción de que todos los ciudadanos del Reich deben cumplir sus deberes de tiempo de guerra, los capellanes, sin embargo, indican que buena parte de la población los cumpliría sin gran confianza en sus líderes.

El ejército parece que está sufriendo serios disturbios por los renovados e intensificados ataques contra el cristianismo y por la reacción que notan entre los ciudadanos que llegan a recibir la enseñanza militar. Ya han ocurrido conflictos essporádicos entre oficiales cristianos del ejército y funcionarios del partido nazista dedicados a la propaganda anticristiana. Se cita el caso del comandante de la guarnición de Munster, en Westfalia, quien desafió las declaraciones de un líder fascista, discípulo del Dr. Alfredo Rosenberg, Ministro de Educación en un mitin del partido nazista.

Se asegura que gran parte de la defensa del pastor Niemoeller está formada por el testimonio de altos oficiales del ejército germano. El pastor Niemoeller es uno de los principales líderes del movimiento protestante oposicionista. Debió ser juzgado hace ya diez semanas y tanto él, como sus abogados defensores, insisten en que se le someta a juicio. Su salud se ha hecho precaria y por su antigua parroquia han circulado recientemente rumores insistentes de que Niemoeller se ha desmayado varias veces en su celda. Al pastor se le ofreció la libertad la semana pasada con tal de que prometiese no continuar agitando contra el actual régmen eclesiástico impuesto por el gobierno. Niemoeller se negó diciendo que se le pusiese en libertad inmediatamente sin condiciones o que se le sometiese a juicio.

El Dr. Rosenberg consagrará el próximo diecisiete de noviembre en la antigua ciudad luterana de Torgau, la primera iglesia alemana que será convertida en centro nazista. En el futuro, allí sólo se celebrarán funciones especiales nazistas.

El sínodo confesional del valle del Rin ha publicado un manifiesto diciendo que quinientos pastores han sido encarcelados durante períodos más o menos largos, desde febrero de este año. Es decir, que un pastor de cada treinticinco, ha sido arrestado y encarcelado durante los últimos ocho meses. Hay diecisiete mil pastores en Alemania, pero muchos están jubilados.

Un visitante a la cárcel de Brandenburgo recientemente pudo comprobar que siete de los veintisiete prisioneros eran pastores protestantes. En una carta secreta, enviada a los feligreses, el sínodo confesional del valle del Rin ha declarado «Nuestra iglesia está hoy totalmente bajo la dominación del Estado y se ha visto forzada en muchos casos a aceptar en sus púlpitos a pastores nazistas. Esto ha sido seguido de una ola de nuevos arrestos. Más de cien de nuestros hermanos, especialmente en Sajonia y Brandenburgo han sido encarcelados por hacer colectas en las iglesias. Creemos que nuevos ataques contra la iglesia confesional ocurrirán de un momento a otro».

El sínodo confesional declara también que ahora no puede haber duda alguna del propósito del gobierno de llevar a la práctica el plan del Dr. Rosenberg, o sea, el programa eclesiástico del gobierno mediante el cual se «tratará de lograr la total derrota espiritual de la iglesia desorganizándola administrativamente y haciéndola políticamente impotente.»

Se llama la atención a ciertos hechos, entre ellos el de que no se da enseñanza cristiana alguna en las llamadas escuelas de Adolfo Hitler, para educar y preparar los niños que en el futuro han de ocupar altos cargos en el gobierno. La administración de la igleisa está ahora por completo en manos de un funcionario civil, el doctor Ferdinand Werner. Las finanzas eclesiásticas son hoy contraladas por la junta estatal de finanzas y las cuestiones de derecho canónigo están hoy bajo la sola jurisdicción de la junta judicial de Hanns Kerrl.

Igualmente, el sínodo confesional de Wutemberg ha publicado una carta confidencial, destinada a sus feligreses, diciendo que en esa provincia los instructores religiosos han sido expulsados de las escuelas públicas porque asistieron a los servicios religiosos en las iglesias locales, de instrucción religiosa. Debido a que los nuevos instructores estaban infiltrando ideas paganas, se vieron obligados a enviarlos de nueva a las llamadas clases de enseñanza ideológica.

Un decreto del Ministro de Cultura de Wutemberg prohibió el uso o lectura del viejo testamento en las escuelas públicas.

El sínodo dice tener indubitable información de las instrucciones dadas a los altos funcionarios de las escuelas juveniles re Hitler para que presten ayuda en la campaña para suprimir el sacramento de la confirmación, dentro de un período de dos años.

TINATA
MATA LA GARRAPATA
Es Polvo
Se usa como talco
No pica
No Mancha
No es venenoso
Ni caústico
Ni da mal olor
Ni deja una garrapata viva
En todas las boticas y en
LA CASA DEL PERRO
Neptuno 38

El mando nacionalista anuncia que sigue la concentración de fuerzas para la próxima ofensiva aragonesa

En vista del aviso dado por el Generalísimo de que hoy comenzará un bloqueo riguroso de todo el Levante español, Francia recomienda a sus buques que no se acerquen mucho

SALAMANCA, noviembre 9. (Havas).—El C. C. G. nacionalista ha anunciado en el día de hoy que han continuado las concentraciones de tropas destinadas a la gran ofensiva contra los rojos en el frente de Aragón; también en la zona de Madrid se han situado grandes contingentes por los nacionales para la acción que se cree haya de ser final en esa área; la principal ofensiva se desarrolla sobre el Jarama, con ánimos de cortar las comunicaciones entre Madrid y Valencia de un modo definitivo

En lo militar, de contacto, de acción directa, no se ha registrado operación alguna que tenga significación.

La esposa del generalísimo ha propiciado la «Obra de la Lectura del Soldado Nacionalista», recaudándose fondos para tan importante empeño. La Confederación de Cajas de Ahorros ha destinado un crédito de 50.000 pesetas al fondo constituído.

Las autoridades navales recomiendan a los buques franceses que esquiven las aguas españolas para evitar un choque con las minas.

HENDAYA, noviembre 9. (AP.)—El Generalísimo Franco ha informado que los buques de guerra de su escuadra comenzarán a establecer un riguroso bloqueo de las costas del Levante de España a partir de mañana, y con ese motivo las autoridades de Marina de Francia en Port Vendres han aconsejado a los barcos franceses que procuren navegar lejos de las aguas territoriales españolas para que no sean víctimas de posibles choques con minas.

Las autoridades navales francesas de Port Vendres comunicaron a las compañías navieras que habían sido informadas que los nacionalistas están colocando minas desde la frontera francesa hasta Almería, a lo largo de toda la costa española del Levante, única que sigue en poder del Gobierno de Barcelona, o sea, en una extensión de 300 millas.

Las autoridades dicen que en París no se ha recibido notifcia oficial del bloqueo, el cual no será reconocido por Francia si se efectúa fuera de las aguas jurisdiccionales.

Los despachos de Salamanca indican que se han colocado minas en aguas españolas y de ahí que Francia avise a sus buques, advirtiéndoles que si entran en las aguas jurisdiccionales españolas lo harán a su costo y riesgo.

JABON
HENO DE TRAVIATA
Sin rival—por 5¢.

ITALIA, ALEMANIA Y EL JAPON QUIEREN PAZ SI LOS DEMAS LA DESEAN

ROMA, Nov. 9. (Havas).—El periódico «Corriere della Sera», en un artículo publicado hoy, reconoce que el acuerdo entre Italia, Alemania y el Japón que se suscribió el pasado sábado, supera en mucho a las intenciones originales de llegar a un convenio contra el Comintern, manteniendo:

«Desde luego, es verdad que se han reforzado más estrechamente ciertas disposiciones y que la concertación de las tres potencias tiene obligatoriamente un valor internacional más amplio, que se aparta del programa anticomunista; pero esto no demostrará, en manera alguna, que se haya incorporado ningún elemento que haya de preocupar a terceras partes, a no ser que tales terceras partes sueñen con oponer a la acción preservadora y purificadora que el protocolo determina, otras disposiciones; por tanto, el carácter pacífico del acuerdo y su utilidad dependen, pues, de la actitud que hayan de mantener otras potencias».

Dr. ROSATI
DENTISTA
O-Reilly 67 — Tel. A-9422

E C D. 2016

JOE MEDWICK PROCLAMADO EL JUGADOR MAS UTIL DE LA LIGA NACIONAL

SAN CARLOS vs. CLUB NAVAL Y VEDADO vs. UNIVERSIDAD, HOY EN EL BASKET BALL JUNIOR

DESDE EL BULL PEN

(Por PEDRO GALIANA)

Hace falta celebrar una fiesta de base ball en honor de los players retirados.—Podrá hacer algo la Liga Profesional?—Los Yankees no pudieron batearle a tres pitchers este año

COSAS QUE NO ESTAN EN LOS SCORES:

EL PASADO domingo se hizo una colecta entre los fanáticos villaclareños para auxiliar la situación del inolvidable Champion Mesa, que fué uno de los más notables outfielders cubanos por la temporada de 1925 y 1926... Creemos que se recaudaron cerca de 60 pesos, lo cual, sin ser gran cosa, alivia bastante la vida del que fué popularísimo jugador y habilísimo primer bate... Este asunto nos ha sugerido la idea de dedicar la recaudación completa de un día de juego a los players viejos que están necesitados... No creemos que un día de juego altere en nada la bolsa de los players en activo, y en cambio, aliviará extraordinariamente la suerte de los retirados por enfermedad... Como las cosas hay que hacerlas siempre bien, Dolf Luque podría tomar una lista de los destinados a recibir su cuota, y entre los cuatro managers y la Liga podrían distribuir las cantidades... El programa podía ser el mismo del campeonato, y la fecha cualquiera, con tal de que estuviese cercana a las Navidades...

Rodolfo Fernández, que arribará dentro de poco, derrotó a George Earnshaw en un duelo de pitchers recientemente en Caracas... Earnshaw es el mismo que en 1930 se impuso en la serie mundial, mareando por completo a los Cardenales de San Luis con sus lanzamientos... El pitcher Harry Kelly, de los A's, vive contento porque, a pesar de haber perdido 21 desafíos en la temporada, logró vencer a los Browns siete veces... Jerry Mitchell, del New York Post, anuncia que Bill Terry ha ofrecido a Carl Hubbell a las «fieras del Mercado», y dice que algunos managers de la Liga Nacional no quieren dar mucho por sus servicios por estimar que «Carlo ya está terminando su carrera».

Casos como éste sólo pueden concebirse en los EE. UU.: Un señor se presentó el otro día en una estación de policía y después de dirigirse al oficial de carpeta, le dijo: «Puede usted prenderme, señor. Acabo de robarme $10,000»... Y, aunque a ustedes les parezca mentira, el oficial le contestó:

«Siga usted con Dios, señor. ¿No ve que estoy ocupado trabajando?»...

Bill Harris

Un coach de football de un colegio americano ha prohibido terminantemente a sus atletas que vean películas de cierta estrella cinematográfica durante la campaña... Sospecha usted por qué?... Las estadísticas de pitching recién publicadas demuestran que los Yankees pasaron la última temporada sin poder conquistar a tres pitchers: Eldon Auker, de los Tigres... Monte Stratton, de las Medias Blancas de Chicago y, Ken Chase, de los Senadores de Washington...

El caso de Cohen es el más simpático de todos... Durante los juegos de la Primavera, detuvo a los Yanks en par de games y estos tomaron las derrotas sonrientes, creyendo que se trataba de un «golpe de suerte»... Cuando el muchacho los conquistó par de veces más, en las últimas semanas de la season, después de trabajar todo el año en el Chattanooga, entonces se reunieron y acordaron que el niño tenía algo raro en la pelota.

Monte Stratton derrotó a los Yankees dos veces, y Eldon Auker, tres, logrando dejarlos en dos hits en par de chances... Otros pitchers que le hicieron daño al New York durante la última campaña fueron Thorton Lee, Buck Newson y Edgar Smith, este último de los Atléticos... Thorton les ganó cinco desafíos... Newson capturó tres de cuatro y Smith dividió honores en los seis que celebró... En las mismas estadísticas se encuentran otros datos interesantísimos... Johnny Murphy, de los Yanks—por ejemplo—le ganó más juegos a todos los clubs, que los que perdió... Y se dió gusto derrotando con frecuencia a los White Sox... Johnny Allen fué otro que no se dejó conquistar por ningún equipo... Lefty Gómez le ganó seis de siete a los Senadores de Wasshington... Jack Wilson, de los Red Sox, venció cinco veces a los Tigres, y Red Ruffing hizo lo que quiso con los Indios de Cleveland, conquistándolos en cinco seguidos...

A pesar de que los Yankees no pudieron descifrar con facilidad en la temporada las bolas de los pitchers del Chicago, Mel Harder, de los Indios de Cleveland, les ganó cuatro de cinco y Roxie Lawson capturó cinco de seis... Los Indios lucieron admirablemente frente a pitchers zurdos, y en cambio resultaron verdaderos «suckers» para los derechos. Según una noticia informal que hemos recibido, los Dodgers de Brooklyn perdieron $100,000 la última temporada... Roy Johnson, coach de los Cubs de Chicago, pasará a un equipo de la Costa del Pacífico, para dejarle espacio a Tony Lazzeri...

Doug Fairbanks, de fama en el celuloide y su esposa (Lady Ashley) fueron hace poco a una joyería, interesándose por brazaletes de brillantes... Lady Ashley estaba seleccionando entre dos lindísimos que le presentaron por valor de $10,000 cada uno cuando una serie de curiosos irrumpieron en el local, pidiendo autógrafos... «Pronto, vámonos de aquí»—gritó Doug. «No importa que tengas que comprar los dos para burlarlos»... Y así fué que Mrs. Fairbanks (Lady Ashley) consiguió un brazalete extra que no esperaba... Nota: Esto también ocurrió en los Estados Unidos de América!

Según el New York Post, Lou Gehrig dirigirá el domingo una banda de música en una retreta popular, y en lugar de bastón utilizará un bate!!!... Mae West visitó recientemente uno de esos famosos «Horses Show» (exhibiciones hípicas) que se dan por los Estados Unidos, y tras de admirar a un bello potro y a su jinete, le dijo: «Parece que hace usted todas sus cosas en esa misma postura. Ahí luce como en casa»!... Helen Wills Moody insiste en que no tiene interés en el tennis profesional, pero, mientras tanto, algunos promotores visitan con frecuencia su casa... Antes de irse de cacería conjuntamente con Tom Yawkey, de los Boston Red Sox, Eddie Barrow, secretario de los Yankees, acaba de afirmar que Joe Gordon será un buen sustituto de Tony Lazzeri, y admitió que los Giants llegaron a preocupar a los Yanks antes de la serie mundial... «Eran tantas las cosas que leíamos—dice—que llegamos a sospechar que habían mejorado un 80 por ciento desde 1936»... «A esto se debe que no hubiésemos ganado más fácil».

SE INAUGURARA EL SABADO LA JUSTA DE LOS COLEGIALES

El equipo de los Maristas se enfrentará con el «José Miguel Gómez» en el turno inicial

El sábado por la tarde, en el floor del Cubaneleco, se iniciará el campeonato de basketball de la Federación Atlética Inter-colegial, y la impresión general de los fanáticos es que esta competencia ha de romper todos los records conocidos en eventos inter-colegiales.

Raúl Canosa ha venido trabajando arduamente y ayer mismo nos aseguraba que los equipos están todos parejos, siendo realmente difícil señalar al ganador.

«Nuestro team de La Salle tiene un chance grande»—nos dijo Raul. «Pero, yo creo que muchas cosas han de ocurrir antes de que podamos agregarnos el triunfo». «El team de los Maristas no es malo, y los Escolapios siempre dan que hacer».

Un total de 102 atletas han sido inscriptos para tomar parte en esta competencia, cuyo programa inicial abarca los siguientes games:

5:15.—Maristas vs. J. M. Gómez.
6:30.—Instituto No. 3 vs. La Salle.

Los oficiales serán los de la Asociación Nacional que preside «Paco» Muñoz... Los players inscriptos son:

«José Miguel Gómez». — Luis Crucet, Manuel del Busto, Santiago Yanes, Norberto Borges, Roberto López, Manuel Calderón, Diego Rodríguez y Angel Alvarez.

«Maristas», Víbora. — Raúl Foyo, Armando Framil, Rafael Perdices, Mario Suárez, Aldo Picart, Antonio González, Jorge Lorenz, Orlando Figueredo, Ramón Tellechea, Fernando García y Fernando Fuertes.

Instituto No. 3, Víbora. — Sergio Martínez, Alberto Pérez, José A. Garrucho, Miguel Fernández, Alberto Torres, Enrique Ernesto Blanco, Jorge Xirau, Rafael Pridas y Alfonso Barciela.

La Salle. — Roberto Smith, Jacinto Hernández, Francisco Ramírez, Mario Seigle, Juan Camacho, Fernando Maciá, Gustavo Suárez, César Muñecas, Raúl Casas, Gustavo Galdo, Antonio Latour, Antonio L. Martínez Moles, Raúl García, Armando Roces, Carlos Zárraga y Leonardo Sorzano.

Escolapios, Guanabacoa. — Antonio Alvarez, Orlando Valdés, Nicolás Prego, Marcelo Saldaña, Humberto Amaros, Senén Díaz, Angel Miñagorri, Norberto Manfort, Aurelio Fernández, Rafael Madrigal y Nicolás Guardiola.

ECKELSON CONTRATADO POR EL CLUB HABANA

En la reunión celebrada anoche por la Liga Profesional de baseball se acordó autorizar la contrata del outfielder Battling Siki Roque por el Santa Clara, y la del pitcher Juanito Eckelson por el Habana.

Asi mismo, se aplicó una multa a García y se conoció el release del pitcher McHenry.

JOE MEDWICK ES EL PLAYER MAS UTIL DE SU LIGA

Superó a Gabby Hartnett por 68 puntos para salir proclamado el mejor de todos

NUEVA YORK, noviembre 9. (AP). Joe Medwick, outfielder de los Cardenales de San Luis, ha sido proclamado hoy el jugador más útil a su club en la Liga Nacional por todos los cronistas deportivos.

Aunque Gabby Hartnett, de los Cubs, tomó mayor número de primeros lugares, Medwick superó en la puntuación final al resultar clasificado en muchos segundos y terceros. La puntuación final fué de 79 por 68.

Carl Hubbell quedó en tercer lugar, con 52 puntos, mientras Jimmy Turner y Lou Fette quedaron en cuarto y quinto.

El resultado oficial fué:

Players	Club	Puntos
D. Medwick,	San Luis	70
G. Hartnett,	Chicago	68
C. Hubbell,	New York	52
J. Turner,	Boston	30
L. Fette,	Boston	29
D. Bartell,	New York	20
M. Ott,	N. York	24
P. Waner,	Pittsburgh	21
B. Herman,	Chicago	19
J. Mize,	San Luis	18
C. Melton,	New York	17
C. Root,	Chicago	15
P. Whitney,	Filadelfia	13
H. Dannning,	New York,	10
F. Demaree	Chicago	9
L. Warneke,	St. Louis	6
B. Jurges,	Chicago	4
J. Cooney,	Brooklyn	4
B. Myers,	Cincinati	2
L. Grissom,	Cincinnati	8
H. Manush.	Brooklyn,	1

SERA ESTA NOCHE LA COMIDA DE LA GRAN FRATERNIDAD DEL CAC

Para esta noche, a las nueve, está anunciada una nueva comida que la Gloriosa Fraternidad del Atlético de Cuba, que inspira el popular Guamacaro Booth, ofrece a sus miembros para festejar el traslado de domicilio a la calle de Prado 39.

Se trata de un ágape íntimo al que asistirán todos los viejos del Club Atlético de Cuba, figuras destacadas del sector amateur, que aunque viven retirados de la vida activa del deporte, no han perdido un ápice de su viejo entusiasmo.

Hemos sido invitados gentilmente y prometemos asistir.

EXTRAORDINARIO PARTIDO SERA EL SEGUNDO DEL PROGRAMA DE ESTA NOCHE, DEL FRONTON HABANA-MADRID

Ugalde y Azpeitia frente a la gran pareja que forman Sarmiento y Gayarre. Pascau contra Constante y Aníbal contra Montes en el partido final. Los pagos de ayer en la Bombonera

Ugalde tendrá un nuevo encuentro con Sarmiento esta noche. Y como el abogado está resultando «mala comida» para cuantos contrarios se le ponen en frente, el vecino de La Lisa tendrá que desplegar un juego tremendo hoy si quiere obtener la victoria.

Frente a Sarmiento y Gayarre, hay que jugar mucho siempre y mucho más en estos momentos en que los dos se están «comiendo» la pelota prácticamente. Mingo llevará en los cuadros graves a Azpeitia y el español se ha distinguido siempre por rendir extraordinaria labor en los matches grandes.

Por todo esto, no es aventurado afirmar que el match que para el turno intermedio han preparado Ramiro y Comesaña, resultará excelente, uno de los más destacados de la semana y seguramente será presenciado a casa llena por cuantos deseen observar el desarrollo de un match emocionante.

El partido final merece el calificativo estelar también. Ha sido combinado de tal modo que las fuerzas están bien equilibradas, aunque los blancos lucen un tanto más fuertes que sus rivales. Con Pascau en su mejor forma, Constante y Montes tendrán que jugar mucho para vencer, contando con que Aníbal está en inmejorables condiciones.

En total, un programa de Liga Grande.

Habana Madrid

Programa de la función de esta noche que comenzará a las 8 y 30.

PRIMER PARTIDO a 25 tantos. Posada y Vales, blancos, contra Pedrito y Manelo, azules. A sacar ambos del cuadro 14 y medio.

PRIMERA QUINIELA a 6 tantos Posada, Vales, Pedrito, Azpitia, Manelo, Buendía.

SEGUNDO PARTIDO a 30 tantos. Ugalde y Azpeitia blancos, contra Sarmiento y Gayarre, azules. A sacar los primeros del 14 y los segundos del 14 y medio.

SEGUNDA QUINIELA a 6 tantos. Sarmiento, Gayarre, Pascau, Aníbal, Constante y Cubota.

TERCER PARTIDO a 30 tantos. Pascau y Aníbal, blancos, contra Constante y Montes. A sacar ambos del cuadro 14 y medio.

Resultado de la función de anoche

Primer partido	**Tantos**
Ricardo y Manelo blancos.	14
Torres y Gracia, azules	25

Primera quiniela
Ganador: Posada. Pagó a $2.32

Segundo partido	**Tantos**
Epifanio y Uria, blancos	22
Montes y Aníbal, azules	30

Segunda quiniela.
Ganador: Epifanio. Pagó a $1.31

Tercer partido	**Tantos**
Pascau y Rementería, azules	30
Ibarlucea, y Azpetia blancos	26

Mantuvo el Fortuna su invicto al vencer anoche al quinteto del Club Teléfonos

Los Blanqui-negros siguen envueltos en muy bonita racha en la competencia

FORTUNA--TELEFONOS

(Por Pedro Galiana)

Los Blanqui-negros del club Fortuna siguen empeñados en hacer quedar mal a los expertos. Al salir ayer por segunda vez al floor en el campeonato junior de la Federación Nacional, los muchachos se impusieron a base de pases y oportunos tiros al goal y superaron al equipo del Teléfonos—uno de los favoritos de la cátedra—con score de 39 por 32, para empatar con el team de la Universidad en el primer lugar.

Para triunfar, los players que tan hábilmente ha preparado Cheo Santana tuvieron necesidad de venir dos veces de atrás para empatar el score, y en ambas ocasiones respondieron admirablemente, encestando sus goals con matemática precisión.

En este ataque efectivo, Espinacas Ealo, Lázaro Santana y Bonifat, y el Mulo Rodríguez fueron realmente líders anotando sus canastas cuando más falta hicieron al team. Los tres jugaron mucho, especialmente Ealo, que tuvo una noche magistral en todos los departamentos. Y se vieron bien auxiliados a la defensiva por González, que se «constituyó» varias veces en las cercanías del goal para impedir anotación rivales.

González, y Jerry Corrales, que tiene muy buenas condiciones, secundaron la labor de Ealo, Lázaro y el Mulo, y juntos formaron el núcleo ofensivo y defensivo que derrotó al Teléfonos.

El team de Casas por su parte no fué en ningún momento la maquinita de pases de 1936, que tanto dió que hacer a los Tigres del Hispano, y que fué considerada con chance de triunfo por los expertos este año.

Sus players lucieron wilds y muchos dieron la sensación de que han atrasado en el deporte. Gómez, Reyes y Silva se nos antojan más flojos que el año pasado, y Revilla no tiene tampoco la misma efectividad en el guarding. Pudiera ser que los muchachos sean víctimas de una mala arrancada, pero, sea ésto o algo que nosotros no sabemos, lo cierto es que están jugando la mitad de lo que todo el mundo esperaba...

En el juego de ayer, empezaron bien, pero enseguida permitieron que el Fortuna se adelantase y después no volvieron a empatar el score. Los Blanqui-negros llegaron a llevarles más de doce puntos y si en un momento el score se puso parejo, fue sencillamente, porque los players Blanqui negros se descuidaron a la defensiva.

Gómez y Santamaría fueron los líders del ataque por el Teléfonos en este game de ayer, pero, insistimos en que aún anotando cuatro goals cada uno lucieron wilds en sus tiradas.

Por el Fortuna nos parecieron bien: Espinacas Ealo, Lázaro el Mulo, Jerry, González y Corrales que formaron una bonita combinación.

Juegos de hoy

En el Vedado:
9:00 San Carlos vs. Naval
10:30 Vedado vs. Universidad.

Fortuna

	Fig.	Fog.	Fc.
L. Santana, f	4	0	1
J. Rodríguez, f	3	3	4
J. Ealo, c	3	1	1
M. González, g	5	0	2
J. Canales, g	1	0	4
F. Oreja, g	0	0	0
V. Cabo, g	1	1	1
O. Francisco, g	0	0	0
Totales	17	5	13

Teléfonoos

	Fig.	Fog.	Fc.
J. Gómez, f	4	2	1
V. Santamaría, f	4	0	1
L. Silva, c	0	0	0
H. García, g	1	0	1
R. Revilla, g	1	1	2
O. Santamaría g	1	1	0
A. Reyes, c	2	0	1
N. Sánchez, g	0	0	1
O. Gómez, g	1	0	4
Totales	14	4	11

Resultado:	1h	2h	Total
Fortuna	15	24	39
Teléfono	11	21	32

SUSPENDIDO EL ULTIMO MATCH DE ALEKHINE

ROTTERDAM, Nov. 9. (AP)— El encuentro número 15 por el campeonato mundial de ajedrez, entre el Dr. Max Euwe, el actual campeón, y el Dr. Alexander Alekhine de París, fué suspendido esta noche, después de 40 movimientos. Mañana será decidido o el juego suspendido. La serie se encuentra en la siguiente forma: Alekhine 6; Euwe, 3, y cinco tablas.

OMNIBUS DE CAMAGÜEY S. A.

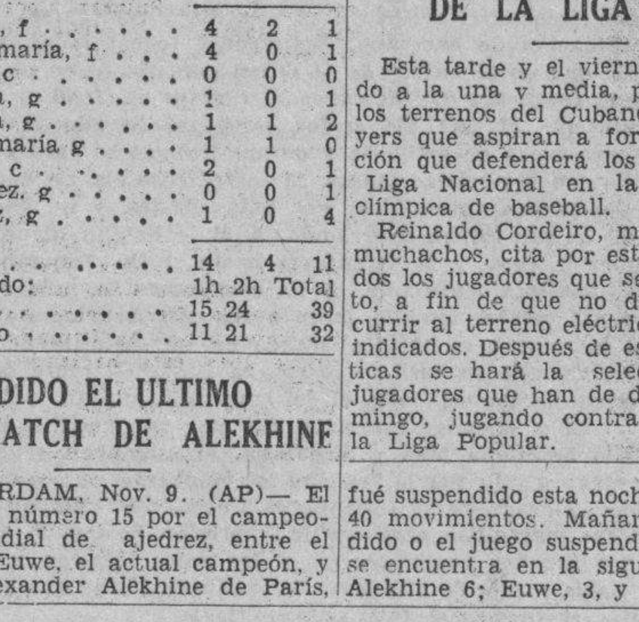

(LOS MEJORES DE CUBA)
NUEVOS TURNOS NUEVAS SALIDAS.
Salidas de la Habana del Hotel
Pasaje (Por Zulueta).
4.30 AM Directo a Holguín
6.00 AM Directo a Santiago de Cuba
7.30 AM Directo a Camagüey
9.00 AM Directo a Camagüey
11.30 AM Directo a Camagüey
1.00 PM Directo a Santiago de Cuba
4.30 PM Directo a Santiago de Cuba
7.00 PM Directo a Santiago de Cuba
9.30 PM Directo a Camagüey
11.30 PM Directo a Santiago de Cuba
TENEMOS SERVICIO DE EXPRESO DE PAQUETERIA PEQUEÑA
ENTREGA INMEDIATA CON GARANTIA.
PARA INFORMES TELEFONOS M-1715 y M-4838.

ASTIGARRAGA Y LA PAZ VENCIERON CON FACILIDAD A RAMOS Y GOITIA, ANOCHE

Un magnífico programa se ha combinado para hoy. Gran concurrencia anoche en el Palacio de los Gritos. Buenas quinielas y fenomenales partidos combinados para hoy

Astigarraga, jugando como un león cogiéndolas todas, y La Paz, ayudando en gran forma, le ganaron el estelar de anoche con alguna facilidad a Ramos y a Goitia.

El ataque consistente de «Asti» que fué fenómeno, desmanteló a Goitia en todo el curso de la lucha, quien por esa causa jugó desastrosamente, siendo inútil el esfuerzo de Ramos.

En 22 se quedaron los perdedidosos.

Ochoa jugó mucho en el partido inicial y junto con Mujica derrotó a Creus y Barrutia.

Ramos se llevó la primera quiniela y Vallejo menor, la segunda.

Esta noche

Para esta noche se ha combinado un excelente programa.

Resultado de la función de anoche

Primer Partido

	Tantos
Creus y Barrutia, blancos	17
Ochoa y Mujica, azules	25

Ganador: AZULES.

Primera Quiniela

	Tantos	Pagos
Argárate	5	$ 7.71
Astigarraga	4	2.45
La Paz	1	10.79
Goitia	2	13.49
Azpiri	4	3.37
Ramos	6	5.68

Ganador: RAMOS. Pagó a:

5.68

Segundo Partido

	Tantos
Ramos y Goitia, blancos	22
Astigarraga y La Paz, azules	30

Ganador: AZULES.

Segunda Quiniela

	Tantos	Pagos
Vallejo menor	6	$ 5.90
Alvarez	3	14.32
Malluqiza	1	3.85
Guernica	2	4.55
Olaso	4	3.34
Salsamendi	2	6.26

Ganador: VALLEJO menos. Pagó a:

5.90

Tercer Partido

	Tantos
Vallejo me. y Malluquiza, blancos	30
Olaso y Alvarez, azules	19

Ganador: BLANCOS.

Programa de la función de hoy.

PRIMER PARTIDO, a 25 tantos: Echeverría y Escarza, blancos contra Morales y Mir, azules. A sacar ambos del cuadro 10.

PRIMERA QUINIELA, a 6 tantos: Azpiri, Celaya I, Andrés, Olaso, Irigoyen III y Egozcue.

SEGUNDO PARTIDO, 6 30 tantos: Andrés y Azpiri, blancos, contra Irigoyen III y Celaya I, azules. A sacar, los primeros del cuadro 10, y los segundos del 9 y medio.

SEGUNDA QUINIELA, a 6 tantos: Basabe, Gainza, Arrondo, Iturriaga, Hugues y Barrutia.

TERCER PARTIDO, a 30 tantos: Labat menor y Gainza, blancos, contra Argárate y Basabe, azules. A sacar ambos del cuadro 10.

FINALIZA EL CAMPEONATO INTER-AÑOS DE BASE BALL DEL INSTITUTO DE LA HABANA

El lunes, día 15 de noviembre a las 2 de la tarde, se celebrará en el stadium «Víctor Muñoz», el juego final del programa del campeonato «Inter-ños», de base ball del Instituto de la Habana. Estará a cargo del tercero y cuarto años. Si el tercer año vence a los «graduados», entonces se celebrará el juego final entre el tercero y segundo, que se encontrarían empatados en primer lugar del campeonato. Este juego está señalado para efectuarlo el domingo, día 21 de noviembre a las 9:30 de la mañana, en el mismo stadium «Víctor Muñoz».

SE INICIA EL SABADO LA SERIE FINAL DE LA JUSTA FEMENINA DE BASKET

El próximo sábado por la noche se iniciará la serie final del campeonato junior femenino del basketball, jugándose toda la competencia en el floor del Cubaneleco —según un anuncio oficial que nos hizo anoche Gustavo Lancís ,presidente de la AAFC.

Para mayor atractivo de la serie, la Asociación Atlética ha arreglado las cosas de modo que se discutan dos trofeos en lugar de uno. En el primer turno el team del club Deportivo de Cárdenas, que terminó en segundo lugar en el interior, jugará con el team del Cubaneleco, segundo lugar de la Habana. Y después vendrá la serie del San Carlos con La Milagrosa, oficial por el campeonato junior.

PRACTICARAN HOY Y EL VIERNES LOS PLAYERS DE LA LIGA NACIONAL

Esta tarde y el viernes, comenzando a la una y media, practicarán en los terrenos del Cubaneleco, los players que aspiran a formar la selección que defenderá los colores de la Liga Nacional en la eliminatoria olímpica de baseball.

Reinaldo Cordeiro, manager de los muchachos, cita por este medio a todos los jugadores que se han inscripto, a fin de que no dejen de concurrir al terreno eléctrico en los días indicados. Después de estas dos prácticas se hará la selección de los jugadores que han de debutar el domingo, jugando contra el team de la Liga Popular.

JOE LOUIS QUIERE PELEAR BIEN PRONTO

NEW YORK, Nov. 9 (AP)— La inactividad es algo que produce cansancio al Campeón Mundial de los pesos pesados. Joe Louis y éste ha propuesto a su promotor Mike Jacons, el arreglo de dos peleas para el invierno, según ha dicho el mismo Jacobs en declaraciones a la prensa en el día de hoy.

Jacobs habló por teléfono con Julián Black, uno de los managers del campeón, y le dijo que regresara de Chicago a New York para tratar sobre los posibles oponentes y lugares donde se efectuarían las peleas. Black estará aquí en Noviembre 29, para presenciar el bout de Bob Pastor y Nathan Mann en el Madison Square Garden, y entonces será tratado el asunto.

Jacobs ha declarado que le gustaría lograr un match para Louis en Chicago, Detroit, Cleveland u otra ciudad por el estilo y otro bout en el Garden.

«COMITE OLIMPICO CUBANO» DELEGACION DE ATLETISMO

Aviso

Con el fin de conocer y poder apreciar las condiciones de los atletas del interior de la República, el señor Ted Meredith, instructor jefe de Atletismo, girará una visita de inspección a las localidades que se detallan a continuación y en las fechas que se señalan como sigue:

A Cienfuegos, los días 13 y 14 de noviembre.

A Santa Clara, los días 15 y 16 de noviembre.

A Cárdenas, los días 17 y 18 de noviembre.

A Pinar del Río el día 20 de noviembre.

A Santiago de Cuba, los días 27 y 28 de noviembre.

A Camagüey, los días 29 y 30 de noviembre.

Los señores delegados territoriales en estas localidades deberán citar a todos los atletas inscriptos para estas fechas a fin de que puedan trasmitirles a los mismos las indicaciones que les hará personalmente el instructor jefe y expondrán, al mismo tiempo al referido instructor jefe las indicaciones que estimen convenientes a los efectos de la mayor preparación para el entrenamiento de los atletas.

GANA EL TEAM DEL CENTRAL MERCEDES EN EL BASE BALL

Con anotación de 6 por 4, los muchachos del Central se impusieron

El pasado domingo nos visitó el potente club «Estrella de García», los cuales fueron derrotados en un juego interesante y movido por los muchachos locales, que tan magnífica pelota vienen jugando esta temporada. He aquí el score.

Agramonte

	V.	C.	H.	O.	A.	E.
Piquinine, 2b	4	1	1	2	3	1
Robaina, 3b.	4	1	1	2	2	0
Armas, 1b	4	1	1	12	1	0
Delfín, cf	4	0	0	0	0	0
Niño, lf	4	0	2	2	0	0
Nino, p	4	0	1	1	2	0
Peña, rf	3	1	1	0	0	0
Abreu, rf	3	0	0	1	3	1
Cahimba, c	4	0	0	4	0	0
Totales	35	4	7	24	11	2

Mercedes

	V.	C.	H.	O.	A.	E.
Saez, cf	4	1	0	3	0	0
Pedroso, 3b	4	0	0	2	2	0
Carrillo, c	4	0	1	3	0	0
M. Zulueta, 1b	4	0	0	14	0	0
M. Carrillo, lf	4	0	0	2	0	0
Scull, 2b	4	2	2	3	3	2
López, ss	3	2	3	0	4	0
A. Zulueta, rf	3	1	1	0	0	0
J. López, p	3	0	1	0	3	1
Totales	33	6	8	27	12	3

Agramonte . . . . 000 000 022—4
Mercedes . . . . 130 002 00x—6

Nota: El juego del día 31 de octubre en que el Mercedes suministró los nueve ceros sin hits, al Trinidad y Hno. de Jovellanos, no se publicó por exceso de trabajo, perdonen pues los fanáticos.

E. de la VEGA, corresponsal.

En un juego donde hubo de todo, los eléctricos dominaron al Atlético de Cuba

ATLETICO--CUBANELECO

POR F. MENENDEZ

El equipo de los eléctricos del Cubanaleco, con Medel y López y Escobar de líderes, derrotó ayer noche a los anaranjados del Atlético de Cuba, en el segundo de los juegos efectuados en el floor del Vedado, correspondientes al campeonato Junior de Basket Ball. La anotación fué de 25 x 17, favorable al conjunto de «Trompeta» Mesa.

Los eléctricos comenzaron dominando el juego, y así lo terminaron, sin estar en peligro, en ningún momento, más que en los minutos finales, cuando una racha de los anaranjados, encabezada por Guzmán y Mingo Rodríguez disminuyó a tres puntos la diferencia que llevaba de ventaja en el score los vencedores, puso en peligro el triunfo de los muchachos del club de la calle de Linea.

Los anaranjados jugaron mucho menos que en su anterior salida, y no fueron los contrarios eficientes que hicieron peligrar el primer juego del Fortuna, y que sacó once puntos de ventaja a éstos. Cambo que llevó el peso del juego con Rodríguez y Burés, no fué el jugador brillante de la noche anterior.

Los anaranjados se presentaron bastante flojos ayer noche, y no supieron aprovechar los escasos breaks que a su favor tuvieron. Unido a esto estuvo el hecho de que cuando la racha de los vencidos estaba en marcha y se hallaban a sólo tres puntos de ventaja tuvieron que salir cuatro de los jugadores regulares del terreno, por los fouls reglamentarios, y esto dió por terminado el juego para los muchachos de la Víbora.

Fico López, el hombre indicado para mover la cartonera a favor de su equipo, fué anoche el mejor tirador de los eléctricos, anotándose cuatro canastas y cuatro fouls, para hacer un total de 12 puntos, casi la mitad de los que en total hizo el team. G. De Cárdenas y Escobar fueron los otros dos que mejor lucieron de los vencedores.

JUEGOS PARA HOY

9.00 San Carlos vs Club Naval.
10.30 Universidad vs Vedado.

Score:

Atlético

	Fig.	Fog.	Fc.
D. Rodríguez, f	3	0	4
H. Guzmán, f	2	0	4
G. Fernández, c	1	0	4
R. Cambó, g	1	2	2
L. Bares, g	0	0	4
R. Martínez, g	0	1	4
L. Oca .f	0	0	2
J. Burés, g	0	0	0
Totales	7	3	21

Cubaneleco

	Fig.	Fog.	Fc.
C. Medel, f	0	0	1
F. López, f	4	4	2
G. de Cárdenas, c	1	1	1
P. Stable, g	0	1	1
J. Escobar, g	1	2	0
E. Villasuso, g	1	0	0
Fd. López, g	0	0	0
E. Delgado g	0	1	1
F. Estradé, f	1	0	0
Totales	8	9	6

Resultado:	1h	2h	Total
Atlético	7	10	17
Cubaneleco	10	15	25

Referee: Irribarren. Umpire: Rodríguez. Anotador.: Pichardo. Cronometrista. J. V. Orta. Jugado en el floor del Vedado.

IRA LA JUVENTUD AL CAMPEONATO JUNIOR DE BASKET DE LA SOCIAL

La Juventud Atlética Viboreña, que tiene un entusiasmo grande por los sports, tiene intención de enviar una bonita representación al campeonato de basketball que organiza la Liga Social y a este efecto, los muchachos están realizando un bonito esfuerzo preparatorio.

Chacho Pons, es la figura más sobresaliente del squad que presentarán los muchachos de la Juventud, figurando también en el conjunto: Daniel González, que será uno de los guards regulares; José Suero, forward regular; Felix Rencurrell y Emilio Mazas, con Mario Díaz, José Bustillo, Manolito Tuero y otros más de suplentes.

El team es rápido y ha de hacer un magnífico papel.

EL TEAM DE REVOLVER QUE VA A MIAMI, SALE MAÑANA POR EL AVION

Desde el martes se encuentra practicando en el Peckaway de Miami, el team de platillos del Club de Cazadores del Cerro, que representando a la Habana, va a competir con los tiradores de Miami, por el trofeo donado por el alcalde de la Habana, doctor Antonio Beruff Mendieta. El team de tiradores cubanos, como se sabe, llegó a Miami en la mañana del lunes, y está compuesto por los señores Rodrigo Díaz, capitán Pablo Cruz, Jesús Capín, Frank Steinhart, junior, doctor Panchito Méndez Capote, doctor Serafín Quesada y Gustavo Alfonso.

Este cuadro de tiradores participará en las competencias que se celebrarán los días 12, 13 y 14. Este último día, que es domingo, también competirán los tiradores del team de revólver, con la Policía de Miami, y varios equipos amateurs de lugares cercanos a Miami. El team de tiradores de revólver saldrá mañana, jueves, a las tres de la tarde, por avión. Los muchachos han cogido miedo al mareo, y por eso han preferido ir por el aire. Quieren estar en la mejor forma, ya que han de tirar contra formidables conjuntos.

El team de revólver está integrado por el doctor Carles Rodríguez Feo, que acaba de ganar la última justa celebrada en Cuba, en el range del Miramar Yacht Club; el doctor Florencio González Roig, doctor Chicho Castro Palomino, Manolo Quevedo y Francisco Enríquez, que va como capitán del team.

Y por la noche, a las siete, en el vapor «Florida», embarcarán el doctor Oscar Ochotorena, presidente del Club de Cazadores del Cerro, que lleva además la representación del alcalde de la Habana, y nuestro compañero Pedro Fernández Alonso (Peter), que reportará los eventos.

Mañana publicaremos el programa completo de las competencias.

CERTIFICARA LA UNION ATLETICA A LOS ATLETAS

El Comité Olímpico lo acordó ayer así para los distintos deportes. Otras notas

Acuerdos de la sesión extraordinaria celebrada el día 3 de noviembre de 1937.

1.—En vista de los documentos presentados por las distintas entidades deportivas sobre la capacidad para la certificación en Cuba de la condición de Amateurs, el Comité acuerda considerar como suficientes para ellenar este requisito, en el deporte respectivo a los organismos siguientes:

Para atletismo, basket ball y boxeo a la «Unión Atlética de Amateurs de Cuba».

Para esgrima: a la «Federación Nacional de Marateurs de Esgrima de Cuba».

2.—En atención a que no existen federaciones debidamente acreditadas para certificar la condición de amateurs en los deportes de Lucha Libre Volley Ball y Tiro, el Comité hará la certificación correspondiente en los mismos.

3.—Solicitar, de la «Asociación de Fútbol de la República de Cuba» y la «Federación de Tennis», los documentos que las acrediten ante este Comité para hacer la certificación que acada uno de dichos organismos corresponda.

4.—En vista de la contradicción que se nota entre lo manifestado por el secretario de la «F. I. N. A.», en comunicaciones dirigidas a la Liga Social de Amateurs de Cuba, «Unión Atlética de Amateurs de Cuba» y a este Comité, el mismo acuerda dirigirse nuevamente a dicho organismo para que de una manera definitiva y categórica nos informe cuál es el organismo en Cuba reconocido oficialmente por la «Federación de Natation Amateur».

5.—Dirigirse por cable al Comité Internacional Olímpico solicitando informe acerca de si la «F. I. B. B.» amateur presentada por M. Brundage al Congreso de Varsovia está capacitada para certificar la condición de amateur de este deporte en los juegos de exhibición de Tokío y si las Federaciones nacionales inscriptas en dicha Federación Internacional están aptas, a juicio del Comité Internacional Olímpico, para certificar en los Juegos Deportivos Centro Americanos.

ARTURO GODOY, GANO POR KNOCK OUT TECNICO

NEW YORK, Noviembre 9. (AP)— Arturo Godoy, peso completo de Chile, llogró esta noche un triunfo por knock out técnico sobre Eddie Mader, de New York, castigándole terriblemente para provocar que el referee detuviese la pelea a los 40 segundos del quinto round.

Godoy pesó 196 y media y Mader 186.

LOLOLO SUAREZ BUSCA DEFENDER EL "PENTALON"

El notable atleta de la Perla del Sur, está haciendo excelente training diario

Entre los lanzadores están practicando Miguel Gutiérrez, que fué Campeón cubano por muchos años en el lanzamiento del Disco, sostenedor del Record Olímpico Centro Americano con 134 pies y 17 octavos pulgadas. Gutiérrez está pesando 205 libras y luce más fuerte y grueso que nunca y piensa hacer nuevamente el equipo Cuba.

Alfredo Piedra, asiste también a las prácticas del Stadium y está lanzando el puntiagudo implemento sobre la marca de los 170 pies con facilidad. De ahora en adelante estos dos hombres asistirán a las prácticas regularmente para tratar de mejorar sus «performances» y rendir su mejor demostración en las eliminaciones finales que han de efectuarse en los primeros días del próximo mes de Enero de 1938. Piedra está pesando actualmente más de 210 libras y junto con Mario Salas, serán sin duda dos colosales jabalinistas que causarán asombro en tierras del Istmo Piedra confiesa que no tiene un sistema definido de tirar la jabalina y eso es lo que se le tratará de enseñarle para que mejore sus lanzamientos hasta alrededor de 200 pies que es la distancia que por su brillante constitución física de verdadero jabalinista le será fácil conseguir. Los entusiasmos de este atleta hace presagiar una grata sorpresa en este evento.

La señorita Blanca Pura Piedra, un buen prospecto en lanzamientos y hermana de Alfredo, ha de reportar también a la práctica femenina de Atletismo a las órdenes del Coach auxiliar Enrique Hidalgo, y parece que sus condiciones naturales le permitirán fortalecer el equipo femenino si sigue las instrucciones fundamentales en esos eventos.

Manolo Suárez, uno de los mejores atletas naturales que ha tenido nuestra patria, ha salido a practicar y se quedará definitivamente en esta capital para atender debidamente a su preparación. Manolo aspira a mejorar el Record Centro Americano del Pentathlon y pensamos que muy bien pudiera conseguirlo si se cuida como es debido. Las distancias y tiempos obtenidos por Orellana, de Guatemala al establecer el nuevo record del Pentalón en San Salvador, en 1935, fueron: Salto Largo: 19.5, Jabalina: 161.3, 200 m. planos: 22.7, Disco: 101.4, 1.500 m. planos: 5 m. 1 segundo. Su puntuación total fué de 3,201.830. Manolo Suárez, al quedar en tercer lugar en aquella competencia hizo el siguiente record: Largo: 18.8, Jabalina: 141.2, 200 m. planos: 22 segundos. Disco: 89.7, 1,500 m. planos: 5 m. 6.9 segundos. Y esto es lo que el popular Manolo podría hacer en su intento por mejorar la marca: Largo: 21.6, Jabalina: 170 pies (tiró el domingo 168 pies), 200 m. planos: 22.5 segundos. Disco: 110 pies y 1,500 m. planos 5 m. 5 segundos.

M E C D 2016

SANTA CLARA Y MARIANAO, ESTA TARDE; MAÑANA JUGARA EL HABANA

CON EL TRIUNFO OBTENIDO AYER, QUEDO EMPATADO EL "MARIANAO" EN EL PRIMER LUGAR

SPORTS DIARIO DE LA MARINA SPORTS
AÑO CV LA HABANA, MIERCOLES, 10 DE NOVIEMBRE DE 1937 PAGINA TRECE

TOPICOS FUTBOLISTICOS

—Hugo Meigl, el entrenador austriaco, ha muerto.
—La revancha del próximo domingo.
—Algunos datos interesantes de la Sección Vasca.

(Por «PETER»)

Una noticia triste vamos a ofrecer hoy a nuestros lectores. Hugo Meisl ha muerto.

Seguramente que para muchos aficionados este nombre será desconocido, pero no seguramente para los aficionados que siguen las peripecias del futbol mundial. Y éstos saben, positivamente, que la causa del balompié ha perdido uno de sus más fieles y puros partidarios.

Hugo Meisl era el entrenador del futbol austriaco y virtualmente el padre del futbol en la Europa central. Falleció, según leemos en su país. En España, sobre todo, se le conocía mucho, y por lo mismo se le admiraba. En distintas ocasiones Meisl fué a la Península al frente de equipos que representaban a Austria, y cada visita, puede decirse, servía para que Hugo conquistase admiradores. Era un perfecto deportista.

Paz a sus restos.

EL CAMPEONATO DE LA REGION GALLEGA NO SE CELEBRARA EN EL PRESENTE AÑO

Noticias que nos llegan de la Coruña nos permiten asegurar que este año no habrá Campeonato Gallego.

Creemos innecesario decir el motivo.

Después de conocerse esa determinación, se pensó, con el objeto de no tener sin futbol a la afición, celebrar un torneo de equipos modestos, por el sistema de Liga, pero hubo que desistir de ello, porque la realidad era que no había Clubs suficientes en condiciones para la justa.

Pero en lugar de ese torneo se llevarán a cabo (y ya deben haber celebrado algunos), varios importantes encuentros de carácter amistoso, entre el Deportivo y el Celta, el 15 Ligero, de Pontevedra, y Oporto Foot Ball Club, Campeón de Portugal.

LA REVANCHA, EL DOMINGO

Programa para el próximo domingo, día 14, en el Stadium Tropical:

1 y 10: Betancourt S. C. vs. D. Huracán.
2 y 20: Iberia F. C. vs. D. Hispano.
4.—Equipo Excursionista del D. Centro Gallego vs. Juventud Asturiana reforzada.

Este último partido se repite a petición del presidente del D. Centro Gallego a nombre de los jugadores excursionistas del D. Centro Gallego que desean «la revancha» en el próximo domingo.

Por este medio se cita a los jugadores que partociparon en la excursión del D. Centro Gallego, de orden de su entrenador, señor José Tapia para las prácticas que se efectuarán en el día de hoy, miércoles, a las cuatro de la tarde en el Stadium Polar a fin de prepararse para la revancha del próximo domingo.

ALGUNOS DATOS SOBRE EL EQUIPO VASCO QUE SE ENCUENTRA JUGANDO EN MEXICO

El estallido de la revolución en plena temporada de vacaciones futbolísticas, encontró a la mayor parte de los mejores jugadores iberos en la región vasca. De ahí que la presente selección reúna a jugadores de tan diversos clubs. Por ejemplo, del Athletic de Bilbao son Blasco, Muguerza, Zubieta, Iraragorri, Chirri, Cilaurren; pero los hermanos Regueiro eran del Madrid F. C.; Lángara, del Oviedo; Aedo y Areso, del Betis F. C., de Sevilla; Emilio Alonso, también del Madrid, y Larrinaga, del Racing de Santander. Del F. C. Barcelona y del Arenas también había estrellas en San Sebastián y Bilbao.

Para dar una idea de la calidad de jugadores que lleva el seleccionado vasco baste señalar que, después del Campeonato Mundial jugado en Roma, entre el grupo de los mejores 20 jugadores europeos seleccionado por un comité de críticos, figuraban Lángara, Iraragorri, Luis Regueiro y Quincoces. Después, en el seleccionado imaginario representativo de toda Europa, Quincoces era uno de los defensas.

YA ESTA LISTO EL PROGRAMA DE BOXEO PARA EL SABADO 13

La reaparición de Bradad y la ansiada revancha entre Baby Oriental y Pedroso

Ya fué terminado el programa estupendo que se ofrece para el sábado próximo. Es un cartel a base de atracciones locales y ofreciendo peleas que el público quiere ver. Cinco peleas tiene el programa, con tres peleas estrellas y costando la grada 30 centavos. Así, examinadas a grandes rasgos, son estas las atracciones que presenta Belmonte en el cartel próximo:

La reaparición de Bradad.
La revancha de Baby Oriental y Pedroso.
Chapman contra Valiente.
El chance de Baby Chichí contra Baby Louis.

La empresa le ofrece esta oportunidad a Chichí, teniendo en cuenta lo que fué su pelea con Manzanillo, cuando éste debutó en la Habana.

La revancha de Baby Oriental y Pedroso es una pelea que todo el público quiere ver... Pedroso ha noqueado dos veces al Baby; una en Jiguaní y otra en la Habana. Después el Baby estuvo algún tiempo alejado del ring y al reaparecer dió dos peleas triunfales, una de ellas contra Ortega. Pedroso también hizo la mejor prueba de su vida contra Ortega. Ahora, presentar al Baby contra su conquistador equivale a ofrecer a los fanáticos un combate tan interesante como capaz de llenar la Arena.

Bradad reaparece

Después de la inexplicable derrota de Kid Bradad ante Legon, achacada por algunos a que Kid Bradad estaba pasado de training, el Sonámbulo de Guantánamo tiene grandes deseos de reivindicarse. Y Bradad está haciendo un training concienzudo. Lo viene haciendo desde antes de firmar el bout. Porque Bradad ha sido herido en su orgullo y en esta ocasión saldrá a matarse... El contrario que le ha sido seleccionado es Kid Calixto, el terremoto oriental, en un intento de comeback.

En otro de los encuentros del programa, Chapman pelea con Valiente, que ahora pertenece a la Marina Constitucional y que lo tiene todo para entrenarse. Valiente era uno de los muchos peleadores cubanos que no han podido lucir más por falta de recursos... Ahora en la Marina, Valiente está bien cuidado. Este debe vencer a Chapman, si Chapman no lo hace mejor que en su anterior salida al ring.

Valiente tiene en su carrera dos knockouts espectaculares. Noqueó a Sotolongo y noqueó también a aquel cacareado heavy weight pinareño.

Jimmy Peñalver reaparece contra González Puey. Ahora Peñalver pertenece al Ejército y está trabajando muy bien.

Belmonte anuncia

Belmonte anoche dió la noticia a la prensa de que piensa ampliar sus actividades como promotor. Que tiene el proyecto de importar dos grandes peleadores para la temporada de invierno. Belmonte, que disfruta de toda la conexión de relaciones que tiene Pincho con el boxeo grande tiene la seguridad de que sus peleas este año van a constituir lo más grande que en Cuba se ha hecho en materia de boxeo en muchos años.

Belmonte está contento con la determinación de Mariné de techar la Arena y a ese gesto del comandante Mariné, él, como empresa, que se beneficia con la seguridad que se le ofrece al público, promete mejorar más aún la calidad de los combates que él viene ofreciendo.

JABEANDO

—Conguito II y Marino.
—Por la faja Bantam.
—En honor de Mariné.

El próximo sábado, día 13, se batirán en el Stadium Polar de Camagüey, bajo el promotaje de Luis Parga, Conguito II y Marino Díaz, a 12 rounds, por la faja bantamweight, que ostenta el primero, por acuerdo de la Comisión Nacional de Boxeo y Luchas.

Al autorizar la celebración de este programa, lo primero que ha tenido en cuenta el comandante Mariné ha sido la significación que el mismo tiene al boxeo camagüeyano. Con un bout así, de calidad, se beneficia el deporte de los puños en aquella región, que tanto calor ha venido prestando últimamente a los planes de resurgimiento boxístico que está desarrollando con visible éxito el distinguido militar y popular «sportman».

Desde luego que el comandante Mariné ha hecho rodear el acontecimiento deportivo que representa este combate entre Conguito II y Marino Díaz, de un máximo de garantías. Obligación del promotor será llevar a Camagüey, desde la Habana, un árbitro oficial que según noticias no confirmadas será Cascante. Por otra parte, instrucciones especiales sobre el «bout» han sido cursadas por la Comisión a su delegado allí, el señor Armando Zaldívar.

Nuestro corresponsal en Camagüey nos informa que la venta de localidades es extraordinaria, pudiendo garantizrase desde ahora que se batirán todos los records de entrada registrados hasta ahora en esa arena.

El programa ha sido reforzado con varias peleas preliminares bien balanceadas.

Hoy, miércoles, día 10, por una gentileza de la Junta directiva del Club Deportivo Asturias, en el ring que se instalará en el floor de basket, se ofrecerá a la afición un Carnaval de Campeones de boxeo amateurs, en honor del comandante Jaim Mariné y de todos los deportistas que luchan por levantar el entusiasmo por el viril deporte entre la juventud amateur.

Muchos son los atractivos que han de llevar al Deportivo Asturias, situado en Estrella y Subirana, a una gran concurrencia. Lorenzo Safora recibirá una hermosa medalla otorgada por la Junta directiva de la Liga Popular de Amateurs de Cuba, por su notable triunfo en el Campeonato de la ODAC; William Othen y Carlos Herrera, olvidados por la UAAC, recibirán el testimonio de la Liga Popular y de sus amigos y simpatizadores, por sus esfuerzos en las competencias de Dallas, Texas, y el comandante Mariné será objeto de una sentida demostración de simpatías por todos los asistentes a esa magna función.

En el programa figuran todos los campeones de la Liga Popular, los de la Social, los de la Comisión Amateur y los de la CDAC, por lo que puede asegurarse que los mejores boxers amateurs de Cuba serán vistos en acción esa noche, discutiendo la supremacía de cada división en cada pelea. Los vencedores recibirán preciosas medallas conmemorativas.

Los precios que regirán para este Carnaval de Campeones serán de 20 centavos las gradas y 30 centavos las sillas del ring.

DEL CENTRAL «ZORRILLA»

El domingo día 7.

Los zorrillences cumplieron su prometido al vencer al «Estrella de Jiménez» de Jovellanos, con el gran Cheo Pardo en el box que demostró una vez más el calibre de su brazo por la efectividad de sus lanzamientos. Mucho le ayudaron sus compañeros no respetando pitchers contrarios; sobresaliendo su capitán Aurelio Lasuncet que sorprendió al público con sus sensacionales jugadas, deslizándose dos veces consecutivas en el home plate. Merece mencionar al insuperable recertor Juan Mesa, por sus buenas labores realizadas en todos los encuentros.

Anotación por entradas

E. de Giménez	033 104 000—2
Zorrilla	050 835 000—0

Juan Guardia, Corresponsal.

Dió Martín Dihigo los nueve ceros al Almendares y empató en primer lugar

El hombre-team sólo permitió tres hits en el desafío, manteniéndose firme desde el primer momento hasta el final.—El Almendares lució indefenso.—Hoy juegan Santa Clara y Marianao, y mañana actúan los Leones del club Habana

(Por PEDRO GALIANA)

Un pitching brillantísimo por parte de Martín Dihigo, mientras sus compañeros de team le batearon con entera libertad a Ramón Bragaña, proporcionó al club Marianao el juego decisivo de la serie con el Almendares, con score de cinco por cero.

El hombre-team hizo realmente lo que quiso con los pobres almendaristas. Desde el primer momento los anuló y no les dió más que un par de chances para anotar, que no pudieron ser aprovechados debidamente. En el primer inning, Dandridge llegó a tercera con dos outs, pero, Bejerano terminó la entrada con un struck out, y en el noveno Correa y Bejerano estuvieron en las bases con un solo out, sin que que pudiesen anotar. Todo se debió a que Strike Valdés fildeó admirablemente la línea de Allen e inició con ella el doble play que cerró el game.

BRAGAÑA FUE BATEADO

Al revés de Dihigo, que estuvo invencible a través de todo el desafío, el hurler del Almendares encontró dificultades desde el primer momento, y así fué que tuvo que soportar anotaciones.

Al levantarse las cortinas, Cando López, le dió un single por el center, Fermín Guerra fué out en foul a Duncan. Pero, Spearman siguió con otro single por el right y Cando se fué hasta tercera. Un fly de Brown a Linares, metió a López y cuando Veitia elevó un palomón a Abreu, el inning terminó.

En el cuarto acto Javier Pérez rompió el fuego con un tribey por el right field. Santaella fué out de segunda a primera, pero, con el cuadro cerrado Strike Valdés bateó un rolling duro por el box y Javier anotó mientras Strike era out de Correa a primera.

Y, por último, en el séptimo, los Frailes ligaron sus batazos con errores almendaristas para anotar las que hicieron veces de «carreras de la puntilla».

Strike Valdés comenzó con un single por el short. Dihigo bateó un hit al right y Strike fué hasta tercera. Cando López conectó un single por tercera, y Strike anotó, mientras que Dihigo se detenía en segunda.

Al tallar un intento de sacrifice, Dihigo fué sorprendido fuera de segunda y puesto cut de Ducan a Correa, mientras Cando López, se corrió hasta segunda. Rojo bateó de hit por tercera, pasando Cando a esa base, y cuando Dandridge tiró mal a la inicial, Cando anotó y Rojo fué hasta segunda.

LAS CARRERAS FINALES

Spearman conectó un rolling por primera, siendo out,, pero, en la jugada Rojo llegó hasta tercera y desde allí anotó cuando Brown bateó un single por el short. El inning terminó cuando Veitia cayó víctima de la combinación de Allen a Blanco.

Después de eso, los Frailes se limitaron a pasear la distancia y el game pasó sin desgracias que lamentar.

El desafío, realmente, no tuvo nada de excitante. Dihigo se presentó en forma envidiable, a pesar de que no está nada bien del hombro, y al dominar por entero a los Almendaristas, alcanzó la decisión del game, que coloca a su team en un empate en el primer lugar con la novena de Adolfo Luque.

HOY: MARIANAO VS. SANTA CLARA

Esta tarde se efectuará el primero de los seis encuentros que tiene anunciado el club Santa Clara, trabajando el zurdo Brown en el box de los Frailes, mientras Cocaína García ocupa la lomita por los Leopardos. El duelo promete ser sensacional, y tratándose de la primera presentación de ls villaclareños en la Habana, debe reunir en el campo tropicalino, buena legión de aficionados. El game comenzará a las tres.

Mañana jueves le corresponde jugar al club Habana, reanudando este game el terrible duelo entablado por los Rojos con el team de Armitas en Santa Clara, que tuvo su final emocionante cuando el umpire Maestri expulsó del juego al pitcher Cocaína.

Olivares abrirá el juego con el mismo lineup que ganó los dos últimos games en villaclara, encargándose Emilio Sardá del box por su novena. Y el team de Armitas presentará al americano Griffith en la goma.

PRACTICARON AYER

Practicaron ayer por la mañana luciendo en excelentes condiciones.

El infield estuvo rápido y alerta en sus jugadas, y el cuerpo de pitchers se ejercitó lo suficiente para quedar bien en la larga serie de encuentros que están anunciados para la Habana, que se extenderá hasta el martes próximo.

El orden de juegos, según Martínez Bauza, es:

Hoy: Marianao vs. Santa Clara.
Mañana: Habana vs. Santa Clara.

El sábdo por la tarde se iniciará la serie de games con el Marianao, extendiéndos hasta el lunes. Y, mientras tanto, en Cienfuegos jugará el Habana y el Almendares tres choques comenzando el sábado con un programa sencillo, para cerrar después con uno doble.

El Santa Clara cuenta con pitchers de calibre como Griffith, Comellas, Brown, Salazar, Cocaína García y Salazar Cubillas, que han prometido una buena exhibición.

JOE RODRIGUEZ TRAS MONTEAGUDO

Interesado en su bella demostración del domingo último, Joseíto Roguíguez ha pedido detalles interesantes del pitcher Monteagudo, a quien quisiera firmar para agregarlo al team de los New Kork Gigantes... Joe ignora, probablemente que Monteagudo tiene una oferta de Joe Cambia. Pero, como no se sabe si el muchacho ha firmado o no, es porque Joey está haciendo esos esfuerzos... Monteagudo tiene una buena bola rápida, que no sube nunca de la cintura, lo cual es un buen síntoma en todo lanzador... Su curva no posee la misma velocidad que la recta, pero, desarrolla bien, y Joe Rodríguez cree que el muchacho podrá resultar un ganador consistente en el base ball organizado si aprende a mover el brazo con hombre en las bass...

—Dicen que si el pitcher McHenry, no sana pronto del brazo será devuelto al Norte en favor de un lanzador de enorme puntería que fué visto aquí en acción el año pasado... Joe Olivares sigue tras los servicios del catcher Gibson, y si falla en su intento de adquirirlo, contratará al veloz Bell, que jugó hace años del Cienfuegos.

—Los azules del Almendares hablan de despedir a un jugador en estos días, aunque nadie sabe quien es...

MARIANAO

	V.	C.	H.	O.	A.	E.
C. López, cf	5	2	3	2	0	0
F. Guerra, c	3	0	1	2	1	0
C. Spearman, rf	5	0	1	2	0	1
Brown, lf	5	0	1	2	0	1
J. Pérez, 3b	4	1	1	0	1	0
M. Veitia, 1b	5	0	0	13	0	0
A. Santaella, ss	3	0	0	1	5	0
F. Valdés, 2	4	1	2	2	3	0
M. Dihigo,	3	0	2	0	0	0
J. Rojo, c	1	1	1	1	0	0
Totales	38	5	12	27	10	3

ALMENDARES

	V.	C.	H.	O.	A.	E.
A. Abreu, cf	4	0	0	0	5	0
F. Flores, ss	4	0	0	0	5	0
Dandridge, 3b	4	0	1	2	2	0
Bejerano, lf	2	0	0	1	0	0
Allen, 2b	4	0	1	2	2	0
Linares, rf	3	0	0	3	0	0
Duncan, c	3	0	0	5	1	0
Blanco, 1b	3	0	1	9	0	0
Bragaña, p	1	0	0	0	1	1
Ruiz, p	0	0	0	0	0	0
Heredia, (1)	1	0	0	0	0	0
Monteagudo, p	0	0	0	1	0	0
Totales	29	0	3	27	11	2

1) bateó por Ruiz.

Marianao	100 100 300—5
Almendares	000 000 000—0

Empujadores: Brown, 2, Valdés, C. López. Three base hits: J. Pérez. Bases robadas: Dandridge. Double plays Spearman a Veitía; Valdés a Veitía. Struck outs: Bragaña 1. M. Dihigo 4, Ruiz 1, Montaagudo 0. Bases robadas. Bragaña 1. Dihigo 3, Ruiz 1. Monteagudo 1. Tiempo: 1.58. Umpires; Atán y Magriñat, Anotadr: J. Fránquiz: Observaciones: Hits a Bragaña: 11 en 7 in y 31vb; a Ruiz: c en 1 y 3, vb, Perdió Bragaña.

REGIMIENTO 5 SE ANOTO UNA DOBLE VICTORIA EN STGO.

Le ganó primero al Naval y después le sonó el cuero al Rubio, de Santiago de Cuba

SANTIAGO DE CUBA noviembre 3. (Rony, por Correo Aéreo). Ante una concurrencia record se celebró en los terrenos del stadium Leguina, el anunciado doble header entre 5to. Regimiento de la Habana y el Club Naval y el Rubio de la Provincia Oriental.

Del primer juego, que solamente se jugaron seis entradas por acuerdo de los capitanes, el Quinto Regimiento ganó apretadamente ya que en el quinto episodio aseguraron el game con un racimo de seis carreras, hasta esta entrada el club Naval, local, llevaba la delantera con una carrera de ventaja, Silvio Romero y García pitchearon una buena pelota pero algunos errores del Regimiento pusieron el juego en la chimenea.

En este encuentro el catcher Peña empujó par de grandes batazos que le valieron muchos aplausos. Núñez, y Arteaga y Jorrín también le dieron a la bola duramente por el Quinto Regimiento, y por los locales García y Dávila que empujó un extra bases.

En el segundo encuentro de la tarde el Rubio bateando el doble que el Regimiento quinto, perdió desastrozamente con la amplia anotación de 11 por 2.

Marchady y luego Juan Ala hicieron algo en el box del Rubio, pero los errores constantes de sus compañeros hicieron que la derrota fuera apabullante.

Ignacio Abreu, el zurdo de los mil combates pitcheó una buena pelota y ayudado por sus compañeros que le jugaron bien, trabajó descansadamente para terminar fuertemente y con una amplia ventaja. Boleri el gran inicialista del Rubio le empujó tres hits a Abreu de extra bases, dos tribeyes y un tubey, Montuno y Calderón también le dieron a la perro en la yema, Herry Wills short del Rubio en el segundo acto cometió un costoso error que abrió la brecha para el Regimiento Quinto ya q. con un hits pisaron la chocolatera seis veces.

Los muchachos del Rubio se presentaron deconocidos en este encuentro ya que los mejores fallaron en la hora oportuna y cometieron errores que nunca hicieron.

Chicho Gómez y Arteaga a igual que Peña batearon fuertemente por el Regimiento quinto aunque como dije anteriormente batearon menos pero demostraron más dirección y defensa que los locales.

El score de este encuentro fué el siguiente:

E. de Rubio	000.010.100—.2.12..4
R. Quinto	060.201.02x—11.8..2

Baterías por el Rubio: Marchandy y J. Ala, y Monpie, Abreu y Peña por el Quinto Regimiento.

Score del juego Marina y 5to Distrito.

Regimiento Quinto

	V.	C.	H.	O.	A.	E.
Alfaro ss	3	1	1	1	0	1
Gómez, 2b	4	1	0	1	1	0
Arteaga, 1b	4	2	2	5	0	0
Santana, 3b	2	1	1	1	2	0
Núñez, cf	3	2	2	2	0	0
Peña, c	2	1	2	5	1	0
Jorrín, rf	3	0	1	0	0	0
Suárez, lf	1	0	0	0	0	0
López, lf	2	0	0	2	0	0
Romero, p	2	0	0	2	3	3
Totales	26	8	9	18	7	4

Club Naval Local

	V.	C.	H.	O.	A.	E.
García, lf	3	2	1	1	0	0
Balbi, rf	1	0	0	0	0	0
Dávila, rf	2	1	1	0	0	0
Vega, 3b	3	1	1	0	3	0
Docal, 1b	3	0	1	7	2	0
Martín, c	2	0	1	7	2	0
Hallorans, 2b	2	0	0	3	2	0
Calderón, c	2	0	0	5	1	0
Torres, c	1	0	0	0	0	0
Castillo, ss	3	0	0	2	1	1
Díaz, p	1	1	1	0	3	0
Valdés, p	1	0	0	0	0	0
García, p	0	0	0	0	0	0
Estrada, x	1	0	0	0	0	0
Totales	25	5	6	18	12	1

5to. Regimiento	.000 260—8
Marina	.003 020—5

Scorer: O. Diviñó.

HOY, MIERCOLES, SALDRA DIVIÑO CON SU TEAM EN RUMBO A SANTO DOMINGO

SANTIAGO DE CUBA, 8 de noviembre de 1937, (Rony, por Correo Aéreo).—El señor Octavio Diviñó, fué entrevistado en Oriente por nuestro Corresponsal en esa, señor Ocejo, declarando que se encuentra encantado de la labor de sus muchachos en la jira que hará por tierras dominicanas ya que en los encuentros celebrados en esta localidad, aunque perdedores, su team ha dado muestra de una acción ganadora. El señor Diviñó manifestó a este cronista que se encontraba encantado de la hospitalidad de Santiago de Cuba, en donde ha logrado ver hombres que luchan con energías por el bien del deporte en general, y que ha recibido verdaderas muestras de aprecio de todos los santiagueros.

Según nos manifestó Diviñó embarcarán para la República Dominicana el miércoles por lo que hace llegar a los fanáticos habaneros, un saludo por estas líneas y a su familia en general un fuerte abrazo y que la espera de llegada a esa no será larga, ya que ansía estar de nuevo en su querida Habana.

EL REGIMIENTO 7 LE GANO AL NUM. 4 EN MATANZAS, 21 x 11

En los dos primeros innings los de Columbia aseguraron el match haciendo 11 carreras

MATANZAS, 7 de noviembre. (Por Víctor García). Ante la presencia de más de dos mil personas, se efectuó el desafío anunciado, en el parque Central, entre los clubs Regimiento 7 de la Habana y el Regimiento 4 de Matanzas, anotándose un franco triunfo los visitantes de 21. Los muchachos del segundo teniente Aníbal tuvieron una fiesta de batazos de todos metrajes. Sobresalieron en la majagua Bolaño, que colocó cinco hits, incluyendo dos home runs.

Cuando los players Rafael Junco y Gustavo Quevedo hicieron la entrada en los terrenos fueron muy aplaudidos.

Para más detalles vean el score:

Regimiento 7

	V.	C.	H.	O.	A.	E.
Rojas, ss	4	2	1	1	3	0
Triana, 3b	6	1	2	0	5	1
Toyos, lf	4	2	1	0	0	0
Valdés, cf	4	3	2	1	0	1
Ramos, 2b	5	5	3	2	1	1
Bolaños, rf	6	4	5	5	0	1
A. Valdés, 1b	4	2	3	8	0	0
Bonachea, c	5	2	2	7	2	0
Valiente, p	1	0	1	0	1	0
Fowler, p	3	0	0	0	0	0
Estrella, p	1	0	0	0	0	1
Totales	43	21	20	24	13	5

Regimiento 4

	V.	C.	H.	O.	A.	E.
Mesa, cf	3	2	0	1	0	0
Romero 1b	4	0	2	9	0	0
Gutiérrez c	4	2	2	6	0	0
Carbonell. ss	5	3	2	2	0	2
Fraga, lf-p.rf	4	0	3	0	0	0
Junco, 3b	5	1	1	2	4	0
Cuervo, rf-p	2	1	2	0	0	2
Naranjo, p	2	0	1	0	0	0
Sempé, p	0	0	0	0	1	0
Milián, p	2	0	0	0	0	0
Norat, lf.	2	0	0	1	1	0
Totales	37	11	14	24	10	6

Anotación por entradas:

Regimiento 7	.560 044 411—21
Regimiento 4	.311 001 32x—11

Empujadores: Toyo, Valdés 2, Ramos 5, Bonachea, A. Valdés 3 Bolalo 6, Valiente 2, Ríos 1, Romero 1. Quvedo, Fraga 2, Junco Naranjo. Home runs: Ramos, Bolaños 2, Valdés, Bonachea. Three base hits: Valdés. Two base: Ramos, Bolaños, Bonachea. Triana 2. Romero. Carbonell. Fraga, Naranjo. Doble plays: Carbonell a Quevedo a Romero: Base robadas: Valdés 2. Passed ball: Gutiérrez. Wild: Naranjo. Balk: Milián: Ponchados por Sempé 0, por Milián 3, Fraga 1, por Naranjo 2. por Valiente 2, por Fowler 1, por Estrella 3. Bases por bolas por Sempé 5, por Milián 2, por Cuervo 2, por Valiente 3, por Fowler. 2, por Estrella 1. Tiempo: 3 horas 45 minutos. Umpires: Anciano en home C.Mazae en bases. Anotador: Víctor García.

GRAN FIESTA DE LA LIGA POPULAR EL VIERNES DOCE

Se trata de una fiesta que han titulado el Carnaval de Campeones Amateurs de Boxeo

Aumenta por momentos el entusiasmo de la afición por asistir al Carnaval de Campeones de la Liga Popular de Amateurs de Cuba, el próximo 12 a las 9 de la noche en el Deportivo Asturias.

Todos los Campeones de los Organismos Deportivos de Cuba: de la Liga Popular, de la Liga Social y de la O. D. A. C., serán vistos en acción en el ring que se instalará en el floor de Basket del «Asturias».

El programa combinado no puede ser más atractivo, pero además de ser un gran cartel, será un magnífico homenaje al Presidente de la Comisión de Boxeo, a Lorenzo Safora, a Carlos Herrera y a William Othon.

Las localidades tienen precios sumamente populares, a base de 30 cts. la silla de ring y 20 cts. las gradas. Las damas acompañadas de un caballero, tendrán libre acceso.

Los palcos, se encuentran en poder de distinguidas personalidades de las altas esferas oficiales, sociales y deportivas.

El programa:

Plácido Manrara vs. Baby Mosquito.
Luis Montané vs. Ramón Casanova.
Juan González vs. Fernando Clay.
Bernabé Quintana vs. Nicolás Dueñas.
Sergio Bustamante vs. Adolfo Salom.
Star-bout:
Baby Canzonery vs. Baby Chicuelo.
Pelea especial:
La Panterita de Malecón vs. Tigre de Peñalver.
Exhibición a dos rounds:
Lorenzo Safora vs. Osvaldo Cantero.

El campeón fly weight de Cuba, Lorenzo Safora, accediendo a las peticiones de sus numerosos simpatizadores, se dispone en agradecimiento a las demostraciones de simpatía de que ha sido objeto, por su triunfo en el Campeonato de la O. D. A. C. a brindarles una exhibición de dos rounds con el campeón Cantero, siempre y cuando la dirección de la Academia lo autorice.

Por DAN

OBSERVACIONES HECHAS A TRAVES DE UN ESPEJO:

Los Caribes de la Universidad constituyen—de esto no cabe duda—la máxima atracción de la temporada de basketball que nos está ofreciendo la Federación Nacional del deporte... El team junior está ofreciendo las mejores exhibiciones, y los leales brindan verdadero colorido a las noches de basketball... Francisco de la Carrera (Carreritas) tiene razón... «Hacía tiempo que no se veía ese entusiasmo en los floors de basket!»... De ahí que constituya una moda el ir todas las noches al piso del VTC... El programa de hoy provocará otro lleno desbordante en las graderías azules... Los Cadetes del club Naval jugarán en el primer turno con los verdi-blancos del San Carlos... Y los Caribes de la Universidad se enfrentarán con el team del Vedado, en el turno estelar... El team carlista pareció encontrar su juego standard el lunes, al derrotar al equipo del Vedado Tennis, que es uno de los conjuntos que mejor pasa la pelota en el campeonato y esta noche debe «pulverizar» a la trouppe que sostiene Rodríguez Knight en el club Naval... Los Caribes, por su parte, están jugando el mejor basket del campeonato, y después de la forma que desplegaron el lunes al derrotar al club Naval, no hay duda de que constituyen la clase del campeonato... El Baturro Gutiérrez, que se lesionó ligeramente el brazo en uno de los lances de este partido, es el player más completo de la jornada. Y la columna más fuerte que tiene el team de la Universidad... Sus pases del match con la Marina son, posiblemente, los más efectivos que hemos visto en un floor de basket, en contiendas juniors, desde que Pitty García se graduó como senior... Y su juego all-around representa una de las atracciones del campeonato.

El team de Livio Morales jugó mucho basket ball en su última salida, demostrando mejor clase que la noche inaugural... Panchitín Ortega, a quien me habían recomendado como un criollo «Carl Hubbell», está jugando basket ball, y si ese muchacho es «un gran pitcher»—como dicen sus detractores—entonces yo soy el Rey de Siam!!!... Hemos observado detenidamente el juego que ha hecho hasta el presente el joven Ortega y nos ha parecido el complemento que necesitaba el Baturro para seguir su marcha triunfal... Panchitín está pasando, está gardeando y está tirando al goal propiamente, cada vez que ha estado colocado...

Pedrito Páez es otro proyecto interesante... Es alto, fornido, veloz en el floor, valiente y, con condiciones excelentes para triunfar... Nada nos extrañará que sea en dos años una de nuestras estrellas más refulgentes del piso... Saraza está gardeando mucho y ha probado, en dos salidas, que es un legítimo producto del moderno basket ball... Los demás players, sin ser tan sobresalientes como los antes mencionados, se defienden admirablemente, y tenemos la seguridad de que ayudarán en mucho al deseo conquistador de la Universidad.

El lunes último, este team Caribe jugó tan certeramente en su primer half contra el conjunto del Club Naval, que logró 45 puntos para establecer un record nacional... Cuando ello sucedía, muchos discutieron en las sideslines cual era el record de anotación entre equipos juniers en un game, y los expertos no parecieron marchar de acuerdo en sus respuestas... Hoy con nuestras estadísticas particulares a mano, podemos asegurar que el record de anotación fué impuesto por un team junior de la YMCA., donde figuraron Luis Dauval, Evelio Crespo, Zudaire, Azcárate y otros atletas, sobre un team de la Policía, en un juego celebrado en el antiguo floor del VTC... El score fué de 89 por 36!!!... Habiendo anotado el team cristiano 39 puntos en su primer half... El record de anotación en juegos femeninos lo impuso el team del Loma Tennis Club sobre uno de la Universidad, donde se hicieron más de 130 puntos por las vencedoras... Y si uste está interesado en detalles curiosos de este game, pregúntele esta noche a Bolita Caraballo (Mrs. Cappy Campuzano), que era atleta del team femenino de los Caribes en aquella época...

¿Qué jugadores juniors han demostrado hasta ahora condiciones para unirse a' squad que practica para las Olimpiadas?... Nosotros no hemos hablado todavía con Rodríguez Khight sobre este asunto, pero, tenemos la impresión de que el Baturro Gutiérrez (Robert Taylor), Pedrito Paez, Panchitín Ortega, Sirés, Saraza son los de mejores posibilidades... Este Sirés, que no tiene ningún parentezco con el hombre de las galleticas, es un habilísimo jugador de basket ball, y tiene verdadera noción de la distancia en sus tiradas... Siempre da en el goal—entren o no sus canastas—y esto es algo de mucha importancia que «cuenta puntos» cuando se hace un concurso de scoring...

NOTAS DE AQUI Y DE ALLA

Los gritos más populares de los Caribes hacia sus rivales son: «Mesita de noche»!...«Escalera sin peldaños!»... «¿Por qué no juegas billetes esta misma noche?»... «¡Medio metro!»... Y, «Vernon Gómez!»... Y, puede que en una próxima crónica digamos a quienes son dirigidos, las noches de basket ball... Reinaldo Cordeiro, manager de la selección de la Liga Nacional, quiere que sean los periodistas los llamados a escoger el team que ha de representar al viejo circuito en las eliminaciones olímpicas, y esto es como colocarnos en el auténtico spot... Pappy Odoardo debe estar pensando en el retiro... De otro modo no se explica que en lugar de colocarse constantemente en primera fila como antes al registrarse cualquier mitin de amateurs, trate de mantenerse siempre en las sideslines... «¿Comenzando a comprender, eh?»...

Julito Fernández está realmente «camino del altar»... Sus esponsales con la señorita Olga Luque están indicados para celebrarse el Día de Pascuas, y prometen constituir la nota de actualidad en el mundo deportivo de los amateurs... ... Creemos que Sergio Varona será el «best man»... Olga, incidentalmente, perdió hace días par de sortijas preciosas valoradas en $300.00!!!...

La nueva casa club del Cubaneleco «is a honey» (una preciosidad)... El espacio ha sido admirablemente aprovechado y tendrá muchos adelantos modernos...

El otro día la visitamos en compañía del administrador del club, el señor Pierrat y pudimos apreciar sus bondades... Excelente es el departamento de taquillas de los dos sexos... Mejores aún los cuartos de baños... El salón general, y una innovacion de importancia el tendido eléctrico... Los eléctricos harán la primera parte del traslado mañana jueves, pero, la obra no estará lista hasta principio del próximo mes...

No deje de asistir esta noche al basket ball!!!... Tendrá abundante excitación en los partidos anunciados... Y excelente colorido en los stands... Cuando usted llega al Veddao Tennis, en noches de juego, toma siempre la impresión de que ha tocado las puertas del cielo... Tal es la cantidad de «ángeles» que ve en los stands!

INTERIOR DE LOS NUEVOS CARROS
PULLMAN
PUESTOS AL SERVICIO DEL PUBLICO POR LA EMPRESA DE OMNIBUS
Santiago - Habana

Salon de Monserrate y Muralla, Hotel «Puerta de Tierra». Esta Empresa sostiene relevo de personal cada seis horas, por eso lleva cuatro años prestando servicios sin accidentes.
Reservacion de asientos numerados. Puede hacerlo personalmente, por el Teléfono M-2266.
NUEVOS PRECIOS REBAJADOS EL 30%.
ECONOMIA, SEGURIDAD, ITINERARIO FIJO.

E.C.D. 2016

CONTAMINADAS LAS AGUAS DE CONSUMO DE REMEDIOS, LA POBLACION TEME UNA EPIDEMIA DE TIFOIDEA

La Secretaría de Obras Públicas está estudiando la forma de modificar el trazado de la carretera de Coliseo

La Comisión Reorganizadora del Personal terminó ya su misión. Fué aprobada la subasta de la ruta de Santa Clara a Manicaragua. O. P. cooperará al mitin pro Plan Trienal

El secretario de Obras Públicas estudia el proyecto elevado por el Negociado de Caminos y Puentes, modificando el trazado de la carretera de Coliseo a San Miguel de los Baños, en el primer kilómetro de dicha ruta, haciendo más fácil la comunicación, ahorrando molestias al público y dinero al Estado.

Los daños por las inundaciones en las Villas

El secretario de Obras Públicas consulta a diario los partes que vienen de las Villas, relativos a las inundaciones allí ocurridas, y a los daños ocasionados en las carreteras, siendo su propósito reparar las averías lo más pronto posible, aunque tropieza con la grave dificultad de no contar con créditos para esas urgentes atenciones.

Aprobada la subasta celebrada ayer en Obras Públicas

Por el director general fueron aprobadas ayer las diligencias de la subasta celebrada para la ejecución de los trabajos en la carretera de Santa Clara a Manicaragua. Las diligencias han pasado a la sanción del señor secretario.

Terminó sus labores la comisión nombrada para reorganizar el personal

Según informaron ayer a los periodistas en la Secretaría de Obras Públicas, ha terminado ya su ardua labor de reorganizar el personal de aquella dependencia, la comisión designada al efecto, la cual estaba integrada por los ingenieros señores José Manuel Betancourt y Jerónimo Acosta Recio.

El buen funcionamiento de los distintos negociados de Obras Públicas, hoy totalmente reorganizados con personal competente y cumplidor, demuestra el espíritu de eficiencia y justicia con que han procedido los señores comisionados en tan espinosa labor.

Una noticia falsa

Podemos informar que el contratista Pablo Delgado, que lleva más de veinte años de ejecutoria y que tiene actualmente el contrato de los trabajos de la carretera de San Juan y Martínez a Pinar del Río, es persona de reconocido crédito, por lo cual resulta incierta la noticia publicada por un colega de que se había levantado sin pagar sus deudas pues la verdad es que el Estado le debe a él más de cuarenta mil pesos.

La Secretaría cooperará a la concentración nacional pro Plan Trienal

Una comisión de jefes y funcionarios de la Secretaría de Obras Públicas se reunió ayer tarde en el despacho del señor secretario, para tratar de la cooperación voluntaria que han de prestar los empleados al mayor lucimiento de la concentración nacional del día 20, de propaganda por el Plan Trienal. Se cambiarán impresiones sobre la organización, disponiendo el señor Max Borges que se citara a los jefes de negociado para hoy, a las nueve de la mañana, a su despacho, a fin de tratar de este particular.

Entre los reunidos se encontraban los señores José López Meave, Raúl Corzo, Manolo Villada, Casimiro Solís, Prisciliano Piedra, Rodolfo J. Betancourt, que con otros más integrarán el Comité de la Secretaría de Obras Públicas.

Los empleados saldrán en ómnibus y máquinas a la hora que se acuerde, de la Secretaría, y el transporte será sin costo alguno para los concurrentes.

Italia rechaza las imputaciones que le hace Rusia

Dice que ésta no tiene razón para adoptar represalias contra ella a causa del Pacto anticomunista

ROMA, noviembre 9. (AP).— Los funcionarios fascistas indicaban esta noche que Italia ha rechazado la protesta contra el pacto anticomunista italo-germano-japonés, que formuló el Soviet basándose en el tratado comercial que obliga a Rusia y a Italia a mantener relaciones amistosas.

Indicaron que el Conde Galeazzo Ciano, ministro de Estado, dijo a Boris Stein, embajador ruso, que Rusia no tienen ningún fundamento para quejarse, pues el acuerdo firmado el sábado declara de manera específica que no va dirigido contra ninguna otra potencia, sino únicamente contra el comunismo internacional.

Como se dijera que posiblemente Rusia acordara no enviar petróleo a Italia como represalia, un funcionario italiano dijo:

«Rusia no tiene razón para represalías. El pacto no puede afectar a nuestro tratado comercial».

En la Conferencia del Radio se ha reconocido el derecho de todos los Gobierno al uso de los "canales"

Se aprobó una moción determinando que los Gobiernos pueden asignar cualquier clase de onda y de frecuencia, siempre que no cause interferencias. Se establecieron diversosa debates

A las 10 y 15 de la mañana de ayer se reunió la Comisión Primera presidiéndola Mr. Craven, de Estados Unidos, secretarios Pérez Stable y Cancio Bello, habiendo sido aprobada el acta de la sesión anterior con varias modificaciones de traducción interesadas y discutidas por Jett, de Estados Unidos; Mendoza, de Cuba; Rush, de Canadá.

Se acordó encomendar a la Sub-Comisión 1-A, sobre la necesidad de los convenios regionales.

Se trató de considerar las frecuencias entre 160 y 194 Kcs., y en 194 y 285 Kcs., que parecen ser el objeto de Convenios Regionales.

Igualmente se aprobó que pase a la Sub-Comisión 1-A, el tema de frecuencia comprendidas entre los 285 y 400 Kcs.

También se acordó pasar a la Sub-Comisión 1-A, para que ésta rinda su informe con toda la premura posible el asunto de la gama de los 540 Kcs. normalizada en casi todas las partes del mundo para la radiodifusión.

Del propio modo se acordó que pase a la Sub-Comisión 1-B, lo referido a las frecuencias comprendidas entre 550 y 1,500 Kcs.

Se trató y acordó pasar directamente a la Sub-Comisión 1-B lo correspondiente a la banda de 1,500 a 1,600 Kcs., solicitada se asigne a la radiodifusión.

Aprobada la asignación de la gama de frecuencias comprendidas entre 1,600 y 4,000 Kcs., pasándola para resolución e informe a la Sub-Comisión 1-A.

A proposición del señor Mendoza, acuerdos de esta Comisión tengan carácter de recomendaciones a la Comisión Segunda.

Tocó su turno a la banda comprendida de 4,000 a 30,000 Kcs. expresando el señor Arboleda, de Colombia, que como esto es un punto que será necesario discutir cuidadosamente sugiere que sea uno de los temas encomendados en primer término al Sub-Comité 1; lo que fué aprobado.

Se da comienzo a tratar de las gamas de frecuencias comprendidas en los 30,000 y 300,000 Kcs., consideradas en vías de experimentación.

La presidencia manifestó la invitación hecha a los Delegados para asistir hoy a las diez al Aeropuerto de Rancho Boyeros, a una ceremonia relacionada con la salida de tres aeroplanos que llevan el nombre de los tres barcos de Cristóbal Colón, y que emprenderán vuelo interamericano de buena voluntad en relación con el faro de Colón.

A las 4 p. m. de ayer se reunió la Comisión Segunda presidiéndola el señor Marquez Castro, de Uruguay, de secretario el señor Carlos Machado, de Cuba, y comprobado el quórum y aprobada el acta de la sesión anterior, se entró en la orden del día.

Se acordó eliminar de los trabajos de esta sesión aquellos puntos que correspondan a otras Comisiones y así se hace con los números 10 y 22 de la orden general.

Después de amplia discusión en la que tomaron parte las Delegaciones de México, Chile, República Dominicana, Cuba, Uruguay, Estados Unidos de América, Colombia y Argentina, fué aprobado, reconocer el derecho soberano, al uso de todos los canales por los Gobiernos que están representados.

También fué aprobado, que en períodos excepcionales de interrupción de comunicaciones por catástrofes, pueda cualquier Estación efectuar comunicaciones de emergencia.

Cuatro juicios por uso de armas sin licencia, para hoy

Cuatro casos tiene fijados el Tribunal de Urgencia para hoy, y los cuatro de uso de arma sin licencia; son contra José Antonio Díaz Laguardia, John B. Costello, José Olano Governa y Conrado Vázquez Roca. Los casos señalados para ayer fueron todos suspendidos.

Ultimos acuerdos de la Sala de Gobierno extraordinaria del Supremo

Concede licencia de 0 días, por enfermedad, con sueldo, al Magistrado doctor Angel Mestre Díaz, de la Sala de lo Criminal del mismo Tribunal; designa Juez Municipal Segundo Suplente de San Cristóbal al señor Jenaro Courado González Brito; Juez Municipal Segundo Suplente de Mariel, al señor Octavio Delgado Pereda; Juez Municipal Segundo Suplente de Quemados de Güines, al señor César A. Castellanos García; Juez Municipal Segundo Suplente de Bayamo, al señor Armantino Goar Camps; Juez Municipal del Cobre, al doctor Antonio Suárez Muñiz, opositor aprobado, en la vacante producida por traslado del doctor Pedro A. Pérez; y acepta la renuncia del señor Félix Figueras Bory, del cargo de Juez Municipal Segundo Suplente de San Luis de Oriente.

Cuatro años por tentativa de homicidio

Para el joven de 17 años Pedro Pablo Cordero Castañera interesa el Ministerio Fiscal la pena de 4 años, dis meses y un día de prisión correccional, como autor de un delito de homicidio en grado de tentativa con la atenuante privilegiada de la edad, pero con la agravante de haber cometido el hecho en la morada de la ofendida y sin que ésta provocara el mismo.

Ultimas sentencias dictadas por la Sala Segunda de lo Criminal

Alejandro Reytor García, es condenado, por rapto, a un año, ocho meses y 21 días de prisión; José Torres Pérez y Miguel García García lo son, por robo, el primero, a tres años, seis meses y veintiun días de presidio, y el segundo, a dos años once meses y once días de presidio; Heraclio Arbelo Echenique, por lesiones, a multa de 100 pesos y treinta días de cárcel; y son absueltos Juan Ramón Albert, Caridad Romero, y Florentino Pérez Alvarez y Esteban Betancourt y la Empresa de Omnibus Habana-Santiago de Cuba, tercero civilmente responsable, de lesiones por imprudencia.

CABLES DE ESPAÑA RECIBIDOS EN LA CANCILLERIA

LA CORUÑA.—El cónsul de Cuba, señor Eduardo Alvarez, ha informado a la Secretaría de Estado que Ricardo Martínez Balido embarcará en un próximo buque, en Portugal. Gestiona localizar a Modesto Rodríguez, quien no ha contestado. Procurará embarcar en el «Orinoco» a Sergio e Hilda Freiga Díaz, Emilia Dobal y a Eduardo Burgue Díaz, rechazados por las autoridades de la frontera.

GIJON.—El cónsul señor Fernando Pena ha dado cuenta a la Secretaría de Estado que Crisanto Colunga está bien y no necesita recursos. Rita Prieto y familia están sin novedad. Maximino Ordiales y familia están bien. Celestino García Zaldain está bien, sin novedad. Regla López y Marcelino Fernández e hijo se encuentran sin novedad. Segundo Vaile Sabín está bien.

MADRID.—El Encargado de Negocios a. i. de Cuba, doctor Ramón Estalella, informa a la Secretaría de Estado que ha entregado los encargos a Salud Fernández y Dolores García Mierd. Alejandro Alvarez García no sale por impedírselo sus asuntos particulares. La salida de Evangelina y Concepción Aragón, se encuentra pendiente del visado del pasaporte de su abuela.

MUY ANIMADA Y CONCURRIDA LA ASAMBLEA MEDICA CELEBRADA EL DOMINGO EN SANTA CLARA

Más de doscientos profesionales médicos conocieron con lujo de detalles los problemas que confronta la clase. Almuerzo en el Hotel Florida. Discursos de los doctores Bisbé y Cornide

La Convención Médica de la Provincia de Santa Clara, organizada por la Federación Médica de Cuba, celebrada el pasado domingo, ha sido la más importante de cuantas se han celebrado hasta el momento, reuniéndose en el local del Colegio Médico de aquella ciudad, una nutrida y selecta representación de la clase profesional.

En horas de la mañana se rindió un homenaje a la memoria del doctor León Figueroa, recientemente fallecido, figura prestigiosa de la medicina cubana, que ejerció durante más de cincuenta años.

Dicho acto, que se efectuó en el Hospital Civil «San Juan de Dios», fué presidido por el doctor Pedro L. Fariñas, Vice-Presidente de la Federación Médica de Cuba.

Posteriormente, en el hotel «Florida», la clase médica de las Villas ofreció un almuerzo a los visitantes del Comité Ejecutivo de la Federación y del Colegio Médico de La Habana, doctores José Bisbé, Presidente; Pedro L. Fariñas, Vice, Ricardo Núñez Portuondo Delegado por Camagüey; Guarino Radillo, por La Habana; Gustavo Aldereguía, Vice-Secretario, y Fernando J. del Pino, Delegado por Santa Clara; y por el Colegio Médico de La Habana, Enrique Saladrigas, Constantino Zayas, Mario Portela, J. Guernica y Alfredo Domínguez Roldán.

En este acto usaron de la palabra los doctores Ramón Cornide, Presidente del Colegio Médico de Santa Clara y el doctor Bisbé.

Terminado el almuerzo, comenzó en el local del Colegio Médico la Asamblea Provincial, siendo el primer acto el de develar un retrato del doctor Figueroa, leyendo un brillante discurso el doctor Ramón Cornide.

Abierta la Asamblea, el doctor Bisbé informa, con detalles, sobre los problemas federativos, iniciándose un animado debate entre los doctores Aurelio Hernández, Fernando Capote, Morales Patiño, Rafael Zamora, Cabrera Torrens, Perez Serra, Valledor y otros muchos.

Se conoció una interesante moción del doctor Rafael Zamora, de Aguada de Pasajeros, sobre el Retiro Médico.

Los médicos concurrentes a la Asamblea fueron los siguientes:

Caibarién: Doctores José Cabrera Saavedra, Luis Cabrera Torrens, Luis cabrera, Alberto Castillo y José Cabrera Torrens.

Remedios: doctores Alfredo García Fernández, Martínez Páez, Federico Wolter del Río.

Zulueta: doctores Rigoberto Vérez Pérez, Enrique Serra Bayo.

Placetas: doctores F. Fernández Consuegra, Fernández Cárdenas, Rodríguez Dot.

Rodas: doctor Olivio Llera.

Ranchuelo: doctor Ricardo Solís.

Calabazar de Sagua: doctor José Díaz Fleites.

Cifuentes: Ramón Machado.

Encrucijada: doctores Santiago Adams, Antonio Monzón.

Baez: Ricardo Carrera.

Sagua la Grande: doctores Torres Urbach, Guillermo de la Rionda, Rafael Yaniz ,Carlos Cajigas, doctor Chávez y Enrique Canut.

Cruces: doctor José Betancourt.

Quemados de Güines: doctor Andrés Jova.

Rancho Veloz: A. Valdés Martínez.

Santa Isabel de las Lajas: doctor Ezequiel Alfonso.

Esperanza: doctor Julián Alvarez.

Aguada de pasajeros: doctor Rafael Zamora.

Cabaiguán: doctores E. Valledor Curbelo, Márquez Pomar, Delfín González Espinosa.

Sancti-Spíritus: doctores Manuel Orizondo, Antonio Santiesteban.

Cienfuegos: doctores Capote, Rogelio Avello, López Silverio, Jacinto Oliver Joaquín Meruelos, Emilio Borges, Rodrigo Bustamante.

Santo Domingo: doctores Miguel Gómez Silva, Mario Martínez Lanza.

San Diego del Valle: doctor J. Sánchez Zulueta.

PALMIRA: doctor Alpízar y Rojas Grau.

Santa Clara: doctores Ramón Cornide, Oscar Esparza, Enrique Ríos, Antonio Azel, Ramón Berenguer, Aurelio Hernández, Serafín Fernández, Manuel Fernández, Agustín Campos, Guillermo Espinosa, Enrique Figueroa, Celestino Hernández, Israel Martínez, José D. González, Fernando Franca, Agustín Anido, Guillermo Zapatero, Florentino Domínguez, Rojas Machado, Diego Velazco, Carlos Morales, Adriano Pino, Manuel Infante, Angel Casademont, Olivio Lubián, Tebelio de Cárdenas, Juan M. García Gutiérrez, Serafín Martínez, Morales Patiño.

UNA CONFERENCIA SOBRE LA IGNORANCIA RELIGIOSA EN LOS CABALLEROS DE COLON

En la junta ordinaria celebrada por el Consejo San Agustín No. 1,390 de la Orden de Caballeros de Colón, el pasado martes, 2 de noviembre, pronunció una bella disertación sobre la ignorancia religiosa, el R. P. Fr. Rafael de Jesús ,C. D., Director de Actividad Católica del Consejo. Dicha disertación corresponde a las que para tratar asuntos católicos de actualidad, figuran en el programa del movimiento de Avance de la Orden, las cuales tienen lugar en las juntas de los primeros martes de mes, en el Consejo San Agustín.

En dicho programa figuran también disertaciones de carácter cultural las cuales se ofrecen en las juntas de los terceros martes de mes.

Próximos actos de los Caballeros de Colón

Viernes, 12 de noviembre: Sesión ordinaria de la Asamblea General Padre Félix Varela, del Cuarto Grado de la Orden, en las cámaras del Consejo San Agustín No. 1,390 de la misma, a las 9 p.m., la cual se celebrará por primera vez con todo el ceremonial, cuya traducción al español ha sido ya hecha y aprobada. Cita el Fiel Escribano, señor Fernando Díaz de la Rionda.

No se reunirá el martes el Círculo de Estudios

Por encontrarse en ejercicios espirituales el Consultor del Círculo de Estudios del Consejo San Agustín, R. P. Fr. Ignacio Biain, O.F.M., no celebrará sesión el próximo martes dicho organismo. Avísalo así el Director del Círculo, Dr. Oscar A. Lay.

Domingo, 21 de noviembre: Paseo a Guanajay; con un atractivo programa, que se publicará próximamente.

PIDE EL CENTRO DE LA PROPIEDAD MAS TACTO AL HACER NOTIFICACIONES

El Centro de la Propiedad Urbana se queja de que las notificaciones a los hipotecarios de casas no se hacen como dispone la ley, sino de un modo nuevo: entregándolas a los policías-delegados para que las hagan llegar a los inquilinos, y éstos, más tarde, a los dueños.

Explica que la Ley de Impuestos exige que las notificaciones se hagan a los propietarios directamente en su domicilio, y, en caso contrario, que se les envíen por correo, certificadas, haciendo constar en el sobre el asunto.

El trámite que se emplea es dilatorio, por lo que, casi siempre, los dueños se enterarán de las modificaciones hechas en la cuota al llegar el cobrador, por lo que tampoco pueden utilizar el beneficio del 5 por ciento por pronto pago.

El Centro de la Propiedad dice que se sigue negando al propietario el derecho que tiene de recurrir ante la Junta de Amillaramiento por diez días, concediéndole sólo tres, los cuales, además, se reducen a causa de ese sistema, lo que, según manifiesta, ocasiona graves retrasos en el cobro de sumas que de otro modo tendría en sus arcas en los plazos oportunos.

Pide, finalmente, que los propietarios actúen cerca del Municipio para que se les ofrezcan los derechos que les otorga la ley.

EXAMENES PARA CARGOS ADMINISTRATIVOS EN MATANZAS

Ha sido señalado para la celebración de los exámenes que para cargos meramente administrativos ha convocado la Comisión del Servicio Civil, el local que ocupa la Escuela Primaria Superior Núm. 1, en la casa calle Tello Lamar (Río) Núm. 6, en la Ciudad de Matanzas.

Se ha señalado como horario el siguiente:

El día 15, a las 9 y media a. m., tendrá efecto el examen correspondiente al primer grado; y en la propia fecha, a las 2 p.m., el correspondiente al segundo grado.

Y el día 16, a las 9 a. m., se celebrarán los exámenes correspondientes al tercer grado.

El Tribunal Superior de dicha Provincia estará integrado por el doctor Juan Miguel Haedo, como presidente y por los señores Máximo Alvarez Mena y doctor Leopoldo Giménez Cabrera, como secretario y vocal, respectivamente, y el Tribunal de Examen lo presidirá el señor Constantino Fernández y Santiesteban, en la Sala Primera, y en la Sala Segunda, el señor Arcadio Martínez Martell.

UNA ACLARACION DEL CENTRO CLINICO OBRERO

La Habana noviembre 8 de 1937.

Sr. Director de DIARIO DE LA MARINA.

Ciudad.

Muy señor nuestro:

Me permito molestarle rogándole aclare en el periódico de su digna dirección un error que apareció en la edición del día 3 del actual, con respecto al obrero lesionado señor Mateo Martínez, que procedente del Central Alava, ingresó en este Centro Clínico.

Según lo publicado, aparece que el obrero ingresó en mi Clínica y que falleció «sin asistencia médica». Este es el concepto que deseo aclarar, pues personalmente he tratado éste caso, el cual falleció porque hay lesiones y enfermedades incurables.

El obrero ingresó con síntomas de vientre agudo y en junta celebrada a las 10 de la noche entre los doctores Armando Guerrero, Juan M. Paez y el que suscribe, se acordó que el «diagnóstico» era úlcera perforada del estómago con síntomas de peritonitis y cuyo «tratamiento» era la intervención quirúrgica urgente, así como se hizo constar que el pronóstico era muy malo.

Inmediatamente se le intervino, y nos encontramos con una úlcera gástrica de gran tamaño, con degeneración cancerosa, inoperable, y que el obrero había sido operado de gastroyeyunostomía hace 3 años en otra clínica, donde no le suprimieron la úlcera, la cual continuó evolucionando, teniendo la complicación que arriba le he expuesto.

Esta última aseveración la puede usted comprobar en el Necrocomio de esta capital, donde le practicaron la autopsia, habiendo los señores médicos forenses comprobado éste diagnóstico.

Estando en esta Clínica orgullosos de la atención que les prestamos a los obreros lesionados, deseamos aclarar ésta publicación errónea, la cual estimamos nos perjudica nuestra reputación.

Aprovechando ésta oportunidad para ofrecernos a sus órdenes, somos de usted atentamente.

Dr. Miguel A. Valdés González.

Despojada una Sra. de sus propiedades por medios dolosos

Al fallecer su marido, la recluyeron a ella como loca en Mazorra para despojarla

José Estévez Sardiñas, vecino de Presidente Gómez, número 4, en Jesús del Monte, presentó ante el Juez de Instrucción de la Segunda Sección, un escrito en el que relata un despojo de bienes, cometido por personas hasta ahora desconocidas.

Expone en su denuncia que Elena Valdés, natural de Jerusalén, había sido criada en la Casa de Maternidad y Beneficencia, la que dejó en el año 1910 para contraer matrimonio con José Fernández. A merced del trabajo, ambos cónyuges lograron levantar una fortuna, adquiriendo con tal motivo las fincas urbanas situadas en Universidad, 14; Figuras núm. 83; Santa Teresa, 6; Santa María núm. 10, en Aldecoa y Santa Elisa números 24 y 26, en el Cerro.

Año más tarde, Fernández dejó de existir y para despojar de sus bienes a su única heredera, la señora Valdés, individuos hasta ahora desconocidos lograron recluirla en el Hospital de Dementes de Mazorra, pudiendo de esta forma apoderarse de las casas y venderlas.

Hará cosa de un año, la desdichada mujer falleció en el citado hospital, pero al tener el denunciante conocimiento de ello y carecer la difunta de familiares, optó por dar cuenta a Sanidad, como «bienes vacantes a la Beneficencia Pública».

El Dr. Mas Obregón, Juez que instruye el sumario, ha ordenado que por los Cuerpos de Policía se proceda a investigar los hechos.

Graciano Balmaseda, que dió muerte al alistado de la Marina Antonio M. Parrado, es condenado a catorce años

La Audiencia le apreció la agravante de uso de arma sin licencia y la atenuante de embriaguez no habitual, que se compensan. Resueltos diversos casos de carácter civil

Graciano Balmaseda, matador del alistado de la Marina de Guerra Constitucional Antonio M. Parrado, el 3 de abril de este año, en Cerro y Ulloa, ha sido condenado a la pena de catorce años, ocho meses y un día de reclusión temporal, por el delito de homicidio, apreciándosele la agravante de uso de arma prohibida, como lo es un estilete que utilizó para agredir a Parrado, y la Sala Tercera de lo Criminal, que ambos protagonistas sostuvieron primeramente una fuerte discusión en un ómnibus, y, después, fuera ya de él, mantuvieron una riña, en la que el procesado dió muerte a su antagonista con un estilete.

Ultimas licencias concedidas por la Sala de Gobierno de la Audiencia

30 días, por enfermedad, al Magistrado de la Sala Segunda de lo Civil, doctor Luis M. Cowley, 43 días, por enfermedad, a la señorita Graciela García, auxiliar; 29 días, por enfermedad, también, a la auxiliar señora Amparo Saborido, y 30 días, por asuntos propios, al auxiliar del Tribunal de Urgencia señor José García de la Vega.

Sentencias dictadas en lo Criminal

Julio Romero Soler, es condenado por daño a la salud pública, a cuatro meses de arresto mayor y multa de 300 pesos; Luis Villazán Sola, por rapto, a un año, ocho meses y veintiún días de prisión; y Manuel Miló Valdés, vigilante de la Policía Nacional es absuelto por lesiones graves, defendiendo el Dr. Manuel E. Sainz Silveira.

Juicios orales últimamente celebrados en la Audiencia

Contra Emilio Conde Gener y Mirta Mir de la Cruz, por daño a la salud pública y atentado, retirando el Fiscal y defendiendo el Dr. Enrique Rodríguez Narezo. Contra Tomas Campos, por lesiones graves, retirando también el Fiscal y defendiendo el Dr. Fabián García de la Vega.

Contra Antonio García Diago y Pedro Abilio Fernández, por lesiones por imprudencia a Adriana Valdés causadas por el ómnibus en que aquellos eran chofer y conductor respectivamente. El Fiscal mantuvo los cargos contra García Diago y retiró en cuanto a Fernández, defendiendo los doctores Santiago Fernández Casuso y J. Beltrán, respectivamente, y a la Cooperativa de Omnibus Aliados, tercero civilmente responsable, el doctor José E. Urioste.

Contra Lucio Portela, por hurto, retirando el Fiscal y defendiendo el Dr. Fabián García de la Vega; contra Juan Ramón Albert Pujol, por estafa, retirando el Fiscal y defendiendo el Dr. J. Font; contra Antonio Larraz Sorondo, por disparos, retirando el Fiscal y defendiendo el doctor Ignacio de Cárdenas; contra Nilo Santana, por rapto; José Vazquez, por drogas; Luis Martínez, por daño a la salud pública; contra Antonio Tuma, por lesiones por imprudencia, defendiendo el doctor Felix Lené, y el doctor José E. Urioste, a la Cooperativa de Omnibus Aliados, tercero civilmente responsable; y contra Valeriano Marrero, por lesiones imprudentes, manteniendo el Fiscal y defendiendo los doctores Santiago Fernández Casuso y J. E. Urioste.

Fallos dictados últimamente por la Sala de lo Civil de la Audiencia

Confirma el auto del Juzgado de Primera Instancia de Almendares que declaró no ha lugar a hacer la declaración del estado de quiebra interesado por el promovente, por estimar no justificada la condición de comerciante atribuída al deudor Victor Fuego García.

Declara con lugar la apelación establecida en el incidente seguido en el Juzgado de Primera Instancia de Almendares, sobre consignación hecha al amparo del artículo 82 de la Ley de Moratoria Hipotecaria, por Alfredo Castellanos contra los herederos de Sofía de Armas Marten, viuda de Barnet. En consecuencia, declara que el actor carece radicalmente de acción, y sin lugar la demanda sobre consignación, absolviendo a los demandados. Dirigi a éstos el doctor Elier Roqueta.

Declara con lugar la apelación en el juicio de desahucio seguido en el Juzgado de Primera Instanca del Norte por Antonio Rodríguez Vázquez, propietario, contra Faustino González Méndez, comerciante; y revocando lo hecho por el Juez condena al demandado al desalojo de la casa Juan Clemente Zenea 60. Dirigió al actor el Dr. Bernardo Caramés.

Y confirma la sentencia del Juzgado de Primera Instancia de San Antonio de los Baños, en el incidente sobre accidente del trabajo establecido por Irene Obdulia Ponce García, contra la Compañía General de Seguros Sagua la Grande, S. A. El Juzgado desestimó la demanda, absolviendo a la referida entidad, a la que dirigió el doctor Pedro Nicolás Arroyo, y representó el Procurador Nicolás de Cárdenas Veciana.

NO DESEAMOS QUE LA GUERRA COMERCIAL ENTRE PAISES QUE COSECHAN CAFE, SE PROLONGUE

Los esfuerzos de la Delegación Cubana fueron extraordinarios y ante la imposibilidad de lograrlo, se determinó aplazar toda actuación. Hace declaraciones el Secretario de Agricultura

El señor Secretario de Agricultura fué interrogado por los reporters que hacen la información de dicha dependencia del Estado, para que expresara su opinión en relación con la actitud que había asumido el gobierno del Brasil en el problema del café y qué consecuencias podría acarrear con su actitud esta hermana nación, en el mercado de este grano en Cuba.

El señor Secretario contestó lo siguiente;

Solamente conocemos lo publicado por la prensa diaria y las noticias de nuestra Oficina de New York.

En relación con la producción nacional, no puede negarse que en un instante pudo crear incertidumbre en el precio del café, y hasta cabe pensar que podría pretenderse por parte de algunos intereses querer aprovechar el momento, para vulnerar el precio mínimo fijado, como pago a los agricultores por su café en cáscara.

Sin embargo podemos afirmar que esta maniobra no podrá ni siquiera intentarse, porque estamos vigilantes para impedirla, con la mayor energía.

A pesar de que en el mercado mundial en estos mometnos, hay un verdadero caos en el comercio del café, Cuba mantiene una posición inconmovible. En primer término porque el precio mínimo fijado, se realizó con una moderación extraordinaria en previsión de hechos de esta naturaleza.

No fueron intenciones demagógicas las que fijaron este criterio, sino la estadística y el análisis de nuestra economía, considerando la producción y el consumo. Así es que como entedemos que se sirve a la Nación.

En segundo lugar la eficiente actuación del Instituto del Café haciendo exportar el de cosechas anteriores dejó nuestro mercado limpio de este grano. Una fiscalización eficiente de la presente zafra, que impide el fraude, hace que el precio del 70 por ciento de la producción, que se dedica al consumo nacional, equilibre y mantenga sólido el mercado sin que la baja de precio de lo que se exporte pueda desmoralizarlo. Además una gran parte del café de exportación de esta cosecha ya estaba vendido por los exportadores cubanos, antes del conflicto y los contratos libran al precio de todo riesgo. De este modo por lo que a esta cosecha se refiere, estamos bien defendidos.

No deseamos que la guerra comercial desarrollada entre los paises productores de este grano se prolongue; los esfuerzos de la Delegación Cubana en la Segunda Conferencia Panamericana, fueron extraordinarios para que se llegase a un acuerdo, y ante la imposibilidad de lograrlo, se aplazó su resolución durante sesenta días, transfiriéndose a la Oficina Panamericana de New York el problema. Es de lamentar que transcurrido este plazo, no haya podido viabilizarse la solución, pero no hay duda de que resultará siempre satisfactorio para la Delegación de mi país, el haber aplazado durante ese tiempo la pugna que hoy se está produciendo.

Tenemos esperanza de que por el bien de todos el conflicto sea muy breve y que de un modo rápido vendrán los acuerdos que permitan reconstruír el mercado mundial.

Quiero aprovechar la oportunidad para llamar la atención de cuántos beneficios reporta a Cuba el Instituto del Café. Si en estos momentos esa Institución no hubiese existido y sus regulaciones no se estuviesen cumpliendo de modo estricto, nuestros precios de café se habrían afectado de manera considerable.

Cuba que es un país ligado por tantos lazos fraternales a los demás países del Continente, no puede ver con indolencia la lucha y nuestro representante ante el Instituto del Café en la Oficina Panamericana de New York no escatimará esfuerzo ni cooperación, para ver si es posible lograr, con vista a lo que representa a los países productores de café de Améric la retirada de la cooperación del Brasil, un rápido arreglo que satisfaga a este país y que permita mantener la política de cooperación panamericana, que tan altos resultados de beneficio produjo a los que trabajan la tierra, que siempre resultan a la larga los perjudicados con estas alternativas del mercado mundial.

SUSPENDIDA LA COLECTA PARA EL CENTENARIO DEL MAYOR GENERAL MONCADA

El señor Francisco Duany Méndez Presidente de la Asociación Nacional Astrea, nos envía para ser publicado un aviso a las personas que se interesan por la celebración del Centenario del natalicio del mayor general Guillermo Moncada, aviso que suscribe también la sociedad «La Ruta de Nuestras Libertades Patrias», según acuerdos tomados en la sesión celebrada el día 4 del corriente.

Ambas sociedades se dirigen a todas las autoridades de la República, ayuntamientos, delegaciones de los veteranos de la Independencia, Consejos Provinciales y demás personas, individuales y colectivas, que participarían en la obra del centenario aludido, notificándoles que por unanimidad se decidió destituir al señor José Pacheco y Vasconcelos del cargo de Presidente del Comité Gestor Nacional, porque contrariamente a los propósitos básicos del movimiento, le ha dado un carácter político partidarista y no ha rendido, hasta la fecha del acuerdo, cuentas de las colectas. Tanto al señor Pacheco como al señor Vicente Crespo y Crespo, designado cooperador nacional del proyecto, deben hacer entrega de todos los documentos, sellos del Comité Nacional y cantidades recibidas al señor Simeón Martinella, comandante del Ejército Libertador, vecino de Carmen número 21, Habana, y al señor Ernesto Palmeiro y Fraiz, vecino de Martí número 61, Regla.

De estos acuerdos se da cuenta a los jefes del Servicio Secreto, Policía y Ejército Constitucional, para que averigüen los nombres de las personas que hayan hecho donativos para la celebración del Centeraio, pues el Vomité Nacional ha suspendido dich acolecta y no tolerará ningún fraude a nombre del general Moncada, héroe de Cupeyal y de la Indiana.

AUTOMOVILES CIRCULADOS

Por transitar con exceso de velocidad, fueron circulados ayer por la Policía, los vehículos siguientes:

Primera Estación; Omnibus 730; 136; 704; 143.

Cuarta Estación: 7,288; 18,988; 71,580; 25,662; Omnibus 55,951.

Quinta Estación: 15,220; 17,124; 13,181; 18,977; 72,334; 11,858; 19,162; Omnibus 55,296; 228; 56,335; 283.

Sexta Estación: Omnibus 1,613.

Séptima Estación: 25,710; 74,091; 6,008; 13,779; Omnibus 82; 12; 264.

Octava Estación: 18,473.

Décima Estación: 7,357; Omnibus 1,204 y 1,577.

Oncena Estación: Omnibus 292; 381; 99; 1,670; 1,793.

Décima Cuarta Estación: 14,441.

Décima Quinta Estación: 67,956.

TENTATIVA DE ROBO

En Jesús María número 20, domicilio de Isidro Grande Pérez, trataron de cometer un robo, según denuncia presentada en la Segunda Estación. Los ladrones violentaron la puerta de la calle.

SE ENCUENTRAN EN ESE ESTADO DESDE LAS INUNDACIONES QUE SE REGISTRARON HA POCOS DIAS

Da la voz de alarma a Sanidad el Alcalde Municipal en nombre de los vecinos. La Presidencia de la Alianza Femenina denuncia el pésimo estado de un pueblo. Refresco bacteriológicamente malo

El alcalde municipal de Remedios, doctor Alberto Fuentes, ha dirigido rector de Sanidad, informándole que las aguas de consumo público se encuentran contaminadas, temiéndose por tal motivo que surja una epidemia de fiebre tifoidea.

La contaminación de dichas aguas obedece a las recientes inundaciones provocadas por las continuas lluvias caídas en aquella zona y que motivó, recientemente, que el propio Secretario de Sanidad, doctor Zenón Zamora, visitara todas las regiones afectadas; pero parece que por la Jefatura local de Remedios no se han tomado las debidas medidas profilácticas en evitación de epidemias, y de ahí que los vecinos todos se encuentren alarmados.

El doctor López del Valle, director interino de Sanidad, ha ordenado que por el Jefe local se mantenga la recomendación de hervir las aguas de consumo, así como la desinfección de las mismas, organizándolas debidamente.

Un pueblo sin higiene

La señora Rosalía Blancard, presidenta de la Alianza Femenina de Oriente, en escrito dirigido a la Secretaría de Sanidad, informa el completo estado de abandono sanitario en que se encuentra el pueblo de Veguita, al extremo, dice, que las aguas permanecen estancadas sin que se petrolicen, los animales muertos y la basura están junto al río Buey, que es, precisamente, del que se abastecen los vecinos de la zona.

Con motivo de la anterior denuncia las autoridades sanitarias han iniciado las investigaciones pertinentes.

Marihuana para destruir

La Sala de lo Criminal de la Audiencia de la Habana ha remitido a la Dirección de Sanidad para que proceda a su destrucción, los siguientes cigarrillos de marihuana ocupados por la Policía Nacional:

Doce papelillos ocupados a Jorge Vilabay Pita, según causa instruída por el Juzgado de Instrucción de la Sección Segunda; cuarenta y seis ocupados a Agustín Valdés Povea, ocupados por el propio Juzgado; 8 a Antonio Valdés Valdés, del mismo Juzgado; 2 a Alejandro Carreras Hernández, y 3 a Francisco Ramírez Valdés, en causas del susodicho Juzgado de Instrucción, y un cigarrillo a Luis Cárdenas Uribe, del Juzgado de la Quinta Sección; así como 7 papelillos con restos de morfina que se ocuparon a Trodio González Acosta y un papelillo de igual droga, a Pablo Chio, en causas instruídas por el Juzgado de Instrucción de la Tercera Sección.

Refresco bacteriológicamente malo

El doctor López del Valle, director interino de Sanidad, ordenó ayer por telégrafo al Jefe local de Pinar del Río que proceda a la inmediata clausura de la fábrica de refrescos del señor Juan Monte, establecida en aquella ciudad, por haberse comprobado por el Laboratorio Nacional previo análisis practicado al efecto, que el refresco «Pera Doble Cotorra» es bacteriológicamente malo por contener gran número de gérmenes, y por tanto, ser nocivo a la salud pública.

Con tal motivo, se dictaron las órdenes oportunas a los inspectores de Bromatología para que se prohiba en el comercio de esta capital, el expendio al público del susodicho refresco «Pera Doble Cotorra».

Consulta al Supervisor de la Leche

La propia Dirección de Sanidad ha consultado al comandante Arencibia, supervisor del Abasto de Leche de la República, si está o no autorizada la tapa para pocos de leche conocida por el nombre de «dos en una».

Eugenesia y Homicultura

El nuevo jefe del Servicio de Eugenesia y Homicultura de la Secretaría de Sanidad y Beneficencia, doctor Faz Tabío, prestará especial atención al Servicio Post-Natal con el propósito de encaminar y proteger la salud del recién nacido y mantenerla en perfecto estado, vigilando las causas principales de mayores estragos, tales como las malas condiciones propias de la vida antenatal; perturbaciones de la nutrición, enfermedades gastro-intestinales, parasitismo intestinal, enfermedades del aparato respiratorio, enfermedades contagiosas, defectos físicos, trastornos mentales y nerviosos, etcétera.

Estado de las epidemias

Hasta las doce del día de ayer había en las seis provincias 24[illegible] atacados de Paludismo, 106 de Fiebre Tifoidea, 157 de Frambesia y [illegible] de Poliomielitis anterior aguda.

Seguro de vida pagado

El Consejo Supremo de la Asociación Farmacéutica Nacional ha entregado al señor Enrique Alvarez Menéndez la cantidad de $370.00, por concepto de seguro de vida farmacéutico como padre de la doctora Ondina Alvarez Aguirre, fallecida recientemente.

EL DOCTOR OCTAVIO PARDO ENTREGA TRES MIL PESOS AL INGENIERO MAX BORGES PARA EL HOSPITAL DE MORON

El doctor Octavio Pardo Machado estuvo ayer tarde en la Secretaría de Obras Públicas, para hacer le entrega de tres mil pesos para la terminación de las obras del Hospital de Morón, procedentes de donaciones de la Compañía Azucarera Punta Alegre, y de la Compañía Azucarera Atlántica del Golfo.

El doctor Pardo, que fué destituído del cargo de Alcalde de Morón, por el Gobernador de Camagüey, manifestó a los periodistas, que tal circunstancia, no le privaba de laborar por el programa de obras que venía gestionando de los poderes públicos, algunas de las cuales se hallan en actividad, y sobre ellas venía a tratar al señor Secretario, especialmente sobre aquellas de gran urgencia para el término de Morón.

La Comisión ProBayamo Monumento Nacional

Ayer se reunió en el Despacho de la Secretaría de Obras Públicas, en las últimas horas de la tarde, la Comisión Pro-Bayamo Monumento Nacional, asistiendo al acto el ingeniero señor Max Borges, el doctor Carlos Manuel de Céspedes, ingeniero Raúl Otero, Antonio Pardo Suárez y otros miembros de la Comisión, quienes examinaron planos y trataron de las obras que han de realizarse en la histórica ciudad.

CONSTITUIDA LA DELEGACION CUBANA DEL PARTIDO NACIONALISTA DE PTO. RICO

Editará el periódico «Borinquen»

En la noche del domingo último, y con la presencia de conocidos intelectuales cubanos, quedó constituída la Delegación cubana del Partido Nacionalista de Puerto Rico. Entre los propósitos de su creación figuran: Primero: Demostrar a los cubanos la justicia que asiste a los puertorriqueños que piden la independencia; segundo: Recordar a los cubanos que dentro del ideario de Martí, de Máximo Gómez, de Maceo y de Calixto García, como de otros grandes patriotas cubanos figuraba fundamentalmente la independencia de Puerto Rico; tercero: Solicitar de los cubanos, sin distinción de credos ni prejuicios de banderías, la necesaria ayuda para que el Congreso norteamericano apruebe una Ley reconociendo el derecho de Puerto Rico a su soberanía nacional; cuarto: Demostrar a los cubanos las conveniencias que para su economía se derivarían de la libertad de Puerto Rico.

La Delegación acordó editar inmediatamente el periódico «Borinquen» como órgano para el cumplimiento de sus postulados.

La Delegación está compuesta exclusivamente por estudiantes puertorriqueños. Son ellos: Rafael López Rosa, secretario general; Blas Arroyo Herrero, secretario de finanzas; Juan Lebrón Cardona, secretario de propaganda y Prensa.

Se acordó por unanimidad un voto de recuerdo y gratitud al Maestro de la juventud cubana Enrique José Varona, primer Delegado Plenipotenciario del Partido Nacionalista Puertorriqueño en Cuba. Se acordó también un testimonio de sincera gratitud a los múltiples cubanos que integraron la primera Junta Cubana en favor de Puerto Rico, entre los cuales estaba Emilio Roig de Leuschering.

Se acordó por unanimidad el reconocimiento, dentro de la Delegación con voz y voto, del señor Alberto Arredondo, designado en 24 de junio de este año por la Junta Nacional del Partido Nacionalista de Puerto Rico, como Delegado Plenipotenciario en misión especial para ante la República de Cuba. El señor Arredondo es ciudadano cubano y es el segundo Delegado.

Finalmente, se acordó lanzar un manifiesto documentado sobre la realidad de Puerto Rico, en el cual se hará un llamamiento a todos los puertorriqueños residentes en Cuba para solidarizarse con el movimiento que ha de desarrollar esta Delegación. En este manifiesto se refutarán los juicios vertidos en Estados Unidos por el señor Santiago Iglesias, que no es nada más que un vocero de las fuerzas retardatarias de Puerto Rico, Espía en la guerra mundial, aventurero de profesión, dicho señor se hizo líder de un supuesto Partido Socialista Puertorriqueño, que no tiene nada de socialista y sí mucho de imperialista.

—**Rafael López Rosas**, Secretario general.—**Juan Lebrón Cardona**, Secretario de Prensa.—**Blas Arroyo Herrero**, Secretario de Finanzas.—**A. Arredondo, Delegado Plenipotenciario.**

Son aumentadas las pensiones de los jubilados civiles

La Corporación Exportadora se hace cargo de la Agencia Cooperativa, ya extinguida

El Presidente de la República, a propuesta del Secretario de Hacienda, ha firmado un decreto por el cual se dispone que la Corporación Exportadora Nacional de Azúcar, en liquidación, se haga cargo de los archivos de la Agencia Cooperativa de Exportación de Azúcar y que las certificaciones que se expidan en el futuro se hagan por el Secretario de la Agencia extinguida.

Se dispone también que la CENDA incluya en el presupuesto de gastos la cantidad de 400.00 para que por el Secretario de la referida Agencia se liquiden todos los adeudos pendientes y se incluyan también en los actuales y sucesivos presupuestos $150.00 mensuales, como retribución al Archivero, y otra cantidad que no exceda de 200 para los gastos de traslado, adaptación y alquiler del local donde hayan de ser llevados los archivos, haciéndose constar que el gasto es por una sola vez.

Decreto sin efecto

Por decreto presidencial, a propuesta del Secretario de Hacienda, se ha dejado sin efecto el número [illegible] de diciembre 27 de 1928 y se dispone por el presente, que las jubilaciones y pensiones de los funcionarios y empleados del Estado, la Provincia y el Municipio, acogidos a los beneficios de la Ley de 25 de junio de 1919, se aumenten a un cinco por ciento más de lo que han venido percibiendo hasta ahora.

Por otro decreto presidencial ha sido autorizada una transferencia de crédito por $2.000, para acreditar al capítulo «impresos de carácter general», del presupuesto de la Secretaría de Obras Públicas.

Ha sido presentada a la Dirección del Servicio Central una solicitud de la Textil de Guanabacoa, Fábrica de Hilados y Tejidos de América, para la entrada de cinco técnicos extranjeros especializados en el manejo de maquinarias, de acuerdo con la resolución de la Secretaria del Trabajo que accede a ello. La autorización pedida a la Secretaría de Hacienda es para no prestar la fianza exigida por Inmigración, de acuerdo con las disposiciones vigentes en la materia.

Knoblaugh edita un libro con sus Crónicas de España

Narra en ellas los horrores cometidos por los rojos en Madrid. El los presenció

NUEVA YORK, noviembre 9. (Exclusivo).—Con el título de «Correspondent in Spain» publica hoy un libro Edward H. Knoblaugh, que fué corresponsal de la Associated Press en Madrid al estallar la rebelión.

En 16 capítulos Knoblaugh hace la historia de lo que vió en España durante los meses que allí estuvo.

En la cubierta del libro se ilustran fotografías de los pasaportes extendidos por los milicianos a Knoblaugh, quien tuvo que salir de Madrid por «consejos» del gobierno.

El libro se publica simultáneamente en Londres y Nueva York. Tiene doscientas veintitrés páginas y resume las críticas escritas por Knoblaugh anteriormente en el semanario católico neoyorquino The Catholic News.

El autor nos informó que intenta hacer traducir el libro y publicarlo en castellano.

Knoblaugh fué corresponsal de la Associated Press en la Habana, hace algunos años.

M E C D 2016

HABANERAS

LA MODA ACTUAL

LA BELLEZA EN LAS ARTISTAS

El shampoo que se recomienda en este trabajo, le dejará el pelo en la misma condición de belleza que presenta el de Irene Dunne, la afamada actriz y cantante de cine.

COMO SE DEBE CUIDAR EL CABELLO

Usted, trigueña, deje que el contraste sea su mejor arma de competencia, y procure conservar su cabello tan liso, negro y brillante como le sea posible. Para ello es necesario que esté usando continuamente el cepillo, porque el cabello oscuro, para que brille y sea bello, necesita de esos cuidados todavía más que el claro. El cepillo limpia el cuero cabelludo, estimula la circulación y abrillanta el cabello. Para alcanzar el máximum de resultados debe cepillar el cabello apropiadamente, usando de continuo un cepillo bien limpio.

También se hace necesario el uso de un **shampoo** apropiado, si se quiere remover completamente todas las partículas de polvo, suciedad, etc. Recuerde que el polvo, sobre la cabeza de una mujer de pelo negro, hace que éste tome un tinte grisáceo, que le quita toda su belleza natural.

La caspa destruye los encantos del cabello oscuro, porque resalta más que en el claro, de manera que tome toda clase de precauciones contra la caspa usando el cepillo, el **shampoo**, y, de ser necesario, un tónico especial o un tratamiento de aceite o pomada, con lo cual terminará con la caspa. La trigueña no tiene que preocuparse por los tratamientos de aceite para oscurecer el color del cabello, como le ocurre a la mujer de pelo claro, ni tampoco necesita de ciertos tónicos, preparaciones sulfurosas o **shampoo** de brea.

ASOCIACION DE SEÑORAS

Toda mujer, al contraer nupcias, debe pensar en el sagrado momento en que va a adquirir el título de Madre. La Asociación de Católicas Cubanas, establecida en Cerro 586, es la casa materna que ofrecerá a la madre y al niño todas las atenciones, todo el cariño que se requieren en esos trances difíciles en que la maternidad abre un nuevo horizonte de esperanza y ternura, a la joven esposa inexperta en tales circunstancias. Llame al teléfono I 5148 y allí le informarán para poder recibir todos estos beneficios y atenciones.

NOTAS DE PARIS

Los zapatos son detalles importantes y fascinadores del conjunto elegante y el peletero, desde los lejanos tiempos de **Hans Sachs**, ha sido fiel fósfo. Existe una leyenda acerca de la invención del calzado que ahora se recuerda en París.

En los tiempos en que todos andaban descalzos todavía, un potentado oriental empleaba un regimiento de esclavos para desenrollar alfombras delante de sus pies y enrollarlas después de su paso. Un día su Vizier económico sugirió la idea de atar un pedazo de alfombra a cada pie para así levitar el gasto de sostener el regimiento!

Desde que los **conturiers** de París empezaron a interesarse por los pies de sus **maniquís** hasta el punto de diseñar zapatos especiales para ellos cada temporada, la moda ha podido ver muchas excentricidades mayormente de poca duración. Todos recordamos cuanto se habló de los zapatos altos, las botas, por esta época del año pasado después de que **Alix** nos había presentado sus ejemplares de estilo Victoriana.

Este año el interés se divide entre el zapato de estilo **pump** pero llegando hasta el tobillo y la sandalia alta para de noche, ambos presentados por **Schiaparelli** y otros.

El corresponsal quiso averiguar lo que los zapateros de moda estaban haciendo y vendiendo a la mayoría.

Ritz de Enzel nos dijo: «La parisienne es demasiado conservadora, mucho más que la americana. No compra tantos pares de calzado y prefiere gastar su dinero en zapatos de calidad y corte antes de buscar novedad. Un motivo porqué la americana se puede permitir el lujo de las novedades es la extraordinaria habilidad de los americanos para inventar maquinarias para hacer todo lo que el oficio puede idear. Por ejemplo: las perforaciones. Ustedes tienen calzado simplemente cubierto de perforaciones las francesas usan pocos. Las americanas gustan de las novedades y las francesas las aceptan con más recelo.

El zapato alto sobre el empeine tuvo un éxito tremendo en América; el diseño salió de París hace cuatro años; la idea era de **Roger Duvivier**. Este Otoño por primera vez, las francesas empiezan a pedirlo. Entonces llamó la atención en dos modelos nuevos, uno de antílope negro finamente ribeteado en charol con una pieza lisa subiendo hasta el tobillo por delante terminando a los lados con una correa estrecha que cierra con hebilla a una tirita que se amarra por la parte de atrás en el talón.

UN SUEÑO REALIZADO

¡Cuántas señoras repasan los figurines de modas y piensan con nostalgia en las proporciones de maniquí viviente que tuvieron en un día no lejano! ¡Cuántas mujeres, conscientes de lo que supone en la vida moderna un cuerpo ágil y una silueta fina y distinguida, sueñan con la posibilidad de poseer una líneas interesante!

Gelée-Mitza les ofrece la seguridad de realizar ese sueño y de una manera inmediata, sin fatigas, conservando una salud perfecta.

Este producto se aplica en fricciones sobre las partes que interesan y no daña, ni produce molestias estando de venta en las principales tiendas y droguerías.

Pida folleto gratis al representante Julio Ciria, apartado 1046.

A UNA JOVENCITA

Me pide una niña, muy linda y mimosa,
que le escriba versos, con mucha alegría;
no quiere congojas, ni filosofía,
quiere renglones de color de rosa.
Y es ella tan tierna, tan buena y hermosa
que puede cualquiera llamarle poesía,
diciéndole: ¡ha muerto la melancolía,
al verte tan bella, tan dulce y graciosa!...
(No quieras que nadie te escriba mentiras,
siendo como eres, reina entre las buenas,
con todo el que tiene la dicha de verte);
Pues a todo el mundo que ríes y miras
le quitas congojas, le quitas las penas
anhela tan sólo el bien de quererte...
No puedo complacerte
feliz jovencita, pura y venturosa;
porque eres, muchacha, del Verso, una diosa.

ANONIMO.

Noviembre de 1937.

DETALLES DE BELLEZA

Para lograr un cutis suave y aterciopelado donde se adhieran los polvos de una manera natural en forma que, no hay más que usar las cremas de belleza que con el nombre de Trokalon se venden en tiendas y droguerías.

En esta época, cuando el cutis se reseca por el frío y el aire que recibe, debemos cubrirlo con una capa imperceptible de crema como base para los polvos que impedirá el contacto violento de éste, logrando un aspecto uniforme de blancura que embellece.

MENU DEL DIA

Almuerzo

Cup de frutas.
Huevos rellenos.
Pollo gratín. Papas asadas.
Ensalada de legumbres.
Bonatillo.

Comida

Grape fruit.
Sopa a la Juliana.
Ruedas de pargo rebozadas.
Pulpeta. Ensalada de chayotes.
Flan de piña.

RECETAS DE COCINA

Pescado Guisado

Se escogerán ruedas de pargo o bacalao adobándolas con limón y sal. Aparte se hace un mojo sencillo con aceite, un ajo, bastante cebolla picada, orégano tostado, tomates y perejil.

Se echan las papas en ruedas y cuando estén medio blandas se les pone el pescado, cuajándose con harina de Castilla y se le da color con azafrán.

M. R. de FONTANILLS.

ESTADO DEL TIEMPO

Nota del medio día del martes.

En casi todos los Estados Unidos, en el Atlántico, parte occidental de Cuba y en la mitad nordeste del Golfo de México, hay altas presiones con buen tiempo en general. En casi todo el Mar Caribe hay presiones ligeramente bajas, sobre todo en la parte Sur del extremo oriental, con tiempo en general bueno.

Pronóstico para el miércoles:

Probablemente buen tiempo. Poco cambio en temperaturas. Vientos del Nordeste al Sur, flojos a frescos. Pocas lluvias diseminadas por el territorio.—Observatorio Nacional.

NO MURIO DE FIEBRE DE MALTA UN ENFERMO DE "LA BENEFICA", SEGUN SE INFORMA A SANIDAD

Así lo afirma la Comisión de Enfermedades Infecciosas que preside el Dr. Díaz Albertini. «Brucelosis en los animales», tema que se tratará en la Academia de Ciencias el día 15

Por el médico de guardia del Servicio de Legalización de Firmas de la Jefatura Local de Sanidad de La Habana se legalizó ayer un certificado de defunción expedido por el médico de guardia en la casa de salud «La Benéfica» donde se hacía constar que el señor Eduardo Gregorio López, de la raza blanca, de 42 años de edad, había fallecido a consecuencia de Fiebre Ondulante o Fiebre de Malta.

Momentos después, firmado por los doctores Antonio Díaz Albertini y José Rodríguez Pérez, Presidente y Secretario, respectivamente, de la Comisión de Enfermedades Infecciosas que venía siguiendo el curso de la enfermedad que padecía el señor Eduardo Gregorio López, elevaron al Director de Sanidad, interino, doctor José A. López del Valle, el siguiente escrito que por su importancia transcribimos:

«Comunico a usted que en el día de la fecha—9 de noviembre de 1937—reunida la Comisión de Enfermedades Infecciosas en el Hospital «Las Animas» y siendo las doce del día, con asistencia de los doctores Albertin, Aballí, Roberts, López del Valle y Rodríguez Pérez, para considerar los resultados de las investigaciones practicadas al señor Gregorio López, recluído en la Casa de Salud La Benéfica que había sido denunciado como positivo de Fiebre de Malta, en quién con fecha 5 de noviembre del corriente año, había esta Comisión ordenado se le practicasen dichas investigaciones; resulta que esta Comisión, asesorada por los doctores Pedro Domingo y Guillermo Lage, del Instituto Finlay, quienes practicaron las citadas pruebas de Laboratorio, han llegado a las siguientes conclusiones:

Primero: Sero-aglutinaciones negativas a todas las diluciones frente a los siguientes gérmenes: b. melitensus; b. abortus (cepa local); b. Eberths, Paratifus A y B.

Segundo: El hemocultivo es negativo hasta el presente.

Tercero: El hemograma practicado denota una intensa leucontenia con 19 por ciento de stabkernige y solamente 4 por ciento de linfocitos, lo cual en principio es una fórmula no concordante con las de las brucelosis.

«Estos datos unidos a los de observación clínica, tomados por la Comisión que no son tampoco concordantes con la sintomatología habitual de los procesos brucelósicos, hacen que la Comisión que había diferido el caso con fecha 5 del corriente, no **pueda considerarlo como positivo de Fiebre de Malta**, todo lo cual pongo en su conocimiento con el Visto Bueno del Sr. Presidente. (Fdo.) Vto. Bueno, Antonio Díaz Albertini, Presidente; J. Rodríguez Pérez, Secretario».

Acuerdos de la Junta de Sanidad

El primer asunto que conoció la Junta Nacional de Sanidad y Beneficencia durante la sesión celebrada ayer fué una invitación hecha por el Presidente del Colegio de Veterinaria Nacional para que los miembros de aquélla concurran, el próximo día 15, a las nueve de la noche, a la Academia de Ciencias, donde disertará el doctor Eichhorn sobre «Brucelosis en los Animales».

Acto seguido se pasó a informe del Vocal Veterinario un escrito sobre legalización de saladeros de cueros en la finca Hervencia; se aprobó el informe del doctor Gerardo Fernández Abreu sobre un escrito de la Presidencia y el proyecto de Ley sobre grasas, sugiriendo se envíe copia de las reglas que de carácter general ha estudiado la Junta para las grasas comestibles; y, finalmente, se aprobó la Ponencia del propio doctor G. Fernández Abreu sobre el Capítulo II de las Ordenanzas Sanitarias referente a las grasas comestibles, acordándose que el doctor Arostegui lo revise.

Inspección y petrolización standard

Una organización que comprende la inspección y petrolización standard durante 10 días de La Habana, se está terminando por el doctor Antonio Gálvez Gómez, Jefe del Servicio de Desinfección de esta Capital, con lo que espera mantener la ciudad limpia del mosquito Stegomya Fasciata o sea el capaz de infectarse y trasmitir de hombre a hombre la fiebre amarilla y el dengue, de cuyos males estamos libres desde 1905.

Espera el doctor Gálvez que cada obrero puede cada día, sin extraordinario esfuerzo, inspeccionar y petrolizar 40 casas, cubriendo su zona en 10 días.

La Habana con sus barrios cuenta con unas 106,000 casas, habiéndose terminado ya los planos del sector de la propia ciudad, delimitado por el litoral de Bahía y Malecón hasta su intersección con la Calzada de Infanta, y ésta en toda su extensión hasta el Puente de Agua Dulce; y los planos del Vedado, delimitado por la repetida Avenida Menocal, el Río Almendares, litoral y la calle 31, en toda su extensión y prolongación.

El primer sector, o sea, la Habana, se ha subdividido en 16 secciones, esto es, en 9 zonas, que serán atendidas por igual número de obreros, pues tiene 856 manzanas, 45,531 casas y 166 solares yermos; el sector del Vedado, subdividido en cuatro secciones o sean 24 manzanas, con otros tantos obreros, comprende 412 manzanas, con 10,239 casas y 413 solares yermos.

Hay en Mazorra 3,668 orates

Según se nos ha informado en la Secretaría de Sanidad, hasta ayer a las doce del día había en el Hospital de Dementes de Cuba (Mazorra) 3,668 orates.

Decomiso

En distintos comercios de esa Capital fueron decomisados ayer por los Inspectores de Bromatología gran número de botellas de aceite que carecían de etiqueta de procedencia y fabricación, las que estaban a la venta del público.

SON MUCHISIMOS LOS ACCIDENTES EN LOS HOGARES

Por las estadísticas puede verse que su número excede a los ocurridos en la calle

El Consejo Nacional para la Prevención de Accidentes, que con tanta devoción se viene dedicando a la humanitaria tarea de reducir el número y gravedad de estas ocurrencias allí donde son susceptibles de producirse, alarmado ante la cantidad extraordinaria de accidentes que se vienen sucediendo en los hogares, debido en su mayor parte a descuidos y despreocupación de sus moradores, ha iniciado una intensa campaña educativa divulgando en forma práctica y comprensiva los consejos y medidas que deben adoptarse para evitar estas desgracias.

Generalmente se cree que es en la vía pública y en las fábricas y talleres donde se produce el mayor número de accidentes. Y nada más erróneo. Hace pocos años, en los Estados Unidos se pudo comprobar, con gran sorpresa, al examinarse las estadísticas, que el número de muertos y heridos anualmente a causa de accidentes en los hogares había excedido en mucho a los reportados en las calles y carreteras, en las labores industriales y en los naufragios, quedando así destruída la leyenda acerca de la decantada seguridad en el hogar.

En Cuba, más de la mitad del total de accidentes ocurren en las casas. Las cifras de muertos y heridos que arrojan las estadísticas del pasado año y lo que va de éste, son realmente aterradoras, especialmente entre los niños y los viejos.

Ante la gravedad del problema, el Consejo ha venido practicando una amplia investigación para conocer los orígenes de estos accidentes, descubriendo que la mayor parte de ellos son perfectamente evitables. Lo único que se requiere es conocer los peligros y resguardarse previsoramente de ellos.

Con vista de estas investigaciones, el Consejo ha editado un útil y provechoso folleto en el que se dan a conocer distintas instrucciones, muchas de las cuales han sido ya probadas con éxito en algunos países, sobre la mejor manera de prevenirse contra los peligros de índole diversa derivados de las labores domésticas en cada uno de los departamentos de una casa. Incluye también dicho folleto una serie de conocimientos elementales sobre la práctica de la primera cura y explicación del moderno tratamiento «Prone» para revivir víctimas de asfixia, contactos eléctricos y envenenamientos por gas.

Este folleto, profusamente ilustrado con casos típicos de accidentes, está siendo difundido en todos los hogares por las industrias asociadas al Consejo, contribuyendo así a la humanitaria labor de inculcar a nuestras familias hábitos de seguridad que las pongan a cubierto de los peligros que continuamente nos acechan.

LA SESION ROTARIA DE MAÑANA

La sesión del Club Rotario, de mañana jueves, estará dedicada a la Conferencia Interamericana de Radio.

Como invitados de honor asistirán a la sesión-almuerzo rotario, el Secretario de Comunicaciones, el Subsecretario, el Presidente de la Conferencia y altos funcionarios de la misma.

PROXIMA INAUGURACION DEL CUARTEL DE YAGUAJAY

YAGUAJAY, Nov. 9. DIARIO, Habana.—El próximo día 13 y con asistencia del Jefe del Ejército, coronel Batista, tendrá efecto la inauguración de la Capitanía del Escuadrón de la Guardia Rural.

Con tal motivo, en esta localidad se celebrarán animados festejos.—Corresponsal especial.

OMNIBUS
"LA CUBANA"

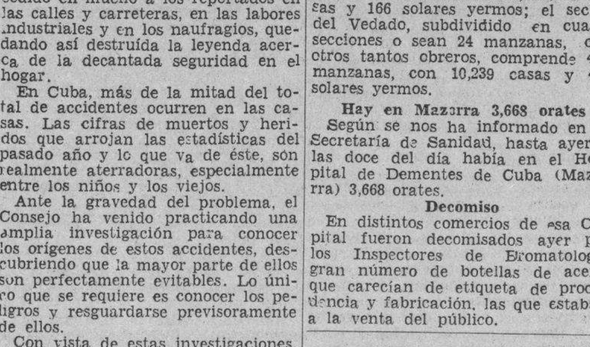

UNICOS EN CUBA CON CARROCERIAS DE ACERO Y CRISTALES INASTILLABLES

6 SALIDAS DIARIAS

TERMINAL EN HABANA: HOTEL NEW YORK, DRAGONES 16
(AL LADO DE LA CUBAN TELEPHONE)
TELEFONO A-7166

SALEN DE LA HABANA

4.30 a. m.—7 a. m.—12 m.—3 p. m.—6.30 p. m.—11 p. m.

LA SALIDA DE LAS 7.00 A. M. ES HASTA CAMAGUEY
LAS DEMAS DIRECTAS A SANTIAGO

TODO LO BUENO TRATA DE IMITARSE.

POR ESO HAY TANTAS IMITACIONES BARATAS DEL VERDADERO

PETIT CETRO

HOYO DE MONTERREY

HERNANDEZ CATA INAUGURO EL INSTITUTO CHILENO-CUBANO CON UN BELLO Y EMOTIVO DISCURSO

«América, dijo, ha de tener su destino propio, más próspero y trascendental mientras menos imite problemas de fatiga que no son suyos». Una exhortación de fe hacia lo futuro

En el brillante acto inaugural del Instituto chileno-cubano de Cultura que el DIARIO anunció oportunamente, y que constituyó un acontecimiento diplomático, social e intelectual, nuestro Ministro en Chile, el eminente escritor Alfonso Hernández Catá, leyó el hermoso discurso que reproducimos a continuación:

Señor Rector de la Universidad,
Señor Ministro de Educación,
Señor Ministro de Relaciones Exteriores,

Señor Presidente del Instituto Chileno-Cubano de Cultura,
Señoras y señores:

Fiel a su buen propósito de reparar las vías de comunicación en las cuales la desidia dejó crecer malezas y de construir otras nuevas por donde circule desde Alaska al Cabo de Hornos el torrente cultural que ha de fertilizar tierras y espíritus, la «Comisión de Cooperación Intelectual Chilena», inaugura hoy el Instituto Chileno-Cubano. Y si el Ministro considera providencial que este suceso sea el remate de su misión en Chile, goza también con indivisible júbilo al celebrarlo el escritor de América de quien nunca quiso y de quien nunca podrá este diplomático separarse.

Hay en esta hora del mundo una tercera dimensión honda de precipicios, serpeada de responsabilidades y tremendos riesgos, que ven ya hasta quienes menos se afanan en mirar. Volcanes misteriosos dan lava de la misma cólera al través de los más alejados continentes. Creímos unos años que el siglo XX podría ser llamado el de las comunicaciones, el de la espiritualización de la materia; y aún cuando desde el comienzo se le reprochó en justicia el comerse sus frutos en agraz, es decir el comercializar e industrializar sus descubrimientos antes que terminasen su vida intrauterina de laboratorio, a favor de una publicidad que ha venido a usurpar el papel de la crítica, sólo ahora percibimos que sea cual se ael desenvolvimiento de su segunda mitad, deberá llamársele el siglo del exterminio y aplicársele sin calumnia aquella fórmula del filósofo Boutroux, **Ciencia multiplicada por barbarie**, que va unir su nostalgia de piedad humana al **Ciencia sin Conciencia** escrito al borde de la Edad Media por Rabelais. Bajo el gran signo de la multiplicación, nunca ha aparecido tan inhumana la humanidad como en esta hora.

Por eso en las fiestas de nuevas fundaciones espirituales han de manejarse como economía los recuerdos guerreros, fáciles y legítimos sin duda en nuestras patrias donde la independencia fué lograda, hace aún poco, sobre sacrificios y muertes. Basta asomarse a un manual de Historia para que, desde la resistencia jamás quebrantada de los araucanos, a la proeza de Arturo Prat, episodios de máximo arrojo del la imagen de lo que ha sido el chileno en sus luchas. De Cuba puede decirse que habrá muy pocos metros de su tierra no abonados con patriótica sangre, y que si el futuro lo hace preciso, no faltarán venas que en nuevo jugo a nuestra determinación de ser para siempre libres. América a ninguna tierra le cede en héroes. Pero, ¿es qué no existe más que un modo heroico? La heroicidad, hermana laica de la santidad, se diferencia del mero valor en que se ha de ejercer sin pérdida del instinto vital, venciéndolo, y en que su ausencia de sacrificio ha de entrañar una inmolación consciente en favor del bien común. Y hay una heroicidad más difícil y preciosa que la de salirle al encuentro a la Muerte, paso al fin necesario: la de resistir a la vida y moldearla trabajosamente, generosamente, filantrópicamente. De esa heroicidad más aún que de la otra, está necesitada nuestra América.

Porque América es un Continente niño que se ha movido hasta hace poco con los andadores de culturas tutelares; pero que ya empieza a descubrir y a necesitar sus fuerzas autóctonas si no quiere parecer a los ojos de la Historia sietemesino. La patria son los sepulcros y las cunas, bien está. Pero la tradición no es la pútrida tierra de cementerio, sin aquella parcela donde mejor arraiga, crece, florece y fructifica el árbol del futuro. El ayer no es considerable para la Filosofía de la Historia sino en cuanto está en cinta del futuro. Y el ayer de América, con toda su vastedad y riqueza de ejemplos, es mínima cosa comparado con nuestro porvenir. Cnténgase o no los mundos europeo y asiático ante la colisión que puede reducirlos a escombros, América ha de tener su destino propio, más próspero y trascendental mientras menos imite problemas de fatiga que no son suyos, de escasez de tierra que no puede ser suya, de una creencia en el funesto «si vis pacen para bellum» que no puede ni deber suya. América, de naturaleza, de entraña popular, ha de forjar en la necesidad de desenvolver en paz sus energías biológicas, el instrumento derechos eficaz para impedir que los sucesores de Basil Zaharoff, se lleven lo mejor del trabajo. Casi todos los hombres mal llamados mesiánicos o providenciales galvanizan a los pueblos a base de tener tantos pobres hombres de renta. Todas las pruebas de la autocracia han sido efectuadas hasta sus últimas consecuencias en tanto la democracia apenas si se ha tanteado en condiciones inadecuadas de incultura, de rencor, de desorden. Porque democracia no es analfabetismo ni exabrupto; no es falta de jerarquía y reducción a un igualitismo de intestino para satisfacción bastarda de los ineptos.

Democracia es también autoridad, autoridad con responsabilidad, con fraternidad. En la democracia es donde se prepara el mayor número de hombres, mediante la cultura y la conveniencia con el pueblo, para disminuir el desnivel fatal entre los bien y mal dotados, entre los hartos y los que tienen hambre y sed de justicia.

Y puesto que ha de ser la cultura el primordial agente para que el pueblo adquiera la conciencia cabal de sus derechos y deberes y para que América cuaje cuanto antes la plenitud de su destino, bienvenida esta institución cultural que abre entre Chile y Cuba una vía para tránsitos espirituales. En nombre del Gobierno y del pueblo cubanos, prohijo con alegría la iniciativa, y declaro abierto este puente de almas tendido desde el Pacífico al mar de las Antillas. Ojalá que buenas voluntades y entusiasmos pasen de una a otra parte por él, a fin de que no se quede en expediente inútil, en cáscara sin contenido. Las manos en que está esa esperanza. Importando y exportando cultura Chile a Cuba y viceversa habremos suscrito otro nuevo contrato aún superior al de Comercio que acaba de firmarse: Porque no sólo es inútil a nuestros dos países, sino útil en su necesidad de conocerse, a nuestra gran América, esperanza de salud para el mundo enfermo.

DEFUNCIONES OCURRIDAS AYER EN LA HABANA HASTA LAS CUATRO DE LA TARDE

José M. Padrón Abreu, mestizo, 9 meses. H. Infantil.

Yolanda Cazademus, mestiza, 11 años. Cerro 510.

Pedro Martínez Díaz, blanco, 1 año. H. Infantil.

Dulce María Martínez Ayón, negra, 37 años. Justicia F.

Juana Urrutia, mestiza, 76 años. Jovellar 9.

Delia Rodríguez Ferrero, blanca, 20 años. H. Lebredo.

Tomás Sabaté Abelló, blanco, 92 años. Cerro 472.

Carmen Maspleda Goza, blanca, 70 años. M. Gómez 586.

Candelaria Mendiburo, blanca, 67 años. Estévez 84.

Elvira Meana Sánchez, blanca, 50 años. Cerro 659.

Telesforo Patiño Martínez, blanco, 42 años. Cerro 551.

Caridad Cebillido Suárez, blanca, 6 meses. H. Infantil.

Irene Pedroso Martínez, blanca, 39 años. San Quintín 8.

Ramona Vázquez Mosquera, blanca, 60 años. Regla y Remedios.

Camilo Saara Santos, blanco, 42 años. H. C. García.

José León Pedroso, negro, 32 años H. C. García.

Manuel Suárez Piñeiro, blanco, 59 años. H. C. García.

Faustina Torrás, mestiza, 65 años. H. C. García.

Juan Bacallao Sobiador, negro, 65 años. H. C. García.

Micaela Muñoz Parrás, blanca, 62 años. H. C. García.

Sabino Cabarroca, negro, 62 años. H. C. García.

Américo Gordillo, blanco, 50 años. Consulado y Genios.

Eduardo Gregorio López, blanco, 42 años. Quinta La Benéfica.

Daniel León, negro, 44 años. Zaragoza 27.

Arturo Macías Jarris, negro, 48 años. Luco E.

Blanca García Seguí, blanca, 21 años. Avenida Acosta 122.

EL JEFE DEL ESTADO RATIFICA EL DESCANSO RETRIBUIDO PARA LOS TRABAJADORES AMBULANTES

Deniega un recurso de alzada interpuesto por la Empresa Naviera «P. and O.» contra una Resolución de la Secretaría del Trabajo. Investigación en los muelles por incidentes que se repiten

El Jefe del Estado, por Resolución firmada con motivo del recurso de alzada 362 interpuesto por The Peninsular Occidental Steamship Co., más conocida por la «P. and O», contra la Resolución de la Secretaría del Trabajo que dispuso que por dicha empresa naviera se le pagase Descanso Retribuído al personal ambulante que hubiere acumulado las horas necesarias, ha desestimado dicha alzada, confirmando, una vez más «que todos los trabajadores, cualquiera que sea su denominación, con la única excepción de los agrícolas y los del servicio doméstico, que hubieren rendido las horas de trabajo señaladas por la Ley, tienen derecho a gozar de las vacaciones con el sueldo correspondiente».

En beneficio de las obreras

El doctor Salvador Juncadella, Secreario General de la Caja Administrativa de Maternidad Obrera de La Habana, nos ha dado a conocer el último acuerdo tomado por dicho organismo, tendiente a beneficiar a las obreras.

Dice así:

«Cuando una obrera no estuviere conforme con el tiempo de gestación certificado por los facultativos del Dispensario de la Caja de Maternidad, podrá acompañar al expediente, además de dicho certificado (del cual no podrá prescindir) otro expedido por el facultativo elegido por ella. En dicho caso la obrera podrá abandonar el trabajo de acuerdo con el certificado del facultativo por ella elegido, pero el error o exceso no será abonado si no por el tiempo certificado por el facultativo de la Caja».

El Censo de Contribuyentes

Hasta el pasado día siete de los corrientes había inscriptos en el Censo de Contribuyentes Obreros de La Habana, 117,026 obreros, según se nos ha informado en la Caja de Maternidad Obrera.

Investigación en los muelles

El señor García Guerra, Subsecretario del Trabajo, entregó a los periodistas ayer las siguientes declaraciones:

«Desde hace una horas vengo conociendo de incidentes de carácter personal que se vienen produciendo en el puerto de La Habana, con obreros que están vinculados estrechamente a mi persona en el campo político, por la labor que estoy rindiendo en beneficio de la Nación. He observado de cerca estos acontecimientos, conociendo cuáles son los factores que están interviniendo en los mismos. A los obreros les aseguro que no tengan preocupaciones de ninguna clase, pues personalmente habré de respaldarlos siempre que se mantengan dentro del orden, y en definitiva, que conmigo habrán de resolver todos sus problemas y evitar así que se puedan cometer con ellos injusticias. Entre estos amigos en el campo proletario están Ceferino Martínez, Yero, Camejo y otros. Y también capataces como Blas Pérez, que tienen toda mi confianza y apoyo».

«He ordenado una amplia investigación de los hechos que se vienen produciendo para darlos a conocer al Coronel Batista».

Salieron ayer para S. Domingo los cruceros "Patria" y "Cuba"

Conducen a la misión oficial cubana que asistirá al inicio del gran vuelo Pro-Faro Colón

Ayer salieron de Santiago de Cuba rumbo a Santo Domingo, el crucero «Cuba» y el buque escuela «Patria», al mando respectivamente de los comandantes Alberto Casanova González y José Aguila Ruiz. En estas unidades va la misión oficial que asistirá a la salida de los aviones para el vuelo pro «Faro Colón», el día 12 en Santo Domingo. También van los miembros de la banda de música de la Marina, el team de base-ball amateur, el septeto «4 de Septiembre», fuerzas de infantería de marina, fuerzas del Ejército Constitucional y una nutrida representación de la prensa habanera.

Por el Estado Mayor General de la Marina de Guerra se ha dispuesto que el capitán de fragata Aurelio García Leal, M. N., mientras dure el viaje a la República de Santo Domingo, asuma el mando, como jefe de la fuerza naval, compuesta del crucero «Cuba» y el buque-escuela «Patria», para así dar cumplimiento a las instrucciones que ha recibido. También se ha dispuesto que mientras dure la ausencia del capitán de fraga Aurelio G. Leal, lo sustituya como jefe de la Sección de Dirección, el teniente coronel Jesús Gómez Casas, M. N.

Uniforme de invierno

Por el Estado Mayor General se ha dispuesto que todo el personal de la Marina de Guerra Constitucional use el uniforme de invierno, a partir del día 15 del presente mes.

Recurso sin lugar

Por resolución del honorable señor Presidente de la República ha sido declarado sin lugar el recurso de alzada número 207 de 1937, establecido por Eugenio Alberto Barroso, contra la resolución del Secretario de Defensa Nacional, de fecha 28 de mayo de este año, que declaró sin lugar el recurso de alzada interpuesto contra la resolución del jefe de la Sección de la Marina Mercante Pesca y Alumbrado de Costas, que confirmó las multas de $25 y $100, respectivamente, impuestas al referido Eugenio Alberto Barroso, por la Capitanía del Puerto de la Habana.

Consejo de guerra

El próximo día 12 a las 9 de la mañana, en la Sala de Justicia del Puesto Naval del Castillo de la Punta, se efectuará el Consejo de Guerra General, seguido contra el marinero Educando Lucas García Miranda, de la Banda de Música del Estado Mayor General, por un supuesto delito de «Ausencia sin permiso». El tribunal estará formado por los siguientes oficiales: presidente: capitán de corbeta Tomás García Gamba; vocales, comandante Auditor Luis Morales Patiño y capitán de Señales Carlos M. Choca Quintana; suplentes comandante de Admón. Sabás González Gía y subteniente de Admón. Manuel Pérez Cabrera. Como Fiscal actuará el capitán Auditor Rubén Montero Pertierra. Como secretario y taquígrafo el suboficial taquígrafo Juan Rodolfo Cantero, y como auxiliar de éste, el sargento de primera taquígrafo Orestes Montoto Quiñones.

PLAN DE ASISTENCIA SOCIAL EN LA REPUBLICA ARGENTINA

El sistema de asistencia social argentino, cuya realidad lo coloca en una categoría destacada entre las actividades similares en los centros más adelantados de países que dedican a tan importante aspecto una atención particular, se ve ampliado día a día con numerosas iniciativas que, paralelamente a la acción oficial ya fijada y en pleno desenvolvimiento, lo intensifican considerablemente. En ese orden, la última referencia corresponde al proyecto de ley que, después de un detenido estudio, el Gobierno de la provincia de Santa Fe acaba de elevar a la legislatura provincial para su aprobación, la que tan pronto se obtenga permitirá realizar el plan ya previsto hasta en sus menores detalles. La medida del Gobierno Provincial mencionado encara dos problemas de previsión social: la organización y ampliación de la asistencia hospitalaria policlínica y la hospitalización y asistencia especializada para enfermedades graves.

Por lo pronto, queda establecido para todo el territorio de la provincia de Santa Fe un plan general de construcción, instalación, sostenimiento y subvención de hospitales para enfermos generales, sanatorios de llanura destinados a los tuberculosos, colonias para niños débiles y convalecientes, colonias de alienados e institutos para el diagnóstico y el tratamiento del cáncer, como también para un régimen de los subsidios fiscales y una regulación de la asistencia social.

APROBADO EL SORTEO EXTRAORDINARIO DE NAVIDAD

El Director de la Renta de Lotería ha aprobado el nuevo plan de sorteo extraordinario que se celebrará el día 22 de diciembre, o sea el llamado sorteo de Navidad, a beneficio del Patronato de las Colonias Infantiles.

Dicho sorteo constará de 25,000 billetes a $30.00 el entero, con la siguiente distribución de premios: el primero de $200,000; segundo, $50,000; tercero $20,000: cuarto $5,000; cinco de dos mil pesos; diez de mil pesos; veinte de quinientos pesos; treinta de doscientos pesos y sobre mil setecientos de ciento veinte pesos.

ARQUITECTOS!

INGENIEROS!

CONTRATISTAS!

El taller que cuenta con todos los adelantos de la industria del mármol...

El que dispone del mejor material que hay en el mercado...

El que utiliza los mejores y más bien remunerados operarios de Cuba...

El que cotiza los precios más económicos, porque no forma parte de ningún trust...

ESE DEBE SER EL TALLER QUE LE SIRVA SUS TRABAJOS

MARMOLES: PENNINO

INFANTA 45, ESQ. A DESAGÜE.—TELS. U-3914 Y U-2242.

La casa más grande y mejor surtida de Cuba

E.C.D. 2016

TREINTA DIAS DE PLAZO A LOS DUEÑOS DE EMBARCACIONES HUNDIDAS EN BAHIA, PARA QUE LAS EXTRAIGAN

VENCIDO EL TERMINO PIERDEN TODO DERECHO A RECLAMAR LOS PROPIETARIOS AFECTADOS

Se pretende con esta medida limpiar de obstáculos la bahía de La Habana. En el trasatlántico «Iberia» viene el cadáver embalsado de Julio Gaunard. Conferencia sobre Sanidad

Se procederá a limpiar la bahía

Con el propósito de librar de obstáculos a la bahía para que los buques puedan efectuar sus maniobras con facilidad, la Capitanía del Puerto ha resuelto conceder un plazo de treinta días para que se extraigan todas las embarcaciones que se encuentren hundidas, para lo cual ha remitido a la «Gaceta Oficial», un edicto haciendo saber a los interesados que, vencido tal plazo, se considerarán extinguidos los derechos de los propietarios de esas embarcaciones.

Los pasajeros que vienen en el «Iberia»

El señor Luis Clasing, Agente general en la Habana, de la Compañía Hamburguesa Americana, ha recibido un nuevo avance relacionado con la llegada a nuestro puerto el próximo domingo, de la moto-nave alemana «Iberia», que procede de Hamburgo y escalas, vía Lisboa, mediante el cual se sabe que a bordo de dicho buque vienen, entre otros, los siguientes pasajeros.

El doctor Walter Hoffmann, Director General de esa importante empresa naviera germana, que en viaje de inspección a las agencias de la misma, se dirige en tránsito para México, acompañado del señor Walter Scharp, cónsul de Alemania en Panamá, quien es también inspector de la propia compañía.

El doctor Hoffman, se propone ofrecer en la noche del domingo, a bordo del «Iberia», un banquete a las autoridades cubanas y miembros de la colonia alemana de la Habana, habiendo delegado en el señor Luis Clasing, para que haga las correspondiente invitaciones.

Una baronesa

Entre los pasajeros en tránsito para México, que trae el «Iberia», figura la baronesa Ida von Imhof, perteneciente a la antigua nobleza alemana y cuya dama es madre de un alto funcionario de la «Hamburguesa Americana», en la vecina República de México.

Otros pasajeros

Además vienen en el «Iberia», con destino a la Habana procedente de Lisboa, los señores: Pablo Gómez Ortiz, José B. Pérez Dorado, Josefa del Río Robbic, José Martínez Rodríguez y familia, Emilio Santiestebán, Manuel Alvarez López, Pedro Cal Díaz, Carlos Cancedo Fernández y familia, Antonio Otero, Alejo Pérez Díaz, Valentina y María Pérez Rois, Juana Vázquez Piñeiro, José Ernesto Ramos, José Evaristo Ramos, Carmen Valina Sobrado e hijo, Pedro Souto, Josefina y Carmen Posee Vázquez, Luis del Yerro y muchos más, todos los que proceden de España, por la vía de Portugal.

Trae el «Iberia» el cadáver embalsamado del señor Julio Gaunard, agregado comercial que era de Cuba en Europa. Vienen acompañando sus despojos la viuda del extinto, señora Emérita Somoano y su hija Eva.

El «Oriente»

Procedente de New York, llegó ayer el turbo eléctrico «Oriente», que trajo carga general y 105 pasajeros, saliendo de madrugada para New York.

Ha tomado el «Oriente» en nuestro puerto con destino a New York, los siguientes productos cubanos: 800 cajas de mantequilla, 40 barriles y 38 tercios de tabaco en rama, 360 sacos de asfalto, 7 cajas de tabacos torcidos, 10 tortugas vivas, 75 piezas de gomas de automóviles, 2,046 líos de cuero, 700 huacales de frutas y vegetales.

El «Estrada Palma»

Con carga general, llegó ayer de Port Everglades el ferry «Estrada Palma», que regresó horas más tarde al puerto de su procedencia.

Las salidas de ayer

Durante el día de ayer, salieron los siguientes vapores: «Frida, para New York, «Cuba», para Key West y Tampa, «Carinthia», para New York, «Santa Marta», para Cristóbal.

El «Florida»

Procedente de Miami y conduciendo 300 pasajeros, llegará en la mañana de hoy, el vapor americano «Florida» de la «Peninsular y Occidental SS. Co».

Entre los pasajeros que trae este buque figuran 125 Gerentes de Pasajes y Tráafico de los EE. UU., México y Canadá, que acaban de celebrar una convención en Miami, y los que permanecerán en nuestra capital hasta el próximo viernes, en que regresen al territorio de la Unión, en el vapor «Cuba».

También conduce el «Florida», el cadáver embalsamado de Vicente Escobar, primer maquinista del vapor «San Luis», que falleció en la travesía de dicho buque entre Caibarién y Pensacola, según hubimos de publicar oportunamente.

Dicho cadáver será tendido en la «Asociación de Maquinistas Navales de Cuba», hasta su conducción, esta tarde, al cementerio de «Colón».

La recaudación

La Aduana de la Habana recaudó ayer la cantidad de 329,368,76.

Será reparado el «Seatrain New Orleans»

Para Newport News, salió el ferry «Seatrain New Orleans», donde será objeto de algunas reparaciones en sus máquinas.

Conferencia

El doctor Fernando Escobar, oficial médico del Servicio de Cuarentenas de Cuba, encargado del despacho de las aeronaves que arriban a la Habana, ofrecerá el sábado, en la Secretaría de Sanidad, una conferencia sobre «La Sanidad Marítima en relación con el transporte aéreo».

Visitan los navieros al doctor Avello

Con motivo de celebrar hoy su onomástico, el doctor Andrés Avello Portela, médico primero del puerto, ayer se reunieron en su despacho, para saludarlo anticipadamente, varios navieros, entre los cuales goza el doctor Avello de generales simpatías.

Allí vimos a los señores: José Cidre y Mauricio Labarrere de Dussaq y Co.; los señores: Isidro González y Paul Miller de la «Flota Blanca»; los señores: Luis Clasing y René Aguiar, de la «Hamburguesa Americana»; el señor Silvin Meana de la «Grace Line»; los señores: Brennan y Martínez, de la «Dollar Line»; Sacramento Marina de García y Díaz, que representan la «Trasatlántica Española»; los señores: Tarasca, y Godoy, por la «New York and Cuba Mail S. S. Co.»; el señor José A. Fernández de la «Peninsular Occidental S. S. Co.»; R. Albertini, de la «Italian Line»; Mr. Dor. de la «Trasatlántica Francesa»; Mauricio Dusaq, de la «Holandesa America-Raoul Lesteiro de la compañía cubana»; y J. Alayeto, de «Lykes Bros»; na de alcoholes, señor J. Elisier del «Lloyd Norde Alemán»; Raoul Roc, de la «Panamá Pacific»; A. Coello, de la «Munson Line». También funcionarios de la Aduana y del Departamento de Inmigración y numerosos amigos particulares.

R E G L A N A S

Sentida muerte

De una apreciada dama.

Toda bondad.

El pasado domingo, en horas de la tarde, recibió cristiana sepultura en el cementerio de esta localidad, el cadáver de la virtuosa señora Rosa Martínez viuda de Espíldora.

Su entierro constituyó una gran manifestación de dolor.

Nuestro alcalde, señor Octavio Cabrera Perera, con sentidas frases, al despedir el duelo, expuso las virtudes y nobleza de la extinta.

Reciban sus familiares todos, y muy especialmente su hijo Cristóbal Espíldora, tesorero de nuestro Ayuntamiento, mi pésame.

Muy sentido.

Cumpleaños

De una linda señorita.

En pasados días y dentro de un marco de halagos y felicitaciones, celebró su cumpleaños la muy gentil Adolfina Pereira.

Muchos fueron a cumplimentarla.

Y a desearle dichas mil.

Para ella, mi saludo.

De felicitación.

Operado

Un estimado amigo.

Altamente apreciado en el seno de nuestra sociedad.

Me refiero a Panchito Alvarez Viera, quien en pasados días fué operado por el doctor Lastra en la Asociación Cubana de Beneficencia, donde aún se encuentra convaleciendo.

Aumenta por día su mejoría.

Lo que muchos son a celebrarlo.

Nuevos bachilleres

Graduados últimamente.

Con brillantes notas.

Encuéntranse ya en posesión de sus correspondientes certificados de bachilleres, los siguientes estimadísimos jóvenes:

Señora Stilita Pérez de García.

Señorita Georgina González Ratón.

Osvaldo Rodríguez González, Heriberto Valcárcel Pineda y Antonio Alejandro Pérez Ruiz, mi muy querido hijo.

Muchas han sido las felicitaciones que con tal motivo han recibido.

A ellas uno la mía.

Muy afectuosa.

Nota de dolor

Muy sentida.

Ella es la muerte de la muy apreciada señora María Francisco Parra Miranda, viuda de V. Ruizdías, acaecida el sábado último.

Su inesperada muerte causó profundo pesar en nuestra sociedad, donde era muy estimada.

Reciban sus desconsolados hijos y demás familiares nuestra condolencia.

Paz a sus restos.

Con mucho gusto

Accedo a una petición.

Que me hacen varias damitas.

Ella es la publicación del programa semanal del coquetón teatro «Regla».

Helo aquí:

Para hoy, miércoles, regio estreno de «El misterio del Presidente», por Henry Wilcoxon y Belly Furness; «El crimen del doctor Crespi», por Eric Von Stroheim.

El jueves 11, «Baches en las nubes», por Joe E. Brown y Florence Rice; y «Miguel Strogoff», por Antón Walbrook y Elizabeth Allen.

El viernes 12 y sábado 13, dos regios estrenos, que son «La Gran Cruz» por René Cardona y Joaquín Busquet, en español; y «Risa en los ojos», por Regal y Evelin Knapp.

El domingo 14, «100 hombres y una muchacha», por Deanna Durbin y Adolphe Menjou. También habrá una gran matinée a la 1.30, con cartón. comedia, el episodio 6 de la serie «El imperio submarino»; estreno de «Esto no es satisfecho»; y «La esquina del pecado», por John Boles e Irene Dunne.

Quedan complacidas mis lindas peticionarias.

Y no olviden...

Que siempre estoy a vuestra disposición.

Alejandro PEREZ PEREZ.

INFORMACION TELEGRAFICA DEL INTERIOR DE LA ISLA

Por nuestros corresponsales a través del Hilo Directo del DIARIO

HABANA

Entrega de Planos

GUIRA DE MELENA, noviembre 9. DIARIO. Habana.—El ingeniero Biosca, de la Secretaría de Obras Públicas, entregó al Alcalde los planos de la obra que proyectaba a Boca de Cajío y playa de este nombre, para la que hay constituído un patronato local, confiándose en ver realizada esa obra. RODRIGUEZ. Corresponsal.

Contrabandista de Drogas

SAN ANTONIO DE LOS BAÑOS, Noviembre 9. DIARIO. Habana.—La Judicial ha detenido a Manuel Eng, (a) «Eng», de 32 años, asiático, planchador, vecino de San José 44, en la Habana reclamado en distintos Juzgados por contrabando de drogas. Corresponsal.

MATANZAS

Falsa y alarmante noticia

MATANZAS, noviembre 9. DIARIO. Habana.—El Gobernador informó a Gobernación que es falsa la noticia publicada por un colega, de estarse levantando el terreno medio metro por día en las proximidades del Central Soledad, y que esta manifestación de carácter volcánico había sembrado la alarma en los vecinos que presos de pánico, huían de sus hogares. El corresponsal que dió la noticia ha sido detenido y puesto a la disposición de las autoridades. LOVIO. Corresponsal.

Juicio Oral

MATANZAS, noviembre 9. DIARIO. Habana.—Hoy se celebró en la Audiencia la segunda sesión del juicio oral por el choque ocurrido en Coliseo entre un tren y un ómnibus en julio de 1935. Terminó la lectura de las conclusiones de las partes. Declaró el maquinista del tren, Rogelio Tabares, manifestando que marchaba a velocidad reglamentaria, a menos de ocho kilómetros; que al llegar al patio de la Estación de Coliseo aplicó los frenos para aminorar la velocidad de la locomotora que arrastraba 29 carros.

Con tal motivo quedó disminuída la existencia de aire y debido a la pendiente y al aceite en las vías, deslizóse el tren, llevándole forzosamente hasta el lugar del choque, a pesar de aplicar los frenos de emergencia y dar contra vapor a la locomotora. Declaró la niña de doce años, María Caridad, que viajaba en el ómnibus; dijo que no se dió cuenta de nada. Florencio Tapia, dice que vió el tren como a sesenta metros del crucero, y que el chauffeur seguramente pensó que tenía tiempo para pasar, que había sido lanzado a 17 metros lesionándose gravemente. Perdió en el accidente a su esposa y a un nieto. Ambrosio Fariñas, manifestó que iba al lado del chauffeur, que en el momento del choque se incendió el ómnibus, sufriendo quemaduras graves.

Suspendió el juicio para continuarlo mañana. Las declaraciones fueron favorables para el maquinista. LOVIO, Corresponsal.

Atentó contra su vida

BOLONDRON, noviembre 9. DIARIO. Habana.—Julio A. Revneri, sargento maestro Cívico Militar, blanco, soltero, de 37 años, en uno de los dormitorios del cuartel se disparó un tiro en el pecho. Recogido el herido por el cabo Nicolás Abreu, Jefe del puesto, fué llevado a la casa de socorro y más tarde conducido a Matanzas, acompañándolo el doctor Herrera, personándose los oficiales de la capitanía de Unión de Reyes, y Guillermina de Armas, Jefe de la Misión Educativa. Ignóranse las causas que le llevaron a tan fatal determinación. Dícese que ofrecía síntomas de trastornos nerviosos. OÑA. Corresponsal.

SANTA CLARA

Reunión Celebrada

CIENFUEGOS, noviembre 9. DIARIO. Habana.—Celebró una reunión el Ejecutivo de la Asociación Nacional «Heraldo del Plan Trienal» y los miembros del Comité Municipal, y representaciones locales, acordando solicitar transporte de tres mil personas a la Concentración Nacional de la Habana, el día 20, por cuenta de las firmas comerciales e instituciones. Numerosos elementos del campesinado, colonos, etc., formarán en la concurrencia. OBDULIO. Corresponsal.

PARA CIENFUEGOS UN CUADRO DE CESPEDES

CIENFUEGOS, noviembre 9. DIARIO. Habana.—Por iniciativa de un distinguido grupo de patriotas cubanos, se ha constituido en esa localidad el «Comité pro Homenaje a Bayamo», con el fin de regalar un magnífico retrato, pintado al óleo, del inmortal caudillo Carlos Manuel de Céspedes, destinado a los salones de la «Biblioteca Pública Municipal 1868». Esta será inaugurada el día 12 de enero de 1938.

El pintor José Samaniego tendrá a su cargo la ejecución de dicha obra. OBDULIO, corresponsal.

Alborozo en Cienfuegos

CIENFUEGOS, noviembre 9. DIARIO. Habana. Reina alborozo por haber sido sancionada la Ley creando la Escuela de Comercio en esta ciudad.

Han comenzado las obras de ampliación de la Cárcel local, con las cuales quedará el establecimiento a la altura que le corresponde, proponiéndose que estén terminados los trabajos para la próxima Pascua.

Ha visitado la Zona Fiscal un inspector de la Secretaría de Hacienda, el cual hizo elogios del Administrador y empleados por la forma en que conducen los trabajos de la misma. OBDULIO. Corresponsal.

ORIENTE

Almuerzo a la Misión Cubana

SANTIAGO DE CUBA noviembre 9. DIARIO. Habana.—El Jefe Militar de Oriente ofreció en el hotel «Casa Granda», un banquete a la Misión Cubana que va a Santo Domingo, asistiendo las autoridades, la prensa, etc., pronunciándose elocuentes brindis. Amenizó el acto la Banda de Música y un sexteto. Llegaron los cruceros «Cuba» y «Patria», que zarparán esta noche con los comisionados, que serán despedidos por las autoridades. Se está reparando una ligera avería en la maquinaria del «Cuba».

—Al entrar en puerto el vapor noruego «Newsome» abordó al «Austvard», de la misma nacionalidad, que estaba anclado en el puerto, causándole desperfectos importantes, recibiendo el primero algunos de menos importancia. Estímanse en unos 30 mil pesos. La capitanía del puerto abrió una investigación.

Procedente de Auzá, ingresó en el Hospital Francisco Tamayo, herido a machetazos en la finca «Majaguabo», siendo detenidos los agresores. Se ignora el móvil del hecho.

—En todos los barrios de esta ciudad y de los términos de la provincia se constituyen los Comités de propaganda del Plan Trienal, que asistirán a la Concentración Nacional del día 20. GARCIA, Corresponsal.

Muertos en Santo Domingo de 3,000 a 5,000 haitianos

Sumner Welles expresa su confianza de que el asunto se solucionará amistosamente

WASHINGTON, noviembre 9. (AP) El gobierno de los Estados Unidos indicó hoy que está dispuesto a ofrecer sus buenos oficios, si fuera necesario, para preservar la paz en la isla de la Española.

Georges Leger, ministro de Estado de Haití, país que comparte la posesión de la isla con la república de Santo Domingo, vino a Washington y declara que de 3.000 a 5.000 compatriotas suyos habían sido muertos en territorio dominicano desde el 5 de octubre.

«Insistimos—dijo a los reporters—en una completa reparación para las víctimas y el castigo de los responsables.»

Los funcionarios dominicanos en Washington habían sostenido en días pasados que en los choques de la frontera habían ocurrido pocas víctimas.

El ministro del Gabinete haitiano fué esta mañana a visitar a Sumner Welles, Secretario interino de Estado, y después tomó el té con el Presidente Roosevelt. Ambas visitas fueron sociales, según se anunció oficialmente, agregándose que no tuvieron nada que ver con los problemas del gobierno de Haití.

En sus conferencias con los representantes de la prensa tanto el Presidente Roosevelt como el Secretario interino de Estado manifestaron que abrigan esperanzas de que el conflicto se solucionará amistosamente; agregando Welles que los Estados Unidos están dispuestos a ofrecer sus buenos oficios en caso de que se consideren necesarios.

HURTO

Armando Rodríguez Pérez, de 20 años y vecino de Hospital 25, fué arrestado por el marinero Alberto Zamora, por acusarlo Luis Fernández Parga, del mismo domicilio, de haberlo hurtado un abrigo de piel, valorado en nueve pesos.

ABANDONADO

En la Décima Cuarta Estación denunció Armando Vega Menéndez, de 30 años y vecino de Martí y Gómez, Barrio Azul, que su esposa, Basilia Romero Holalvidel, de 26 años, se marchó de su domicilio.

CRONICA SOCIAL

UNION SAGUERA

Los señores José Caballero, Tomás Reina y Serafín Pérez, P. S. y T del Patronato que organiza el festival del domingo 21 en La Tropical a beneficio de los fondos para saldar la hipoteca de esta sociedad de Sagua la Grande, nos agradece la propaganda que muy a gusto se les hace.

DE CRUCES

El Presidente del Club Renacimiento, doctor Agustín Iznaga Mora, nos envía un Besalamano con los nombres de su Directiva y dirección de sus salones en Paseo de Gómez No. dos.

EN GUANABACOA

Para coronar a la Emperatriz del Danzonete, señora Paulina Alvarez de Carrillo, cantante de orquesta muy celebrada, hay un gran baile en El Progreso el sábado 13.

LOS SIETE PERFUMES

Título del baile que en la sociedad Maceo, Escobar 117, tendrá lugar el lunes 29.

EL BALE DE PROVINCIAS

Tengo que hacer el informe del celebrado en El Bouquet Cubano.

Triunfaron la Srta. Graciella Aguirre por Camagüey, con 2375 votos. Aquilina Morales, Matanzas con 2885; María Teresa Saez, Oriente, con 2165; Habana Mimí Rosell, Habana, con 1940; Eudosia Amaro, P. del Río, con 1551 y Santa Clara, Belencita Llorente con 285.

Ya recibieron los premios.

FIESTA DE ASTROS

Haré la reseña de la que la sociedad Nuevo Colub Maceista, de Hospital 3, entre Príncipe y Jovellar, verificó en los salones de Jóvenes Amigos del Vedado.

Triunfó la Tierra, representada por la señorita Perla Lugo, los demás astros, Luna, Saturno, Sol, Júpiter y otros, la siguieron en su enorme cantidad de votos alcanzada.

Se prepara el acto para entregar los premios.

FIESTA DEPORTIVA

De la organización Deportiva Amateurs de Cuba en el campo de deportes del Club Atenas, Apodaca y Economía, y de la que son presidente y Secretario Delegado de Boxeo los señores Luís de J. Martínez y Dr. Angel Suárez Rocabruna.

Festejando el Campeonato de Boxeo que en competencia reñida llevaron a cabo atletas numerosos con evidente entusiasmo de los clubs, Comisión Nacional de Boxeo médicos, árbitros, jueces, anunciadores y público de sociedades, el viernes 4 por la noche.

Se entregaron trofeos y medallas como estimulación al esfuerbo realizado.

En el resultado final y en prueba de Vueltas Eliminatorias:

Fly Weight: Lorenzo Safora, Unión Fraternalo.
Bantam W. Osvaldo Cantero, Libre.
Feather W. Nicolás Dueñas, Libre.
Light W. Vicente Hernández, Unión Fraternal.
Welter W. Antolín Estevez Rosesell, Antilla.
Middler W Gaspar Sagrera, Libre.

VUELTA FINAL.

Middler Weight.
Gaspar Sagrera, Campeón. Libre.
Welter Weight.
Antolín Estévez, Campeón, Antilla S. Club.
Pablo Olvera, 2o. lugar. Libre.
Light Weight.
Luis Montané, campeón libre.
Gerardo Montey 2o. lugar. Progreso.
Draudesio Baras, 3er. lugar, Unión Fraternal.
Feather Weight.
Julián S. Ramos, Campeón. Deportivo La Fé.
Abraham Xesse, 2o. lugar. Libre.
Nicolás Dueñas, 3er lugar. Libre.
Bantam Weight.
Osvaldo Cantero, Campeón Libre.
Francisco Hernández, 2do. lugar. Antilla S. Club.
Fly Weight.
Lorenzo Safora, Campeón. Unión Fraternal.
Eugenio Corrales, 2o. lugar. Libre.
Paper Weight.
Plácido Manrara, campeón libre.

CON ARMANDO CASTAÑEDA

El bien querido jefe del Departamento de fundir en los talleres de la imprenta del DIARIO DE LA MARINA.

Desde niño ingresó en esta casa centenaria.

Conoció y trató a los grandes de la pluma, desde don Nicolás Rivero, en los años precursores de la República, hasta los que ahora sostenemos con humilde concurso, aunque sea, los estardartes de su bienestar floreciente y los destacables prestigios informativos del DIARIO DE LA MARINA.

Modesto en su trabajo, idoneidad en la técnica que requiere con laboriosidad y constancia, es Armando Castañeda, como lo ha sido en 45 años José Carballeira, derrumbado hoy en el lecho por demoledora afección, una columna, el símbolo o el amigo de todos sin diferencias.

Fué su santo y lo celebró como lo hace siempre, con una espléndida comida en su hogar y en reunión de su esposa amabilísima Sra. Justa María Junco de Castañeda y de sus hijos Juan Gualberto y Ernesto.

y sus cuñadas las jóvenes damas Rosalía Junco de O-Farrill, Manuela Junco esposa del caballeroso Sr. Pío Oliva Eusebita Carreras y la que es allí adorada por lo buena y cariñosa, Isabelita Portilla, la madre de Justa María, de Rosalía y Manuela Junco.

Las señoritas Olguita Portilla Pérez, Hilda, Pilar y Lelis Marina Oliva, Berta Guillermina Junco, Delia Cisneros y la inspiradora Emilia Fernández.

Y los compañeros Andrés Vidal, Gil Caro Pérez, José M. Morejón, su hermano José Castañeda y el que suscribe, que fué objeto de las más cariñosas deferencias.

Manjares saboreables y en cantidad que no pudo vencer un gracioso y complaciente amigo. Vinos, licores, dulces, con María Brizart y Chartrés, abundaron con los dulces en almíbar y Keykis ofrecidos.

Fuera del comedor ya en el hall, tuvo ocasión la parte de cultura que en el domicilio de Castañeda es culminación grata para los que lo visitamos.

Las dos Olivas, Hilda y Ledy, Zenaida Sotonavarro, Delia Cisneros, Bertica Junco, recitaron lindas poesías.

Cantó admirablemente la cautivadora Emilia Fernández, la niña que habla apasionada y sentimental del pobre Antonio Gutiérrez, el socio de la Casa de Caballero.

Miguel Sotonavarro Juan Gualberto y Ernesto Castañeda, Andrés Vidal, José M. Morejón, Socorro Suárez Herrera el valioso compañero de Ballagas, cantaron con gusto magnífico y los atentos amigos Sres. Antonio Consuegra, Manuel López, Antonio Comas, Felipe Suárez, Joseíto Castañeda, hermano del festejado, que se multiplicó en cortesías.

Dije algunas palabras de gratitud y votos porque perdure la inacabable luna de miel que aún embriaga los corazones de Justa María Junco y Armando Castañeda.

Alberto Coffigny Ortiz.

MALTRATO

Pedro Rizo Maceo, de Tenerife 70, fué arrestado por el vigilante F. Alonso, de la Quinta Estación, por haberlo sorprendido cuando maltrataba de obra, a Lilia Salas Rojas, del mismo domicilio.

EL JEFE COMUNISTA-TROTZKISTA JOAQUIN MAURIN, DETENIDO EN JACA POR MIEMBROS DE FALANGE

El Presidente Motta, de Suiza, hablando en una reunión de representantes estatales dedicó alabanzas al régimen de Franco y censuró a los rojos por su manera de conducirse

JACA, noviembre 9. (SE).—Se ha confirmado la noticia de que el delegado de la Territorial de Cataluña de F.E.T. y de las J.O.N.S., camarada Lauro Clariana, ha conseguido detener al «leader» comunista-trostkista Joaquín Maurín.

El camarada Clarana se había desplazado a Galicia, donde al parecer, estaba refugiado Maurín. Después de varias semanas de pesquisas, partió a Aragón, y en Jaca ha logrado detener al comunista catalán.

Joaquín Maurín ha sido fundador del «Bloc obrer y camperol» de Cataluña, primera organización del trostkismo en España, que funcionaba de acuerdo con Andrés Nin —fusilado por orden de Prieto— ex secretario de León Davidovitch Berstein (a) Trostky.

Después, Maurín fundó, con Jaime Miratvilles, Julián G. Gorkin, Juan Andrade y el mismo Andrés Nin, el «Partit Obrer de Unificación Marxista», conocido por el «P.O.U.M.».

Al producirse el Movimiento Nacional, Muarín se hallaba accidentalmente en Galicia. Sus correligionarios, para despistarnos, dijeron que había sido fusilado. Y dieron el nombre de Maurín —casado con una judía, hija de un hombre de turbios negocios— a un batallón.

La presa realizada por la FALANGE, es excelente. Maurín es uno de los tipos más peligrosos del marxismo afincado en España.

LOS SUIZOS TIENEN ASEGURADOS SUS INTERESES EN LA ESPAÑA NACIONAL

BERNA, noviembre 9. SE. El presidente señor Motta en una reunión de representantes de los Estados que forman la Unión Federal, habló de la cuestión de España, diciendo que los suizos tienen asegurados sus intereses en la zona nacional mientras que en la roja han sufrido grandes pérdidas, sobre todo en Cataluña, donde no se han respetado sus propiedades ni siquiera sus almacenes ni comercios.

Agregó que un cónsul hace las veces de representante cerca del general Franco, quien trata con toda consideración a los suizos.

Dijo que no había reconocido al gobierno nacional, porque no debe ser Suiza la que tome la iniciativa y se felicitó de no haber entrado en el Comité de no-intervención.

Terminó diciendo que lamentaba los ataques contra el gobierno, por no haber hecho el juego a quienes desearían que Suiza tomara parte a favor de uno de los contendientes de España.

Los tratados son negocio de 9 a 1 en favor de E.U.

Welles defiende los Pactos de Reciprocidad por el gran beneficio que dan al país

WASHINGTON, noviembre 9. (AP) Sumner Welles, Secretario interino de Estado, defendió hoy el programa de convenios comerciales de reciprocidad de los Estados Unidos con los países extranjeros contra los ataques del senador Capper, republicano de Kansas.

Welles hizo sus comentarios en la conferencia con los representantes de la prensa en contestación a una pregunta que se le hizo con respecto a los ataques de Capper, hechos en un artículo de la última edición del «Saturday Evening Post».

Comentando el artículo del senador republicano, Welles dijo que no había tenido tiempo de analizarlo cuidadosamente, pero que a primera vista indica que está lleno de conclusiones erróneas y discutibles.

Agregó que Capper ha criticado el programa principalmente porque se emplea la cláusula de la nación más favorecida. Dijo que Capper declaraba en su artículo que los países extranjeros obtenían algo por nada, agregando que esto es incierto porque los Estados Unidos, a cambio de concesiones comerciales obtenían el principio de nación más favorecida para sus exportaciones a esos países.

Welles añadió que Capper hace referencia a las grandes importaciones de productos agrícolas que se hacen en los Estados Unidos. En relación con este particular el Secretario interino de Estado manifestó que es cierto que han aumentado las importaciones de productos agrícolas, pero que la reciente carta de Hull a Capper demuestra de manera concluyente que esto se debe a las sequías de 1934 y 1936, al resurgimiento de la actividad de los negocios en el país, y no a los convenios comerciales.

Welles siguió diciendo que Capper declara que el programa de convenios comerciales es una amenaza al nivel de precios de los productos agrícolas de este país, y agregó que ese extremo ha sido debidamente contestado por Hull.

Dijo Welles que el programa de tratados recíprocos es un negocio de primera clase desde el punto de vista de los Estados Unidos. Este país ha generalizado concesiones de acuerdo con el principio de la nación más favorecida que afectan a importaciones con un valor de 30.000,000 de dólares. Mediante esto los Estados Unidos han asegurado exportaciones con un valor de 265.000,000 de dólares por lo menos. En otras palabras, el negocio ha sido de nueve a uno a favor de los Estados Unidos.

Escalafones del Magisterio aprobado

La jefe de la sección de Instrucción Primaria, doctora Juana María Catá, informó ayer que han sido aprobados por el Secretario los escalafones de maestros de los distritos de Cabañas, Candelaria, Consolación del Norte, Mariel, Pinar del Río, San Luis, Aguacate, Batabanó, Bauta, Bejucal, Caimito, Guanabacoa, Güines, Isla de Pinos, Jaruco, Marianao; Melena del Sur, Nueva Paz, Regla, San Antonio de las Vegas, San José de las Lajas, San Nicolás, Santa Cruz del Norte, Santa María del Rosario, Matanzas, Aguada de Pasajeros, Camajuaní, Cifuentes, cho Veloz; Ranchuelo, Sagua la Grande, San Diego del Valle, San Fernando de Camarones, Santa Clara, Zulueta, Morón, Gibara y San Luis.

Han sido devueltos para que sean informados los escalafones de los distritos de Santiago de las Vegas, Jovellanos, Matanzas, Abreu, Bayamos, Campechuela y Niquero.

MUSICA Y MUSICOS

Academia Nacional de Artes y Letras

En la noche del viernes 5 de los corrientes tuvo efecto la gran fiesta inaugural del curso académico 1937-1938 de nuestra Academia Nacional de Artes y Letras.

El Secretario de la Corporación, Dr. Ramón A. Catalá, dió lectura a la Memoria referente a las actividades de la misma en el año anterior y su ilustre Presidente el doctor Eduardo Sánchez de Fuentes disertó con verdadero éxito sobre «El Lied», ilustrando brillantemente su trabajo la magnífica soprano señorita Margarita Barroso y la Orquesta Sinfónica de la Habana bajo la insustituible batuta de su Director el maestro Gonzalo Roig, miembro de número de la Sección de Música de dicha Academia.

El Lied titulado «Tu alma» cautivó al auditorio. Margarita Barroso tuvo que repetirlo en medio de atronadores aplausos.

Una concurrencia selecta y numerosa llenó el magnífico salón de actos de la Academia que lució en esta fiesta sus mejores galas.

Las distintas Secciones en que está dividida esta Institución organiza en los actuales momentos un interesante ciclo de conferencias que anunciaremos oportunamente.

Las actividades de nuestro más alto centro oficial de cultura son dignas de sincero aplauso y merece ser felicitado calurosamente su Presidente el maestro Eduardo Sánchez de Fuentes que con su competencia y dinamismo ha hecho de la Academia, a tono con el ritmo actual, una tribuna abierta al pensamiento cubano, una escuela de enseñanza y una oficina de continuo trabajo en bien de nuestro desenvolvimiento cultural.

Ecos de Nueva York

Nos llegan acerca de una conocida y siempre admirada pianista cubana: Arminda Schutte, quien acaba de hacer su primera presentación en Nueva York en octubre pasado, con motivo de un homenaje rendido a Simón Bolívar, por la Pan American Center, en el gran salón de baile del aristocrático Hotel Savoy-Plaza.

Extractando lo que sobre la fiesta y Arminda Schutte escribió el diario «La Prensa», de aquella Metrópoli, queremos hacerlo llegar a cuantos admiran a esta valiosa pianista, alegrándonos una vez más de hacernos eco en nuestra sección, de los triunfos en el extranjero de nuestros jóvenes artistas.

Dice así «La Prensa» en su edición del 29 de octubre del año en curso:

Una brillante velada en honor de Simón Bolívar celebró el Pan American Center

Extraordinariamente selecta resultó la velada celebrada por el Pan American Center, anteanoche, en el gran salón de baile del Savoy-Plaza Hotel, para festejar la fecha onomástica del eximio Libertador Simón Bolívar.

A las nueve de la noche se fueron congregando las damas y caballeros invitados en el Salón de Recepción, los cuales eran gentilmente atendidos por la presidenta del Centro, señorita Montalva Flores, y por los demás miembros del Comité de Recibo.

Ocupadas las sillas del Salón de Conciertos por un elegante auditorio en traje de noche y de etiqueta, la señorita Montalva dió la bienvenida en nombre del Pan American Center, y dedicó el concierto musical a la memoria del gran patricio hispanoamericano, exponiendo las aspiraciones de la organización de estrechar los lazos de amistad interamericana por medio del arte.

La señorita Arminda Schutte

Esta distinguida y gentil pianista cubana que hacía su debut en esta ciudad, ha alcanzado merecido renombre en su patria y la crítica le ha prodigado elogiosos artículos, tanto por su temperamento musical, como por su agilidad y pulsación, matiz artístico y fuerza emotiva.

Y efectivamente quedó comprobado que la señorita Arminda posee un variado repertorio musical, tiene una técnica depurada y está llamada a ocupar los más altos puestos de su profesión artística.

Primeramente ejecutó el difícil Scherzo de Brahms, seguido del «Zapateo Cubano», de concierto, de Anselmo del Valle, y de «Aragón», jota de concierto de Federico Longas, dedicado a la pianista; la Rapsodia número 11 de Liszt y «Sevilla», de Albeniz; todo ello ejecutado con verdadero acierto, le valieron repetidos aplausos y un ramillete de flores.

Con Arminda Schute, en el programa, figuraron Bogumil Sykora, violoncellista, que fué acompañado por Arminda y la exquisita soprano lírico Frida Hempel.

Olga Fischermann

Sus numerosos admiradores están de plácemes.

Olga Fischermann que últimamente ha conquistado una envidiable reputación artística en los Estados Unidos, llegará a la Habana el sábado 20 del actual.

Se le prepara un cordial y entusiasta recibimiento.

N. B.

CULTOS SOLEMNES COMO HOMENAJE A LA MILAGROSA EN EL TEMPLO DE LA MERCED

La Asociación de la Medalla Milagrosa de la iglesia de la Merced, dará comienzo el 18 del actual al solemne doble novenario con arreglo al siguiente programa:

Todos los días de la novena, a las nueve de la mañana, habrá misa cantada, sermón por M. R. P. Antonio López, visitador de los Padres Paúles y director de la Asociación y ejercicio de la novena.

A las ocho de la noche, Rosario, ejercicio de la novena, cánticos, sermón por el antes mencionado orador.

A las ocho de la noche, el novenario al igual que en las anteriores

Sábado 27. —Festividad de la Aparicón de la Virgen Milagrosa.—A las ocho de la mañana, misa de Comunión que celebrará el M. R. P. López, visitador de los Padres Paúles, y Director de la Asociación. A las nueve de la mañana, misa solemne en la que predicará el R. P. Urbano Vian, C. M..

Tarde: A las cinco, Santo Rosario, solemne salve, procesión y consagración a la Virgen Milagrosa.

Domingo, 28.— Fiesta de la Beata Catalina Labouré.—A las ocho de la mañana, misa cantada.

Día 1 de diciembre.—A las ocho de la mañana, misa cantada en sufragio de los socios difuntos.

Nota: Se impondrá la Medalla Milagrosa a cuantas personas lo soliciten.

Se ruega una limosna para estos cultos.

CRONICA CATOLICA

ACTOS CATOLICOS QUE SE ANUNCIAN PARA MAÑANA EN LAS DIVERSAS IGLESIAS

Primitiva Real y Muy Ilustre Archicofradía de los Desamparados.

Día 11 de noviembre.—Da comienzo a sus fiestas anuales en la iglesia parroquial de Nuestra Señora de Monserrate con el izamiento de la bandera de la Archicofradía a las cinco y treinta de la tarde con repique de campanas y disparos de palenques. Este acto será amenizado por la Banda de Música del Cuerpo de Bomberos de Regla.

Día 12.— En este día dará comienzo el solemne novenario con el siguiente programa:

Después de la misa, ejercicio de la novena con gozos cantados, terminándose con el himno a Nuestra Señora de los Desamparados del compositor Ubeda.

Colecta de limosnas. —Según antigua costumbre se colocará durante el novenario la mesa destinada a colectas de Limosnas para estas festividades, estando a cargo de la Camarera mayor y hermanas que ella designe, las cuales suplican a las personas devotas de la Excelsa Madre de los Desamparados, contribuyan con su óbolo para el mayor esplendor de estos cultos.

Donativos para el altar.—Los cofrades y devotos de María Santísima de los Desamparados, que deseen contribuir especialmente con alguna cantidad para la construcción del altar de mármol bronce y cristal, que se construirá a la Excelsa Madre de los Desamparados, deberán entregarlo a la Señora Camarera Mayor, señora María Ramírez de Cantero, en la mesa de colecta dejando su nombre apellidos y dirección para que conste en los libros de actas de esta Archicofradía.

Se ruega a los señores Hermanos que asistan con el distintivo de esta Corporación.

En la iglesia de la Merced.

Por la mañana celebra la función mensual reglamentaria la Congregación de Nuestra Señora de Lourdes con el siguiente programa:

A las ocho de la mañana, misa, comunión y plática en la capilla de Nuestra Señora de Lourdes.

A las nueve de la mañana, misa cantada de ministros. A continuación exposición de S. D. M. ejercicio, bendición y reserva terminándose con el Himno a Nuestra Señora de Lourdes.

A las cinco de la tarde, los jueves Eucarísticos con exposición de S. D. M., estación, rosario, ejercicio, sermón procesión del Santísimo, bendición y reserva.

En la capilla parroquial de San Agustín

A las siete de la mañana, misa, comunión y ejercicio de los lunes de San Nicolás de Tolentino.

A las cinco de la tarde, los quince jueves eucarísticos con los siguientes actos religiosos: Exposición del Santísmo Sacramento del altar, estación, Rosario, ejercicios, cánticos, sermones por el Párroco R. P. Fr. Lorenzo S. Spirali, O. S. A., bendición y reserva.

Estos quince jueves son aplicados de un modo especial para alcanzar del Señor la paz moral entre los hombres y la material en los que reina la discordia.

Son así mismo, en piadoso preparación para celebrar dignamente las próximas Pascuas de la Natividad del Señor.

En la iglesia de los Padres Carmelitas del Vedado.

Los quince jueves con el siguiente programa:

Por la mañana, misa y comunión a las siete y treinta.

Por la tarde a las cinco la exposición de S. D. M. estación, Rosario, ejercicio, cánticos, sermón, bendición y reserva.

Estos quince jueves se ofrecen de una manera especial por el buen éxito del Congreso Catequístico, que se celebrará en la Habana en el entrante mes de diciembre.

El Jubileo Circular

En la iglesia del Sagrado Corazón de Jesús el Jubileo Circular.

La misa del sacramento a las ocho de la mañana. A continuación la exposición de S. D. M., A las cinco de la tarde, Rosario, visita a Jesús Sacramentado, cánticos, sermón, bendición y reserva.

En la iglesia del Cristo

A las ocho de la mañana, misa, responso, ejercicio en sufragio de los Fieles Difuntos y veneración de la Reliquia de San Nicolás de Tolentino.

A las cinco y treinta de la tarde, Rosario, piadoso ejercicio en sufragio de las benditas almas del Purgatorio, exposición, bendición y reserva.

En la Santa Metropolitana Iglesia Catedral

Solemne novenario en honor de San Cristóbal Patrono de la Habana con arreglo al siguiente programa:

A las cinco de la tarde, exposición del Santísimo Sacramento, estación, Santo Rosario, ejercicio de la novena, cánticos, sermón por el doctor Luis Sanz, bendición y reserva.

Jueves Perpetuos Eucarísticos.

En las iglesias de San Nicolás y María Auxiliadora, los jueves Perpetuos Eucarísticos.

Por la mañana a las ocho.

Por la tarde a las cinco

Asociación Eucarística Popular

Celebra en la capilla de María Reparadora adoración al Santísimo Sacramento de siete y treinta de la tarde a las diez de la noche.

Se invita a los fieles.

Hora Santa

Hora Santa a las cinco de la tarde, en las iglesias del Angel, María Auxiliadora, San Nicolás de Bari, Jesús, María y José, Nuestra Señora de la Caridad, Padres Redentoristas, Ntra. Señora de Monserrate, Parroquia de Jesús del Monte, Parroquia del Carmen, Padres Pasionistas y Parroquia del Vedado.

A las siete de la noche, en la iglesia de San Francisco y en la Parroquia del Cano.

A las ocho y treinta de la noche en la Parroquia de los Quemados de Marianao.

En la iglesia parroquial del Pilar, después de la última misa que en esta iglesia se celebre.

MUJER MALTRATADA

En el Segundo Centro de Socorro, fué asistida de lesiones leves, Evangelina Marrero Nicolás, de Maloja 155, que sufrió en su domicilio, al ser maltratada de obra por Vicente Lafertè Hernández, vecino de Churruca 54, molesto porque ella se niega a continuar las relaciones que sostenían.

POR 20 CENTAVOS

El vigilante Joaquín González, de la Segunda Estación, arrestó a Miguel A. Díaz Mejía, de 21 años y vecino de Monte 503, por acusarlo Alicia Partillo Yins, de 20 años y vecina del mismo domicilio, de haberla maltratado de obras, al negarse a entregarle 20 centavos que le pidió.

LA ARCHICOFRADIA DE LOS DESAMPARADOS PREPARA LAS FIESTAS A SU E. PATRONA

Interesada la Junta de Directiva de esta Real y Muy Ilustre Archicofradía, en el mayor esplendor de las festividades del presente año en honor de María Santísima de los Desamparados, ha acordado celebrarlas en la forma que indica el presente programa, rogando a todas las personas devotas de la Santísima Virgen y especialmente a los señores Archicofrades, su asistencia a tan solemnes actos.

Programa:

Jueves 11 de noviembre: A las 5 de la tarde se izará la bandera con la imagen de la Santísima Virgen de los Desamparados, saludándola con repiques de campanas y palenques. Este acto será amenizado por la Banda de música del Cuerpo de Bomberos de Regla.

Solemne-novenario: Desde el viernes doce hasta el sábado veinte, ambos inclusible, tendrá lugar el solemne novenario en la forma siguiente:

A las nueve de la mañana solemne misa cantada con acompañamiento de voces. A continuación, rezo del Santo Rosario y novena a la Santísima Virgen con gozos cantados terminando con el Himno del Maestro Ubeda.

Sábado 20. —Misa de comunión a las ocho de la mañana.

Por la noche a las ocho de la mañana rezo del Santo Rosario, Letanías del Maestro Coronado, sermón por el R. P. Evelio Díaz, y a continuación, la gran salve de Eslava finalizando con el tradicional Himno del compositor Ubeda.

El sábado veinte después de la salve se efectuará una retreta con fuegos artificiales en el atrio de la iglesia de Monserrate.

Domingo 21.—A las nueve de la mañana, se celebrará la solemne fiesta en honor de María Santísima de los Desamparados, Patrona de esta Real y Muy Ilustre Archicofradía, asistido de Capa Magna el Señor Arzobispo de la Habana, Lcdo Manuel R... el que ocupará la Sagrada Cátedra del Espíritu Santo.

Oficiará en la misa el Rvdo. doctor Belarmino García Cura Párroco de Marianao. En el Ofertorio se cantará el Monstrate esse Matrem de ...dega. Después de la elevación el ...no Eucarístico de Sagastizábal y al final el del masetro Ubeda, a Nuestra Señora de los Desamparados.

La orquesta para estos actos será dirigido por el maestro Ponsoda.

A todos estos actos asistirán los Cuerpos de Bomberos del Comercio y del Municipio.

La solemne misa será transmitida por las emisoras COCO, onda corta y CMCH, onda larga en 1030 kc.

A las cuatro de la tarde conmemorando estas festividades en honor de María Santísima de los Desamparados, se celebrará en la sala de recibo de la iglesia de Nuestra Señora de Monserrate, el sorteo de tres premios; Uno de diez pesos y dos de cinco que la archicofradía regala a las personas verdaderamente necesitadas. El sorteo tendrá lugar por el número de boletas que hayan sido remitidas oportunamente a los señores hermanos para su distribución gratuita a pobres de su conocimiento.

Los premios serán entregados por el señor Mayordomo en el acto que sean reclamados y presenten los billetes premiados.

Lunes 22.

Dedicado a la memoria de todos los Hermanos difuntos que han pertenecido a esta ilustre Archicofradía.

A las nueve de la mañana, solemne honras fúnebres en sufragio de las almas de los cofrades, benefactores y bomberos fallecidos, cantándose la misa del maestro Smith.

Colectas de limosnas:

Según antigua costumbre se colocará durante el novenario, en la iglesia de Nuestra Señora de Monserrate, la mesa destinada a colectas de limosnas para estas festividades, estando a cargo de la señora Camarera Mayor y hermanas que ella designe, las cuales suplican a las personas devotas de la excelsa Madre de los Desamparados, contribuyan con su óbolo para el mayor esplendor de estos cultos.

..Donativos para el altar.

Los cofrades y Devotos de María Santísima de los Desamparados que desen contribuir especialmente con alguna cantidad para la construcción del altar de mármol, bronce y cristal que se construirá a la Excelsa Señora Madre de los Desamparados, deberán entregarlo a la señora Camarera Mayor en la mesa de colecta dejando su nombre apellidos y dirección para que conste en los libros de actas de esta archicofradía.

Se ruega a los señores Hermanos que asistan con el distintivo de la Corporación.

LAS FIESTAS SOLEMNES AL PATRONO DE LA HABANA LOS DIAS 15 Y 16 DEL ACTUAL

Los días quince y diez y seis del actual se celebrarán solemnes fiestas en honor de San Cristóbal Patrono de la Habana.

En la S. I. Catedral.

Lunes 15. A las cinco de la tarde exposición de Su Divina Majestad, estación, Rosario sermón, por el R. P. doctor Manuel Argüelles. Después de la reserva, solemne salve por la Scola Santorum y escogidas voces.

Martes 16. Festividad de San Cristóbal. A las cinco y treinta, seis, siete y ocho misas rezadas.

A las nueve de la mañana misa solemne con escogida orquesta y voces, en que oficiará el Iltmo. Sr. Arcediano doctor Manuel Arteaga y predicará el M. I. Can, Pbro. Excmo. Señor Angel Tudurí. Al final se cantará el Himno del Santo Patrono.

Será presidida por el Prelado de la Archidiócesis, Monseñor Ruiz.

En San Francinsco

La Sección Adoradora Nocturna de la Habana celebrará solemne Vigilia en honor de San Cristóbal Titular del Primer Turno en la noche del quince al diez y seis del actual en la iglesia de San Francisco con el siguiente programa: A las diez de la noche exposición del Santísimo, solemne Te Deum plática y canto solemne de Maitines, Horas de guardia hasta las cuatro y treinta de la mañana. A esta hora, Rosario, Acto de desagravio. Oraciones de la mañana y de preparación para la sagrada comunión. A las cinco de la mañana, misa, comunión, reserva y retirada de la Guardia Real Nocturna de Jesús Sacramentado.

Se invita a los devotos de San Cristóbal.

En el Templete

Los días 15 y 16 el histórico Templete estará profusamente iluminado, pudiendo ser visitado por el público.

El día 16 de ocho a diez habrá retreta en la antigua Plaza de Armas.

M.E.C.D. 2016

EL MERCADO DE CRUDOS DE EMBARQUE ESTUVO AYER ACTIVO AFIRMANDOSE EL PRECIO DE 2.35 CTVS. C&F

BOLSA DE NUEVA YORK

COTIZACIONES AL CIERRE DE AYER

—A	
Amerada	60½
Am. Radiator	12⅛
Adams Expr.	10½
Air Reducc.	49⅞
Alaska Jun.	12⅛
Alleghany	1½
Allied Chem	157
Allis Chal.	43½
Amer. Can.	86
Am. Car Fou.	21
Am. F. Pow.	4⅞
Amer. Ice	—
Amer. Inter.	7½
Amer. Loco	18
Am. P. Light	6¾
Amer. Smel.	47¾
Amer. Sugar	—
A. C. Alcohol	14⅛
Amer. T. & T.	149½
Am. Tobac. A	68½
Am. Tobac. B	71
Am. W. Works	12⅝
Am. Woolen	5⅜
Anaconda C.	27½
Atchison	37¾
Atlan. Coast	25¼
Atlan. Ref.	22⅛
Ass. D. Goods	9½
Auburn Auto	8⅞
Aviat. Cor.	3⅞
Amer. Bank	13⅞
Amer. Metal	29½
—B	
Baldwin Lo.	7⅞
Balt. & Ohio	12¾
Bendix Avi.	13¼
Best & Co.	36½
Beth. Steel	48
Borden Co.	19¾
Briggs	25⅜
Brooks Man	12⅞
Byers A. M.	10
—C	
Can. Pacif.	7⅞
Curtiss W.	13
Case T. Mach	94½
C. Violeta	—
C. de Pasco	41⅜
Ches. & Ohio	38¼
Chi. R. Islan	1½
Chrysler	69⅞
Coca Cola	119
Col. Carbon	78
Comm. & Sout	78
Con. Cigar	9¼
Cons. Gas	25⅜
Cons. Oil	10
Cont. Can	46¼
Cont. Oil	31
Corn Prod.	55
Coty Inc.	5⅛
Cuba Co.	⅞
Cub. Amer. S.	4¾
C. Am. Sug. p.	—
Cmm'l Solv.	8
Chesapeake	48
C. Palmolive	10½
Cruc. Steel	29½
Cons. R. Cuba	4
Canada Dry	15¼
—D	
Del. Hudson	16½
Del. & Lack	8
Drug Inc.	7
Dupont	115¼
—E	
East. Kodak	159½
El. Auto Lit.	22¼
El. Pow. Lig.	12⅝
Elec. Bond	10¾
Erie (R. R.)	8¼
—F	
Fox Film C.	23½
Frep. Texas	23¼
—G	
Gen. A. Tank	38¼
Gen. Asphalt	16¾
Gen. Elec.	38⅝
Gen. Foods	30⅝
Gen. Motors	40
Guantánamo S.	1⅝
Gillet Saf.	11
Gimbel Bros	11
Gold Dust	7⅛
Goodrich R.	18⅝
Goodyear	21⅞
Gen. Bronze	4
Great North	26⅛
—H	
Hershey com.	—
Homestake	51⅛
Houston Oil	7⅞
Hudson Mot	8¼
—I	
Illi. Cent.	11¾
Interb. R. T.	5
Int. Cement	33¼
Int. Nickel	44
Inter. Tel.	7
Illin. Glas	66
—J	
Johns Mansv.	74
—K	
Kroger Groc.	17
Kresge S. S.	17¼
Kennecot	31¼
—L	
Lambert Co.	15⅝
Lgg Myers.	87½
Loew's Inc.	57¼
Loose Wiles	20½
Lorillard	17⅝
Louisv. Nas	—
Ludlum Stl.	19
Lehman Cor.	27
Liquid Carb.	17⅝
—M	
Macy (H. R.)	31¼
Montgomeri	38
Miss. Pac. c.	2
Miss. Pac. p.	—
Min. Hnoeyw.	58
Murray Corp.	6¾
—N	
N. Y. Central	19⅜
Nash-Kelvi.	12⅛
Nat'l Dist.	22⅞
Nat'l Bisc.	20⅜
Nat'l Cash.	19½
Nat'l Dairy	15½
Nat'l P. Li.	8⅛
North Amer.	21¼
N. A. Aviat'n	7⅛
Nort. Pacif.	12¾
—O	
Ohio Oil	13½
Otis Elev.	22
Otis Steel	11½
—P	
Packard Mot.	5⅜
Paramount	13⅞
Pennsylvann	23
Pullman Co.	27⅞
Proc. Gamble	46½
Pure Oil	13⅛
Puerto Rico	25¼
—R	
Radio Corp.	7⅞
Rep. I. Steel	18¼
Reynolds	45⅞
—S	
Schen. Dis.	28½
Safeway St.	24
Sears Roeb	62½
Simmons Co.	24½
Soc. Vacuun	15¾
St. Paul p.	2⅛
So. Pacific	20¼
South. Ry.	13¼
Stan Brands	8¾
Stand Gas	5½
Stan. N. J.	49¼
Stan Oil C.	31⅝
Stewart War	11¼
Studebaker	6⅞
Sun Oil	55
—T	
Texas Co.	41½
Texas Gulf.	29⅞
Tinken Roll.	47½
—U	
Union Carb.	71
U. Pacific	91
Union Oil	20
United Cor.	3⅝
Uni. Cor. ofd.	31
Unit. Fruit	58⅜
U. S. Rubber	26¾
U. Aircraft	18¼
U. S. Steel	55¼
U. S. Inb. Alc.	19½
U. Gas Corp.	5⅛
U. Gas Warr.	—
—V	
Vanadium	15⅝
—W	
Warner Bros	8¼
W. Brothers	4⅝
West. Union	28¾
West. Elec.	94¾
Woolworth	37½
—Y	
Yellow-Tr.	11⅝

VALORES

Subió ayer más el bono de Obras Públicas, a impulso de mayor demanda desarrollada por operadores profesionales y por corredores que recibieron órdenes de sus clientes. En la pizarra de la cotización celebrada en la mañana en la Bolsa local, se operó en dos mil pesos a sesenta y cuatro y tres cuartos, y en mil pesos a sesenta y cinco. Se siguió operando durante el día, con fracción de más. Pero todas las órdenes no fueron ejecutadas, porque un corredor pagaba 20 bonos ($20.000) a sesenta y cinco y medio, y otro corredor pagaba a última hora $30.000 a igual precio, y ni uno ni otro lograron ejecutar esas órdenes. Así que en la Bolsa local sólo se operó en $20.000. En New York se operó en $84.000. Advierten los observadores del mercado, que en aquella plaza hay más tenedores en disposición de vender; posiblemente aquéllos que adquirieron el papel a precios mucho más fáciles que los que hoy rigen. Acaso por eso el tipo de New York era ayer ligeramente menos alto que en el mercado local.

Ligera mejoría experimentaron durante el día las Obligaciones Oro del Tesoro, bien porque la fuerte posición del bono de Obras Públicas ha influído en esos valores, o bien porque alguna demanda de que fueron objeto les dió algún ánimo, especialmente a las de cuatro y siete cupones.

No repercutió la favorable realidad del bono de Obras Públicas en la lista de las acciones, que quedaron cotizadas a distancia.

Tanto las Obligaciones del Ayuntamiento como los bonos de renta fija, mantuvieron ayer los precios fuertes que constituyen su característica, operándose en estos valores como de costumbre.

Como en los días anteriores, estuvieron quietos los bonos y acciones que figuran en la pizarra de la Cotización Libre que se verifica en la Bolsa local.

MERCADO DE PIELES

Cierre ayer en New York:

Diciembre	10.31
Marzo	10.65
Junio	10.79
Septiembre	10.81

GANADO

LOS PRECIOS EN PIE

Precios que pagan compradores, entregado el ganado en esta capital:

	Ctvs. Libra
Vacuno, de 3½ a	3¾
Cerda, de 7 a	9
Lanar, de 3 a	3½

LOS PRECIOS DE LA CARNE

En los mataderos de esta capital rigen los siguientes precios:

	Ctvs. Kilo
Vacuno, de 12 a	13
Cerda, de 26 a	30
Lanar, de 20 a	25

MATADERO DE LUYANO

Se sacrificaron ayer en el Matadero de Luyanó:

	Cabezas
Vacuno	65
Cerdos	40
Carneros	10

MATADERO INDUSTRIAL

Se sacrificaron ayer en el Matadero Industrial:

	Cabezas
Vacuno	155
Cerdos	39
Carneros	24

ENTRADAS DE CARROS

Ninguno.

MERCADO DE GRANOS

Cierre ayer en Chicago:

Avena:	
Diciembre	30¼
Mayo	30
Julio	30
Centeno:	
Diciembre	67¼
Mayo	66¼
Julio	63½
Maíz:	
Diciembre	56¼
Mayo	58⅝
Julio	58⅞
Trigo:	
Diciembre	87¼
Mayo	87⅞
Julio	83⅝
Trigo de Winnipeg:	
Noviembre	109⅝
Diciembre	107⅝
Mayo	102¼

CIERRE DE LOS VALORES EN LA BOLSA DE N. YORK

NEW YORK, Nov. 9.—El mercado de acciones se caracterizó hoy por su tranquila firmeza, hallándose bien repartidas las alzas por toda la lista. Las acciones del cobre respondieron de manera bastante rotunda a la mejoría de la cotización extranjera del metal. Las acciones de servicios públicos gozaron de creciente favor siendo el grupo que, en porcentaje, más avanzó hoy. A esa demanda acompañaron vagos rumores de índole diversas. Decían unos que Washington acaso asuma una actitud menos hostil hacia la industria en cuestión por gastar más en trabajos de construcción. Las emisiones siderúrgicas hicieron caso omiso de la baja del hierro viejo en Pittsburgh. Llegaron de Washington noticias al parecer fidedignas de que la Secretaría de Hacienda es ahora partidaria de modificar en alguna forma el impuesto sobre ls ganancias y pérdidas del capital. Claro está que, como se desconoce el carácter exacto de tales modificaciones, si ha de haberlas, resulta imposible predecir si lo splanes de la Tesorería a este respectoserán o no del todo satisfactorios para el mundo de los negocios en general.—D. F. Underhill.

ACCIONES DE LOS BANCOS

Cierre ayer en New York:

Guaranty Trust	241
New York Trust	105
Chase Nat. Bank	30¾
National City Bank	27
Public	30
Chemical	43½
Bankers Trust	49¼
Manufacturers Trust	38
Irving Trust	11⅝
Corn Exchange	49
First National of N. Y.	1.780
Manhattan	22¼
First Boston Corp.	11½
First Nat. Boston	39
Hannover	95½
Royal Bank of Canada	175

GODOY-SAYÁN
SEGUROS Y FIANZAS
(INSURANCE AND BONDING)
TELEFONOS: M-9866 M-9867
AGUIAR 77
HABANA, CUBA

Cotizaciones

NEW YORK, Noviembre 9.—(AP).—Cotizaciones al cierre de la Bolsa de New York.

Acciones:	**1.048,770**
Bonos:	**$7.599,050**

COTIZACION DE LA LIBRA

La libra esterlina se cotizó ayer, al cierre del mercado local, a $5.01½.

COTIZACION DE LA PESETA

La peseta española se cotizó ayer, al cierre del mercado local, a razón de 13.79 por dólar.

COTIZACION DEL FRANCO

El franco francés se cotizó ayer en el mercado local, a razón de 29.32 por dólar.

Bonos de Cuba

Cierre ayer en New York:

	Comp.	Vend.
Speyer, 5%	105½	—
Speyer, 4½%	104⅛	105¾
Morgan, 5%	102	—
Morgan, 5½%	102⅜	104¼
Obras Públicas	65½	65¾
Cuba Railroad, 5%	40	47⅞
Cuba Railroad, 7½%	46	52
Cuba Northen, 5½%	38	40
Manatí Sugar, 7½%	44½	47½
Inte. Tel. and Tel., 4½%	85½	85⅞

EL DESCANSO RETRIBUIDO Y LOS NAVIEROS

Estudia el nuevo reglamento para la rápida aplicación de la Ley de Marzo de 1935

En la última reunión celebrada por la Sección de Navegación de la Cámara de Comercio de la República, se acordó pedir al Secretario de Hacienda excluya del pago del impuesto a los turistas, a los pasajeros «en tránsito y a los llamados transeúntes», en razón de no estar sujetos al tributo por la Ley de 13 de octubre último, y «que defina lo que se entiende por excursionistas».

Fueron nombrados los señores: Isidro González, doctor Roberto Godoy y Pedro González, para que, con el secretario de la mencionada Cámara visiten al presidente de la Corporación Nacional del Turismo y le pidan su cooperación a fin de lograr una pronta solución de este asunto.

En la sesión de ayer, luego de conocer otros asuntos, los miembros de la Seción de Navegación dedicaron su atención al informe encomendado al letrado de la Cámara en relación con el nuevo Reglamento que redacta la Secretaría del Trabajo, para el cumplimiento de la Ley que estableció el descanso retribuído. Fué leído por el Secretario dicho informe, en el que se sostiene que el Reglamento de la ley que establece el descanso retribuído no se ajusta, en lo que prescribe respecto a la jornada de mil doscientas cuarenta y ocho horas, a lo establecido en la Ley número 40 de 22 de marzo de 1935, y que, por consiguiente, es inconstitucional, por no tener facultades el Presidente de la República, al dictar la reglamentación de una Ley, para modificarla; que la resolución del Secretario del Trabajo de 29 de octubre de 1935, interpretativa del requisito señalado por la Ley para gozar del descanso retribuído, al declarar que tiene derecho a él el que trabaje como obrero o empleado, mil doscientas cuarenta y ocho horas en meses consecutivos, se apartó también de lo dispuesto en la Ley mencionada, y que, a su juicio, podía ser impugnada con éxito en la vía contencioso-administrativa cualquier resolución de la Secretaría del Trabajo, confirmada por el Presidente de la República, que mandase pagar las vacaciones retribuídas a obreros o empleados que no hayan trabajado al mismo patrono durante seis meses consecutivos».

BOLSA DE LA HABANA

COTIZACIONES AL CIERRE AYER

Bonos y Obligaciones
República de Cuba

	Comp.	Vend.
Speyer 1904	105	—
Deuda Int.	100	103
Cuatro y medio 1909	102	105
Morgan 1914	105	110
Morgan 5½ 1923	104⅞	106½
O. Públicas 5½ 1945	65	65½
Obligaciones oro con 9 cupones	40	—
Obligaciones oro con 7 cupones	35	—
Obligaciones oro con 4 cupones	34	40
Azúcar 5½ 1940	102	105
República de Cuba, Morgan, Seriados, 5½%—1927:		

	Comp.	Vend.
J — Vence 1o. de julio de 1937	100	—
Ayunt. Habana 1a. Hip.	95	—
Ayunt. Habana 2a. Hip.	95	—
Centro Asturiano	50	—
Agri. Oriente Cubana	—	—
Banco Terr. Ser. B	36	42
Cervecera	40	—
Cervecera Obgs. no Hip.	9½	—
Ciego de Avila	—	—
Curtidora	—	—
Gas	112	—
Hav. Elec., Cons.	22	26
Havana Electric, Debentures, Obgs. no Hip.	1½	2½
Irombeer Obgs. no Hipt.	—	—
Edificio La Metropolitana, S. A.	23	—
Ladrillos	—	—
Matadero	—	—
Mercados de Abasto y Consumo 1a. Hip.	69	—
Nueva F. de Hielo	104½	—
Papelera Serie B	96	—
Teléfonos	90	—
Unidos	12	—

Acciones

	Comp.	Vend.
Agri. Oriente Cubano	—	—
Banco Agrícola	—	—
Banco Territorial	6	—
Banco Terr. Bnfs.	¼	—
Banco de Préstamos sobre joyería	—	—
Cervecera	20	—
F. C. Cons. de Cuba, P.	¾	—
Cueto y Ca. S. A. (Kokofat), P.	—	—
Cueto y Ca. S. A. (Kokofat), C.	—	—
Cuba R. R.	4	—
Curtidora	—	—
Fibras y Jarcia	46	—
H. E. Utilities Co. P. 6%	35	42
H. E. Utilities Co. P. 5%	7⅝	15
H. E. Railway Co. Prfs.	⅞	—
H. E. Railway Co. C.	⅛	—
Jarcia, P.	80	—
Jarcia, C.	10¼	14
Licores de Cuba	1	—
Lonja, P.	—	—
Lonja, C.	—	—
Matadero	—	—
Mercantil, La (Seguros)	60	—
Metropolitan Auto	—	—
Naviera, P.	9	—
Naviera, C.	1½	—
Nueva F. de Hielo	100	—
N. F. de Hielo, Bnfs.	45	—
Pesca, P.	—	—
Pesca, C.	—	—
Teléfono, P.	40	—
Teléfono, C.	10	—
Unidos	1¾	3
Unión Oil	1¾	—
1a. Papelera Cubana	—	—
Cédulas Bnfs.	40	—

COTIZACION A TERMINO

Ayer a las 3:30 p. m.

Entregas: días 15 y último de mes
Bonos y Obligaciones

República de Cuba

	Comp.	Vend.
Speyer 5%	105	—
Deuda Interior	100	103
Speyer 4½%	102½	—
Morgan 5%	105	—
Morgan 5½%	105	107
O. Públicas 1945	66	67
Obligaciones oro con 9 cupones	42	—
Obligaciones oro con 7 cupones	36	50
Obligaciones ro con 4 cupones	35	42
Azúcar	102	—
I. Morgan julio 1936	—	—
J. Morgan julio 1937	100	—
Ayuntamiento, 1a.	95	—
Ayuntamiento, 2a.	95	—
Centro Asturiano	50	—
Cervecera Int.	40	—
Cerv. Int. Obgs. no Hipt.	11½	14
Gas y Electricidad	112¾	115
H. E. Railway Co.	23¾	25½
Havana Electric Railway Co. Obgs. n o Hipt.	1½	3½
Nueva F. de Hielo	104½	—
Papelera Cubana, S. B.	97	—
Cuban Telephone Co.	90	—
Unidos	12	—

Acciones

	Comp.	Vend.
Cervecera Int.	23	—
F. C. Cons. Prfs.	4¼	7
Cuba Railroad, Prfs.	5½	—
H. E. Utilities, Prfs.	35	42
H. E. Utilities, Pretes.	8	—
H. E. Ry. Co, Prfs.	¾	3
Jarcia, Prfs.	82	100
Jarcia, Comu.	9	16
Licorera de Cuba	1	—
Naviera, Prfs.	8	—
Naviera, Com.	1	—
Nueva F. de Hielo	140	—
N. F. de Hielo Bnfs.	45	—
Teléfonos, Prfs.	40	—
Ferrocarriles Unidos	2	—
Unión Oil Co.	2	—

COTIZACION LIBRE

Bonos y Obligaciones

	Comp.	Vend.
Inter. Tel. Convert.,		
Inter. Tel. 5% 1955	60	—
Cuba Tel. Co. 7½%	96	—
Cuba R. R. 5% 1952	44	—
Cuba R. R. 7½% 1936	47	—
Norte de Cuba 5½% 1942	41	—
Manatí Sug. 5½ 1942	20	—
Vertientes Sug. 7% 1942	24	—
C. Gallego 6% 1975	50	—
V. Tennis 3% 1949	3	—
Pro A. Musical 7%	25	—
C. Español 6%	50	—

Acciones

	Comp.	Vend.
Int. Telp. and Tel.	6½	—
Cía. Cubana de Electricidad, Prfs. $6.00	15	30
Cuban Ame. Sug. Prfs.	70	—
Cuban Ame. Sug., Com.	4½	—
Cuba. Co. Comu.	1	—
Cía. Litográfica, Prfs.	4	—
Aux. Marítima, Prsf.	4	—
Seguros La Comercial	80	—
Seguros El Comercio	110	—
Central Violeta	6	—
Guantánamo, Prfs.	14	—
Guantánamo, Com.	1¾	—
Litográfica, Com.	—	—

CAMBIOS

Tipos de venta en Bancos de esta capital al cierre ayer:

New York, cable	1/10P.
New York, vista	1/10P.
Londres, cable	5.01½
Londres, vista	5.01¼
Italia, cable	5.29
Italia, vista	5.28
Bélgica, cable	17.10
Bélgica, vista	17.08
Alemania, cable	40.52
Alemania, vista	40.50
París, cable	3.41½
París, vista	3.41
España, cable	7.25
España, vista	7.20
Toronto, cable	⅛%P.
Toronto, vista	3/32%P.
Hong Kong, cable	31.50
Hong Kong, vista	31.45
Amsterdam, cable	55.60
Amsterdam, vista	55.55
Buenos Aires, cable	30.10
Buenos Aires, vista	30.05
Suiza, cable	23.30
Suiza, vista	23.29
Japón, cable	29.00
Japón, vista	28.90
Suecia, cable	25.85
Suecia, vista	25.80

MERCADO DE LIVERPOOL

LIVERPOOL, Nov. 9.—El trigo debió abrir de 1|2 a 5|8 más alto; abrió de 1-1|2 a 1-7|8 más alto y a las 12 y 30 p. m. se cotizaba 211|4 más alto; a la 1:20 p. m. estaba de 1-7|8 a 2-1|8 más alto.

El algodón debió abrir de 11 a 14 puntos más alto y a la 1 p.m. se cotizaba de 1 más bajo a 5 más alto. Recibos 24,000 pacas. Americanas, 10,1000. Middlings, 4.57.

MERCADO DE ALGODON

Cierre ayer en New York:

Diciembre	7.85
Enero	7.85
Marzo	7.89
Mayo	7.95
Julio	7.99
Octubre	8.10

1832 1937

Por más de 100 años hemos estado ayudando a firmas comerciales en sus negocios legítimos.

Hoy, nuestras grandes reservas y profunda experiencia, continúan a la disposición de las mismas para tales propósitos.

Facilidades mundiales en todos los departamentos de banca.

Sucursales en Cuba:
HABANA: P. Zayas y Cuba, Oficios 24 y 26, Av. de Italia 63, P. Varela 650
CAMAGUEY, CIENFUEGOS, MANZANILLO, SANTIAGO DE CUBA

The BANK of NOVA SCOTIA
MAS DE UN SIGLO DE SERVICIO BANCARIO

PREMIARON CON APLAUSOS LA ACTUACION DE LA DIRECTIVA DEL CENTRO DE DETALLISTAS

La Junta General reconoció los méritos de los directores y secciones que han llevado a una situación de prosperidad a esa corporación. Opuestos al sistema del irrellenable

En el salón de actos de su edificio en la Calzada de Simón Bolívar, se reunió la Junta General del «Centro de Detallistas de la Habana», con el objeto de celebrar la sesión ordinaria correspondiente al tercer trimestre del año en curso. El señor Lucio Fuentes, presidente en propiedad de la decana corporación de minoristas, ocupó la presidencia; le auxiliaron el secretario Sr. José A. Ruidiaz y el jefe de las oficinas señor Francisco Valdés. Suficiente el quórum, por lo numeroso de los socios que concurrieron, la sesión dió comienzo con la lectura de la convocatoria, orden del día y acta de la sesión anterior, que fueron aprobadas. Se trató además de los asuntos que contiene la información siguiente, que se nos entregó:

«Siguió la lectura del informe de la Comisión de Glosa (Tercer Trimestre de 1937) que debían suscribir los señores Felipe Villar, Julián Buznedo y Adolfo Naves, designados en junta anterior, lo que no pudo efectuarse, según explicó el señor Presidente, toda vez que los comisionados, no obstante reiteradas citaciones, no acudieron al desempeño de la labor que les fué encomendada, alegando como explicación a su conducta: «Que consideraban innecesaria la glosa, dados los sucesivos éxitos obtenidos por la Directiva en su actuación, y la envidiable situación económica y de buena administración que reinaba, dando por consiguiente su asentimiento y conformidad a todo lo hecho durante los meses de Julio a Septiembre».

Acto seguido explicó el Sr. Presidente, que ese era el motivo por el cual no podía leerse el informe de Glosa; pero que no obstante, él entendía que éste debía hacerse, porque las cosas en las sociedades no debían llevarse así; que era necesario que no se diera la conformidad a todo lo hecho, porque no sólo se perdía el estímulo, al pensar que nadie se detenía en analizar la labor llevada a cabo por la Directiva y Secciones, sino también porque era lógico pensar que como labor de humanos la realizada, podía incurrirse en errores. Que él rogaba que se pusiera atención a los asuntos y que éstos se discutieran. Don José García y García propuso, y así se acordó, que las personas que en esa Junta resultaran designadas para glosar el Cuarto Trimestre de 1937, glosaran también el Tercero».

«Leído el informe de la Directiva, relativo a trabajos realizados y estado económico durante el trimestre, el Presidente anunció que podían usar de la palabra los que quisieran, con relación al referido. Algunos de los presentes usaron de la palabra entonces, entre ellos los señores Narciso María Rodríguez, Daniel Lasarte, Regino Picos, Bernardo Loredo y otros, manifestándose todos a un mismo tenor, a sea que como no iba a aprobarse el informe, si en él se evidenciaba la buena marcha de la institución, sobre todo en cuanto a la parte económica, ya que según un estado comparativo leído, sobre trimestres y años anteriores, en este último se demostraba que a pesar de haberse liquidado totalmente la hipoteca de $20.000.00, habérsele pagado a Don Julio Blanco Herrera 1.500 pesos que se le adeudaban y gastado unos cuatro o cinco mil pesos en reformas y mobiliario, el Tesorero Social, no debiéndole un solo centavo a nadie, tenía en el Banco, como producto de las utilidades del último trimestre, muy cerca de cinco mil pesos. El señor Narciso Ma. Rodríguez habló nuevamente, diciendo que esa admirable labor desarrollada por la Directiva, después de iniciada y continuada una nueva era en la Sociedad, por los Presidentes señores Don José García Rodríguez, José Antonio Fernández, Cayetano García Lago, y el actual señor Lucio Fuentes, se debía principalmente a este último, y que honroso y digno era reconocerlo. El Presidente señor Fuentes, usó de la palabra declinando el honor que le hacía el señor Narciso Ma. Rodríguez, por cuanto él entendía que la labor realizada, nunca pudo haberse llevado a cabo por un hombre sólo, y si por toda la Directiva y miembros de las Secciones que habían colaborado con él decidida y eficazmente y que, por tanto, de existir motivos para una felicitación, que ésta debía ser para todos, por cuanto conjuntamente han laborado»ñ

«Acto seguido, como consecuencia de una proposición del señor Lasarte, la Junta General en pleno, de pie, tributó una ovación a la Directiva toda, a las Secciones y muy especialmente al Presidente General, señor Lucio Fuentes, por la admirable labor que en todos los sentidos han desarrollado, demostrando con ese acto la gratitud de la masa social, a quienes por ella se sacrifican, trabajando incesantemente por el bienestar d ela clase».

«A continuación fueron designados los señores Sinibaldo Arruñada, Antonio López Campos y Antonio Pereira, como Comisión Nominadora, para proponer a las personas que debían integrar la próxima Comisión de Glosa, para los trimestres de Julio a Septiembre y de Octubre a Diciembre (Fondos Sociales y Secretaría) recayendo la designación en los señores Salvador Rodríguez, Víctor García y Daniel Lasarte».

«Entrada la Junta en Asuntos Generales, después de escuchar de labios del Presidente señor Fuentes el curso que llevaban los asuntos de importancia confiados a su gestión personal, en acción conjunta con los Presidentes de otras entidades similares, entre ellos los reglamentos de las Leyes del Timbre y del Uno y medio por ciento, uno de los cuales, el de la primera, había sido ya publicado con algunas de las sugerencias que oportunamente se hicieron al Gobierno, y que la entidad se propone imprimir en folletos y enviar a los socios, se entró de lleno a tratar del problema creado por el discutido envase, conocido por «irrellenable».

«El asunto fué objeto de una larga deliberación y de animados debates, en los que tomaron parte numerosos asistentes, inclusive el propio Presidente General, señor Fuentes, que por breves momentos abandonó su sitial (sustituyéndolo el Vicepresidente, señor Manuel Díaz Suárez), para exponer los fundamentos en que basaba su oposición a la implantación del «sistema», afirmando que en modo alguno y bajo ningún concepto, debía aceptarse que una industria, por muy respetable y poderosa que fuera, trazara normas de venta a los detallistas con manifiesto perjuicio a sus intereses, como era el de que éstos compraran una mercancía, la pagaran inclusive al contado y no tuvieran el verdadero dominio sobre ella, puesto que, al colocar el aparato «irrellenable» en un comercio, el empleado de la industria lo cierra con llave y se lleva ésta consigo. Se refirió después a otras causas de orden material y moral, por las que debía rechazarse sin discusión la implantación del «sistema», como eran las de que otros industriales decidieran hacer lo mismo, llenándose los mostradores o estanterías de esos aparatos, y sobre todo, porque de aceptarse, precedido como ha sido de la propaganda que se ha hecho, resultaría un verdadero vejamen para la clase, al darse la sensación al público consumidor, de que hasta ahora había sido engañado por los detallistas en cuanto a la legitimidad o pureza del producto, cuando ello no es así».

«Sometido el asunto a votación, se acordó por unanimidad, **no aceptar la implantación del «sistema» de envases conocido por «irrellenable»** que se pretende».

PRECIOS DE MIEL Y CERA

Precios que pagan los almacenistas exportadores de esta capital:

Miel:	Ctvs. Galón
En barril nueva, 35 a	41
Cera:	Ctvs. Libra
Amarilla, a	24
Oscura, a	20

MERCADO DE LONDRES

LONDRES, No. 9.—La Bolsa de Londres actuó quieta y sostenida, con transacciones insignificantes. U. S. Steel cotizado a 54; Nickel a 41-7|8; Shell-Union Oil, 17-1|2; Anaconda Copper, 25-3|4. El oro en barras se cotizó a 140 chelines contra 140 chelines 1|2 penique el lunes. Adquiridas 1,036.000 libras en oro en barras. A las 2 p. m. U. S. Steel se cotizaba en Londres a 54-3|8; General Motors, a 39-5|8; Anaconda Copper a 25-3|4; New York Central a 19-1|8; Bethlehem Steel a 48-1|8; Radio a 7-3|4. La plata cotizada a 19-5|8 peniques onza, alza de 1|16.

LA TABACALERA COMPAÑIA DE SEGUROS S.A.
(Accidentes del Trabajo)
GARANTIA - PROTECCION - SERVICIO
Edif. Bacardí 201-21 Habana
Teléf. M-7388
Telégrafo «NICOSEGURO»

LA AMERICAN, LA NATIONAL Y OTRAS REFINERIAS ACTUARON EN EL MERCADO TODO EL DIA

Mejoraron los futuros del contrato americano, como una consecuencia del tono que ofrecía el disponible. En los mundiales se registraron alzas de dos a tres puntos

Antes de la apertura del mercado de crudos de embarque ayer, se reportó que a última hora del lunes la American Sugar había comprado 6,000 toneladas de azúcares de la Louisiana, a base de 3.22. Después de la apertura del mercado se reportaron las operaciones siguientes:

Veinticuatro mil sacos de Cuba, para comenzar a cargar en noviembre 11 al precio de 2.35, costo y flete, a la refinería Pennsylvania.

Mil toneladas de Puerto Rico, para llegar en la segunda quincena de noviembre, a la base de 3.25, a la National.

Setecientas toneladas del Perú, para llegar en la segunda quincena de noviembre, a la base de 3.25, a la National.

Dos mil quinientas toneladas de las Filipinas, para llegar a fines de noviembre, a la base de 3.25, a la Pennsylvania.

Un cargamento de Cuba, para comenzar a cargar en noviembre 20, al precio de 2.35, costo y flete, a la National.

Mil cuatrocientas toneladas del Perú, para llegar temprano en diciembre, al precio de 1.37 y medio, a la National.

Tres mil sacos de Cuba, para llegar a fines de esta semana, al precio de 2.35, costo y flete, a Arbuckle Bros.

A última hora se reportó que la National había comprado, antes de la apertura del mercado, 4,000 toneladas de Filipinas, para embarcar en diciembre y enero, a la base de 3.27.

MERCADO DE FUTUROS.—El tono del crudo de embarque influyó favorablemente en los futuros del contrato número 3; pero el volumen fué pequeño. Lo limitado de las ofertas, parece estar restringiendo el negocio y los compradores proceden con cautela. Sólo se vendieron 3,700 toneladas.

Los futuros mundiales (contrato número 4) registraron alzas de 2 a 3 puntos en un mercado activo. A primera hora se operaba poco; pero no tardó en surgir buena demanda por parte de Cuba y otros intereses productores que, hallando escasas las ofertas, hizo mejorar el mercado. Se vendieron de este contrato 9,000 toneladas.

MERCADO DE REFINO. La Pennsylvania anunció que desde hoy, sube el precio a 4.90. Otras refinerías no han variado aún su cotización básica. La Colonial y la Savannah vuelven desde hoy a los 4.85.

MERCADO DE LONDRES.—Estuvo sostenido, sobre todo en el crudo, que avanzó 3 cuartos de penique. En ello intervino la nerviosidad reinante en cuanto a la situación del oro. Ayer había pequeñas ofertas al equivalente de 1.08 y medio libre a bordo Cuba, después de haberse efectuado ventas al precio equivalente de 1.07. Las cotizaciones de la Terminal fueron estas:

	Cierre del 8	Cierre del 9
Diciembre	5-11¾	6-0½
Enero	6-	6-1
Marzo	6- 1¼	6-2
Mayo	6- 2	6-2¼
Julio	6- 2½	6-3
Agosto	6- 3	6-3¾
Diciembre	6- 4½	6-5¼

EMBARQUES DE CUBA.Las exportaciones de azúcares efectuadas por Cuba a los Estados Unidos desde el 1o. de enero hasta el 6 de noviembre sumaron 1.735,754 toneladas, contra 1.497,351 en el mismo período de 1936; aumento de 268,403, o sea un 17 por ciento aproximadamente. A los otros países, principalmente Europa, las exportaciones sumaron 570,704 toneladas, contra 771 mil 126 en el mismo perío del año pasado: merma de 200,422, o sea un 26 por ciento.

Cotizaciones de la Bolsa del Azúcar de Nueva York

NEW YORK, noviembre 9. (Por el hilo directo de Luis Mendoza y Compañía):

CONTRATO NO. 3

Meses	Abre	Max.	Min.	Cierr
Nov.	2.35	—	—	2.36
Dic.	2.34	2.36	2.35	2.34
Ene.	2.34	2.36	2.36	2.35
Mar.	2.35	2.38	2.36	2.35
May.	2.38	2.40	2.40	2.39
Jul.	2.40	2.42	2.42	2.40
Sept.	2.41	2.43	2.43	2.42

CONTRATO NO. 4

Meses	Abre	Max.	Min.	Cierre
1937				
Nov	—	—	—	—
1938				
Ene.	108	—	—	110
Mar.	110½	112½	111	112
May.	113½	115	113½	115
Jul.	114	115½	115½	116
Sept.	116½	118	116½	118½
1939				
Ene.	—	—	—	126
Mar.	—	—	—	—

TABACO

Los exportadores han vuelto al mercado esta semana. Unos compran tripas de Vuelta Abajo, y otros registran clases bajas de Remedios, como también algunos lotes de terceras y octavas de igual procedencia.

De estas dos clases han pasado a manos de esos exportadores dos lotes. La firma de Pollack, por ejemplo, compró ciento sesenta y nueve tercios de terceras a otra firma exportadora.

Menéndez y Compañía compraron ciento treinta y dos tercios de tripas de Vuelta Abajo a José Zabala, cosechero de Consolación que mandó dicho tabaco a esta capital.

A manos de otros exportadores pasaron varios lotes, también de tripas de igual procedencia: un total de ciento cincuenta y un tercios.

Las entradas de rama

Durante el día de ayer entraron en la plaza las partidas de tercios y pacas que relacionamos a continuación:

De Camajuaní, para Hermann Diehl, 246.

De Vueltas, para el mismo exportador, 62.

De Placetas, para J. Cortés y Hermanos, 76.

De Sancti-Spíritus, para Rogelio Pérez y Compañía, 29.

De Camajuaní, para H. Duys y Compañía, 719.

Compras en las Villas

Las informaciones que recibimos de la provincia de Santa Clara, nos dicen que varias firmas de esta capital están comprando las clases bajas que quedan disponibles en varias localidades.

A Orovio y Hermano compraron los mercaderes de Duys 462 pacas de botes y capadura. De otros escogedores compraron los mismos mercaderes estas cantidades: 265 pacas de capadura, de Valentín Jiménez; 87 de Ramón Suárez, y otros lotes de varios más.

Diehl compró 246 pacas de botes a Orovio y Hermano, y 62 a Juan Uley, de Vueltas.

Trinidad y Hermano cargaron en Camajuaní los 497 tercios de manchados que compraron a Martirena.

MERCADO DE SEDA

Cierre ayer en New York:

Diciembre	156½
Enero	155½
Marzo	151

EL ORO Y LA PLATA

Cotizaciones ayer en la Bolsa de la Habana:

Plata contra billete americano	99⅜	99⅝
Oro acuñado contra billete americano	150	—

MERCADO DE METALES

Cierre ayer en New York:

Cobre	10.18
Oro en barras	35
Plomo	5.00
Manganeso	40
Estaño	42¾
Níckel	35
Plata	44¾
Zinc	6.10

MERCADO DE MANTECA

Cierre ayer en Chicago:

Diciembre	9.65
Mayo	9.42
Granel	10.25

LOS CANJES DE CUOTAS DE AZUCAR EN LA BOLSA

Los canjes de certificados de identidad, de las cuotas azucareras, fueron cotizados ayer en la Bolsa de la Habana, de la manera siguiente:

	Com.	Vend.
Libre por Mundial	1.05	1.08
Libre por Retenido	0.00	0.0½
Retenido por Mundial	1.06	1.09
Mundial por Local	0.01	0.01½

No se reportaron operaciones en la pizarra de la mencionada Bolsa local.

MERCADO DE GOMA

Cierre ayer en New York:

Diciembre	14.27
Marzo	14.42
Mayo	14.49

Apreciación del Mercado de Azúcar

NOVIEMBRE 9 DE 1937

Costo y Flete	Ant.	Hoy
Pronto embarque a E. Unidos	2.33	2.35
Flete desde la Costa Norte	0.19½	0.19
Libre a Bordo— Pago Inmediato		
EE. UU. Cuota Libre	2.12½	2.14
EE. UU. Cuota Retenida	2.13	2.15
Cuota Mundial	1.07	1.08
Cuota Local — ex-Almacén	1.06½	1.07½
Todas las Cuotas	1.74	1.75½
Cuota de Colonos Alm. después de pagados impuestos	$5.35	$5.40

CAMBIOS EN NEW YORK

Cierre ayer en New York:

Libra Esterlina	5.01⅜
Francos	3.40¾
Pesetas	7.00

LOS CUEROS EN LA ISLA

Precios que rigen:

	Libra
Habana	$ 0.10
Pinar del Río	0.08
Matanzas	0.08½
Camagüey	0.08½
Oriente	0.08½

Son precios para cueros frescos. El cuero salado se paga un centavo más.

MERCADO DE CAFE

Cierre ayer en New York:

Diciembre	4.80
Marzo	4.65
Mayo	4.59
Julio	4.56
Septiembre	4.56

LA HIJA DEL EMBAJADOR AMERICANO DAVIES EN LA UNIVERSIDAD DE MOSCU

MOSCU, noviembre 9. (The N. Y. Herald Tribune.) — Emlen Davies, hija del embajador en Rusia, Joseph Davies ha sido admitida como alumna de la Escuela de Derecho rusa, donde asistirá mañana a sus primeras clases. Será ella una de los pocos estudiantes extranjeros que cursan estudios en las Universidades o institutos soviéticos. El director de la Escuela de Derecho de la Universidad de Moscou dijo a la señorita Davies que ella sufriría exámenes al terminarse el curso. La hija del embajador asistirá diariamente a las clases de Derecho internacional y administración del estado. Uno de sus maestros será el profesor Korovin, experto ruso en Derechos internacional, quien ha escrito numerosos artículos para diversas publicaciones jurídicas internacionales.

ESTAFA

Armando Reina Valdés, de 38 años y vecino de Sol 110, denunció en la Segunda Estación, que le vendió un radio a plazos a Pedro López, vecino de Egido 81, y que según se ha enterado, lo vendió, por lo que se considera estafado.

AMENAZAS

El vigilante Joaquín Castañón, de la Sexta Estación, arrestó a José Luis Pérez Péerez, de 30 años y vecino de Chávez 23, por acusarlo Guillermina Hernández Manzano, de 21 años y de Primelles 137, de haberla amenazado con darle muerte a navajazos, porque ella se niega a continuar las relaciones amorosas que sostenían.

C.D. 2016

ANUNCIOS CLASIFICADOS DE ULTIMA HORA

COMPRAS

10 SOLARES.

COMPRAMOS SOLAR EN LA CORONELA, Country Club o Barandilla, que mida de 1,500 a 2,000 metros. Pagamos contado. Véanos personalmente en Chacón 23, Quintana e Hijo: M-8182.

12 ESTABLECIMIENTOS.

VENDEMOS Y COMPRAMOS

Toda clase de establecimientos, barras, cafés, bodegas, hoteles, casa de huéspedes, vidrieras tabacos, fondas. Tenemos de todos precios. Venga a vernos. Seriedad en los negocios. Monte y Zulueta, café «Internacional», Pérez y Soto.

17 MUEBLES y PRENDAS

COMPRAMOS PISAPAPELES DE cristal, antiguos, con decoraciones interiores. Escribir dando detalles, sobre modelos y precios, al apartado de Correo 2568, Habana.

U-5154: COMPRO MUEBLES

De todas clases. Pagamos más que nadie. También vendemos y cambiamos muebles y prendas. No venda sin antes hacer una llamada a Díaz y Chao. U-5154. Neptuno 197 y 200, esquina a Lucena.

VENTAS

48 CASAS

SE VENDE

En lo mejor del Reparto Almendares D No. 74 entre 18 y Fuentes, acabada de fabricar, bonita y cómoda casa a cuadra y media ómnibus de La Sierra. Informan en la misma.

¿QUIERE COMPRAR GANGAS VERDADERAS? Véame: Acosta, Habana 64: A-7893. Junto Egido, 2 plantas: $4,800; cerca Iglesia Corazón Jesús, $3,500; Concepción, espléndida: $4,600; Víbora, moderna: $2,600. ¡Muchas más!

$1,500. CASA MAMPOSTERIA, HABANA; Vedado: $7,000, calle 19. Tengo otras con necesidad vender. Véame: Cuba 76, departamento 306. Telf. M-1436. Luis Beci.

MARIANAO: CALLE REAL, VENDO como terreno, casa con 1,600 metros, frente 22 metros. Mucha fabricación, buena renta. Guillermo del Monte, Habana 84: M-2474.

VIBORA: A UNA CUADRA SANTA Catalina, alto, saludable, vendo casa moderna, cinco cuartos, baño intercalado cuarto criados, garage, terreno esquina 360 metros. Guillermo del Monte, Habana 84: M-2474.

F. MARIN
Empedrado 12: A-7958

$2,500: Es una oportunidad comprarme la casa que vendo en la calle San Nicolás: sala, comedor, 3 cuartos, baño, cocina, patio, toda azotea. F. Marín, Empedrado 12: A-7958.

$3,300: Casa de mampostería y azotea, en Marqués González, a 2 cuadras de Belascoaín: sala, saleta, 3 cuartos, cocina, patio. F. Marín, Empedrado 12: A-7958.

$3,000. Casa de esquina, fresca, clara, moderna, reparto A. de Almendares, jardín, portal, sala, 2 cuartos, baño intercalado, comedor, cocina, bonitos jardines en sus costados. F. Marín, Empedrado 12: A-7958.

$1,50: Próxima a Avenida Columbia: jardín, portal, sala, 2 cuartos, baño, comedor, cocina, patio traspatio entrada auto. F. Marín, Empedrado 12: A-7958.

$4,300: Casa moderna, frente a Avenida Concepción, 3 cuadras Calzada J. del Monte: sala, recibidor, 4 cuartos hermosos, gran comedor, cocina, patio, traspatio. F. Marín, Empedrado 12: A-7958.

$5,300: Casa dos plantas, próxima a calle Suárez; y en Campanario: $5,200; en Aguila, próxima a Neptuno, dos plantas, con comercio en los bajos: $7,500. F. Marín, Empedrado 12: A-7958.

Regalo en 400 pesos, 195 varas de terreno, a menos de media cuadra Avenida Columbia y en reparto Almendares, esquina fraile, 23.17 por 29.57 varas, a $3.20 vara. F. Marín, Empedrado 12: A-7958.

Oportunidad es comprar por mi mediación, esquina faile, que vendo en la calle 19, en el Vedado, a $6.00 vara. Precio fijo, Mide 22.72 por 36.98 varas. F. Marín, Empedrado 12: A-7958.

De Manzanillo

Cristo Rey

Esta fiesta, que año tras año viene celebrándose con mayor solemnidad, en Manzanillo, al igual que en el resto del mundo católico, revistió grandes caracteres de fervor y entusiasmo, y, a pesar de la propaganda que en el presente se viene haciendo contra el reinado de Cristo, propaganda que por mucho que prospere no conseguirá se deje escuchar la palabra del Hijo de Dios.

En nuestra Iglesia, después de un Triduo, se celebró la fiesta de Cristo Rey con una Comunión numerosísima de los componentes de la Asociación de Caballeros Católicos, Agrupación Juvenil y demás instituciones parroquiales.

Luego a las nueve se celebró la misa mayor, terminando estos cultos con la procesión con Su Divina Majestad.

Después de la misa de comunión, los miembros de las Asociaciones de Caballeros C. Juveniles pasaron al restaurant La Dominica, donde se sirvió un confortable desayuno, en cuyo acto hablaron los señores José Escala, presidente de la A. de C. C. y José Antonio Fernández, destacado miembro de la Asociación, que estuvieron muy felices y oportunos, recibiendo merecidos aplausos.

La boda Alvarez-Abilleira

En la iglesia parroquial y bendecidos por Monseñor Francisco Garro, contrajeron matrimonio la señorita Laura Abilleira Riera y el joven Manuel Alvarez Gandarilla, siendo sus padrinos el señor Angel Levenda, tío de la novia y la señora Francisca Ganderilla viuda de Alvarez, madre del novio.

Los recién casados partieron para la Habana, donde el contrayente terminará, en nuestra Universidad, los estudios que con tanto acierto comenzó en París.

Otra boda. — Mireya Riba Sastre y Delio González Martínez

No podía pasar inadvertido este matrimonio efectuado en el Vedado, por cuanto los esposos González-Martínez vivieron durante mucho tiempo en esta ciudad, donde nacieron todos sus hijos. Cuantos nos honramos con su amistad, deseamos a los recién casados todo género de prosperidad.

El Corresponsal

ESPOSA ABANDONADA

Mercedes Jiménez Pérez, de 31 años y vecina de Rodríguez 45, denunció en la Décima Tercera Estación, que su esposo Pastor Rosales Trelles, de Cristina y Vigía, se ha marchado de su domicilio, sin motivo para ello, dejándola completamente abandonada.

VENTAS

48 CASAS

¡CASA BARATA!, A 30 PASOS CALZADA J. del Monte y Santa Emilia, con 4 cuartos grandes, baño completo, patio y traspatio. Vale $10,000 y la doy en $5,600. La entrego vacía. Casa dos plantas, en Luz y Egido, que vale $10,000 y pico, con $2,200 la compra. Otra, en La Habana Vieja, de 6 por 26, en $2,850. Dueño: bodega General Lee y Goicuría: I-3706.

$3,800 VENDO CASA, CALLE PUERTA Cerrada, techos monolíticos, sala, saleta, 3 cuartos, baño intercalado, dos cuartos independientes con servicios completos. Estrada Mora, San Ignacio 50, 9 a 12 y 2 a 5.

$2,700 VENDO CASA, EN LA VIBORA: sala, saleta, cuatro cuartos, baño mosaicos finos, dos cuadras y media Calzada. Estrada Mora, San Ignacio 50, 9 a 12 y 2 a 5.

$2,000 VENDO CASA EN SANTA Amalia, con 700 varas, muchos frutales, jardín, portal, sala, saleta, dos cuartos. Estrada Mora, San Ignacio 50, 9 a 12 y 2 a 5.

SE VENDE

Vendo en Los Pinos, casa de madera, de dos cuerpos, para dos familias. Todo nuevo, servicios y pisos mosaico, portal, una cuadra de guaguas y tranvías. La doy muy barata, Obrapía y Cuba, café «Cervantes». Andrés Pérez.

LO MEJOR DE LUYANO, ENNA Y Guasabacoa, pegado a Fábrica y Concha, casa lujosa, acabada fabricar $4,250, libre grvamen. Véala y llame directamente dueña: Telf. FO-2189

..DESEA COMPRAR O VENDER casas y solares, tomar o dar dinero en hipoteca? Vea al señor Estrada Mora. Oficina, San Ignacio 50, de 9 a 12 y de 2 a 5. Telf. M-7432.

SE VENDEN

Casa moderna, de una planta, 10 habitaciones: $2,500; otra, de 3 habitaciones: $2,500; otra, de 2 habitaciones: $2,000; otra, de 2 habitaciones: $1,500. Café «Cervantes», Obrapía y Cuba Andrés Pérez, de 9 a 11 y de 2 a 4.

Casa moderna, 2 plantas, 6 por 23: sala, saleta, comedor, 3 cuartos, baño cocina y patio grande. Renta: $60.00. Precio: $5500, cerca de Monte e Indio, Andrés Pérez, Bolsa, Obrapía 33, o café «Cervantes», Obrapía y Cuba.

49 SOLARES

URGE VENTA PROPIEDAD 2.066 metros con nave gran almacén, casa vivienda y solar en Tulipán 23 (esquina) cerca Ayestarán. Precio contado pesos 14.500. Vale mucho más. Dirigirse Sr. Carvajal, hotel Regina de 12 y media a 1 y media y de 7 y media a 8 y media.

VENDO CON $100.00 CONTADO Y $13.00 mensuales, magnífico solar, media cuadra Calzada Víbora, en Santa Amalia, único que queda. Estrada Mora. Telf. M-7432 e I-3149.

$450.00 VENDO SOLAR, DOS CUADRAS Calzada Víbora, en Santa Amalia. Mide 15 varas por 47. Estrada Mora San Ignacio 50: M-7432 e I-3149.

GANGA: A $1.00 VARA

Frente chalets Barraqué y próximo colegio Belén, vendemos solar de 14.74 por 47.17 varas. Precio: a $1.00 vara. Informes: Quintana e Hijo, Chacón 23: M-8182.

VEDADO: ESQUINA DE FRAILE ZAPATA y Paseo (frente quinta Bastien), 387 varas, on 24 varas por Paseo: $10.00 vara. (Está cercada). Dueño directamente. Telf. FO-2189.

VENDO SOLARES DE MAGNIFICA medida y situación, en Vedado, Miramar y Almendares, proporcionandole, en pagos cómodos, su inmediata fabricación. Para referencias personales: Sr. Taner: M-6513.

50 FINCAS RUSTICAS

SE ALQUILA O SE VENDE, LA FINCA «Cubanacán' situada a la salida de Hoyo Colorado hacia Guanajay, kilómetro 30, con un magnífico chalet, buena tierra, muchos frutales y 3 cuartos caballería, tierra y regadío. Informes: F-2049.

51 ESTABLECIMIENTOS

POR NO PODERLO ATENDER SU dueño con poco dinero se vende un café y fonda, billar y vidriera de tabacos, dominó, contrato seis años sólo paga diez pesos de alquiler, en la misma puerta pasa la ruta No. 6 con 30 guaguas y el frente al emboque de las lanchas del muelle Luz, Martí No. 8, Regla.

VENDO CASA COMIDA BIEN MONTADA con 25 abonados al comedor, no paga alquiler, buena proposición. Calle 16 No. 58, entre 11 y Línea, pregunte por Muñiz a cualquier hora del día.

VENDO BODEGA CANTINERA, SURTIDA, libre de deudas, bien equipada. Nada mejor en su escala, sin competencia. Se vende por tener otro negocio y no poder atenderla. Informes sólo a interesado. Piñera y Cocos, por Ayestarán.

53 AUTOMOVILES y ACCESR.

GANGA: STUDEBAKER 1936 CERRADO 4 puertas, como nuevo, con muy poco uso, se vende por embarcar, en $750.00. Tiene radio y cornetas especiales. Véalo: Salud número 36. Telf. M-9134.

LA SALLE LIMOUSINE, 7 PASAJEROS, en perfecto estado de mecánica, gomas y pintura. Se vende regalado, en $140.00. Puede verse en Arbol Seco y Desagüe, Bolsa Carros de Uso.

CHASSIS FORD 1935, DE 157 PULGADAS, buenas gomas y mecánicamente nuevo. Precio: $350.00. Arbol Seco y Desagüe, Bolsa Carros de Uso.

CHASSIS CHEVROLET 1935, DE 157 pulgadas, con refuerzo de chassis, gomas nuevas, bueno de mecánica, chapa de 2 toneladas. Precio: 375.00. Arbol Seco y Desagüe, Bolsa de Carros de Uso.

SEDAN DOS PUERTAS, FORD 1932, en magníficas condiciones de mecánica, pintura y gomas. Precio: $300.00 Arbol Seco y Desagüe, Bolsa de Carros de Uso.

CAMION FORD 1935, CON CARROCERIA para carga, con chapa de 3 toneladas, en perfecto estado de gomas y mecánia. Precio: $425.00. Puede verlo en Arbol Seco y Desagüe, Bolsa de Carros de Uso.

SEDAN 4 PUERTAS, DE LUJO, Oldsmobile 1936, completamente nuevo. Se vende muy barato. Puede verlo en Arbol Seco y Desagüe, Bolsa de Carros de Uso.

FORD SEDAN 1934, COMPLETAMENTE nuevo, buena mecánica, pintura y gomas: $350.00. Ayestarán 1, esquina a Estrella.

CAMION REPARTO LECHE, FORD del 29, de 3 cuartos tonelada, bueno de mecánica, gomas y pintura: 125 pesos. Arbol Seco y Desagüe, Bolsa de Carros de Uso.

SEDAN CHEVROLET, 4 PUERTAS, propio para alquiler, bueno de mecánica, pitura y gomas. Precio. $260.00 Arbol Seco y Desagüe, Bolsa de Carros de Uso.

VENTAS

53 AUTOMOVILES y ACCESR.

BUICK FAETON, MOTOR LIGERO, propio para alquiler de plaza, bueno de pintura y mecánica. Se vende muy barato: $110.00, Arbol Seco y Desagüe Bolsa de Carros de Uso.

CHASSIS CHEVROLET 1935, DE 157 pulgadas, en perfecto estado de mecánica y gomas: $250.00, Arbol Seco y Desagüe, Bolsa de Carros de Uso.

FORD SEDAN 1935, CASI NUEVO, bueno de gomas, pintura y mecánica: $440.00, Arbol Seco y Desagüe, Bolsa de Carros de Uso.

GANGAS: SE VENDEN VARIOS Ford del 29, y un Plymouth del 36, con facilidades de pago. Garage «Federal», San Lázaro 99. Telf. M-1540.

GANGA: SE VENDE UN CHASSIS International, de 3 toneladas, con chapa, en $95.00, así como varios camiones más. Garage «Federal», San Lázaro 99. Telf. M-1540.

GANGAS DE OPORTUNIDAD. SE venden con facilidades de pago, varios Ford del 35 y 36, en perfectas condiciones. Garantía absoluta. Garage «Federal», San Lázaro 99. Telf. M-1540.

VERDADERA GANGA

Se vende un Ford cerrado, del año 1937, 4 puertas, 85 caballos, completamente nuevo, garantizados más de 30 kilómetros por galón, al contado o a plazos. Garage «Ambos Mundos», Trocadero entre Galiano y Blanco.

SE VENDE FLAMANTE BUICK, CON pintura y vestidura de fábrica, de cinco pasajeros. Sólo ha rodado 6,000 kilómetros: $250.00. Calzada 255, entre I. y J., Vedado.

54 MAQUINARIAS

SE VENDE

Vendo picadora de carne, marca «Hobart», sin estrenar, a mitad de su precio. La vendo por desistir de abrir carnicería. Verla: Compostela 34, bajos: M-8674.

56 MUEBLES y PRENDAS

SE VENDE UN HERMOSO JUEGO de comedor, estilo Renacimiento, que costó $1,600, y por embarcar se da en $350.00. Para verlo, de 2 a 6, en Avenida 10 y calle 11, Ampliación de Almendares.

MUEBLES EN LIQUIDACION

En Neptuno y Soledad, «El Fénix»: juegos para cuarto, comedor, sala, finos y modestos, radios, refrigeradores y piezas sueltas.

NO PAGUE LUJO AL CONTADO Y A PLAZOS

Compramos y cambiamos sus muebles de uso, por nuevos. Aproveche esta oportunidad para modernizar su que le ofrece

«EL FENIX», Picos, Carballido y Compañía, Neptuno y Soledad. Telf. U-1360.

59 RADIOS

LA CASA «REIG» HA RECIBIDO ya los nuevos modelos de radios «Majestic» 1938. Apresúrese a verlos en la Subagencia, en Bernaza 22. Telf. M-9503.

60 INSTRMENTOS de MUSICA

SE VENDE UN PIANO DE LA MARCA R. S. Howard, completamente nuevo, muy barato, Monte 18, Casa de Música.

62 OBJETOS VARIOS

SE VENDE CERCA «PERLESS, BARATA moderna. Informes: Cuba 99, edificio González.

SE VENDE FONDA CON TODOS LOS enseres, en buen punto comercial, Estrella 7, entre Aguila y Amistad. Buen contrato. Informes en la misma Telf. A-6351.

Dinero-Hipotecas.

63 SOLICITUD

NECESITO PRESTAMO $1.900, PAGO el 2 por 100 interés mensual por 6 meses, doy en garantía una capilla en el Cementerio Colón de $5,000 valor. Informan Sitios 42, Tel. M-2632

64 OFERTAS

DINERO: DOY RAPIDAMENTE PARTIDAS de 200, 300, 400, 500 hasta 3,000 pesos, con garantía de casas y solares, en La Habana y todos sus barrios. Venga a verme, o llame a F. Marín, Empedrado 12: A-7958.

PARA LAS DAMAS

70 INTERES PARA LAS DAMAS

SEÑORA: NO COMPRE SOMBREROS, sin antes ver los de Celestina. Hago modelo que desee: tiño, reformo y plancho: 30 centavos, San Rafael 41, una cuadra del Ten Cent.

CORTE MODERNO NACIONAL
SISTEMA «MENDEZ»

Reconocido como el más completo y rápido para aprender a cortar y coser con perfección, en poco tiempo, con claridad las lecciones. De venta. Profusión de grabados para ilustrar «La Filosofía» y academia «Méndez», Neptuno número 81. Es falso que exista un método oficial de corte para las Escuelas Públicas, según la Secretaría de Educación. La autora de este método avanzado de corte y costura, Sra. Méndez, brinda a las damas oportunidad de aprender este arte interesante en su academia, domicilio particular de la alumna o correspondencia. Molde a medida, todas clases. Estricta moralidad.

ENSEÑANZAS

75 PROFESORAS y PROFESORES

JOVEN PROFESORA DE PIANO Y solfeo graduada en el Conservatorio Orbón, se ofrece para dar clases a domicilio y en su casa, Lealtad 71, bajos.

ALQUILERES

79 HOTELES

HOTEL «QUINTA AVENIDA», ZUlueta 71, esquina a Dragones. Alquilo habitaciones y departamentos para matrimonios: $40.00; con baño: 45 y 50 pesos. Espléndida comida, esmerado trato. Precios situación a familias estables. Telf. M-2078.

80 CASAS de HUESPEDES

CASAS DE HUESPEDES «LA REPUBLICA», Aguila 155, esquina a Barcelona, extricta moralidad teléfono: A-6639 apartamentos y habitaciones, con todo servicio, agua fría y caliente, excelente comida, precios módicos y servicio esmerado.

GALIANO 103, ENTRE SAN JOSE y Barcelona, habitaciones espléndidas: lavabos agua caliente, con o sin muebles, hermosa terraza. Excelente comida. Moral absoluta: M-7380.

ALQUILERES

82 APARTAMENTOS

APARTAMENTOS Y HABITACIONES con todas las comodidades, agua caliente, teléfono, etc., se alquilan muy baratos, en el moderno y fresco edificio de San Rafael 37, altos, a media cuadra de Galiano.

83 DEPARTAMENTOS

EXCELENTE DEPARTAMENTO DE dos habitaciones, se alquila en casa de familia honorable, baño anexo, vista a la cella, independiente, a matrimonio sin niños o caballeros serios, Reina 32. Telf. A5-4972.

84 HABITACIONES

EN SAN LAZARO 115, ALTOS, CASI esquina a Galiano, en casa de absoluta moralidad, se alquila una habitación amplia y clara a señoras o matrimonios. Precio módico. 84

EN ESPLENDIDA CASA CENTRICA altos, se alquilan dos magníficas habitaciones. Teléfono U-5707. No molesten en los bajos.

SE ALQUILA HABITACION INDEPENDIENTE con baño privado y con o sin muebles a señor solo. Otra chica en azotea a señora de moralidad. Industria 113, altos.

EN CASA DE FAMILIA SE ALQUILA una habitación a hombre solo. Progreso número 17, altos, segundo piso. Hay teléfono.

HABITACION AMPLIA Y CLARA, para una o dos personas, comida si se desea. Casa de familia decente. Referencias, Neptuno y Manrique, altos de la peletería.

HABITACIONES MUY BARATAS, SE alquilan en el lugar más céntrico de La Habana, Galiano 68, altos de «La Opera'.

AMPLISIMA HABITACIOS, CON VISTA a la calle, es casa de familia respetable, baño con agua caliente. Lugar céntrico. Sólo con asistencia. Concordia 44, bajos, esquina a Manrique.

SE ALQUILA UNA HABITACION grande, vista a la calle: $10.00, a hombres solos o matrimonios, Belascoaín 120, departamento 10.

87 HABANA

SE ALQUILAN HERMOSOS Y FRESCOS altos, en Castillo 49, llave en la misma, sala, cuatro cuartos y demás comodidades. Alberto de Ayala, FO-3703

ALQUILO GERVASIO 17 A, ALTOS, sala, saleta, 4 cuartos, baño intercalado, comedor, cocina, cuarto y servicio de criados. Abierta de 3 a 6, teléfono F-4202

ALQUILO: PROXIMO A MONTE Y Mercado, piso alto: sala, 2 cuartos, terraza, cocina y servicios. Santa Rosa y San Jacinto. Llave, bodega. Telf. M-4783.

CIENFUEGOS ESQUINA A GLORIA. Se alquila el segundo piso, compuesto de sala, comedor, 4 habitaciones, cuarto de baño completo, cocina y servicio de criados. La llave en la misma. Informes: M-1353 e I5394.

ALQUILO: MANRIQUE 75, ALTOS, entre San Rafael y San José, con todo el lujo y confort modernos, acabada de pintar. Compuesta de sala y saleta (o comedor), ambas corridas, cuatro habitaciones grandes, amplio baño familia completo, cocina con idem. gas, servicios criados, etc. Precio: $60.00. Informes en la misma, de 9 a. m. a 5 p. m.

SAN RAFAEL 153, ENTRE ESPADA y San Francisco, primero y segundo piso: sala, saleta, tres habitaciones, baño, cocina. Informes: Monte 103, «La Democracia». Telf. M-2364.

SE ALQUILA PLANTA ALTA: Concordia 179, esquina a Aramburo, toda decorada, compuesta de recibidor, sala, dos grandes habitaciones, gran baño intercalado, comedor al fondo, servicio de criados, cocina de gas, calentador y agua siempre abundante. La llave en la bodega de la esquina «La Regente». Informes: F-7170.

88 VEDADO

ALQUILO COMODA CASA, CALLE 19 número 490, bajos, entre 12 y 14: jardín, portal, sala, 3 habitaciones, comedor, cocina, baño, servicio criados y patio lateral. Informes: Leyte Vidal: M-2222. $40.00.

ALQUILO MAGNIFICA RESIDENCIA, propia para familia, Calzada número 854, entre 4 y 6, Bajos: jardín, portal, recibidor, sala, hall, comedor, una habitación, baño, pantry cocina, terraza, 2 habitaciones criados, servicios garage 2 máquinas, cuarto y servicio chofer. Altos: 2 terrazas, 9 habithaciones, 3 baños, hay lavadero. Informes: Leyte Vidal: M-2222 Unico precio: $150.00.

VEDADO: SE ALQUILA LA CASA calle Quince número 1,008, entre Diez y Doce. Verse de 2 a 5. Informan: Telf. U-1830.

CALLE 19 NUMERO 517, ESQUINA 16, Vedado, altos modernos, con sala, comedor, dos grandes cuartos, baño y cocina: $30.00. Informan en la misma: FO-2209.

SE ALQUILA HERMOSO CHALET, calle O. número 12, esquina a 19, frente al parque Maine, estilo Castillo. Puede verse a todas horas. Llave e informes en la misma.

SE ALQUILAN LOS BAJOS DE 17 número 58, entre M. y N, sala, recibidor, comedor, cinco habitaciones y servicios etc. Informes. I-6211.

89 CERRO y PALATINO

PRIMELLES 57, A DOS CUADRAS Calzada, hermosa casa, estilo chalet, sala, salón comedor, cuatro habitaciones, baño moderno, cuarto y servicio de criados, rodeada de jardín. Abierta, e 2 a 5.

ZARAGOZA NUMERO 35, ENTRE Manila y Peñón: $18.00 y $20.00. portal, sala, una y dos habitaciones, comedor, baño, patio y cocina. Informan: The Trust Company of Cuba, Obispo 53: M-6917.

90 MARIANAO y sus REPARTOS

ALQUILO CASA: JARDIN, PORTAL, sala, comedor, cuatro cuartos, cocina, baño y patio. Calle 9 entre 10 y 12, reparto La Sierra. Telf. FO-2619

ALQUILO MAGNIFICA RESIDENCIA: Avenida Columbia esquina Panorama, Marianao. Planta baja: sala, recibidor, comedor, cocina, pantry, garage, cuarto criados. Planta alta: recibidor, 5 habitaciones, 2 baños. Informes: Leyte Vidal. Telf. M-2222.

ALQUILO MAGNIFICA RESIDENCIA decorada con bunen gusto, Avenida 6, entre 1 y 2 Buenavista, villa «Mércedes': jardín, portal, sala, recibidor, hall, 4 habitaciones baño intercalado, comedor al fondo de 9 metros ancho, pantry, cocina, terraza, garage 2 máquinas, 2 cuartos criados con servicios completos, patio fuente y servicios. Informes: Leyte Vidal: M-2222. $75.00.

91 J. DEL MONTE Y LA VIBORA

SE ALQUILA: TAMARINDO NUMERO 65, altos, entre San Indalecio y San Benigno, sala, saleta, 3 cuartos, otro en la azotea, saleta al fondo, servicios completos. Están pintándolos.

CORTINA NUMERO 4, ENTRE GENERAL Lee y Lacret: $40.00, jardín, portal, sala, comedor 3 habitaciones, baño intercalado, cocina y patio. The Trust Company of Cuba, Obispo 53: M-6917.

ALQUILERES

91 J. DEL MONTE Y LA VIBORA

SE ALQUILA CASA SANTA CATALINA 89, entre Lawton y Armas, sala, comedor, 3 habitaciones, baño completo, cocina, patio, tiene 3 ventanas al fondo, cielo raso, pintada colores, muy fresca. Verla e informes de 4 a 6 referencias.

SE ALQUILA MODERNA, AMPLIA casa, D-Strampes entre Milagros y Libertad, villa «Alegre»: portal, sala, recibidor, hall, 6 habitaciones, baño intercalado, comedor, pantry, garage, servicios de criados. Puede verse hasta las 5. Informes: F-4071.

92 STOS. SUAREZ y MENDOZA

JUAN DELGADO 252

Esquina a Milagros, moderna casa: portal, saleta, sala, 4 cuartos, comedor, agua abundante, calentador, dos garages. Tranvías y ómnibus por el frente. Verla, de 3 a 5.

ALQUILO CASA: VISTA ALEGRE 260, entre J. B. Zayas y Luz Caballero, 4 cuartos y demás comodidades. Informan: FO-2927, de 9 a 11 y de 3 a 5. Llaves, por Teléfono, de 12 a 2.

$34.00: EN SANTA EMILIA ESquina Durege, se alquila primera planta moderna, acabada de pintar, con gran sala, saleta, tres amplias habitaciones, baño intercalado, servicio de criados, cocina de gas, calentador y agua siempre abundante. Todas las vías de comunicación pasan por el frente. Informes: F-4806.

98 ALQUILERES VARIOS

SE ALQUILA POR AÑO O SEMESTRE, una preciosa finquita de recreo, a 15 kilómetros de La Habana, en la parte alta de Calabazar, casa mampostería, pisos mosaico, 4 habitaciones, baño comedor, cocina, terraza al fondo, garages. Informes. Teniente Rey 83: A-8731.

SE SOLICITAN

99 SOLICITUD DE ALQUILERES

SE DESEAN ALQUILAR DOS CASAS, con o sin muebles, 8 dormitorios, en Vedado o Miramar. Escribir: BB. Departamento de Anuncios Clasificados, DIARIO DE LA MARINA, Habana.

103 CRIADAS y CRIADOS

EN ESTRADA PALMA 107, VIBORA se solicita una criada de manos joven española que ayude con niños. Sueldo: 16 pesos.

SE SOLICITA UNA CRIADA BLANCA para comedor, que sepa servir bien la mesa y tenga referencias. Sueldo: $12.00, Calzada 853, entre 4 y 6 después de las 9 a. m. Telf. F-3804.

SE SOLICITA UNA CRIADA DE MANO, blanca, que sea trabajadora y sepa servir bien. Sueldo: según aptitudes. Calle 10 número 406, entre 17 y 19, Vedado.

SE SOLICITA CRIADA PARA LA limpieza y cuidar un niño pequeño, Amargura número 41, primer piso.

104 COCINERAS y COCINEROS

SE SOLICITA UNA BUENA COCINERA repostera que ayude a ligeros quehaceres. Tiene que tener buenas referencias y dormir en la colocación teléfono FO-1513

SE SOLICITA COCINERA JOVEN que hable inglés para cocinar y lavar a corta familia. Sueldo: $15 se prefiere blanca. Telf. X-2170

105 MANEJADORAS

SE SOLICITA UNA MUJER BLANCA de buena presencia para manejar niña de 1 año, que tenga referencias, verla de 9 a 10, Neptuno 166 1er piso entre Escobar y Gervasio.

114 AGENTES Y VENDEDORES

SOLICITO AGENTES ACTIVOS, QUE realmente quieran ganar dinero. Artículos popularizados y de técnica perfecta, Gran margen, Bernaza 22, La Casa «Reig».

SE SOLICITA UN VENDEDOR DE experiencia en el ramo de tejidos y conocedor del comercio de importación. Buena oportunidad. Escriba dando referencias al Sr. Herrera, Aguila 94, Habana.

117 SOLICITUDES VARIAS

SEÑORAS, SEÑORITAS Y CABALLEROS que residan en esta ciudad, que sean mayores de 20 años y sepan las cuatro reglas de la Aritmética, para emplearlos en la venta de los afamados y mundialmente productos Real Silk. Los que reúnan condiciones y sean admitidos, obtendrán empleo permanente, bien retribuído. Preguntar por el Sr. González, en Bernaza 3, frente al parque Albear, a las 11 de la mañana.

SE OFRECEN

118 CRIADAS y CRIADOS

SE OFRECE UNA ESPAÑOLA DE mediana edad para criada de mano también entiende de cocina para un matrimonio solo, tiene buenas referencias y es formal y no tiene familia teléfono F-5430

DESEA COLOCARSE UNA SEÑORA española de mediana edad con buenas referencias para criada de manos o acompañar a una señora avisen al teléfono M-4313

DESEA COLOCARSE UN ESPAÑOL mediana edad para la limpieza con mucha práctica no tiene muchas pretensiones, tiene buenas referencias; también para elevador ayudante jardinero. Informan Telf. M-3225

SE DESEA COLOCAR UNA JOVEN española, para cuartos, sabe coser y tiene referencias, desea buen sueldo y casa de moralidad; otra, para cuartos o comedor. Telf. F-6185.

SE DESEA COLOCAR UNA ESPAÑOLA, para dormir fuera. Teléfono: I-3765.

SE DESEA COLOCAR UNA MUCHACHA inglesa para lavar, limpiar u otros quehaceres. Habla bien el castellano. Tiene buenas referencias. Para informes: llame M-7246, de 6 a 11 y media, a. m.

SE DESEA COLOCAR UNA JOVEN española, para cuartos, comedor o criada de mano. Es formal, sabe cumplir con su obligación y desea casa seria. No menos de $20.00. Telf. F-5300, de 7 a 12 y de 4 a 7.

SE DESEA COLOCAR JOVEN ESPAÑOLA, para limpieza o cocinar si es corta familia. Tiene referencias. Informes: F-6775.

SE COLOCA UNA ESPAÑOLA, PARA cuartos o comedor. Es fina, respetuosa y desea casa moral. Referencias inmejorables. No le importa viajar: A-9987.

SE OFRECE CRIADA DE MANO O cuartos, de color, con referencias, o por horas. Informan. F-7261.

SE COLOCA UNA SEÑORA DE COLOR, para criada de mano, desea casa decente y ganar buen sueldo. Telf. M-5354.

SE DESEA COLOCAR UNA MUCHACHA española, de criada de cuartos o de mano. Tiene referencias. Telf. M-2080.

SE OFRECE UNA BUENA CRIADA de mano, con magníficas referencias. También se coloca de manejadora. Informes: Herrera, Quinta y 10, Vedado: F-3019.

SE OFRECEN

118 CRIADAS y CRIADOS

SE DESEA COLOCAR UNA JOVEN española, para los quehaceres de un matrimonio o para criada de mano. No menos de $18.00. Tiene referencias. Telf. A-9771.

SE DESEA COLOCAR UNA ESPAÑOLA para comedor o cuartos, teléfono I-3249. Tiene referencias.

SE DESEA COLOCAR UNA JOVEN española, para criada de mano o cuartos. Sabe cumplir con su obligación. Telf. F-2405.

119 COCINERAS y COCINEROS

SE DESEA COLOCAR UNA SEÑORA de color, para cocinar, sabe cumplir su deber, dormir fuera. Teléfono F-6133

SE OFRECE BUENA COCINERA DE color entiende repostería, sale de la Habana. Tiene referencias. Telf. M-7122

DESEA COLOCARSE UNA SEÑORA española para cocinar solo y si es corta familia ayudar a la limpieza Vedado, teléfono F-6282 duerme fuera.

DESEA COLOCARSE UNA BUENA cocinera, tiene buen sazón y es muy limpia, duerme en la casa. Menos de 15 pesos no se coloca. Figuras 19, altos.

SE DESEA COLOCAR UNA JOVEN española, para cocinar, o para todo a corta familia. Tiene buenas referencias de donde ha trabajado. No molesten menos de $15.00. Telf. F-6060.

SE DESEA COLOCAR BUENA COCINERA española, sabe de repostería, o para cuartos, sabe coser. Tiene buenas referencias. Zulueta 44, entrada por Apodaca 8: M-4536.

SE DESEA COLOCAR UN COCINERO inglés, conoce de repostería, con referencias recientes del campo. Telf. M-4267, Factoría núm. 11.

SE DESEA COLOCAR UNA MUCHACHA española, para cocinar en casa de moralidad, o para servicio de un matrimonio. Tiene buenas referencias y duerme en la casa o fuera. Telf. U-6693.

SE DESEA COLOCAR UNA COCINERA española. Tiene referencias y no duerme en la colocación. Informes: Telf. F-4580.

SE OFRECE UNA ESPAÑOLA, PARA cocinar, prefiere americanos. Telf. F-6001.

SE DESEA COLOCAR MAESTRO COCINERO, español, experto en toda clase de cocina y repostería variada, muy limpio, económico sin pretensiones y referencias de buenas casas. Telf. M-1959.

SE OFRECE JOVEN ESPAÑOLA, para cocinar, es buena cocinera, sabe de repostería. Tiene buenas referencias. Sueldo mínimo: $20.00 o $25.00. Telf. M-3414.

SE DESEA COLOCAR COCINERA española, para corta familia. Sabe cumplir con su obligación y no duerme en la colocación. Telf. A5-1032. de 9 a 3.

SE DESEA COLOCAR UNA COCINERA de color, sabe hacer plaza y no le importa hacer pequeña limpieza. Informan: F-7261.

SE DESEA COLOCAR UNA BUENA cocinera, con buenas referencias, hace algo de limpieza y duerme dentro o fuera de la colocación. Es limpia y tiene buen carácter: M-3339.

SE DESEA COLOCAR UNA SEÑORA española de cocinera, sabe hacer plaza y repostería. No duerme en la colocación. Telf. M-6846.

SE DESEA COLOCAR UNA JOVEN para cocinar y limpiar. Informes: Factoría 28.

SE DESEA COLOCAR UNA MUCHACHA española, sabe trabajar de todo, es cocinera y repostera, sirve la mesa de todas maneras y sabe desempeñar cualquier cargo. No se coloca menos de 25 o 30 pesos. Lo mismo duerme en la colocación que fuera. Telf. U-2667.

SE OFRECE UNA BUENA COCINERA, con magníficas referencias. Informes: Herrera, Quinta número 110, esquina a 10, Vedado: F-3019.

SE OFRECE UN BUEN COCINERO y repostero, chino, maestro en platos especiales. Magníficas referencias. Informes. Herrera, Quinta 110, esquina a 10. Vedado: F-3019.

SE DESEA COLOCAR UNA SEÑORA de color, mediana edad, sabe su obligación. No se coloca menos de $15.00, para cocinar solamente: X-2235 e I-7452. Benavides 45, Luyanó.

SE DESEA COLOCAR JOVEN DE color para cocinar solo, hace dulces. No tiene pretensiones y tiene referencias. Informes: F-6112.

124 LAVANDERAS-LAVANDEROS

SE OFRECE UNA BUENA LAVANDERA para lavar en su casa, tiene buenas recomendaciones, desea buen sueldo. Teléfono F-6279

125 CHOFERES

SE OFRECE CHOFER ESPAÑOL, con 20 años de práctica, en toda clase de máquinas, Informan garage Colón, 12 y 23, teléfono F-6017, preguntar por Sixto García.

DESEA COLOCARSE CHOFER ESPAÑOL en casa particular o de comercio, maneja toda clase de máquinas y tiene buenas referencias. Teléfono U-6074

SE DESEA COLOCAR UNA JOVEN española, de manejadora o cemodor, o tres noches fuera. Telf. F-3315. 120

121 OFERTAS VARIAS

SE DESEA COLOCAR UN MUCHACHO de 14 años, para ayudar en casa particular, hacer mandados, fregar o cualquier otra clase de trabajo, tiene referencias. Informan Figuras 19 esquina a Manrique, altos.

UN JOVEN HUNGARO, CIUDADANO cubano, albañil, busca trabajo. Sabe hacer toda clase de trabajo. Dirección: Luis K., Acosta 117. Telf. M-5402.

PROFESIONALES

INGENIEROS

L. HERNANDEZ SAVIO
Ingeniero Civil y Arquitecto

Se hace cargo de toda clase de estudios y proyectos de edificios en Miami, Miami Beach y Habana. Oficinas: Concordia 113. Telf. M-1218.

1 ABOGADOS Y NOTARIOS.

DIVORCIOS

Muy rápidos, en plazos cómodos, cubanos y extranjeros, matrimonios y ciudadanías. Obrapía 17. Dr. Angel Fernández.

2 PROCURADORES

CLAUDIO HERNANDEZ BONFANTE
PROCURADOR PUBLICO

Tramita asuntos civiles, criminales y administrativos, igualas mensuales módicas, para tramitar juicios de desahucios. Notaría del Dr. Alfredo Castellanos Mena, Reina número 59. Telf. M-3231.

3 DRES. en MEDICINA.

DR. J. B. RUIZ

Especialista del Centro Gallego de los hospitales de Filadelfia y New York. Especialista vías urinarias, venéreo, sífilis y trastornos sexual etc. Uretroscopía y Cistoscopía, Consultas de 1 a 3. Trocadero 35.

PROFESIONALES

3 DRES. en MEDICINA.

DR. A. LABRADOR

Especialidad en enfermedades de señoras, flujos crónicos, venéreos y sífilis, corazón, riñones y pulmones, inyecciones intravenosas. Se hacen toda clase de análisis. Consultas gratis de 8 a 11 y media. Pagas, de 3 a 5. **Angeles No. 3, entre Reina y Estrella. A-0801.**

DR. A. BARBA INCLAN
CIRUJANO-ORTOPEDICO

Especialista en huesos, articulaciones y músculos. Electricidad médica. Consultas horas especiales: $5.00; consultas diarias, de 2 a 3 p. m., $3.00. San Rafael 153-F., altos, entre Hospital y Espada. Telf. U-1224.

DR. OCTAVIO RIVERO
ASMA, TUBERCULOSIS Y ENFERMEDADES PULMONARES

Ex asistente del Servicio del profesor Saye, (Barcelona); jefe clínico del Dispensario Antituberculoso Municipal. Consultas: lunes, miércoles y viernes, de 12 a 2 de la tarde. Campanario 43: M-6258.

DR. ANTONIO PITA
ENFERMEDADES NERVIOSAS Y ENDOCRINAS

Contando con un bien montado instituto de Fisioterapia. Tratamiento efectivo de la neurastenia, impotencia, enfermedades crónicas y glandulares, etc., etc. Novísimo método de estimulación Vago-simpática. No visita ni da consulta por Correo. Consulta previamente concedida: $10.00. Consultas de 2 a 4 p. m., $2.00. San Lázaro 45, a una cuadra de Prado y Malecón. Telf. A-9292.

DR. PEDRO MONTALVO

Vías Digestivas y Nutrición. Metabolismo Basal. Fisioterapia. Consultas de 4 a 6. Calle 18 No. 4 entre 7 y 9. Vedado. Teléfonos F-5040 y F-4405

DR. FRANCISCO J. DE VELASCO
Corazón, Pulmones, Estómago e Intestinos.

DR. RUBEN DE VELASCO

Corazón, pulmones, enfermedades de los niños. Consultas de 1 a 3, días laborables. Horas especiales, previo aviso. Salud 34. Telf. M-6068.

DR. JOSE ALFONSO

Ex-especialista del Centro Asturiano: ojos, gargarta, nariz y oídos. Consultas mutualizables de 10 a 12 y de 3 a 5: $1.00; de 2 a 4: $3.00. Turno fijo: $5.00. Operaciones módicas, Monte 386. Telf. M-2330.

DR. A. VENERO

Curación rápida de enfermedades venéreas: impotencia, sífiles, electricidad médica, diatermia, ozoterapia, etc. Cuota semanal. Consultas: de 10 a 12 m. y de 4 a 6 p. m., San Miguel 55, esquina a San Nicolás. Telf. A-9380.

INSTITUTO DEL VIEJO
NEPTUNO 120

Especializado en el tratamiento de enfermos de más de 40 años. Servicio permanente. Laboratorio. Visitas domiciliarias. Curaciones. Consultas. Electricidad médica. Farmacia. Especialistas. Clínica. CUOTA MENSUAL $1.50 Obsequiamos el primer recibo.

POLICLINICA INTERNACIONAL

Director: Dr. David Cabarrocas

San Miguel número 130, letra B. Consultas de 9 a 10 a.m. y de 2 a 7 p. m. Excepto sábados y domingos, por turno: de $0.50, $1.00 $2.00, $3.00, $4.00 y $5.00. Consultandose primero los de más precios Tratamiento especial: Tuberculosis, Asma, Bronquitis, Reumatismo, Diabetes, Sífilis Blenorragia, Pielitis, Nefritis, Ictericia, Dispepsia, Vómitos incoertibles del embarazo con raspado o cura. Neurastenia, Ulcera del Estómago, Anemia, Disentería, Paludismo, Apendicitis. A los pobres se les consulta gratis, presentando este anuncio.

DR. ARMANDO CRUCET

Cirujano dental y oral de la facultad de Pennsylvania y del Garestson Hospital of Oral Sugery. Ex profesor de la Moffit Porcelain Dental School de Filadelfia.

Tratamiento médico quirúrgico de la piorrea alveolar, dentaduras de porcelana, cordales impactados, Rayos X diaterma, electro coagulación, Infrarojo. Alta freuencia. Rayos Violeta.

Consultas por hora fija.

Paseo núm. 17, entre Línea y Calzada, Vedado. Telf. F-5153.

DR. J. R. ALVAREZ
HERNISTA
Ex Director de «La Benéfica», del «Centro Gallego»
Edificio "América"
Jovellar esquina a N.
Telfs. U-5400 y FO-1361

Cura radical de la Hernia sin recurrir a operación, ni al uso permanente del braguero Desprovista de peligro, dolor y complicaciones de todo género. El paciente puede continuar sus ocupaciones habituales.

Consultas, turno fijo

GABINETE UROLOGICO ALEMAN
VIAS URINARIAS

Consultas gratis, de 7 a. m. a 1 p. m., y de 4.30 a 9. Consultas especiales, de 1 a 7 p. m., Jesús del Monte 135, bajos, frente a la quinta de Dependientes. Tratamientos modernos, con vacunas alemanas para curar la Gonorrea en 15 días, sean crónicas o mal curadas. Garantizamos que no quedan recogidas. Facilidades de pago. Impotencia y debilidad sexual, piel y sífilis.

DR. ROSAL

Sistema nervioso, Corazón, Medicina Interna. Consulta diaria de 4 a 6. San Miguel 117 (bajos) entre Gervasio y Escobar Teléfono U-2342.

5 DENTISTAS.

DR. ALFREDO CARNOT

Cirujano Dentista. —Teniente Rey esquina a Mercaderes, altos. Teléfono: A-9130. Consultas diarias de 8 a.m. a 7 p.m.

DR. HERNANDEZ CALZADILLA: Curas de dientes flojos y piorrea. Arreglo puentes rotos, extracciones con anestesia local y gas. Consultas hasta las 10 p. m., Reina 76, bajos. Telf. A-7537.

PROFESIONALES

6 COMADRONAS.

CONSUELO RUDA

Comadrona, ex interna de la casa de salud «La Balear». Muchos años de práctica. Consultas gratis. Belascoaín 74, altos, esquina a Jesús Peregrino. Telf. U-5824.

ESTRELLA VIÑALS, COMADRONA Asociación Cubana y Cooperativa Médica, últimos procedimientos: inyecciones a domicilio. San Rafael 152-L, altos, entre Marqués González y Oquendo.

7 CLINICAS.

CLINICA DE VIAS URINARIAS
Belascoaín núm. 13. Telf. U-2117

Examen completo del Aparato Urinario. Enfermedades de los Riñones, Vejiga, Próstata, &. **Cirugía** de las vías génito-urinarias. Enfermedades venéreas. **Gonorrea** y complicaciones, cura radical en 8 días. Nuevo tratamiento de la **Impotencia** en todas sus formas. Debilidad sexual, Espermatorrea, Esterilidad, &. Tratamiento moderno de la **Hipertrofia Prostática**. **Hemorroides** sin operación. Cistoscopía y Uretroscopías. Análisis, Diatermia y Rayos X de la especialidad. **Reconocimiento completo: $5.00.** Tratamientos y curaciones, a precios convencionales.

Consultas diarias: de 4 a 7 p. m. **Belascoaín 13, entre Animas y Virtudes.**

COMPRAS

9 CASAS.

COMPRO CASA MODERNA EN REPARTOS Almendares, Alturas, La Sierra, de tres cuartos, baño intercalado. Pago de contado hasta $4,500. Informa Lissarrague, Manzana de Gómez No. 562

COMPRO Y VENDO CASAS EN LA Habana y Víbora, doy dinero hipoteca, Condesa No, 9 entre Campanario y Lealtad, No admito Corredores. F. Sánchez.

COMPRO

Para cliente, una casa en esta ciudad, cualquier barrio, que produzca buena renta. Precio: hasta $8,500. Arsenio. Telf. A-7348, Consulado 62.

SE COMPRAN CASAS VIEJAS, SI compran casas modernas. Presto dinero en hipotecas, interés desde el 6 por ciento. Campanario número 91 entre Neptuno y San Miguel. Teléfono A-6836, señor Correa.

JOSE CORREA, EXPERTO ALBAÑIL y pintor. Buenas referencias. Dragones número 23. Telf. A-8288.

10 SOLARES.

MOVILICE SU PROPIEDAD, HAGAla producir. Compro solar, manzana o terreno amplio en reparto o inmediato a zona urbana, cerca líneas transporte. Negocio de inmediata realización. Prado 19, altos. M-6513.

11 FINCAS RUSTICAS.

COMPRO FINCA RUSTICA, 1 CABALLERIA, por Cojímar, dando pago, lujoso automóvil 1937: M-3253. Pídase de 1 a 3.

17 MUEBLES y PRENDAS

U-3637, COMPRO MUEBLES, PIANOS máquinas de coser y escribir, burós, objetos de arte, lámparas, porcelanas, antigüedades, efectos eléctricos, alfombras, plata, cuadros. Pago bien. Acudo enseguida, «Varadedo» Teléfono U-3637.

M-7083: COMPRO MUEBLES, MAQUINAS de coser y escribir, libros, objetos arte, lámparas pianos, libros, porcelanas, antigüedades, plata, alfombras, cuadros, casas completas. Pago alto precio: M-7084.

U-1800: COMPRO MUEBLES

Pianos, máquinas de coser y escribir, objetos de arte, plata, porcelana, bronce, libros, antigüedades, neveras, oficina completa, archivos y lámparas. Todo cuanto represente valor. «El Ras»: U-1800.

M-2680: COMPRO

Muebles, antigüedades, objetos de arte, adornos, cuadros, lámparas, máquinas coser escribir, pianos, libros, baúles, maletas, alfombras. Trabajo los domingos. Liquido casas completas. Voy al campo: M-2680.

COMPRO Y VENDO

Máquinas de escribir, sumar, calcular, coser, archivos, muebles de oficina en general, muebles modernos, joyería fina, objetos de arte y todo objeto de valor. «La Confianza», Suárez 7. Telf. M-9603.

M-1661: COMPRA MUEBLES MOdernos, antiguos: máquinas coser, escribir, oro, platino, brillantes, joyas, objetos plata, bronces, mármoles, cubiertos, pianos, lamparas. Vamos al campo, «El Brillante», Aguila número 139: M-1661.

M-6720: COMPRO MUEBLES, MAquinas coser, escribir, burós, neveras, casas completas, piezas sueltas, divisiones, vajillas, tapices, mesas, sillas, cajas-archivos, vidrieras. Todo negocio: M-6720.

A-9003: COMPRO MUEBLES
LIQUIDO CASAS COMPLETAS

Objetos de arte, antigüedades, libros, vajillas, máquinas de coser y escribir, burós, etc., pianos, adornos de plata, porcelana y bronce. De oficina, todo. Operación rápida. **Casa Núñez.**

Compramos:
Brillantes, Platino, Plata y Oro
BAHAMONDE Y CIA.
(Desde 1893)
Amistad 94, casi esquina a San José.

M-2104: COMPRAMOS MAQUInas de coser y escribir, muebles, joyas (brillantes) y objetos de arte. Pagamos bien. También los vendemos, muy baratos. Angeles 53 y 55, esquina a Corrales.

COMPRAMOS: JOYAS, OBJETOS de plata, porcelana, figuras de bronce, marfil, oro, platino y brillantes, piedras preciosas y objetos de valor. «La Favorita», Animas 30. Telf. M-3315.

OPERADOS E INVALIDOS

Alquilo y compro camas Faule, sillas de inválido y demás útiles de clínicas. Casa Fernández, Neptuno 161. Telf. U-3322.

A-6620: COMPRO MUEBLES

Juegos de cuarto, comedor, sala, piezas sueltas, neveras, refrigeradores, máquinas de coser y escribir, muebles de oficina, radios y equipajes. Liquido casas de huéspedes. «La Moderna», Salud 3: A-6620.

U-1488: COMPRO MAQUINAS

De coser y escribir, pianos, radios, lámparas, vajillas, objetos de Arte, adornos, figuras de bronce, mármol, estatuas, neveras, relojes, muebles. Todo lo que venda, Negocio rápido: U-1488.

M.E.C.D. 2016

AÑO CV

COMPRAS

17 MUEBLES y PRENDAS

U-2530

COMPRO MUEBLES
De todas clases: objetos de arte, lámparas, adornos finos, etc.
PIANOS
Verticales y cuarto de cola, máquinas de coser y escribir, libros, vajillas bandejas de plata, etc. Pago bien. Negocio rápido: U-2530.

M-2655

COMPRO MUEBLES

Compro M-9136

Muebles, máquinas de coser y escribir, contadoras vidrieras, equipajes, lámparas, radios, neveras y objetos de arte.

MUEBLES DE OFICINA EN GENERAL

Archivos metálicos cajas de hierro, divisiones, mamparas, cafés, fonda, barbería, molinos de café. Compro todo. Avise a esta casa. Tenemos gran surtido. Háganos una visita.

M-9136

A-7795: COMPRO MUEBLES

De todas clases. Pagamos más que nadie. También vendemos, cambiamos y alquilamos. No venda sin antes hacer una llamada: A-7795. Vamos en el acto. «La Honradez» Máximo Gómez núm. 35.

DINERO

Sobre joyas.
En todas cantidades.
"LA PERLA",
Animas 84, casi esq. a Galiano.
Telf. A-8222

COMPRAMOS JOYAS

Antiguas y modernas, con brillantes, zafiros, rubíes y esmeraldas finas, oro, platino, plata y enchapes hasta en pedazos. Objetos de plata, bandejas juegos de café cubiertería y otros artículos. Rosarios de oro y plata, con cuentas de perlas, coral, amatistas, etc. Pagamos bien. Vamos a domicilio.

CARBALLAL Y HERMANOS,
San Rafael 138, entre Gervasio y Belascoaín. Telf. U-5744.

19 LIBROS e IMPRESOS.

SE COMPRAN LIBROS USADOS EN cualquier cantidad, pagándolas bien. Librería de Collier. Reina 49, entrada por Rayo o llame al teléfono M-2632. Voy a domicilio.

NECESITO LIBROS USADOS DE TOdas clases, compro cualquier cantidad. Llame teléfono M-9617, voy inmediatamente. Librería «Venecia», Obispo 82 casi esquina a Villegas, frente al café: M-9017.

COMPRO LIBROS DE TODAS CLAses y en todas cantidades. Pago bien. Voy a domicilio. Diríjase a José Marí, librería La Escuela en Monte y Egido.

NO REGALE SUS LIBROS ANTIguos, a librerías de viejo. La librería ALBELA, se los compra, pagándole más que nadie. Belascoaín casi esquina a San Rafael. Telf. U-5783

23 OBJETOS VARIOS.

SE COMPRA UNA CAJA REGISTRAdora National que marque notas. Almacenes Inclán, Aguila 95-97.

COMPRO MOTOR DIESSEL 75 CAballos, de uso. Llame a M-2331

COMPRO CAMARA FOTOGRAFICA «Leica» o similar, lente F-2. Pago bien y al contado. Srta. Sofía. Telf. FO-9220.

Arrendamientos.

A-1 FINCAS RUSTICAS.URBANAS

ARRIENDO CASA DE DIEZ O MAS cuartos aunque esté deteriorada, yo la arreglo. También administro propiedades solvencia moral y económico. José Díaz Jesús María 45.

DESEO ARRENDAR FINCA 5 CABAllerías en adelante, no más 50 kilómetros Capitolio. De fácil comunicación. Pago 60 pesos anuales por caballería; más lejos, precio convencional. FO-2503

TOMO EN ARRENDAMIENTO FINca rústica para potrero, de diez a quince caballerías, por Matanzas. Informes a Dr. Armando R. Boitel, Santa Rita y Daniel González, Jovellanos.

NECESITO FINCA O CASA PEQUEña no muy lejos de la ciudad, escriba a señor Díaz, apartado 2542 Habana, indicando alquiler, garantía, tamaño la casa o finca, y lugar donde esté.

A-2 ARRENDAMIENTOS VARIOS

ARRIENDO FINQUITA ENTRE LIsa, Arroyo Arenas y Biltmore. Tiene su casa, mediana. FO-2503

REPARACIONES

42 MUEBLES y PRENDAS

¡Repare a tiempo su nevera!

Rienda. Esmaltados por calefacción eléctrica. Infanta 52 y medio, entre Desagüe y Benjumeda: U-3968.

GRAN TALLER DE TAPICERIA

¿Quiere usted hacerse, con poco dinero, de un juego estilo Inglés? Pase por el taller de tapicería de Martínez, Rayo 43. Tapice sus muebles con telas importadas, a precios económicos. También doramos, barnizamos y reformamos toda clase de muebles. Trabajos garantizados: M-7872.

REPARACIONES DE MUEBLES
CASA «CORO»

Barnizamos toda clase de muebles. Combinaciones de maderas, chapas y tapicería. Especialidad en colores. Limpieza de muebles a domicilio, Estrella 27, entre Aguila y Angeles.

Teléfono: M-2127.

TALLERES DE TAPICERIA Y PINturas finas de la mueblería García Espinosa. No pague su trabajo más que una sola vez. Mándelos a un taller de garantía, mejor trabajo y mejores precios, porque somos obreros directores y propietarios. San Rafael entre Aramburo y Soledad. Telf. U-1424. Nota: Hágase de un livingroom de brazos forrados de estilo clásicos o brazos de madera modernista. Aproveche ganga del que construye a sus manos.

REPARACIONES

42 MUEBLES y PRENDAS

TALLER DE REPARACION DE muebles. Barnizamos, esmaltamos, enceramos y embalamos. Ebanistería en general 17 y A El Central Teléfono F-3027

REPARAMOS SUS MUEBLES POR poco dinero, dejándolos nuevos. Casa Pardo: U-5761. Los modernizamos barnizamos a muñeca y esmaltamos «Duco». Pinturas mimbre a vapor y neveras. Tapicería en general. Azogamos espejos. Trabajos garantizados San Rafael número 130.

VENTAS

48 CASAS

CASITA CHICA VENDO BIEN SItuada centro Habana, mide 48 mc, construcción antigua, compuesta salita, habitación y servicios, buena renta para capital empleado. Informan Amistad 108 11 a.m. a 5 p.m. solamente no corredores.

$2,550 CASA MODERNA, SALA, 2 cuartos, comedor al fondo, cocina, servicio intercalado, patio, traspatio, citarón, agua fría y caliente, lavadero, brisa, a una cuadra de la Calzada de Luyanó e Hijas de Galicia. Telf I-5463, de 12 a 3, no corredores.

CHALECITO DE $3.300 EN $2.950 ampliación Almendares, solar a $1.75, esquina frente tranvías a $2.25 con dos centros a $2.00. Informan: FO-1097, una a cinco.

NEPTUNO ENTRE CAMPANARIO Y Lealtad ocho de frente por treinta de fondo, renta 180 pesos. Dueño: U-3146 escucho ofertas.

SE VENDE EN HOSPITAL PROXImo a San Lázaro casa antigua con 350 metros cuadrados. Informan en Avenida Acosta 12 moderno, Víbora.

CASAS EN GANGAS

Cuatro casas sin estrenar, una $4.200, otra $5.500, otra $6.000, una de cuatro cuartos frente olnea, garage al fondo, 500 varas terreno, $5.300, sola Buen Retiro, con casa de madera, y nave de mampostería, 12 metros de frente, por 26.50 de fondo, $1.700. Para más informes, calle B esquina a 14, reparto Almendares, teléfono FO-2729. M. Reyes, depósito de hielo.

SE VENDE ESQUINA MUY BARATA mide 600 metros, seis casas de sala, saleta, tres cuartos, cocina y cuarto de baño; rentan $125.00; una cuadra de la Calzada del Cerro, es un regalo. Informes: Iglesias, Cerro y Auditor, Bodega, de 10 a 12 a. m. Teléf. M-5041.

¡CORRA...! ¡LA PIERDE...!

Habana, alticos céntricos $1,900; otra chica, Concordia, $2.250. Luyanó, moderna, traspatio, $600. Casa Marianao, $600. Quintica, frutales, «Los Pinos», $750. Solar Almendares, $800. Santos Suárez, $1.700. Casita, garage, Almendares, $2,000; o algo menos. Estas 8 «gangas vuelan». Personalmente en Tejadillo 17. Teléfono A-6558.

VENDO, ALMENDARES: CONSULAdo y Nueve, línea. Vea una de estas casas sin estrenar, 3 y 4 cuartos, una de esquina, garage y demás comodidades. Informes, dueño: Julián Alfonso: X-1845.

VENDO EDIFICIO CON COMERCIO y 2 casas en los altos, moderno; $14,000, renta $120.00 mensuales, se paga por años adelantado. Negocio grande en La Habana; y una esquina, 2 plantas: $7,500, renta $80.00. No quiero perder el tiempo, trato con el interesado. Informes: Galiano 125, Benjamín García.

VENDO 4 CASAS, RENTA $75.00, EN $5,500; y una esquina, en $6,500, renta $80.00; vendo 4 naves y una finca, propia para una tenería, tiene río, cerca de La Habana. Informes: Galiano 125, Benjamín García: Telf. M-4461.

Reparto Nicanor del Campo
CASA EN $3.250

Vendo casa moderna, compuesta de jardín, portal, sala, hall, 2 cuartos, baño completo, comedor, cocina, patio y garage. Precio: $3.250, sin rebaja. Informes: Chacón Nro. 23. M-8182.

AMPLIACION DE ALMENDARES, CASA DE ESQUINA EN $3.300

Vendo casa de esquina, una planta compuesta de jardín, portal, sala, comedor dos cuartos, baño intercalado y patio. Precio: $3,300. Informes: Chacón 23: M-8182.

REPARTO LA SIERRA
CASA EN $8.000

Vendo casa moderna, de una planta, construcción de primera Compuesta de jardín, portal, sala, hall, 4 amplias habitaciones, dos lujosos cuartos de baño, comedor, cocina, pantry, closets en todos los cuartos, garage y dos cuartos de criados. Precio: $3.000 y reconocer $5.000. Informes: Chacón Nro. 23. M-8182

REPARTO SANTOS SUAREZ
CASA EN $6.500

Vendo casa moderna, de una planta, calle San Benigno Compuesta de jardín, portal, sala, saleta, cuatro cuartos, baño completo, comedor, cocina, cuarto y servicio de criados y garage. Construcción de primera: $6.500. Informes: Chacón Nro. 23. M18182

HABANA
CASA DE DOS PLANTAS
$6.500

Vendo casa moderna de dos plantas, calle San Carlos, a una cuadra de Belascoaín Compuesta cada planta de sala comedor, tres cuartos, baño completo y cocina. Precio: $6.500. Informes: Chacón Nro. 23 M-8182

HABANA
CASA DE DOS PLANTAS
EN $4.000

Vendo casa de dos plantas, calle Rayo próximo a Reina, mide 7 por 31. Precio: $4.000 y reconocer $6.000. Informes: Chacón Nro 23: M-8182

HABANA
CASA DE DOS PLANTAS
EN $11.500

Vendo casa de dos plantas, moderna, calle Aguacate, próximo a Palacio Presidencial. Mide 9 por 18, compuesta de sala, comedor, tres cuartos, baño, cocina y patio, en cada planta. Precio: $11,500. Informes: Chachón Nro. 23 M-8182

Ampliación de Almendares
SOLARES
A $2.00 VARA

Vendo solar de 14.74 por 47 Avenida Novena entre Nueve y Diez, acera de la brisa. Precio: a $2.00 vara. Urge venta antes del día 15. Otro, Avenida Quinta, de 16 por 53, muy barato. Informes: Chacón Nro. 23, M-8182

ALTURAS DE ALMENDARES
SOLAR IDEAL A $5.00 VARA

Vendo solar ideal, de 24 por 41, situado en acera de la brisa y a una cuadra de la Calzada. Precio, a $5.00 vara. Informes: Chacón Nro. 23. M-8182.

REPARTO MIRAMAR
SOLARES DE OPORTUNIDAD

Calle Ocho y Tercera Avenida, a la brisa, 1,252 varas, a $3.50 vara; calle Diez y Quinta Avenida, 13 por 30, en $2,500; Avenida Séptima, 24 por 47, a $3.50 vara; calle Doce, esquina de fraile, 50 por 50, a $5.50 vara, calle 36, 20 por 30 a 3 pesos vara.

Informes:
CHACON NUM. 23.
M-8182

VENTAS

48 CASAS

INVERSIONES RAPIDAS

Solvencia moral y económica, véame o llámeme sin compromiso de ninguna clase para usted; vendo compro casa y solares, dinero en hipoteca en Habana y Repartos. Mucha reserva, prontitud y honradez en las operaciones. Informa Victoriano Alvarez. FO-3786

SE VENDE UN ELIFICIO DE 2 PLANtas compuesto de 4 casas y 12 departamentos, pegado a la calzada de Luyanó y al Parque de Fábrica. Renta $140,00. Precio: $12.000. Peño Telf. X-2826. Obrapía 22

TENEMOS EN VENTA, EN VEDAdo, casas desde $6,000 hasta $40,000. Informes: O-Reilly 11, departamento 407. M-1072.

BUEN RETIRO. COLOSAL CHALET todo citarón, costó $14,000, lo vendemos en $5,000. Informes: O-Reilly 11, departamento 407. M-1072.

ALMENDARES. JARDIN, GARAGE, portal, sala, hall, 3 cuartos, closets, baño intercalado, comedor, pantry, cocina, cuarto criados y baño, patio, traspatio, $4,500. Informes: M-1072.

MAYIA RODRIGUEZ, VIBORA. JARdín, sala 4 cuartos, baño intercalado, comedor, cocina, patio, garage, $5,400. Informes: O-Reilly 11, departamento 407. M-1072.

POR SOLO EL VALOR DEL TERREno vendemos gran residencia en la Víbora. Fabricada en 2,100 metros. Precio: $10,000. Informes: O-Reilly 11, departamento 407. M-1072.

SE VENDE: MARQUES GONZALEZ número 105, entre Figuras y Benjumeda, preciosa casa, construcción de primera, de gran lujo. Compuesta de sala, saleta, corrida, cuatro cuartos, baño intercalado de colores, servicio de criados, cocina para gas y carbón, calentador, etc., $7,500; 130 metros cuadrados de superficie. Informa su propietario: Francisco Torres, Aguiar número 65. Telf. A-7830. Pueden ver la casa de 8 a 11 a. m. y de 1 y media a 5 p. m.

SE VENDE LA PRECIOSA CASA San Lázaro número 76, entre Vista Alegre y Carmen, a una cuadra de la Calzada, en la Víbora. Construcción de primera de gran lujo. Compuesta de portal, sala, saleta corrida, cuatro cuartos, saleta de comer al fondo, cocina, servicio de criados, baño intercalado de gran lujo: $7,500; 222 metros cuadrados de superficie. Informa su propietario: Francisco Torres, Aguiar número 65. Teléfono: A-7830. Pueden ver la casa, de 8 a 11 a. m. y de 1 y media a 5 p. m.

CHALET DECORADO PARA PERSOna de gusto: portal, sala, comedor, tres cuartos, gabinete, baño intercalado, pantry, cocina, servicio de criados, pérgola, patio grande cementado, árboles frutales, arecas, enredaderas y jardines. Magníficas vías de tranvías y ómnibus: $3,450. FO-2866.

NICANOR DEL CAMPO. PRECIOSO chalet con 5 cuartos y toda clase de comodidades, se regala en $7,800. Informes: O-Reilly 11, departamento 407. M-1072.

CALLE 28 Y SEPTIMA AVENIDA,

Miramar: Residencias acabadas de fabricar con tres y cuatro habitaciones y todas las demás comodidades. Facilidades de pago. Verse a todas horas. Informes: F-3308.

VENDO DOS CASAS UNA CALLE Suárez antigua siete viviendas, renta $50 vale 4.500 pesos. Otra de 3 cuartos, comedor al fondo, traspatio. Vale $3,000. Doy facilidades de pago. Informan de 2 a 5. Armas 16, entre Concepción y San Francisco Víbora

SAN JOSE ENTRE GERVASIO Y Escobar casa antigua pero en buenas condiciones, dos plantas y media fabricación 8 metros por 22 fondo. Renta 100 pesos, en $11,000. Informan FO-2172

¿COMPRA USTED CASA? APROVEche esta magnífica oportunidad que le brindamos en la Ampliación de Almendares, esquina portal, ambas calles, cuatro habitaciones, dos baños salón-comedor y numerosas comodidades. Por su precio no encontrará nada igual. Trato directo con su dueño. Más informes A-7729 Serrano.

SE VENDE EN $7,500, CASA EN La Habana, moderna, a menos de $20.00, casa y terreno cerca de Monte y el Mercado Unico. Alberto de Ayala: FO-3703.

SE VENDE EN PASEO 56 MODERno chalet con 5 habitaciones, dos baños, pantry, garage etc. Precio: $18.000. Puede verse de 2 a 6 teléfono F-3469.

VENDO MI CASA 20 A COLLAZO Entre Norte y General Lee, Marianao, mampostería, tejas francesas, pisos mosaicos, portal, sala, saleta, 7 cuartos, cocina, cuarto baño, galería, patio y traspatio etc. Informes en la misma.

VENDO DOS CASAS JUNTAS, EN $1,700, mampostería, portal, sala, 3 cuartos, cocina, patio y servicios. Hernández número 5, P. Grandes, próxima a cervecería La Polar. Informes: Soledad 46. Telf. U-7057.

VENDO EN ALMENDARES, CASA de arte moderno, lugar inmejorable, fabricación de primera, toda de citarón. Tranvías a la puerta. Informes: Telf. FO-1426.

MANUEL CORREA
Compra y venta
De casas, solares, fincas rústicas e hipotecas.
Dinero sobre panteones, condominis.
Administración de Bienes, con garantía.
Campanario 90, bajos: A-6836.

SE VENDE LA CASA DE UNA PLANta, Mazón número 30, cerca de la Universidad, toda de citarón y techo monolítico, con garage, cuatro cuartos, tres baños y dos patios. Informan en la misma.

COMPRE SU CASA QUITESE LA GRAN PREOCUPACION DEL ALQUILER ACABADAS DE FABRICAR

En el bello reparto de moda, Almendares, La Sierra y su Ampliación. Las mejores vías de comunicación por la puerta, con jardín, portal, sala, tres y cuatro cuartos, garage, hall central, servicios de criados, todas muy cómodas y bellas.

Calle E, próxima a la gran Avenida 12	$5,500
D., próximo al parque Japonés	6,500
E y 18 (sombra)	8,500
B., entre 8 y 10	9,500
9 y Consulado, esquina fraile	7,500
9 y Consulado, sombra . . .	6,500
9 y Consulado, sombra . . .	5,500
10 y Tercera, sombra	7,500
10 y Tercera, sombra	6,000
Nicanor del Campo, bellísima	8,500
Miramar, calle 30, próxima a a Séptima	8,500
Alturas de Almendares, 2 plantas	8,500

Para verlas e informes directo con el comprador: Victoriano Alvarez, 14 esquina a D., Almendares: FO-3786.

SE VENDE LA CASA CALLE OQUENdo No. 90, sala, comedor, tres cuartos, baño completo. Precio: $4.500. Informan en la misma.

Precio de ganga
VENDO
JESUS DEL MONTE 417

Casa de mampostería, azotea y tejas, 530 metros planos de superficie. Compuesta de sala, saleta, un salón corrido de 4.20 por 17 metros, dos cuartos, cocina de gas, dos baños con servicios completos y un hermoso sótano. Unica oportunidad. Escríbanos y gustosamente lo atenderemos. Informes: Calle F. número 34, Vedado, Habana, Oficina de Inversiones.

VENTAS

49 SOLARES

GANGA. A PESO VARA VENDO DOS grandes solares, uno en Columbia frente tranvías, otro Avenida Quinta, Buena Vista, dos parcelas $420. Informan FO-1097 una a cinco.

IMPORTANTE. SE VENDE SOLAR alto, Avenida de Serrano entre Santa Irene y San Bernardino de 9.20 por 34.96 vs. fondo, 321-63 varas, único sin fabricar y entre residencias de lujo. Terreno para garage, gratis, por su altura. No corredores. Informa Sr. Cruz 10 de Octubre 749 altos, por Santa Beatriz.

VEDADO. SOLAR EN 26 Y 23. MIde: 10 por 53. Precio: $3,500. También vendemos muchos solares en lo mejor del Vedado. Alturas de Almendares. La Sierra y Víbora. M-1072.

SOLAR DE 10 POR 47 VARAS. INfinidad de ómnibus y tranvía por sus dos esquinas. Baratísimo, pegado cine «Roxy», Almendares: FO-2866.

MAGNIFICO SOLAR, ALTO, A LA brisa, 18 por 47 varas, a $1.25, Avenida Séptima entre calles 1 y 2, junto Ciudad Militar y 3 cuadras Calzada Columbia. Dueño: FO-3134.

VENDO O CAMBIO POR PROPIEdad, dos solares en lo mejor del reparto Ampliación de Almendares, Avenida 6 entre 12 y 13, acera sombra. Informes: I-5678.

POR NECESITAR DINERO VENDO solar de mi propiedad en lo mejor de Ampliación de Almendares, mide 1250 metros frente a doble línea es un regalo. Informan F-6131. Polo.

ALTURAS DEL RIO ALMENDARES: solar de 337 varas, 9 por 37 varas, Avenida del Río, entre Avenida Columbia y Avenida Tropical, a $4.65 vara. Telf. I-3866. Dr. Capote.

SE VENDE LA MEJOR ESQUINA de fraile del Vedado: calle 23, esquina a Baños: 22,66 metros por la calle 23 y 36 metros por la calle de Baños, a 35 pesos el metro. Tiene la cloaca a dos metros y 50 centímetros de profundidad, circunstancia que permite sótanos para garage y demás servicios. Informa su propietario: Francisco Torres, Aguiar número 65. Telf. A-7830.

MIRAMAR: PARCELA: $2,260

Medida ideal, 17 por 30 varas, pocos pasos Quinta Avenida y Reloj. Informes: Olózaga, calle 8 esquina a Tercera Avenida Miramar: FO-3306.

SOLAMENTE POR 30 DIAS, SE vende un lote de solares Manzana No. 7 Reparto Kohly, Alturas a $3.00 vara, frente Avenida Bruselas, acera de sombra 17.69 por 47.00. También se venden esquinas y solares frente Avenida Central. Manzana de Gómez 264.

SE VENDEN SOLARES EN EL VEdado. Calles 25, 27, 28 y 29 desde $4.00 vara en adelante. Manzana Gómez 264.

SE VENDE LA ESQUINA DE PAseo y Calzada de 35 por 33 metros Manzana Gómez 264.

50 FINCAS RUSTICAS

FERMUTO CASA DE DOS PLANtas construcción de primera clase situada en la calle Doce. Ampliación de Almendares con un valor de $10,000 por finca de recreo con buena casa de vivienda, que dé su frente a la Carretera Central, del Cotoro a la Habana o de Punta Brava a la Habana, y cuyo valor no excede de 8,000 pesos y no tenga menos de 20,000 metros. Escribir a J. de la Cova, apartado 607, Habana, teléf. M-8064

VENDO CEIBA DEL AGUA MEDIA caballería frente carretera fabricada arboleda frutal, palmar, platanal, pozo cercada, terreno llano colorado: $1.600. Juan Miguel Fernández, Vereda Nueva.

FINCA: UNA CABALLERIA, BIEN cercada, buena casa vivienda, por ómnibus Ruta 4. M-2614. Gómez; se vende cría puercos de raza.

SE VENDE UNA FINCA DE 22 CAballerías, empastadas de hierba guinea, cercada de piedra, buen batey todo mampostería, (provincia de la Habana) con buena aguada, mucho palmar y frutales. Informes en Consulado 63, bajos en horas de oficina Vicente Candales.

51 ESTABLECIMIENTOS

VENDO O ARRIENDO UN CAFE CANtina con fábrica de helados. Jesús del Monte 257

OPORTUNIDAD. — SE VENDE COcina y comedor con todos los utensilios en un hotel con 45 habitaciones en lo más céntrico de la Habana. Informan Concordia 161 A altos de 3 a 5.

VENDO BODEGUITA EN $700, REparto Buena Vista, magnífico punto, mucha porvenir, buena venta y poco alquiler, propio para dos socios. Informan FO-1097 de una a cinco.

SE VENDE O SE ALQUILA UN LOcal con armatostes y mostrador nuevos licencia productos del país todos los papeles al corriente, tiene vivienda, poco alquiler. Calzada del Cerro No. 611 entre Domínguez y Piñera. Informan en la misma.

BODEGA HABANA SOLA ESQUINA $1,200, surtida cantinera un verdadero negocio igual admito socio joven con 400 pesos, pero trabajador. Véame seguro hacemos operación. Cuenya, Monte y Someruelos. Café.

SE VENDE UN DEPOSITO DE LEche con buena barriada y buen lugar, se da barata, por no poderla atender su dueño. Para verse en Revillagigedo y Alcantarilla. No corredores. Se entrega mucha y buena clientela.

SE VENDE UNA HERMOSA VIDRIEra, tabacos, cigarros y quincalla, para el turismo; si el comprador domina algo el inglés, mejor negocio. Informes: El Potro Andaluz. Teniente Rey y Habana. Angel.

VENDO: VERDADERA BARRA, CAlle Galiano, largo contrato, con 3,000 contado; una vidriera tabacos, en Monserrate: $650.00; un cafecito-lechería, en $600.00. Villegas y Teniente Rey, vidriera, café Alfredo.

VENDO UNA BODEGA EN $1,100, propia para principiantes, en La Habana; y un café y vidriera tabacos, en $1,200. Informes. Galiano 125, Benjamín García.

GRAN BODEGA, CALZADA DEL Monte, una cuadra parque Fraternidad: $1,600, los enseres solo los valen, hay $1,000 existencia; otra, Calzada Jesús del Monte: $600.00, facilidades de pago; café restaurant, en el Parque Central: $8,000, por desavenencia de socio; gran vidriera de tabacos y cigarros, en Prado, $700.00; hotel, Obispo: $800.00. Informes: **Carballo, café «La Diana», Aguila y Reina, de 2 a 5.**

GRAN VIDRIERA TABACOS, QUINcalla y billetes, vendo en lo mejor de La Habana, buen contrato. Fácil pago. Informes: Muralla 103, almacén y Telf. M-6531, de 7 a 8 y de 12 a 2, S. Sizondo.

CAFE AL CREDITO
Belascoaín y Desagüe, con Fonda, Billar y Vidriera

Frente a Secretaría Justicia. Informa aquí Suárez, gratuitamente y sin mentiras, de Bodegas, Cafés, Barras, Lecherías y demás con grandes facilidades pago. No se deje sorprender. Aquí Suárez.

EN LO MAS CENTRICO DE LA capital se vende magnífica casa de huéspedes, por estar enferma su dueña. Para informes: Industria 113 No corredores. Pago al contado.

SE VENDE UN CAFE - FO. DA CON buena venta diaria, entrada pueblo Calabazar. Habana. Para informes Sr. Gómez Principe 2, Calabazar.

53 AUTOMOVILES y ACCESR.

PACKARD. LA MEJOR Y MAS BOnita cuña en perfecto estado carrocería y mecánica, 6 gomas nuevas; garantía. $450. Teléfono F-3064.

VENTAS

53 AUTOMOVILES y ACCESR.

SE VENDE CUÑA BUICK EN BUEnas condiciones color beige, calle 2 número 354 entre 15 y 17 Vedado.

VENDO CHEVROLET MASTER DEL 34. Dos puertas. Buenas condiciones. $370. Jesús del Monte 612. Tienda. Teléfono I-6400.

VENDEMOS UN PACKARD 6 CILINdros, 7 pasajeros y un Cadillac propio para turismo. Varios carros cerrados 2 y 4 puertas. Muy baratos. Latour, Zanja y Lucena.

VENDEMOS 6 CAMIONES DISTINtas marcas, Ford, Chevrolet, General Motor, International, Stewart, a precio de liquidación. Liquidamos piezas de uso. Latour, Zanja y Lucena.

SE VENDE UN PLYMOUTH DE LUjo, 4 puertas, poco uso. Línea entre 10 y 12, Vedado. Botica.

VENDO FORD, CHASSIS LARGO, 4 cilindros modelo 31, capacidad 1½ toneladas, doble ruedas traseras, rueda goma repuestos, gomas en buen estado, mecánicamente perfecto. Precio: $375.00. Verse: Esperanza 125.

VENDO FORD DEL 30 TURISMO en perfectas condiciones, lo doy barato San Miguel 179, bajos garage, entre Marqués González y Oquendo.

VENDO BUICK DE 7 PASAJEROS, del 29, cerrado Limousine, está como nuevo y trabajando $160.00 informan: F-6268.

CUÑA FORD 1931 ABIERTA TIPO Sport, 6 ruedas asiento trasero, todo perfectas condiciones. Alvarez, M-2390

AUTOS DE USO

¡GANGAS! ¡GANGAS!

Chevrolet Sed. 4 ptas. 1936.
Pontiac Sed. 4 ptas. 1937.
Chevrolet 4 ptas. Sed. 1934.
Ford Sed., baúl, radio, 1936.
Graham Sed., baúl, radio, 1936.
Oldsmobile 6 Sed., baúl, 1936.

Y muchos más de todos tipos.
Grandes facilidades de pago.

AGENCIA "PONTIAC"

Marina núm. 64,
(frente al Torreón)

SE VENDE UN PACKARD LIMOUsine completamente nuevo de siete pasajeros. Calle 8 número 58, Vedado.

CAMION CHEVROLET

De 1935, carrocería nueva de estacas, con muelles auxiliares, propio para transporte de carga. A toda prueba y muy barato. Agencia Ford de Marianao.

CAMIONCITO FORD DE REPARTO, propio para tintorería o panadería, a toda prueba, muy barato. Agencia Ford de Marianao.

BUICK 1936, COMPLETAMENTE nuevo, como de fábrica, solamente andado 20.000 kilómetros, gomas 6 capas, pared blanca y seguro. Admito auto 7 pasajeros, tipo turismo, en cambio. San Ignacio 87.

FORD CAMION

Estacas con caseta cerrada 1936, sólo 6,000 kilómetros caminados. Está nuevo. Lo vendemos con garantía y con una gran rebaja. Agencia Ford de Marianao.

TRAILER AEROCAR

Para diez pasajeros, con asiento de mimbre, ventanillas de cristal, a todo lujo. Ideal para orquesta o colegio. Se vende a precio de ganga y está nuevo de paquete. Agencia Ford de Marianao.

FORD, DOS PUERTAS, 1930, NUEvos de todo. Tenemos dos en 250 pesos. Verdadera ganga. Facilidades de pago. Agencia Ford de Marianao.

CHASSIS PARA CAMION FORD 1934, reparado a toda prueba, con doble goma trasera. Se vende baratísimo y con facilidades de pago, Agencia Ford de Marianao.

SEDAN PLYMOUTH, 4 PUERTAS, está magnífico y con buenas gomas, a precio fantástico. No deje de verlo. Agencia Ford de Marianao.

54 MAQUINARIAS

MAQUINARIA: SE VENDE 1 TRApiche pailería 6½ pies largo, para fuerza motriz. Una planta para agua destilada, una prensa para goms camiones, 200 tons. Un taladro nuevo de 16½ palgadas plato. Un lote tubos de bronce de 1 y cuarto pulgadas. Compro horno petróleo para fundir bronce. Escriba: H. Torres, Empedrado 55. Habana.

SE VENDE MOTOR DE PETROLEO, de uso, tipo vertical, 10 caballos a 450 revoluciones. Precio: $175.00. Llame: Sr. Fraga: M-3544.

SE VENDE UN MAGNIFICO MOTOR eléctrico, propio para finca o casa de apartamentos, se puede ver en Marina 36 garage Moderno.

SE VENDE MOTOR DE PETROLEO de uso, tipo vertical, 10 caballos a 750 revoluciones. Precio, $175.00. Llame al señor Fraga. Telf. M-3544.

MECANICOS, ELECTRICISTAS, IMpresores aprovechen, 1 Linotipo modelo 5, con moldes, dos juegos de matrices, espacios, medidas y motor acoplado, $1.500; 1 máquina para doblar periódicos, revistas o folletos, marca «Mentges Folder» de 44, $550; 1 máquina carpintería que cepilla y machimbra, con su motor acoplado, $200; 1 Tintero para máquina «Chandler No. 4, $20; 1 bomba para pozo profundo de 2, $20; 1 bomba para pozos profundos de 1 y cuarto, $15; 5 Rheostato (Resistencias) 220 volts amp. Min. 25 Max 55 para lámpara de arco) cada una, $50.00 1 planta eléctrica, compuesta de motor de petróleo de 50 H.P. y dinamo de 35 H.P., $600; 20 cajas de hierro 12½ por 12 para conecciones eléctricas, $1.50 cada una; 1 lote de 10 contadores eléctricos, distintos tipos, todo en $20; 1 elevador de carga de «contra-peso», carga hasta 1,000 libras, $100.00; 1 lote de bases de hierro, para motores desde un cuarto hasta 5 H. P. $0.50 y $1.00 cada uno; 1 carretilla de hierro, especial para barriles, $12; 1 ventilador de techo $5. C.T.S.A. Aguiar No. 96 teléfono: M-2502

SE VENDEN EN PERFECTO ESTAdo de conservación un motor de vapor de 20 H. P. Un conductor esterelizador y una máquina de cerrar latas. Informes, señor Sardiña. Teléfono. XO-1518, de 3 a 5 y F-4198, de 1 a 2.

56 MUEBLES y PRENDAS

VENDO CUARTO 3 CUERPOS ARte moderno $35, otro $65, una finísimo enchape baratísimo, sala, comedor, último tipo, caoba, $45, lámparas Monte 384 y San Joaquín.

VENDO TODOS LOS MUEBLES DE apartamento, J esquina a 9, Vedado, apartamento 4, edificio Reinery. También se alquila amueblada. De 2 a 6 p.m.

FAMILIA VENDE REGIO COMEdor estilo bargueño cueros policromados. Lujoso cuarto 3 cuerpos, último estilo butacón tiradores largos 125 pesos. Living room, nevera eléctrica. Lámpara madera $20.00. Salud 54. Escobar y Lealtad.

VENDO A PERSONA DE GUSTO, magnífico juego de cuarto caoba, 3 cuerpos, 8 piezas, regio butacón, último diseño, barato. Benjumeda 8 entre Nueva del Pilar y San Carlos.

VENTAS

56 MUEBLES y PRENDAS

PARTICULARES APURENSE. EMbarco, cuarto 3 cuerpos nuevecito, $25, grande, $50; comedor, $30; sala, $27; máquina Singer, lámparas, sillones, buró todo baratísimo. Escobar 9, bajos, San Lázaro y Lagunas.

VENDO JUEGO SALA, NEVERA eléctrica, biblioteca, estantes, lámparas, montura operadas y otros muebles. Avenida de la Paz 49 Alturas Almendares de 1 a 4 p.m.

CARPINTERO VENDE UN JUEGO de cuarto a como quieran, por ser dejado en cobro de cuenta, véalo en Manrique 83 de 2 a 5 p.m.

FAMILIA VENDE LUJOSO JUEGO cuarto tres cuerpos, último modelo; butacón tiradores carey, $125; regio comedor Renacimiento, tipo Bargueño, baratísimo; nevera eléctrica. Concordia 127, Belascoaín y Gervasio.

JUEGO CUARTO $20.00. ULTIMOS estilos $75.00, $130.00. Regio con chifforober tres cuerpos, $200.000. Comedor Arte moderno, $60.00. Renacimiento, $70.00. Mimbre, $20.00. Escaparate, $12.00. Sitios 111. Campanario y Lealtad.

SE VENDE LUJOSO JUEGO TRES cuerpos de cuarto caoba completo última moda, elegantísimo está nuevo, por la mitad de su valor. Comedor, recibidor y lámpara renacimiento. Departamento 3, Prado 47.

VENDO JUEGO CUARTO 3 CUERpos última novedad, butacón y chifforrober $150; otro $80, juego comedor renacimiento $79, otro $40, juego sala 9 piezas $39. Lealtad 122 bajos Reina y Salud.

VENDO MAQUINA COSER «SINger», ovillo: $25.00; escribir, Underwood: $20.00; juego cuarto, 3 cuerpos, ocho piezas: $80.00; recibidor, caoba: $40.00; comedor: $65.00; reloj pared: $7.00. Aguila núm. 139.

BARATO, FINO JUEGUITO DE cuarto americano, para niñas. Compuesto de camas, escaparate, cómoda, coqueta, escritorio, zapatera, dos sillitas, silloncito: $50.00. Véalo: Consulado 142, bajos.

FAMILIA. VENDE LUJOSO JUEGO cuarto, caoba, 3 cuerpos, nuevo, chifforrobe 3 cuerpos, tiradores modernísimos, aplique eléctrico coqueta. Ganga: $180.00; otro, 3 cuerpos: $70.00. Gervasio 61, entre Neptuno y San Miguel.

JUEGO CUARTO MODERNO: $18.00, lunas y bastidor, nuevos; el de 3 cuerpos, menos de $32.00; el radio de mueble: $10.00, por pronto embarque, Sitios número 40, entre San Nicolás y Rayo.

NEVERAS

Americanas, reconstruídas y garantizadas, de todos tamaños, refrigeradores de uso. Gangas, Infanta 52 y medio, entre Desagüe y Benjumeda: A-3968.

No lo deje para mañana
SOLO ESTA SEMANA

Comedor enchapado, $60, vale $200; idem arte moderno, $40, vale $90; juego sala dorado, $50, vale $120; Living-room $60, vale $130; Refrigerador General Electric, $70, vale $200; Juego mimbre $35, vale $100; juego sala inglés, cojines, $75, vale $150; lámparas todos estilos, bargueños, butacones, paravanes, objetos de arte, cuadros, óleo etc. etc. **«El Ras», Zanja 52, esquina a Lealtad U-1800.**

POR EMBARCARME VENDO JUEjo cuarto 3 cuerpos, 2 meses de uso, puede verse San Lázaro 165, bajos.

OBJETOS DE ARTE

Liquidamos un variado surtido en lámparas de cristal y bronce, figuras, poncheras, juegos de te y café, muebles antiguos y regia colección de bandejas.
«LA ZILIA»,
Aguila número 63, entre Animas y Virtudes.
Telf. A-9044.

SE VENDE LUJOSO JUEGO DE cuarto sala, lámparas y una cómoda francesa. Visibles en la calle 8 entre 3a y 5a, Reparto Miramar.

SALUD NUM. 9

BAULES Y MALETAS

En maletas de cuero, finísimas, somos los únicos. Nuevas y de uso, desde 60 centavos hasta $35.00. Baúles de todas clases, desde $1.50, en adelan y todo lo que usted necesit., para viajar. Visite usted «La Casa Inglesa», en Salud 9, esquina a Rayo, en la seguridad de que se convencerá. Telf. M-7179.

OFERTA ESPECIAL: JUEGOS DE cuarto, completos, con elegante butacón, desde $100.00; livingroom de brazos forrados, estilo clásico y moderno, a precios increíbles. Visite la mueblería y tapicería García Espinosa. La casa que no cobra el lujo, San Rafael entre Aramburo y Soledad. Teléfono: U-1424. Mejores muebles, mejores precios. No cobramos lujo—entre otras razones—porque somos obreros directores y propietarios. Nota: La entrega de muebles al interior, un 20 por ciento más barato.

¡NO PASARAN! SIN COMPRAR UN jabón castilla natural «Rosnovoa» y de obsequio un almanaque 1938. La casa Ros y Novoa ha recibido de Viena, mecedores de niño, perchas para caballeros de cuarto, (para no tirar la ropa en la silla); mesitas plegadizas, así como también nuevos modelos de sillas, todo de Thonet-Mundus. J. Naveira S. en C., muebles a plazos, Galiano número 94 y sucursal, Quivicán. Súmese a nuestro plan. Menos fondo, cuota mínima.

"LA HONRADEZ"
MUEBLES MODERNOS

Nuevos y usados, vendemos a plazos y contado, muy baratos. También cambiamos y alquilamos. No compre sin visitar esta casa.
«LA HONRADEZ»
Máximo Gómez 35,
entre Aguila y Amistad.
A-7795.

SE VENDEN EN LA CALLE 19, NUmero 288, entre C. y D., Vedado, dos juegos de cuartos finos; un juego blanco de niño; una nevera, un piano de caoba, con poco uso y varios muebles más.

VENTAS

56 MUEBLES y PRENDAS

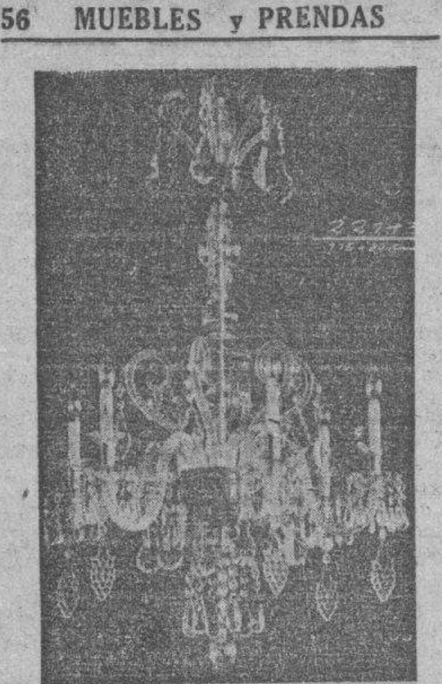

Liquidamos un variados surtido en lámparas y objetos de arte y plata.
"LOS TRES HERMANOS",
Consulado núms. 94 y 96.
M-3534.

ANTIGUEDADES Y OBJETOS

De Arte: crucifijos de tallas admirables, cuadros de mérito, bandejas juegos de café cubiertería, candelabros, escribanías, jarras palanganas y otras cosas. Toda plata legítima. Alhajas antiguas y modernas en profusión, a precios reducidos.
CARBALLAL Y HERMANOS
San Rafael 138, entre Gervasio y Belascoaín. Telf U-5744

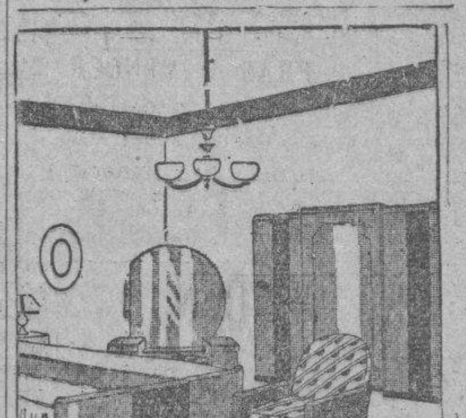

MUEBLES BARATOS

Liquidación permanente de Radios, Juegos de Sala, Cuarto y Comedor. A VERDADEROS PRECIOS DE GANGA

VENGA A VERNOS EN SEGUIDA

AHORRARA DINERO, FACILIDADES DE PAGO. TOMAMOS SUS MUEBLES A CAMBIO

"LA CASA LOPEZ"

BELASCOAIN 76
ENTRE JESUS PEREGRINO Y POCITO
TELEFONO U-1541

ME EMBARCO PARA MIAMI, VENdo 2 juegos cuartos de 3 cuerpos, recibidor renacimiento español, do lujo encerado, máquina Singer ovillo central, todo nuevo. No mueblistas, Belascoaín 52, lado Escuela Medicina.

SE VENDE: VITRINA, APARADOR y mesa. Industria 107.

LA PREDILECTA
LA CASA QUE NO COBRA EL LUJO
OBJETOS DE ARTE

El mejor surtido en adornos propios para regalo: jarrones, columnas, lámparas, cuadros, alfombras y muchos otros. Muebles chinos, Boulle y Aubusson.
PIANOS
San Rafael y Oquendo,
(al lado del bar).

FAMILIAS: VENDO URGENTEmente un juego de cuarto de tres cuerpos, flamante, sin uso alguno, por la mitad de su valor; otro, de tres cuerpos, también chiquito, de siete piezas, en $50.00, con muy poco uso; uno de sala, moderno: 40 pesos; uno de comedor, arte nuevo, chico: $45.00. Aprovechen esta oportunidad, que necesito vender todos estos muebles rápidamente, San Rafael 143-E., entre Soledad y Aramburo.

SALUD 9: MUEBLES

Juegos cuarto, finos y corrientes, desde $20.00; comedor Renacimiento y Arte Moderno: $65.00; sala, moderno: $25.00; recibidor: $18.00 lámparas, desde 90 centavos. Surtido completo en muebles oficina. Sillones barbero, desde $15.00 pupitres chaiselong, paravanes, ceniceros, objetos arte, etc. **«La Casa Inglesa», Salud 9, esquina a Rayo: M-7179.**

SALUD 11

Juego de cuarto: $25.00; sala: $10.00; recibidor: $30.00; comedor: $35.00; neveras, sillas, sillones, lámparas, livingroom tapizado.

EQUIPAJES

Vidrieras refrigeradores, mesa de café, banquetas, juego despacho, burós, sillas, libreros, cajas de hierro, archivo, contadoras, vidrieras máquinas de coser, escribir, fuente de soda, cantina Vitrolite, pupitres, barberías completas, etc., etc.

COMPRO, VENDO Y CAMBIO

Antes de comprar visite esta casa y compare precio.
Salud 11: M-9136.

VENTAS

56 MUEBLES Y PRENDAS

LIQUIDO 20 JUEGOS CUARTO, 3 cuerpos: $35.00; sala: $15.00; comedor: $30.00; coquetas: $3.00; mesas correderas: $3.00; camas y camas hierro: $2.00. «El Arca de Noé, Monte 298.

CAPAS Y FLUSES DESDE $2

Camisas, pantalones y zapatos. Liquido una gran existencia, procedentes de subastas, muebles oficina, máquinas escribir, sumar, coser. Véalas: Monserrate número 39 y parque Zayas, «La Hispano Cuba».

MUEBLES A PLAZOS

Y al contado. Casa Hierro Compostela y Merced. Precio de liquidación desde los más modestos hasta los más lujosos. Tomamos muebles usados, en fondo. Vea nuestra exposición: M-1220. Alquilamos muebles.

MUEBLES EN GANGA

Juegos cuarto: $30.00; idem. 3 cuerpos: $40,00; sala: $15,00; comedor: $30,00; escaparates: $9.00; con lunas: $15.00; mesas correderas: $5.00; aparadores: $6.00; 6 sillas y 2 sillones: $10,00; neveras: $10,00; máquinas de coser y escribir. Se cambian y compran toda clase de muebles, pagando más que nadie.
«LA PRINCESA»
San Rafael 107, entre Escobar y Gervasio. Telf. U-5926.

MUEBLES A PLAZOS

Juegos cuarto: $8.00 fondo; sala: $5.00 fondo; comedor: $8.00 fondo. Cambiamos muebles. Tomo en fondo. Precios sin competencia.
"LA VICTORIA"
Monte 193, Telf. M-7458

MAQUINAS ARCHIVOS

BUROS
CAJAS
PUPITRES

Materiales de Colegios
DINERO Y JOYAS
Fluses y capas, a $2.00, procedentes de subastas.
"LA HISPANO CUBA"
Monserrate y Parque Zayas.
Telf. A-8054.

MUEBLES EN GANGA

Juegos de cuarto Arte moderno: $4.00 mensuales; comedor, caoba, último estilo: $3.00 mensuales; sala y recibidor, modernísimo: $3.00 mensuales; juego de cuarto tres cuerpos caoba, últimas creaciones: $5.00 mensuales. Precios muy bajos.
"LA EMINENCIA", NEPTUNO 188
Entre Gervasio y Belascoaín. U-2427

LA CASA MON
HERNIOLOGO DE GARANTIA
(67 años establecidos)

El braguero patente «Mon». contiene cualquier hernia, es inoxidable y puede bañarse con él puesto. Cojines de aire franceses, descenso de estómago, cólon y riñones. Nuestras fajas medicinales son recomendadas por los señores médicos.
Escríbanos o visítenos
Neptuno Nro. 177½. Telf. U-2534

57 UTILES de OFICINAS

Máquinas de Escribir
VENDO Y COMPRO

Sumar, calcular, mimeógrafos y adresógrafos.

MUEBLES DE OFICINA

De todas clases: juegos recibidor, burós, satélites, libreros, sillas giratorias y pupitres.

CAJAS DE HIERRO

Cajas de archivos, archivos de acero armarios de acero, tarjeteros, Kardex, mesitas para máquinas de acero.

PROGRESO NUM. 3
entre Aguacate y Villegas.

MUEBLES DE OFICINA
VENDO Y COMPRO

Burós, sillas giratorias, pupitres, libreros, satélites, juegos de recibidor.

MAQUINAS DE ESCRIBIR

Sumar, calcular, mimeógrafos, adresógrafos.

CAJAS DE HIERRO

Cajas de archivos, armarios de acero, archivos, tarjeteros, Kardex. Aproveche la liquidación de un lote de máquinas de escribir y sumar.
COMPOSTELA 43.
entre O-Reilly y Progreso.
TELF. M-8081

"LA NACIONAL"
MUEBLES DE OFICINA

Máquinas de escribir, sumar, calcular «Monrooe» y «Marchant», satélites, burós, sillas giratorias, adresógrafos Kardex, archivos, cajas contadoras «National». Todo a precios de liquidación. **Villegas número 93, entre Teniente Rey y Amargura: A-9915.**

BOLSA DE MUEBLES
DE OFICINA

Muebles de acero "Artmetal"
muebles de caoba sólida; tarjeteros de control visible, Postindex; máquinas de escribir.
"L. C. SMITH"
y «Corona» portátil; máquinas de sumar «Corona»; relojes marcadores «Cincinnati».
Compostela 53 y 55, entre Obispo y Obrapía.
A-7744.

58 LIBROS e IMPRESOS

LIQUIDACION DE DIEZ MIL LIBROS

Iniciamos ahora nuestra venta eliminatoria de un sinnúmero de obras literarias, técnicas y científicas, rebajadas notablemente, muchas con descuento de más del 80 por ciento de su precio corriente. No deje pasar esta oportunidad que tardará algún tiempo en repetirse. Ediciones originales y selectas, completas y auténticas. Hay libros de autores como Blasco Ibáñez, Myrian, García Vicente Le Bon, Castelar, etc., y los precios comienzan en 10, 20, 30 y 40 centavos.

LIBRERIA "ALBELA"
Belascoaín y San Rafael: U-5783
Apartado 511, Habana.

C.D. 2016

VENTAS

59 RADIOS

RADIOS MODERNOS NUEVOS, CORta larga, a precio fábrica, también hago cambios por motores, aparatos eléctricos, muebles. Bombas agua, joyas. «El Criollo», Egido No. 18 entre Gloria y Misión.

RADIO NUEVO, PAQUETE, DE MEsa, ojo eléctrico, tres bandas ondas colores, nueve tubos, sacrifícase $30. D-Strampes 104, casi esquina a Patrocinio.

60 INSTRMENTOS de MUSICA

SE VENDE POR ESTAR ESTORBANdo, magnífico piano, de tres pedales, grandiosas voces. Está como nuevo. Verse en Aguila 150, por Corrales, al lado carnicería.

¡¡GANGA!! A LA PRIMERA OFERta razonable que me haga, le vendo mi piano de excelentes voces, gran mueble. Está nuevo. Véalo en Campanario núm. 9.

POR NO NECESITARLO, ME URGE vender un piano, muy moderno, en $50.00. Véalo, es una ganga. Estrella 132, casi esquina a Escobar, bajos.

$68.00, VENDO PIANO MODERNO de gran marca, sonoras voces, teclado blanco, lindo barniz, banqueta, está flamante. Lawton 29-1|2, entre San Francisco y Concepción. Víbora.

VENDO UN MARAVILLOSO PIANO francés, de grandes cualidades. Fué premiado dos veces y está nuevo. Urge venta, barato. Dragones frente al teatro Martí, bajos, casa en construcción.

La Predilecta
LA CASA QUE NO COBRA EL LUJO

Tenemos el piano que usted necesita, propios para profesionales personas de gusto y estudiantes. Gran surtido de las más famosas marcas europeas y americanas. Absoluta garantía. Traiga experto. Facilidades de pago. Desde $1.00 semanal. Alquiler: $2.00 mensual. San Rafael esquina a Oquendo, (al lado del bar). Telf. U-2530.

"LA INTERNACIONAL"

De San Rafael 57, esquina a Campanario, vende los mejores pianos, de las más famosas marcas europeas y americanas. Facilidades de pagos.

AFINADORES

HERMANOS PLUMAS, AFINADOres, se hacen cargo de tola clase de trabajos de piano, pianola, órgano y serafinas Su teléfono A5-2972, en Maloja 180.

AFINE SU PIANO POR $3.00 CON toda garantía y seguridad. Manuel Domínguez, afinador-mecánico y barnizador de pianos, graduado en la escuela «Danguard», de New York. Taller de Reparaciones. Dragones entre Prado y Zulueta. Telf. M-3040.

61 DE ANIMALES

SE VENDEN 2 NOVILLAS HOLStein, garantizada con 14 a 15 litros diarios. Informa Bolaño, calle 39 y 6, Vedado.

VENDO DOS VACAS RECENTINAS y un hermoso chivo propio para un carro de niños. Informan: 10 de Octubre 563-1|2. I-7763.

VENDO: CERDOS PURA RAZA, PAra cría, todos tamaños; potranca criolla, caminadora; vacas recentinas. Compro palmiche, rabija boniato, ñame, malanga y maíz, cantidad; finca «Cuchilla», Cabañas, kilómetro 16, carretera Wajay-Santiago. Aníbal Fernández.

SE VENDEN 12 VACAS RECENTInas y 20 próximas, juntas o separadas, segundo y tercer parto. Finca «La Paila», calzada Vento km. 6 y medio, preguntar por Canto.

VACAS

Recentinas, se venden, de mucha producción, primero, segundo y tercer parto. Vista hace fe, Avenida de Rancho Boyeros y Aldabó. Ordeño: 2 y media p. m. También hay toros y añojas. Telfs. M-2189 e I-6139.

VENDO A PRECIO DE SITUACION: mulos, carros y arreos de todas clases caballos, mulos de monta y Pony, 4 potros sementales, 7 y media cuartas, bonito color; 40 mulos criollos, domados de monta y carreros cerrados, para lecheros y un burro semental, criollo; una cesta de mimbre con sus arreos, montura y una Pony Domingo Jarro, Marina yAtarés. Jesús del Monte X-1876.

62 OBJETOS VARIOS

VENDO LUNETAS USADAS DE caoba para teatros, en todas cantidades Fernández, calle 15 No 655, Vedado, teléfono F-4503

VENTAS

62 OBJETOS VARIOS

VENDO DOS GRANDES MESAS propias para fonda u otra clase de comercio. Informan: 10 de Octubre 563-1|2. Teléfono I-7763.

CAMARA FOTOGRAFICA

Valiosísima, marca «Graflex», con lente F-45, una película tamaño postal. Velocidad: 1|1000 segundos, propia para aficionado. Costó $250.00 y se vende en $50.00, por embarcarme. Srta. Sofía: FO-9220.

GANGA: SE VENDE UN MAGNIFIco tostadero de café, marca Royal, propio para un establecimiento de víveres. Galiano 11.

Dinero-Hipotecas.

63 SOLICITUD

NECESITO PRIMERA HIPOTECA: $4,500 sobre finca recreo, a 12 kilómetros del Capitolio, frente Carretera Central, Arroyo Arenas. Costó: $35,000. También se vende: $12,000. Marrero: M-7774.

¡DINERO!

Se facilita en pequeñas y mayores sumas, con módico interés, sobre casas, solares y fincas rústicas, alquileres y condominios. También se suple para gestión y reclamación de herencias. Sr. Fernández, Departamento Económico Legal, Notaría Pública del Dr. Lauro G. Mendoza, Prado 19, altos: M-6513.

64 OFERTAS

HIPOTECA. — DOY $3.000 MONEDA americana en hipoteca para la Habana y sus barrios. También los fracciono. Peña, X-2826, Obrapía 22.

HIPOTECAS

Tenemos varias partidas para Habana, Vedado y repartos. Intereses razonables. Miró, Aguiar 71, bajos. A-8577.

DOY $3,000 MONEDA AMERICANA en hipoteca para la Habana y sus barrios. También los fracciono. Obrapía 22.

TENEMOS $28,000 PARA COLOCAR en hipotecas, en diversas partidas. Informes O-Reilly 11, departamento 407. M-1072.

COMPRO CREDITOS HIPOTECArios, pequeños y derechos y acciones en reclamaciones. Dr. Musso, Aguacate 128, de 10 a 12 a. m.

DINERO HIPOTECAS

Tenemos dinero de varios clientes para colocar en hipotecas. Notaría del Dr. A. P. Martínez, Consulado 62. Telf. A-7348.

DINERO

Tengo para hipotecas, dinero con garantías de casas. Arsenio. Telf. A-7348.

DINERO

Doy grandes y pequeñas cantidades en primero hipoteca desde el 7 por ciento en adelante, para la Habana y sus barrios. Compro y vendo casas, solares y créditos hipotecarios. Compro vendo Bonos y Acciones.

Julio C. Granda
Obrapía 33. Telf. M-5921 y FO-1668

DINERO

No pierda tiempo. Cuando necesite tomar dinero en hipoteca o pagarés, vea a M. Fernández, San Ignacio 50 Telf. M-9272, de 2 a 5. Operación rápida y absoluta reserva.

65 BONOS y VALORES

CAJAS RESERVADAS

Las tenemos en nuestras bóvedas construídas con todos los adelantos modernos y las alquilamos para guardar valores de los interesados. En esta oficina daremos todos los detalles que se deseen.

N. GELATS Y COMPAÑIA
106 Aguiar 108 esq. a Amargura.

COMPRO BONOS Y ACCIONES DEL Banco Asturiano, Compañía Cubana de Electricidad. Bonos Centro Gallego. También se pignoran. Compro y vendo Bonos y Acciones de todas las Compañías cotizables y no cotizables en la Bolsa. Manuel Piñol, Obrapía No. 17.

PARA LAS DAMAS

67 PELUQUEROS

PEREZ: EX PELUQUERO DE «EL Encanto», va a domicilio. Permanentes sin corriente, Croquinol $2.00; Aspiral: $1.60; melenas, $0.30; de niños: $0.30; corte y ondulación al agua: $0.40; Marcel: $0.50 y tintes. Teléfono U-6002.

MANOLO: PELUQUERO A DOMIcilio, Cortes permanentes, Croquinol, Sobriza, tintes y decoloraciones. Llame: teléfono M-6014

70 INTERES PARA LAS DAMAS

MODISTA ZURCIDORA. ZURCIDOS semi-invisibles especialidad telas gruesas, trajes de caballero y señora. Precios económicos, Blanco No. 1 bajos entre Malecón y San Lázaro.

CORTE Y COSTURA
$1 50 MENSUAL
ACADEMIA «SANTA TERESA»

San Rafael 71, entre Campanario y Lealtad. Hágase profesora en tres meses. Desde la primera clase usted podrá cortar sus vestidos por figurín. También clases por correspondencia. Pidan la primer lección, incluyendo 3 centavos para franqueo: A-6874. Servicio de ómnibus.

CORTE MODERNO NACIONAL
SISTEMA «MENDEZ»

Aprenda corte y costura, por este modernísimo sistema, basado en las últimas modas de París. Venga usted a la Academia Central, Neptuno número 81 y se convencerá de que este método es el más moderno de cuantos tenemos, de muy fácil comprensión. En poco tiempo puede hacerse experta profesora y hacerse su ropa en cuanto empiece las clases, con toda facilidad. Enseñanza garantizada. Moldes a medida de todas clases. Especialidad en abrigos y trajes sastres. También ropa de niños. Estricta moralidad.

«LA MUÑECA»: SOMBREROS PARA señoras y niñas. Se reforman desde 50 centavos en adelante. Especialidad en encargos a la medida. Ropa, sedería y confecciones, Monte 14, entre Aguila y Amistad.

PARA LAS DAMAS

70 INTERES PARA LAS DAMAS

CLASES DE CORTE Y COSTURA. Sistema sencillo, método moderno. A la semana confeccionará sus vestidos. Clases alternas: $2.00; diarias: $3.00. Apodaca 2-C., anexa a academia «Medina»

SISTEMA "ALEMANY"
CORTE NACIONAL

San José 9, entre Galiano y Aguila. Es falso que exista un método oficial de corte para Escuelas Públicas, según la Secretaría de Instrucción. Aprenda corte sistema «Alemany» y hágase profesora titulada, asegurándose su porvenir. El sistema «Alemany» es el más moderno, fácil y eficaz. Vendemos el método «Alemany», con 270 grabados. Academias sucursales: Compostela 114-B., Aguiar 43. Atocha 6, Cerro; Corrales 96, Santo Tomás 4, Cerro; Avenida Acosta 70, Lawton; A. Ramírez 18, frente quinta de Dependientes; Consulado 92, Antón Recio 38, Jesús María 22-A., San Francisco y Jesús Peregrino y Baños y 23.

MODISTA
Rosalía HERNANDEZ
San Rafael 152-B, bajos
esq. Oquendo: U-3127
Dobladilo de ojo a 2 cts. vara
Forramos hebillas a máquina.
Precios muy económicos
Plisados de todos tamaños bordados, festones y ojetes en colores. Forramos botones. Hacemos vestidos de alta costura y económicos.
TENEMOS MENSAJEROS

PELELES

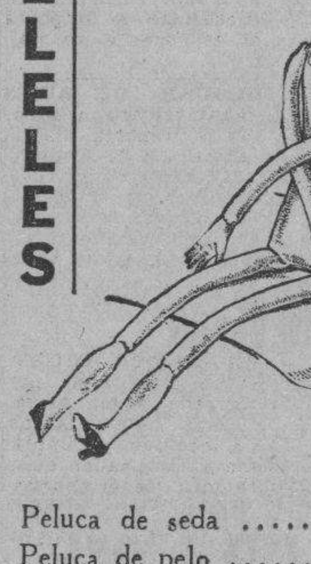

Peluca de seda 1.30
Peluca de pelo 1.50

Vendemos cabezas y cuerpos para montar las muñecas estilo Lenci. También tenemos tela apropiada para adornarlas.

BAZAR INGLES
Galiano y San Miguel

VELLOS

Extirpación definitiva de los vellos de la cara, muslos, piernas, etc. Tratamiento garantizado. Sra. Alexander, calle Tercera número 381, entre Dos y Cuatro, Vedado.

ENSEÑANZAS

75 PROFESORAS y PROFESORES

BAILES MODERNOS «TOMASIN»

Profesor de moda. Enseño a bailar rapido, elegante, Son, Pasodoble, Vals, Blues, Fox, Tango Salón, Vals Vienés. Seriedad, garantía, Voy a domicilio. San Nicolás 264, dos cuadras Monte.

INGLES. PROFESOR AMERICANO con títulos de dos Universidades, ex-Catedrático Instituto Militar, método rápido, práctico, moderno. Duncan Thomas, Manrique 55, altos, entre San Miguel y Neptuno.

CLASES DE INGLES. METODO SEguro para aprender corto tiempo. Precio módico. Academia, calle 11 No. 1015 entre 10 y 12.

ESTUDIE POR CORREO

La Academia «Rabiña», en Neptuno 78 y 80, esquina a Manrique. Telf. M-7849, tiene organizado clases por corresuondencia desde hace años, habiendo prestado gran beneficio a aquéllos que tienen deseo de prosperar. Estudie las asignaturas siguientes: Taquigrafía, Mecanografía, Teneduría, Aritmética, Gramática, Ortografía, Procurador, Química Industrial, Inglés, Francés, Alemán, etc. Informes: **Academia «Rabiña», Neptuno 78 y 80, esquina a Manrique Telf. M-7849.**

BAILES ULTRAMODERNOS Y CONGA

De salón y taps, enseñado por Maurice y señorita Santander, profesores de New York, habiendo actuado en Cuba en hoteles Nacional, Presidente Sevilla y Sans Souci, Tango parisién, bailes teatrales. Enseñanza rápida y privada a damas y caballeros. Lealtad 153, altos, entre Reina y Salud.

INGLES. MAESTRO DE LONDRES, tiene horas disponibes, enseñanza superior, martes, jueves y sábados. Entrevistas personales. Profesor Farnes. Academia «Castro Poey» San Lázaro 337 o Zulueta 73.

PROFESORA INGLESA TIENE ALgunas horas disponibles. Haga el favor de llamar Telf. F-4186.

ENSEÑANZAS

75 PROFESORAS y PROFESORES

DISTINGUIDA PROFESORA DE bailes españoles y de salón da clasesa particulares. Clase idiomas. Teléfono M-5961. Referencias, Hotel Ritz.

PROFESORA DE INGLES TAQUIgrafía, mecanografía y Corte y Costura, da clases en Maloja No. 1 altos, departamento No. 11 (Precios a su alcance).

CLASES POR CORREO

Estudie Teneduría de Libros, Aritmética Mercantil, Gramática, Taquigrafía, Corresponsal en Castellano, Mecanografía al tacto. Cursos de seis meses. Informes: Academia «Roosevelt», Apartado número 185, Habana.

PROFESORA DE INGLES E INStrucción a domicilio. Ha trabajado en buenos colegios y tengo recomendación de los mismos. Telf. F-3261. Llamar por la tarde.

ESTUDIO LUCILLE

Título toda clase de bailes teatrales y de salón, cubanos y americanos. 2 profesoras. Especialidad en rumba, taps, bailes acrobáticos. Malecón 339: U-2238.

¿DESEA USTED HABLAR INGLES pronto? Clases individuales, gramática, lectura, dictado comercial, especialidad para sostener conversación Prepara para viajes y exámenes. Competente profesora americana. Campanario 130, altos.

¿DESEA APRENDER A TOCAR pronto y bien piano o mandolina? Vea o escriba a la profesora Ascensión Serrano, Animas No. 153, primer piso, Gervasio y Belascoaín. Incorporada Conservatorio. Precios módicos.

APRENDA PRIVADAMENTE

Clases individuales, en mi casa y a domicilio. Profesor Contador Gil, graduado en Estados Unidos, ex-profesor del L. A. Instituto N. Y. Todas las asignaturas de Comercio. Inglés, alta contabilidad, preparación, etc. Métodos modernísimos. Telf. U-1381, Xifré, (Espada) esquina a Estrella.

ESCUELA DE BAILES

Exclusivamente bailes de salón: son, tango, vals, etc. Enseñanza rápida y económica, Ismael Servelló, Cárdenas 3, segundo piso.

SEÑORA JOVEN CON TITULO NORmalista ofrécese para dar clases a domicilio 1a y 2a enseñanza, Especializada en Aritmética y Gramática. También las doy en mi casa, precios módicos. Telf. A5-0071

PUPILOS DESDE 6 PESOS, ALUMnos de 5 a 18 años. Colegio militar «Hogar Industrial Céspedes» 1a y 2a Enseñanza preparatoria, idiomas, Comercio, etc. Fundación 24 Calabazar. Informa Sr. Rodríguez.

INGLES, TAQUIGRAFIA, INGLESA y española; Teneduría, Cálculos Mercantiles, Aritmética, Algebra, Caligrafía, Mecanografía y Ortografía, $7.00 mensuales a domicilio, por el profesor F. Heitzman, Monte No. 103, altos, M-9247

76 COLEGIOS

$10.00 PUPILOS

en internado modelo, para niños y niñas de 6 a 12 años, Profesorado idóneo. Residencia espléndida, rodeada de jardines y campo de sports Alimentación excelente. Teléfono: FO-1620. Calzada de Columbia y Avenida de Truffin, (curva del Padre Emilio), rápida comunicación por la ruta 22, por los ómnibus Cubanos, tranvías y trans-bus.

77 ACADEMIAS

ACADEMIA DE IDIOMAS ROBERTS: Malecón 31. Teléfono: M-2124. ¿Desea usted aprender inglés? Compre el método «Roberts. Se recomienda por sí solo. Distinción. Eficiencia. Garantía. Cuarta edición: $2.00.

OBSEQUIO DE LA ACADEMIA DE COMERCIO
LUIS B. CORRALES

Los que presenten quince centavos en sellos, recibirán una Aritmética Mercantil práctica. Clases de Teneduría de Libros, Taquigrafía, Ortografía, Inglés. Clases de Mecanografía: $1.00 mensual, una hora diaria. Clases individuales. Lealtad 141, entre Salud y Dragones.

ACADEMIA RABIÑA

NEPTUNO NUMS. 78 Y 80, ALTOS, ESQUINA A MANRIQUE. TELF. M-7849.

Clases individuales: Francés, Alemán, Taquigrafía «Pitman» y «Gregg», Mecanografía, Correspondencia y Aritmética Comercial. TAMBIEN CLASES POR CORRESPONDENCIA. Ingreso en Escuelas de Ingenieros, Arquitectos y Comercio. Servicio de ómnibus y de internos. **Pida prospectos: Neptuno 78 y 80, altos, esquina a Manrique: M-7849 y A-9222.**

ACADEMIA BRAVO

Repaso de asignaturas de Bachillerato y de ingreso Bachillerato, Normales, Ingenieros y Comercio
PRIMERA ENSEÑANZA

Curso Bachillerato. Ingreso Escuelas de Comercio, Normal, Kindergarten, Hogar, Enfermeras, Técnicas Industriales, Veterinaria y Pedagógica. Mecanografía, Taquigrafía, Inglés, Teneduría, Ortografía y Correspondencia. Primera Enseñanza por maestros normalistas especializados. Cuotas módicas. Profesorado competente y especializado. Pupilos, medio pupilos y externos, ambos sexos. Servicio de ómnibus a domicilio, Neptuno 98 y 199, esquina a Lucena: U-2627.

ACADEMIA "ADAMS"
NEPTUNO 160

Entre Escobar y Gervasio: M-1210 Establecida desde 1921. La única academia que garantiza la enseñanza con la devolución de su dinero: Inglés, Taquigrafía inglés-español, Mecanografía, Teneduría, Aritmética Mercantil, Ortografía, Francés, Preparatoria de Bachillerato, etc. Clases individuales. Precios módicos. Seriedad y disciplina. Neptuno 160: M-1210.

GREGG ACADEMY

Taquigrafía, Mecanografía, Inglés, Comercio.
Prof. RICHARDSON
Director.
Manzana de Gómez núm. 514. Teléfono: A-9798.

ENSEÑANZAS

77 ACADEMIAS

COLEGIO-ACADEMIA
«SANTA TERESA»

Profesoras graduadas. Preparación moral y pedagógica: Taquigrafía, Mecanografía, Ortografía, Teneduría de Libros, Inglés, Francés, Alemán, Correspondencia Comercial, Aritmética, Cálculos Mercantiles. Ingreso Escuelas de Ingeniero, Normal y Kindergarten, Corte y Costura, Labores, Dibujo y Piano, **San Rafael número 71, entre Campanario y Lealtad. Telf. A-6874. Servicio de ómnibus.**

ALQUILERES

79 HOTELES

HOTEL "COLONIAL"
SAN MIGUEL 62

Habitaciones y apartamentos con baño privado y muebles modernos. Magnífico comedor en octavo piso. Elevador día y noche. Huéspedes por mensualidades: precios especiales. Moralidad. Telf. A-6958.

HOTEL SANTA FE", S. A.

Amistad No. 61 entre San José y San Rafael. Lo más céntrico de la Habana. Próximo al Capitolio. Teatros y principales tiendas. Teléfono M-7589. Grandes y frescas habitaciones. Excelente comida. Precios moderados. Se exige moralidad.

HOTEL «VANDERBILT»

Situado en la Loma de la Universidad Nacional, amplias y lujosas habitaciones con el baño privado, agua caliente y fría, en abundancia. Esmerada atención. Neptuno 309.

HOTEL ALCAZAR

Habitaciones con baño privado, agua caliente y elevador, desde $14.50 para una persona; y $16.00 para dos personas. Cárdenas y Arsenal. Telf. M-4091.

HOTEL "ANDINO"

San Lázaro 496, esquina a M. U-2553. Unico en su clase. Moderno, céntrico, amplio, fresco, saludable, frente Universidad. Conviene para los que necesitan vivir cerca de los hospitales Calixto García o Mercedes. Habitaciones con baño privado, balcón, hermosa vista. con tres excelentes comidas: 45 pesos, matrimonio. Una persona desde 28 pesos. Clientela escogida. Pensión completa para huéspedes del interior. Precios sin competencia. Esmerado servicio en mesas separadas.

THE SAVOY
F. y Quince, Vedado.
Telf. F-6616

Situado en un lugar alto del Vedado, con fácil y frecuente comunicación con la ciudad y repartos. Rodeado de jardines, con 600 metros de hermosos portales. Las habitaciones tienen ventilación directa, teléfono, baño privado, con agua fría y caliente. Precios moderados, incluyendo tres excelentes comidas. El servicio en mesas separadas, para cada familia.

HOTEL «CAMPOAMOR», COMPOStela 106, entre Luz y Sol. Espaciosos apartamentos modernos, de una y dos habitaciones con baño privado, agua caliente. Comidas excelentes. Precios económicos: A-7401.

HOTEL "REGIS"
PRADO ESQUINA A COLON

M-3683. Estricta moralidad. Habitaciones y apartamentos, baño privado, agua fría y caliente. Vista a la calle y cocina de primer orden y elevador día y noche. Servicio esmerado. Habitaciones propias para hombres solos a precios especiales.

TROTCHA

En lugar más céntrico del Vedado, amplias y frescas habitaciones, rodeadas de jardines a una cuadra de tranvías y ómnibus. Calzada y Dos, Vedado. Telf. F-2383.

Hotel "IDEAL ROOM"
PRADO 93 B, (POR PASAJE)

¿Desea vivir en casa tranquila, mejor que en su propia casa? Visite esta gran casa, aunque sea por curiosidad. Por dentro la mejor. Precios para matrimonio, con comida y toda asistencia, desde $35.00 a $40.00. Hay apartamentos de dos habitaciones con balcón y baño a Prado. Exígense referencias de moralidad y pago.

80 CASAS de HUESPEDES

MANSION "LOREDO"
CONCORDIA 98

Hermosas habitaciones con esmerada asistencia y confort. Excelente comida. Precios económicos: A-7681.

CASA DE HUESPEDES «LA MATANcera», Reina número 83, teléfono: A-0238. Se alquilan amplias habitaciones con vista a la calle con o sin baño, agua fría y caliente a precios muy reducidos. Comida española y criolla.

MAGNIFICA HABITACION MATRImonio con muebles y todo servicio. teléfono, agua fría y caliente día y noche. Espléndida comida. Absoluta moralidad y orden. $35.00, matrimonios. Referencias requeridas. Amistad No. 54 esquina a Neptuno.

NIAGARA HOUSE, PRADO 47, REsidencia para familias habitaciones espléndidas, desde $13.00, hay vista a la calle lavabos agua corriente, siempre agua caliente, el mejor punto, véalas.

ALQUILERES

80 CASAS de HUESPEDES

HOTEL «MIRAMAR»: DESPUES DE grandes reformas, este acreditado hotel ofrece departamentos y habitaciones con baño privado, a precios rebajados. Magnífica comida. Tenemos sucursales en la Habana, Vedado y J. del Monte. Precios especiales a familias numerosas. Malecón Nro. 1, esquina a Prado: A5-3692.

GALIANO 93, ALTOS, ENTRE SAN Rafael y San osé. Casa de huéspedes apartamento con balcón a loa calle, baño privado, agua fría y caliente. Cuartos amplios y ventilados, precios módicos, especialmente para estudiantes. Absoluta moralidad.

«SANTA RITA»: CASA PARA FAMIlias: restaurant, espléndida habitación. Excelente comida, agua caliente. Abonados al comedor. Se exige referencias. Hay ascensor, O-Reilly 52, por Habana.

RESIDENCIA PARA SEÑORITAS
ACADEMIA «SANTA TERESA»

San Rafael 71, entre Campanario y Lealtad: A-6874. Esta academia, situada en lugar céntrico de La Habana, fácil comunicación con todos los centros de enseñanza, ofrece a las señoras y señoritas estudiantes del interior, un pensionado cómodo, moral y económico. En la misma se cursa ingreso a distintas Escuelas. Informes: Academia «Santa Teresa».

81 CASAS de COMIDAS

SE SIRVEN CANTINAS A DOMICIlio, una persona, 35 cts.; dos personas, 60 cts. Comida criolla y española. Muralla No. 26, altos teléfono M-7533

82 APARTAMENTOS

J ESQUINA 21, ENTRADA VEDADO moderno apartamento, muy fresco y con buena vista. Sala, comedor, 2 cuartos, lujoso baño intercalado, cocina, etc. Véalo. Informes Encargado

EDIFICIO «AGUIAR» INDUSTRIA 72½, Amplios apartamentos 2 habitaciones y baño completo, luz, limpieza, teléfono, agua caliente y ascensor. Solo personas de moralidad.

EN RESIDENCIA PARTICULAR SE alquila apartamento y habitaciones con todo el servicio, estudiantes a precio módico. Calle 23 y A, No. 809 teléfono F-5798

LINEA Y 4 ESQUINA DE FRAILE. se alquila apartamento de olujo, segundo piso Tiene garage, teléfono F-4988

SE ALQUILA UN APARTAMENTO con dos habitaciones y baño completo en azotea a hombres solos o matrimonio sin niños. Virtudes 122, altos entre Escobar y Gervasio.

ALQUILO A FAMILIA DE BUEN gusto y que no sean más de tres personas mayores, hermoso apartamento de sala, cuarto y demás servicios completos. Es casa de orden y buen aspecto, como no hay otra en la Habana. Hospital, 25.

GRAN CASA PARA FAMILIAS, MONte 5, hermoso apartamento de dos habitaciones, balcón, habitaciones propias para matrimonios u hombres solos, lavabo, balcón, agua caliente. Casa de moralidad y mucha limpieza. Telf. A-6601.

AVISO

Terminada ya de adaptar en apartamentos, casa Soledad 6, entre Neptuno y San Miguel, desde $12.00. Cordialmente invitamos a usted a verla. Magnífica residencia para personas mayores y reconocida moralidad. Abundante agua.

SIN ESTRENAR, EDIFICIO DE apartamentos para familias Villegas 23 entre Empedrado y San Juan de Dios apartamentos desde $14.00 hasta $33.00. Informes: Bufete de Arellano M-3936

15 Y 20, VEDADO, APARTAMENtos con sala comedor, una y dos habitaciones, baño y cocina. Desde $25.00. Verse todas horas. Informes: F-3308.

SE ALQUILAN APARTAMENTOS EN el edificio acabado de construir en J esquina a Calzada. Pueden verse a todas horas hasta las 6 de la tarde. Informan en el mismo.

ALQUILO APARTAMENTO MODERno con todo confort, edificio de ocho pisos y sótano con garage. Elevador a todas horas. Lens Court 6 y 11 Vedado.

83 DEPARTAMENTOS

SOLO PARA OFICINAS. — ESPLENdida sala de 6x5 con su recibidor, dos ventanas a la calle entrada independiente. Concordia 90, bajos entre Gervasio y Escobar.

ALQUILO DEPARTAMENTO CON balcón a la calle y entrada independiente, a profesional u oficina comercial. También otro amueblado con balcón a la calle. Precio muy módico. Infanta 78, primer piso esquina a Estrella.

SE ALQUILAN 3 DEPARTAMENTOS independientes con balcón a la calle, luz toda la noche y agua abundante, por 25 pesos, Obrapía 10, entre Oficios y Mercaderes, casi frente a la Secretaría del Trabajo.

AGUILA 43, ESPACIOSO DEPARTAmento adaptado: sala y balcón calle, decorado: $17.00. Habitaciones baños intercalados y sin él, 12 y 17. Facilidad comida, $12.00 cada. Referencias.

MAGNIFICOS
DEPARTAMENTOS Y HABITACIONES
CON BAÑO Y LUZ, EN
AGUIAR NUM. 100¼
entre Lamparilla y Obrapía.
DESDE $6.00 A $15.00
Informes en la misma.
M-6747.

MAGNIFICOS
DEPARTAMENTOS
CON BAÑO, LUZ DIA Y NOCHE, EN
AMISTAD NUM. 68
ESQ. A SAN MIGUEL
DESDE $12.00 A 20.00
Informes en las mismas.
M-6747.

ALQUILERES

83 DEPARTAMENTOS

MAGNIFICOS
DEPARTAMENTOS
CON BAÑO, LUZ Y ELEVADOR DIA Y NOCHE, EN
MARINA NUM. 2
ESQ. A 25, EDIF. «CARREÑO»
DESDE $15.00 A $35.00
Informes en la misma.
M-6747.

CARLOS III 2, ALTOS, ESQUINA A Belascoaín departamento con dos posesiones, balcón, lavabo, luz, teléfono, agua caliente, comida si desea. Informes y a mayores

84 HABITACIONES

FAMILIA HONORABLE ALQUILA, juntas o separadas dos habitaciones anexas al baño, agua caliente vista dos calles, teléfono toda asistencia. San Lázaro 131 altos esquina a San Nicolás.

ALQUILASE HABITACION LAVAbo agua corriente a señora sola o matrimonio sin niños. Unico inquilino. Se cambian referencias. Cienfuegos 12, bajos, entre Monte y Corales.

HABANA 115 ENTRE MURALLA Y Teniente Rey, amplia habitación con lavabo y luz, hay una chica con lavabo, $6. Informes.

AMARGURA 31, ESQUINA A HABAna, amplia habitación con balcón y luz, una interior con lavabo y luz, está en bajos, informes.

SE ALQUILA UNA HABITACION en casa familia a matrimonio o señora sola, único inquilino, se cambian referencias. Concepción 7, altos entrada por Santa Teresa, frente al Parque Tulipán, Cerro.

SE ALQUILA AMPLIA HABITACION vista a la calle, a matrimonio solo u hombres solos. También se cede cocina a cambio de comida para los. Gervasio 60, altos.

SE ALQUILA AMPLIA HABITACION con su cocina y servicios en casa particular. Entrada independiente. Calle 5a No. 43 entre 10 y 12 Reparto Almendares.

SE ALQUILA UNA HERMOSA Y fresca habitación a hombre solo o matrimonio sin niños. Dragones No. 23, a una cuadra de Galiano, casa moderna.

EN CRISTO 33 SEGUNDO PISO, SE alquilan habitaciones amuebladas con comida desde $18, vista a la calle.

HABITACION MODERNA, MANJA 6, segundo piso alto lavabo y agua corriente entre Galiano y Rayo teléfono M-4339

SE ALQUILA EN CASA PARTICUlar una habitación chico $5.00 a mujer sola, trabaje fuera. Luz 68. En Jesús María 117 otra grande $10. Matrimonio solo.

ESPLENDIDA HABITACION, BAÑO anexo, inmejorable asistencia en moi residencia San Rafael 302 cerca Universidad, hay teléfono, garage.

HABITACION PARA HOMBRES SOlos o señoritas en casa de familia corta, baño intercalado, entrada independiente, teléfono, con o sin muebues Prado 106 Primer piso.

SE ALQUILAN DOS HABITACIOnes amuebladas en Campanario 120, esquina a San Rafael, muy frescas. hay teléfono.

CASA PARTICULAR ALQUILA HAbitación a hombres solos o matrimonio sin niños, con comida, muebles si se desean. San Rafael 63, bajos, casi esquina a Campanario. El número puerta.

ALQUILO AMPLIAS Y VENTILAdas habitaciones altas y bajas, luz día y noche, casa moderna, baño completo desde $9.00. Teléfono A-7178. Empedrado No. 17, casi esquina a Cuba (aparte se dan comidas).

ALQUILO AMPLIAS Y VENTILAdas habitaciones altas, con balcón a la calle y bajos desde $6.00. San Nicolás 105, entre Reina y Salud. Teléfono A-9071. Informan en los bajos.

ALQUILO HABITACION ANEXA AL baño, a hombre solo o matrimonio sin niños, único inquilino. Lealtad 24, bajos. Casa de moralidad. Animas y Lagunas.

ALQUILO UNA HABITACION MANrique 125, bajos, a matrimonio sin niños o persona sola. referencias.

EN CASA DE FAMILIA SE ALQUIla una habitación a hombre solo, Progreso No. 17 altos, hay teléfono.

AMISTAD 130 ESQUINA A DRAgones alquilo una espléndida habitación con baño privado, vista a la calle muy fresca. Casa de orden.

SE ALQUILA UNA HABITACION A hombres solos, Corrales 30, altos. Telf. A5-5591.

HABITACIONES CON Y SIN MUEbles, desde 8 pesos, casa especial para familias, situada en el mejor lugar de la ciudad: Prado 93, altos «Partagás».

CASA DE FAMILIA HONORABLE, alquila habitaciones a caballeros solos o matrimonio sin niños. Lugareño 2, altos, frente a la Clínica Fortín-Sousa.

SE ALQUILA UNA ESPLENDIDA habitación muy ventlada; tiene salida al balcón. Neptuno 45, 2do. piso, entre Aguila y Amistad.

SE ALQUILA UNA AMPLIA HABItación independiente casa particular Maloja No. 66, altos, entre San Nicolás y Rayo.

ANTIGUO HOTEL «JEREZANO». Mejor vista de la Habana, amplias habitaciones para matrimonio, también para persona sola. $12; otra azotea, agua caliente. Prado 102, esquina Virtudes.

MONSERRATE 93, ALTOS, ENTRE Lamparilla y Obrapía, se alquilan habitaciones con muebles, lavabo de agua corriente, a precio de situación. Otros informes en la misma.

FAMILIA HONORABLE ALQUILA hermosa habitación bien amueblada», balcón, mira al mar. Para caballero o enfermera. Lugar céntrico. Informes: A-6477

ALQUILO HABITACION CON BALcón a señora u hombres solos o matrimonio sin niños. Maloja 23, altos, casi esquina a Angeles.

INQUISIDOR NUMERO 20, ALTOS, entre Santa Clara y Luz, alquilamos habitaciones grandes a siete pesos. Informa el encargado.

SE ALQUILAN DOS ESPLENDIDAS habitaciones en casa de absoluta moralidad, precio de situación, en lo mejor de la Víbora. Estrada Palma número 95 y número 263 moderno. Por la puerta la Ruta 14.

ALQUILERES

84 HABITACIONES

O'REILLY 51

Se alquilan magníficas y ventila[illegible] das habitaciones. Agua fría y [illegible] liente a todas horas. Hay teléfono.

ALQUILO AMPLISIMA HABITAción con baño completo, agua ab[illegible] dante, muy ventilada y clara, en [illegible] tea, Milagros 307, entre Zayas y [illegible] tina. Santos Suárez.

SE ALQUILA UNA HABITACI[illegible] con vista a la calle, $10.00, a h[illegible] bres o matrimonio de moralidad. B[illegible] lascoaín 120, departamento 10.

SE ALQUILA UNA HABITACION hombre solo, sin muebles. Se pi[illegible] referencias. Progreso número 17, [illegible] mer piso.

SE ALQUILA HERMOSA HABI[illegible]ción con lavabo y agua calie[illegible] Consulado 59, altos, entre Colón y [illegible] fugio. Puede verse de 1 a 6 [illegible] meridiano. Se piden y dan refe[illegible] cias. M-9734.

HERMOSA HABITACION AM[illegible]blada, anexa al baño, se alqui[illegible] casa de corta familia a caballero [illegible] lo que guste de confort. Hay tel[illegible] no. Aguacate 17, segundo piso.

EN CASA PARTICULAR SE ALQ[illegible]lan dos habitaciones juntas o [illegible] paradas. Peña Pobre 5, altos.

SE ALQUILAN EN COMPOST[illegible] número 75, entre Teniente Re[illegible] Amargura, espaciosos y frescos [illegible] tamentos y habitaciones, acabados [illegible] pintar. La llave e informes en [illegible] misma. Propietario: Francisco T[illegible] edificio «Pedroso», Aguiar núm. 6[illegible]

SE ALQUILA UNA HABITACI[illegible] para dos estudiantes, a $20.00 [illegible] persona. Perseverancia entre V[illegible] des y Animas. En la misma, se [illegible] ven cantinas a domicilio. Infor[illegible] Telf. A-9558.

ALQUILO DOS ESPLENDIDAS H[illegible]bitaciones casa de familia, [illegible] o separadas, interiores o con [illegible] en magnífico lugar, Infanta 108 [illegible] tos, entre Neptuno y San Miguel [illegible] confundirse. Preguntar por Sra. [illegible] se cambian referencias.

VEDADO LINEA 355, NUMERACI[illegible] última, entre G y H. habita[illegible] con muebles o sin ellos, con co[illegible] baño y todo servicio a caballero [illegible] ñora o matrimonio sin niños.

ALQUILO UNA HABITACION A[illegible]tea primer piso, sola, fresca, [illegible] ra, personas morales. Cerca U[illegible] sidad. San José 180 Telf. U-548[illegible]

CAMPANARIO No. 90, BAJOS [illegible] tre Neptuno y San Miguel se [illegible] quila habitación grande, lavabo [illegible] corriente a personas decentes [illegible] no cocinen ni tengan animales. [illegible] teléfono.

ALQUILASE UNA SALA Y REC[illegible]dor, para profesional, oficina, [illegible] mia o particular, y una habitación [illegible] hombre solo, lugar céntrico, [illegible] rable, en San Rafael número 6[illegible] tos, entre Campanario y Lealtad [illegible] rese.

VEDADO LINEA 901 ESQUINA [illegible] familia honorable, alquila herm[illegible] sima habitación con 2 balcones, [illegible] A la brisa, propia 3 personas. [illegible] servicio. Cambiamos referencias. [illegible] léfonos F-5632 y F-3569

A CABALLERO DISTINGUIDO [illegible] quilo habitación amueblada en [illegible] sidencia privada. Trato y servicio [illegible] finado. F-4503

85 NAVES y LOCALES

SE ALQUILA UNA NAVE CON [illegible] metros, con casa para vivir, [illegible] llar 4 entre Espada y San Franc[illegible] Informan Príncipe 13 Encargado.

SE ALQUILA PARTE DE UN [illegible]cal muy amplio y claro entrada [illegible] dependiente, propio para depósito [illegible] taller en Monte No. 208 entre Ra[illegible] y Belascoaín.

MANSION "LOREDO"
CONCORDIA 98

Profesionales: hermosa sala [illegible] tres ventanas al frente, dividida [illegible] cuatro departamento. Se alquila [illegible] gabinete médico o dental. Hay [illegible] ge: A-7681.

40 pesos — En el mejor lu[illegible] comercial, O-R[illegible] lly y Habana, [illegible] nífico local pr[illegible] para oficina o [illegible] mercio. Inform[illegible] Genios y M[illegible] edificio «Góme[illegible] M-6747.

SE ALQUILA AMPLIO LOCAL [illegible] pio para cualquier clase de [illegible] cio u oficina en Lealtad 145-A, [illegible] tre Reina y Salud). Informes en [illegible] mismo.

25 — Pesos, Marina [illegible] mero 2, (Ca[illegible] ño). Magnífico [illegible] cal propio [illegible] restaurant o [illegible] ga. Informan [illegible] mismo. Teléf[illegible] M-6747.

SE ALQUILA UNA SALA DE [illegible] posesiones vista al mar, [illegible] independiente para comercio, prof[illegible] nal, familia de moralidad, [illegible] 17 pesos. Malecón 3, bajos izquierd[illegible]

SAN LAZARO 93, GRAN LO[illegible] para establecimiento, se adm[illegible] proposiciones sobre el mismo. In[illegible] man: Consulado 52, altos.

SE ALQUILA PARTE DE UN [illegible] cal en Galiano 121 frente a [illegible] Informan en el imsmo.

SE ALQUILAN LOS ALTOS DEL [illegible] ne Mendoza en Santa Catalina [illegible] Delgado, en el mismo lugar un [illegible] propio para fonda o café Informan [illegible] el Cine.

SAN RAFAEL 89: SALON PRO[illegible] para establecimiento; $30, de [illegible] Informan Galiano 89. Locería.

SE ALQUILA UN LOCAL PRO[illegible] para establecimiento, próximo [illegible] desocuparse, en Aguila entre San [illegible] fael y San José, acera de la som[illegible] Precio: $60.00. Y otro, en San [illegible] entre Industria y Amistad, Pre[illegible] $15.00. Informes: F-3630.

AMPLIO LOCAL, BAJOS DE SAN [illegible] zaro y Gervasio. propio para un [illegible] mercio, se alquila. Llave en la [illegible] dega. Informes: Celestino Cach[illegible] A-7780.

SE CEDE PARTE DE UN LOCAL [illegible] propio para agente, corredor o [illegible] sionista, con derecho al teléfono. [illegible] forman en Monte número 157, [illegible] esquina a Indio, de 2 a 5 de la tarde.

FOLLETIN 37

LA MILLONA

Por J. F. MUÑOZ y PABON, Pbro.

DE VENTA EN
La «Moderna Poesía», Cultural S. A.

ciosa! Al día siguiente me convidó a comer; al otro salimos de cacería a Matabueyes, y al siguiente a una gran montería a Río Frío. Ni yo podía estar allí ya más tiempo, ni quería pasar por parásito de la Señora Pero su Alteza por un lado, y por otro el Conde de Gavia, empeñadísimo en que fuéramos a su coto de Rastrojos a cazar codornices... en fin: que tuve que capitular y que quedarme otro par de días, pues tampoco a esa gente se les puede rehusar sus invitaciones, ya que más hacen ellos con invitar a uno, que uno, con aceptar. ¡Lo que gozó la Infanta aquella tarde! Por cierto que casualmente comenzamos a hablar de artes y de antiguallas, que son mi chifladura, y de fotografía, que es otra de las aficiones de Su Alteza, y... total: una amistad estrechísima, tan leal y sincera por parte de la Señora, cuanto tenida en alta estima y subido precio por parte de mí. ¿Qué es todo esto más que una mera casualidad?

—Casualidad, sí, señor; pero mérito también por parte de usted — contestó la Millona.

—Pues con respecto a Caserta, idem per idem. Ir juntos a la Academia de Segovia en el mismo año; caer juntos en lista y caernos en gracia mutuamente; querernos desde entonces como dos hermanos, (porque si yo viera que le faltaban a Carlos delante de mí le arrancaba la lengua al que lo intentara, como él también lo haría, estoy segurísimo, si se trtatra de mí); ser el uno para el otro, hasta haber hecho no pocas veces fusión de bolsas en la época de ahogos estudiantiles; venirle a él el viento en popa y cristalizar, como yo le digo, en Príncipe de Asturias y seguir yo de Don Nadie, pues eso es lo que soy después de todo, y sin otro principado que el que me acaban de regalar en la Hondonada. ¡Ja, ja, ja! Tiene la mar de gracia mi principado. En cuanto vea a Carlos se lo voy a decir: si es que cuando vaya a verlo no me hago anunciar con el pomposo título de «El Príncipe de la Hondonada». ¡Y que no iba a ser carcajada la que iba a soltar, tan guasonsísimo como es!

—Pues nada — dijo el padre de la Millona, queriendo abordar otra cuestión para él trascendentalísima: —tiene usted que quedar muy agradecido a la Hondonada, no solamente porque lo ha aclamado príncipe, sino porque además le ha regalado muchísimo millones. ¡Vaya si son millones los que le cuelgan a usted! ¡Con que tuviera usted la mitad!...

Mirada de reconvención en la consorte y en el fruto del consorcio Don Pedro se queda impávido. El forastero se enrojece, quizás de indignación por lo brusco de la acometida. Hay unos instantes de silencio, en que las damas se dan a todos los demonios por la brutal embestida de su padre y esposo respectivamente, y Jammy pone fin a la pausa, comenzando a decir con un tono suave, que no logra disimular por entero su indignación... o lo que fuera: — Mire usted, caballero: todo alarde es ridículo, y cuando éste es de riquezas, muchísimo más: ¿a qué decir aquí lo que tengo o dejo de tener, si ni los señores pensarán heredarme, ni yo tengo derecho a que se me crea por mi palabra? Pero, si tanto interesa al señor saber a punto fijo cuál es mi fortuna, yo le daré las señas de mis administradores, para que les pida nota detallada de lo poco que hay y que está desde luego a la disposición de ustedes.

—Mire usted, señor, — prorrumpió doña Ramona vergonzada de la animalada de su marido — que el ánimo de Pedro...

—No señora: el señor es muy dueño de decir lo que guste: para eso está en su casa: yo he sido el que ha pecado de puntilloso y lo comprendo ahora.

—No señor: usted ha hecho muy bien con... (y se quedó atarugada..

—¿Pero yo, — siguió don Pedro — he dicho algo que haya podido molestar al señor?

—Sí, papá: no te disgustes; pero no has debido sacar a colación ese asunto. A nadie se le pregunta lo que tiene ni hay para qué.

—¡Pelitos a la mar! — empezó a decir Jammy con tono suplicante y pacificador. — Dejemos a un lado todo eso, que no merece la pena. ¡Vaya por Dios y qué majadería! ¡Lo que dice la educación un amigo mío! que no sirve más que para pasar un ratito y para mientras no nos pinchan... Yo: yo he tenido la culpa; yo he sido el majadero e ineducado; yo...

—No señor: usted no: — dijeron madre e hija a la vez.

—¿A que ahora resulta — siguió don Pedro — que unos por otros, la casa por barrer? Téngala quien la tenga, aquí no ha pasado nada. Mira: — dijo a un criado que salía en aquel instante del comedor: — que hagan café.

—Y se hizo, y se trajo, y se tomó, y supo muy rico, porque estaba muy cargado, muy aromático, muy sin polvo y muy caliente; sonó la campanilla de la cancela; salió el criado a abrir, y asomaron por el lado derecho del biombo japonés doña Urraca, doña Violante y doña Dulce en traje de visita.

—Que van ustedes a tomar café. —Doña Ramona.

—Que no: que muchas gracias — Doña Urraca.

—Que da mucho calor. — Doña Violante.

—Que de ningún modo. — Doña Dulce,

—Que sí; que no hay más remedio. —Doña Ramona.

—Mira: que hagan más café. — La Millona al criado.

—Se empeñaron ustedes. — Las tres Carocas.

—Pues ya se vé que sí. — Doña Ramona.

—¡Tuviera que ver! — Lilí.

Todos toman asiento. Las damas, después de hacerlo, componen sus faldas respectivas: abren y cierran los abanicos, abanicándose unas y no abanicándose otras. Doña Urraca, que trae en mitad de la frente un rizo tirano, pegado con zaragatona, para tapar un goterón de nitrato de plata que hace el efecto de la herida de la espina de Santa Rita, pero en negro, y que nota que las miradas de doña Ramona y de su hija se dirigen hacia allá como al blanco la flecha, señala hacia el botón de Carlos III que trae Jammy en el ojal y le pregunta: — ¿Es usted Comendador por lo visto?

—Sí, señora: para lo que usted guste mandar.

—También papá lo era: — añadió Violante.

—No, mujer: — dijo su hermana mayor: — papá era Gran Cruz.

—Bueno; pero eso lo fué después: primero era Comendador de número nada más.

—También lo será usted — siguió la primogénita de Lanza del Cid, dirigiéndose al forastero, — de Isabel la Católica: porque llevaba usted la otra tarde el botón amarillo y blanco de la Orden y las niñas y yo lo estuvimos diciendo: el pobre abuelito, no se lo quitaba ni para acostarse.

—Eso no quiere decir nada, señora: — siguió diciendo el forastero — cualquiera obtiene hoy una condecoración. A Cánovas se lo decía yo algunas veces: pero, chiquillo, por qué no te pones siquiera para los actos de etiqueta en palacio algún distintivo? — ¿Para qué? — me decía. — ¿No sabe todo el mundo quien soy yo y que los reparto a porrillo a todo el que me da la gana? — Conque ya ve usted, señora, que esto no significa más sino que ha tenido uno amigos que se lo den. El pobre Antonio fué el que me dió a mí, el último día de mi santo que vivió, el nombramiento de Comendador de número de Isabel la Católica, y la pobre de Joaquina me regaló las insignias. En memoria de ellos me pongo el distintivo. Haber sido íntimo amigo de Cánovas; ese es todo el mérito que hay en mí para ost[illegible] esa cruz. Conque ya ven ustedes [illegible] poca cosa.

—Pero no podrá usted decir [illegible] mismo — arguyó doña Urraca, [illegible] la daba de heráldica, — de la ve[illegible] de Santiaguista que llevaba usted [illegible] otra noche en el smocking...

—Vanidad de mi pobre madre, [illegible] ñora, y recuerdo suyo. Papá no [illegible] ría, por que, como buen viejo, [illegible] gustaba de gastar pólvora en sal[illegible] y decía que con ser Maestrante [illegible] Zaragoza tenía sobrado. Pero ma[illegible] descendía de Santiaguistas por [illegible] bas ramas, y mientras no me [illegible] puesta la venera la buena señora, [illegible] se dió punto de reposo.

—También la familia de mamá [illegible] siguió la Caroca grande — eran [illegible] dos Santiaguistas.

—En cambio la de papá — añadió [illegible] la Caroca de enmedio — eran todos [illegible] Calatravos.

—Cualquier venera de esas — [illegible] concluyó la Caroca menos vieja — [illegible] muy bien; a abuelo Sancho le gustaban tanto, que era además Santiaguista.

—Pero se echan en la olla [illegible] juntas — empezó a decir don Pedro con su sonrisa de patán ma[illegible] cioso — y no dan pringue para [illegible]

M.E.C.D. 2016

ALQUILERES

NAVES y LOCALES

85

ALQUILO: NEPTUNO 115, FRENTE a Perseverancia, local para establecimiento, moderno, sin columnas, 270 metros. Informes: mueblería «La Moda», Galiano y Neptuno: M-6144.

SE ALQUILA ESPLENDIDO LOCAL propio para oficina o establecimiento, en los bajos del edificio del Centro Asturiano, frente al Parque Central. Informan en la Secretaría del Centro, de 8 a 11 y de 1 a 5.

HABANA

87

SE ALQUILA UN AMPLIO Y VENTIlado primer piso sala, comedor, recibidor 4 habitaciones, baño intercalado y servicio criados. Salud 35, esquina a Manrique informan en los bajos café.

SE ALQUILAN LOS DOS HERMOSOS y frescos altos acabados de fabricar con todas las comodidades para familias de gusto. San Lázaro 388½, entre Hospital y Espada. Para verlos en los mismos de 9 a 11½ y de 3 a 5

OQUENDO 75 ESQUINA PEÑALVER altos lujosos sala, comedor, dos cuartos, muy grandes, baño intercalado completo, cocina $30. Llave en la esquina F-6922

SAN NICOLAS 130, ENTRE SALUD y Reina, casa moderna, sala, comedor, cuatro habitaciones y un gran patio. Llaves en la misma, derecha, o Lamparilla 60.

SITIOS Y M. GONZALEZ (ESQUIna) 2o piso alto con sala, comedor, cocina, dos habitaciones y baño completo, $22.00. Informes: U-5379

SAN MIGUEL 254 D. BAJOS, ENtre Hospital y Espada, sala, saleta, cuatro cuartos, cocina, baño y servicio de criados: F-2635.

CUBA 10, BAJOS, ALQUILO: REcibidor, sala, comedor, tres cuartos, cocina y baño, pido referencias, precio: $50. Llaves en Peña Pobre 6, Informes I-5347

$30.00 A UNA CUADRA DE AVENIda de Menocal en Cruz del Padre y Velázquez, con sala, comedor, 3 habitaciones, moderna mucha agua, teléfono M-7107

SE ALQUILA CASA DE DOS PLANtas San José No. 16 y 18, entre Aguila y Galiano para establecimiento almacén u oficina. Informan en Galiano y Virtudes, Farmacia Dr. Antonio Suárez.

CRESPO 78, ALTOS, SALA, COMEdor, dos cuartos, baño intercalado, cuarto y servicio de criados. Cocina de gas. Precio $30.00. Informan T el. F-4239

ANIMAS 158, BAJOS, ENTRE ESCObar y Gervasio, sala, comedor, tres grandes habitaciones, baño completo, cuarto criados, demás servicios. Informes: M-7730. Agencia Beer.

TENERIFE 19, ALTOS: SALA, COmedor, baño, dos habitaciones, cocina y demás comodidades. Informan: M-1454.

ALQUILO: ESTRELLA 195, ALTOS, Sala, 3 cuartos, baño intercalado, comedor al fondo, cocina. Llaves en Marqués González 54-A. F-5060.

MORRO 24, ENTRE REFUGIOS Y Genios. Se alquila piso alto acabado de terminar. Recibidor, sala, hall, comedor, tres dormitorios con closets, cocina, cuarto y servicio de criados. Puede verse de 8 a 10, a. m. y de 3 a 5 p. m. Renta $55.00.

SE ALQUILA VIRTUDES 144 ENtre Belascoaín y Gervasio, primer piso, casa moderna, sala, saleta, baño intercalado 4 habitaciones, comedor y servicio criados. Informan: en la misma de 9 a 11 a.m. y de 2 a 5 p.m.

SE ALQUILAN MAS DE 300 CASAS y apartamentos. Llevamos el record de cuanto se desalquila en la Habana y Repartos. «Bureau Internacional». Suárez 110-A. entre Alcantarilla y Puerta Cerrada. Informes de 2 a 6 p. m.

ALQUILAMOS EN $40.00 ESPLENDIda casa con sala, recibidor, tres amplias habitaciones, hall, comedor al fondo, baño intercalado, cuarto y servicio de criados. Neptuno 305, altos, a una cuadra de la Universidad. Informan en la misma a todas horas.

SE ALQUILAN LOS BAJOS, FACTOría 73, sala, comedor, 3 cuartos y baño moderno y servicio de criados. La llave en la bodega de Misión.

GENIOS 28, ENTRE INDUSTRIA Y Consulado. Tiene tres cuartos, sala, comedor, cocina, servicios, cuarto desahogo, 126 metros: $6,000. Informes: Fernández Hermo: M-2758.

ALQUILO: ALMENDARES 27, BAjos, entre Bruzón y Desagüe: portal, sala, tres cuartos, baño completo intercalado, comedor al fondo, cuarto y baño criados: $34.00. Aguilera, Mercaderes 27: M 8628 y U-6509.

SE ALQUILA LA CASA, SOL 45, ENtre Habana y Compostela. Los bajos: sala, saleta, 4 habitaciones, baño, comedor y cocina. Los altos: sala, saleta, 4 habitaciones, baño, comedor, cocina y un apartamento independiente en la azotea, con dos habitaciones y baño. Las llaves en la misma. Informes: Llata, Inquisidor 5. A-9254.

NEPTUNO 211, ALTOS, MUY FREScos, al lado esquina Marqués González. Sala, saleta, seis habitaciones, comedor, baño intercalado, agua abundante. Informan: San Rafael 138. Teléfono U-5744.

ESTRELLA ENTRE XIFRE Y PLAsencia, altos Centro Escolar «José María Zayas»; sala, comedor, tres habitaciones, baño completo y cocina. Precio $25.00. Informan A-7842. Llave encargado.

SALA INDEPENDIENTE

Se alquila una sala con entrada independiente, mide 7 por 6 varas, propia para oficina o asunto comercial. San Miguel núm. 142, entre Escobar y Gervasio.

SE ALQUILA CASA, CONCORDIA 154, por Espada, altos, 3 cuartos, sala, comedor, cocina, baño. Acabada de pintar. Llave en la bodega: $30.00.

GLORIA 8, SEGUNDO PISO ALTO, casi esquina a Cienfuegos. sala, comedor corrido, tres habitaciones, cocina y baño. Alquilo en 30.00. Dueño: Monte 327, bar. Telf. M-4301.

ALQUILO ARAMBURO Nro. 3 ENtre Vapor y Jovellar tercer piso, sala, comedor, y cuarto baño y cocina: $25.00. Informes: FO-1146.

HABANA 3, ALTOS, SIN ESTREnar, $40.00, sala, comedor, dos cuartos, baño, cocina y servicios. Informan: Bufete del Arellano. M-3936.

EN $40.00 SE ALQUILAN LOS MOdernos y frescos bajos, San José número 124-E, entre Lucena y Marqués González, acabados de pintar: sala, recibidor, tres habitaciones, saleta corrida, baño completo, cocina de gas, calentador, cuarto y servicio de criados. Llaves en el puesto de frutas, esquina a Marqués González. Informes: Francisco Torres, Aguiar número 65. Telf. A-7830.

ECONOMICAS

Casas de sala, saleta, comedor, dos y tres cuartos, baño intercalado, cocina, cuarto y servicio de criados, en los mejores lugares de la Ciudad:

A. Ramírez núm. 4 de $14.00 a	$15.00
San Lázaro núm. 12, altos ..	43.00
Desagüe 20, altos ..	28.00
San Bernardino 323 ..	14.00
Infanta 118 ..	24.00
Zanja 115 ..	30.00
Santa Irene 94 ..	10.00
22 núm. 24, entre 17 y 19 ..	14.00
Reina y Galiano ..	34.00
Cuba y Tejadillo, altos ..	40.00
Marina núm. 2, de $15.00 a	30.00
Marina núm. 16-C., de $15.00 a	45.00
Trece esquina a M. Maine ..	32.00
Genios y Morro, edificio Gómez ..	37.00
Doce y 23 ..	21.00

Departamentos de dos y tres habitaciones, baño y cocina:

San Ignacio núm. 27 ..	10.00
Dragones núm. 12 ..	14.00

Oficinas: Genios esq. a Morro Telf. M-6747.

UN SERVICIO GRATUITO

útil y eficiente ha establecido el

DIARIO DE LA MARINA

para divulgar, aún más por medio de las carteleras que ha instalado en los portales de su edificio, la publicidad de los anuncios económicos clasificados, que aparecen diariamente en sus páginas.

DIARIO DE LA MARINA

publica más anuncios económicos que los que aparecen diariamente en todos los demás periódicos.

ALQUILERES

87 HABANA

SAN JOSE NUMERO 178, ENTRE INfanta y San Francisco, apartamento de dos habitaciones, baño y cocina. Informes en la misma. U-2582.

CASTILLO 32, PEGADO A MONTE. Preciosos modernos bajos, pequeños, para matrimonio de gusto o pequeña familia, no hay papel en la puerta, llave en altos. $28.00.

AGUACATE NUMERO 52, INMEdiato a O-Reilly, se alquila casa dos plantas espaciosas, adecuadas comercio, oficinas, familias, etcétera. Véanla, más informes M-2457.

LUGAREÑO 6, FRENTE A LA CLInica «Fortún Souza», una cuadra de Ayestarán y una de Carlos III. Sólo quedan tres pisos del magnífico edificio acabado de construir con todo confort, compuestos de dos y tres habitaciones. Verse en horas hábiles. U-1428.

LOMA UNIVERSIDAD, SAN JOSE 226, piso alto, sala-comedor, dos cuartos, baño de lujo, cocina de gas, llaves lechería de esquina. Informes teléfonos M-2863 y F-2124.

SAN RAFAEL 153, ENTRE HOSpital y Espada. Se alquila piso bajo, moderno, sala, saleta, 3 habitaciones, baño intercalado, cocina y patio. Llave en la bodega, esquina a Hospital: U 5371.

ALQUILO PEÑALVER 100 BAJOS, sala, 3 cuartos, comedor al fondo, baño intercalado y de criados, cocina y patio. Informan Escobar 125 entre Reina y Salud.

ALQUILO PRIMER PISO DE HOSpital 44A-, entre San José y Valle, sala, saleta, 3 cuartos, baño completo, abundante agua, cerca de San Rafael: $30.00. Telf. A-7787.

ALQUILO FRESCOS Y MODERNOS altos, Consulado 72, esquina a Refugio. La llave e informes, en el café de los bajos

VIRTUDES 119 A ALQUILO PISO bajos sala, comedor 3 habitaciones, baño intercalado y cocina. Llave e informes Gervasio y Virtudes. Bodega.

ALQUILO MODERNOS ALTOS: MAlecón 73. primer piso: sala, comedor dos habitaciones, baño completo, cocina y cuarto de criados. Informan: Monte 170. Telf. M-3216.

88 VEDADO

ALQUILO J A UNA CUADRA DE 23, casita interior, de madera, con cuatro habitaciones, portal, patio, cocina y baño. Entrada independiente. Unico inquilino. Se exigen referencias. Informes: F-3942.

SE ALQUILA F 610 ENTRE 25 Y 27, sala, 3 cuartos, comedor, baño completo cuarto y servicio de criados, un gran traspatio. La llave al lado teléfono F-5432

VEDADO SE ALQUILAN LOS ALtos de la calle M No. 37 entre 19 y 21 sala, comedor galería, 5 cuartos garage y demás servicios. Informes: F-3936

ALTOS, CALLE 4 No. 247 ENTRE 25 y 27. sala, antesala, saleta de comer. terraza, cuatro cuartos, baño intercalado, cuarto y servicio criados. $45. Llave en informes: 23 No. 959 F-2188

SE ALQUILA HERMOSA CASA EN Marianao, 6 cuartos, sala, saleta, hall, comedor, pantry, y cocina patio, traspatio con frutales, garage y 2 cuartos criados. Para informes: teléfono FO-1718

SE ALQUILA

En la parte más alta del Vedado, altos y bajos independientes, a la brisa. Altos 4 habitaciones. Bajos: 3 habitaciones. Cada casa tiene dos lujosos baños de familia en colores, closets con espejos, gran cocina y pantry, toma corriente, timbres, secadores de ropa y demás comodidades. portales, jardín y dos garages. «El Castillo», calle D. número 287, (antiguo), esquina a 29, Vedado. Informes: Telf. M-4272.

Informes: Telf. F-4272

SE ALQUILAN LOS ALTOS RECIEN construidos, calle H No. 553 entre 23 y 25 compuestos de recibidor, sala, comedor, baño completo, agua fría y caliente, pantry, cocina, 4 habitaciones cuarto y servicio de criados. Informan Ing. Bahamonte Telf. F-6523

CALLE 10, No. 148, ENTRE 15 y 17, Vedado. Se alquila moderno piso alto. Recibidor, sala, comedor, hall, cuatro dormitorios, baño intercalado, cocina, cuarto y servicio de criados. Renta $65.00. Informes: Obispo 16.

SE ALQUILA: 25 NUMERO 373, ANtiguo, entre Paseo y 2, Vedado, piso alto, 4 cuartos, baño intercalado y demás comodidades. Informes: Telf. FO-3320: $55.00.

VEDADO: 21 ESQUINA A D., PISO alto, dos casas. sala, comedor, cuatro habitaciones, cocina gas, baño completo, servicio para criados: otra: sala, comedor, 6 habitaciones, baño moderno intercalado, otro baño completo y servicio de criados, cocina carbón y pantry, Informes: M-2539.

ALQUILERES

88 VEDADO

SE ALQUILA CALLE A, No. 15, ENtre Línea y 11, Vedado: Sala, recibidor, 3 habitaciones, baño intercalado, comedor, cocina con calentador, patio andaluz, traspatio, cuarto y servicio de criados. Informan: F-4227.

CALLE 27 NUMERO 326, ENTRE A. y B., se alquilan modernos bajos, con 4 habitaciones baño intercalado, sala y demás comodidades. Llaves esquina A.

VEDADO: ENTRE 17 y 19 ALTOS Y y bajos de cuatro y cinco cuartos baño intercalado y demás comodidades en el 414 de 12 informa Erasmo

CALLE 13 NUMERO 154, ENTRE K y L, Vedado, bajos si altos, jardín, portal, sala, comedor, 4 grandes cuartos con lavabos, baño intercalado y closets, cocina, cuarto y servicio de sirvientes, patio. Acabada de pintar. Llaves en L número 104, al doblar. Informes F-2124.

LUGAREÑO 6 FRENTE A LA CLInica «Fortún Souza», una cuadra de Ayestarán y una de Carlos III. Sólo quedan tres pisos del magnífico edificio acabado de construir con todo confort, compuestos de dos y tres habitaciones. Verse en horas hábiles. Telf. U-1428.

SE ALQUILA: CALLE 14 NUMERO 171 entre 17 y 19 ,altos: sala, recibidor, comedor, 3 terrazas, 4 cuartos, baño intercalado, cuarto y servicio de criados y garage. Se está pintando. Llave en los bajos. Informes: M-9348.

EN $40.00 SE ALQUILAN LOS MOdernos y frescos altos, calle Diez número 197, entre 19 y 21, Vedado, acabados de pintar: sala, tres habitaciones, saleta, cocina de gas, calentador, baño completo y servicio de criados. Llaves en la misma. Informes: Francisco Torres, edificio «Pedroso», Aguiar número 65. Telf. A-7830.

VEDADO: B. NUMERO 2, ENTRE Tercera y Quinta. Alquilo frescos y espléndidos bajos. Informes, allí.

VEDADO: 21 NUMERO 242, ENTRE E. y F. 7 cuartos, jardín, portal, 2 baños, garage, cuarto y servicio de criados. Llave en el sótano. Informes: Telf. U-2381.

89 CERRO y PALATINO

CERRO. —SE ALQUILAN LAS DOS plantas juntas o separadas de la casa Atocha número 1, tiene muchas habitaciones, salones y nave, mucho patio y arboleda. Informes: teléfono I-5505

ALQUILO CASA CERRO HERMOSIsima portal, sala, saleta, columnas escayola, 2 habitaciones, baño intercalado, cocina, patios. Esperanza 9, entre Parque y Bellavista I-6308 Figueroa.

90 MARIANAO y sus REPARTOS

CASA CALLE 7a ENTRE 18 Y FUENtes, reparto Almendares, a una cuadra tranvías, 2 de guaguas $28, portal, sala 3 habitaciones, baño intercalado, comedor, cocina, garage, patio, servicio, Llave al lado.

MAGNIFICO Y LUJOSO CHALET, 22 esquina 3, Avenida Miramar, sala, comedor, 5 dormitorios, 2 baños, terrazas garage doble 2 cuartos, 2 baños criados Véase de 1 a 6 p.m. Informan F-5742

ALMENDARES 7 ENTRE 16 Y 18, una cuadra Crucero Playa, (en construcción), sala, 2 cuartos baño completo, gran comedor, cocina, garage uarto alto con servicios. Teléfono M-7138

ALQUILO HERMOSA CASA ALTOS Concepción y Delicias, Víbora, sala, saleta, 6 cuartos, baño intercalado, servicios criados. Informes en la misma o 10 de Octubre 545. Tintorería entre Concepción y Delicias.

CHALET DE DOS PLANTAS AVENIda 7a esquina a calle 8, ampliación Buena Vista, llave enfrente Sra. María Luisa informan en Steinhart No. 25 esquina a Domínguez de 5 a 7 p.m.

AVE. ENTRADA COUNTRY CLUB Chalet amueblado con lujo; al lado del bohío; con mil metros de jardín, cuatro habitaciones, tres cuartos, garage, gran living-room, comedor, pantry y dos cuartos de criados, patio interior, etc. Informan en la misma y M-1454.

TOMO EN ALQUILER CASA QUINta, en Mariana. Informes detallados por escrito únicamente a Enrique San Pedro, Amargura 23, Habana.

ALQUILO 2 PISOS MODERNOS A 28 pesos, 3 cuartos, baño intercalado, sala, comedor, portal calle 18 y 9, reparto Almendares. Teléfono FO-1708. Menéndez.

SE ALQUILA EN LA CALLE SAN José 83, Reparto Loma Llaves, Marianao, cómoda y fresca casa con jardín, portal, sala, tres cuartos, baño intercalado, comedor, cocina patio y traspatio en $27. Informan en frente «Villa Catalina»

LA SIERRA, MODERNA Y HERMOsa casa, Primera entre 4 y 6 número 9. Jardín, portal, sala, 5 habitaciones, comedor, hall, terraza interior y patios. Garage, cuartos y servicios criados y chauffeur. Informan en G 404, Vedado. Telf. F-3750.

AVENIDA NUEVE No. 7, ENTRE Seis y Siete, $40.00. Buena Vista, sala, comedor, cuatro cuartos, dos baños, pantry, cocina jardines y garage. Informes: Bufete de Arellano. M-3936.

CALLE 22 ENTRE 5 Y 7 REPARTO Miramar, se alquila chalet compuesto de: portal, recibidor, sala, saleta, comedor, pantry, cocina, cuarto y baño de criados. Cuatro cuartos, dos baños en colores, cuarto de costuras y terraza, pardín, garage y cuarto de chauffeur. Informan FO-1622, La llave al fondo casa Rocha.

91 J. DEL MONTE Y LA VIBORA

MILAGROS ESQUINA A JOSE A. Saco, sala, comedor, cuatro cuartos, buen baño, cocina, garage y cuarto y servicio criados. Muy cómoda y fresca. Para verla de 3 a 5 p.m.

ALQUILO CASA, VISTA ALEGRE 261, cerca colegios Marista, Edison y Lourdes y del Instituto de la Víbora. Tiene 8 habitaciones, 2 baños, servicios de criados, etc. Precio: 55 pesos. Informes: I-3107.

SANTA IRENE 50, PROXIMA SAN Indalecio, moderna con 2 ventanas, sala, tres habitaciones, comedor fondo, baño completo, calentador carbón, llave academia frente. Veintiocho pesos. F-6515

SE ALQUILA VIBORA C MANUEL 14, bonita casa, 3 cuartos, garage en $30.00. Informan en Gertrudis M esquina a Agustina.

92 STOS. SUAREZ y MENDOZA

ALQUILO CASITA INDEPENDIENte sala, cuarto, cocina, servicio patio, muy ventilada, $10.00 véase G. Lacret entre Cortina y Figueroa, pasaje Mercedes, Víbora.

EN LO MEJOR DEL REPARTO Mendoza, Carmen 556 entre Mayía Rodríguez y Goicuría, preciosa casa con garage, jardín, portal, sala, hall, tres cuartos, baño con agua caliente y servicios completos, comedor, pantry, cocina, cuarto criados con servicios, patio sevillano. Acabada de pintar, puede verse a todas horas; precio $45.00. Su dueño: F-5145. A-7786.

REPARTO MENDOZA, A MEDIA cuadra de la Ruta 15, Libertad 514 entre Mayía Rodríguez y Goicuría; jardín, portal, sala, dos habitaciones, baño intercalado, comedor al fondo, patio y hermoso traspatio con entrada para garage, se alquila en $30.00. Informes: F-4640.

ALQUILO: PAZ 36, ENTRE SANTOS Suárez y Santa Emilia, preciosa casa, acabada de decorar: portal, vestíbulo, sala cerrada, recibidor, hall, cinco habitaciones, dos baños intercalados, comedor, repostería pantry, cocina, despensa, patio, habitación y baño criadas, lavaderos, salón alto con entrada independiente, garage para dos máquinas, habitación y baño chofer. Tranvías y ómnibus por el frente. Verla, de 9 a 11 y de 3 a 5. I-3154.

ALQUILERES

92 STOS. SUAREZ y MENDOZA

ALQUILO CASITA, COMPUESTA DE sala, cuarto, baño, cocina y lavadero. Abundante agua. Precio: $12.00, San Benigno número 68, pasaje, entre Tamarindo y Rodríguez.

SE ALQUILA GOICURIA 56, REparto Mendoza entre Lacret y Luis Estévez, portal, sala, 3 cuartos baño intercalado, servicio de criados, hall, comedor, patio, traspatio, verla de 2 a 5. Informan: F-3040

GOICURIA 5, ENTRE GENERAL Lee y Lacret. Alquilo departamento alto, del frente, con 3 habitaciones, $27.00. Y uno interior alto, $15.00. La llave en el departamento número 1. Informes, teléfono M-2357.

SAN BENIGNO NUMERO 55 ESquina San Bernardino. Chalet con jardín, portal, sala, recibidor, 4 habitaciones, 2 baños, cocina, pantry y despensa, garage 2 máquinas, cuartos de criados y lavadero. Terraza al fondo. Informan: Luz número 19-A, de 9 a 11. Llaves en la bodega.

ZAPOTES 31, ENTRE SERRANO Y Durege, acabada de remozar, un sanatorio, Portal, sala, 3 cuartos, comedor, baño nuevo completo, calentador, agua abundante, $34.00 León, A-6642

93 LUYANO

SE ALQUILA CASA MODERNA CON sala, tres habitaciones, cuarto de baño, cocina, gran patio y pasillo independiente en Villanueva y Rodríguez, pasan por el frente tres rutas de ómnibus la 7, 25 y la 11 Renta 20 pesos. Informan teléfono U-6885

LOS ALTOS DE LUYANO Y M. Pruna, sala, saleta, 4 cuartos, baño completo, pantry y cocina, servicio de criados. Informan en la misma. Teléfono X-1130

LOS ALTOS DE MANUEL PRUNA No. 1 casi esquina a Luyanó sala, saleta, 3 cuartos, comedor baño completo cocina, informan X-1130

SE ALQUILAN LOS ALTOS DE la Calzada de Luyanó 131, esquina a Guasabacoa. Sala, comedor, tres habitaciones, baño completo, cocina gas, agua fría y caliente. Informes en la misma.

94 LAWTON y BATISTA

ALQUILO EN LO MEJOR DE LAWton: 28.00, casa moderna, sala, saleta, 3 cuartos, baño moderno, cocina, patio y traspatio, San Lázaro 18, esquina Concepción. La llave en la barbería. Castro: M-7179.

97 GUANABACOA, REGLA Y CASA BLANCA

SE ALQUILA BELLO CHALET CON portal, sala, comedor, hall, 3 cuartos, baño intercalado, cocina, portal fondo, garage y 2 cuartos más al fondo, patio cementado. Amenidad 40 Guanabacoa. Informes en Amistad 25

98 ALQUILERES VARIOS

ALQUILO ARROYO NARANJO, MOderna casa, amplia, agua fría y caliente, patio y traspatio. Calzada de Bejucal 61-1|2. Informes en el 75; su dueño, bodega Canto, o al teléfono I-5072.

GABINETE DENTAL, SE ALQUILA Gabinete Dental moderno. Sección de la mañana tres días semanales en Campanario 39

SE SOLICITAN

99 SOLICITUD DE ALQUILERES

CABALLERO SOLO DESEA HABItación amueblada, independiente, con pensión completo y toda asistencia, todo confort en casa tranquila, no muy apartada centro ciudad, Indispensable mucha agua caliente y buena luz. Preferible cocina europea. Escribir C. B. D., Departamento Anuncios Clasificados DIARIO DE LA MARINA, Habana.

108 AGENCIAS DE COLOCACIONES

"LA MATANCERA": A-7740

Servimos rápidamente: criadas, cocineras y choferes. Toda clase de servidumbre y empleados de ambos sexos, con referencias. Sol número 111, entre Egido y Villegas.

LUCAS: M-8195. MODERNA AGENcia, ofrece cocineras, criadas, chauffeurs, lavanderas, dependientes todas razas, ambos sexos; referencias, reconocido domicilio. San Lázaro 201. M-8195.

AGENCIA «BEERS»: M-7730

Cuando salgo de misa en La Catedral, recuerde que esta bien montada Oficina tiene siempre lista completa de buen personal, tanto doméstico como para oficina, con referencias investigadas. San Ignacio 16, frente a La Catedral. (Desde 1906).

"LA HABANERA" U-1880

Servimos, con referencias, criadas, cocineras, mensajeros, manejadoras y toda clase de servidumbres de ambos sexos. Neptuno 255 esquina a Espada. U-1880.

"LA ORIENTAL" U-5388

Con buen personal y referencias. Servimos criadas, cocineras, manejadoras, mensajeros y toda clase de servidumbre de ambos sexos, extranjeros y del país. San Rafael 118 entre Gervasio y Escobar. U-5388

103 CRIADAS y CRIADOS

NECESITO UN CRIADO DE MANO, y un chauffeur, sueldo $25 también necesito un camarero, una camarera, un jardinero y un carpintero para finca, $20. Compostela No 58 agencia.

SE SOLICITA UNA SEÑORA PARA hacer limpieza unas horas por la mañana, casa chica. Aguila No. 223, altos.

SE SOLICITA UNA MUCHACHA PAra la limpieza. Salud 35; 2do. piso, esquina a Manrique.

SE SOLICITA UNA JOVEN ESPAñola, para criada de mano. Sueldo: $15.00. Se exigen referencias, calle 17 número 509, entre L. y Baños, Vedado.

SOLICITO CRIADA ESPAÑOLA DE catorce a quince años. Sueldo: $10.00 Tiene que dormir en la colocación O-Reilly 65.

SE SOLICITA UNA CRIADA DE MAnos, Quinta Avenida entre 14 y 16, Reparto Miramar, Marianao. Casa de una planta.

SOLICITO UNA CRIADA QUE SEpa trabajar bien y fina, de 20 a 30 años con referencias y dormir acomodo. Sueldo: $15.00. Calle 19 número 908, entre 6 y 8, Vedado.

104 COCINERAS y COCINEROS

SE SOLICITA UNA COCINERA, blanca para cocinar y limpiar a matrimonio solo. Que sepa trabajar, sueldo 15 pesos. Informes teléfono FO-3106

SE NECESITA JOVEN PARA COcinar y ayudar limpieza. Sueldo: $15.00. Calle 6 entre 11 y 13, La Sierra, casa gris: FO-2270.

SE SOLICITA UNA ESPAÑOLA PAra cocinar y limpiar casa pequeña para un ingenio en Camagüey. Informan 25 No. 416 entre 4 y 6 Vedado.

SE NECESITA UNA COCINERA española que sepa su obligación, hará algo de limpieza, corta familia. Infanta 47, altos esquina a Peñalver.

105 MANEJADORAS

SOLICITASE MANEJADORA BLANca, para niñas pequeñas. Buen sueldo y uniformes. También criada de mano, dormir en la colocación. M. Rodríguez y Libertad, frente fábrica de lámparas.

110 LAVANDERAS

LAVANDERA: SOLICITAN CON BUEnas referencias, para lavar 3 días a la semana. Llame. FO-1996, después de las 9.

SE SOLICITAN

114 AGENTES y VENDEDORES

NECESITO 5 PERSONAS PARA NEgocio de porvenir. N. Baguer Edificio Metropolitana 719.

SE DESEA PERSONA SOLVENTE para darle exclusiva venta postales de la guerra España, en toda la República. Preséntese. Prado 114, de 10 a 1 p. m. Herman and Salomon Co.

SE SOLICITAN SEÑORITAS CON con buena presencia para propaganda. Sueldo y comisión. Negocio de seguridad y garantía. Amistad 54. de 10 a 11, solamente.

SE SOLICITA UN BUEN VENDEdor, de buena presencia y experiencia, conocedor del giro de ferretería para importación. Escriba dando referencia, a May y Herrera, Aguila 94.

SOLICITO AGENTES EN TODOS LOS pueblos y ciudades del interior, para trabajar en sus localidades, buena ganancia. Informes por escrito: José Reguero. Prado 93, altos «Partagás», Habana.

VENDEDORES BIEN RELACIONAdos en bodegas, trenes de lavado, tintorerías. Sueldo o comisión. Segunda nave, Arango y Guasabacoa, Luyanó.

SOLICITO AGENTE YA ESTABLEcido que visite el interior de la isla, González Box 5319 Ibor Sta., Tampa Florida, U. S. A.

SE SOLICITAN VENDEDORES DE Radio para la mejor línea de 1938 Buena remuneración y premios efectivos al que demuestre sus actividades. Vea al señor Scasso en la Mueblería La Moda de Galiano y Neptuno.

SOLICITAMOS VENDEDORES A comisión para la venta de licores en plaza. Necesario tener relaciones con comercio detallista. Informes: Antonio Trueba y Cía., Arbol Seco y Benjumeda.

SE NECESITAN VENDEDORES EXpertos. Manzana de Gómez 456.

115 OFICINISTAS

NECESITO UNA MECANOGRAFA para oficina y una dependienta entienda inglés, sueldo: $30. También necesito una ama llaves, y una encargada para atender casa señor solo. Compostela 58 agencia.

SOLICITO RAPIDO CON BUENA ortografía, mecanógrafo de primera. Trabajar de 9 a 12 y de 2 a 6. Calzada 914. entre 6 y 8. Vedado.

SE SOLICITA UN TAQUIGRAFO mecanógrafo para inglés y español, para trabajar en Bufete de Abogados. Diríjase al Dr. Enrique Arango, O-Reilly 33 entre Habana y Compostela.

TAQUIGRAFA-MECANOGRAFA, EN inglés y español, se hace cargo de trabajos en su oficina de la Manzana de Gómez 511. Telf. A-8381.

116 SOCIOS

SOLICITO SOCIO CON $4,000 PARA una industria en marcha. Deja hoy, mensual, libre de gastos: $600.00. Informes: Galiano 125, Benjamín García. Telf. M-4461.

PARA UN NEGOCIO

Seguro y de grandes utilidades, solicito socio que aporte 5,000 a 10,000 pesos. Informes: Apartado 233. Telf. M-4722.

SOLICITO SOCIO CON $4.000 PARA industria de artículo primera necesidad negocio que deja no menos de quinientos pesos mensuales. Puede tomar parte en administración. Díaz, Antón Recio 19 bajos, Habana.

117 SOLICITUDES VARIAS

FACILITAMOS TRABAJO EN CASA, Habana e interior, buena remuneración. Escríbanos. Partida Publishing Co. Apartado 843, México, D. F.

SE SOLICITA ENCARGADO CASA pequeña inquilinato, que preste 100 pesos efectivo; 10 pesos sueldo y buena habitación. Castillo 49, informan.

SE SOLICITA HOMBRE DE CAMPO de mediana edad cubano o español; para un carro de rancho y corte de forraje de una pequeña finca. Telf. F-2468 de 9 a 3 de la tarde.

GANE $5.00 DIARIOS, FACILMENTE

Personas activas, de ambos sexos, tienen una magnífica oportunidad. Informes: Juan F. Ortiz, O-Reilly número 25, casi esquina a Habana.

SE OFRECEN

118 CRIADAS y CRIADOS

DESEA COLOCARSE JOVEN PARA dependiente víveres, restaurant o camarero, con gran experiencia en estos ramos, habla inglés suficiente, (con referencias) M-4003

SE DESEA COLOCAR UNA JOVEN de colod para limpiar o manejar tiene buenas referencias. Llame al teléfono F-6719

DESEA COLOCARSE JOVEN ESPAñola en casa de moralidad para cuartos o comedor, sabe trabajar, tiene referencias. Informan teléfono F-6114 y K y 27.

SE OFRECE JOVEN ESPAÑOLA PAra coser, con título de corte, entiende francés, acostumbrada a viajar y servicio de señora fina, no se coloca menos de 35 pesos, Tiene referencias. F-2991

SE COLOCA UNA MUCHACHA DE color para criada de mano, prefiere casa decente y ganar buen sueldo. Telf. M-5354.

SE DESEA COLOCAR PENINSULAR en casa de familia, de criado de manos, práctico en todo lo que requiere un servicio fino, plancha ropa de caballero, magníficas referencias de familias distinguidas. M-4157

SE OFRECE CRIADA ESPAÑOLA Y una del país de color, y una blanca para cuartos o comedor o para manejadora con buenas referencias. También un criado. Centro de Trabajo La Comercial, Aguila No. 231 M-1149

DESEA COLOCARSE UN JOVEN ESpañol de criado de mano o de otros quehaceres, es trabajador y

SE OFRECE UNA SEÑORA PARA limpiar por horas, o lavar. Informan teléfono F-2231.

SE DESEA COLOCAR UNA MUCHAcha para la limpieza o para criada de cuartos, sabe cumplir con su obligación, y tiene referencias de donde trabajó no llame menos de 15 pesos. Informes. teléfono F-3306.

SE DESEA COLOCAR UN CRIADO de mano joven, práctico en el servicio doméstico, sabe hacer coteles y trabajar jardinería y fregar máquinas sin pretensiones, con buenas referencias. Informes: F-6175

SE DESEA COLOCAR UNA ESPAñola seria y formal para comedor o cuartos y coser, desea casa de moralidad, tiene referencias. Teléfono M-3569

SE OFRECE JOVEN ESPAÑOLA, FIna y de buena presencia, para habitaciones y coser. Tiene referencias y sabe cumplir con su obligación. Sueldo, no menos de $18.00. Telf. M-5681.

SEÑORA DE COLOR CUMPLIDORA mediana edad desea trabajar en casa de moralidad por horas, cocinar o todo servicio de corta familia. No duerme en la la casa. U-7484.

DESEA COLOCARSE MATRIMONIO español, ella para cocinar y él para criado de mano o trabajo análogo tienen recomendación de casas que han trabajado, no importa salir de la Habana juntos. Informes Rayo No 94 Vila. Telf. M-4520

OFRECESE ESPAÑOLA JOVEN, formal, con buenas referencias, de criada de mano o comedor, prefiere familia foral o americanos. FO-1077

SE DESEA COLOCAR UNA SEÑORA española para criada de manos, sabe cumplir bien con su obligación, tiene referencias de buenas casas. Teléfono A5-1252

SE OFRECEN

118 CRIADAS y CRIADOS

SE DESEA COLOCAR UNA COCINEra española de mediana edad, si es corta familia no le importa hacer limpieza, prefiere dormir fuera, tiene referencias. teléfono F-6084.

SE DESEA COLOCAR JOVEN ESpañola de criada de cuartos o de comedor, sabe cumplir con su deber tiene referencias. Telf. A5-0262.

SE DESEA COLOCAR JOVEN ESpañol de criado de manos, o de otro trabajo, sabe servir a la rusa, tiene referencias. Teléfono A5-0262.

SE DESEA COLOCAR UNA MUCHAcha de color, de criada de cuartos o criada de mano o manejadora, tiene referencias. F-6244

SE DESEA COLOCAR UN BUEN criado de mano, sabe trabajar y tiene referencias, teléfono U-1730

SE DESEA COLOCAR UNA JOVEN española de criada de mano o comedor; es formal y trabajadora. Tiene referencias. Informes: F-5712.

SE DESEA COLOCAR UNA ESPAñola para criada de manos, es seria y formal; itene referencias. Teléfono M-9683.

SE OFRECE BUEN CRIADO, SIRVE bien a la rusa; tiene magníficas referencias de casas que trabajó 4 y 5 años. Teléfono F-6068. 19 y K, Bodega.

SE DESEA COLOCAR UNA ESPAñola en casa de moralidad de criada de mano o para un matrimonio para limpiar y cocinar; el que desee verla tiene que pagar el viaje: F-2740

UNA MUCHACHA ESPAÑOLA DEsea colocarse para criada de manos o cuartos, entiende algo de costura en el mismo se coloca otra por horas o matrimonio solo, no duerme en la colocación Telf. F-6760

DESEA COLOCARSE UN BUEN criado de mano, experto en todo esmerado servicio, sin pretensiones, tiene referencias de buenas casas. Teléfono M-1959

SE DESEA COLOCAR UNA MUchacha española para criada de cuartos o comedor, tiene referencias no duerme en la colocación. Telf. FO-3414.

EN CASA DE MORALIDAD SE COloca española para cuartos y coser; cose y corta por figurín, entiende un poco de servir mesa; no le importa salir al campo si es familia formal. Teléfono FO-6205.

SE DESEA COLOCAR UN BUEN criado para casa americana o cubana; sabe inglés; no le importa viajar. F-3164. Paseo 8, entre 7 y 5, Vedado.

SE DESEA COLOCAR UNA ESPAÑOla para criada o cocinar; duerme fuera; sabe cumplir. Teléfono M-5678.

DESEA COLOCARSE UNA JOVEN española para criada de manos o de cuartos; es formal; tiene referencias. Llame FO-2713.

SE DESEAN COLOCAR DOS MUCHAchas españolas con familia de moralidad; una para criada de manos para corta familia; otra para cuartos; una no le importa cocinar y limpiar siendo un matrimonio solo, saben cumplir con su obligación; tienen buenas referencias. Informan Teléf. F-3012.

SE DESEA COLOCAR UN CRIADO de comedor, español, habituado a todo esmerado servicio; sabe servir a la rusa y hacer coteles de todas clases y ponches; tiene referencias de casas conocidas del Vedado y Miramar; va a cualquier punto; no menos de $25. Teléfono F-6232.

SE DESEA COLOCAR UNA MUCHAcha española para criada de manos o cocinar y limpiar para un solo matrimonio. Teléfono F-6242.

DESEA COLOCARSE JOVEN PEninsular, es fina; sabe trabajar, desea casa de moralidad; tiene buenas referencias, no le importa el trabajo, lo mismo comedor que cuartos, que cocina, siendo matrimonio solo; no se coloca menos de $20. Informan en el Teléfono I-3443.

SE DESEA COLOCAR UNA JOVEN española de criada de manos o manejadora o para cuartos; tiene buenas referencias. Teléfono A-9786. Sitios, 98. Tintorería.

DESEA COLOCARSE UNA MUCHAcha española de criada de manos o cuarto, es formal; tiene referencias. U-5470.

SE DESEA COLOCAR UNA ESPAñola, para cuartos o criada de mano, siendo corta familia, sabe servir a la rusa. Tiene buenas referencias. Telf. I-6275.

SE. DESEA COLOCAR UNA JOVEN española, para criada de mano. Entiende de costura, lava y plancha ropa fina, sale a todas partes. Tiene referencias. Telfs. F-6185 y F-6039.

SE OFRECE UNA ESPAÑOLA, DE mediana edad, para criada de mano. No le importa salir a los repartos. Tiene buenos informes y cumple bien su obligación. Informes: Obispo 67. Telf. M-2090.

SE DESEA COLOCAR UNA ESPAñola, para habitaciones, sabe trabajar y está acostumbrada a servir, lava y plancha ropa de señora. No le importa ir a las afueras y lleva tiempo en le país. Informes: Telf. M-4229.

SE OFRECE JOVEN DE COLOR, PAra limpiar. No menos de 12 pesos. Tiene buenas referencias de casas donde ha trabajado. Telf. F-6082.

SE DESEA COLOCAR UN JOV7N español, en el servicio fino de criado de mano, con buenas referencias. Si no paga buen sueldo, no se moleste. Telf. M-3592.

SE DESEA COLOCAR UNA MUCHAcha española, de criada de mano, o cocinar y limpiar a matrimonio; sabe su obligación. No molesten menos de 15 pesos. Telf. F 3561.

SE DESEA COLOCAR UNA BUENA criada de color, para cuartos. que sea buena familia. Tiene referencias y va a los repartos. No menos de 15 a 18 pesos, según el trabajo: F-6363.

SE DESEA COLOCAR UNA MUCHAcha de color, como criada de mano o cuartos, sabe cortar y coser por figurín. Es fina, educada y tiene quien la recomiende. En la misma, una experta cocinera inglesa, repostera fina, casa americana o cubana: FO-2351.

SE DESEA COLOCAR MUY BUEN criado de mano, joven, español, muy trabajador y humilde en todo su cumplimiento. Sabe cumplir bien con su obligación y tiene muy buenas recomendaciones de donde ha trabajado. Sabe servir bien la mesa a la rusa, ha estado con muy buenas familias. Es muy práctico y formal en todo su esmerado servicio. Informes: Telf. M-1294.

SE DESEA COLOCAR MUCHACHAcha española, de 35 años, como criada de mano o cuartos. No sabe coser, pero es formal y trabajadora. Menos de $15.00, no llame. Va a al campo con sueldo convencional, lava ropa menuda: FO-2351.

SE DESEA COLOCAR JOVEN MEStiza, criada de mano o cuartos, de 28 años. Es formal, trabajadora y tiene buenas referencias de donde ha servido. Menos de $15.00, no se moleste en llamar: FO-2351.

SE DESEA COLOCAR UNA SEÑORA española, de mediana edad, para cuartos, lavar ropa fina y planchar. Tiene buenas recomendaciones. Telf. F-4961.

SE OFRECE UNA JOVEN PARA criada o manejadora. Tiene referencias y duerme en la colocación o fuera: A-7740.

SE DESEA COLOCAR UNA BUENA criada de mano, sabe su obligación; también acepta de criada de cuartos. Tiene magníficas recomendaciones: M-3339.

SE DESEA COLOCAR DE CRIADA de mano, una señora española, de mediana edad. Tiene referencias de casas donde ha trabajado. No le importa ir a los repartos. Informes. M-4015.

SE DESEA COLOCAR UNA JOVEN española para criada de mano. Sueldo: $15.00. Tiene referencias y va a los repartos: FO-3311.

SE OFRECEN

119 COCINERAS y COCINEROS

SE OFRECE BUEN COCINERO ESpañol sin familia cocina criolla, española y francesa, repostería pastelería y helados agradable sazón, limpio y económico en la cocina, sin pretensiones, sale al campo, tiene referencias Antonio Vega. M-4568

SE OFRECE MUCHACHA DE COlor para cocinera o criada de mano Sra. Rodríguez I-3552

SE DESEA COLOCAR SEÑORA ESpañola para cocinar ayudar a la limpieza corta familia, viajes pagos va a las afueras, tiene referencias, no menos de 18 pesos. Informan: teléfono: A5-1431, pollería.

DESEA COLOCARSE UNA COCINEra para corta familia. Duerme fuera. Teléfono M-4157

SE OFRECE COCINERO REPOSTEro español joven con buenas referencias. M-1534

DESEA COLOCARSE UNA ESPAÑOla, cocina española y criolla, es repostera. Para más informes teléfono A5-5461

DESEA COLOCARSE UUNA COCINEra blanca, teléfono FO-3747

UNA JOVEN DE COLOR DESEA COlocarse para cocinar o lavar, tiene referencias y duerme en la colocación llame Farmacia Martí, FO-9333

DESEA COLOCARSE UNA JOVEN de color de cocinera repostera con buenas referencias. Telf. A-7577

SE OFRECE UNA COCINERA ESpañola una del país, de color y una blanca, también un cocinero con buenas referencias, duermen en la colocación, cocinan y limpian o cocinar solo. Centro de Trabajo La Comercial, Aguila 231. M-1149

ESPAÑOLA DESEA COLOCARSE, cocina española y criolla, hace dulces. Villegas 87, entrando por Amargura.

SE DESEA COLOCAR UNA SEÑOra española para cocinar, es limpia y aseada y sabe cumplir con su obligación. Informan Telf. F-6047

SE DESEA COLOCAR UNA SEÑORA española de mediana edad de cocinera sabe cocinar de todo, tiene buenas referencias, no duerme en la colacación, llame a este teléfono A-9164

DESEA COLOCARSE UN MAESTRO cocinero y repostero de color, en casa particular, cocina solo para familia preeminente y de buen gusto; si no es, no llame, tiene recomendaciones. Llame Telf. F-2088, por José.

ESPAÑOLA DESEA COLOCARSE PAra cocinera poca familia o para todo matrimonio solo, dormir fuera, teléfono F-2366

SE DESEA COLOCAR UN BUEN COcinero y repostero, de color, joven. Tiene referencias. Informes FO-1265, Pedro.

JOVEN ESPAÑOLA, DESEA COLOcarse de cocinera; es práctica y entiende todo; tiene esmeradas referencias de casas que trabajó varios años. Teléfono F-4889.

OFRECESE JOVEN DEL PAIS PAra cocinar sólo o criada de mano; tiene buenas referencias, duerme en la colocación; sabe repostería; no menos de $15.00. FO-1077.

DESEA COLOCARSE UNA ESPAÑOla de mediana edad, para cocinar; no tiene inconveniente ayudar a la limpieza, tiene referencias. Informan: M-4377.

DESEA COLOCARSE UNA JOVEN española para cocinar, si es corta familia no le importa limpiar; tiene buenas referencias; duerme fuera. Teléfono F-3194.

SE DESEA COLOCAR UNA JOVEN para cocinar y limpiar a matrimonio solo. Informan en el teléfono F-2297

SE DESEA COLOCAR UN COCINEro y repostero, asiático, en casa particular. Sabe cocinar a la criolla, española y francesa. Tiene referencias y sabe cumplir con su obligación. Informes Telf. M-4591

DESEA COLOCARSE ESPAÑOLA COcinera, sabe comprar y variar para un matrimonio, cocina y limpia, tiene referencias, se coloca otra para criada de manos. F-2567

SE OFRECE UNA COCINERA ESpañola de mediana edad; sabe hacer dulces, no trabaja por poco sueldo; no le importa ir al campo; con referencias; duerme en la casa. Cárcel 17, entre Prado y Morro.

SE DESEA COLOCAR UNA REAL cocinera repostera; duerme fuera, sin pretensiones. F-3164.

ESPAÑOLA MEDIANA EDAD; COcinera repostera con referecnas, solicita buena familia. No duerme; no saca comida. Informes al Teléfono: M-8195.

DESEA COLOCARSE MUCHACHA para cocinar, limpiar y lavar y manejadora con buenas referencias; llame al FO-3202.

SE DESEA COLOCAR UNA ESPAñola para cocinar y ayudar a la limpieza; duerme en la colocación. Teléfono M-2183.

SE DESEA COLOCAR UNA COCInera española, en casa de orden. Tiene referencias y duerme en la colocación. Informes: A. y 27. Telf. F-4747.

SE DESEA COLOCAR ESPAÑOLA, buena cocinera y repostera, sabe cocinar bien a la criolla y española, sabe hacer plaza. Tiene referencias y no duerme en la colocación. Sueldo: no menos de $20.00. Telf. F-3164.

SE DESEA COLOCAR UNA ESPAñola, sabe de cocina y de repostería, lo mismo de limpieza que de manejadora, sabe cumplir con su deber y va al campo, a cualquier lugar. Es sola y tiene buenas referencias. Telf. A5-5821.

SE DESEA COLOCAR MAESTRO cocinero y repostero, joven, chino. Cocina criolla, española y americana, muy limpio. sabe cumplir con su obligación. Tiene recomendación, para casa particular. Informan: A-6530. Juan.

SE DESEA COLOCAR UN SUBDITO japonés, cocinero y repostero. Vanedo, Sociedad Japonesa, Maloja 29: A-9814.

SE DESEA COLOCAR UNA SEÑORA española, de mediana edad, para cocinar, ayuda a la limpieza, para corta familia. Telf. M-4520.

SE DESEA COLOCAR UN COCINEro y repostero, español, en casa particular, para los repartos o en el interior. Cocina a la criolla, española y americana. Tiene referencias de casas en que ha prestado sus servicios. Telf. M-6894.

SE OFRECE UNA ESPAÑOLA, PAra cocinera y ayudar algo en la limpieza, cocina a la española y criolla. Tiene referencias y hace plaza. De 18 a 20 pesos. Telf. F-6108.

DESEA COLOCARSE UNA JOVEN de color, para cocinar o limpiar; no se coloca menos de $15; sabe cumplir. F-6234.

SE DESEA COLOCAR UNA BUENA cocinera española de mediana edad, sabe hacer dulces, tiene referencias; prefiere la Víbora, duerme fuera. Teléfono I-3909.

SE DESEA COLOCAR UNA SEÑORA joven, de color, para cocinar y ayudar a la limpieza. Tiene buenas referencias, es trabajadora y formal: U-7071.

SE DESEA COLOCAR UNA MAEStra cocinera y repostera, de color, especialidad en alta cocina. Tiene referencias y trabaja con su ayudante o sin él. Gana buen sueldo. Telf. F-4426.

SE DESEA COLOCAR UNA BUENA cocinera y repostera. Tiene buenas referencias. FO-3226.

SEÑORA DE EDAD, DE HABLA INglesa, desea colocarse en casa de familia americana o cubana que hable inglés, como competente cocinera. Conoce la cocina inglesa y la cubana. Llame a Matilde: F-1077.

SE OFRECEN

119 COCINERAS y COCINEROS

SE DESEA COLOCAR UNA COCInera, con referencias, y una criada, en casa cubana o americana. Llame: FO-3207.

SE DESEA COLOCAR UNA BUENA cocinera, hace algo de dulces y duerme en la colocación o fuera: A-7740.

SE DESEA COLOCAR UNA BUENA cocinera. Tiene referencias de las casas que trabajó. También acepta de criada o manejadora: M-3339.

SE DESEA COLOCAR UNA COCINEra repostera con recomendaciones, de color. desea buen sueldo. informan M-4025 hace plaza y sabe disponer la comida.

EXCELENTE COCINERA REPORTEra, de color, cocina criolla y americana, habla inglés y castellano. Telf. M-4267.

SE DESEA COLOCAR UNA MUCHAcha española, con buenas referencias, para cocinar y limpiar siendo corta familia. Sueldo mínimo: $15.00. Informes: Telf. F-6777.

SE DESEA COLOCAR UN JOVEN DE color, para pinche de cocina, o para criado de mano o llevar cantina de alguna casa de comida. Calle C. número 204, entre Línea y 11. Telf. F-5210.

120 MANEJADORAS

DESEA COLOCARSE JOVEN ESpañola para manejadora, criada de mano o cuartos, sabe coser y no importa siendo poca familia cocinar y limpiar. F-4848

SE DESEA COLOCAR UNA JOVEN de color para manejar o para criada de manos, no se coloca menos de $12, tiene referencias y duerme en la colocación. F-3164.

SE DESEA COLOCAR UNA JOVEN blanca para manejar o para el servicio de señora sola; sale a los repartos. F-3164.

SE DESEA COLOCAR UNA JOVEN inglesa, de manejadora o criada de mano. Tiene muy buenas recomendación y sabe su obligación. Telf. M-7202.

SE DESEA COLOCAR MANEJADORA de color, con muy buenas referencias, es cariñosa con los niños y está práctica recién nacidos hasta cualquier edad. Es fina, muy limpia y eduacada. Menos de $15.00, no llame: FO-2351.

SE DESEA COLOCAR UNA JOVEN blanca, de 17 años, para manejadora o limpieza. Informes: Salud 102, entre Belascoaín y Santiago.

SE DESEA COLOCAR UNA MANEjadora de color. Informes: Telf. U-6709.

SE DESEA COLOCAR MUCHACHA de color, para manejadora; tiene buenas referencias. Teléfono F-2850.

SE OFRECE ESPAÑOLA PARA MAnejadora o criada de mano. Tiene referencias. Teléfono A5-5161

123 COSTURERAS y MODISTAS

SE OFRECE UNA BUENA MODISta para coser en taller o en casa particular. No importa hacer una pequeña limpieza. Tiene buenas referencias. Teléfono F-3939.

DESEA COLOCARSE UNA MUCHAcha blanca sabe coser y cortar perfectamente por el sistema Martí en casa particular o establecimiento. Teléfono FO-3747

COSTURERA DE COLOR, DESEA encontrar casa para trabajar por días. Informan Soledad 36½ esquina a Salud.

MODISTA SE OFRECE PARA TRAbajar en casa particular, trabajos perfectos en corte y costura y bordados. Informan: Dragones 42, segundo piso, letra G, entre Aguila y Galiano.

MODISTA: SE OFRECE JOVEN DEL país, parda, con buenas referencias, para coser; hace alguna limpieza; no menos $15. No duerme. Informan: M-4526.

SE DESEA COLOCAR UNA COSTUrera; coser y limpiar cuartos; hace toda clase de costura; gana $20, con muy buenas referencias. Paseo 57. Teléfono F-3164.

MODISTA DESEA COSER EN CASA particular, corta por figurín. Telf. I-7267.

124 LAVANDERAS

SE DESEA COLOCAR UNA SEÑORA de color, de lavandera, no le importa los repartos. Tiene referencias. Informes: Gervasio 138, accesoria B.

SE OFRECE UNA MUCHACHA DE color para lavar en proporción, teléfono U-6763

125 CHOFERES

SE OFRECE CHAUFFEUR ESPAÑOL con referencias. F-4343

SE DESEA COLOCAR UN JOVEN de color, para chofer particular o para manejar cualquier clase de vehículo en casa de comercio, garage Línea y 6, «El Jardín». Telfs. F-3355 y F-5210.

SE OFRECE UN CHOFER ESPAñol, para casa particular. Tiene 11 años de práctica y referencias de casas donde trabajó. Telf. FO-1414. Preguntar por Antonio.

SE DESEA COLOCAR CHAUFFEUR español para familia particular con 15 años de experiencia en el manejo con referencias. Informan Teléfono: M-5210.

SE OFRECE UN CHOFER MECANIco, conoce toda clase de máquinas europeas y americanas. Tiene buenas referencias de las casas donde ha trabajado. U-6933.

DESEA COLOCARSE UN BUEN chauffeur, experto en toda clase de máquinas y mecánica, sin pretensiones y con esmeradas referencias de buenas casas. Telf. M-1959.

SE DESEA COLOCAR UN BUEN chauffeur español experto en toda clase de máquinas y mecánica, tiene esmeradas referencias de buenas casas y sin pretensiones. Teléfono: F-6178.

SE DESEA COLOCAR UN CHOFER español con 16 años de práctica, siempre particular, tiene buenas referencias. M-4744

OFRECESE CHAUFFEUR DEL PAIS blanco, experto en mecánica y conocedor en el manejo de cualquier máquina con buenas referencias, sin pretensiones. FO-1077

JOVEN ESPAÑOL DESEA COLOCARse de chofer en casa particular muchos años de práctica, buenas referencias. Llame FO-7463.

DESEA COLOCARSE UN CHOFER español en casa particular; tiene referencias. Informes en el Teléfono F-6446.

126 JARDINEROS

EXPERTO JARDINERO JAPONES, desea colocarse por horas. A-9814.

129 OFICINISTAS

SEÑORITA CON PREPARACION educacional, solicita trabajo con profesional para atender necesidades de su oficina etc. Pretensión módica. Srta. Rangel. Telf. I-5002, de 1 a 4 p.m.

121 OFERTAS VARIAS

SE OFRECE HOMBRE DE CAMPO, sin familia para atender los quehaceres de una finca. Teléfono M-9347 llamar de 12 m. a 5 p.m.

MATRIMONIO INGLES, DE COLOR, jóvenes, buena presencia y magníficas referencias, desean colocarse juntos o separados. Ella, cocinera, repostera, criada de mano, etc.; él, chofer-mecánico, servir la mesa. Telf. M-7730.

DESEA COLOCARSE UN MATRIMOnio blanco; ella para cuartos o manejadora; él, criado o portero; se colocan junto o separado con buenas referencias de casas particulares. Teléfono M-2469.

E.C.D. 2016

NOVIEMBRE 10 DE 1937 — DIARIO DE LA MARINA — EJEMPLAR: 5 CENTAVOS

DESDE WASHINGTON

UNA EXPERIENCIA DE ACTUALIDAD

Especial para el DIARIO DE LA MARINA

En los tiempos que corren, de control agrícola por los gobiernos, de restricción de cosechas y de producción «planeada» gubernamentalmente en casi todos sentidos, un comentario acerca del cambio de actitud que acaba de adoptar el gobierno del Brasil respecto del café parece que no está de más, y que puede servir de estímulo para discurrir comparativamente sobre asuntos similares de Cuba y de otros países.

Brasil, desde hace años, se ha enfrentado con el problema de tratar de aumentar el precio del café, uno de los más importantes artículos de producción nacional, a fin de salvar a los cultivadores y con éstos a la Hacienda de la República, de la tremenda crisis provocada por la baja cotización del aromoso y estimulante grano. A ese fin, ha ensayado numerosas medidas, algunas tan radicales como quemar enormes cantidades de café, reduciendo los grandes sobrantes acumulados de abundantes cosechas sin compradores. Ultimamente, estaban en pie dos disposiciones fundamentales: el control de la producción y un impuesto de exportación encaminado a restringir ésta y a elevar el precio del café exportado.

Ahora el Gobierno acaba de abandonar su programa restrictivo, ha reducido el impuesto de exportación en un 75 por ciento y ha adoptado un plan de libre competencia en la producción y venta del café.

Los esfuerzos del Gobierno brasileño por controlar el abasto y el precio del café se remontan a una fecha tan lejana como el año de 1870. En el citado año, el Gobierno compró una gran cantidad de café para utilizarla en pago de deudas en el extranjero, pero el experimento fracasó después de haber producido al Gobierno fuertes pérdidas. El segundo ensayo de control se produjo en 1906. Esta vez el Gobierno acudió en auxilio de los cultivadores comprándoles la cosecha a un precio superior al del mercado, para venderla después escalonadamente. El plan alcanzó resultados satisfactorios. La tercera y más larga intervención del Gobierno en el problema cafetalero con el propósito de mejorar el precio se inició en 1928 Tres años más tarde, en 1931, el Gobierno se vió obligado a imprimir grandes cantidades de papel moneda y a contratar empréstitos en el extranjero, a fin de disponer de fondos para comprarles más y más café a los cultivadores y evitarles que se viesen en la necesidad de venderlo a precios ruinosos. En 1931 cuando la crisis mundial tendía a agravarse en todas partes, el Brasil, en una situación muy difícil de su Hacienda, se vió obligado a suspender el pago de la deuda extranjera. En la fecha mencionada, todos los planes destinados a mejorar la cotización estaban fracasados. No habían logrado el alza del precio que seguía a un nivel ruinoso y habían puesto en bancarrota el Tesoro de la nación.

A partir de ese momento, el Gobierno brasileño empezó a desarrollar una política semejante a la que en los Estados Unidos se designa con el nombre de «una abundancia balanceada». Prohibió plantar nuevos cafetos e inició la práctica de destruir, por medio del fuego principalmente, grandes cantidades de grano. Según el cálculo de un gran periódico americano, el Brasil, a contar del inicio de esa política, ha destruído una cantidad de café que alcanzaría para proporcionarle a cada hombre, mujer y niño de los Estados Unidos una taza de café durante años. Pero a pesar de la restricción de la cosecha y de la destrucción de los sobrantes, los precios han continuado moviéndose hacia abajo. Colombia y otros países de Centro y Sur América, aprovechándose de la restricción brasileña y de los esfuerzos del Brasil por aumentar los precios, aumentaron sus propias cosechas y ganaron en los mercados exteriores importantes ventajas a costa de la exportación del Brasil.

Los planes de control brasileño han fracasado, dice «The New York Times», por las mismas razones que fracasaron los de los ingleses en la restricción de la producción de caucho. Cuando los británicos iniciaron su programa de restricción controlaban cerca del 70 por ciento del abasto mundial de caucho. El plan logró un aumento rápido del precio al principio, lo que sirvió de estímulo a las Indias Orientales holandesas para aumentar la producción de caucho. Los británicos perdieron el primer lugar que ocupaban en el mercado mundial del mencionado producto y el precio volvió a caer a niveles más bajos que antes de iniciarse los planes de restricción.

En los Estados Unidos también se ha tenido una experiencia muy semejante con la restricción algodonera encaminada a un aumento del precio. Brasil se aprovechó de la oportunidad para triplicar su cosecha de algodón y otros países —Rusia, China, India, Egipto— siguieron su ejemplo. La producción de algodón calculada para el año de 1937-38 será de 50.800,000 pacas de algodón, la mayor obtenida hasta ahora. De esa cifra, 20.100,000 pacas corresponden a los países extranjeros, cifra que es un 84 por ciento mayor que el promedio de los cinco años de 1928 a 1932 antes de empezar el programa restriccionista de los Estados Unidos. En cambio la producción norteamericana es proporcionalmente mucho menor. Lo que los Estados Unidos han perdido en el mercado lo han ganado sus competidores.

En Cuba, según se ha repetido frecuentemente, las restricciones azucareras condujeron a un resultado semejante. La producción azucarera mundial continuó en aumento con bajo precio, pero Cuba aporta ahora una proporción menor al abasto mundial con sus zafras reducidas. Con el breve sumario de estos hechos no me propongo llegar a ninguna conclusión, sino simplemente proporcionar motivo para pensar a los que entre nosotros se ocupan de estas cosas.

DIPLOMATICUS.

Noviembre 5, 1937.

HUNGRIA SIGUE ADICTA AL PROTOCOLO DE ROMA Y A LA AMISTAD ALEMANA

BUDAPEST, noviembre 9. (Havas). El Ministro de Relaciones Exteriores, Conde de Kanya, hizo hoy ante la Cámara de Diputados una exposición de la situación internacional, enunciando particularmente que Hungría, en todo lo que pueda, se apartará de resoluciones unilaterales y que todos los problemas que están ahora en suspenso habrá de acometerlos, a los efectos de su resolución, con espíritu e intención de paz.

En cuanto a las cuestiones internacionales, manifestó que el Gobierno húngaro se conserva apegado a las fórmulas acordadas en Roma y a la amistad con el III Rech.

RUSIA TEME SER ELIMINADA DE LA CONFERENCIA DE CONCILIACION REUNIDA EN BRUSELAS PARA HALLAR SOLUCION A LA GUERRA ENTRE CHINOS Y JAPONESES

LOS JAPONESES ANUNCIAN LA OCUPACION DE LA CAPITAL DE SHANSI DESPUES DE HABER ANIQUILADO A TODOS LOS DEFENSORES DE ELLA

Seis mil soldados chinos parecen dispuestos a morir defendiendo las posiciones que tienen en Shanghai

«No tienen otra alternativa que morir peleando o pasar a la concesión francesa, donde serían desarmados e internados. La retirada de Shanghai no es golpe mortal», dice Kai Shek

PEIPING, noviembre 9. (AP).—Los japoneses anunciaron esta noche que han ocupado a Tai Yuan-Fu, capital de la provincia de Shansí, en el Norte de China, después de 24 horas de combates en las calles de la ciudad amurallada.

Ni un solo soldado chino escapó con vida, dice un comunicado del ejército japonés. Agrega que un número de soldados de dos divisiones de Shansí, la septuagésima tercera y la septuagésima cuarta, murieron antes que rendirse.

Las tropas, que habían defendido a Tai Yuan-Fu durante varios días, sitiadas por la caballería y las fuerzas mecanizadas de los japoneses, se cree que estaban mandadas por el general Fu Tso-Yi ex Gobernador de la provincia de Suiyuan.

El comunicado dice que las tropas japonesas entraron en la ciudad después que ésta estuvo totalmente rodeada, cerrando todas las posibles avenidas de escape para sus defensores.

«En ninguna parte de China hemos encontrado la obstinada resistencia que en Shansí», dijo un representante japonés.

Agregó que quince divisiones chinas defendían el frente Norte de Shansí mientras otras doce divisiones intentaban defender el desfiladero de Niang Tzek Wan, al Este de Tai Yuan-Fu, contra una columna japonesa inferior en número, pero mejor armada. La fuerza japonesa no se ha divulgado.

Otras tres capitales provinciales, las de Hapei, Chahar y Suiyuan, han caído ya en poder de las legiones japonesas.

Tai Yuan-Fu tiene normalmente una población de 100,000 habitantes dentro de sus diez millas de murallas, pero se dice que solamente encontraron los japoneses a unos 5,000 chinos aterrorizados, escondidos en los subterráneos.

Seis mil soldados chinos parecen dispuestos a morir defendiendo las posiciones

SHANGHAI, noviembre 9. (AP).—Los restos de las fuerzas chinas de Shanghai, ciudad que se encuentra prácticamente en poder de los japoneses, han resuelto resistir en los aislados sectores donde se hallan. Unos 6,000 chinos copados en el distrito nativo de Nantao, junto a la Concesión francesa, no pueden escapar. Parece seguro que serían aniquilados si pretendieran seguir resistiendo. No tienen ninguna avenida de escape como no sea cruzar el río Whangpoo y penetrar en el área francesa, donde serían desarmados e internados.

Los soldados chinos, ayudados por culíes trabajan febrilmente en la construcción de trincheras y la erección de barricadas con sacos de arena. Los oficiales franceses declaran que estos chinos están llamados a desaparecer si desafían a los japoneses.

La retirada de los defensores de Shanghai bajo las sombras de oscuridad de la noche hacia su «línea de invierno» que protege a Nankín, capital de China, no es un golpe vital para las defensas de la nación, declaró el Generalísimo Chiang Kai-Shek.

Dijo que simplemente traslada el teatro de la guerra a las tierras del Gran Delta de la región del Lago al Oeste de Shanghai, donde China tiene varias líneas fuertes que llegan a unas 50 millas Chang Shu, Kashing y Soochow.

Los comunicados japoneses del Norte de China dan cuenta de la caída de otra ciudad, Tai Yuan-Fu, capital de la provincia de Shansí.

Las tropas japonesas que persiguen a las fuerzas chinas que se retiraron de Shanghai han dado vuelta a la esquina de la Concesión francesa y pasaron por la catedral Siccawei a lo largo del arroyo del mismo nombre y que constituye la línea divisoria entre Nantao y el área francesa en el Oeste de Shanghai.

Los chinos habían dinamitado e incendiado todos los puentes del arroyo Zahwei y más lejos levantaron barricadas.

Cuando la oscuridad cubrió la ciudad anoche, los japoneses suspendieron el avance. Ambas fuerzas parecían fatigadas después de 88 días de incesantes combates durante los cuales los chinos tuvieron que combatir contra las fuerzas militares, navales y aéreas japonesas.

Muchos civiles japoneses cruzaron el puente del arroyo Siccawei, penetrando en la Concesión francesa, dando gritos de «Banzai» al mismo tiempo que llevaban banderitas del Sol Naciente. Izaron la bandera japonesa sobre el Bureau de Relaciones Exteriores y otros edificios del Gobierno chino.

EL TELEFONO EN LA RECOLECCION DE LAS PATATAS

Harry Woodman, de Presque Isle, Maine, tiene tantos cultivos de patatas que cuando llega la recolección tiene que instalar teléfonos que le permitan comunicarse con los trabajadores, que se pierden en el horizonte. (Foto Acme-Editors Press)

ESTA ALGO MEJOR, DENTRO DE SU GRAVE ESTADO LA REINA DE RUMANIA, MARIA

BUCAREST, noviembre 9. (AP).—El estado de la reina viuda María de Rumanía, que sufre una hemorragia interna, ha mejorado.

El Primer Ministro Jorge Tatarescu declaró que el estado de la Reina es más favorable que esta mañana, pero que todavía no ha pasado la gravedad.

En los centros médicos se dice que si la Reina mejora lo suficiente será llevada a un sanatorio de Viena donde el profesor Hans Eppinger, uno de los ocho especialistas que la asisten, le practicará una operación.

EL FASCISMO, CONSIDERADO COMO INSTRUMENTO DE LA LUCHA ANTI-COMUNISTA

SIRACUSA, noviembre 9. (AP).—En el moderno crucero «Da Barbiano», que enarbola las banderas de Italia y el Pontificado llegó hoy el cardenal Dolci, delegado pontificio, al Congreso Eucarístico de Trípoli, cuyas finalidades son «religiosas, patrióticas y humanitarias», según ha declarado el vicario apostólico de Trípoli, Mons. Facchinetti, en la revista «Lybia», en la cual expone que la finalidad humanitaria habrá de alcanzarse «por una incitación a los que están más altos a que ayuden al fascismo, a la civilización latina, contra el bolchevismo, que es barbarie asiática.»

La brusca salida de Bruselas del delegado ruso Litvinoff dió lugar a los comentarios más diferentes

Créese en la capital de Bélgica que Rusia está resentida por lo que se cree una maniobra para eliminarla de un Comité de Conciliación, en el que Italia tendrá delega[do]

LONDRES, noviembre 9. (AP.)—La brusca partida de Maxim Litvinoff de la Conferencia de Bruselas se considera esta noche que significa una de estas dos cosas:

Primero: Una protesta contra lo que Rusia estima una maniobra de Bruselas para dejarla fuera de cualquiera conferencia de mediación chino-japonea al mismo tiempo que deja a Italia dentro de ella.

Segundo: Preliminar de un Consejo de defensa soviético para el estudio de los medios de contrarrestar la adhesión de Italia al pacto germano-japonés contra el Comintern.

Litvinoff dejó a Vladimir Potemkin, Embajador ruso en Francia, encargado de la Delegación soviética, pero el hecho de que Rusia siga representada no deja de restar importancia al repentino viaje que ha realizado el Comisario de Relaciones Exteriores del Soviet.

Rusia había protestado ante Italia por considerar que la firma del pacto constituía un gesto de hostilidad y acusó también a los fascistas de que están tratando de aislarla en Europa en relación con la intervención española.

Las futuras intenciones de los Soviets, sin embargo, siguen muy veladas.

La Comisaría de Relaciones Exteriores de Moscú no hizo declaraciones y el público sabe poco de los nuevos acontecimientos internacionales a causa de que han cesado de publicarse periódicos.

Los periódicos de Roma apenas concedieron importancia a la protesta rusa, la cual quedó enterrada en un mar de alabanzas al pacto tripartito contra el Comintern. Los fascistas parecen contentarse con no hacer nada respecto a la protesta, limitándose a esperar los acontecimientos.

Créese en Bruselas que Litvinoff está resentido por lo que cree que es una maniobra para eliminar a Rusia de un proyectado Comité de conciliación, en el cual se dará representación a Italia.

Extraoficialmente, los representantes japoneses han manifestado con toda claridad que solamente cambiarán informes con las potencias signatarias del pacto.

Esta actitud de Tokío viene a apoyar la actitud de los que quieren que Rusia quede fuera del Comité de conciliación, pues Rusia no es signataria del pacto, sino que fué invitada a la conferencia a causa de sus intereses en el Lejano Oriente. Italia es signataria.

El doctor Wellington Koo, representante de China en la Conferencia, contestó a las noticias de Berlín de que se solicitará de China que se adhiera al pacto contra el Comintern, diciendo que su país mantendrá relaciones amistosas con Rusia. Agregó de manera terminante que China no se unirá a ningún grupo de potencias dominadas por una filosofía particular.

El Canciller Adolf Hitler se refirió al pacto en un discurso que pronunció en Munich con motivo del décimocuarto aniversario del fracasado golpe nazi de 1923. Citó, entre los grandes hechos de su régimen, el «establecimiento de un eje europeo (Italia y Alemania) y después un «triángulo mundial».

«Por vez primera en la historia de Alemania—dijo—existe una autoridad central que posee facultades ilimitadas e impedirá todos los esfuerzos que se hagan para sabotearla».

Los diplomáticos de Londres, París y otras captales europeas dicen que lo más importante del pacto es que ofrece un pretexto conveniente para la colaboración germano-italiano-japonesa en muchas esferas. Algunos sugieren que el primer campo de acción será la Conferencia de Bruselas.

En Roma se han dado nuevas seguridades en el sentido de que el pacto no va dirigido contra ningún país «y no debe considerarse como un peligro».

«Es solamente un acuerdo de las tres potencias abierto a la adhesión de las demás, para preservar la paz combatiendo la infección del comunismo», dijo un alto funcionario. «No va contra Rusia, sino contra los comunistas internacionales que están activos en todo el mundo».

Rusia hace advertencias velad[as a] Polonia.

VARSOVIA, noviembre 9. (Ha)vas).—Se tiene entendido que e[n la] visita que el Encargado de Ne[gocios] de la Unión Soviética hizo en [...] de hoy al ministro de R. E. B[eck] le hizo saber que Moscú consi[dera]ría acto de hostilidad la adh[esión] de Polonia al convenio anti-Co[min]tern.

Bolivia no se une al tratado [...] Comintern.

BRUSELAS, noviembre 9. (Ha)vas).—El delegado de Bolivia [en la] Conferencia del Pacífico, Costa Reels, manifestó esta tarde «desconoce la base que haya [...] afirmar que su país habría de [...] se al convenio anti-Comintern».

La gestión del Embajador ruso [...] el Duce.

MOSCU, noviembre 9. (Havas) La agencia Tass anuncia, de [...] bien informada que el Emba[jador] de la Unión Soviética en R[oma] Stein, había estado en el Chigi [...] al Conde Ciano, con el fin de [...]nerle que de conformidad con [ins]trucciones de su Gobierno [...] hacer patente que el protocolo [de] Roma de fecha 6 de los corr[ientes] constituye un acto de «enemis[tad] hacia la Unión Soviética y en [con]tradicción con el artículo IV [del] Convenio ruso-soviético de am[istad] del 2 de septiembre de 1933, [...]to en Roma.

La prensa polaca en favor de [la] adhesión.

VARSOVIA, noviembre 9. [...] N. Y. Herald Tribune).—Po[lonia] ha dado solemnes seguridades [a] Estados Unidos y a Inglaterra [que] no tiene intención de adherir[se al] pacto anticomunista italo-germ[ano-]japonés. El ministro de Rela[ciones] Beck, comió anoche con el Em[ba]jador de Estados Unidos y el [Em]bajador de Inglaterra, trata[ndo] durante la comida de la actitud [de] Polonia hacia el pacto anti[comu]nista.

«El Gobierno de Polonia se [ha] opuesto siempre a participar [en] blocks ideologistas y no piensa [al]terar su política»—declaró un [...]ro oficial esta noche al corres[pon]sal.

Pero gran parte de la prensa [de] Polonia, sin embargo, simpatiza [con] los supuestos puntos de vista [de las] naciones anticomunistas. Stu[...] en un artículo que aparece en [el] diario «Slowo», urge al Gob[ierno] que no pierda tiempo en unir[se al] bloque de naciones fascistas de [de]fensa propia contra «las influen[cias] judías que están contaminando [las] políticas de los Estados Unidos, [In]glaterra y Francia», asegur[ando] que de no hacerlo Polonia se en[con]trará aislada dentro de poco.

La continuada mejoría de [las re]laciones entre Polonia y el Jap[ón] será públicamente demostrada ma[ña]na cuando Shuinishi Sako pre[sen]te sus credenciales como pr[imer] Embajador del Japón en Polonia.

El Japón es la novena potencia [...] incluyendo el Vaticano, que ha [nom]brado Embajador en Polonia. S[a]kok era antes ministro en Fi[nlan]dia y antes, durante nueve a[ños] Secretario de la Embajada nip[ona] en Moscú. Se le considera una [de] las primeras autoridades japon[esas] en cuestiones europeas.

EL PRESIDENTE DE COSTA RICA INAUGURO LA CONFERENCIA DE CONCILIACION EN EL PLEITO HONDUREÑO-NICARAGÜENSE

No dejan entrar a Magda Fontanges en Estados Unidos

Se fundan en que se ha confesado autora de un delito de «torpeza moral»

NUEVA YORK, noviembre 9. (AP). Magda Fontanges, que no pudo desembarcar ayer, a su llegada a esta ciudad, y se encuentra detenida en Ellis Island, ha pedido a Washington que le permita decir todo lo que hubo entre ella y el primer ministro Benito Mussolini.

La periodista francesa, que vino a esta ciudad con la intención de actuar en un cabaret de Broadway por el sueldo de $50.00 a la semana, ha sido definitivamente excluída del territorio americano después de la vista que se celebró ante una junta especial de investigación presidida por el Comisionado de Inmigración Rudolf Reimer.

La Junta anunció que ha tomado el acuerdo de no permitir que madame Fontanges entre en el país «porque se confesó autora de un delito que significa torpeza moral, a saber: asalto con un arma peligrosa.»

Fué convicta en París el verano pasado de haber disparado contra el Conde Charles Pineton de Chambrun, ex-embajador de Francia en Roma.

En espera de la apelación hecha a las autoridades de Washington, el Comisionado Reimer dijo que la dama permanecerá en Ellis Island con unos 220 inmigrantes cuyos permisos para entrar han resultado defectuosos.

La vivaz periodista francesa, que tiene 30 años de edad, y que no habla una sola palabra de inglés, no parecía perturbada cuando era conducida a la Estación de Inmigración.

Por medio de un intérprete dijo que «había sido la mayor sorpresa de su vida» el que se le negara la entrada en el país. Agregó que esperaba no ser devuelta a Francia, porque el viaje por mar la había mareado mucho.

OTRA CIUDAD DE CHINA HA CAIDO EN PODER DE LAS FUERZAS JAPONESAS

SHANGHAI, noviembre 9. (AP).—Los japoneses se han adueñado de la importante plaza de Sung-Kiang, situada a 20 millas al Sur de esta ciudad, situada sobre la vía férrea, Shanghai-Hangchau.

Mientras tanto, siguen las escaramuzas junto al arroyo Si-Wei.

La reunión constituye el principio de la aplicación de los postulados y preceptos proclamados en B. Aires

En presencia de Dios, expresa el convenio suscrito en 1842 por Nicaragua, Honduras y Salvador el compromiso de no dirimir jamás por las armas las cuestiones entre ellas

SAN JOSE, Costa Rica, Noviembre 9. (AP).—El Presidente de la República, León Cortés, abrió hoy las conferencias de mediación en la disputa entre Honduras y Nicaragua, con un discurso en que dijo:

«Charles Hughes, perseverante apóstol de las doctrinas arbitrales, ha llamado a nuestro continente el Hemisferio de la Paz, feliz apreciación que ha venido a revestir con expresión hermosa la realidad de los pueblos del nuevo continente que con nobles esfuerzos, llevados de los sabios postulados ofrecidos por el Excelentísimo Roosevelt en la reciente conferencia de Buenos Aires y prestigiadas y fortalecidas con su personal concurrencia y por la nueva política de cooperación y equilibrio, ha sido robustecida con un conjunto de instrumentos jurídicos que, al hacerse perdurables, harán fecunda la concordia de los pueblos bajo el imperio del derecho y de la justicia.

«Con estos altos motivos se congrega en Costa Rica esta conferencia, que tengo la altísima honra de presidir, la que tiene una elocuente trascendencia internacional y una significación histórica, porque constituye el principio de la aplicación de los postulados y preceptos proclamados en Buenos Aires.

«Por mi sincero deseo de cooperación en la obra de armonía de los pueblos hermanos y por la honrosa aceptación de los buenos oficios de mi Gobierno participa en esta conferencia el Secretario de Relaciones Exteriores, quien llevará en sus actuaciones el espíritu de confraternidad, de paz y de concordia que inspiró a los fundadores de esta República hacia los otros hermanos de Centro América, estampado en el primitivo escudo nacional tendiéndoles los brazos y presentándoles el corazón.

«Inspirado en estos altos propósitos que traducen el pensamiento y sentimientos del pueblo de Costa Rica al declarar solemnemente inaugurada la Comisión, saludo en nombre del Gobierno a los dignos representantes de los Estados Unidos y de Venezuela y doy la bienvenida a los eminentes delegados.

Sed todos bienvenidos a este solar costarricense que es vuestro, que tengo la alta y honrosa satisfacción de ofreceros como refugio sereno para las funciones de la justicia y para el imperio del derecho, esperando los mejores deseos de que el acierto os guíe en las nobles tareas de conciliación.

En presencia de Dios, com expresa el convenio de 1842 suscrito por Nicaragua, Honduras y Salvador, estipulando el compromiso de no decidir jamás por las armas sus cuestiones, a través de los años perduran los sentimientos de aquel protocolo del que ahora se hace recuerdo que sirve de constante inspiración en las conferencias inauguradas bajo la bandera costarricense como palio de concordia para la paz en Centro América».

Graziani adopta precauciones en la frontera etiópica

Se previene contra algún posible ataque por parte de británicos o franceses

ADDIS ABEBA, noviembre 9. (AP.) El Virrey general Rodolfo Graziani de esta remota posesión italiana, ha intensificado la defensa de la frontera y al mismo tiempo está tomando precauciones en el interior.

El conquistador de Somalilandia realizó recientemente un viaje de inspección por los territorios del Africa Oriental que se encuentran a su cuidado, con la preocupación de dos problemas militares a saber:

Primero: reforzar las guarniciones de las fronteras con la Somalilandia inglesa y la francesa en el Golfo de Aden hacia el este y colocar adecuadas fuerzas defensivas a lo largo de las fronteras que comparte con la Gran Bretaña en el Norte, Este y Oeste.

Segundo: adoptar medidas militares que restrinjan a las tribus tradicionalmente turbulentas en la estación de la seca, así como asegurar al país contra posible filtración de propaganda rebelde por las fronteras etíopes.

El primer problema es consecuencia directa de la tensión del Mediterráneo con motivo de la situación española. El Primer Ministro Mussolini desea «una autarquía militar» en el Africa Oriental italiana. Eso significa que desea que el territorio pueda defenderse en caso en que se vea en la necsidad de echar mano de las tropas para la defensa de su patria.

Como quiera que debido a la geografía del país, podría ser invadido por tropas británicas o francesas, Graziani ordenó que se volvieran a mantener grandes guarniciones en los sitios donde se retiraron después del colapso de las sanciones y la firma del convenio anglo-italiano concerniente a los privilegios que se conceden a los rebaños nativos para pastar.

En cuanto a evitar la sublevación de las tribus Graziani está tomando medidas policíacas.

La Sra. Chiang Kai Shek se dirige a todas las madres pintándoles los horrores de la guerra en la China

«Las mujeres chinas—dice—esperan que yo haga lo imposible por detener la carnicería de sus hijos desde los aires y quiere que se pongan en el lugar de las madres de China»

(Por Madame Chiang Kai Shek)

NANKIN, noviembre 9. (The N. Y. Herald Tribune.)—Ahora cuando la conferencia de Nueve Potencias en Bruselas está tratando de poner fin a la invasión nipona de nuestra patria yo quisiera describir a mis lectores nuestras luchas para desarrollar la vida de China de acuerdo con los principios de la civilización occidental. Yo quiero describir los sentimientos personales y las reacciones de una mujer ante el asesinato y la desvastación que me rodean, con la esperanza de hacer pensar al resto de las mujeres del mundo.

Y me dirijo al mundo cristiano y especalmente a las mujeres de todas las naciones del mundo, porque creo que por medio de ellas, como madres de las futuras generaciones, se podrá poner a las guerras fuera de la ley. Yo quiero que mis lectores se den cuenta cabal de mi posición como esposa del Generalísimo del Ejército Chino y cómo la mujer que representa a todas las mujeres de China en el alto mando.

Las mujeres chinas esperan que yo haga lo imposible para detener la carnicería de sus hijos desde los aires. Yo quiero que ustedes se pongan en lugar de las madres de China, hoy, y traten de imaginar cómo se sentirían si esto les hubiese ocurrido a ustedes y a vuestros propios hijos.

Yo no hablo sólo en nombre de China sino que estoy poniendo sobre aviso a todo el mundo de lo que puede bien ocurrir en época futura a cualquier nación de la tierra. Mi labor y mis sueños en favor de China han sido ahora destrozados por esta bárbara invasión de mi país por los japoneses con su fuego, su muerte y destrucción.

Para la pobre gente que llenaba las calles de nuestras ciudades dirigí yo mis esfuerzos a enseñarles a mirar más allá del reducido horizonte cercado por su ruda tarea diaria. Yo quería inspirarlos con el amor a la patria, tan acendrado en mí.

Cuando me casé con el generalísimo Chiang yo me di cuenta que Dios me había dado una gran oportunidad, la que se me presentaba. Yo había estudiado en Estados Unidos las leyes y métodos de asistencia social y presenciado con mis propios ojos cómo los hijos de los pobres eran cuidados y atendidos por el Estado, hasta que se convertían en ciudadanos saludables quienes a su vez trasmitieron a sus hijos su amor a todas las mejores cosas de la civilización occidental.

Vi casas obreras cuando estuve en Estados Unidos donde los niños tenían espaciosos campos de recreo. Visité muchas clínicas estatales y cuando retorné a China tuve todo esto muy presente.

Yo hubiera podido establecer en mi patria muchas de esas cosas en los próximos diez años, cosas que hubieran significado mucho para China y su pueblo. Fué una ruda lucha al principio pero estábamos haciendo gran progreso y China estaba experimentando un nuevo renacimiento.

Yo luché contra las viejas tradiciones, muchas inadaptables a la vida moderna, y contra las milenarias costumbres, la ignorancia y superstición.

Yo organicé la supervisión médica para nuestra población.

La vieja China estaba compuesta por muchas facciones aisladas por nevadas montañas. Yo estaba tratando y logrando forjar a China en una gran nación. Los antiguos emperadores de China no pueden ser culpados por la falta de progreso en China, ya que desconocían las ideas de la civilización occidental. Algunos de los gobiernos posteriores no pueden ser culpados, ya que nacieron en un ambiente que tipificaba el cuadro medioeval de la eterna China y murieron sin saber que existían otras tierras y otras civilizaciones.

Yo comencé mi gran tarea de transformar la China medioeval, enseñando primero a las madres.

La tarea materna de moldear el carácter de los niños y desarrollar en ellos ideas para que puedan adoptar los nuevos puntos de vista. Yo instruí a esas madres en los modernos puntos de salubridad e higiene, y cómo traer hijos sanos y fuertes al mundo.

Nunca imaginé que muchos de esos niños habrían de ser destrozados por la metralla japonesa. Sus madres estaban ansiosas de aprender cualquier cosa que contribuyese luego a aliviar la pesada carga de sus hijos en la vida. Tenían grandes deseos de tener hijos saludables y criarlos sanos y fuertes, pero ahora tienen que comprender con terrible amargura, que gran parte de sus esfuerzos y los míos han sido inutilizados por la feroz barbarie del enemigo.

Sumner Welles dice que E.U. tienen el deber de ofrecer su mediación a fin de evitar conflictos americanos

Respecto a las esperanzas dominicanas de que sea revisada la Convención de 1924, dijo que los Estados Unidos se hallan dispuestos a considerar cualquier proposición aceptable

WASHINGTON, noviembre 9. (AP) El Secretario interino de Estado, Sumner Welles, declaró hoy que los Estados Unidos tienen derecho a ofrecer sus buenos oficios en todas las cuestiones que se produzcan en el continente americano que aparentemente amenacen con causar una controversia interamericana.

Comentando la disputa entre Santo Domingo y Haití, Welles dijo que espera que las negociaciones directas entre los gobiernos haitiano y dominicano, como resultado de la muerte de súbditos haitianos en territorio dominicano, resultarán provechosas, pues cree que ambas partes están inclinadas a aceptar soluciones pacíficas.

Repitiendo la declaración adoptada por la Conferencia de Buenos Aires de 1935 de que la paz del continente americano es cosa que interesa a todas las naciones americanas, Welles puso de relieve los esfuerzos de los Estados Unidos por mantener la paz durante los últimos cuatro años y medio.

Agregó, sin embargo, que este Gobierno no ha recibido ninguna petición en el sentido de que medie entre la República de Santo Domingo y la de Haití, y dijo que los Estados Unidos no intentan formar juicio acerca de «los hechos que se han dado por supuestos.»

No se ha realizado ningún esfuerzo, dijo contestando a una pregunta, por conocer exactamente el número de muertos y heridos en los ataques contra los haitianos. El Ministro de Estado de Haití, Georges Leger, declaró que cree que hayan sido unos 5,000 los muertos.

Welles calificó el ataque de cuestión interna y dijo que este Gobierno no tiene el propósito de realizar una investigación judicial de lo que ocurre en otro país.

El Subsecretario de Estado elogió en términos generales las declaraciones que hizo anoche el Ministro dominicano, Andrés Pastoriza, acerca de las esperanzas que abriga el pueblo dominicano de revisar la Convención de 1924 con los Estados Unidos.

El Secretario interino dijo que tan pronto como la República Dominicana esté dispuesta o quiera ofrecer alguna sugestión o proposición que los Estados Unidos consideren aceptable «dentro de los límites de nuestra responsabilidad», los Estados Unidos entablarán gustosamente negociaciones para su revisión.

El Gobierno dominicano fué informado por los Estados Unidos hace unos tres años, agregó Welles, que este Gobierno estudiaría favorablemente proposiciones para la modificación de la Convención existente entre las dos repúblicas.

Agregó que este Gobierno desea abandonar toda forma de protectorado además de que hay otras cuestiones que pueden ser estudiadas.

Welles dijo que el Ministro de los Estados Unidos en la República Dominicana, R. Henry Norwes, visitó hoy al Presidente Rafael Trujillo. Norwes regresó el domingo a la capital dominicana en cumplimiento de órdenes del Departamento de Estado, saliendo para su destino desde la Habana, donde asistía a la Conferencia Interamericana de Radio.

Refiriéndose a las manifestaciones hechas anoche por el Ministro dominicano, Pastoriza, dando las gracias a los Estados Unidos por su interés en «este pequeño incidente» entre la República Dominicana y Haití, Welles dijo que desde hace mucho tiempo se ha reconocido que los Estados Unidos han hecho cuanto ha estado en sus manos durante los últimos cuatro años y medio para mantener la paz en el continente americano.

Asegurando el derecho del Gobierno de los Estados Unidos a ofrecer guía en las cuestiones que amenazan con causar una controversia interamericana, Welles indicó que los Estados Unidos están dispuestos a usar su influencia, por mediación o buenos oficios, si fuera necesario, para impedir un conflicto internacional en las Américas.

Las repetidas referencias a la necesidad de mantener el espíritu de los principios de paz establecidos en la Conferencia Interamericana de Buenos Aires de 1935 se citan como indicación del interés de este Gobierno en emplear todos los instrumentos diplomáticos a su alcance para impedir cualquier ruptura entre Haití y Santo Domingo, o entre cualesquiera otras repúblicas americanas.

El ex primer ministro inglés Ramsay Mac Donald falleció cuando pensaba disfrutar de sus mejores vacaciones

Era hijo de un agricultor escocés y había llegado al más alto puesto en las filas laboristas. Fué dos veces Primer Ministro y rechazó últimamente el título de Duque

LONDRES, noviembre 9. (AP.)—J. Ramsay MacDonald, que se elevó a los más altos puestos de las filas laboristas desde una posición muy humilde, llegando a ser dos veces Primer Ministro de la Gran Bretaña falleció hoy repentinamente cuando se dirigía a Suramérica.

El doctor Alastair MacKinnon, yerno de MacDonald, recibió la noticia por radio.

El hombre que había nacido hijo de un agricultor escocés y rechazó un título de Duque este año, falleció a bordo del vapor «Reina del Pacífico» a las 8.45 de la noche, de un ataque al corazón según se cree.

La noticia de su muerte ha causado gran dolor en la Gran Bretaña.

Mac Donald estaba comenzando unas vacaciones de tres meses que describió como las primeras que disfrutaba por entero en toda su vida.

El doctor MacKinnon hizo el siguiente anuncio:

«El mensaje dice que falleció pacíficamente a las 8.45 de la noche. Creemos que se debió la muerte a un ataque al corazón.

«Desde hace algún tiempo no se sentía bien. El mensaje vino dirigido a mi esposa procedente de su hermana Miss Sheila.»

La esposa de MacKinnon es Miss Joan MacDonald, segunda hija del ex-Primer Ministro.

Su hijo Malcolm MacDonald, que es Ministro de los Dominios del Gabinete del Primer Ministro Neville Chamberlain, se encuentra en Bruselas asistiendo a la conferencia de las nueve potencias sobre el conflicto chino-japonés.

Su tercera hija Miss Eshbel Mac Donald, que acompañó a su padre a los Estados Unidos cuando visitó al Presidente Hoover en 1929, fué informada de la muerte de su padre por radio. Se encuentra al frente de una posada rural.

El mensaje dice que el cadáver de MacDonald será embalsamado y enviado a Bermuda donde llegará el buque el 15 de este mes.

La noticia de la muerte de Mac Donald se llevó al Primer Ministro Chamberlain a Downing Street donde MacDonald había residido mucho tiempo.

El Primer Ministro Neville Chamberlain recibió la noticia de la muerte poco después de haber pronunciado un discurso en el banquete del Lord Mayor de Londres, ocasión en que hace un año sufrió un colapso MacDonald.

El cadáver será dejado por el barco en Bermuda, desde donde se devolverá a Inglaterra.

El ex-Primer Ministro, que contaba 71 años de edad, y su hija S[heila] embarcaron el jueves pasado [para] Suramérica en busca de descanso.

Se proponía visitar el Perú [y] Chile y «regresar cuando estu[viera] bien sano.

El día anterior a su partida [su] sucesor Stanley Baldwin, ahora [Con]de de Baldwin, también reti[rado] pronunció un discurso en que [rindió] un tributo de admiración a [Mac] Donald, diciendo:

«Jamás he creído que a Mac[Do]nald se le han apreciado los se[rvi]cios que prestó al país en 1931 [y] los años que le siguieron.»

En 1931 MacDonald formó [su] tercer gobierno, un gabinete de co[a]lición reclamado por la situación [na]cional. Muchos asociados de toda [la] vida a MacDonald en el movim[iento] laborista y en sus dos primeros [go]biernos se separaron de él y [llegó] a ser odiado por el partido La[bo]rista.

MacDonald dimitió y entregó [la] jefatura del gobierno a Baldwin [en] 1935 después de un período de [de]presión que había quebrantado [su] salud.

Su hija Ishbel, que acompañó [a su] padre a Washington en 1929 c[uan]do él y el Presidente Hoover [cele]braron su famosa conferencia [...]pidan, dijo que todavía no se [han] hecho los arreglos para el funeral.

La visita de MacDonald allanó [el] camino para la conferencia naval [de] Londres de 1930 de la que resultó [el] tratado naval de Londres. En [todas] las ciudades que visitó fué rec[ibido] cordialmente.

Antes de embarcar dijo que se [sen]tía bastante bien, pero que su [vista] le molestaba.

«No veo tan bien como antes», [di]jo, agregando que estaba pensando seriamente en escribir un libro [acer]ca de su turbulenta vida política.

La prometedora carrera política [de] MacDonald estuvo gravemente ame[na]zada en 1914 cuando como líder del creciente partido laborista [se] opuso a la Guerra Mundial y fué [de]nunciado por traidor.

No obstante ese revés siguió [ga]nando popularidad y en 1924 llegó [a] ser Primer Ministro Laborista.

Su gobierno duró poco, pero [más] tarde volvió MacDonald a presidir otro Gabinete. Después de la crisis financiera de 1931 aceptó la invita[ción] del difunto Rey Jorge para [for]mar un gobierno nacional, paso [que] motivó el que los laboristas lo de[nunciaran] como traidor a su causa.

Stanley Baldwin fué su lugarte[niente] y finalmente su sucesor.

Después de salir de Downing Street 10 MacDonald siguió en la vida pú[blica] como Lord Presidente del Con[sejo] y como tal participó en la abdi[cación] del Rey Eduardo VIII el [...] pasado y en la coronación de Jor[ge] VI.

En Mayo pasado abandonó el car[go] y entonces se le ofreció un puesto de Par, pero declinó el honor [di]ciendo que había sido siempre [un] hombre del pueblo y deseaba seguir siéndolo.

Más tarde hizo notar que no podía esperar que sus amigos del Norte [que] siempre le habían llamado Jamey [le] llamaran Milord.

M.E.C.D. 2016

SUPLEMENTO DIARIO EN ROTOGRABADO

DIARIO DE LA MARINA

ACTUALIDAD NACIONAL E INTERNACIONAL

LA HABANA, MIERCOLES, 10 DE NOVIEMBRE DE 1937

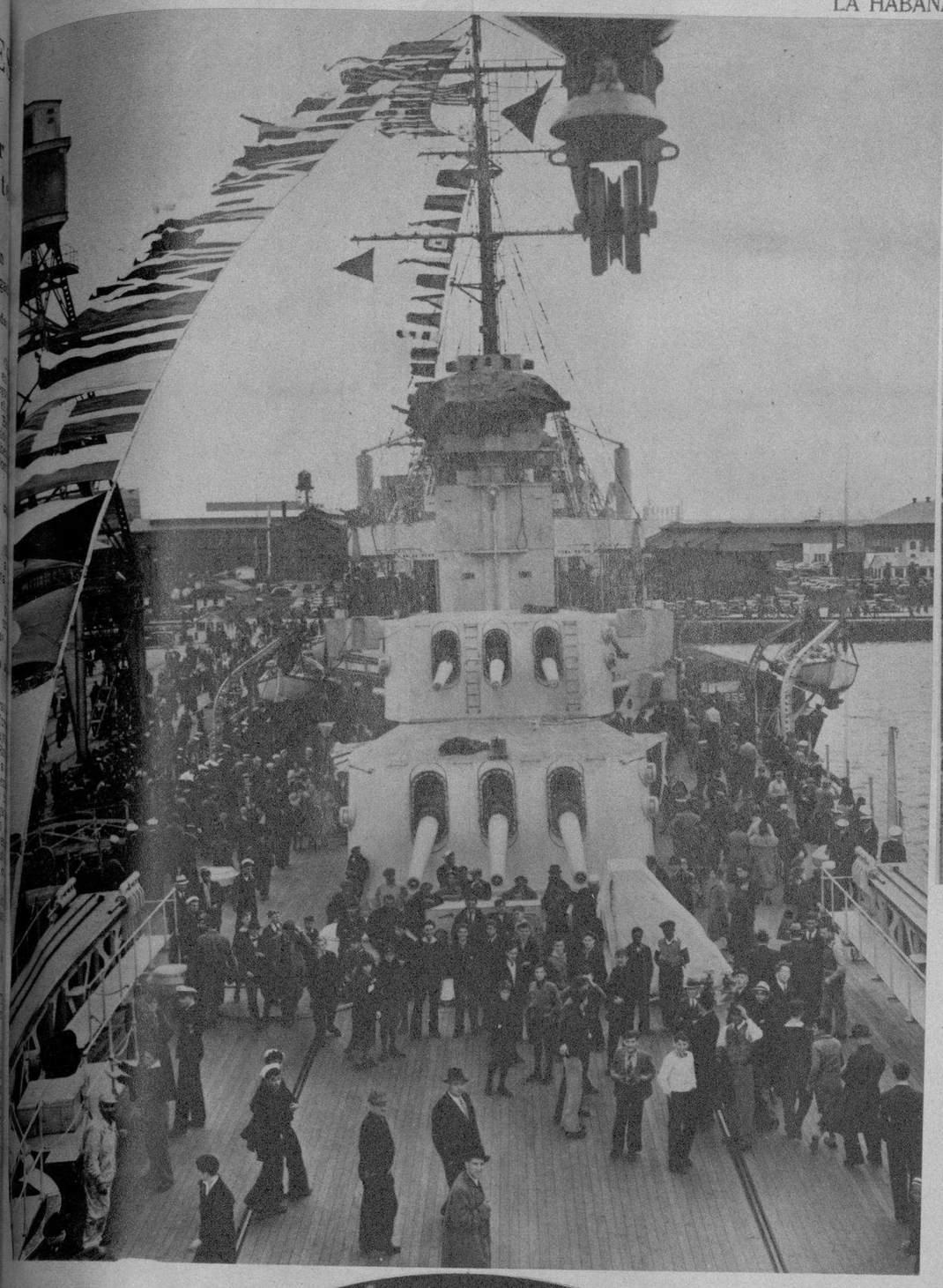

EL ACORAZADO «Filadelfia», la gran unidad de la armada norteamericana, ancló en la ciudad de este nombre recientemente. Y constituyó un acontecimiento para los individuos de aquella ciudad, a los que se permitió visitarle detenidamente (Foto Wide)

ESTA ADMIRABLE foto de New York fué tomada desde el piso 86 del Empire State, con una cámara especial equipada con lente de foco corto y ángulo de 160 grados. El impresionante aspecto de Manhattan se captó a la caída de la tarde, aprovechando un instante de escasa neblina y ligeras nubes en el firmamento. Se usó una placa pancromática (Foto Wide)

EMBARRADOS concienzudamente de lodo—para lo cual se condujeron al ring unas cuantas toneladas—, aquí vemos (en Los Angeles) al Príncipe Bhu Pinder de la India (izquierda) y a Sandor Szabo, húngaro, en un momento de la lucha excesivamente libre, celebrada en aquella ciudad californiana (Foto Wide)

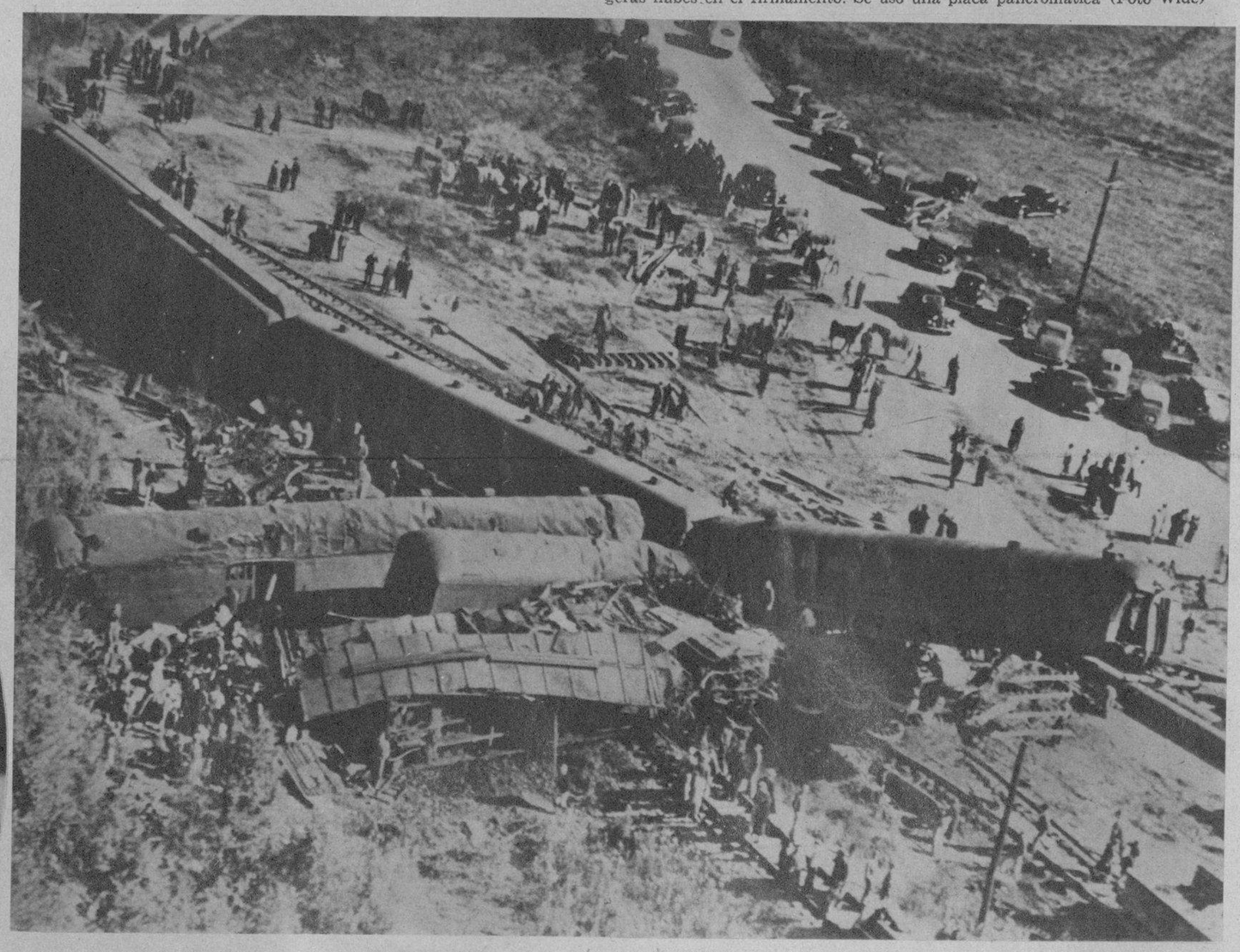

TODO ESTO que aquí veis, fué ocasionado por una vaca y su ternerillo. Un tren del Panamá Limited, chocó con otro procedente de la Central de Illinois, en Batesville, debido a un aceleramiento producido por el temor de matar a la vaca. Y hubo varias víctimas: el maquinista Charles J. Barnett—que tenía un record de dos millones de millas recorridas—, muerto y varios heridos. El convoy quedó en este estado (Foto Wide)

TROPAS JAPONESAS de Shanghai, en los instantes de la llegada de un buque de carga, auxiliar de la marina de guerra, que les llevó comestibles. La captura de Shanghai habrá simplificado absolutamente el problema del abastecimiento en esa zona (Foto Wide)

LOS MOMENTOS anteriores a la toma de Gijón (España), por las fuerzas del general Franco, fueron de gran confusión. Aquí se ve un detalle, cuando las multitudes pugnaban por alcanzar el crucero inglés «Southampton», que recogió a 291 rojos, llegados después a Londres. Este fué el segundo lote de refugiados recogidos por el crucero británico (Foto Wide)

M.E.C.D. 2016

HACE ALGUNOS días, en el frente de Shanghai, nuestro fotógrafo pudo captar esta foto, en los alrededores de la Estación del Norte. Los chinos apostaron una ametralladora precisamente en el hoyo producido por una granada (Foto Wide)

ESTE SOLDADO japonés y el perro, son excelentes amigos... Como que pertenecen al mismo regimiento. Los perros policías están ahora prestando excelentes servicios en el campo de batalla chino-japonés (Foto Wide)

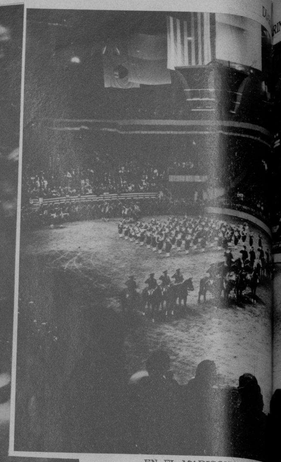

EN EL MADISON Square ... nos americanos las compe... man parte diversos países ... netes desfilaron por el ... himno ... Wide)

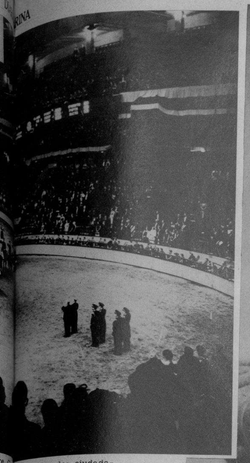

... admiraron los ciudada... ...tación, en las que to... ...as competencias, los ji... ...Aquí están saludando el ...

UN OFICIAL del departamento químico del ejército japonés, en Shanghai, asegura que estas granadas, lanzadas por los morteros de trinchera de los chinos, contienen gases (Foto Wide)

LA POLICIA del establecimiento Internacional de Shanghai mandó retirar estos cartelones alusivos a la guerra, creyéndolos de origen marxista. Una vez leídos por los traductores, resultó que respondían a la propaganda china en favor de la guerra. Las autoridades del Establecimiento, como en muchas otras partes del mundo, han prohibido toda propaganda comunista (Foto Wide)

OFIALES pertenecientes a las tropas formadas por voluntarios italianos que han luchado bajo la bandera del General Franco en España—y que resultaron heridos—, fotografiados a su regreso a Roma, el pasado 23 de octubre (Foto Wide)

UNA COLUMNA de humo se eleva del edificio de la administración del ferrocarril, junto a la estación del Norte, de Shanghai (en Chapei). En ese lugar se han producido batallas encarnizadas entre chinos y japoneses. Una bomba de 500 acaba de estallar en el edificio (Foto Wide)

LOS CRONISTAS deportivos ofrecieron una recepción a los más grandes jugadores de las Grandes Ligas, particularmente a los vencedores de la reciente Serie Mundial, en San Francisco de California. De izquierda a derecha se ven Vernon Gomez, Angelo Rossi, Alcalde de San Francisco, Harry B. Smith, veterano escritor deportivo—que está presentando a Joe Dimaggio los sweters obsequiados a los jugadores—; Tony Lazzery, Miryl Hoag y Dick Bartell (Foto Wide)

RAILES retorcidos y rotos, tablones levantados, cercanos a la Estación del Norte de Shanghai, donde han tenido lugar recientemente los más encarnizados encuentros entre chinos y japoneses. El edificio del frente es la administración del ferrocarril, donde los soldados chinos se defendieron (Foto Wide)

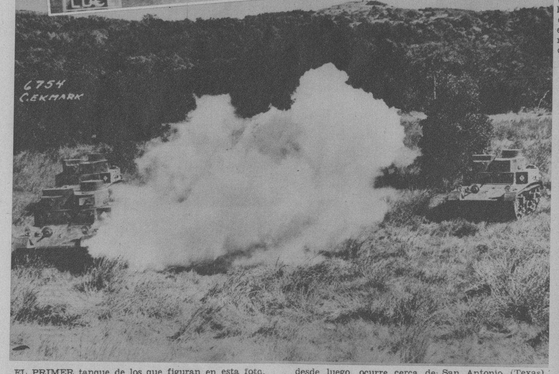

EL PRIMER tanque de los que figuran en esta foto, recorre el terreno junto al de la explosión de una granada lanzada por un avión. La acción, supuesta desde luego, ocurre cerca de San Antonio (Texas) durante el supuesto ataque de la aviación, para cortar la marcha a los tanques de guerra (Foto Wide)

PREPARANDOSE para las carreras organizadas a beneficio de los Elks, aquí se ve al piloto Harry Menefee y al mecánico Robert Jepson, deslizándose vertiginosamente sobre las aguas de Long Beach (California). Jeanne Menefee (en primer término) hija del piloto, está colocando la señal (Foto Wide)

GROUCHO y Chico Marx ... recha) famosos comediantes ... cuando llegaban a la Corte ... Angeles donde fueron conde... sos de multa por haber ... fos literarios ajenos, en una ... tada por ellos. Se ha dicho ... apelarán de la sentencia

EL HOMBRE «de la boquita», Joe Brown, asistió a los encuentros de foot ball llevados a cabo en Los Angeles entre los equipos U. C. L. A. y el de la Universidad de California. Joe apenas muestra parte de la dimensión de su boca en esta expresión (Foto W.)

EL DR. PAUL W. Jewel, químico-jefe de los laboratorios de Max Factor, en Hollywood, está aplicando «Lip Stick» a un conejito de indias, uno de los doce utilizados en los laboratorios de Factor para las pruebas de cosméticos. Aseguran los doctores en belleza, que el cutis del estómago de estos finos animalitos es el que más se parece al de las señoras, y sobre él, en consecuencia, examinan los químicos las reacciones de los cosméticos. En la otra foto: Teresa Currier, experta en cosméticos, muestra uno de los doce famosos conejitos (Foto Wide)

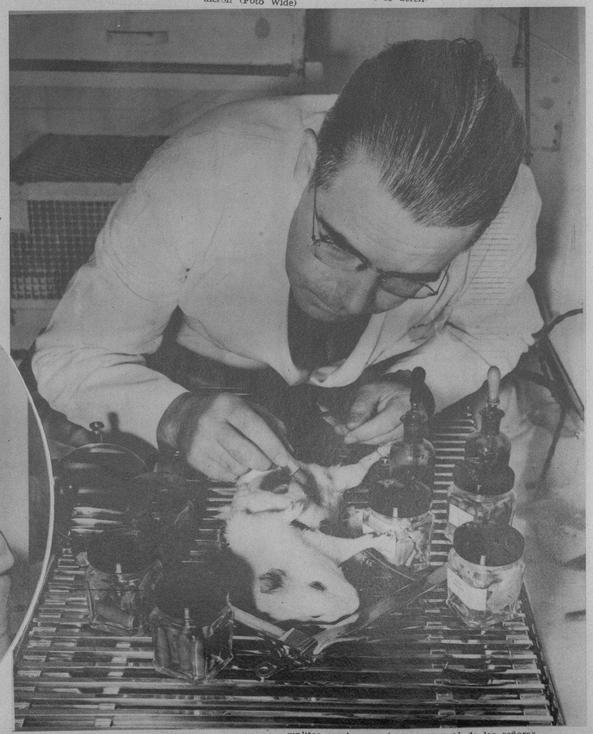

M.E.C.D. 2016

Zonite activa la rápida cicatrización

POR NO SER CAUSTICO Y POR SUS CUALIDADES HIPERTONICAS.—¿Por qué correr el peligro de dañar los delicados tejidos de la piel, exponiéndolos a la acción del yodo y otros venenos que los "queman"? Zonite es un microbicida mucho más potente—según prueba científica—que cualquiera otro antiséptico común. No obstante, tonifica los tejidos. Y mata *muchas clases* de microbios; no una o dos. Ahuyenta *más pronto* la amenaza de infección. No deja feas manchas.

También sana más pronto la garganta irritada

7ZS-19

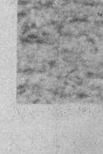

Zonite

Para Cicatrizar Más Pronto
Para Aliviar Más Pronto

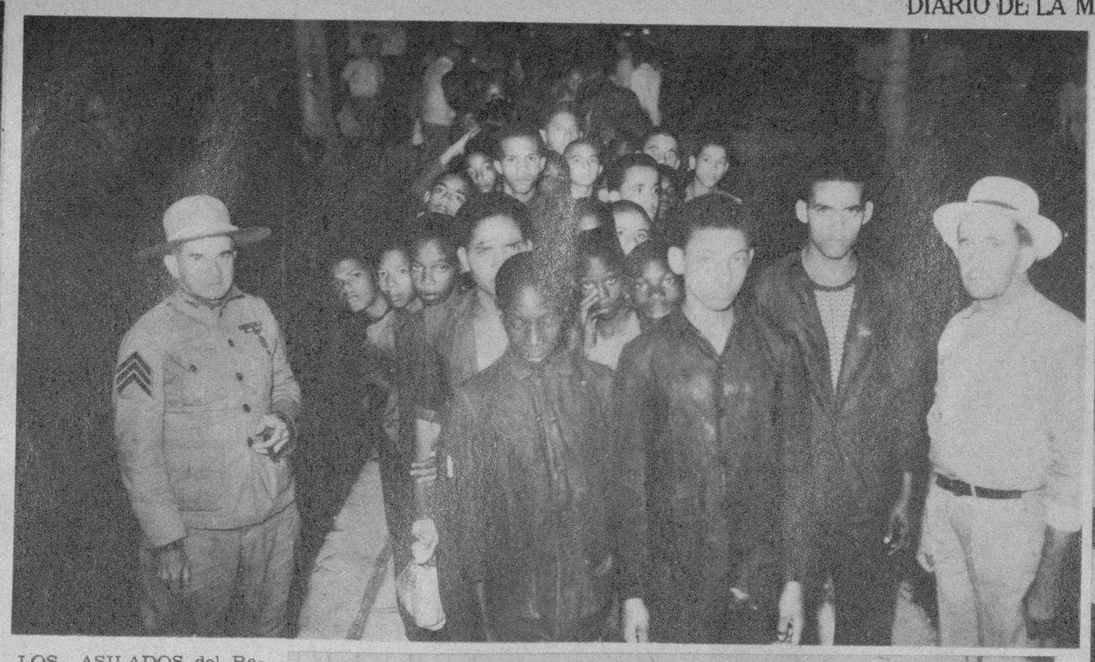

LOS ASILADOS del Reformatorio de Guanajay, por disposición del Honorable Sr. Presidente de la República y del Jefe del Ejército, coronel Batista, han sido trasladados a la finca Torrens. Las condiciones sanitarias del reformatorio, al parecer, no eran muy satisfactorias, por cuya razón nuestros dos altos dignatarios ordenaron el cambio. En estas fotos: dos instantes del traslado del primer contingente de muchachos asilados (Fotos D. M.)

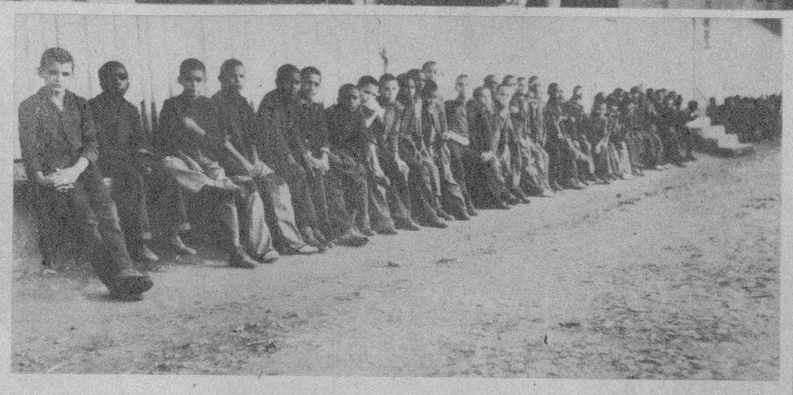

LAS REPRESENTACIONES civiles, militares, navales, cónsules inglés y americano, y demás asistentes al acto-homenaje rendido ante el busto de Sir Labton Lorraine en la Alameda Michaelsen, de Santiago de Cuba (Foto D. M.)

DESPUES de las grandes maniobras de otoño celebradas por el Ejército francés, el Gral. Requin pasó revista a las tropas motorizadas que tomaron parte en ellas (Foto Telé.)

LAS MANIOBRAS francesas.—En las cercanías de Alencon se desarrollaron hace días, las grandes maniobras francesas. Una sección de tanques, parte de los que intervinieron en los supuestos tácticos, captó nuestro fotógrafo (Foto Wide)

EL DR. RUBEN Cruz-Alvarez, secretario del Ejecutivo Provincial del Partido Liberal en Matanzas, y el señor Humberto Villa, que ofrecieron un almuerzo, en la Playa de Varadero, a conocidos periodistas habaneros, entre los que se encuentran los señores José D. Cabús, Antonio Pereira, José Gutiérrez, Vicente Cubillas e hijo, Jesús Soler de la Puente, nuestros compañeros Eugenio Yániz y Francisco González Bacallao, Corresponsal del DIARIO este último, y el señor Carlos M. Piloto, y otros (Foto D. M.)

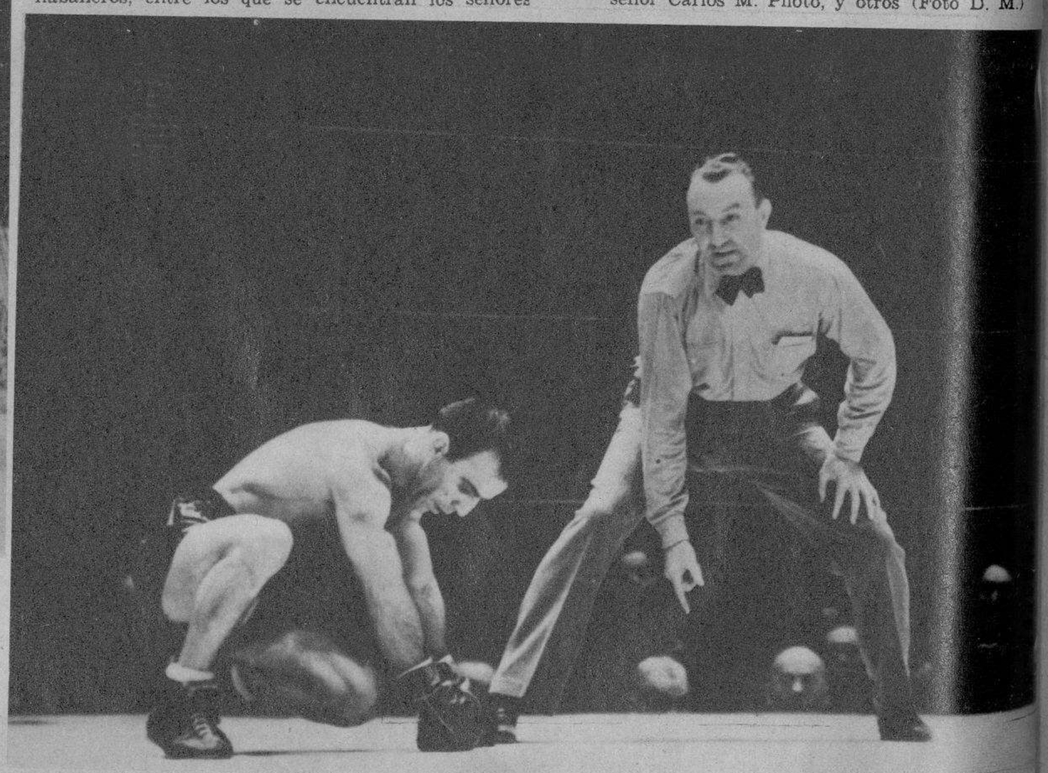

PETER Sarron, de Birmingham, jamás noqueado durante su carrera, cayó por fin en la posición que se ve en la foto, durante su encuentro con Henry Armstrong, de Los Angeles, celebrado en el Madison Square Garden, de New York. El referee Donovan le contó los 10 fatídicos segundos (Foto Wide)

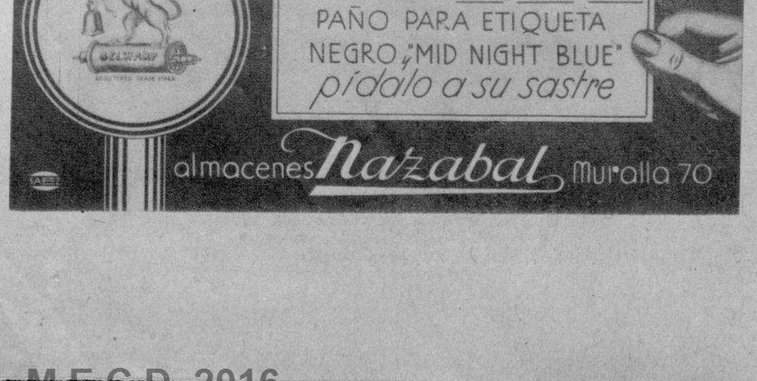

MARTHA Eggerth, la admirable cantante y exquisita actriz vienesa iniciadora del género de películas musicales, que pronto veremos en los cines habaneros, en su última creación titulada «Su gran éxito»

ANTHONY QUINN, joven actor de la pantalla, con su esposa Katherine de Mille—hija del gran director de películas Cecil B. de Mille—, momentos después de contraer matrimonio, en Hollywood (Foto Wide)

M.E.G.D. 2016