1A SECCION 1

SERVICIO DE ASSOCIATED PRESS
Esta queda autorizada para usar nuestro servicio y noticias de información.
HILO DIRECTO CON NUEVA YORK

DIARIO DE LA MARINA

EL DIARIO DE LA MARINA es el periódico más antiguo de Cuba. Fué fundado en el año mil ochocientos treinta y dos.
SERVICIOS ESPECIALES DE ESPAÑA

1A SECCION 1

AÑO CV.—NUM. 261 | ACOGIDO A LA FRANQUICIA POSTAL | LA HABANA, MARTES, 2 DE NOVIEMBRE DE 1937.—LA CONMEMORACION DE LOS FIELES DIFUNTOS | TIEMPO PARA HOY: VARIABLE. | PRECIO: 5 CENTAVOS

Licencia el Generalísimo Franco a un cupo del Ejército por sobrarle hombres

IMPRESIONES

Los escritores izquierdistas están furiosos con la conducta de Europa en el problema de España, y atribuyen al Comité de No-Intervención la derrota del **régimen democrático** español, con su «único gobierno legalmente constituído».

La ceguedad de estos comentaristas explica la derrota de los roji-negros en España y donde quiera que tengan que ventilar de frente una cuestión, pues corre parejas con la de los actores.

Estos comentaristas y sus apologizados no han querido ni quieren ponderar las únicas y verdaderas razones del desastre de lo anti-español en la Península. Materialistas hasta lo impudente y teorizantes hasta lo maniático, fiaban la victoria sólo a los factores y elementos materiales de combate: cantidad, fuerza bruta y recursos económicos

A los pocos días de iniciarse el movimiento glorioso hicieron un recuento de lo que poseían, y acto seguido se pusieron a cantar la victoria mucho antes de haberla alcanzado.

El territorio ocupado por los «rebeldes» era exiguo; sus recursos económicos, risibles; su status internacional, detestable. ¿Quién podía dudar su derrumbe total e inmediato?

Pero es que eran inmensamente ricos de una serie de valores de los que no se cotizan en bolsa. Poseían la moral cristiana, engendradora de virtudes indispensables en las lides de la guerra como en las de la paz.

Una de estas virtudes es la abnegación; otra, la obediencia.

Con ellas sólo hubiese bastado para vencer a los discurseadores que pretendían hacer la guerra con encendidas y huecas soflamas.

A los auténticos héroes de Franco oponían sus torpes y cursis enemigos frases y más frases:

«¡No pasarán!» «¡Quien gane la última batalla, ganará la guerra!» «Madrid es la tumba del fascismo». Y una de las cotorras más conspicuas, de quien el propio Azaña acaba de hacer un retrato magistral, el lucido y hebraico Don Fernando de los Ríos, anunció con la solemnidad de un Pacheco en plena euforia: «Franco ganará las batallas, pero perderá la guerra».

Y entre tanto, el gobierno ambulante hispano-ruso, monopolizador de cuanta mala literatura política se ha fabricado en el mundo para ser consumida por aquellos seres de los que dijo Salomón que su número era infinito, el gobierno ambulante ruso-hispano ve cómo se reduce, en grado escandaloso, el territorio sobre el que ejerce un dominio más bien nominal.

Pero esas gentes no escarmientan hasta que caen materialmente en poder de las huestes españolas. Hasta entonces siguen cotorreando y atribuyendo sus tremendas e irresponsables derrotas a los moros, a los italianos, a los alemanes, a la Liga de Naciones y hasta al cocido nacional.

Sólo cuando se ponen en contacto con los libertadores se percatan de que la moral, que es una de las pocas cosas de que carecen, resulta más necesaria para ganar la guerra que el oro robado a los particulares y que los aviones rusos y que los aviones de Francia

* * *

¿Se acuerdan ustedes de los quinientos niños huérfanos que tanto conmovieron a nuestros **demócratas** sensibles? Bueno, pues lean. Dice «El Faro de Vigo», número del 30 de septiembre de 1937:

«En la zona roja quieren mucho a los niños y se portan con ellos como nosotros, que cultivamos la infancia.

Todo son para ellos preferencias, mimos y cariños.

Por ejemplo: Francisco González Martínez, obrando en calidad de presidente de la asociación de familiares de los niños españoles evacuados a México, detuvo a Jenaro Muñoz y a la enfermera María Luz, encargados de trasladar los niños a aquella república.

Dichos individuos se gastaron las 18,585 pesetas más lo que obtuvieron de la venta de los quinientos equipos completos que para la expedición citada les entregaron los sindicatos de Barcelona.

Asimismo hicieron objeto de malos tratos a los niños y abusaron de la confianza que en ellos habían depositado, hasta el extremo de guardarse el dinero que el pueblo mexicano dió para las criaturas.

Esta noticia así redactada, no la hemos inventado nosotros; puede verse en la página tercera de «La Vanguardia», de Barcelona, correspondiente al pasado día 21.»

El «camarada» Muñoz, a que se refiere esta noticia, es el mismo que dos días antes de llegar a la Habana con la expedición de niños españoles, dirigió radiotelegramas a los más tontos del lugar, para que les reparasen ropas y calzado, después de haber vendido en Francia los quinientos equipos que les habían entregado en Barcelona. Es de suponer que asimismo venderían en México, los regalos que les hicieron en la Habana. ¿Qué dirán ahora los piadosos cocodrilos que vertieron tan abundantes lágrimas al enterarse de esta faena tan típicamente marxista incluso en lo de los malos tratos a los niños por sus propios guardianes?

J. I. R.

EXIJA el Suplemento en ROTOGRABADO con esta EDICION

PRECAUCIONES PARA LOS COMICIOS MUNICIPALES DE NEW YORK

Jeremiah T. Mahoney, candidato a la alcaldía de New York, que tiene como adversario a La Guardia. Mahoney ha figurado como Presidente de la Unión Atlética de Amateurs y tiene grandes simpatías, aunque la posición de su antagonista tiene los recursos de la maquinaria política.

Tanto La Guardia como Mahoney se creen ya electos

El primero tiene la mayoría de los periódicos y su rival a los elementos del deporte

APRESTOS DE VIGILANCIA

NUEVA YORK, noviembre 1. (AP.) La campaña electoral municipal se desarrolla melodramáticamente esta noche con el anuncio del fiscal Thomas E. Dewey de que hará arrestar mañana a 500 electores por lo menos.

El Alcalde Fiorello H. la Guardia, candidato fusionista a la reelección pronunció hoy tres discursos, después de lo cual sus directores electorales declararon que ganará por más de medio millón de votos. La mayoría de los periódicos de Nueva York sostienen también esa creencia.

Su rival, Jeremiah T. Mahoney, demócrata de Tammany, presidente de la Unión Atlética Amateur, también ha anunciado que triunfará por 250,000 a 400,000 votos de mayoría. Terminó la campaña electoral con doce grandes discursos y muchas presentaciones en público.

Las elecciones que se van a celebrar mañana prometen muchas molestias a los electores y muchos motivos de argumentación para los encargados de analizar los escrutinios.

Todo el personal de la policía estará mañana de servicio desde las seis de la mañana, hora en que se abren las urnas, hasta las seis de la noche, en que se cierran. Todos los agentes de la policía han recibido un folleto de 31 páginas escrito a máquina con instruciones para impedir fogatas, impedir que se cometan fraudes y arrestar a los que intenten votar falsamente.

Los electores de esta ciudad tendrán que votar por una larga lista de funcionarios de la Ciudad y del Condado, candidatos al Congreso, a la Asamblea del estado, delegados de distrito a la convención constitucional que tratará de seis enmiendas y sobre la proposición para el establecimiento de las máquinas de votar.

Las personas inclinadas a la discusión tendrán vastos motivos para ponerla en práctica después de celebrados los comicios, gane quien gane. La Guardia, al denunciar a Tammany, ha prometido un gobierno «honesto y eficiente», mientras Mahoney ha preferido hablar de «las conexiones rojas» de la Guardia. Los dos candidatos son partidarios del New Deal y ambos se han proclamado campeones de los obreros.

Un ticket de galimatías

NUEVA YORK, No. 1. (Exclusivo). La mayor esperanza que tienen los jefes demócratas de ganar las elecciones de mañana en Nueva York, es que los votantes se equivoquen ante la confusión de nombres presentados por los distintos grupos políticos que apoyan a Fiorello La Guardia, actual Alcalde de la ciudad, y dedican a última hora simplificar el trabajo, manipulando las palanquitas de las estrellas, símbolo del Partido Demócrata.

Así me lo indicaron hoy en varios clubs demócratas visitados. Los caudillos no se hacen ilusiones. «Hemos luchado con mayor ardor que nunca» me dijeron varios capitanes de distrito en el Tammany Hall; «pero La Guardia es muy popular en la ciudad. Su «record» ha sido espléndido».

NO HA HABIDO NOVEDAD EN LOS FRENTES ESPAÑOLES

SALAMANCA, noviembre 1. (Havas).—El parte oficial emitido por el gran cuartel general nacionalista a las 8 p. m. de hoy, consigna que no ha ocurrido novedad que merezca señalarse en ninguno de los frentes de la guerra civil española.

Madrid parece una población soviética más

Los retratos de Stalin y Lenín y el ambiente ruso imperan en la ex-capital

MADRID, noviembre 1o. (AP.)—Madrid y otras ciudades del territorio de la España moscovita celebraron hoy el vigésimo aniversario de la revolución bolsheviki de Rusia, anticipándose una semana a las festividades rusas que comienzan el 7 de este mes.

Por todas las calles de Madrid se ven enormes retratos de los líderes rusos, especialmnete Lenin y Stalin, junto con lemas comunistas, estrellas rojas y promesas de homenaje y solidaridad con la Unión Soviética.

El extranjero que llegase hoy a Madrid creería que por equivocación lo habían llevado a una ciudad rusa. Puede decirse que hoy Madrid no tiene absolutamente nada del aire de la clásica capital de España. Es una cosa totalmente ajena a Madrid: es Rusia.

Los periódicos han publicado, sin excepción, grandes fotografías de Joseph Stalin en las primeras páginas junto con artículos elogiosos.

Ya se ha despachado una comisión para que asista a las fiestas de Moscú, la cual lleva mensajes de felicitación y regalos.

La calle de Alcalá se veía hoy llena de banderas rusas y republicanas así como grandes banderas rojas. Las fábricas, talleres y círculos antifascistas izaron grandes banderas rojas y adornaron sus fachadas con flores formando estrellas de cinco puntas, en el centro de las cuales aparecía el retrato de Stalin o el martillo y la hoz.

Las baterías nacionalistas dejaron caer algunos proyectiles en esta capital durante la tarde y con ese motivo todos los decoradores abandonaron el trabajo para esconderse.

En la apertura de la nueva legislatura en el Senado pronunció un discurso sobre las obras realizadas para embellecimiento y conservación del Capitolio el Dr. Lucilo de la Peña, Presidente del Congreso de la República. Puede vérsele en la foto haciendo uso de la palabra. Junto a él aparece el senador Ricardo Campanería, que actúa como uno de los secretarios de la Alta Cámara, en sustitución de José Manuel Gutiérrez.

Solemnemente quedó abierta en el Senado la cuarta legislatura del décimosexto período congresional

Se reprodujeron todos los asuntos de la última Orden del Día a fin de que figuren en la de hoy. El Dr. De la Peña informó sobre las obras de embellecimiento del edificio

Quedó abierta ayer tarde en el Senado, en un acto solemne, la cuarta legislatura del décimo sexto período congresional.

El hemiciclo de la Alta Cámara ofrecía un nuevo aspecto, ya que se han realizado en él algunas reformas de importancia, tales como la de reducir la altura de la presidencia, separar y echar hacia artás los escaños, que se encuentran dotados de un sistema telefónico para uso interno y externo, e instalar un nuevo sistema de radio, en el que los micrófonos son de ojal.

Se dió lectura en el acto a un extenso mensaje del Poder Ejecutivo sobre la labor rendida por las secretarías del Despacho y las medidas de carácter legislativo que sugieren, y a propuesta del senador Santiago Verdeja se adoptó el acuerdo de reproducir los asuntos de la última orden del día de la pasada legislatura para la sesión ordinaria que se encuentra señalada para hoy.

Antes que nada, inmediatamente después que se dijeron las palabras de ritual abriendo la nueva legislatura, el doctor Lucilo de la Peña, Presidente del Congreso, pronunció un hermoso discurso, en el que se refirió en talle a todas las obras realizadas para el embellecimiento y la conservación del edificio.

Comenzó por manifestar que la presidencia estimaba, lista y resolutoria la voluntad, que debían decirse todos los aspectos materiales y morales de las obras, para que sirvieran de justificación ante la opinión pública del país y de estímulo a las vastas empresas que nos tiene reservadas el porvenir.

Se refirió a las reuniones anteriores a su toma de posesión y a su aseveración de que era necesario establecer una biblioteca pública en el Capitolio y atender a su embellecimiento y conservación, para apuntar después que hasta ahora, en que se disponía de algunas consignaciones, no se había tenido oportunidad de ello.

Fué analizando todas las obras realizadas, desde las efectuadas en el túnel abovedado, al pulimento y la limpieza de la cripta, la disposición de los nuevos ascensores, el traslado de los bancos de mármol del salón de los Pasos Perdidos para la planta baja, con objeto de que su estilo clásico no sufriera con ninguna otra complicación arquitectónica, la habilitación de los salones contiguos a la gran estatua de la República para Salón del Comité Parlamentario de la mayoría senatorial, el trasiego de los muebles dentro del edificio, para dar a los del Salón de Conferencias unos de sobrio estilo inglés, georgiano; la construcción de dos pozos más en los sótanos, para recoger el agua por medio de bombas aspirantes-impelentes y evitar las filtraciones y la instalación de los almacenes y archivos del Capitolio, después de contruir nuevas paredes de granito, en dichos sótanos, la restauración del salón de estilo Luis XIV, donde se encontraba con anterioridad el despacho de la Presidencia del Senado, que se ha instalado en otro salón, entre el de los Pasos Perdidos y la galería que da a la calle de Industria, el establecimiento de una biblioteca pública de 40.000 volúmenes, con todo confort, en todo el frente del ala derecha del Senado que da a la calle de Prado, el traslado de las oficinas del Senado al salón semicircular de la planta baja, después de varias reformas, el arreglo de las terrazas y la restauración por los alumnos de la Escuela Nacional de Bellas Artes de San Alejandro de los paneles del Salón Martí.

Dicha biblioteca pública, que funcionará de 8 a. m. a 12 p. m. fué inaugurada en el día de ayer.

Se refirió, en particular a la transformación del hemiciclo senatorial, que fué preciso realizarla en un plazo de dos semanas, a los naturales deterioros que había sufrido durante la vorágine revolucionaria y al compromiso que tenían las actuales generaciones de conservar la construcción de las proporciones y bellezas excepcionales que se le habían legado.

Habló de los esfuerzos rendidos y de las transferencias de créditos que se habían realizado en el presupuesto del Senado para llevar a cabo esas obras, de la satisfacción que sentía del deber cumplido, para terminar diciendo que ello demostraba de todo lo que era capaz un hombre cuando tenía una bandera que le levantara el espíritu y una mujer que le calentara el corazón.

El Presidente de la República también estuvo en él

Después de la sesión de la Convención de Radio en el hemiciclo de la Cámara de Representantes, el Presidente de la República, doctor Federico Laredo Bru, que asistió a la misma, inspeccionó, acompañado de otras distinguidas personalidades oficiales, invitadas todas por el doctor Lucilo de la Peña, Presidente del Congreso, todas las obras llevadas a cabo últimamente en el Capitolio.

Visita Batista el Capitolio

Anoche, invitado especialmente por el Presidente del Congreso, doctor Lucilo de la Peña, visitó el Capitolio Nacional el coronel Fulgencio Batista, Jefe del Ejército Constitucional, con objeto de contemplar las obras de embellecimiento y reconstrucción en él realizadas.

El Jefe del Ejército y el Presidente del Congreso hicieron un recorrido por todo el edificio.

Jefe de los Taquígrafos de la Convención

El señor Emilio Bonich, estimado compañero en las labores periodísticas que ostenta el cargo de jefe del cuerpo de taquígrafos del Senado de la República, ha sido designado asimismo jefe de los taquígrafos de la Conferencia Interamericana de Radio que se inauguró brillantemente ayer.

Se trata de un honor más, muy merecido por cierto, que se concede al competente funcionario.

(Véase la información de la Cámara en la página tres)

UNA MADRE DIO MUERTE A CINCO HIJOS Y SE SUICIDO

NORWALK, Iowa, noviembre 1o. (AP).—Una tumba de veinte pies esperaba esta noche los cadáveres de mistress G. R. McAninch y de sus cinco hijos, a los cuales dió muerte mientras dormían, suicidándose ella inmediatamente.

G. R. McAninch, padre, que se encuentra detenido hasta tanto se averigüen todas las circunstancias del hecho, sollozaba mientras los sepultureros cavaban las fosas.

CAUSAN ANSIEDAD LAS NOTICIAS REFERENTES A LA SALUD DEL MAHATMA

CALCUTA, India, noviembre 1: (AP).—Las noticias acerca del estado de salud de Mohandas K. Gandhi, jefe nacionalista, han causado ansiedad hoy.

Debido al estado de su corazón y a que tiene alta la presión arterial, Monandas K. Gandhi aplazó su viaje a Siliguri para entrevistarse con Sir John Anderson, Gobernador de Bengala, acerca de la libertad de los presos políticos.

REDUCIRAN EL INTERES DE LA RESERVA FEDERAL, PARA OBLIGAR A LOS BANCOS A HACER LO MISMO

WASHINGTON, Nov. 1. (AP).—Dase cuenta de que el Banco de la Reserva Federal actuará en breve enérgicamente contra los que se dedican al agiotaje, recargando los intereses; se trata de impedir que se aumenten las tasas, facilitando el crédito y permitiendo una mayor circulación de fiduciario, que se dedicaría al fomento de la industria.

EL AVION FRANCES «PARIS» HA LLEGADO AYER A DAKAR

PARIS, noviembre 1. (AP).— El avión mercante francés, «Lieutenant de Vaisseau Paris», llegó hoy a Dakar, procedente de Natal, Brasil, en vuelo de regreso sin incidente alguno; las 1.830 millas de mar abierto las ejecutó en 17 horas y 55 minutos, o sea, 105 millas por hora.

Permanecerá en Dakar varios días más.

Un acto reprobable

En la mañana de ayer se realizó en la Universidad un acto del cuál queremos consignar, profundamente sorprendidos, nuestra protesta.

Con motivo de la apertura del curso, que tuvo lugar en el Aula Magna del primer centro docente, asistió como representante del señor Presidente de la República, uno de sus ayudantes, designado al efecto, quien fué objeto, mientras se celebraba la ceremonia y después, al abandonar el Aula, de gritos y acciones descorteses por algunos de los estudiantes allí reunidos.

Reprobable por todos conceptos, sorprende, en verdad, que en una institución autónoma de tan alta significación y que, por lo mismo, debe permanecer ajena a todo acto incivil, se produzca uno como el que recogemos en estas líneas, máxime cuando, en un clima de orden y de armonía, ha sido liquidado por el Gobierno el problema docente, y las actividades de profesores y alumnos se desenvuelven en un plano de absoluta libertad.

Bien se sabe que no puede culparse a la Universidad y a su alumnado de tal incorrección contra quien sólo cumplía un deber de cortesía, elemental en las relaciones entre los hombres y las instituciones; bien sabemos que fué reducido el número de los que así dieron tan dolorosa prueba de incultura contra quien ostentaba la representación del Jefe del Estado cubano; por fortuna es la ínfima minoría que se escuda en el anónimo y el conglomerado de las muchedumbres, para realizar esos hechos o utiliza con tan lamentable propósito el sagrado recinto universitario; pero no por eso puede pasar inadvertido sin que hagamos constar nuestra protesta.

Y si el lugar en que se verificó ese acto contra el ayudante del Ejecutivo de la Nación es de los que se rigen por sí mismos en virtud de conquistas que le son reconocidas, debe ser la inmensa mayoría, la casi totalidad de sus integrantes la que no tolere que en su seno se cometan esos hechos con los cuales no puede, en manera alguna, simpatizar y que, por el contrario, merecen la general repulsa.

Tributo de España a un oficial de la Francia anti-roja

Fué un héroe en el campo de batalla. Homenaje póstumo a Mola. Evacuaron de Gállego

SALAMANCA, noviembre 1. (Havas).—El grupo «Acción Española», ha iniciado una suscripción para tributar homenaje a la memoria del voluntario francés, Bonneville La Segny, capitán de las Brigadas Navarras, muerto en el frente de Asturias, durante la reciente campaña.

Recientemente el Generalísimo le había concedido la Medalla Militar. El homenaje consistirá en regalar las insignias de la condecoración y una placa votiva a la viuda del héroe, en testimonio de la amistad entre Francia y España, en los campos opuestos a la tiranía del Frente Popular, o sea, la «Francia Auténtica».

Los rojos evacuan la zona del Gállego, debido a las inundaciones

SALAMANCA, noviembre 1. (Havas).—De acuerdo con las informaciones llegadas en el día de hoy al G. C. G., las inundaciones han obligado a los rojos al abandono de las posiciones que ocuparon en el sector del río Gállego; en un frente de varios kilómetros, los marxistas tuvieron que abandonar los reductos en que se habían consolidado.

En honor del General Mola

BURGOS, noviembre 1. (Havas). El pueblo de Alcócere, en la provincia de Burgos, se ha dirigido al Gobierno pidiendo que se le conceda el derecho de llamarse «Alcocere de Mola», en conmemoración del glorioso general, que pereció en las cercanías de esa posición.

Empleaban para la propaganda a un sacerdote loco

SALAMANCA, noviembre 1. (Havas).—El Cardenal Primado ha logrado que venga a la zona nacionalista el Padre José Rodríguez, que se hallaba perturbado en sus facultades mentales, por lo cual lo empleaban los rojos en su propaganda; el sacerdote vivía en la región de Madrid al sobrevenir los acontecimientos y se hallaba ahora en Orán; como tenía a su familia en la zona roja, se perturbó en sus facultades mentales.

Intentan un último esfuerzo en Madrid llevando nutridos contingentes para el ataque

Los soldados que se pasan a las filas de Franco en la primera oportunidad, ofrecen detalles de cuanto hacen los marxistas para levantar el sitio a la ex-capital

PENA DE MUERTE POR TENER UNA BANDERA BLANCA

SALAMANCA, noviembre 1o. (Havas).—Por diferentes conductos se ha podido confirmar que los servicios de orden en las poblaciones dominadas por los rojos se encuentran totalmente en manos de los rusos; la pérdida de Asturias ha determinado el que los rojos dictaran un bando por el cual el más pequeño indicio de rendición, o de deseo de que se llegase a ella, en Madrid, sería castigado con la pena de muerte para el autor y su familia; la sola posesión de una bandera blanca, pues, equivale a la muerte segura.

N. de R.: Esta información viene a confirmar la reciente noticia de que fueron izadas banderas blancas en Madrid.

Licenciado todo un cupo del ejército de Franco, por sobrar tropas

SALAMANCA, noviembre 1o. (Havas).—El alto mando nacionalista, una vez terminada la campaña de Asturias, ha procedido al licenciamiento de muchos cupos que no son necesarios ya, porque hay contingentes lo suficientemente numerosos para ganar la guerra.

El jefe del Quinto Cuerpo ha dispuesto el licenciamiento de los soldados de la quinta de 1928, que se hallaban incorporados desde que comenzó el movimiento redentor de España.

La prensa comenta el hecho, porque revela que hay seguridad absoluta en el ejército.

Empeora la situación en la zona roja

SALAMANCA, noviembre 1o. (Havas).—La situación de los rojos será mucho más difícil ahora con el traslado de la capital a Barcelona, porque ello implicará la necesidad de dar un enorme rodeo, para llevar provisiones a Madrid: Barcelona se encuentra mucho más distante.

Como el frente de Teruel intercepta las comunicaciones directas entre Madrid y Barcelona, las provisiones tendrán que llevarse tras de dar un largo rodeo por la costa, a través de la carretera de Guadalajara, o sea, en una distancia de cerca de 800 kilómetros.

Existe la opinión unánime de que el traslado de la capital ha sido la consecuencia directa de las dificultades cada vez mayores que los rojos encuentran para la defensa de Madrid y Valencia.

El Gobierno está concentrando hombres y material en Madrid con el propósito de levantar el sitio

HENDAYA, frontera franco-española, noviembre 1o. (AP).—Los despachos militares de Salamanca dan cuenta hoy de que el gobierno rojo está concentrando tropas y equipo en el frente de Madrid, con la intención de llevar a cabo una ofensiva para levantar el sitio.

Dicen los despachos que las tropas de Valencia han comenzado ya a atacar los puestos avanzados de los nacionalistas, y que los milicianos rojos que se han pasado a las fuerzas de Franco dicen que el gobierno está haciendo intensos preparativos para la ofensiva.

En los asaltos preparatorios de las fuerzas del gobierno contra las posiciones nacionalistas de la Ciudad Universitaria, utilizaron tanques. También han realizado ataques en el sector de la Cuesta de la Reina, a 20 millas al Sur, y en Aranjuez, en el Sudeste.

Las informaciones de la frontera dan cuenta de que la mayor parte del frente de Aragón está tranquilo. Es en esa región donde el generalísimo Franco espera poner fin a la guerra civil metiendo una cuña en el territorio de Levante, que divida a Cataluña del resto de España.

Un comunicado nacionalista dice que los legionarios de Franco realizaron un avance más allá del bosque de Osán, en el sector de Sabiñanigo, al Sur de la frontera francesa.

En el cuartel general de Salamanca se dice que unos 500 cadáveres de milicianos rojos fueron hallados en los bordes orientales del bosque, que fué ocupado por los nacionalistas hace más de una semana.

Prevén una baja de los negocios en Norteamérica

Los economistas creen que en 1938 habrá menos ingresos que los habidos durante 1937

WASHINGTON, Nov. 1. AP.—Los analistas comerciales del gobierno predecían hoy que el descenso de los negocios continuará durante el año 1938 y que los ingresos nacionales durante ese año serán menores que en 1937.

Esta predicción ha salido del Bureau de Economía Agrícola que por este tiempo del año hace un estudio de todos los datos oficiales y particulares para guía de los agricultores, a fin de que puedan hacer sus preparativos para la producción y venta del siguiente año con algunos conocimientos previos.

Después de estudiar numerosas cartas e índices, los economistas hicieron las siguientes predicciones para el próximo año:

Los ingresos nacionales serán menores que los $69.000 millones calculados para 1937.

Los precios y el poder adquisitivo de los productos del campo declinarán.

Las exportaciones de productos del campo, con la posible excepción del algodón, aumentarán en volumen, pero a más bajos precios.

Los economistas agregan que las indicaciones de recesión económica son temporales.

Declaran que todos los períodos de rehabilitación de los precios, tal como el que se registra en este país desde 1932-33 se han caracterizado por pequeños períodos de recesión. En tales épocas «el sentimiento mercantil es menos optimista, las cotizaciones de los valores bajan y todos los hombres de negocios aplazan sus compromisos para la expansión de rehabilitación».

Entiende el Bureau que los negocios han entrado en esa fase este Otoño, «siguiendo al período de decidido optimismo del invierno de 1936-37».

«Es difícil determinar cuanto tiempo durará esta recesión, pero teniendo en cuenta las condiciones generales, sobre todo la que atraviesan las industrias individuales, es de suponer que durará casi todo el año 1938».

Los economistas añaden que «la tendencia a reducir los gastos del gobierno y la expansión del crédito acudiendo a los bancos para que financien los «déficits» elimina estímulos que inyectaron cierto optimismo a los negocios y a la industria desde 1933.

«Las deudas de los negocios son bajas —dice el informe— el crédito es barato y abundante, los recursos bancarios sobran y ha habido ausencia de violenta especulación del tipo que generalmente precede al final de un período de prosperidad forzada».

CONCURSO PARA EL MONUMENTO A CALVO SOTELO

SAN SEBASTIAN, noviembre 1. (Havas).—Se ha celebrado en esta ciudad el concurso para la elección del monumento a José Calvo Sotelo, héroe de la causa nacionalista. La maqueta que fué premiada es la del escultor Gabriel Nacajas; el monumento se emplazará en Madrid.

SUMARIO DE ESTA EDICION

	Páginas
Posiblemente antes del día 15 aprueba la Cámara la legislación, disponiendo el Sorteo. — Política	2
Inaugurado el 4o. período legislativo. — Abierto el curso en la Universidad	3
Editoriales. — Colaboraciones. — Caricatura de Roseñada	4
Sociales, 5, 7, 9, 10 y	11
El Contrato con el Matadero lesiona intereses del Fisco	5
Farmacias de Turno	9
Sociedades Españolas	10
Teatros, cines, gacetillas	6-8
Carcajadas	12
Palma de Mallorca, convertida en gran base militar. —Sobre todo la verdad.— Carta al señor Amado Blanco	13
Deportes	14-15
Mercantil	16
Inaugurada la Convención de Radio. — Crónica Católica. Muñequitos	18
El Japón pide libertad para negociar la paz con China	24

Perplejidad sobre la recepción a los Duques de Windsor

No saben en Norte América la forma en que deben recibir al ex-Rey Eduardo y a su señora

NUEVA YORK, noviembre 1o. (Excrusivo).—De visita en Nueva York el embajador inglés en Washington, Sir Ronald Lindsay, dijo que no tenía noticia de su gobierno sobre el recibimiento que se debería dar a los Duques de Windsor, que llegarán a Nueva York el día 11.

Por coincidencia llegó a la ciudad hoy también el capitán Ernest A. Simpson, que fué el esposo de la Duquesa hasta el año pasado cuando la entonces mistress Simpson obtuvo un divorcio del tribunal remoto inglés. Simpson se negó a dar detalles sobre la Duquesa y sólo dijo que su visita nada tenía que ver con la próxima de los Duques.

Dijo que venía en viaje de negocios.

Entre tanto, noticias de Londres dan cuenta de que el «Daily Express» publicó en su primera edición, quitándola de ediciones subsecuentes, un artículo diciendo que el Gabinete inglés estaba en vísperas de aclarar «el mal entendimiento existente sobre el destierro del Duque de Windsor de Inglaterra.»

El «Express» alegaba que el Gabinete haría constar que el Duque desde que era Príncipe de Gales había rehusado ostentar la corona regia e imperial, y que el día que murió Jorge V, Eduardo declaró que deseaba que su hermano Jorge VI sustituyese al difunto monarca.

ESTADO DEL TIEMPO

Nota del mediodía del lunes: hay altas presiones intensas al norte, sobre la mitad oriental de los Estados Unidos, el Atlántico hasta más al este de las Bermudas, las Bahamas septentrionales, porción occidental de Cuba, península de Yucatán y todo el golfo de Méjico. La débil depresión del mar Caribe se halla hacia el sur y algo distante de Jamaica, extendido el bajo barómetro hacia el nordeste hasta la zona al nordeste de las islas turcas.

Pronóstico para hoy martes: Tiempo variable, con nublados y lluvias, más intensas en mitad oriental. Iguales temperaturas, vientos del nordeste al este, moderados a frescos probablemente algo fuertes a intervalos.

Observatorio Nacional

Firme en su propósito de rodear la plaza de Shanghai, el Japón continúa enviando tropas sin escuchar quejas

Otros dos barcos se han destinado para el servicio de transporte y los Ejércitos siguen ocupando territorio, mientras las Cancillerías discuten sobre su legalidad

LONDRES, noviembre 1. (Havas). La agencia «Reuter», en despachos de diferentes procedencias, recibidos en el día de hoy, consigna, en relación con el conflicto del Extremo Oriente:

De Shanghai:

«La defensa del sector occidental de la zona internacional, que hasta el presente se hallaba encomendado al regimiento «Royal Ulster», de infantería, será confiada al regimiento «North Lancashire», que acaba de llegar al frente; el anterior, antes de retirarse, montará guardia en los sectores avanzados de la plaza.

«Se espera la llegada de nuevos contingentes nipones de refuerzo, según se informa en fuentes merecedoras de todo crédito. Los vapores «Nagasaki Maru» y «Shanghai Maru», que normalmente se emplean en el transporte de pasajeros y mercancías entre Kobe y este puerto, han pasado ahora al servicio del Ministerio de la Guerra, creyéndose que sean destinados al transporte de material bélico y soldados para el frente del Yang-tzé. Generalmente se cree que el Japón trata de ocupar toda la parte china de Shanghai, con el fin de ofrecer un hecho consumado a la Gran Bretaña y los Estados Unidos, e impugnar los intereses de las restantes potencias en el valle del gran Río Azul.

«Se afirma que con las presentes tropas, muchas de las cuales ya se encuentran en los transportes de guerra, los nipones no intentan otra cosa sino rodear completamente a Shanghai rechazando a las huestes chinas mucho más al oeste.

«Créese, por otra parte, que las protestas hechas por las autoridades británicas al mando nipón han tenido eficacia, dado que las máquinas japonesas han estado volando a menor altitud, sin bombardear las posiciones chinas; tampoco fueron bombardeadas las líneas chinas cercanas a las trincheras inglesas. Dícese también por el G.C.G. nipón que las tropas del Sol Naciente han logrado cruzar el arroyo de Suchau, consolidándose en la parte meridional del mismo.»

De Nankín:

«Según parece, el Estado Mayor chio está resuelto a salvar a todo precio la provincia de Shansi, lanzando una energica ofensiva contra la parte oriental de la misma, a lo largo del ferrocarril de Pinghan.

«Dos divisiones del VIII Cuerpo de Ejército chino, bajo el mando del general Pei Tsung Hsí y los comandantes en jefe de los ejércitos rojos del N.O. de la República; se agrega que estas fuerzas han logrado avanzar un centenar de kilómetros en cuatro días llegando a Shing-Tai, población situada a unos 80 kilómetros al sur de Shih-Chia-Chwang.»

De Mukden, Manchuria:

«Varios centenares de bandidos comunistas atacaron el día 31 de octubre, a las 6. a.m., la población de Sha-Kin-Kai, al sur de Hsingking, trabando combate con las huestes japonesas; la acción duró diez horas.

De Tokío:

«Se ha confirmado que las fuerzas japonesas han continuado su avance sobre Tauyuanfú, habiendo ocupado a Hsin-Ing.

«El Ministerio de Relaciones Exteriores ha dado a la publicidad una nota consignado que aunque es cierto que se han iniciado pláticas con el Embajador de Italia a los efectos de concertar un tratado anticomunista las negociaciones no se encuentran tan avanzadas como se pretende hacer creer en despachos de prensa.

Sin embargo, en los centros alemanes se ha anunciado que es inminente la firma de este tratado.

«En la Embajada italiana no se han dado noticias oficiales sobre el hecho, aunque tampoco se ha desmentido que haya una resolución sobre el particular referido.»

Gabinete imperial de guerra en el Japón

TOKIO, noviembre 1. (Havas).—La agencia «Domei», en una nota dada hoy a la publicidad, en relación con las conferencias celebradas entre el jefe de gobierno, príncipe de Konoyé, y el general Sugiyama, dice lo siguiente:

«El día 29 se celebró una entrevista entre el Primer Ministro y el de la Guerra, en relación con el establecimiento de un Gran Cuartel General, que estaría presidido por el Emperador en persona.

«El periódico «Asahi», en su edición de hoy, refiriéndose a los mismos particulares, dice que se celebró un cambio de impresiones entre el ministro competente y los ministros que atienden a «los servicios de combate»; se llegó al cabo a un acuerdo de sentido general, por lo cual todos los servicios que ahora se encuentran vinculados en las operaciones de la guerra de China, podrán continuar aplicándose con mayor eficacia, en concierto con los propios del Ministerio de la Guerra.

«Según el «Asahi», el Gran Cuartel General Imperial, que se hallaría bajo la dirección general del Jefe de gobierno, contribuiría a la desaparición de todos los conflictos de autoridad.

«En el Gabinete existe oposición al proyecto, singularmente de parte del Ministro de Hacienda, Baba, pero esto será obviado, porque se implantarán las disposiciones que rigieron durante la guerra contra Rusia, en los años 1904 y 1905.»

M.E.C.D. 2016

POSIBLEMENTE EL DIA QUINCE HABRA APROBADO LA CAMARA LA LEGISLACION DISPONIENDO EL SORTEO

ARRIBA EL TELON

Iniciamos nuestras actividades periodísticas en esta Página Política, el mismo día que se abren las sesiones parlamentarias después del último breve receso. Pese a todo, había expectación pública y se llenaron las tribunas de los oyentes. Y en ambos cuerpos colegisladores la ceremonia fué de ritual: lectura del mensaje del Presidente, discursos de los que presiden cada cuerpo y promesas de trabajo activo para lo futuro.

En el Senado hubo algo más: el Presidente, doctor Lucilo de la Peña, expuso largamente la razón, modo y costos de las obras con que había rejuvenecido, más bien revivido el «forum» senatorial, salas y salones. El doctor Lucilo de la Peña ha puesto nervios y alma en la reconstrucción de la parte del Capitolio que ocupan los senadores. En verdad, era un poco de vergüenza nacional que los turistas nos visitaran y vieran los grandes desconchados, denunciadores de la precipitación con que se hicieron las obras en nuestro máximo monumento arquitectónico. Y el Presidente del Senado restauró, usando exclusivamente artistas de San Alejandro, las bellas pinturas, restituyó artesonados, adaptó los últimos adelantos en teléfono y radio para servicio parlamentario y, ¡su grande amor! creó la gran biblioteca pública senatorial donde cuarenta mil volúmenes esperan la curiosidad de los amantes de la cultura patria.

E hizo una bella frase al gran estilo de su alto lirismo: «Haré que el Senado y la Cámara se acerquen por el noble camino de los libros», que es por donde se comunican ambas alas del edificio en la parte ocupada por los legisladores.

Esto fueron las dos sesiones de hoy, que, si por esa frase bastara a juzgar diríamos que fueron altamente fructíferas. Pero...

Política confusa

Pero, al asomarnos a la política ambiente, hallamos una atmósfera turbia, neblinosa, gris, donde se pierden figuras, programas, ideas y orientaciones. Se dijera que los políticos, como el pueblo, andan a tientas y así son los tropezones y testarazos con que se saludan, tanto legisladores como pueblo. Política sin faros, anárquica, sin rumbo, no puede llevar a ninguna parte. Los partidos, tan partidos, que están atomizados. Ni hay Mayorías, ni Minorías propiamente dichas. Lo que hay no pasa de ser grupos circunstanciales, sin divisiones ni demarcaciones ideológicas. Y hemos sentido verdadero miedo ante este caos, como se sienten grandes temores ante la oscuridad de los caminos a seguir.

Hemos creído que hacíamos un inmenso bien al país, y a los partidos, tratando de fijar posiciones y aun rutas a los hombres representativos. Por eso acudimos a ellos en busca de concreciones programáticas. Primero fué Grau San Martín el que nos recibió y creemos que, por primera vez después de su algo aturdido paso por el Poder, definió y dió contornos propios a su Partido Revolucionario Cubano que el pueblo conoce por «Auténtico».

Ultimamente recibimos las respuestas, a nuestro formulario de preguntas, del General Menocal, que ha seguido sus líneas tradicionales, limitadas a la conservación de su credo político.

Así irán desfilando por las columnas del DIARIO DE LA MARINA todos los hombres representativos de nuestra política, de quienes procuraremos destacar las líneas divisorias que los separan de los otros grupos, de modo que el pueblo sepa a dónde va cada uno y pueda acomodarse allí su personal ideología le sincronice el pensar y el sentir ciudadano.

Y, en tanto, comentaremos día a día, libres de sometimientos a banderas, desde lo alto de una ciudadanía responsable, desde nuestro deber crítico, los acontecimientos de esa difícil disciplina, mitad arte y mitad ciencia, que se llama Política, que todos los ciudadanos ejercen y que debiendo unirnos tanto nos separa.

Riesgo futuro

El DIARIO DE LA MARINA siente como un enorme peligro general el presente estado político de la nación, porque las situaciones críticas no pueden ser posiciones normales ni de equilibrio. Y como vemos el riesgo que corremos, para un futuro no muy lejano y de caracteres fatales, vamos a cumplir nuestro deber de orientadores sin pasión, de modo que se recobre la estabilidad ciudadana sin otras alternativas ni zozobras que las ya sufridas y que han debido dejarnos, como único bien, las enseñanzas que parecemos dar al olvido.

Se debaten actualmente, en nuestros mundos políticos, los problemas del sorteo (éste, ya dilucidado por el Tribunal Supremo) para la renovación de los legisladores, por mitades; y el de las elecciones parciales. De nuestros entrevistados, el General Menocal y el Dr. Grau San Martín se han pronunciado por la reorganización de los partidos y la Asamblea Constituyente. Los «Auténticos» han ido más lejos, repudiando desde su oposición inhibitoria la posibilidad de las elecciones parciales. Hoy, Menocal, adopta actitud análoga en cuanto a los comicios parciales, municipales y provinciales. Nosotros también creemos que sería mejor, para la recuperación del equilibrio estable y de la paz pública, partir de la Constituyente a la nueva vida legislativa y administrativa. Pero...

Hay una legalidad

De hecho existe un estado jurídico y hay que partir de él. Otra cosa sería partir del caos. O todo es legal, o no es legal ni la oposición, desde la caída de Machado a quien también se le negó legalidad. Y si tenemos una legalidad, y nos la define el Tribunal Supremo, único cuerpo con esa autoridad, no cabe discutir la legalidad de las elecciones parciales. Nosotros creemos que «mejor» sería partir de la Constituyente hacia la definitiva legalidad, pero tenemos una legalidad y no podemos destruirla para iniciar otro período revolucionario. El pueblo está harto de rebambarambas y lo que quiere es, una ordenación seria y tranquila por sobre todas las cosas.

Estamos, pues, en vísperas de grandes acontecimientos políticos y quedamos, ojo avizor, en nuestra torre de vigía.

Atención, pues.

Joaquín ARISTIGUETA

Un recurso a favor del mandato de los ediles por 4 años

El famoso Decreto-Ley 680 .. vulnera un precepto de la Ley Constitucional vigente

Ayer, por la tarde, se presentó en la Secretaría de la Sala de Gobierno del Tribunal Supremo, por el doctor José A. Núñez Rodríguez, escrito interponiendo recurso de inconstitucionalidad contra el artículo 1ro. del Decreto-Ley número 680 de 1936, en la parte que se contrae a dejar a la Convención Constituyente y al Proyecto de Constitución las reglas de adaptación de los períodos renovadores de los Consejos Provinciales y Ayuntamientos; sosteniendo que dicha disposición infringe el párrafo segundo del artículo 13 de la Ley Constitucional de la República ...

El doctor Núñez Rodríguez alega que, de acuerdo con lo establecido en el artículo 322 del Código Electoral y el 1ro. del Decreto-Ley 420 de 1935, los actuales Consejeros Provinciales y Concejales fueron electos por un período de cuatro años, en las elecciones celebradas en diez de enero de 1936, a cuyo efecto se les entregó el Certificado de elección por ese tiempo; por lo que al dejar el Decreto-Ley 680 a la Convención Constituyente la determinación del tiempo de duración de los períodos por que fueron electos, vulnera un derecho adquirido por los mismos al amparo de la legislación anterior, y, por tanto, infringe el párrafo segundo del artículo 13 de la Ley Constitucional de la República, que sólo autoriza la retroactividad de las leyes por razón de interés social y de orden público.

Se afirma por el letrado en dicho recurso que ninguna Ley podrá disponer elecciones para antes de vencerse el período de cuatro años para el cual fueron elegidos Consejeros y Concejales, pues que, de hacerlo, sería inconstitucional dicha Ley.

De este importantísimo asunto que se ha planteado tendremos al tanto a nuestros lectores.

SEÑALADA LA FECHA DE LAS ELECCIONES PARA EL DIA 15 DE FEBRERO

El acuerdo más importante de la Asamblea del Bloque Mayoritario de la Cámara, celebrada ayer, fué el de señalar la fecha del quince de febrero de 1938 para las elecciones parciales de representantes.

El Bloque inició su sesión a las cinco de la tarde y permaneció reunido hasta cerca de las once de la noche.

Concurrió un gran número de congresistas, y bajo la presidencia del doctor Martínez Fraga, se abrió a debate el problema de los comicios próximos.

Se produjo un amplio y movido debate en torno al Código Electoral de emergencia que habrá de regular dichas elecciones.

Fué objeto de viva discusión la citada ley, haciéndose diversas consideraciones sobre los puntos principales de la misma, de cuyo proyecto se dió cuenta a los presentes.

El expresado Código Electoral establece, entre otros extremos, la facultad a los Ejecutivos Provinciales de los Partidos para hacer las postulaciones de representantes, disponiendo que los Ejecutivos Nacionales procedan a cubrir las vacantes que tengan, y dispongan asimismo las concernientes a los Provinciales, éstos a las de los Municipales y los Municipales las de los de barrio.

El Código fija asimismo —se ha informado— la firma de 18.000 electores para presentar un nuevo Partido.

En la Asamblea de ayer no quedó terminada la discusión del Código Electoral, que continuará hoy a las nueve de la mañana.

Antes de levantarse la Asamblea se acordó que las elecciones de representantes se celebren independientemente de las de constituyentes.

Congresistas con el Presidente

Con el Jefe del Estado se entrevistaron los congresistas Ernesto Rosell, Marcelino Garriga y Balbina Remedios.

DE CARA A LA VERDAD

Nuestros lectores verán, en otro lugar de este número, cómo el General Menocal, en su carácter de Jefe del Partido Democrata Republicano, se ha dirigido a la Provincial devolviéndole la síntesis de las dos mociones presentadas, con la propugnación de las elecciones para la Asamblea Constituyente y la protesta de las elecciones parciales, municipales y provinciales.

No cabe duda que el ilustre líder ha cambiado mucho en poco tiempo, en su manera de pensar acerca de la función electoral, por cuanto se recordará que a su opinión y gestiones personales, se debió que el Coronel Mendieta, desde la Presidencia, convocara a elecciones generales en 1936. Las declaraciones del General Menocal y su captación de la mayoría de los votos de los demás partidos, promovieron aquellas elecciones que nos trajeron el actual Gobierno y los actuales legisladores, contra la opinión de otros partidos que propugnaban la Constituyente.

El tercero de los «Considerandos» del escrito citado dice: «Que las perturbaciones sufridas por la nación, antes y después de 1933...»

Y como en 1930 ya se habían producido aquellas perturbaciones, y el General propugnó la justa electoral, no pueden ser ahora obstáculo para que los partidarios del Jefe del Partido Demócrata Republicano acudan de nuevo a la consulta cívica.

La misma actitud ha adoptado el partido «Auténtico», pero a éste no pueden hacérsele las objeciones que al ex Presidente Conservador, ya que obedece el Partido Revolucionario a un credo fundamental mantenido en su constante situación de protesta frente a los acontecimientos políticos desenvueltos desde mayo de 1930.

Y como no podemos creer que el General Menocal haya cambiado tan radicalmente de opinión en tan corto espacio de tiempo, debemos pensar que hay otros motivos de gran peso, que le impulsen a pedir a su Partido una actitud francamente airada y cuyas consecuencias pueden ser graves por lo que complican el proceso, no muy flúido, de nuestro desenvolvimiento político.

Y la sospecha recae, a los que estamos al tanto de las realidades «técnicas» de la política, en la proyectada legislación electoral como posible causante de esa actitud de los partidos protestantes, que bien puede calificarse de franca rebeldía. Hay disposiciones en ese proyecto, que tienen que constituir una gran alarma para los partidos nuevos: la disposición de exigirse ¡dieciocho mil firmas!, para considerarse al partido con derecho a la justa electoral, es la eliminación de las nuevas organizaciones o, cuando menos, la depauperación en el esfuerzo preelectoral que imposibilite el triunfo. Porque recoger dieciocho mil firmas, autenticarlas y presentarlas a las Juntas exige un esfuerzo en trabajo, tiempo y dinero que no pueden soportar los partidos de nueva creación.

Acaso los legisladores, que en tal medida pensaron, se hicieron la consideración de que los nuevos partidos que no tuvieran elementos para tal requisito no debieran existir, pues estorban y complican la vida política; y no queremos discutir el acierto o error de esta idea, si la hubo: pero aún aceptando que tal cosa pudiera ser un mal, es lo cierto que se cae en otro mayor, como sería el de que un enorme caudal de opinión pública, la comprendida en esos partidos inutilizados, se consideraría arbitrariamente impedida en sus funciones electorales y quedaría latente un estado de protesta y una acusación de ilegalidad nada convenientes para los fines que se persiguen con la Asamblea Constitucional: la de la formación de un nuevo estado de conciencia ciudadana, con perfecto ritmo democrático y en paz todos los espíritus.

Y como aún es tiempo de rectificar si es que dimos, con esta observación, en la causa verdadera que no aparece en los «Considerandos» del General, bien estaría que se hiciera en gracia al futuro de la República.

PALACIO

Los acueductos de Santa Clara y Santiago de Cuba

Se informó ayer en Palacio que el Presidente de la República, en su reciente viaje a la ciudad de Cienfuegos, había estado presente en la recepción de cinco kilómetros de la carretera en Ariza. Seguidamente visitó los trabajos del acueducto de Santa Clara.

Se dispuso instalar allí una tubería de doce pulgadas para aumentar el volumen de agua.

Las obras están presupuestadas en unos setenta mil pesos pero se espera verificarlo a un costo de cuarenta mil pesos. El Presidente ha ofrecido de los gastos privados de Palacio, diez mil pesos como contribución al presupuesto.

Se cuenta con la cooperación decidida del teniente coronel Gómez Gómez, que gentilmente se ha ofrecido a prestarle su concurso a los trabajos. La mano de obra será realizada posiblemente, por presos.

Se ha desmentido en Palacio que la represa del «Charco Mono» se encuentre en mal estado, pues dentro de cuatro o cinco meses Santiago de Cuba tendrá toda el agua que necesita.

Se presentará al Congreso una ley para levantar tres millones y medio de pesos que se necesitan para dejar totalmente resuelto el problema sanitario de Santiago.

Una emisión de bonos por dicha cantidad será amortizada con la recaudación del referido acueducto.

Es la única forma viable, se afirma, porque si no se hace el alcantarillado, con el volumen de agua que se aumenta, ésta tendrá que correr por las calles.

La doctora Quintana

Concurrió a Palacio la doctora María Antonia Quintana, representante a la Cámara, con el objeto de darle las gracias al Jefe del Estado por el aumento de 38 plazas de alumnas en la Escuela Normal de Kindergarten de Santa Clara.

La doctora Quintana le expresó al Presidente su proyecto de crear la Escuela Primaria Superior de Yaguajay, así como la ampliación de la Escuela Normal de Maestros de Santa Clara.

La Comisión del Mandato Popular contra la Guerra

El Presidente recibió en su despacho del segundo piso a la señora Burton W. Musser, único miembro femenino de la Delegación Oficial norteamericana a la Conferencia Interamericana de Consolidación de la Paz celebrada en Buenos Aires, en diciembre de 1936, quien arregló la reunión especial en la cual se presentó el Mandato contra la Guerra con cerca de dos millones de firmas. Es natural de Neuchatel, Suiza. Llegó a los Estados Unidos de niña. Se educó en Francia, Suiza y Alemania. Estudió en las Universidades de México y Columbia, en New York, y habla seis idiomas.

A la señora Ana del Pulgar de Burke, encargada de los asuntos latinoamericanos del Comité del Mandato Popular. Es chilena y ciudadana de los Estados Unidos.

A la señora Enoch Wesley Frost, de Arkansas, la que formó parte de la Delegación del Comité del Mandato Popular que fué a Buenos Aires en 1936. Es Presidenta del «Arkansas Federation of Garden Clubs» y miembro de otras instituciones.

A Dulce María Borrero de Luján, Presidenta del Comité de Cuba por la Paz; Lilian Mederos de Baralt; Eleonor Mederos de González; Mercedes Caballero de Ichaso y María Corominas, miembros del referido Comité.

La señora Borrero de Luján informó que la entrevista tenía por objeto recabar del Gobierno la aprobación de todos los tratados y acuerdos adoptados, en lo económico, social y político, en la Conferencia de Buenos Aires, por los países de América, a fin de hacer un block que imposibilite la guerra que hoy pesa como una amenaza sobre el Viejo Continente.

Dijo que las comisionadas se hallan muy satisfechas de la gentileza del coronel Laredo Bru, quien reconoció la actuación del Comité como indispensable para el mejor desenvolvimiento de las naciones hermanas del Continente en su labor de afianzamiento de la paz permanente. Agregó que el Presidente les recordó que su Gobierno, por conducto del Secretario de Estado, doctor Juan J. Remos, viene laborando desde hace tiempo por la consecución de esa paz en la América, y que con motivo de la visita de las enviadas norteamericanas se intensificará aún más la campaña pacifista a fin de evitar que se reproduzca en el Nuevo Mundo el morbo contagioso de la guerra que trata de destruir a Europa.

Añadió que el Presidente les pidió le fijasen una orientación sobre las labores que ellas venían desenvolviendo, con objeto de prestarle su inmediata y decidida cooperación.

El Secretario de Hacienda

El doctor Giménez Lanier, Secretario de Hacienda, informó a los repórters que ha sido remitido a la Gaceta un decreto firmado por el Presidente a propuesta suya, relativo a la suspensión de la resolución sobre el contrato del Ayuntamiento de la Habana con el Matadero Industrial. Añadió el doctor Lanier, que es facultad de su Departamento suspender toda resolución que afecte al sistema tributario de la nación.

APUNTES DEL DIA

Los señores representantes tienen que apresurarse a resolver todos los problemas, grandes y pequeños, internos y externos, que les han sido planteados con motivo de la renovación parcial de la Cámara.

No es muy fácil aplazar la solución alegando la presencia de otras cuestiones más importantes ni es posible emplear en ella demasiado tiempo aduciendo la necesidad de estudiarla con acucioso detenimiento y madura reflexión.

El caso de las elecciones para remover la mitad de los diputados en abril de 1938 es tan imperativo, urgente y matemático, que no admite dilaciones ni alternativas.

Los padres menores de la patria se hallan ante el duro y tiránico dilema de propugnar comicios inmediatos o provocar, después del primer lunes de abril del año próximo, la paralización de la vida parlamentaria y política de la nación.

Ciertamente, la mayoría de los diputados y algunos minoritarios no imaginaron, por un momento siquiera, que habrían de encontrarse en el dramático trance de la hora; y así, muy pocos sospechaban que el Tribunal Supremo de Justicia declararía inconstitucional el decreto-ley 680 que obliga a los congresistas a sortearse.

Sólo algunos, los que desde los primeros instantes propusieron el sorteo, estimaron que la sentencia del Supremo anularía el citado decreto-ley para dejar incólume, vigente y con fuerza dictatorial el artículo 49 de la actual Constitución que dice de este modo: "La Cámara de Representantes se compondrá de un representante por cada veinticinco mil habitantes o fracción mayor de doce mil habitantes, elegido por un período de cuatro años por sufragio directo y en la forma que determine la Ley".

"La Cámara de Representantes se renovará, por mitad, cada dos años".

Los mantenedores de la intangibilidad del citado precepto, frente a los defensores del decreto-ley número 680 que dispone la remisión a la Constituyente del problema relativo al período congresional de los representantes, propusieron oportunamente la fórmula del sorteo como el medio eficaz y único de remover la Cámara; y al ver ahora su tesis victoriosa, piensan que de haber sido aceptada entonces, todo habría sido dispuesto con suficiente tiempo para unas elecciones renovacionistas en las que no faltase un detalle para satisfacción de los partidos concurrentes, viejos y nuevos.

Pero aquella oportunidad pasó y hay que hacer los comicios; hay que hacer los comicios procediendo a organizarlos rápidamente, con festinación extraordinaria, porque los días corren y los minutos vuelan y abril se encuentra al doblar de la primera esquina.

El tiempo es, por momentos, más escaso, y no pudiendo usarlo a discreción, preciso ajustar al único disponible la organización de unas elecciones cuyo exclusivo objetivo es cumplir con la exigencia constitucional sin detenerse en los detalles comunes a esa suerte de consulta popular.

De tal modo, si la Ley Electoral que se promulgue al efecto, resulta incompleta, cúlpese a la premura del tiempo y si por ese motivo algunas organizaciones políticas se abstienen de presentarse a las urnas, cúlpese al tiempo también.

C.

EL PROBLEMA POLITICO DE LA RENOVACION CAMERAL ESTA A PUNTO DE QUEDAR SOLVENTADO

Las elecciones de Representantes serán independientes de las Constituyentes. Los escrutinios se harán en los colegios electorales. Declaraciones de Martínez Fraga

Con el Presidente de la República se entrevistó ayer en horas de la mañana el doctor Antonio Martínez Fraga, presidente de la Cámara de Representantes.

El doctor Martínez Fraga, a su regreso de los Estados Unidos concurrió a saludar al Jefe de Estado.

Cuando abandonaba el despacho presidencial se detuvo a charlar con los reporters, a quienes manifestó que la Cámara, después de abrir la legislatura, recesaría hasta hoy martes.

Dijo que ayer mismo, por la tarde, se reuniría el Bloque Mayoritario de la Cámara para estudiar y planear el Código Electoral de Emergencia destinado a los próximos comicios para representantes.

Agregó que el problema de la renovación cameral presenta dos aspectos: el jurídico, ya resuelto, y el político, por resolver.

Resuelto el primero se entrará en seguida en el segundo. Este aspecto le corresponde a la Cámara, que se dispone a solucionarlo con el mayor desinterés, llegándose a cuantos sacrificios sean necesarios a fin de que los comicios de constituyentes se verifiquen sin el menor obstáculo.

«Yo me siento satisfecho —dijo el doctor Martínez Fraga— de la solución. La Cámara, para mejor servir al país, se dispone a laborar por una Constituyente soberana, libre de complicaciones, sin aditamentos de ninguna clase.»

«Aceptando las aspiraciones del coronel Batista de que la Constituyente se lleve a efecto sola, independiente de todo otro comicio que complique su desenvolvimiento, la Cámara se dispone a votar una legislación electoral de emergencia en la que se ofrecerán garantías a todos los partidos y sectores que concurran a las urnas, antesala de la Constituyente».

«Para ese objeto se autorizará a los organismos de los partidos y a los comités gestores que se están organizando con electores, no con maquinitas de escribir, para que puedan designar sus candidatos, los que con el voto habrán de sustituir a los representantes que cesen con motivo de la renovación de la mitad de la Cámara de representantes. Es más, y como una vez en los anales históricos electorales de Cuba, los escrutinios se harán en los colegios electorales obligatoriamente, en garantía de los partidos y candidatos.

«Las elecciones se celebrarán el 15 de febrero próximo. La Cámara hará todo lo que humanamente estime para que el primer lunes de abril próximo el Congreso esté integrado por todos sus miembros. Si así no fuese, quedará a salvo de toda responsabilidad.»

Posiblemente para el 15 del actual noviembre la Cámara aprobará un proyecto de ley disponiendo el sorteo de los representantes.

ANIMADA FIESTA DEL SOCIAL DEMOCRATA EN BEJUCAL

El Social Demócrata celebró una fiesta el domingo en Bejucal. Participaron de manera destacada en este acto los señores Rogelio Rodríguez, Fermín Pérez Pardiñas, Rogelio Sandoval, Crescencio Muñoz, todos los cuales hicieron uso de la palabra para exponer finalidades del Partido, así como la adhesión que sienten por sus directores. El gallero José Luis Rodríguez (Esquijarrosa) también habló, siendo muy aplaudido.

Participaron del acto de propaganda del Social Demócrata, también, Jesús Viera, Narciso García Flores, Tomás Paulino Romero, Orestes Margot, Lutgardo Méndez, Nieves Iglesias, Felipe Sánchez, P. Ortega, Olivero Viera y numerosos simpatizadores del partido de Justo Luis Pozo, Casabuena y del Cristo.

El Dr. José Enrique Bringuier

Cuando el Secretario de Obras Públicas departía ayer con los repórters, se le acercó el doctor José Enrique Bringuier, Secretario de la Presidencia, y le hizo entrega de un sobre. El doctor Bringuire dijo a los repórters que allí estaban los nombres de los empleados por él recomendados y dejados cesantes por el Departamento de Obras Públicas.

(VEASE más MOVIMIENTO POLITICO en la página OCHO)

LOS DEMOCRATAS REPUBLICANOS SON OPUESTOS A LOS COMICIOS PARCIALES PARA REPRESENTANTES

PROPUGNAN, EN CAMBIO, LA CELEBRACION DE ELECCIONES PARA LA CONSTITUYENTE

El general Menocal, jefe del Partido Demócrata Republicano, después de acoplar las dos mociones recientemente aprobadas por el Comité Gestor Provincial del Partido Demócrata Republicano, y de acuerdo con el voto de confianza que le fué elevado en tal sentido, devolvió ayer a la Provincial de su Partido el documento que a continuación copiamos.

Al Comité Gestor Provincial de la Habana

Considerando: Que la sentencia pronunciada por el Tribunal Supremo de Justicia declarando la inconstitucionalidad del Decreto-Ley número 680, obliga a los Cuerpos Colegisladores a renovarse por mitad de acuerdo con claros y definidos preceptos de la Constitución vigente.

Considerando: Que en virtud de la antes mencionada sentencia, la Cámara de Representantes está obligada a sortear, de por mitad sus miembros en tiempo para que cesen parte de ellos, antes del primer lunes de abril de 1938, por ser legalmente imposible la prolongación de sus funciones.

Considerando: que las perturbaciones sufridas por la nación, antes y después de 1933, han creado un ambiente de inestabilidad y confusión de tal naturaleza que ha alcanzado a las organizaciones políticas en forma tan directa e intensa que resultan prácticamente inutilizables para los altos fines que le dieron origen, por lo que resulta indispensable su total reorganización, de acuerdo con los sentimientos y aspiraciones de sus afiliados o simpatizadores.

Considerando: Que no puede desconocerse la importancia de grupos de la opinión nacional, que se han mantenido ausentes de las luchas políticas y que serían concurrentes valiosos a una consulta pública, hecha con las debidas garantías y dentro de planos de verdadera responsabilidad y cordura, para lo cual precisa habilitarlos como electores, franqueando las puertas de la inscripción en el censo, con la indispensable depuración de éste.

Considerando: Que todo proceso electoral, sin garantías, lejos de ser una solución se convierte en un nuevo trastorno de consecuencias incalculables, que todos estamos obligados a evitar, con mayor motivo si la nación se halla en un período constituyente, cuya trascendencia no puede ocultarse.

Considerando: Que unas elecciones para delegados a una Asamblea Constituyente, libre y soberana, como el país reclama, no puede convocarse sin establecer, además de las indispensables garantías, los términos necesarios para la difusión de una propaganda adecuada a los fines que se persiguen, a efecto que las determinaciones de la mencionada Asamblea sean acatadas y respetadas por el pueblo, como demostración real de su aceptación.

Considerando: Que la celebración de comicios parciales para Representantes, solamente, en forma festinada, sin reorganización previa de los partidos, depuración del censo, organización de partidos nuevos, garantías previas, propaganda adecuada y cuanto más sea necesario para un acto comicial digno de estimarse tal, no puede ser aceptado de acuerdo con un claro concepto de la responsabilidad pública.

Considerando: Que los poderes públicos no pueden demorar el cumplimiento de obligaciones contraídas ante la nación, propiciando en el más breve plazo posible, después de llenar los requisitos que la opinión demanda, la convocatoria a una Asamblea Constituyente, con plenos poderes, y que en ese acto electoral, que deberá estar investido de las mayores seguridades, podrían elegirse simultáneamente, los miembros de la Cámara de Representantes cuyos cargos quedan vacantes, por virtud del sorteo, evitando con esta medida la realización de dos elecciones dentro del mismo año, con sus naturales conmociones y cuantiosos gastos para el tesoro público, sin una finalidad verdaderamente práctica o patriótica.

Considerando: Que los cargos de Gobernadores, Alcaldes, Consejeros y Concejales fueron constitucionalmente cubiertos por cuatro años, por lo que no es procedente someterlos a nuevas elecciones, pues ello equivaldría a desconocer o negar un derecho legítimamente adquirido, sin que tal criterio disminuya la facultad que reconocemos a la Asamblea Constituyente para determinar, en su día, la estructuración que estime a bien adoptar para la total organización del Estado.

Con vista de las anteriores razones, el Comité Gestor Provincial de la Habana, del Partido Demócrata Republicano declara:

Primero: Que propugna la convocatoria y celebración de elecciones para delegados a una Asamblea Constituyente, libre y soberana, con las debidas garantías previas y las necesarias para el acto comicial, así como las de orden contencioso posterior.

Segundo: Que se opone a la celebración de elecciones parciales para cubrir los cargos de Representantes que deberán cesar en abril de 1938, por carecerse de tiempo suficiente para realizar comicios con las garantías necesarias antes de esa fecha.

Tercero: Que se opone a someter los cargos de Gobernadores, Alcaldes, Consejeros y Concejales a nueva elección, por haber sido éstos elegidos de acuerdo con la Constitución y sin dejar de reconocer la facultad de que deberá estar dotada la Asamblea Constituyente en su oportunidad para disponer lo que estime a bien, de acuerdo con su soberanía, sobre estos y otros cargos.

Cuarto: Que consideraríamos, dada la anormal situación porque atraviesa el país, la posibilidad de celebrar elecciones conjuntamente para miembros de la Asamblea Constituyente y Representantes a la Cámara, para su renovación parcial, siempre que se dejara en completa libertad al primero de estos organismos la determinación de fijar la nueva estructura del Estado y la duración o existencia de todos los cargos, en el uso de su soberanía.

Quinto: Que reclamamos la promulgación de un Código Electoral con efectivas garantías, libertad de propaganda en todas sus formas, depuración del Censo electoral, reorganización de todos los partidos políticos existentes facilidades para la organización de partidos nuevos, así como una amnistía amplia y generosa para todos los condenados o encausados por delitos políticos y cuantas seguridades sean indispensables para conducir a las urnas a todas las organizaciones políticas interesadas en producir con manos libres un veredicto popular que honre por igual a los electores, a los elegidos y al Gobierno de la República.

Sexto: Que el Partido Demócrata Republicano se halla dispuesto a considerar toda iniciativa que tienda a devolver las libertades al pueblo, mediante el ejercicio de la democracia y condena todo propósito que vulnere, disminuya o restrinja la soberanía popular.

Séptimo: Que estos acuerdos se hagan públicos para general conocimiento y se remitan copias certificadas al Jefe del Partido, General Mario G. Menocal, y a los presidentes de los demás Comités Gestores Provinciales, para, por su conducto, hacerlos llegar a los demás organismos del Partido Demócrata Republicano.

Habana, Octubre 28 de 1937.

ASEGURE SU SALUD SIN RIESGO
USANDO SIEMPRE PRODUCTOS FARMACEUTICOS
Rexall
EN EL MERCADO MUNDIAL DESDE 1903

BALSAMO ANALGESICO tubo ... $ 0.25
PASTILLAS ANTIACIDAS latita de 40 ... $ 0.30
POLVOS ANTIASMATICOS lata de 6 onzas ... $ 0.55
JARABE PARA LA TOS DE LOS NIÑOS frasco de 3 onzas ... $ 0.30
PASTILLAS DE LEVADURA DE CERVEZA frasco de 100 ... $ 0.60
TABLETAS DE CASCARA SAGRADA (para el estreñimiento) frasco de 100 ... $ 0.40
CARBONATO CITRATO EFERVESCENTE frasco de 5 onzas ... $ 0.75
JARABE DE CEREZA PARA LA TOS frasco de 3 onzas ... $ 0.30
PASTILLAS DE ACEITE DE HIGADO DE BACALAO (con vitaminas) frasco de 50 ... $ 0.50
PREPARACION PARA EL DOLOR DE OIDOS (con pincel) ... $ 0.25
GOTAS PARA LAS IRRITACIONES DE LOS OJOS, con gotero ... $ 0.25
SOLUCION REFRESCANTE PARA LOS OJOS, con baña ojos ... $ ....
frasco de 3 onzas ... $ 0.60

TOME AGAREX
por la mañana y por la noche para mantener su organismo libre de residuos venenosos... su intestino funcionando regularmente.
Tamaño grande $1.05

NO SUFRA
IRRITACIONES INTESTINALES
INDIGESTION POR ALIMENTOS MAL FERMENTADOS
GASES EN EL ESTOMAGO
Bisma-Rex
LE ALIVIARA EN
3 MINUTOS

DEBIDO A LOS ALCALIZADORES SOLUBLES
SUBCARBONATO DE BISMUTO
DIASTASA
ACEITE DE MENTA...
Frasco grande: 59 Cts.
SI VD. NO OBTIENE SATISFACCION DEVUELVA EL RESTO A LA FARMACIA Y LE DARAN SU IMPORTE

CALIDAD Y ECONOMIA
DE VENTA EN TODAS LAS FARMACIAS DEL LETRERO
M. GUASTELLA
Productos Rexall
DIRECTAMENTE DEL LABORATORIO A LA FARMACIA
SIN INTERMEDIARIOS QUE LO ENCAREZCAN

M.E.C.D. 2016

"EL ORDEN PUBLICO, DEBIDO A LA SENSATEZ DE NUESTRO PUEBLO, CONTINUA INALTERABLE". LAREDO BRU

RESULTO ESPLENDIDO EL ACTO DE LA APERTURA DEL NUEVO CURSO EN LA UNIVERSIDAD

HUBO CHEERS ESTUDIANTILES A FAVOR DE LOS ESTUDIANTES QUE SE HALLAN GUARDANDO PRISION

Algunos grupos de alumnos manifestaron hostilidad contra la representación oficial. Pronunció un hermoso discurso el Dr. Bisbé en el acto de la inauguración de la biblioteca

Muy concurrida resultó la apertura del curso académico de 1937-38 en la Universidad de la Habana.

Estudiantes, profesores y familiares de éstos, en gran cantidad, asistieron a la ceremonia del izamiento de las banderas de Cuba, de la Universidad y de las facultades, a los acordes del Himno Nacional y del Himno Universitario.

El Rector del Alma Máter, ingeniero José Manuel Cadenas, izó la enseña nacional y la universitaria y los decanos las de sus respectivas escuelas.

Después hubo un doble acto en el Aula Magna de la Universidad: la apertura solemne del curso y la inauguración del nuevo edificio para la Biblioteca General.

En todas las ceremonias a que antes aludimos hubo «cheers» estudiantiles a favor de la libertad de los estudiantes que guardan aún prisión, algunos de los cuales se prolongaron durante algún rato.

También hubo algunos gritos de «¡Fuera la representación oficial!» y «¡que se vaya, que se vaya!», proferidos contra el Ayudante del Presidente de la República, que ostentaba su representación oficial en el acto, por grupos de estudiantes más exaltados de aquellos que interesan, también a gritos, la libertad de los estudiantes presos.

El referido Ayudante Presidencial cuando se disponía a tomar el auto, ya próximo a terminarse el acto, fué nuevamente objeto de nuevas demostraciones de grosera hostilidad por parte de un grupo de estudiantes.

Tomaron asiento a la mesa presidencial, bajo los monumentales cortinajes del Aula Magna, el Rector de la Universidad, ingeniero José Manuel Cadenas, que pronunció las palabras de ritual; el doctor Rodolfo Méndez Peñate. Vicerrector; el capitán del Pino, Ayudante del Presidente de la República; don Carlos de la Torre, Víctor Rodríguez, Soler, San Miguel, J. Menéndez, González, Rodríguez Lendián, Finlay, Carrera Justiz, Biada, Navarro, Dihigo, Gómez Murillo y José María Chacón y Calvo, Director de la Cultura de la Secretaría de Educación.

El doctor Ernesto Dihigo se encuentra sustituyendo al doctor Guillermo Portela, decano de la facultad de Derecho Civil, que se encuentra disfrutando de licencia.

El discurso de apertura del curso estuvo a cargo del ingeniero José Menéndez, que lo dedicó por entero a tratar del desarrollo, significación e influencia en nuestro medio de la carrera de Ingeniería y Arquitectura.

Se refirió a los tiempos en que el título de ingeniero era comparable a los antiguos títulos nobiliarios y después fué reseñando las distintas escuelas que funcionaron en Cuba para la enseñanza de disciplinas similares y cómo nuestros planes de estudios en la materia tomaron la orientación de los de las universidades norteamericanas.

Habló a continuación del papel importantísimo que desempeñan en la sociedad los ingenieros y arquitectos, de la necesidad de que se encuentren en posesión de una vasta cultura y de las diferencias entre las épocas anteriores y la actual, en que se experimentaba una transformación en los derechos y ejercía una gran influencia la fuerza colectiva sobre el individuo.

Indicó que se debía aprender todo lo que se debía saber, que sería siempre lo que se pueda enseñar, y que con planes de estudios intensivos y modernas orientaciones en la enseñanza, con alumnos rebeldes y profesores austeros, ser ingeniero o arquitecto constituiría un gran honor.

El Secretario de la Universidad, doctor Ramón Miyar, dió lectura a todos los premios extraordinarios concedidos en el pasado curso y los alumnos correspondientes fueron desfilando para recibirlos de manos del Rector, con excepción del graduado Francisco Carone, que no acudió al acto por encontrarse bajo la pena de haber perdido a su padre en estos días.

El otro discurso del día, el de la inauguración de la Biblioteca General, fué pronunciado por el doctor Manuel Bisbé.

Declaró el distinguido profesor que ése era el primer edificio construído especialmente para una biblioteca en Cuba.

Trató de la incuria en que se encontraban nuestras bibliotecas, que resulta impropia de una democracia, y de la necesidad de que las bibliotecas existan fundamentalmente para el público.

Significó que la mayoría de nuestras bibliotecas no pasaban de ser simples depósitos de libros y que era necesario dar un paso más de avance y crear las bibliotecas ambulantes.

Se refirió al doloroso estado de la Biblioteca Nacional, que carece de edificio propio y se encuentra malamente alojada en el local de la antigua Maestranza, con grave riesgo para sus valiosos volúmenes y colecciones de periódicos y revistas, y a la escasa consignación de que disponía en los presupuestos generales para la adquisición de libros.

Habló de las consignaciones de que había disfrutado la Biblioteca de la Universidad a través de todos los tiempos, señalando que la mayor era la que había fijado la Universidad autónoma, que ascendía a 16,900 pesos.

Tuvo frases de halago para el Rector, a cuya gestión se debía principalmente todo ello, y significó que había hecho adquisiciones perdurables, conquistas que el tiempo no le podría arrebatar.

Enumeró que la Universidad disponía de un biblioteca general, cuatro especiales y varias más de cátedras, apuntando que de las especiales la más antigua era la de la Escuela de Ingenieros Agrónomos, fundado por el ingeniero José Cadenas, padre del actual Rector.

Elogió el nuevo edificio, que resultaba modelo en su clase, y sugirió que se abriese al pueblo, señalando que la Universidad se había convertido desde hace años en orientadora del pueblo y que la biblioteca debía ser una puerta, un lazo de unión entre ese pueblo y la Universidad.

O la Universidad opta por ser lo que ha dicho que quiere ser, alejándose de intereses mezquinos, o la Universidad se hunde, manifestó, para añadir después: Lo que importa ahora es elevar el prestigio de la Universidad, neutralizar las pasiones, sustraerse a la lucha partidista, y a esta Universidad en formación debe corresponder la Biblioteca General.

Se ha dicho que una biblioteca es un acto de fe y yo aprovecho esta oportunidad—terminó diciendo—para reafirmar mi fe en los destinos de la Universidad y de la cultura nacional.

Finalmenfe el público visitó el nuevo edificio de la Biblioteca General de la Universidad.

EL CORONEL BATISTA AGRADECE, PERO NO ACEPTA REGALOS

Pide a las Fuerzas Armadas que no hagan colectas con motivo de su cumpleaños

Una importante Circular que dice mucho de los sentimientos altruistas del Jefe del Ejército Constitucional, Coronel Fulgencio Batista, ha sido dirigida a todos los mandos del Ejército y de la Policía Nacional por el Cuartel General de dicha Institución.

En la referida Circular se manifiesta que el Coronel Batista tiene especial interés en recordar a sus compañeros del Ejército y de la Policía, y estando próxima la fecha del cumpleaños de su hijo, de su señora y de él mismo, que aunque agradece cualquier intento de atención en la fechas señaladas como demostración de simpatías y afectos que les tienen bien probados, no ve con satisfacción el esfuerzo que significaría en el orden material esas consideraciones que irrogan gastos y sacrificios que merman los naturales y modestos ingresos de individuos y familiares pertenecientes a la Institución Armada.

El Coronel Batista, consecuente con este criterio declina cualquier obsequio que se le pretenda hacer, deseando además que no se efectúe colecta alguna a esa finalidad. La Circular termina diciendo que el cumplimiento de estas indicaciones sería visto con sumo agrado por el Jefe del Ejército y por el Cuartel General y mucho más, añade, si se lo aplican también los demás componentes del Instituto Armado, a quienes se pretenda hacer objeto de tales demostraciones obsequiosas, como se recomendó en los primeros tiempos en que se organizaron las Fuerzas Constitucionales.

Un aspecto del Plan Trienal

La Sección de Veterinaria del Ejército Constitucional está trabajando de una manera eficiente en beneficio de los pequeños criadores de ganado, de acuerdo con algunos de los aspectos del Plan Trienal o Plan de Reconstrucción Económico-Social, elevado por el Coronel Batista a la consideración de los poderes de la República, y aceptado por éstos como una medida definitiva en beneficio de la Nación.

Recientemente ingresaron en la Sección de Veterinaria con destino a las Misiones Cívico-Militares, 20 doctores en Medicina Veterinaria, dándose con este un paso de avance muy importante para la atención de las necesidades de los campesinos pobres.

Esos misioneros veterinarios serán magníficos profesores para el campesino al brindarles gratuitamente sus conocimientos así como enseñarles en la aplicación de medidas de higiene para el ganado y ofrecerles consejos de zootécnicos para mejorar los cruces.

Con estas medidas que al beneficiar al campesino benefician también la ganadería cubana el Ejército Constitucional espera obtener en el campo los mejores beneficios para esas clases pobres, dándole mayor prestigio a la magnífica y altruísta institución que es la Escuela Rural Cívico-Militar.

HA LLEGADO A CUBA UN PERIODISTA PORTORRIQUEÑO

J. Córdoba Chirinos, periodista portorriqueño, que ha pertenecido a las redacciones de los cotidianos «El Mundo», de «El Imparcial» y otras prestigiosas publicaciones de San Juan, permanecerá una breve temporada en la Habana, enviando a la prensa de la isla hermana informaciones y reportajes de nuestra actualidad política, literaria y social.

Después se trasladará a México, también en misión periodística.

Enviamos al señor Córdoba Chirinos nuestro saludo y nuestra bienvenida.

350 expedientes en la Junta de Amillaramiento

Esta tarde se reunirá la Junta de Amillaramiento Municipal a fin de conocer de 350 expedientes de fincas urbanas que han sufrido alteraciones en sus rentas últimamente.

FRASES DEL PRESIDENTE AL INAUGURARSE EN LA CAMARA AYER LA CUARTA LEGISLATURA

Fué leído el Mensaje del Jefe del Estado donde se declara que el Gobierno confía en la rápida solución de todos los problemas políticos. Homenaje de condolencia a L. Llambí

Quedó abierta ayer, en la Cámara de Representantes la Cuarta Legislatura del Décimo Sexto Periodo Congresional

A las tres se encontraban en el hemiciclo numerosos congresistas.

La sesión fué presidida por el doctor Martínez Fraga. Actuaron de Secretarios Pedraza y Quintana.

Inmediatamente el señor Carlos Frayle solicitó la comprobación del quorum.

Se pasa lista y responden 111 diputados.

Entonces el Presidente ordena la lectura del Mensaje del Ejecutivo Nacional.

Al término de la misma el doctor Marquez Sterling usa de la palabra y pronuncia una sentida oración de condolencia con motivo del fallecimiento del doctor Leandro Llambí, Jefe del Despacho que fué, hasta su muerte ocurrida hace poco, de la Cámara de Representantes.

El doctor Marquez Sterling hizo un extenso panegírico del desaparecido elogiando sus cualidades de probidad, ilustración y capacidad en el cargo que a satisfacción de todos había desempeñado con extraordinaria actividad.

La Cámara se puso de pie en señal de duelo.

Después el doctor López Blanco habló para dar cuenta de la muerte de una hija del representante Ramos Oleaga, cuyo sepelio estaba señalado para la tarde de ayer.

Se acordó a propuesta del propio doctor López Blanco el envío de un mensaje de simpatía al señor Ramos Oleaga y demás familiares.

El señor Ferrer Morejón pronunció algunas palabras en elogio del nuevo Jefe del Despacho doctor Manuel del Pino, a cuya capacidad, experiencia y condiciones para cubrir el cargo hizo merecidos elogios el orador.

Luego se acordó por unanimidad la reproducción para la presente Legislatura de los asuntos pendientes de la anterior.

Finalmente se levantó la sesión.

El Mensaje

Comienza manifestando en su Mensaje el Presidente de la República que las relaciones internacionales se mantienen activas y cordiales con todos los Gobiernos extranjeros, esforzándose el nuestro porque cada día sean más estrechas y beneficiosas.

El orden público, debido a la sensatez de nuehtro pueblo, continua inalterable en todo el territorio, lo que facilita la total dedicacion de nuestros conciudadanos al trabajo y al mejoramiento del país, que se encuentra hoy, más que nunca, ávido de aquellas medidas que, tanto el Poder Legislativo como el Ejecutivo, están en el deber de dictar, encauzando iniciativas y ofreciendo la ayuda oficial que tanto necesitan las clases productoras.

En cuanto a la política en general, el Gobierno tiene fundadas esperanzas en que los problemas que actualmente se confrontan en ese orden, sean resueltos en breve, satisfactoriamente, confiando tanto en el patriotismo de sus dirigentes como en el de las altas representaciones de los Poderes Públicos.

Luego entra a relacionar la tarea de los distintos Departametnos oficiales rendida durante los últimos meses.

ESTADO.—Da cuenta de la labor realizada en la repatriación de cubanos residentes en España.

Menciona los estudios realizados por la Comisión Interdepartamental de Tratados, con la siguiente conclusión:

Primero: Cuba no debe conceder facilidades arancelarias que afecten su capacidad productiva nacional, actual o potencial.

Segundo: Cuba debe considerar en todo convenio con una tercera nación las concesiones que, aumentando las facilidades de que sus productos disfrutan a su importación en Cuba, puedan significar una desviación de las compras cubanas de estos productos a los Estados Unidos de América, con perjuicio de las relaciones comerciales preferenciales entre Cuba y los Estados Unidos.

Tercero: Cuba debe igualmente reservar toda concesión que modifique las importaciones de aquellos países que constituyen mercados eventuales de importancia, tales como Gran Bretaña, España, Francia y Alemania.

JUSTICIA: Recomienda las reformas que deben adoptarse para mejorar el desenvolvimiento de esa rama de la administración pública, encontrándose entre ellas, la modificación de las Leyes sobre el Registro Civil.

Solicita el aumento del presupuesto del Poder Judicial y la necesidad de dictar una Ley que regule el procedimiento para el pago de las reclamaciones formuladas por los peritos que han prestado servicios por orden judicial.

GOBERNACION: Sobre los trabajos realizados por Gobernadores y Alcaldes para divulgar el Plan Trienal. En cuanto al juego prohibido dice que se han registrado gran numero de servicios realizados en la persecución de ese delito, así como el de drogas heroicas: La Secretaría de Gobernación ha desarrollado una actividad siempre creciente con el propósito de extirpar estos vicios. Recomienda que se facilite la inscripción de los extranjeros, procurándoles menos molestias y gastos más reducidos, creándose un censo general de extranjeros.

HACIENDA: Recomienda la creación de un Banco Central de Emisión y Redescuento, y una Ley General Bancaria que obligue a todo organismo bancario a contribuir al desarrollo de nuestra economía, adoptándose además un régimen monetario propio.

Destaca que el Fondo Especial de Obras Públicas ha obtenido una recaudación con un superávit de $1.622,533.57, ya que sólo se calculaban sus ingresos en $10.000,000.00.

OBRAS PUBLICAS: Hace una relación detallada de las obras realizadas en todo el territorio nacional.

AGRICULTURA: Declara que la Ley de Coordinación Azucarera ofrece suficiente protección a esa industria. Respecto al tabaco dice que su última cosecha ha sido halagadora. En cunto al café dice que esa industria sigue siendo especial atención por la Secretaría, habiéndose registrado positiva mejoría con la fijación del precio mínimo de ese grano.

COMERCIO: Se ha realizado una minuciosa investigación de los precios de los artículos de primera necesidad desde el mercado de origen hasta su venta por el detallista y en cuanto a la represión del clandestinaje comercial e industrial reporta el número de inspecciones efectuadas, que ascienden a 14,391.

TRABAJO: Al referirse a los trabajos realizados en ese departamento para solucionar los conflictos sociales, dice el Ejecutivo:

«La Humanidad se aviene mal a las ideas de tolerencia, de comprensión y simpatía por el bienestar ajeno cuando la mejoría del prójimo implica una disminución del peculio personal, aunque ese desembolso al mejorar las condiciones generales repercuta favorablemente en todos los que individualmente contribuyan a elevar el nivel de la vida.»

Da cuenta luego de la campaña que se ha llevado a cabo para el exacto cumplimiento de las leyes sociales, solicitando las siguientes medidas legislativas: Tribunales de Trabajo, reglamentación del despido y contratación del trabajo; ley sobre edad mínima de admisión en los trabajos agrícolas; modificación de la ley de ocho horas y la creación del seguro contra el paro.

EDUCACION: Dice que los Centros de Enseñanza han rendido una fecunda labor y que se hallan funcionando normalmente. Que ha sido nombrada una Comisión para que reorganice las Escuelas Primarias y Superiores, resolviendo de manera definitiva el problema de la validez de los certificados del 8o. Grado.

SANIDAD: Hace una extensa descripción de los trabajos llevados a cabo por esa Secretaría para combatir los males que amenazan la salud pública.

COMUNICACIONES: Da cuenta de los nuevos convenios de Bultos Postales con Venezuela, Chile y Ecuador, nuevas emisiones de sellos y de las actividades de la Caja Postal de Ahorros. Asimismo se refiere a la labor de la Dirección de Transportes.

DEFENSA: Dice que la extraordinaria y excelente organización del Ejército, Marina de Guerra y Policía, y el imponderable acierto con que ha sido llevada la dirección por sus jefes, ha entronizado la más absoluta disciplina.

Finaliza el mensaje con un informe de la Secretaría de la Presidencia sobre los trabajos realizados por ese departamento.

SEGUNDA CONFERENCIA DE TOMAS BLANCO EN LA I. HISPANOCUBANA

El domingo 7, a las 10 de la mañana, tendrá efecto en el Teatro Campoamor la segunda conferencia del distinguido intelectual puertorriqueño doctor Tomás Blanco, con el tema: «Escorzos de un poeta antillano».

LOS AZOTES DE LA HUMANIDAD

La Institución Hispanocubana de Cultura, ha obtenido autorización para exhibir una película que, por su carácter especial, no puede ser dada al público en general. Se titula «Los azotes de la Humanidad» y constituye una exposición científica de prodigiosa exactitud, con fotografías y dibujos de gran enseñanza, referentes a ciertas enfermedados secretas e insectos que figuran entre los males más terribles de la humanidad sufridora. La película, que es de prevención e higiene, no contiene ni en sus fotografías ni en sus diseños anatómicos el más mínimo detalle que sea impropio para una persona culta y de rígido criterio. Sin embargo, de acuerdo con las condiciones del contrato, no podrán ser admitidos los menores ni las personas que no sean socios de la Institución Hispanocubana de Cultura. Por lo tanto, para esta velada, quedan suprimidas las invitaciones. No podrán asistir al espectáculo sino los socios exclusivamente.

Esta película será exhibida en la velada cinematográfica del lunes 8 del corriente, a las nueve de la noche, en Campoamor.

REANUDA SUS ACTIVIDADES EL CIRCULO DE BELLAS ARTES

El Círculo de Bellas Artes reanuda sus actividades culturales desde el presente mes de noviembre.

La Bibliotecaria del Círculo, señorita Renée Potts, presenta el miércoles tres a las cinco y treinta de la tarde el primer acto de un ciclo «Sumario bibliográfico de 1937» en el que tomarán parte destacados autores de obras publicadas durante el corriente año, Francisco G. Bedriñana, Luis Amado Blanco, César Rodríguez, Ernesto Fernández Arrondo, Angel Lázaro, Eugenio Florit y otros. El primer disertante de los miércoles, el próximo día tres es el notable poeta Luis Amado Blanco, que dará lectura a capítulos de una obra en preparación.

El sábado 6, la Sección de Literatura presentará al distinguido disertante señor Valentín Tejada, que dictará una conferencia sobre poesía y poetas haitianos.

La Sección de Pintura prepara para enero el Salón Nacional de Artistas Grabadores y en esa misma fecha inaugurará la Academia del Círculo de Bellas Artes bajo la dirección de la señorita Carmen de Pazos.

Para más informes, dirigirse al Círculo de Bellas Artes, sito en Industria 146, Habana.

DOÑA PILAR DE LA CONCEPCION VIUDA DE FERNANDEZ

Ayer dejó de existir en esta ciudad, en su residencia de la calle Patrocinio número 17, Loma del Mazo, la respetable dama señora Pilar de la Cancepción e Hidalgo, viuda de Fernández, nobilísima mujer en la que concurrieron las más puras virtudes cristianas; y quien supo conquistar el afecto y la estimación de cuantas personas le trataron en vida, por las excelencias de su carácter y las bondades de su corazón.

A todos los familiares, especialmente a sus hijos inconsolables, muy queridos amigos de esta Casa, enviamos nuestro más sentido pésame.

Aumenta la recaudación por nuevas altas

El Segundo Jefe de Impuestos Municipales señor Angel Bertematty, ha elevado un informe al Alcalde dándole cuenta de que durante el mes de octubre del año pasado se recaudaron por modelos 12, (Nuevas Altas de Industrias) la suma de $9.435.34, y durante el del presente se obtuvo la cantidad de $11.453.70, observándose un aumento de dos mil 18 pesos con 36 centavos.

La Llave que Abre las Puertas del Mundo

Jamás, en la Historia del Radio, se ha escrito una página tan brillante

Philips

Los precursores de la onda corta celebran su Jubileo de Oro con motivo del décimo aniversario de la primera trasmisión a larga distancia, en onda corta, que fué realizada en 1927 por su famosa Estación PCJ de Eindhoven.

PHILIPS, desde entonces, ha puesto todos sus poderosos recursos — toda la experiencia de su notable cuerpo de Ingenieros — tras la consecución de las inmensas posibilidades que ofrece la Radio-recepción de ondas cortas. Y con motivo de la celebración de su Jubileo, PHILIPS presenta una serie de Receptores para 1938 que causan la admiración del público que los experimenta y logran el reconocimiento de los hombres de ciencia y de los Radio-expertos del mundo por la suprema realización que representan.

Los nuevos PHILIPS para 1938 no son "un paso más" en el perfeccionamiento de la radio-recepción, sino que, positivamente, significan un desarrollo gigantesco en el progreso de la moderna ciencia del Radio.

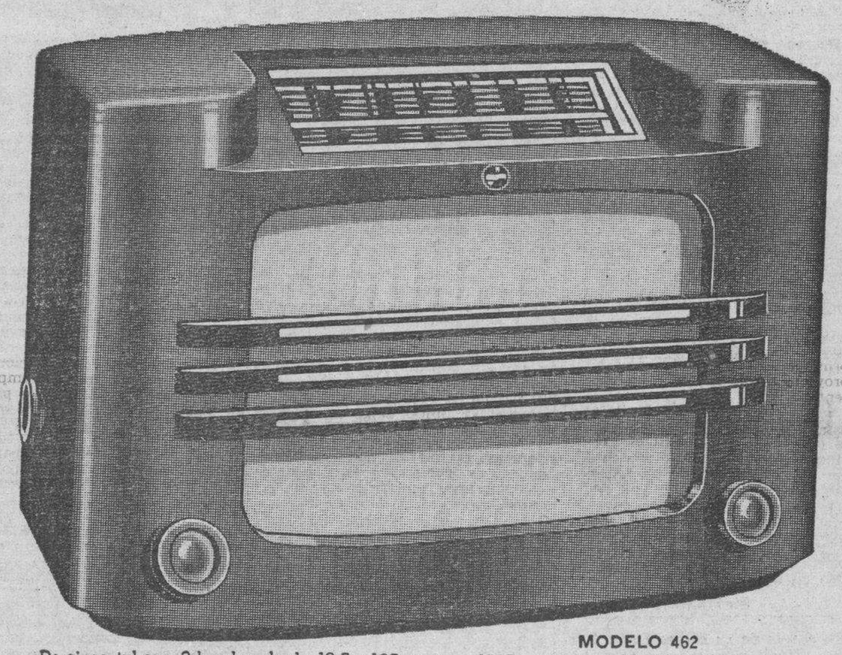

MODELO 462

De cinco tubos - 2 bandas, desde 13.5 a 125 metros - 1507 a 526 kc. - Mueble de baquelita

GIRALT

O'Reilly 61

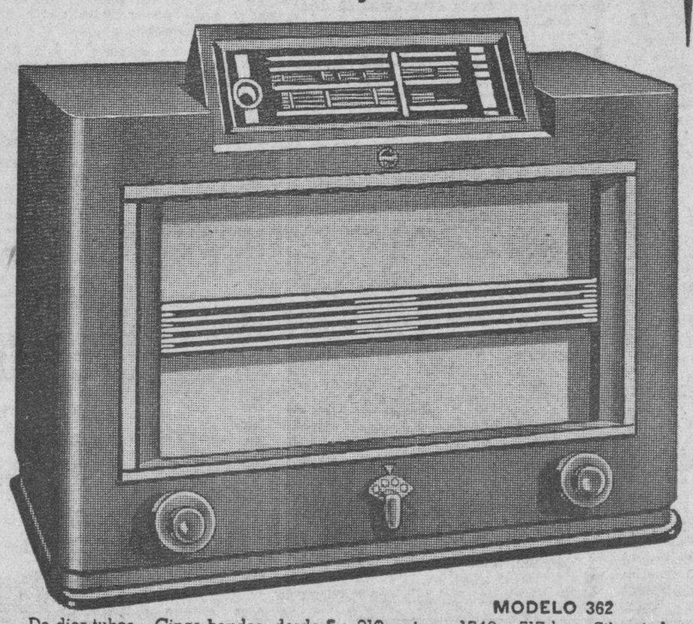

MODELO 362

De diez tubos - Cinco bandas, desde 5 a 210 metros - 1540 a 517 kc. - Silenciador entre estaciones - Nuevo tubo Philips "Silentodo" - Nuevo dispositivo de extra sensibilidad para grandes distancias.

Philips 1938

Nueva belleza y modalidad en diseños de Gabinetes — nuevo "Dial" de posición ajustable — nuevo y admirable acabado de ebanistería — nueva radiación de sonido mediante un segundo cono en el centro de la bocina — nueva extensión de las bandas de ondas, comenzando en 5 metros — nuevo tubo "PHILIPS-SILENTODO" que aumenta la sensibilidad cinco veces y elimina los ruidos urbanos — nuevo "silenciador" entre Estaciones.

• La serie de Radios PHILIPS para 1938 incluye cinco modelos de mesa, desde $57.50 a $175.00 y cuatro modelos de Gabinete, desde $200.00 a $500.00.

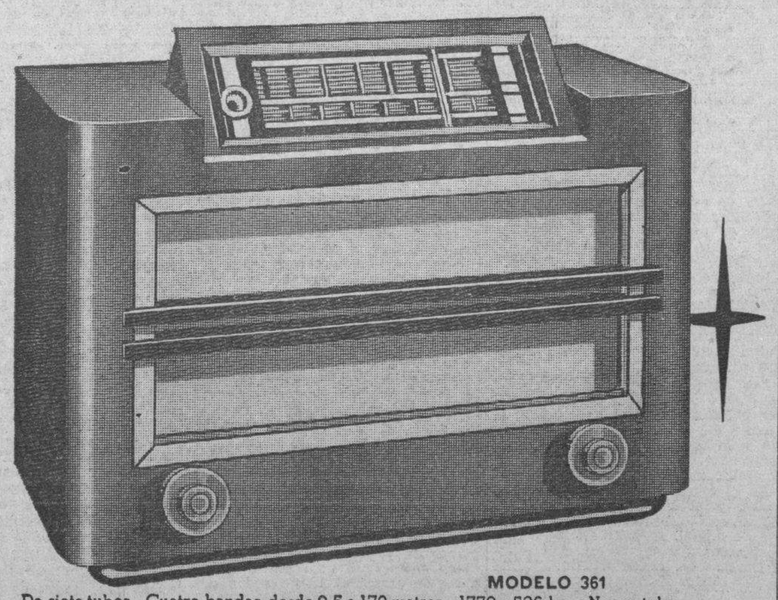

MODELO 361

De siete tubos - Cuatro bandas, desde 9.5 a 170 metros - 1770 a 526 kc. - Nuevo tubo Philips "Silentodo" - Nuevo chucho de extra sensibilidad para grandes distancias

Philips

LA GRAN CALIDAD EUROPEA

LA LLAVE QUE ABRE LAS PUERTAS DEL MUNDO

DOY DINERO

En hipotecas cualquier cantidad al 7 por ciento operación en 24 horas, también sobre bóvedas, panteones, alquileres.

Compro casas y créditos hipotecarios con moratoria, fincas, etc. No pierda su tiempo. Véame.

ALBERTO CUERVO

Edificio Metropolitana 342; M2808.

M.E.C.D. 2016

DIARIO DE LA MARINA

(S. A.)
FUNDADO EN 1832.
(Dirigido hasta 1919 por D. Nicolás Rivero y Muñiz)
DIRECTOR: Dr. JOSE I. RIVERO
ADMINISTRADOR: D. CELSO GONZALEZ
Domicilio Social: PASEO DE MARTI, número 103
Joshúa B. Powers, Ins. 220St. 42nd. St. New York City

Editado por la Cía. DIARIO DE LA MARINA, (S. A.), cuyo programa consiste «en la defensa de los intereses generales y permanentes de la Nación cubana, de los especiales de la Colonia Española establecida en la misma y de la unión y armonía entre los diversos elementos que conviven en el país». Art. 1o. de los Estatutos.

TELEFONOS DEL DIARIO

Dirección	M-2856
Administración	M-7911
Suscripciones	M-7911
Quejas	M-7911
Clasificados	M-7915
Jefe Redacción	M-1287
Redacción	M-7913
Sports	M-7912
Ag. Guanabacoa	XO-1584

PRECIOS DE SUSCRIPCION

	Territorio Nacional	Extranjero	Países Fuera del Convenio Postal
Año	$ 13.50	$ 17.00	$ 20.00
Semestre	7.00	9.00	11.00
Trimestre	3.75	5.00	6.00
Mes	1.30	—	—
Dominical Semestre	—	5.00	7.00

EDITORIALES

Hora de cooperación

EL Congreso ha inaugurado su cuarta legislatura. Promete ésta ser laboriosa y transcendente. Muchos son los asuntos de interés nacional que el Parlamento tendrá que abordar sin demora. Otra vez la opinión pública estará pendiente de los hemiciclos capitolinos, estimulando, a la vez que supervisando, con su presencia vigilante las tareas de uno y otro cuerpo colegislador.

El principal problema que tiene ante sí el Congreso es de carácter electoral. De una parte, la sentencia de nuestro más alto tribunal de justicia declarando inconstitucional el Decreto-Ley que transfería a la Constituyente el problema de la duración del mandato de los congresistas, impone la obligación del sorteo y la convocatoria a elecciones parciales para cubrir la mitad de la Cámara que cesa en abril de 1938. De otra parte, los partidos de la oposición y prácticamente la mayoría del pueblo no cesan de instar a los poderes públicos a fin de que cuanto antes se celebren los comicios para la Asamblea Constituyente.

Una y otra cuestión son perentorias. La renovación cameral tiene término inaplazable, transcurrido el cual pudiera plantearse nada menos que la inconstitucionalidad del Congreso. Y en cuanto a la Constituyente, ya hace tiempo que el pueblo comenzó a dar muestras de impaciencia y no es ni justo ni prudente dilatar más la satisfacción de sus legítimas demandas.

El Congreso tiene, pues, que maniobrar con serenidad, pero con premura a la vez. El imperativo de celebrar comicios parciales no debe ser óbice para nuevas dilaciones en el problema de la Constituyente. Unas y otras labores pueden conducirse paralelamente, de suerte que se dé a la opinión pública la impresión tranquilizadora de que la Asamblea será un hecho en breve plazo. Cualquier pretexto, cualquier escamoteo, cualquiera conducta morosa por parte de los colegisladores produciría pésimo efecto en el pueblo y aun en ciertas esferas oficiales que claramente se han manifestado favorablemente a una solución rápida de la cuestión constituyente.

Lo que se requiere es una concordancia de actividades entre la Cámara y el Senado, a fin de que los proyectos de ley indispensables para los comicios que se avecinan no sufran inútiles demoras. En las pasadas legislaturas se advirtieron sensibles discrepancias y hasta ostensibles pugnas entre la Cámara Alta y la Cámara Baja. La principal polémica se produjo precisamente en torno al sorteo. Liquidado ya este asunto, dispuesta la mayoría antisorteísta de la Cámara a acatar el fallo del Tribunal Supremo, deben cesar las querellas interparlamentarias y trabajar de consuno ambos cuerpos en aquellas leyes que deben ser votadas urgentemente.

También es indispensable que cese en el seno de cada organismo congresional todo obstruccionismo sistemático. Los congresistas de la oposición se hallan tan interesados como los gubernamentales en todo lo que se refiere a la renovación cameral y a la Constituyente. Estas son cuestiones que afectan por igual a todos. ¿Por qué, pues, interferirlos con disputas ociosas o con maniobras retardatarias? El Congreso debe dar al país la sensación de un poder perfectamente acoplado, capaz de cumplir con toda eficiencia los deberes que este momento histórico le impone.

En cuanto a las fuerzas de oposición pueden y deben también, desde su posición discrepante, cooperar a la causa constituyentista y a la normalización jurídico-política de la nación. ¿Cómo? Ejerciendo una labor fiscalizadora, asumiendo una enérgica, pero serena, postura crítica, no pensando en retraimientos que serían funestos para sus masas y para el pueblo en general. La oposición tiene una gran tarea que realizar en esta hora cubana. De la sensatez y patriotismo que ponga en su realización dependerá su éxito en las próximas consultas electorales.

La hora es de cooperación. Cooperación que es cosa bien distinta de cooperativismo. Y es de esperarse que cada cual, desde su puesto de lucha, sirva noble y sinceramente a los intereses generales de la nación.

El cuidado de los árboles de nuestras calles y paseos

En diversas ocasiones hemos llamado la atención acerca de la necesidad y conveniencia de acabar con la anarquía que se observa en todo lo relativo al arbolado de nuestras calles y paseos.

La última fué cuando, en fecha aún reciente, se empezó el derribo de los álamos de la calle 23, en el Vedado, para sustituirlos por ficus, que tienen la ventaja de adquirir mayor desarrollo y proporcionar más sombra que aquellos, siendo por otra parte más ornamentales.

Ahora, aprovechando unas manifestaciones del jefe del Ejército acerca del arbolado —hechas después de haber realizado un recorrido por los alrededores de la ciudad, en el que pudo observar cómo se maltratan y destruyen los árboles, precisamente por los encargados de cuidarlos,— juzgamos oportuno insistir en el tema.

Según nota informativa publicada en nuestras columnas, el coronel Batista «ha indicado a quien corresponde», (seguramente al Secretario de Obras Públicas) que la poda del arbolado debe hacerse de acuerdo con la ciencia de la arboricultura; que es conveniente no arrancar árboles, ni aun aquellos que por la extensión de sus raíces perjudican las aceras, y que siempre que sea necesario derribar uno, se haga sustituyéndolo por otro que reúna las condiciones deseadas.

Estas indicaciones obedecen al hecho de haber visto el Jefe del Ejército que aquí, en vez de podar los árboles destinados al ornato público, lo que se hace, por lo general, es talarlos bárbaramente, manifestándose en ello la incompetencia de los encargados de ese servicio y, al propio tiempo, el espíritu de destrucción predominante en nuestro pueblo; espíritu de destrucción que se deja sentir en todo y debe reprimirse a todo trance, porque de él han emanado la mayor parte de los males que aquejan a la República.

Podar no es talar, y, pese a las loables indicaciones del coronel Batista que nos sugieren este comentario, la poda será aquí deficiente mientras se tenga al cuidado del arbolado a individuos carentes en lo absoluto de experiencia en esa clase de trabajos, máxime cuando probablemente no tienen la menor noción de arboricultura sus jefes, sobre quienes pesa la responsabilidad de la labor que aquéllos realizan. Queremos decir que hay que empezar por poner en esa función personas que posean la preparación necesaria y no reclutarlas, por lo tanto, en las clientelas políticas...

Ocurre en esto lo que en todo lo relativo a la Administración, y si de ello se resienten servicios muy importantes, no es mucho que se resienta también el de Calles y Paseos de la Ciudad en lo tocante al arbolado y a los jardines públicos. De aquí que fuera de desear que el Jefe del Ejército pudiese hacer también un recorrido por las oficinas públicas, para que observase las deficiencias de las misma imputables a falta de idoneidad del personal burocrático, a ver si formulaba indicaciones conducentes a la extirpación de un mal por demás funesto; el proveniente de encasillar a los políticos, por el simple hecho de selo, aun en cargos para los que se requiere no ya práctica, sino conocimientos técnicos.

LO QUE YO VI EN EUROPA

EL GRAND TRIANON

Aunque tanto el Petit como el Grand Trianón forman parte integrante de Versailles, tiene cada uno de ellos su propia personalidad, por decirlo así, su propio carácter. Cada uno tiene sus propios parques. El del Grand Trianón no es tan celebrado como el del Petit. Tiene, sin embargo, muchos lugares interesantes, un amplio parterre a la francesa, y, hacia el lado sur, una terraza desde la cual se obtiene una magnífica vista del Gran Canal, que como dije antes, termina allí.

El Grand Trianón no se llamó así hasta que Luis XV, en las postrimerías de su reinado, fundó el Petit Trianón. De ahí que en muchos libros de historia y «memorias» se designe simplemente con el nombre de Trianón al palacete construído por Luis XIV como lugar de descanso para su atareada vida cortesana. En 1670 levantó allí una pequeña quinta de recreo, rodeada de jardines donde hizo plantar muchas flores exóticas. Debido a que en la decoración del palacete se empleó gran cantidad de porcelana, dió en llamarse al lugar el «Trianón de Porcelana». Tuvo, no obstante, una vida efímera. Poco más de tres lustros. Cuando la Corte se instaló en Versalles en 1682 pareció natural que el Trianón participara de las mejoras que allí se hicieron. Luego se decidió demolerlo y así lo hizo el famoso arquitecto de la época, Mansard, para, entre los años de 1687 y 1691, erigir allí un verdadero palacio, de un solo piso, que es el que existe actualmente. Se empleó en la construcción una gran cantidad de mármol y se le hizo un decorado superbo llegando a ser durante la última etapa del reinado de Luis XIV, su residencia habitual. Allí, en los departamentos que están situados en el ala izquierda del palacio, vivía el Rey Sol, a pesar de que —y esto puedo asegurarlo, aunque me coman— el rey no tenía nada de izquierdista.

Madame de Maintenon y la Duquesa de Borgoña amaban el Trianón y quizás se dejaran amar allí también. Pedro el Grande, de Rusia, pasó allí tres noches cuando visitó a Francia. Luego Luis XV regaló el palacio a María Leczinska. También gustaba este rey de habitar ese palacio e hizo plantar allí un jardín botánico donde Bernard de Jussieu hizo históricos experimentos.

Más tarde, en 1794, el Trianón se salvó de la venta con que estuvo amenazado, disponiéndose solamente la de su mobiliario. Tocó a Napoleón el restaurar la propiedad a su antiguo esplendor y después de hacerlo amueblar de nuevo, se instaló allí, a raíz de su divorcio con Josefina. Finalmente, Luis Felipe hizo grandes cambios en su interior y pasaba allí los veranos en compañía de sus familiares.

En el ala izquierda del palacio está situada la Sala de los Espejos, en la que Luis XIV se gastó cerca de quince mil libras en lunas venecianas, biseladas y de forma rectangular, y hay allí también una hermosa chimenea de mármol rojo, decorada con bronces, estilo Luis XVI.

Sobre esta chimenea cuelgan regios tapices.

Vienen después el dormitorio de Luis XIV, en el que durmieron posteriormente el Delfín, la madre de Napoleón, Luis Felipe y la Reina María Amelia. La capilla, o mejor dicho, el lugar donde estuvo la capilla. La Sala de los Príncipes, en la que se ven hermosos bronces. Y el peristilo, con columnas y pilastras de mármol. Allí el mariscal Bazaine compareció ante un consejo de guerra.

En el ala derecha se encuentran la Sala de las Columnas, que durante el reino de Luis XVI sirvió de capilla, en cuyas paredes cuelga la famosa pintura de Verdier, «El Rapto de Orythie», entre otras. El Salón de Billar, sala de música en el tiempo de Luis XIV. La Gran Galería donde se celebraban las suntuosas fiestas. Las cinco habitaciones que constituían el departamento asignado a Madame de Maintenon y que luego fueron de Luis XV, del Rey de Polonia, de Madame Pompadour y finalmente de Napoleón y María Luisa. Fué Napoleón quien les dió el aspecto que tienen en la actualidad.

No pretendo hacer una descripción completa del palacio. Los lugares mencionados son los que a mi juicio ofrecen mayor interés. Pero la todos, por doquier, hay innúmeras obras de arte, pinturas de Vanloo y mármoles de Etex; en la Sala de Boucher están «Venus y Vulcano» «La Pesca», «La Buenaventura», «El acueducto del Palacio de Nerón» y «Roma», obras de este gran pintor; sobre una consola, en los nuevos apartamentos, que ocuparon sucesivamente Luis XIV, Luis XV y Luis Felipe, puede verse un busto de la Reina Victoria, hecho cuando su visita a Francia.

Los jardines del Grand Trianón los diseñó Mansard y tienen rincones bellísimos. Allí se encuentran la Fuente del Amor, trabajada en plomo y bronce, imitando conchas superpuestas, y está coronada por un amorcillo montado sobre un delfín.

En el camino que hay entre el Grand y el Petit Trianón está el Museo de Carruajes, donde, en vitrinas de cristal, se guardan los arreos de las caballerizas reales. Allí están la Carroza de la Coronación, utilizada por Carlos X, que pesa una enormidad; la de la Consagración de Napoleón; los trineos que usaba María Antonieta para pasear sobre las heladas aguas del Gran Canal, y hay también sillas de mano entre las cuales se ven las de Luis XIV, Luis XV y María Antonieta.

He aquí, en síntesis, lo que es el Grand Trianón Pero nada que se escriba sobre éste o acerca del Petit Trianón podrá llevar a la mente del lector el encanto de aquellos lugares. No importa quien relate.

José CAMINERO.

Al Margen de la Historia

CUATRO ANECDOTAS

I

Se representaba en el teatro «Barbieri» de Madrid el eterno y nunca bien ponderado drama religioso de Zorrilla, «Don Juan Tenorio». Los tramoyistas, por apuro o negligencia, al armar la tumba de doña Inés, utilizaron trastos y decorados viejos, sin fijarse ni poco ni mucho en el resultado que obtendrían de aquella amalgama rara y sin precedentes.

Cuando se levantó la losa y la actriz apareció ante don Juan, el público leyó con asombro, el siguiente letrero que aparecía en el fondo del sepulcro: «Callos y caracoles».

Se produjo un «pateo general», pero como el don Juan estaba interpretado por un actor excelente, después de unos segundos de broma, todos se callaron para que prosiguiera la representación.

Empero, cuando don Juan, encarándose con el comendador, le dijo:

«Y, si quieres, te convido,
a cenar comendador...»

un chusco gritó a voz en cuello:

—¡No vayas, don Gonzalo, que te van a dar caracoles...!

Allí mismo tuvieron que echar abajo el telón.

II

En una visita que hizo don Santiago Ramón y Cajal a varias ciudades de los Estados Unidos en el año 1899, al llegar a Worcester el sabio español y su esposa, fueron recibidos por el secretario de aquella Universidad.

Avisado el cochero para que acomodara el equipaje en el vehículo, se adelantó cortésmente el elegante secretario y exclamó:

—No vale la pena molestar al cochero. Aquí estoy yo para cargar con el baúl y las maletas.

La señora de Cajal, al advertir que se había arrugado la levita del secretario, le expresó su pena:

—¿Por qué no dejó usted que lo hiciera el cochero? No era labor propia de usted.

—¡Oh, señora! —replicó el secretario—prestar estos pequeños servicios es labor propia de todos los que vivimos en América, país de la democracia. Aquí, solo reconocemos la aristocracia del talento y del saber, y es un honor muy grande para mí servir en algo a su ilustre esposo, gloria legítima de España y del mundo.

III

Paseaba por las calles de Ciudad México, don Pablo Sarasate, el inmortal violinista español, en unión de su íntimo amigo el poeta Juan de Dios Peza.

Un vendedor de violines de juguete se aproximó a los amigos y les ofreció su mercancía.

El poeta, bromeando, dijo:

—Mira a ver si te conviene alguno, Pablo.

El gran violinista cogió el pequeño instrumento y se puso a tocar. Por supuesto que aquel violín se convirtió en una especie de «Stradivarius» en manos de Sarasate.

—¿Cuanto vale?—preguntó el virtuoso.

—Yo los vendo a tres reales, pero, para usted, de balde, mi jefe... ¡Que manos tiene usted! ¡Que Dios se las bendiga!

IV

Otra vez, en Pamplona, Sarasate se encontró con un pobre ciego que hacía llorar su violín en una esquina, implorando una limosna. El gran artista cogió el instrumento del mendigo y lo sustituyó por un momento. A los cinco minutos, quinientas personas estaban oyendo a Sarasate, el cual, cogiendo el sombrero del ciego, lo pasó entre la concurrencia recogiendo cerca de setenta duros, que puso en manos del infeliz.

José Sánchez Arcilla.

IMPRUDENCIA

Por Roseñada

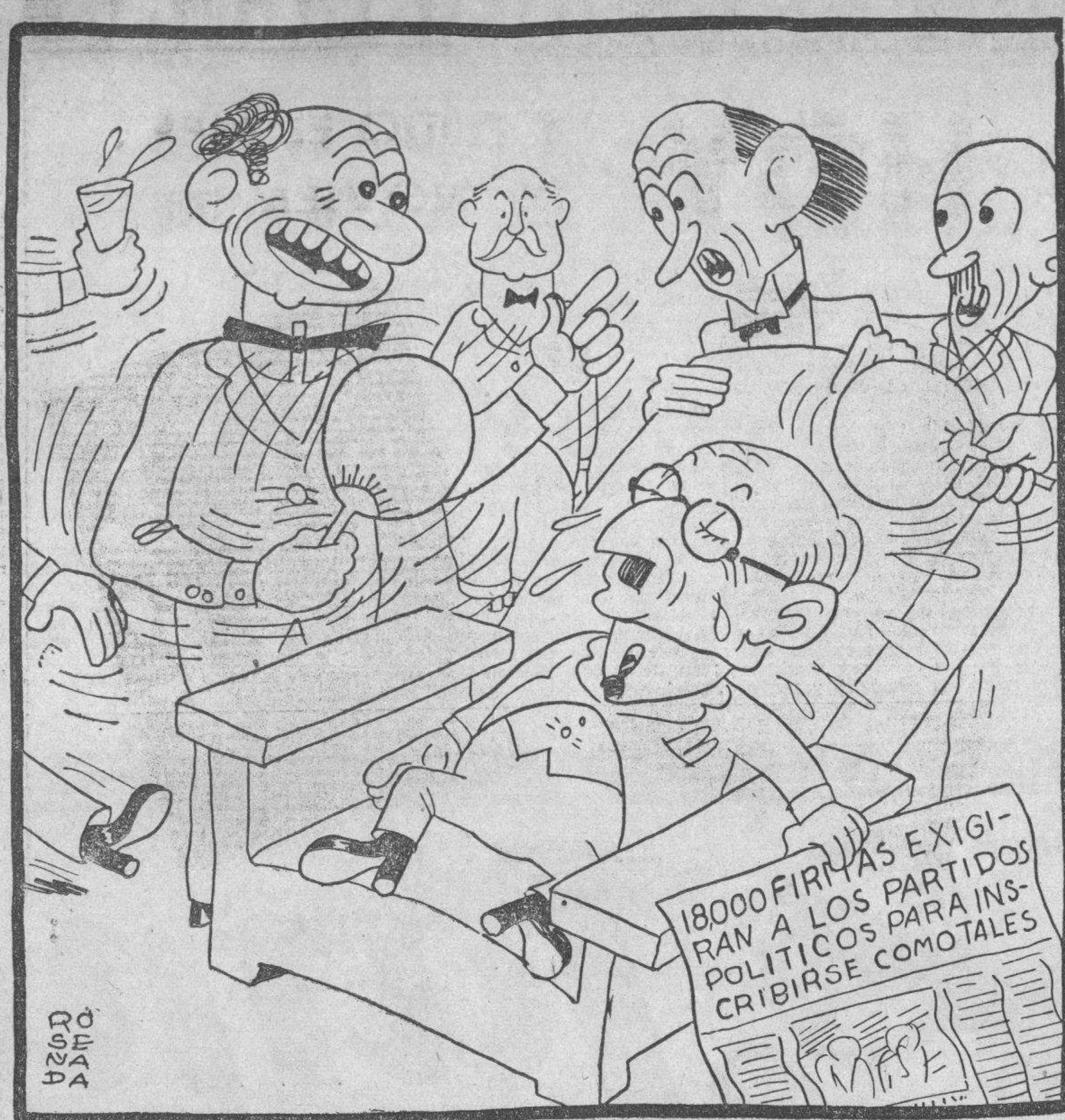

—Y ¿cómo dejaron a este hombre leer ese periódico...?

INGLATERRA Y PORTUGAL

Hubo recientemente un atentado de carácter comunista contra el jefe del Gobierno portugués, Oliveira Salazar, en una de las calles de Lisboa. No vamos a recordarlo; seguramente, tampoco hace falta. Tuvo él demasiada resonancia internacional y aún es demasiado poco el tiempo desde él transcurrido para que lo haya olvidado nadie.

Lo que ya no se recuerda con tanta precisión, es el discurso que hubo de pronunciar el ilustre estadista lusitano contra quien el atentado iba dirigido, cuando a los pocos días de este episodio, fueron a testimoniarle su adhesión, su entusiasmo y su afecto, el Ministro de Marina, el Subsecretario de Guerra, y los generales, almirantes y oficiales de tierra y mar. Oliveira Salazar, habilidoso siempre, no quiso desaprovechar el gran momento que le ofrecían sus propios enemigos, cuando ardía la nación en frenesí hacia él y con indignación contra ellos, para dejar asentadas de modo terminante las bases inconmovibles de su política, y sobre todo, los puntos que constituían su doctrina fundamental en relación con la posición de Portugal y de Inglaterra, aliadas, pero desacordes en este caso esencialísimo, frente al problema español.

Las circunstancias internacionales vuelven a poner hoy ese discurso de completa actualidad. En él se encuentra la clave para la interpretación de las noticias que ya empiezan a surgir, y es necesario que hoy lo recojamos en los que bien pudiéramos llamar sus diversos aspectos definitivos.

La equivocación de quienes invitan al Gobierno inglés a revisar su alianza con Portugal

El pesado esfuerzo de ordenar y reorganizar la vida pública y privada, la cultura del sentimiento nacionalista y el sucesivo fortalecimiento de todas las posiciones, —dijo el jefe del Gobierno portugués en la citada ocasión—, tiene por objeto el destruir en nosotros el pesimismo, la desconfianza, el recelo de vivir... Tiene por objeto el crear alegría, virilidad, fe y despertar la conciencia nacional hasta que ni siquiera pueda aceptarse la discusión del valor de nuestra existencia independiente. Paralelamente a esta noción desarrollada en nosotros, se desarrollaba otra, idéntica, fuera de nosotros. Esta es condición indispensable a nuestra vida y a nuestro progreso.

Este trabajo sobre el cuerpo y el alma de la nación va acompañado de un elemento de política externa del más alto valor: la secular amistad y alianza que tiene Portugal con Inglaterra. Mucho de lo que se hizo y de lo que se proyecta hacer, tiene como finalidad precisa el valorizarlas.

En Inglaterra, hoy, de vez en cuando, personas ciertamente sin gran responsabilidad, irritadas por nuestra actitud en otros campos, están poniendo por encima de los grandes intereses nacionales e internacionales sus pasiones y resentimientos, e invitan al Gobierno inglés a revisar el problema de su alianza con Portugal. Supongo yo que en efecto, **por el lado inglés,** la alianza debe ser revisada, pero sólo cuando se acabase el imperio británico, y un cataclismo haya hecho perder a Inglaterra su naturaleza insular.

El valor de Portugal para Inglaterra

Los argumentos clásicos de defensa de la alianza luso-británica, no fueron nunca escritores portugueses quienes los presentaron. Son hoy, aún, los de Lord Palmerston en su carta de 9 de agosto de 1847, dirigida a S. Russell:

—Estas ventajas —dice en esa carta—, son muy grandes y evidentes: comerciales, políticas, militares y navales, y si viniésemos a perderlas alguna vez, algunas de ellas no significarían sólo una pérdida, sino que a la vez se transformarían en formidables armas de ataque contra nosotros en manos de una cualquiera potencia enemiga. La posición naval del Tajo, por ejemplo, jamás debería estar en poder de una nación, —Francia o España, verbigracia—, que pudiera llegar a ser contraria nuestra—, y sólo manteniéndose Portugal independiente y aliado con nosotros en plena intimidad, podemos estar seguros de poseer el Tajo como amigo, y no como estación naval de una potencia enemiga. Imagínese, sólo por un momento, que Portugal formase alguna vez parte de España, y que España a su vez se uniese a Francia en guerra contra Inglaterra, e imagínese, asimismo, lo que sería nuestra condición naval con todos los puertos, desde Calais a Marsella hostiles, y sin apoyo ninguno entre nosotros y Malta, fuera de Gibraltar... Que esté el Tajo, por el contrario, a nuestra disposición, y ocuparíamos con él una posición intermedia que

El pensamiento de Oliveira Salazar, ante Inglaterra, en el conflicto español

amenazaría muy seriamente los movimientos de Francia y de España».

No continúo trascribiendo un texto al que al cabo de cerca de cien años hay muy poco que añadir. Cambiaron ciertamente algunas cosas en diferentes sentidos, pero en el fondo, la situación general aún es la misma. Sobrevino la gran guerra: Inglaterra establece las más estrechas y amigables relaciones con Francia, y España no piensa en hostilizarla. Pero el imperio creció, se desenvolvieron otras fuerzas, y aun en el caso cierto para la Gran Bretaña de la adhesión de los Estados Unidos, le es absolutamente indispensable mantener libres sus comunicaciones en el Atlántico Sur, y libre el camino del Mediterráneo, y libre el camino del Cabo para Oriente. Nosotros podemos afirmar que en el continente, islas y colonias, nos encontramos en la confluencia y en los puntos de reposo o de seguridad de las grandes vías marítimas.

No hay modo de concebir de otra manera el hecho, tan raro en la Historia del mundo, de que se mantenga intacta una alianza entre dos naciones a través de los siglos: ni Inglaterra ni nosotros hemos cambiado de casa, y los intereses que tenemos comunes son los mismos de siempre.

Los provechos y servicios son nuestros

Y es efectivamente en un trueque de provechos y servicios, que nosotros consideramos vitales para entrambas naciones, en lo que reposa esta alianza que ha funcionado hasta hoy sin otros embarazos ni tropiezos que los derivados de las pequeñas desavenencias familiares. Así, si no podemos olvidar la colaboración inglesa en las luchas que hubimos de mantener en las invasiones napoleónicas, tampoco Inglaterra olvida que ya desde 1797-1799, la escuadra portuguesa colaboraba con la suya en el Mediterráneo, y que el Marqués de Niza, que la mandaba, recibía de Nelson el reconocimiento de sus grandes servicios y de su alto valor... Más tarde, en la preparación de la campaña que llevó a Waterloo, Wellington manifestaba el deseo de que se le proporcionasen soldados portugueses, a cuyas cualidades rendía los mayores elogios, seguro —decía— de que a ellos les placería servir a las órdenes de quien los condujera a la gloria.

Y cuando un Nelson y un Wellington no tienen más que frases de entusiasmo para los soldados portugueses, ¿cuál puede ser nuestra actitud sino la de ponernos de pie?

Esto es lo que por desgracia se ha olvidado con frecuencia, y no es precisamente por culpa de Inglaterra por lo que otra distinta concepción de la alianza británica ha aparecido en épocas de decadencia en la diplomacia y en la vida de Portugal...

La política inglesa no ofrece grandes cambios, sobre todo, cuando se trata de la interpretación de sus obligaciones y de las imposiciones del natural buen sentido. Más de un siglo después, Inglaterra reconoce el mayor interés político, no comercial, —pues que desdichadamente el rearmamento británico ha impedido una larga colaboración de la industria inglesa en los aprovisionamientos de Portugal—, reconoce el mayor interés político en la valorización de la fuerza armada portuguesa, en la reconstitución de nuestra marina de guerra, en la organización de nuestro ejército, por la misma concepción política de antaño y por las mismas razones. Como nosotros, ella pretenderá una amistad sincera, una alianza fiel, y una colaboración necesaria en términos útiles, y no con trampantojo incómodo, incapaz para la lucha e inútil para la vida.

Ciertamente, los grandes amigos no son a veces molestos: nosotros lo hemos sido con franqueza autorizada por la mayor amistad; pero si a Inglaterra nuestra franqueza le desagradó alguna vez, es indudable que la deslealtad nunca hubiera dejado de rechazarla.

Con claridad absoluta

Oliveira Salazar resumió al fin todas estas cuestiones en el párrafo siguiente:

—Me he esforzado por poner la mayor claridad posible en estos puntos, a fin de que se comprenda parte importante de nuestra política exterior y de nuestro proceso de trabajo dentro de la alianza con la Gran Bretaña. Los elementos de juicio que acabo de presentar, harán ver naturalmente que esta alianza no implica toda nuestra política exterior y que no es a Inglaterra a quien compete defender todos nuestros intereses antes que nosotros, o aun contra nosotros.

Epistolario de OTEYZA

Sr. Fiorello La Guardia.
Nueva York.

Señor Alcalde:

Caracterizan a las ciudades, dando a cada una significación propia que de las otras la destaca, tanto las costumbres especiales como las construcciones exclusivas. Así Nueva York, siendo la ciudad de los rascacielos, es también la ciudad del **spooning**, cosas análogas en cierto modo; pero cuya analogía no hay por qué detallar. Basta lo expuesto para fundamentación de que usted, en su calidad de alcalde de la metrópoli estadounidense, debe preocuparse igualmente de que se conserven esos edificios típicos y esa costumbre castiza.

Y es el caso, que, si contra los rascacielos nadie atenta, contra el **spooning** se está atentando en forma que va a hacerse imposible. Usted sabe que se practica principalmente, para practicarlo totalmente por el sistema de introducirse la pareja amorosa en un automóvil, y llevarlo a detenerse donde, siendo el tránsito escaso y la oscuridad bastante, se esté libre de miradas indiscretas. Tales lugares suelen ser los frondosos rincones de los parques en las horas nocturnas o por lo menos vespertinas.

Pero por ser apartados y por estar sin luz esos sitios, además de propicios a las expansiones amatorias, propicios resultan a los asaltos criminales. No se aprovechaban, sin embargo, de ello los profesionales del delito, ya por sentimentalismo hacia la pasión ajena, ya por conveniencia respecto al afán propio. Respetando la tranquilidad de los que ante Eros oficían o comprendiendo que poco tienen para ofrendar a Caco, les dejaban vivir en paz.

Esto venía ocurriendo hasta hace algunos días, mejor dicho, hasta hace algunas noches. Pero, ¡ay!, ha surgido un loco, sádico que gusta de unir la muerte al placer o fanático que el placer castiga con la muerte. Y han empezado a registrarse «los crímenes del círculo rojo», así llamados porque las parejas de víctimas presentan una marca circular en la frente, trazada con la pintura de labios de la mujer. ¡Los automóviles del amor son asaltados y son asesinados sus ocupantes! No es posible ya que la costumbre característicamente neoyorkina continúe, pues tan bárbaros atentados la hacen peligrosa, la hacen mortal.

Comprendiendo lo perjudicial de que esa costumbre se pierda, el «Daily News» ha elevado una petición a usted, consistente en que los parques de la ciudad, tengan zonas apartadas y sin alumbrado, sí; pero especialmente vigilados por agentes policíacos. Y estos miembros de la Policía, permitirán que se detengan allí los automóviles que conduzcan parejas de enamorados, no ocupándose de lo que dentro de los automóviles ocurra, si bien preocupándose de que nadie se acerque con propósitos hostiles.

Yo encuentro la petición, del colega perfectamente atendible. Pero temo que no la encuentre usted así. Acaso piense usted que con ello se convertirán los honorables **policemen** en algo que su honorabilidad rebaje. Y quiero decirle, señor Alcalde, que no hay tal.

De ese oficio, que el «Daily News» pide empiecen a practicar los policías neoyorkinos, habló Cervantes Y dijo que «es oficio de discretos, necesarísimo en toda república bien organizada». Añadiendo «quienes lo ejercen, no debieran ir a remar en galeras, sino a mandallas y ser capitanes de ellas».

Apoyándose en tan alta autoridad como es la del autor de «Don Quijote», puede usted ordenar que sus **policemen** actúen de... eso. Y debe usted ordenarlo, para bien de Nueva York, donde el **spooning** es tan significativo como los rascacielos.

Aprovecho, sin más, la ocasión para ofrecerme de usted atento y s. s. q. e. s. m.,

Luis de OTEYZA

La Habana, noviembre 2 de 1937.

A TRAVES DE LA VIDA

CINE ET... MULTIPLICAMINI

Mr. James Allen Patterson, de Anaconda, condado de Granite en Montana, vino a verme después de varios años de ausencia, durante los cuales le suponía en sus minas de diamantes falsos.

—He tenido que dejar el negocio— me dijo después de efusivos abrazos —porque desde que se acabó el empeño de imitar a los verdaderos, nadie quería ya diamantes, pues los genuinos pasaron de moda desde que las diademas y los brazaletes costaban veinte y cinco pesos, cincuenta centavos. No valía la pena el usarlos si no se notaba la diferencia entre los verdaderos y los falsos. Los míos eran excelentes, pero... no se vendían.

—¿De modo que no hay mercado, ¿eh?

—En absoluto. Están en el «Ten Cent» y en los trajes abrillantados de las supletistas baratas.

—¿Y qué hace usted ahora?

—A eso he venido. Varios amigos me han dicho que el cinematógrafo hace furor en Cuba, y que esta es la ocasión, porque apenas se propague va a decaer como en los Estados Unidos.

—¿Qué me dice? ¿No es allí el primero de los espectáculos? ¿Qué hace Hollywood?

—Trabaja para la exportación. Está inundando de películas a toda la América del Sur. En los Estados Unidos ya indigestan. Figúrese que mientras come usted un sandwich en un cafetín, proyectan la historia de los reyes de Inglaterra. En todas partes, en los ómnibus, en la plaza pública, hay películas, como no faltan tampoco en los entreactos de los teatros y en las diversiones de Coney Island.

—Realmente es lamentable.

—Me han dicho que aquí es un negocio bueno... hasta que sea malo. ¿Qué opina usted?

—Mi querido amigo. Mi información tiene que ser leal y sincera. En efecto, séase por la moda o por la carencia de otros negocios, el caso es que los cines se están multiplicando. Y lo que es más; al estilo americano, ya se está acaparando y centralizando este comercio. Hay «firmas» que regentean hasta cinco o seis cines, y tengo un amigo que concluirá por dirigirlos todos. Pero otro amigo, que también es una apreciable persona, posee o representa tres cinematógrafos de primera calidad. Eso no es óbice para que a diario se construyan nuevos teatros de esta clase, donde el «quid» está en colocar el mayor número de localidades. Tengo para mí que el que se gaste un millón de pesos para hacer un Paramount o un Roxy como los de New-York, les dará en el suelo a los demás o... se reventará del batacazo. Hay mucha competencia.

—¿Usted cree?

—Todo tiene su límite y debe existir proporción entre lo que se ofrece y las personas que pueden aceptar el ofrecimiento. Todos los habitantes de la ciudad, no van al cine, a pesar de que la mayoría cuesta 10 centavos. Pero el precio de 30 y 40 es todavía caro, no para los afortunados (que no son numerosos) sino para la mayoría que constituye la clase media, la laboriosa que vive restringida. Esa es la situación. ¿Usted qué piensa?

—Que un «trust» es imposible porque aquí llegará el día en que—como usted me lo presenta—habrá un cine en cada esquina como hay un café o una bodega.

—Piense usted—le dije yo—que es un negocio que no tiene quiebra. No hay mercancías que comprar ni personal artístico que sostener. Las películas se alquilan y en el precio de la entrada van las comodidades y las perfecciones, de las cuales la multitud no se apercibe. Además el cine sirve para muchas cosas y resuelve multitud de problemas, sin contar que es un espectáculo entretenido y que si fastidia no es oneroso y puede abandonarse sin pena. ¿Qué tal?

—Que voy a abrir un cine colosal

Héctor de SAAVEDRA

BURLA BURLANDO

UN GRANDE HOMBRE

Pese a las murmuraciones de los menguados y de los cretinos vamos a colocar al general Francisco Franco Bahamonde entre los genios de la política y de la guerra.

Ninguno le ha superado en grandeza de alma y de corazón. Surgen aquí, naturalmente, en nuestra memoria los nombres de Alejandro, César, Napoleón, con sus correspondientes hazañas; pero hay que tener en cuenta la diferencia de elementos de que disponían aquellos grandes capitanes al emprender sus campañas, y los que rodeaban a nuestro Caudillo.

Contaban aquéllos con innumerables ejércitos aguerridos y disciplinados, y sus campañas se realizaron contra naciones extranjeras. El nuestro, el insigne Franco, contaba al acometer su empresa con unos cuantos centenares de hombres... Para encontrar algo semejante habrá que registrar la historia de la conquista de América por España.

Hernán Cortés quemó sus naves ante Veracruz. Franco quemó las suyas en el estrecho de Gibraltar... No faltó quien calificara de temeridad, de locura, tales proezas, pero es porque los calificadores ignoraban lo que «pueden» los héroes en los trances difíciles.

Y la gloria de Franco es infinitamente más pura que la de aquellos famosos caudillos. Ellos emplearon su espada en sojuzgar imperios y naciones. La de Franco está dedicada a libertar a su patria de la tiranía extranjera...

Ya en tierra española Franco echó una mirada sobre su patria y al instante concibió su plan grandioso y genial. Cantando con la necesidad de tener un fácil acceso a Portugal se dirigió a Badajoz y la conquistó. Contando con la malquerencia de Francia, tomó Irún, puerta que cerraba el paso por aquella parte a los posibles enemigos galos.

Entre tanto su ejército crecía de día en día. Libertó a Toledo; sitió a Madrid, conquistó a Málaga; y concibió y maduró el plan de dominio del norte de España. Este plan, su obra más perfecta y maravillosa, acaba de ser realizado con la toma de Gijón y la pacificación de Asturias.

Nótese que este grande hombre realizó sus operaciones de guerra con precisión matemática de tiempo y de lugar sin el menor fracaso, sin rectificaciones, y sin dar un paso atrás. Tal parece que va conducido por la mano de Dios.

No hemos de echar en olvido que sus capitanes le han secundado con la pericia y la bravura propia de los capitanes genuinamente españoles, y que cada uno de sus soldados se ha portado como un héroe; pero aun esto redunda en honra y gloria del Caudillo por haber sabido descubrir y señalar a los hombres que mejor habían de servirle en su magna empresa...

Ahora tiene Franco puestos sus ojos en el frente de Aragón... Tengamos fe en que rematará su obra con la misma gloria, porque el Dios de los ejércitos lo guía.

Pues si inmarcesible es la gloria militar de Franco no lo es menos su gloria como político. Sus declaraciones sobre la política del presente y del futuro que ha de implantar en nuestra nación no pueden por menos que inspirar, aun a los más pesimistas, la fe en la resurrección de una España digna de su historia.

La vida política de España sufrirá radicales transformaciones con la eliminación de antiguos vicios y podredumbres. La vida económica también será modificada con la rectificación de inveterados errores. La vida social quedará libre de las causas perturbadoras, con la introducción de leyes humanas y justas. La vida religiosa tornará a imperar en las almas españolas como en los tiempos de su mayor grandeza. Y, finalmente, la vida internacional de España levantará la estimación para ella y el respeto de las naciones.

En suma, su misma política de indulgencia y de perdón (para los ofuscados, no para los criminales) es otro de los rasgos de su genio. Con ello atenuará los odios y los rencores... Mira al porvenir de la Patria, y sabe que no se podrá fundar en ella algo grande y duradero si antes no se procura la reconciliación entre los españoles.

No son esperanzas ilusorias. Un hombre, un genio que ha sido capaz de obra tan enorme como la realizada por el Caudillo bien puede inspirar absoluta confianza en las palabras.

Nosotros vemos en este hombre algo de sobrehumano... España estaba en trance de muerte, y entonces llegó este predestinado y le dijo:

¡Levántate y anda!

Y España se levantó y emprendió su camino...

M. ALVAREZ MARRON.

FECHAS Y ANIVERSARIOS

NOVIEMBRE 2

- En 1636 nació Nicolás Boileau Despreaux, el célebre poeta y escritor francés, autor de «Sátiras», «Epístolas» y «Arte Poética».
- Nació en el año 846, Luis II, Rey de Francia, (El Tartamudo), hijo de Carlos «El Calvo».
- En 1834 nació en una aldea francesa, María Marta Tamisier, llamada la Juana de Arco de la Eucaristía. María Marta fué la iniciadora de los Congresos Eucarísticos Internacionales, lo que llevó a feliz término con el apoyo que le prestó el Papa León XIII.
- El 2 de noviembre de 1755 tuvo lugar el cataclismo más grande que recuerda la historia. El terremoto que destruyó la casi totalidad de la ciudad de Lisboa y que ocasionó más de 50,000 muertos. Este cataclismo inspiró al gran Voltaire una de sus mejores producciones, su obra inmortal «Candide».
- En 1704 Alexander Selkirk, un escocés de 28 años de edad y de temperamento violentísimo fué dejado en la isla desierta de Juan Fernández, en la costa chilena. De la vida por él desarrollada, allí, Daniel Defoe tomó los datos para escribir su famosa obra «Robinson Crusoe».
- En 1914, primer año de la Guerra Europea, tuvo lugar la caída de Belgrado.
- En 1801 nació en Catania, Sicilia, Vincenzo Bellini, el famoso compositor de ópera.
- En 1773 nació en Santos, Estado de San Pablo, Antonio Carlos de Andrada y Silva, que por su fogosa elocuencia fué considerado como el «Mirabeau del Brasil».
- Se cumple el primer aniversario del fallecimiento del general George Mathias Hoffman, norteamericano que en su calidad de Ingeniero fué una de las figuras principales en la construcción del Canal de Panamá.
- En 1904 murió en Sevilla, Pedro Delgado, poeta y uno de los mejores actores dramáticos del Siglo XIX, que después de una carrera brillante y gloriosa murió pobre y olvidado en Sevilla.
- En 1594 murió Gerardo Mercator, quien ideó el sistema de mapas geográficos que llevan su nombre.
- En 1751 un Comité, debidamente autorizado por la Asamblea de Pennsylvania envió a la mejor fundición de bronce que había en aquel entonces en Londres, una orden para que fundieran y les enviaran una campana como de unas 2,000 libras de peso, ordenando que llevara la siguiente inscripción: «Proclama la libertad por toda la tierra y a todos sus habitantes». Es muy curioso que la histórica campana que hoy se venera como una reliquia en la ciudad de Filadelfia, y cuyo sonido anunció al pueblo americano el nacimiento de los Estados Unidos en 4 de julio de 1776, fuera encargada 25 años antes de la revolución americana, y fabricada en Inglaterra.

M.E.C.D. 2016

"EL CONTRATO CELEBRADO CON EL MATADERO LESIONA ALTOS INTERESES DEL FISCO." LANIER

El Alcalde no está facultado para celebrar un convenio de esa naturaleza, agrega el Secretario de Hacienda. El decreto firmado por el Presidente Laredo Bru es terminante

El doctor Giménez Lanier, Secretario de Hacienda, informó ayer en Palacio a los reporters:

«El decreto suspendiendo la resolución del Alcalde de la Habana, relativa al nuevo contrato celebrado entre éste y el Matadero Industrial, ha sido firmado ahora por el señor Presidente de la República y lo he enviado a la Gaceta Oficial de la República. Tengo intervención en ese asunto por la ley, toda vez que el Alcalde de la Habana, al fijar que sea el Matadero el recaudador de las contribuciones, rompe la norma establecida para la administración pública y lesiona los intereses del fisco.

«Otras cosas contiene el mencionado contrato del Alcalde con el Matadero que lo hacen ilegal e inadmisible: primero, que no es él el llamado a celebrarlo, porque la facultad que le concedió el Decreto-Ley que él invoca de la Provisionalidad, fué para los Alcaldes de facto, y por una de las disposiciones transitorias de la Constitución vigente se dispuso que todas las facultades, deberes y derechos que son privativas de todas las autoridades por elección (en este caso el Ayuntamiento) fueran inmediatamente rescatadas y puestas en vigor por las autoridades que surgieran como producto de una elección.

«Conforme a las leyes orgánicas de los municipios y otras, el Alcalde de la Habana no es el competente para ese género de contratos, sino el Ayuntamiento. Además, el contrato mencionado tiene cuestiones básicas que son lesivas a los intereses del pueblo. Una de ellas es el transporte de las reses, que pagan veinticinco centavos por cada cuarto de res, de suerte que cada res, en realidad paga un peso para ser llevada hasta los expendios. Esa facultad del transporte es del Municipio, no del Matadero. Y no es menos onerosa la cláusula por la cual quiedan en usufructo del Matadero las vísceras del ganado sacrificado, que sirve para otros rendimientos industriales y utilidades a las que no puede tener derecho el Matadero.»

El referido decreto alega en sus Considerandos que:

El Alcalde Municipal de La Habana, otorgando vigor y actualidad al decreto ley número 477 de 1935, que fué evidentemente promulgado para resolver entonces y durante los días de la provisionalidad las diversas cuestiones suscitadas entre el Municipio de La Habana y la Sociedad Anónima «Matadero Industrial», pero que dejó de regir automáticamente al reinstaurarse plenamente en 1936 el régimen municipal de la nación, ha otorgado la escritura pública de fecha 14 de octubre del corriente año ante el notario de esta capital doctor Armando Alvarez Pedroso, arrogándose la representación del Municipio y, por tanto, asumiendo la máxima capacidad contractual que sólo al Ayuntamiento compete, celebrando de tal forma, con dicha entidad Matadero, con toda amplitud y trascendencia el convenio sobre «la matanza y beneficio de ganado vacuno, de cerda y lanar, y acarreo de las carnes procedentes de los mismos desde el Matadero Industrial, a los lugares de su expendio y de servicio de auxiliares» por diez años, prorrogables a diez años más, y además, entre otros beneficios para la referida sociedad Matadero Industrial, ha concedido a ésta el 40 por ciento de los derechos de matanza que se recauden durante la vigencia del contrato.

Sin entrar a considerar si el contrato es o no beneficioso a los intereses municipales, es indudable que el mismo afecta directamente al presupuesto del Municipio de La Habana, y reduce por lo menos un ingreso más del Erario Municipal al eximirse de todo tributo al Matadero contratante, lo cual en definitiva refluye sobre las obligaciones qua al Municipio incumben, con relación al Estado, entre las que se hallan las de Sanidad y Policía a cuyos gastos ha de contribuir aquél en la forma y proporción que establecen las leyes y el actual presupuesto general.

Resuelve, suspender todos los acuerdos, resoluciones y actos realizados por el Alcalde Municipal de La Habana, para la concertación del pacto celebrado por el mismo por la Sociedad anónima Matadero Industrial, en el mes de octubre de 1937, ante el notario de esta capital, doctor Armando Alvarez Pedroso, quedando los Secretarios de Hacienda y Gobernación encargados del cumplimientos del decreto en la parte que a cada uno concierne.

Dice el decreto que en el pacto con el Matadero Industrial, el Alcalde Municipal ha infringido la Ley Constitucional, la cual establece en el capítulo N, disposiciones para el Régimen Constitucional que tan pronto como queden organizados el régimen provincial y el municipal, entrarán en vigor los preceptos contenidos en los títulos 11 y 12 de la Constitución, quedando reproducidos por tanto los preceptos de la Ley Orgánica de los Municipios que se consignan, que los Términos Municipales serán regidos por los Ayuntamientos, los cuales tienen facultad de acordar sobre todos los asuntos concernientes al Término Municipal, formar presupuestos, acordar empréstitos, mientras al Alcalde se le señalan solamente los actos de ejecución, es decir, las funciones activas de la Administración Municipal.

UNA MISION ARTISTA DE MEXICO

Anoche tuvimos el placer de recibir en nuestra redacción la visita de María Teresa y María de Jesús Campos, notables cantantes que vienen en misión cultural, con credenciales oficiales del Presidente Lázaro Cárdenas de México para exponernos el folk-lore mexicano y de Pedro Vargas, también cantante de fama internacional que las acompaña en tan delicada excursión artística.

Tanto las bellísimas hermanas Campos, como el tenor Vargas son personas de cultura, que sienten el arte y están perfectamente preparadas para exponerlo en toda su exquisitez. Vinieron a esta casa acompañadas del señor Gaspar Pumarejo y los destacados rotarios Alberto García Cantón y Gonzalo Palacios.

Conceden las Alas Dobles de Aviación a cadetes pilotos

Como anunciamos en nuestra pasada edición, a las diez y media de la mañana de ayer, con una brillante ceremonia a la que dió realce con su presencia el Jefe del Ejército, fueron impuestas las insignias de grado a seis nuevos pilotos aviadores

Los agraciados por haber obtenido las más altas calificaciones en los exámenes recientemente celebrados, son los señores Luis Insúa, Carlos Pascual, Efraín Hernández, Marcelino Vázquez, Francisco Gutiérrez y Roberto Henderson.

Las preciadas insignias fueron recibidas por los nuevos pilotos de manos del propio coronel Batista, que tuvo para cada uno de ellos frases de aliento y de felicitación. Desde ayer, pues, los citados pilotos ostentan en sus guerreras el grado de segundos tenientes del Ejército Constitucional.

El acto

La amable ceremonia tuvo efecto en el aeródromo del Campo de Aviación «Teniente Brihuegas».

El coronel Batista llegó al lugar citado en compañía del teniente coronel Ignacio Galíndez, Jefe del Regimiento «4 de Septiembre» y de su ayudante el capitán Cristóbal Peña. Los expresados altos oficiales fueron recibidos por el jefe del Cuerpo de Aviación, comandante Rogelio López Jorge.

Inmediatamente dió comienzo el acto. Los cadetes graduados formaron cerca de la mesa donde se habían colocado los diplomas que los acreditan como segundos tenientes y uno por uno recibieron de manos del coronel Batista sus certificados de aptitud, según decimos anteriormente.

Discursos

Terminada la ceremonia de la entrega de los diplomas, hizo uso de la palabra en nombre de sus compañeros, el aviador capitán Tomás Alvarez.

Tuvo frases gentiles para los nuevos graduados, a quienes les auguró muchos éxitos en el cumplimiento de su deber y mencionó, con frase emocionada, el nombre del cadete Angel González Rojas, el cadete que faltándole sólo veinte días para graduarse pereció trágicamente en Cabaiguán cuando «ya iba a recibir los galones, que eran su gloria y significaban el bienestar de su anciana madre».

El capitán Alvarez recibió al terminar su breve discurso muchos aplausos de la concurrencia.

Las dobles alas

Después el Jefe del Ejército, les dijo así:

«Muchachos: Hoy tenéis vuestro diploma de graduados. Recibís con éste dos grados: el de oficial del Ejército Constitucional y el de piloto aviador, nueva carrera que abre nuevos horizontes a vuestras jóvenes vidas. El capitán Alvarez, con sus palabras, concretó todo lo que yo pudiera deciros en esta ocasión, pero lo único que deseo es que esas alas que ornan vuestro pecho desde hoy sean de gloria y honor para vosotros y para la nacionalidad.»

CADENA CRUSELLAS

HOY Y TODO EL MES DE NOVIEMBRE

DE 6 A 7 P.M.

EL GRAN TENOR

PEDRO VARGAS

IDOLO DEL PUBLICO CUBANO

Y

LAS HERMANAS CAMPOS

POPULAR DUO DE CANCIONERAS MEXICANAS

CC-2

ROPA BLANCA Y CASA PROPIA

JABON CANDADO

Mermó mucho la importación de papas en 4 meses

Sólo se importaron 375,796 sacos por los puertos de la Isla, contra 413,471 en 1936

Por la Dirección de Agricultura se ha confeccionado una estadística de las papas importadas durante los meses de julio, agosto, septiembre y octubre que arroja una diferencia contra este año, comparándola con iguales meses del año anterior, según las cifras siguientes:

Año 1937: julio, 7,249 sacos por el puerto de la Habana y 3,166 sacos por los puertos del interior. Agosto: por el puerto de La Habana, 63,705 sacos y por los del interior, 9.056. Septiembre: por el puerto de La Habana, 105.649 sacos y por los del interior, 14,923. Y, octubre, 26 días, por el puerto de La Habana, 144.711 y por los del interior, 28,332 sacos, que hacen un total de 321,314 sacos por el puerto de La Habana y 54,482, que suman 375,796 sacos.

Durante los propios meses del pasado año se importaron por el puerto de La Habana 360,443 sacos y por los del interior, 53,928 que hacen un total de 413.71 sacos .

Marcas de ganado solicitadas

Han solicitado marcas como ganaderos mayores los señores: Manuel A. Manresa y Manton Fonned y como ganaderos menores los señores: García y Pumareda, Francisco Mora Teresa Luque González, Limbano Fernández, Eulogio Ramos Bello, Filomeno Martínez, Manuel Olivera.

Títulos expedidos

En la Secretaría de Agricultura se han expedido los siguientes títulos de marcar ganado a favor de los señores: Natividad Girao y Santiago Obregón Villegas de la provincia de Pinar del Río, Angel Naranjo y Juan Ignacio Corzo de la provincia de Matanzas. José Aguirre de la provincia de Santa Clara, Francisco Olivera e Ignacio Garlobo Rodríguez de la provincia de Camagüey y Nicolás Vegas Peña y Diego Fromita de la provincia de Oriente.

POR FUMAR EN PIPA EN UN CINE

El guardajurado del Reparto Almendares, Toribio R. Madrigal, detuvo a Antonio Rodríguez Doparto, de 17 años y de Primera entre Miramar y Lanuza, que fumaba en pipa, en el cine «Almendares», molestando a los espectadores. Al requerirlo el agente, le faltó al respeto.

RECUERDE

QUE MAÑANA A LAS 5 P. M. SE INAUGURA LA EXPOSICION DODGE

EL ACONTECIMIENTO SOCIAL DEL AÑO.

ORTEGA Y FERNANDEZ 23 y P

Edificio DODGE

DOLOR DE CINTURA

Solamente los que padecen dolor de cintura saben la tortura, la terrible debilidad que produce. Sin embargo, millares de personas continúan padeciendo hasta tener que guardar cama: las madres se ven obligadas a descuidar sus tareas domésticas; los trabajadores, a interrumpir sus ocupaciones; las distracciones les están prohibidas. Es necesario tener presente que los dolores de cintura son una advertencia de la naturaleza que señala serios trastornos: son los desórdenes de los riñones.

Los riñones débiles son los causantes de tantos padecimientos. ¿Permitirá usted que los dolores continúen atormentándole, cuando puede dar término a sus sufrimientos, en forma segura y permanente, tomando las Píldoras De Witt.

En 24 horas las Píldoras De Witt le muestran cómo han obrado directamente sobre los riñones. Si usted tiene constancia, las Píldoras De Witt, por su acción estimulante sobre los riñones, librarán su organismo de los venenos e impurezas que causan sus dolores. Pero lo más importante es que sus riñones, vueltos a la normalidad, mantendrán su organismo libre de venenos. Se venden en cajas blancas, impresas en azul y oro, en todas las farmacias y droguerías.

PILDORAS DE WITT

PARA LOS RIÑONES Y LA VEJIGA

LAS VEINTE CURAS VEGETALES DEL

ABATE HAMON

UN NUMERO PARA CADA ENFERMEDAD

Curan radicalmente, SOLO CON PLANTAS, cura No. 1 la Diabetes, No. 2 Albuminuria, No. 3 Reumatismo, Etc., así se tratan las siguientes enfermedades: ASMA, BRONQUITIS, ESTOMAGO, (dispepsia etc.) NERVIOS, CORAZON, RIÑONES, HIGADO, ULCERAS del ESTOMAGO, ESTREÑIMIENTO y así cada medicina su número. Numerosos testimonios encontrará en el libro «LA MEDICINA VEGETAL» que se regala a quien lo solicite. No es precisamente necesario enviar este cupón. Pida hoy mismo el Libro «LA MEDICINA VEGETAL», con su nombre y dirección clara al Dr. F. RAMIREZ, Representante y Depositario de los Laboratorios Botánicos de Bruselas (Bélgica) Ave. S. Bolívar 141, Habana.

¿Músculos doloridos?

ALIVIESE CON SLOAN

CRONICA HABANERA

DEL COUNTRY CLUB.—En la tarde del domingo celebró el aristocrático Country Club de la Habana su té bailable dominical, que se vió favorecido con la presencia de una selecta representación del gran mundo habanero.

Se multiplicaban los parties en la hermosa terraza, donde se bailó hasta las ocho y media con la orquesta Brito.

El Ministro de Venezuela, Excmo. Sr. Alberto Smith y su distinguida esposa Lola Casas, se reunían en una mesa con el señor Heriberto Lobo y su genitl esposa Virginia Olavarría.

En otra mesa, muy animada, el Encargado de Negocios de la Argentina, señor Luis S. Luti y señora Crucita Maytorena con Guillermo Aguilera y señora Elena Pollack, Fico Mejer y señora Hilda Sarrá, Oscar Sánchez y señora Teddy Carrillo, Eugenio Sardiña y señora Georgina Menocal, Rosario de Blanck, María Luisa Menocal, Sylvia Aróstegui, Ena Senior, Edgar Fraga, Secretario de la Legación del Brasil, Mario de Armas y Emilio Sánchez.

Con Charles Martínez y su bella esposa Carmita Reyna, el distinguido matrimonio Chicho Ariosa y Nina Reyna.

Un party de parejitas animadísimo.

Cristina Gelats y Manolo Santeiro.
Gloria Barrios y Rafael Montoro.
Olga Seiglie y Ramón A. Crusellas.
Elisita Montoro y Rafael Cuéllar.

Los esposos Maurice Labarrere y Henriette Le Mat con su hija Maitá y el joven Fili Sánchez.

Raúl Barrios y señora.

La señorita Carola Olavarría y el joven Manolín Menéndez con la señorita Mary Wright, hija del Embajador de los Estados Unidos y el joven José Andrés Rionda.

En otro party cinco bellas señoritas: Lily Chabau, Celita Hidalgo Gato, Peggy Smith, Rosita Barraqué y Mercedes Carrillo.

En otro los jóvenes matrimonios Tomasito Terry y Herminia Saladrigas y José María Chacón y Pilla Morales.

Alberto Belt y su encantadora esposa Bebita Alonso.

Mr. y Mrs. Clarence L. Marine.

Un party con estas dos parejitas: Mimí Sánchez y Pancho Miranda; Gloria Carrillo y Willy Menocal.

En otra mesa los conocidos matrimonios Ramón de la Cruz y Margot del Monte; Angel Colmenares y Ofelia Larrea; Felo de Cárdenas y Fina Mendoza y Gonzalo R. Arellano y Grace Pantin.

En un party la señora Herminia Rodríguez viuda de Argüelles, muy elegante, con su hija Minita, la bella viudita de Hill.

Una mesa con Teresita Rionda y Manolo Antuña, Ramona Antuña y Emilio Roelandts, Fifi Antuña y Eduardo Montalvo y Elena Montalvo y Camilo García Castro.

Por último, la encantadora Hortensia Colás y el cronista que suscribe.

VEDADO TENNIS CLUB.—Muy animado y muy favorecido se vió el té bailable del sábado último en el hermoso Vedado Tennis Club.

Desde las seis de la tarde, hasta poco después de las nueve de la noche, se bailó animadamente con la orquesta Casamar, que dirige René Touzet.

Innumerables los parties.

En primer término cuatro simpáticos matrimonios: Juan Portela y Moraima del Pico; Fico Alvarez de la Campa y Paquita López Maza; Willy Allen y Bebel Bilanova y Fernando Florit y María Antonia Alvarez con la lindísima señorita Loló Angulo y su prometido Jorge Cancio.

En otra mesa estas dos parejitas: Esther Quiñones y el doctor Miguel Vital y Lucila Salcedo y José Argamasilla.

Reinaldo Mañas y Lolita Rabell de Mañas con Arturo Torres Viera y Rosita Pina de Torres Viera, Lolita Miranda y Neno Pertierra y Mercy Pina y Radamés García Odio.

Un party de parejitas.

María Teresa Freyre y Julio Forcade.
Lolita Coroalles y Ernesto Marty.
Hilda Díaz y Rigoberto del Corral.

Un petite table con Delia Morales Milanés y Alfredo Crucet.

En otra mesa María Luz Quiñones y Rosendo Espi Arteaga y Aidita Muñoz y Julio Morales.

Con la señora Julia Tomeu de Rodríguez estaban en un party los esposos Fidel Fernández Pino y Angelita F. de Fernández Pino; las señoritas Julia Rodríguez Tomeu y Sara Fernández Pino; el doctor Miguel A Bolaños y el joven Antonio Contreras.

Tres parejitas en otra mesa.

Mercedes Carrillo y Juan Avilés.
Sylvia Pujals y Luis Goicoechea.
Margarita La Guardia y Emilio Cancio Bello.

La señora Mercedes S. de Puig con su hija Poupée Puig y el señor Alberto Gutiérrez de la Solana.

En un party Rogelio París y Raquel Ramírez de París, con Gloria Morales y Enrique de Castroverde, Hilda Vilanova y Ricardo de Castroverde y Manón Toñarely y Mariano Prats.

Con la señora de Dueñas se reunían Mary Dueñas y Pepe Gumá, Alicia Rodríguez Alvarez y Pedro Avila, Maruca Faes y Tomás Loredo.

Un petite table con Martha Jane Jones y Ernesto Fernández, Aidmee Molino y A. Martínez.

Adolfo Argüelles y su bellísima esposa Cachita Fernández Roger estaban con Zenaida Landa y Toto Arias y Cuca Fors y Armano Cuervo.

En otra mesa Alan Bailey y María Mendoza de Bailey y con la encantadora Fifí Roberts y José Pimentel.

Miriam Cortés y Baby Fernández; Peggy Coroalles y Manolo García Solís; Olga Walter y doctor Rafael de Cárdenas y Anisia Meruelo y Ricardo Ros.

Por último, la señora Navarro de Borrell con la linda Breta Borrell y Rodolfo San Martín.

LOS QUE LLEGAN. Se encuentran desde el sábado en la Habana, la distinguida señora Chicha Sánchez viuda de Sánchez y sus hijos Kika, Mimí y Fili, que se hallaban de temporada en New York.

También han llegado de New York, donde permanecieron una temporada, el conocido matrimonio Septimio Sardiña y Elena de Cárdenas y sus graciosas hijas Margarita, María, Sylvia y Elena.

Para cada tipo... para cada ocasión...

hay en nuestras colecciones del primer piso el nuevo Sombrero apropiado. Modelos de firma, réplicas francesas y creaciones exquisitas de nuestros talleres, integran el amplio y variado surtido que presentamos. Todos los modernos estilos... todas las innovaciones de línea y de contrastes. los adornos más elegantes y los colores más selectos... Estamos seguros de poder brindarle aquel modelo que mejor le sienta... el que más la favorece... Y siempre al precio justo que usted puede pagar, un precio económico, aquilatado.

No deje pasar un día más sin ver todas estas y otras muchas Novedades que estamos exihiendo en nuestro primer piso!

fin de siglo

san rafael y águila, tlfnos: m-5991-92-93

Academia BALDOR

BACHILLERATO E INGRESO

GABINETES COMPLETOS DE FISICA Y QUIMICA, MUSEO DE H. NATURAL

SERVICIO DE OMNIBUS PARA SEÑORITAS

EL CURSO 1937-38 COMIENZA EL MIERCOLES 3 DE NOVIEMBRE.

23 y 4, VEDADO. F-2992.

JOYERIA "LE TRIANON"

NUEVAS REMESAS

Ya están llegando las recién adquiridas por nuestro experto comprador permanente en Europa.

La Casa de los REGALOS ARTISTICOS.

Salvador Fondón: Galiano 91

CIRCUITO MONITOR

No hay Secretos en el Aire

Lo que Ud. esperaba del GENERAL ELECTRIC para 1938

para un G-E 1938

ALGO nuevo y mejor EN RADIO!

M.E.C.D. 2016

HOY
CAMPOAMOR y RIVIERA
NERO WOLF... EL MAS PERSPICAZ de los DETECTIVES VUELVE!
PARA DESCIFRAR el MISTERIO de 12 HOMBRES CONDENADOS a MUERTE!
EMOCION..! SUSPENSO..! TERROR..!
COLUMBIA presenta
Walter CONNOLLY
Irene HARVEY
Eduardo CIANNELLI
Lionel STANDER
en el crispante melodrama
ASESINATO SIN CLAVE"
The LENGUE OF FRIGHTENED
CAMPOAMOR Ademas en RIVIERA
William GARGAN en "MUERTE en el AIRE"
Richard DIX "EL IDOLO ROTO"
20¢ y 30¢
Niños 15 Tert 10¢

ENCANTO
Warner Bros HOY tiene el ALTO HONOR de presentar al Sr DON PAUL
MUNI
La VIDA de Emilio
Zola
30 y 40¢
LUNES ENCANTO
2 GRANDES ACONTECIMIENTOS!
—En la pantalla
"PUEDE LA JUSTICIA ERRAR"
5½ En la escena 9½
DEBUT!!!
RICARDO DANTES
Y su ORQUESTA TIPICA ARGENTINA

MAÑANA
RECUERDE
QUE MAÑANA A LAS 5 P. M. SE INAUGURA LA EXPOSICION DODGE
EL ACONTECIMIENTO SOCIAL DEL AÑO.
ORTEGA Y FERNANDEZ 23 y P
Edificio DODGE

PAYRET HOY RIALTO
Exclusivas BERANDES presenta
DON JUAN TENORIO
El INMORTAL DRAMA de D. JOSE ZORRILLA
ADMIRE La OSADIA del DON JUAN que NO ENCONTRO LIMITES NI EN LA PAZ de un CONVENTO
20¢ TARDE 30¢ NOCHE
Magistral interpretación de RENE CARDONA y Gloria MOREL y un GRAN CONJUNTO

CARTEL DEL DIA

POR LOS TEATROS:

MARTI: M-2724. Desde la 1 y 30: «Alas negras sobre Londres», «La última avanzada» y comedia. A las 5 y 30 y a las 10: «Don Juan Velorio y Don Luis Porfía».
PRINCIPAL: A-6737. A las 3 y a las 9: «Don Juan Tenorio».

POR LOS CINES:

CAMPOAMOR: A-7054. A todas horas: «Asesinato sin clave», «Muerte en el aire».
ENCANTO: M-6055. A todas horas: «La vida de Emilio Zola», «El enemigo del hombre» y cartón.
ALKAZAR: A-6869. A todas horas: «Martha Richard», «La trata de blancas» y revista.
NACIONAL: A-6700. A todas horas: «Modas y bellezas de 1938», «Stella Dallas» y cartón.
AUDITORIUM: F-4455. «Modas y bellezas de 1938» y «Rapsodia de amor».
TRIANON: F-2403. «100 hombres y una muchacha» y «Vía libre».
RIVIERA: F-2040. «Asesinato sin clave» y «El ídolo roto».
PAYRET: A-7157. «Don Juan Tenorio» y «El azar no se compra».
NEPTUNO: M-1515. «Amores de opereta» y «Escándalos de París».
RADIO-CINE: M-1407. «Saratoga» y «La canción de la ciudad».
ROXY: FO-3255. «Ayúdame a vigor» y «Amores y laureles».
RIVOLI: FO-1130. «La princesa encantadora» y «Quiéreme siempre»
REINA: M-2272. «Despierta y vive» y «Justicia de media noche».
RIALTO: M-1831. «Don Juan Tenorio» y «Hoy sí, mañana no».
LARA: M-2421. «Amor y periodismo» y «La maldita».
PRADO: M-2822. «Reina Cristina» y «Mr. Cenicienta».
VERDUN: A-9206. «Besos brujos» y «Puerto nuevo».
ACTUALIDADES: M-5575. «La mujer persigue al hombre» y «El conde de Montecristo».
LIRA: M-4474. «A la orden, mi general» y «Romeo y Julieta».
MAJESTIC: M-4477. «Ching Ching» y «El encanto del hogar».
INFANTA: U-3700. «Nace una estrella» y «Sonata de media noche».
OLIMPIC: F-6263. «Otra aurora» y «Risa en los ojos».
VIVES: F-3128. «Redención» y «La amenaza secreta».
GRIS: F-4292. «Callejón sin salida» y «La ley de la sangre».
MODERNO: X-1305. «Don Juan Tenorio», por la Cía. de José Ma Bejar.
WILSON: U-5863. «Cárceles sin rejas» y «Una noche de amor».
MAXIM: U-7049. «Una millonaria pobre» y «Genio y figura».
INGLATERRA: M-5527. «Cárceles sin rejas» y «Una noche de amor».
CUBA: M-9796. «Allá en el rancho grande» y «Noche nupcial».
ROJO: M-4794. «La princesa escarlata» y «El superloco».
UNIVERSAL: (Egido y Monte). «En la propia trampa» y «El crimen de otro».
BELGICA: A-9128. «Su última aventura» y «Aguilas humanas».
VIOLETA: M-3238. «Allá en el rancho grande» y «Canta, bandolero, canta».

ESCENARIO y PANTALLA

ENCANTO: «LA VIDA DE EMILIO ZOLA»

Comenzaron ayer en el «Encantes las exhibiciones regulares de «La vida de Emilio Zola», película cuya «premiere», ofrecida recientemente en la Habana, en simultaneidad con Hollywood, ha sido acaso el más grande acontecimiento cinematográfico del año.

«La vida de Emilio Zola» es el «film» de rango por excelencia. Sirve no sólo al arte, sino a la cultura y a la humanidad. Aun prescindiendo de sus aciertos técnicos y de sus calidades estéticas—que son muchos y muy señalados—hay en él un valor que se impone por sí solo: el documental. Es la revivencia de un hombre y de una época en quienes la historia cobró relieve insólito y proyecciones que aún perduran. El momento patético de Dreyfus y el momento viril del «Yo acuso» no han pasado aún. Todavía el mundo se debate entre la pasión y el prejuicio de un lado y la libertad y la justicia del otro. Todavía se persigue a los hombres por motivos religiosos, por motivos étnicos, por motivos políticos. Todavía se requiere la voz tonante de un Zola que clame por los injustamente acusados ante la conciencia de la humanidad.

Cuando el arte se atreve a tanto es porque se siente seguro de sus fuerzas. Y tal es el caso del arte cinematográfico frente a ese arduo compromiso que era el reeditar el drama de Dreyfus, tan íntimamente ligado a la porción más noble e imperecedera del autor de «Fecundidad». El cine ha realizado un alarde de madurez y de pujanza al acometer tan alta y riesgosa empresa. Claro que contó para ello con la cooperación de una de sus más empinadas figuras; el gran actor Paul Muni, maravilloso cultor de máscaras históricas. La tarea de Muni en esta película ha sido audaz y minuciosa. En los comienzos, cuando incorpora al Zola bohemio de la juventud, se le advierte dubitativo, vacilante. Es el actor honrado que busca, que tantea, que trata nerviosamente de fijar los puntos singulares del personaje que se le ha confiado. Llega un momento en que se ve que todos los intentos han cuajado. Muni agarra a Zola por su mismo centro y lo clava en la magnífica sábana cinesca. Allí está el hombre Zola con sus gafas de miope, con su barba cuidada de burgués, con su mirada de observador sagaz y un tanto desconfiada, con su paraguas de hombre aprensivo y prudente, con sus tics, con sus manías, con sus fobias domésticas de gente en zapatillas. Muni ha captado por igual las gallardas actitudes públicas y las pequeñas majaderías privadas. Es la persona y no el mito lo que nos entrega en su formidable caracterización.

Sólo el trabajo de este gran histrión bastaría para valorizar esta producción, si no existeran además los otros méritos subidísimos que ya hemos señalado y que hacen que «La vida de Emilio Zola» sea catalogada desde ahora entre las diez mejores películas del año.

RADIO CINE: «SARATOGA»

Jean Harlow pasó por la pantalla dejando un rastro largo de sensualidad. Todas sus películas se realizaron bajo el signo de Eros. A través de todas sus interpretaciones se veía siempre a la hembra, a la hembra de formas ondulantes que oscurecía totalmente a la histriónica, que nos hacía olvidar de buena gana a la actriz. Todavía hoy, después de muerta, es su «odor di femina» el que lleva a los públicos tras de su sombra.

Esta película, «Saratoga», estrenada en el «Radio-Cine», hay que apreciarla desde un punto de vista ajeno completamente al del arte cinematográfico. Su valor es de curiosidad; un valor que aún no ha advenido histórico, porque la vida ardiente de Jean Harlow está todavía demasiado próxima a nosotros. Se trata de una película póstuma de la blonda vampiresa. La muerte la sorprendió cuando aún no había acabado su rodaje. Fué preciso sustituirla por un doble para dar remate al «film». La sustitución está hecha con la maestría con que estas cosas se hacen en Hollywood. Sólo el espectador avieso la advierte. Es en los «sots» que preceden al final, cuando la protagonista asiste a la película tomada en las carreras de caballos. El personaje en estas secuencias no da la cara. La que lo «doblа» muestra sólo la silueta de la actriz vista de espaldas. La continuidad no se pierde, gracias al truco.

Se ve, sin embargo, que para dar metraje a la película ha habido que aprovechar casi todo lo rodado, ya que no era posible redondear el asunto. Y éste da la impresión de algo inconexo y festinado.

La película pertenece a ese género ligero en que tanto fué utilizada siempre la actriz desaparecido. Género sin pretensiones, ni fílmicas ni de las otras. Lo que se ha buscado principalmente en este caso es aprovechar el sensacionalismo que entre los fanáticos del cine produjo la prematura muerte de la blonda Jean.

Por lo demás, el reparto es bueno. Figuran en él Clark Gable, Lionel Barrymore, Una Merkel y Frank Morgan, artistas todos muy ventajosamente conocidos.

FRANCISCO ICHASO

Eduardo Ciannelli, en «Asesinato sin clave», que estrena hoy el Riviera y Campoamor.

NOTAS

HOY: «ASESINATO SIN CLAVE» EN EL RIVIERA

¡Terror...! ¡Emoción...! ¡Suspenso...! Doce hombres condenados a muerte...! Cinco de ellos misteriosamente asesinados...! Una sombra siniestra... flotando crispantemente entre las vidas de siete hombres aterrorizados... y Nero Wolf, el más audaz y flemático de los detectives, tratando de descorrer el velo que le ocultaba al misterioso asesino...! Vea hoy «Asesinato sin clave», formidablemente interpretad por Walter Connolly, Irene Hervey, Eduardo Ciannelli, Lionel Stander y Allen Brrok. Conjuntamente se exhibe «El ídolo roto», con Richard Dix y Fay Wray y los dobles de Joan Crawford, Greta Carbo, Marlene Dietrich, Loretta Young, Mae West, Clark Gable, John Barrymore, Víctor Mc Lalgen, Charles Chaplin, Harold Lloyd, etc. Completa el programa el Noticiario ox Movietone. Los precios, 20 centavos por la tarde y 30 centavos por la noche. Niños, tarde y noche 15 centavos y tertulia 10 centavos.

Mañana, el intenso y crispante drama de la Nueva Universal, «¡Yo asesiné!», con Lewis Stone, Bárbara Read y Tom Brown. Tildado de loco, el hombre que se acusaba a sí mismo, aparentaba una locura metódica, confesaba crímenes y se reían de él, nadie sospechaba que el asesino preparaba el camino para su crimen. No deje de ver esta película en que un asesino logra cometer el crimen perfecto, y tiene que rogar que lo condenen y dejar en libertad a su hijo, que a pesar de ser inocente va a ser electrocutado...! Conjuntamente se exhibirá también la excitante film «La carrera de la muerte», con Charles Quigley, Dorothy Wilson y Eddie Nugent.

El viernes, sábado y domingo, el máximo triunfo cinematográfico del año, «La vida de Emilio Zola», con el señor don Paul Muni, eclipsando todas sus anteriores creaciones. También se estrenará el melodrama «Muerte en el aire», con William Gargan, Jean Rogers y Dick Purcell.

HOMENAJE A MICKEY MOUSE EN EL MARTI

Un lleno fantasma habrá el domingo a las 10 de la mañana en el radioescenario «Martí», donde se ofrecerá un gran homenaje a Mickey Mouse, el más popular de los muñecos de la pantalla.

Se ofrecerá un programa difícil de superar. En la escena una formidable revista infantil, interpretada por un verdadero conjunto de pequeñas grandes estrellas. Novedad... atracción... espectáculo grandioso.

En la pantalla preciosos cartones de Mickey Mouse, Popeye, Scrappy, Benitín y Eneas, el pato Donald y otros. Además comedias de los principales cómicos ídolos de los niños.

Cada niño que asista recibirá una grata sorpresa. También actuará Adolfo Otero, el más gracioso de los gallegos.

Precios populares. No deje de traer a sus niños.

HOY
METRO presenta COMO ULTIMO HOMENAJE a
Jean HARLOW y Clark GABLE
con LIONEL BARRYMORE
Frank MORGAN · Walter PIDGEON
Una MERKEL
RADIO CINE
—UNICO en CUBA con AIRE ACONDICIONADO—
30¢ hasta las 6½
40¢
Niños 20¢ Tert 10¢
—Ademas— "La CANCION de la CIUDAD" con Margaret LINDSAY

SARATOGA
CANCIONES... ODIO... AMOR... La emoción de las carreras!

«ASESINATO SIN CLAVE» EN EL CAMPOAMOR

Un diabólico asesino actuando perversamente... golpeando cuando menos se le esperaba con un arma invisible y desconocida... y escabullándose entre las sombras del misterio, una vez consumada su fechoría. He aquí el terrible enemigo con que s elas vió Neno Wolf. ¡Doce hombres marcados por el misterioso dedo de un terrible criminal...! Usted temblará, ante la terrible amenaza que tenía consternados a doce hombres... amenaza que se estaba cumpliendo, fatídicamente, paso a paso...! Usted se emocionará, cuando el As de los los Detectives, Nero Wolf, descubre con su proverbial flema el asesino, cuyos crímenes parecían indescifrables...! Usted, en fin, gritará de horror, ante la terrible perspectiva que aguardaba a doce hombres, con la muerte, acechándolos a cada instante, sin que nadie pudiera encontrar la clave de tan horripilante misterio...! Hoy se estrena «Asesinato sin clave», que tiene por intérpretes a Walter Connolly, Irene Hervey, Eduardo Ciannelli, (el feroz hampón de «La mujer marcada»), Lionel Stander y Allen Brock. Completa el programa otro terrífico drama «Muerte en el aire», con William Gargan, Jean Rogers y Dick Purcell, además, el Noticiario Universal. Los precios, 20 centavos de 1 y media a 6 y media y 30 centavos después. Niños, a todas horas, 15 centavos, y tertulia 10 centavos.

El viernes, la film considerada por la alta crítica mundial, como la más hermosa, original y espectacular film del año: «Las perlas de la Corona». 52 estrellas, 50 «vedettes», 1,500 actores, 90 escenarios. Su acción transcurre en cuatro continentes; su argumento comienza a desarrollarse en el año 1518, y termina en nuestros días, a bordo del ultramoderno trasatlántico «Normandie». También se estrenará en Cuba, el intenso drama «Juventud de mañana», con John Miljan, Martha Sleeper, Gloria Shea y Dickie Moore.

LA PELICULA MAS HERMOSA DEL AÑO EN EL ENCANTO

Un lleno desbordante...! Una enorme cantidad de público se quedó ayer sin poder ver «La vida de Emilio Zola», por haberse agotado las localidades...! Hoy, y durante toda la semana, la Warner Bros. y la empresa de este aristocrático teatro tienen el alto honor de presentar al inmenso astro, señor don Paul Muni, en el máximo triunfo «La vida de Emilio Zola». Fué la cinematográfico de la temporada, intervención de Emilio Zola en el proceso de Dreyfus, lo que rehabilitó a Francia de una gran justicia, y a la vez, dió oportunidad de que se manifestara a los ojos del mundo en toda su magnífica grandeza de nación amante de la justicia. Sirvió para limpiar al ejército francés de malos patriotas e irradiar de la conciencia del pueblo muchos prejuicios de razas que la empequeñecían. «La vida de Emilio Zola«, comenzará a exhibirse exactamente a las 3.35, 5.52 y 9.54, presentándose a las 8 en punto otra maravillosa interpretación de Paul Muni, «El enemigo del hombre» o «La gran tragedia de Louis Pasteur». Completa el programa el hilarante cartón en colores, «El ratoncito del Cuento», y el Noticiario Universal. Los precios, 30 centavos, de 3 y media a 6 y media, y 40 centavos después. Niños, a todas toras, 20 centavos.

El lunes, dos extraordinarios acontecimientos...! Un monumenta lestreno en la pantalla: «¿Puede la Justicia errar?» y un gran debut en la escena, el famoso intérprete del Tango, Ricardo Dantes, magnífico tenor, dotado de todas las cualidades necesarias en su arte: maravillosa voz y perfecta escuela de canto; juntamente con su juventud, arrogancia y personalidad. La Orquesta Típica Argentina que le acompaña, es uno de los más notables conjuntos musicales de su género. Este espectáculo actuará en turnos elegantes de 5 y media y 9 y media. «¿Puede la Justicia errar?», es la film que supera en intensidad dramática a «La mujer marcada». ¿Debe una hija levantar la mano contra su padre? ¿Puede justificarse esa actitud en caso alguno? Hombres que imponen su voluntad por la fuerza de sus puños... mujeres que derraman lágrimas y todo un pueblo subyugado a los mandatos de una injusta ley... Son sus brillantes intérpretes Josephine Hutchinson, George Brent, Guy Keebbe, Mona Barrie, Robert Barrat y miles de extras. Dirigido por Michael Curtis.

(VEASE MAS GACETILLAS EN LA PAGINA OCHO)

ELIMINE LA EXCESIVA GRASA DE SU CUTIS CON
JABON DE
MAX FACTOR
HOLLYWOOD

MARTI: «DON JUAN VELORIO Y DON LUIS PORFIA»

Grandioso por todos conceptos ha sido el éxito alcanzado en el radioescenario «Martí» con «Don Juan Velorio y Don Luis Porfía», la más graciosa de las parodias del Tenorio. Si quiere divertirse de verdad no deje de ver «Don Juan Velorio y Don Luis Porfía». En esta parodia actúan: Adolfo Otero, Lolita Muñoz, Alvaro Suárez, Guillermo Moreno Arboleya, Pepe Romeu, Angel Vilches, y otros grandes artistas. Cada verso es una explosión de risa. Vea las aventuras amorosas de Don Luis Porfía frente a Don Juan Velorio. También actúa la gran danzarina y guitarrista española Asunción Granados, así como también las doce vicetiples, bajo la dirección del «Sevillanito». Acompañamiento musical a cargo de la Orquesta Radioescenario, bajo la dirección de Rafael Betancourt. «Don Juan Velorio y Don Luis Porfía», va en los shows de 5 y media y 10 de la noche. La función comienza desde la 1 y 30 de la tarde, exhibiéndose dos grandes producciones: «Alas negras sobre Londres» y «La última avanzada», de Gary Grabt y Claude Rains. Cartones, comedias y revistas completan el programa cinematográfico. Sólo 30 centavos vale la entrada antes de las 6 y media y 40 centavos después. Tertulia 10 centavos antes de las 6 y media y 15 centavos después. El sábado grandioso debut del cantante Jorge Escudero y sus guitarristas en la revista «Ritmo Argentino». Grandes atracciones... muchas novedades... espectáculo único y grandioso. El domingo, a las 10 de la mañana, grandiosa tanda infantil como homenaje a Mickey Mouse. En la escena una gran revista infantil. No deje de traer a sus niños a esta soberbia función infantil.

NACIONAL: «MODAS Y BELLEZAS DE 1938»

Hoy y mañana serán los últimos días de exhibición en el teatro Nacional de la portentosa película de los Artistas Unidos, «Modas y Bellezas de 1938»; pero la empresa del Teatro Nacional, ha querido cerrar con broche de oro su temporada cinematográfica, que recesa, para la actuación de la Compañía de comedias Díaz-Collado y hoy completa el programa, con otro de los éxitos grandes de los Artistas Unidos: la conmovedora película «Stella Dallas» (Madre). Ambas películas se exhiben en turnos continuos desde las 2 de la tarde. En «Modas y Bellezas de 1938», verá el público una verdadera orgía de lujo y elegancia, mientras que se desarrolla una interesante trama basada en un romance de amor, y se produce una gran revista musical en la que toman parte las bellezas más notables de los Estados Unidos y los mejores números y orquestas del Cotton Club, Morroco y Ritz Carlston. Warner Baxter, Joan Bennet, Mischa Hauer y otras estrellas encabezan el numeroso y selecto elenco.

En «Stella Dallas» (Madre), se conmoverá el público en el más emocionante argumento que como holocausto al amor maternal, se ha llevado a la pantalla. Protagonistas de esta gran película son John Boles, Bárbara Stanwick, Anne Shirley y Lan Hale.

Además se exhibe como adorno del programa, el cartón «Cazadores de Alces», el último noticiero mundial y la Cabalgata de la Cervecería «La Polar».

Los precios, con estas dos magnas obras de la pantalla continúa a 30 centavos por el día y 40 centavos por la noche. Niños, 20 centavos y tertulia 10 centavos.

El horario es como sigue: «Modas y Bellezas de 1935» a las 2, 6.15 y 10.15 y «Stella Dallas», a las 4.15 y 8.30.

Como decimos anteriormente, con este programa que también se exhibirá mañana miércoles, termina, por ahora, la temporada cinematográfica, y el viernes empieza la de la Compañía titular del teatro Victoria de Madrid, Pepita Díaz y Manuel Collado, compañía de comedias que tiene el privilegio de que los mejores autores escriban para ella, por lo menos para que sea esta compañía la que les estrene sus obras.

«MARTA RICHARD» y «La Trata de Blancas» en el ALKAZAR

Un extraordinario programa presenta hoy la empresa de este popular coliseo. Edwige Feuillere y Eric Von Stroheim, en el espectacular drama de esponaje «Martha Richard» quien durante la Gran Guerra lleno con sus sacrificios y su abnegación un papel importante en el segundo Bureau. Conjuntamente se exhibe la película aprobada para mayores «La trata de blancas», el más poderoso alegato contra los miserables explotadores de la mujer; además el Noticiario Fox Movietone. Los precios, 20 centavos de 1 y media a 6 y media y 30 centavos después. Niños, a todas horas, 15 centavos y tertulia 10 centavos.

Mañana, nuevamente, «Martha Richard» y la mejor creación de Maurice Chevalier, «Con la sonrisa en los labios.»

El jueves, la Reinecita del Cine, Shirley Temple, más adorable y enantadora que nunca, en su primera super-producción, «El ídolo del Regimiento», con la colaboración de Víctor McLaglen, June Lang, Michael Whalen, César Romero y miles de extras, dirigida por John Ford. Conjuntamente se estrenará la film de acción dinámica y vertiginosa, «El ídolo de la multitud», con John Wayne.

El lunes, el As de los Comediantes, Hugh Herbert, en su primera película como estrella, «Cántame tus amores», con James Melton, Patricia Ellis, Sazu Pitzz, Allen Jenkins y Walter Cartlet y las lindísimas «chiquillas» de los coros de la Warner. También se exhibirá, complaciendo innumerables peticiones «El rey y la corista», con Fernand Gravet, Joan Blondell y Edward Everett Horton.

El día 11, estreno oficial en Cuba de la hermosísima super-joya musical «Alegre y feliz», deliciosamente interpretada por Irene Dunn con la colaboración de Randolph Scott, Dorothy Lamour, Akim Tamiroff, Charles Bickford y miles de extras. Música de Jerome Kern y Oscar Hammerstein. Dirigida por Rouben Mamoulian.

FALTAN 3 DIAS PARA EL DEBUT DIAZ-COLLADO

Sólo tres días nos separan ya del fausto acontecimiento del debut en el teatro Nacional de la Compañía de Comedias de Pepita Díaz y Manuel Collado, señalado para el viernes por la noche con la comedia de don Jacinto Benavente titulada «Rosas de Otoño».

Esta función aunque considerada extraordinaria para el público, es primera de abono.

Los precios son: Palcos, $10.00. Luneta o asiento de Palcos: $1.50; Butaca con entrada, $1.20. Delanteros de tertulia o Paraíso, 50 y 40 centavos, respectivamente, y entradas a esos pisos, 40 y 30 centavos.

El sábado habrá función por la tarde y por la noche estrenándose en la función de la noche la obra del teatro francés titulada «Camarada», original de Jacques Deval, obra comiquísima y saturada de fina y sutil sátira. El domingo habrá función en matinée, por la tarde y por la noche, y el lunes se celebrará la segunda función de abono con la comedia de Luis Fernández Ardavín, estreno, titulada «La Florista de la Reina».

Ya en las funciones de sábado, domingo y lunes y hasta el anuncio de alguna extraordinaria, regirán los precios corrientes de la temporada a base de $8.00 los palcos y $1.00 luneta y 80 centavos butaca. Precios que no serán rebajados durante la actuación de esta compañía Díaz-Collado.

Hoy, martes, por la noche, quedará definitivamente cerrado el abono y desde mañana miércoles estarán abiertas permanentemente las taquillas para la venta en firme de las localidades de la función inaugural y las subsiguientes hasta el domingo.

La empresa del Nacional, insiste en advertir que durante esta temporada no se concederán pases de favor, sin distinción de personas.

MAÑANA: CONCIERTO DE LOMELINO SILVA

Mañana, a las 5 y 30, tendrá lugar el concierto del notable tenor portugués Lomelino Silva en el teatro «Principal de la Comedia». La presentación de este ilustre cantante en la Habana ha despertado mucho interés. Se trata de un artista de fama mundial, triunfante en la ópera y en el concierto y sancionado por la crítica más exigente del mundo. Un artista ya hecho y en la plenitud de sus facultades.

En su concierto de mañana, puesto bajo el patrocinio del Excmo. señor Encargado de Negocios de Portugal y de distinguidas personalidades de nuestro mundo social, Lomelino Silva cantará fragmentos de ópera y bellas canciones, entre éstas algunas del «folklore» portugués, como las tituladas «A Feira Nova», canción raiana; «Trovas portuguesas» y el fado triste «Guitarradas», que llamarán la atención del público por su fragancia y encanto peculiares.

Los «pezzi» de ópera que le oiremos a Silva, son: «Il mio tesoro intante», de la ópera «Don Giovanni», de Mozart; «Che gélida manina», de la «Boheme», de Puccini; un «Scherzo» y «Ah, fuyer!», de la «Manon», de Massenet; «E lucevan le stelle», de la «Tosca», de Puccini; «Questa o quella» de «Rigoletto»; «Rachel! quand du Seigneur», de «La Judía», de Halevy y «Vesti la giubba», de «Il Pagliacci».

Un programa de fuerza, que nos revelará a un artista insigne.

Acompañará al tenor Silva el notable pianista Jascha Fischerman.

RADIO CINE: «SARATOGA»

Un romance vívido, fascinante, subyugador... que habla al alma de sus dulces emociones es en síntesis la soberbia producción de la Metro que presenta el moderno teatro de Galiano y Neptuno, interpretado por las dos estrellas que por sus destacadas personalidades, son quienes mejor podían presentárnoslo: Jean Harlow y Clark Gable. La película más dramática del año, repleta de risas y de lágrimas titulada «Saratoga», la que se exhibe conjuntamente con «La canción de la Ciudad», que interpretan Margaret Lindsay y Jeffrey Dean.

Completa el programa el último Noticiero Metrotone con los más recientes sucesos mundiales.

Los precios: luneta y primer piso, 30 centavos antes de las 6 y media, y después 40 centavos. Los niños, 20 centavos y la Tertulia entrada por «Concordia.

Mañana este mismo programa y el lunes 8: Una aventura repleta de alternativas e inquietudes que tiene por protagonistas a un grupo de excelentes artistas de la pantalla, como Edmund Lowe, Magge Evans, Paul Lucas y otros, titulada «El viaje misterioso». Una magnífica producción de la Metro que se estrenará con otra grandiosa película. Muy pronto «Los candelabros del Emperador», de William Powell y Louise Rainer, la intérprete de «Madre Tierra».

GACETILLAS

LA COMEDIA: HOY MATINEE a las 3 y Función Nocturna

Hoy, es el día de los Fieles Difuntos. La tradición tiene que cumplirse una vez más. Y por eso habrá un lleno «au complet» en el «Principal de la Comedia», donde la gran compañía de Mario Martínez Casado, ofrecerá completo «Don Juan Tenorio», el inmortal drama de Don José Zorrilla.

Hoy es el último día de «Don Juan Tenorio» y por tanto se ofrecerán dos soberbias funciones. La primera a las 3 de la tarde, —soberbia matinée,— subiendo a escena; «Don Juan Tenorio», que tiene como principal atractivo que Mario Martínez Casado hará el Marcos Ciutti, el personaje más simpático del Tenorio. Ena Sedeño, la gran primera actriz de la compañía dará vida a Doña Inés y Arturo Robles hará el Don Juan. Paco Alfonso dará vida al Comendador y el Don Luis estará a cargo de Otto Sirgo. Lujosa presentación... muebles de la época... todo el espectáculo está montado con esmero y grandeza. Sólo 60 centavos vale la luneta numerada y 30 centavos la butaca sin numerar. A las 9 de la noche se ofrecerá por última vez Don Juan Tenorio, teniendo bajo su responsabilidad Mario Martínez Casado el espinoso rol de Don Juan. El resto de los personajes a cargo de los principales actores de la compañía. No deje de cumplir con la tradición de la fecha viendo a «Don Juan Tenorio». Sólo 80 centavos costará la luneta numerada y 40 centavos sin numerar.

Mañana una gran sorpresa. El viernes se estrenará un verdadero cañonazo de risa: «Basta de hijos». Una comedia sensacional.

«EL PRISIONERO DE ZENDA» Pronto en el AUDITORIUM

Será día de gala el jueves, 11, en el Teatro «Auditorium», con motivo del preestreno de una de las películas señaladas como de las más grandiosas que se han editado desde que existe el cinema parlante. Nos referimos a la maravillosa super-producción de los Artistas Unidos, titulada: «El prisionero de Zenda».

Cualquiera que por curiosidad empiece a leer las primeras páginas de la célebre novela de ese título original de Anthony Hope, no podrá seguramente sustraerse al interés de su argumento y leerá toda la novela, siguiendo paso a paso las aventuras del aventurero Rudolf Rassendyll que por cosas del destino se vió obligado a sustituir a un Rey.

Madeleine Carroll interpreta la principal figura del elenco: el papel de la Princesa Flavia, prometida del Rey a quien no ama, y que después se enamora ciegamente del sustituto. El romance entre ambos está plagado de interesantísimas situaciones emanadas del idilio. Un abismo separa a los dos amantes: la lealtad del aventurero que se propone salvar al Rey aunque con ello sabe que pierde el derecho a la felicidad.

Douglas Fairbanks Jr., interpreta el papel de Rupert de Hentzau, enemigo del Rey e intrigante acérrimo. Entre él y Roland Colman se realiza un duelo a espada que es una verdadera maravilla por la habilidad que ambos demuestran en el manejo de esa arma y por las situaciones dinámicas del encuentro entre estas un salto al foso del Castillo de Zenda lleno de agua.

John Cromwell el famoso director al terminar la película «El prisionero de Zenda», es decir después de ver la prueba oficial, dijo esta frase: ahora vuelvo a la vida moderna y me tomaré un largo descanso... es mucho haber vivido más de un año en el siglo XVI.

AUDITORIUM: «MODAS Y BELLEZAS DE 1938»

Esta monumental joya de arte moderno de los Artistas Unidos, se exhibe por última vez en este aristocrático teatro, en sus tandas elegantes de 5:15 y 9:45. «Modas y bellezas de 1938», es la más exquisita y grandiosa de las presentaciones cinematográficas del famoso Walter Wanger, filmada por el más científico de los procedimientos en tecnicolor y en cuyo reparto figuran, en primer término, Warner Baxter y Joan Bennett, secundados por Helen Vinson, Mischa Auer, Alan Mowbray y las preciosas niñas de Waler Wanger.

Las más bellas y esculturales modelos, luciendo la última palabra en modas femeninas; un argumento romántico, interesante y distinto a los que hemos disfrutado con películas similares y una espléndida y regia presentación, son los detalles importantes de «Modas y bellezas de 1938», teniendo en cuenta siempre el maravilloso tecnicolor de sus escenas naturales.

Para los turnos de 4:00 y 8:30: «Rapsodia de amor» de Cecilia Parker y Eric Linden.

Luneta tarde 30 centavos. Noche 40 centavos. Niños 20 centavos. Tertulia 10 centavos.

Mañana: A las 9:45: Deanna Durbin en «Cien hombres y una muchacha» y a las 8:30: «El intruso fascinador» por Kent Taylor y Nan Grey. Por la tarde a las 5:00: Festival artístico del Colegio «Sepúlveda».

Precios: Luneta 50 centavos. Primer Balcony 40 centavos. El jueves: «Cien hombres y una muchacha» y «Tres señoritas a la moderna».

TRIANON: «CIEN HOMBRES Y UNA MUCHACHA»

Hoy, exhibe en su programa diario el cómodo y favorito cine «Trianón» en sus tandas elegantes de 5:15 y 9 y 45 la super-producción musical titulada: «Cien hombres y una muchacha», siendo estrella principal la ingenua y encantadora Deanne Durbin con un maravilloso reparto encabezado por dolphe Menjou y la famosísima orquesta Sinfónica de Philadelphia, con su gran director Leopold Stokowski, en uno de los programas de música más grandiosos llevado a la pantalla «Cien Hombres y una Muchacha», es uno de los grandes «hits» del año, de un argumento sencillo tan hábilmente dirigida que la hacen humorística y de una ternura sublime.

A las 4:00 y 8:30 la emocionante cinta titulada: «Vía Libre», por el siempre magnífico actor Lyle Talbot, con la bellísima, Polly Rowles y Henry Brandon.

Precios: Lunetas tarde 30 centavos. Noche 40 centavos. Niños 20 centavos. Tertulia mayores 20 centavos. Niños 10 centavos.

Mañana: El estreno de la preciosa producción R. K. O. Radio, titulada: «La plegaria del Niño», colosal interpretación del más pequeño tenor del mundo, Bobby Breen.

RIVOLI: «LA PRINCESA ECANTADORA»

Programa especial dedicado a las damas es el de hoy en el familiar teatro «Rivoli» de 4ta. y 5ta., La Sierra, teléfono FO-1130, Grace Moore la maravillosa cantante y genial actriz en dos de sus mejores producciones que llevan por título: «Quiéreme siempre» y «La princesa encantadora». Este programa comienza a las 4 y 30 la tanda y a las 8 y 30 por la noche.

Precios: Tanda 15 centavos. Noche 20 centavos mayores. Niños a todas horas 10 centavos.

Mañana: «Ciencia y Corrupción», «Ella es peligrosa» y variedades.

El jueves: «Alas Negras sobre Londres» y «Secuestro Afortunado».

El viernes: Deanna Durbin en «100 hombres y una muchacha» y «Magnolia».

HOY
Principal de la Comedia
DON JUAN TENORIO
COMPAÑIA MARTINEZ CASADO
Primera actriz: Ena Sedeño.
EL MEJOR «TENORIO» DE LA HABANA.
Luneta numerada . 80 Cts. Butaca . . . . . 40 „
Matinée . . . . . 60 „ Matinée . . . . . 30 „
Noche 9:15 Matinée 3:00 p. m.
HOY

M.E.C.D. 2016

PEPSODENT REALZA LA BLANCURA DE SUS DIENTES RAPIDAMENTE

NO obstante limpiarse los dientes a diario—¿no se siente usted a menudo decepcionada al ver cómo queda su dentadura a pesar del cepillo? Sea usted como la bella muchacha de esta ilustración. No tema sonreirse. USE PEPSODENT.

La causa de una dentadura opaca es la película que la cubre y absorbe partículas de alimento y gérmenes, formando una capa espesa y viscosa. Por eso los dientes pierden todo su brillo y atractivo.

Hay hoy un medio para librar a la dentadura de esa película que la hace grisácea y sucia: la pasta dentífrica Pepsodent. Por eso se la llama pasta dentífrica *especial* para eliminar la película.

Usela y compruébelo usted misma. Vea cómo sus dientes quedan más limpios y se ven más blancos y más brillantes que nunca. ¡Vea cómo la película cargada de microbios desaparece! Y le entrarán deseos de sonreir todo el tiempo para mostrar al mundo entero su dentadura reluciente y espléndida.

PEPSODENT *la Pasta Dentífrica Especial para Eliminar la Película*

VIBOREÑAS

LA VERBENA DEL CLUB DE FERRETEROS

Se acerca rápidamente la fecha de esta gran verbena de tan próspero Club, a la que desde hace muchos días ha dedicado todo su entusiasmo la Comisión de Fiestas que preside el cumplido amigo Angel Callejas, quien personalmente interviene en los múltiples detalles de su organización, sin olvidar uno sólo, por lo que la gran verbena del próximo sábado será una de las más brillantes fiestas de este Club, bajo la Presidencia del estimado caballero señor José Feito Taladrid.

Yo puedo asegurar que es el principal tema entre las figulinas viboreñas, que en triunfadoras legiones asisten siempre a las fiestas de este Club, de toda su predilección, siendo invariablemente atendidas con las más exquisitas galanterías.

A todas hago la advertencia de que recojan las invitaciones que han solicitado, en la Secretaría, y también dejo dicho que ya no se concederá una más.

Iré informando de esta gran verbena, que lo repito, es el tema entre «ellas».

CLUB SAN CARLOS

A despecho de la «odiosa» Madame la Lluvia, nuestro decano Club celebró su tercera fiesta invernal, pues asistieron distinguidas y numerosas familias, que disfrutaron de una deliciosa tarde.

Se bailó incesantemente hasta cerca de la una d ela madrugada.

He aquí algunos nombres de las figulinas:

Carmita y Lila Martínez, más bellas amiguitas.

Graciella González Amador, Mercedes Prieto, Alicia Robles, Margarita y Graciella Estrada, Maritza Casabón, Caridad y Herminia Drignardell, Eulalia Hernández «Terry» Elso, «Naty» González, Carmen Elso, Conchita Ruiz, Alicia Beato, Elsa Martínez, Bebita Velarde, Hilda Pardo, Anita Sol, Caridad Febles, Mercy Alonso, Isolina y Ofelia del Campo, Olga Berenguer, Cheia Colina, Caridad Navarro.

Emma Berenguer, Sarah Llera, Pastora Navarro, Marina Suero, Lina y Montica Escarpenter, armita, Eugenia y Sarah Collazo, Silvia Romero, Laura González, María Teresa Macía, Modesta y María Alvarez, Ofelia Iznaga, Mercedes y Josefina Gabarró, Olga y Raquel Lanz, Alicia Medero, Lolita Suárez, Carmelina e Higinita Sánchez Izquierdo, Catalina Serrano, Olga Pérez, Angela Castillo, Isolina Otero y Carlotica Jiménez.

El próximo domingo de nuevo se reunirán en el elegante palacete de nuestro decano Club.

Y el lunes día ocho otra vez volverán, con motivo del homenaje que le será dedicado al querido amigo Presidente de Honor Oscar Ruano Estrada.

Homenaje del que demás está diga bien lo merece quien como Oscar por tantos años condujo al San Carlos, salvando siempre los más peligrosos escollos en época muy difícil... ¡y siempre brillantemente!.

LOS SANTOS DE HOY

En la festividad de los Fieles Difuntos señala el calendario la de Santa Eustaquia y la de los Santos Jorge, Teodoro, Marciano, Tobías y Victoriano.

Dedico mi más expresivo saludo a la joven señora «Lala» Hernández de Vélez, amada esposa del querido amigo Rogelio Vélez, impedidos de recibir a sus amistades, según me han advertido.

De ser los días del querido y muy cumplido amigo Vivtoriano Zabala, es un fuerte abrazo mi saludo.

Y muy afectuoso de serlo el del joven Jorge Rodríguez Faura, al que debo de felicitar con doble motivo, por haber sido nombrado a desempeñar un puesto en el Banco de Nueva Escocia.

No olvido al viejo y querido viboreño, fundador del Reparto Lawton, Don Marciano González Iribas.

NIÑO PEDRITO RUIZ

Doce años cumple hoy tan inteligente amiguito, todo un perfecto caballerito, muy atento siempre con sus «relaciones sociales».

Le dedico mi felicitación muy cariñosa, extensiva a su queridísima tía la joven y bella dama Dulce María Ruiz, que es también su madrina.

ANIMADA FIESTA JUVENIL

Un día de múltiple saelgrías, colmado de satisfacciones, fué el del sábado para Milagros Saavedra Duarte, señorita plena de encantos, que hizo su entrada triunfal, en la edad de los dulces y quiméricos ensueños, los dichosos quince años.

Tan grato suceso fué celebrado con una deliciosa fiesta, en la elegante residencia de sus padres, los distinguidos esposos señora Gloria Duarte y señor Octavio Saavedra, y de ella disfrutaron numerosas parejas que balaron alegremente, al compás de una conocida orquesta.

Citaré entre las señoritas asistentes, a las siguientes:

Preferentemente Milagros Saavedra, que al igual que su linda prima Hilda Macías, se deshacía en atenciones con los invitados.

Martha Pichardo, Adela Arango, Herminia Noble Alzugaray, Elena Tovar, Macusa Martínez, Martha Varela, Olga Spencer, Martha y Conchita Delgado, Carmen Chacón, Alicia Forment, Olguita García, Beba Acosta, Delia Sierra, Martha García Lorenzo, Conchita Pacheco Quintana, Luisa Forment, Carmen y Cusa Alvarez, Ginie Serrapiñana, Francis de Varona, María Herminia Martínez.

Martha Delgado Suárez, Martha López, Victorita Martínez, Chucha Pichardo, María Antonia Noble Alzugaray, Marina González, María Teresa Urresti, Gloria Torres, Josefina Faz, Aleida Delgado, Carmencita Silvera, Esther Ajamil, Carmita Calas, Hilda Martínez, Onelia Rodríguez Silvera, Olga Faz, Adelfa Caballero, Hilda Zaldívar, Ana María Fernández Trevejo, Angela Suárez y Aleida Torras.

Jóvenes:

Jorge y Raúl Rodríguez Faura, Panchito Pichardo, José Gutiérrez Pérez, Otto Spencer, Pedro Brito, Manuel Fernández Paradela, «Quin» Tovar, Jesús Marcos, Isidro Ruiz, Luis Portela, José Suárez, Mario Altuzarra, Juan Suárez, René Oses, Juan Tovar, Alberto Varona, Manuel Urresti, Oscar y Raúl Alamil, Antonio Martí, Amado Muñiz, Julio Ramírez, Ernesto Castro, Alfredo Duarte, Francisco Cabo, Rubén Méndez, Gastón Martínez, Reinaldo Oses, Miguel Iznaga, Carlos Jiménez, Elio López, Sixto Calvo, René Torras, Héctor Viera Montes de Oca, Agustín Casuso, Amado Montes, Victor Citarella, Eladio y Mariano Calvo, Manuel Llópiz y Raúl Delgado.

Mi más expresiva felicitación recíbala la bellísima Milagros, a la que deseo una vida plena de dichas y venturas.

Urbano del CASTILLO

FLECOS,

Galones y Trencillas.

El mayor surtido en:

★

Bazar Inglés

GALIANO y S. MIGUEL

Dr. TOMAS R. YANES
CIRUJANO-OCULISTA
Consultas diarias de 3 a 5 p. m. (Sábados previo turno).
Calle 23 Nro. 328, esq. a B. (Vedado). Telf. F-7181

¡YA LLEGÓ!

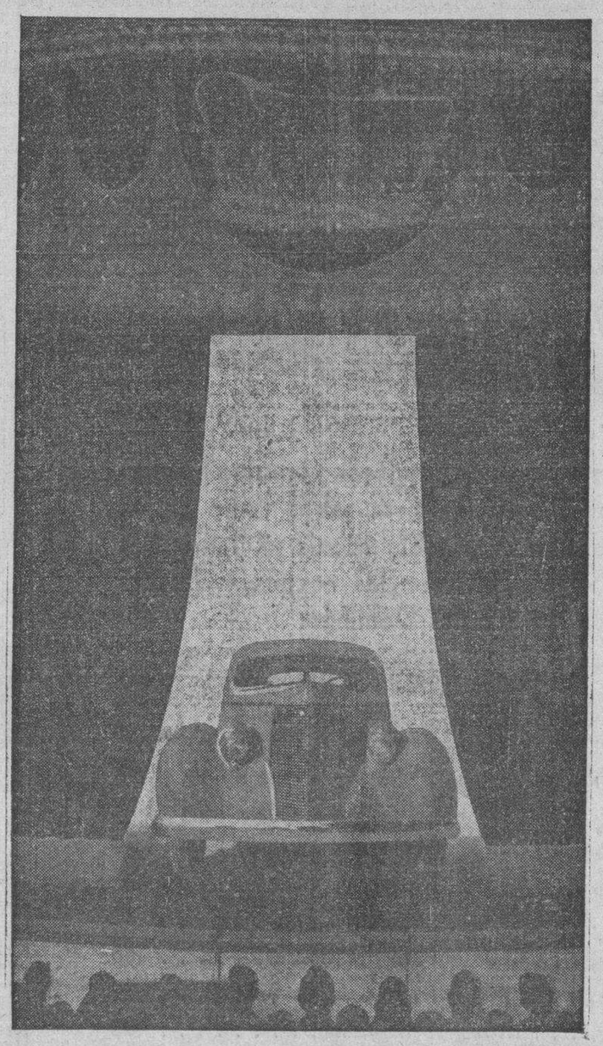

"La Obra Suprema"

de 86 años de experiencia fabril

Vea el DIARIO mañana

CRONICA HABANERA

BODA NOTARIAL

MARCELA PIÑEIRO. — Mañana miércoles, a las cinco de la tarde, tendrá efecto en la residencia de la familia de la novia, la boda de la encantadora señorita Marcela Piñeiro con el caballeroso joven Héctor del Valle.

Actuará como Notario en dicho acto el conocido doctor Mario B. de Rojas.

Serán testigos por élla, los señores Emilio Maciá, Raúl Piñeiro, Antonio González y Jorge Piñeiro, y por él, los señores Hernán Ruiz Cadalso, Mario Ruiz Mesa, Alberto Ruibal y Leandro García.

LOUYSA.—Mañana miércoles, como hemos anunciado, inaugurará su temporada invernal la exquisita Louysa.

A las cuatro y media de la tarde, en un acto sencillo y elegante, la renombrada modista presentará en su maison de Prado número 96 los más nuevos y variados modelos de sombreros adquiridos en las grandes casas de París en su reciente viaje.

En nuestra más exclusiva sociedad están circulando las invitaciones para el acto de mañana.

Será por rigurosa invitación.

LA FIESTA DE MAÑANA.—En el Auditorium, a las cinco de la tarde, tendrá efecto mañana miércoles la fiesta española que organiza la sección de sports del Colegio Sepúlveda, del Vedado, con el concurso valioso de un grupo numeroso de alumnas del conocido plantel.

Trátase de una fiesta artística llamada a resultar un éxito completo bajo sus aspectos todos.

Reina gran entusiasmo en nuestra sociedad para este acto y ya es muy grande la venta de localidades, pues está casi todo el teatro tomado por nuestras principales familias.

Como hemos anunciado, el decorado y los trajes llamarán la atención de la concurrencia, pues corresponden a lindos diseños hechos expresamente para la ocasión.

El programa ya ha sido dado a conocer íntegramente.

Será un acontecimiento.

LA FIESTA DEL LAWN TENNIS. El domingo último, en horas de la noche, estuvo de fiesta el simpático Lawn Tennis Club, en la Calzada del Vedado.

Se celebraba una comida de carácter informal, amenizada por la aplaudida orquesta Casamar.

Numerosos fueron los parties de elementos jóvenes de nuestra sociedad que allí se dieron cita.

Muy linda aparecía toda la casa del Lawn Tennis adornada con atributos propios de «Hallowe-en» e iluminada «a giorno» en sus distintos departamentos.

He aquí la relación de la concurrencia.

Un grupo numeroso de parejitas. Inés María Blanco Balaguer y Joaquín Corbera; Gloria Batista y Berny Wolf; Gloria Rasco y Carlos Mestre; Josefina Campoamor y Alfonso Albacete; Hortensia de Cárdenas y Diego Giménez; Maggie Dufau y Filiberto Rivero; Beba Fernández Grau y Manolo García Solís; Elena González Labarga y Ricardo Ros; Rosario González Labarga y Julio Morales; Marta González Labarga y Jack Swyre; Yolanda González Beauville y José Enrique Bringuier; Alicia Hopgood y Nico Fonts; Martha Jané Jones y René Albacete; María Lillo y Carlos de León; Sylvia Lillo y Felipe Lizama; Tilky Larraz y Gustavo López Muñoz; Hilda López Muñoz y Mamín Giberga; Beatriz Navarrete y Jorge Morales; Isolina Ortega y Alfredín Manrara; María Victoria Quiroga y Manuel Mallo; Sylvia Puente y Ramón Toñarely; Margarita Morales y Luis Herrera; Mayita Solaún y William Hopgood; Lourdes del Valle y Eddy Lamadrid; Sofía Arango y Eduardo de la Torriente; Olga Quílez y Luis de Vega; Sylvia Pujals y Luis Goicoechea; María Julia de Céspedes y Ricardo Galbis; Maggie Wolf y Juan Antonio Estévez.

Fué una fiesta animadísima.

CORALI R. SAN PEDRO DE LOPEZ.—El domingo, con motivo de celebrar su santo, se vió muy congratulada, colmada de felicitaciones, la señora Coralí Rodríguez San Pedro de López Castro, gentil esposa del Sr. Secretario de Agricultura.

Recibió también infinitas flores como delicados mensajes de felicitación en su onomástico.

Se destacaba este grupo precioso procedente de «El Fénix», el decano de los grandes jardines habaneros, tan renombrado:

Un cesto de crisantemos color bronce del Honorable Presidente de la República y señora Leonor Montes de Laredo.

Un cesto de crisantemos color lila del Secretario de Estado y señora Mercedes Carballal de Remos.

Un cesto de crisantemos blancos del Secretario de la Presidencia y señora Josefa Pérez Nodal de Bringuier.

Un cesto de pompones crisantemos de Rosa Soto de Casanova.

Una caja de «cellophane» con crisantemos de Juan Compte León.

Una caja de «cellophane» con crisantemos y margaritas importadas del ingeniero José Calcavecchia.

Un cesto de margaritas importadas de Germán S. López y señora.

Un corsage» Colonial de rositas «Chinie» de Rigoberto Soto y familia.

Un cesto de margaritas importadas del doctor Ciro Sosa de Quesada y señora.

Y, cerrando la valiosa relación del gran jardín «El Fénix», un «corsage» de «sweetheart roses» en estuche de «cellophane» de Antonio Martín.

Muchas y muy bellas las flores de «El Clavel», el conocido jadín de los hermanos Armand.

Frescas y fragantes, destacándose por su belleaz y su exquisita presentación.

Con la firma de «El Clavel» eran estas:

Un precioso cesto de crisantemos blancos del Jefe del Ejército Constitucional, coronel Fulgencio Batista y señora Elisa Godínez de Batista.

Un cesto de crisantemos amarillos del Alcalde de la Habana, doctor Antonio Beruff Mendieta y señora.

Un cesto de hortensias del Secretario de Justicia, doctor Enrique Alonso Pujol y señora.

Un cesto de dalias y gladiolos «Adonis», del Secretario de Sanidad, doctor Zenón Zamora y señora.

Un cesto de dalias «Vesubio» del Secretario de Hacienda, doctor Manuel Giménez Lanier y señora.

Un cesto de dalias y gladiolos rojos del Secretario de Comercio, doctor Raúl de Zárraga y señora.

Un hermoso cesto de pompones del Jefe de la Policía Nacional, coronel José E. Pedraza y señora.

Un cesto de gladiolos «Pureza» de Pablo Alvarez de Caña.

Y un cesto de crisantemos blancos del Jefe oficiales y alistados del Regimiento 6, «4 de Septiembre».

DE VIAJE.—El jueves embarcará rumbo a Nueva York por la vía de la Florida la gentilísima dama Sylvia Párraga de Martínez Zaldo.

En aquella ciudad se reunirá con su hermana Gracieta, la viuda de Maduro, para disfrutar al lado de ella una temporada.

El domingo embarcará, también por la vía de la Florida, la joven señora Hilda Sarrá de Mejer, que se reunirá en Nueva York con sus padres, el señor Ernesto Sarrá y señora Loló Larrea y regresarán todos juntos a la Habana.

LA SEÑORA DE MARTINEZ FRAGA.—Recientemente regresó de su viaje a los Estados Unidos, acompañada de su esposo, el Presidente de la Cámara de Representantes, la bella y distinguida señora Gloria Valdés Raimunde de Martínez Fraga.

La señora de Martínez Fraga, que disfruta de grandes afectos y simpatías en el seno de la sociedad habanera, ha recibido a su retorno muchas y muy bellas flores.

Mencionaremos este precioso grupo de «El Fénix», el afamado jardín de Antonio Martín, en el paseo de Carlos III.

Un cesto de pompones-crisantemos de la señora Leonor Montes de Laredo Bru.

Un cesto de margaritas importadas del Secretario de Estado y señora Mercedes Carballal de Remos.

Una caja de «cellophane» con crisantemos de la doctora Balbina Remedios, Representante a la Cámara.

Y una caja de «cellophane» con pompones de Mercedes Marty de Baguer.

De «El Clavel», el elegante jardín nacional de los hermanos Armand, entre otras muchas, llamaba la atención un lindo cesto de dalias «Geisha» y gladiolos «Adonis», del Jefe del Ejército Constitucional, coronel Fulgencio Batista y señora Elisa Godínez de Batista.

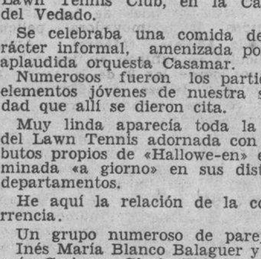

Con las etiquetas del Tomate «RAFEL» jugará gratis a la lotería y comerá el mejor tomate que se fabrica en Cuba.

CADA VEINTE ETIQUETAS, UNA FRACCION DE BILLETE.

RAFEL... RAFEL..: EXIJA SIEMPRE "RAFEL"

2 LINDOS MODELITOS INVERNALES A 1.60 CADA UNO

Confeccionados en magnífica gabardina prusia, color FIRME GARANTIZADO, con detalles en blanco y rojo. Tamaños de 1 a 10 años. Servimos pedidos al interior acompañando al giro 30 cts. para el franqueo o bien a pagar por el destinatario al recibir la mercancía.

"la época"

NEPTUNO Y SAN NICOLAS

APRESURESE...

Suscriba su título ***HOY MISMO*** *y tenga* **CASA PROPIA**

EN DICIEMBRE pondremos en vigor nuestros TITULOS DE CAPITALIZACION de la SERIE "A", e iniciaremos las DESIGNACIONES MENSUALES entre nuestros titulares, comenzando NUESTRO SISTEMA para obtener

CASA PROPIA

Suscríbase HOY MISMO para participar de la PRIMERA DESIGNACION MENSUAL de la SERIE "A", cuyo número es LIMITADO.

VEA NUESTRA CONSTRUCCION en la Av. de Columbia esquina a Línea, Marianao.

ESPERAMOS SU LLAMADA O SU VISITA

Previsora Latino Americana, S. A.

San José, entre Prado y Consulado. Habana.
TELEFONO M-3829

M. GUASTELLA PUBLICIDAD

¿Resfriado del pecho?
ALIVIESE CON SLOAN

Busto desarrollado y reconstituído con las saludables y reconstituyentes;
PILDORAS ORIENTALES
Solicite gratis hoy el folleto descriptivo, se lo enviamos bajo sobre sin membrete. Diríjase a P. ORIENTALES. Apartado 1244.—Habana.

EVITO LA HIDROPESIA

Guantánamo. »En el año 1927 me empezaron fuertes dolores de cabeza, hinchazón en los pies, piernas, manos, cara y ojos, en el pecho me sentía como una pelota que me quería ahogar. Apenas podía caminar que en seguida me sentía cansado y tenía que parar la marcha. Así estuve dos meses. Orinaba con mucha dificultad y el líquido salía de color subido, espeso y dejaba un asiento blanco, como almidón en el depósito. Los dejaba al sol tres días y era lo mismo que vidrio o cristal molido. Cansado ya de tomar remedios y de ponerme inyecciones, me decidí a probar la Anticalculina Ebrey. Empecé a tomarla, una cucharada en un litro de agua todos los días y noté que gradualmente fué bajando la hinchazón y al frasco y medio me sentía bien. Gracias a la Anticalculina Ebrey me he evitado la hidropesía, pues la hinchazón me estaba cogiendo el vientre y el médico me dijo que estaba propenso a ella. Como por encanto, la Anticalculina Ebrey dominó la enfermedad. Mientras viva seré el mejor propagandista de la Anticalculina Ebrey, para los riñones». **José Jones Toledano.**

Anticalculina EBREY

El dolor de caderas, neuritis ciática, lumbago y reumatismo son causados por depósitos de ácido úrico en forma de cristales puntiagudos que punzan los nervios y traen esos dolores tormentosos. Anticalculina Ebrey, un extracto de plantas frescas medicinales tiene la virtud de eliminar el ácido úrico del sistema, motivando a que sea expelido por los conductos naturales, limpiando el organismo de toxinas perniciosas que minan la salud. Haga un ensayo hoy mismo con Anticalculina Ebrey. Las primeras dosis traen marcado alivio.

666 Domina el **PALUDISMO** en tres días.
Líquido - tabletas Salve Ungüento Gotas para la nariz
CATARROS en un día. Tónico y Laxante

LA MAS GRANDE DE LAS VENTAS HECHAS EN CUBA:

LIQUIDACION TOTAL

de la Casa VERSALLES, Neptuno 24

VAJILLAS DE CRISTAL BACCARAT; DE PORCELANA LIMOGES, ROSENTHAL, DRESDEN, ETC.; CUBIERTOS DE GARANTIA; LAMPARAS; ARTICULOS PARA REGALOS; FIGURAS DECORATIVAS, ETC.

Todo está marcado A PRECIO FIJO!! - Usted se despacha a su gusto!!

Casa VERSALLES, NEPTUNO 24 Entre Industria y Consulado. Frente al Teatro "Encanto". - TEL. M-9374

M.E.C.D. 2016

GACETILLAS

PAYRET: «DON JUAN TENORIO»

Hoy, en todos los turnos desde las dos de la tarde, sigue en cartel el éxito cinematográfico «Don Juan Tenorio». Una novedad por vez primera en película interpretada por un gran reparto de primeros actores como son René Cardona, Gloria Morell, Alberto Martí, Noriega y otros que realizan un Tenorio, admirable. Vea la maravillosa obra de Zorrilla celosamente llevada a la pantalla. Además hoy se completa el programa con «El Azar no se compra» producción R. K. O. Radio por un reparto.

NEPTUNO: RUBBY KEELER EN «AMORES DE OPERETA»

Se vestirá sus mejores galas este elegante teatro, por presentar a la Fox, indiscutible de los films musicales, Rubby Keeler, en el deslumbrante espectáculo «Amores de Opereta» con la colaboración de Ross Alexander, el formidable bailarín Lee Dixon, Allen Jenkins, Louise Fazenda, Carold Hughes, Winifred Shaw y las lindísimas «chiquillas» de los coros de la Warner.

Conjuntamente se presenta la gloriosa super-producción «Escándalos de París», con Kay Francis, Ian Hunter y Claude Rains.

Completa el programa el Noticiario Universal.

Los precios: 15 centavos de 2 y media a 6 y media y 20 centavos después. Niños a todas horas 10 centavos.

El jueves, nuevamente: «Despierta y vive» y Jane Withers en «La Diablilla». Viernes: a petición, Libertad Lamarque en «Ayúdame a Vivir» y «Nobleza Gaucha». Sábado y domingo, Lewis Stone, Bárbara Read y Tom Brown, en el crispante drama «Yo asesiné!» y Joan Crawford, William Powell y Robert Montgomery en «Su última aventura» y el episodio número 8 de «El Agente Secreto X-9».

ROXY: «AYUDAME A VIVIR»

Pedida insistentemente a diario por numerosos asiduos del «Cinema Roxy», vuelve hoy a exhibirse la película más taquillera y simpática que ha producido la cinematografía argentina, «Ayúdame a vivir», cuenta por legiones los admiradores, no sólo por su trama sentimental sino por ser la obra maestra de la genial Libertad Lamarque, que tiene cautivado al público con sus preciosos tangos.

Conjuntamente se presentará el estreno de otra película hablada en español no menos interesante, cuyo título es, «Amores y Laureles», en que aparece como protagonista Sofía Bozán. Adornando el programa se pondrá la preciosa comedia, «La gran satisfacción».

Los precios como de costumbre serán: 15 centavos luneta por la tarde y 20 centavos por la noche, la tertulia familiar y niños 10 centavos.

Mañana un programa colosal, con el estreno de la sensacional producción de Warner Oland, «Chan en las Olimpíadas», cuyo argumento es interesantísimo y lleno de misterio, como todas las del famoso detective chino.

REINA: «DESPIERTA Y VIVE»

Hondo emocionalismo, interés supremo, bellísimas canciones, y un vivo argumento encierra la interesante comedia musical que nos presenta a la gran Alice France en «Despierta y Vive».

El criminalista que había perdido el amor de su mujer sólo pensaba protejer a los criminales pero ella le persuadió a emprender de nuevo la senda del deber en el drama titulado: «Justicia a media noche», que interpreta Ann Dvorak y John Litel.

Un cartón y una interesante revista completa este colosal programa que les presenta la empresa de López y Rouco en su céntrico supercine de «Reina», sito en Rayo y Reina con el teléfono M-2272 y con sus precios populares de siempre a base de: 1 centavos la luneta hasta las 6 y media y 20 centavos después. La fresca y amplia tertulia familiar con sus espléndidas localidades y su ventilación perfecta 10 centavos.

Mañana: «La Damas de las Camelias» y «Tierra sin Música».

RIALTO: «DON JUAN TENORIO»

Nuevamente se exhibe hoy en «Rialto», la tradicional obra de don José Zorrilla, por primera vez en película hablada y cuyo título es: «Don Juan Tenorio», un verdadero éxito de la cinematografía, más completa, mejor presentada y magistralmente interpretada por un excelente reparto de actores entre los que figuran: René Cardona, Gloria Morell, Alberto Martí, Noriega y otros. No deje de ver este año en película a «Don Juan Tenorio». Además se exhibe hoy una formidable comedia musical titulada: «Hoy sí, mañana no» por los inimitables cómicos Woolsey y Wheeler, un gracioso cartón en colores y el Noticiero Metrotone Hearst, con vistas muy interesantes de la actualidad mundial. La función es continua y comieza desde las 2 y 15 de la tarde, repitiéndose el programa completo en todos los turnos.

Los precios para hoy por ser estreno en Cuba, son de: 20 centavos mayores hasta las 6 y 30, y 30 centavos después. Niños, 15 centavos a todas horas.

Mañana: A los precios de costumbre «Un día en las carreras» la super-comedia de los famosos hermanos Marx y «Tierra sin música» por Richard Tauber y Jimmy Durante.

LARA: «AMOR Y PERIODISMO». 10 CTS.

Un programa muy interesante y magnífico es el que brinda hoy el elegante y predilecto cine de las familias «Lara», de Prado y Virtudes, con el teléfono M-2421.

En función continua de 2 de la tarde a 1 1y 30 de la noche se exhibirá revista, comedia, estreno de la preciosa, regia, grandiosa super-producción «Amor y periodismo» con Loretta Young, Tyrone Power y Dn. Ameche y estreno de la magnífica, colosal producción «La maldita».

Precio: 10 centavos la luneta a todas horas. Entre y salga cuando quiera.

Mañana: «La diablilla» con Jane Withers y «Desfile de pelirrojas.»

PRADO: «REINA CRISTINA» CON GRETA GARBO

Para hoy tiene «Prado» en su acostumbrada matinée de 2, y tandas de 5, y 8 y 15, como todos los días un grandioso programa por el más bajo precio, 10 centavos luneta, o preferencia exhibiendo en primer lugar el estreno de la deliciosa joya Metro «Mr. Cenicienta» por Jack Haley y a petición una de las más grandes realizaciones de la trágica actriz Greta Garbo «Reina Cristina» con el inolvidable actor Jonh Gilbert. Completando el programa una revista de asuntos mundiales. Mañana: Errol Flynn en «Luz de esperanza» y «San Quintín» por Pat O-Brine. El jueves nuevamente la joya cumbre del cine español «Allá en el rancho grande» por Tito Guizar y el conmovedor drama «Hijo y rival», por Joe Mac Crea.

VERDUN: «BESOS BRUJOS»

Dos magníficas películas constituyen el programa que en función continua desde las dos de la tarde, presenta hoy el predilecto cine «Verdún» de Consulado 120, teléfono A-9206, exhibiéndose la extraordinaria producción totalmente hablada en español «Besos brujos», máximo triunfo de la indiscutible favorita del cine argentino Libertad Lamarque, secundada por el apuesto galan Floren Delbene. Además la super-comedia en español «Puerto Nuevo» por el formidable cómico argentino Pepe Arias. Completa el programa el noticiario semanal Metrotone

Los precios como de costumbre 15 centavos luneta hasta las 6 y 30 y 20 centavos después. Los niños y la tertulia con butacas 10 centavos a todas horas.

Mañana: «Besos brujos» y «¡Que tiempos aquéllos!».

ACTUALIDADES: «LA MUJER PERSIGUE AL HOMBRE»

El elegante y concurridísimo cine de las familias «Actualidades, sito en Monserrate 8 y 10, con el teléfono M-5575, anuncia hoy un programa regio, con dos grandes películas.

En función continua de 2 de la tarde a 11 y 30 de la noche, rigiendo precios populares se exhibirá revista, comedia, estreno de la muy preciosa, regia, original super-joya «La mujer persigue al hombre» con Mirian Hopkins y Joel Mac Crea y estreno de la grandiosa, formidable, soberbia producción «El Conde de Montecristo» con Robert Donat y Elissa Landi.

Mañana: «Vamos a las carreras», «Honor satisfecho» y episodio de la super-serie «El imperio submarino».

LIRA: «A LA ORDEN MI GENERAL»

Soberbio es el programa que hoy brinda el «Lira», el concurrido y elegante cine familiar, sito en Industria y San José, con el teléfono 4474.

En función continua, siempre comenzando a la 1 y 30 de la tarde se pasa por la pantalla gigante revista, comedia, estreno del maravilloso drama de amor «Romeo y Julieta» con Norma Shaarer y Leslie Howard y estreno de la granidosa, divertida, original producción «A la orden mi general» con Spanky Mc. Farlnd y la famosa pandilla, Phillips Holmes y otras estrellas.

Precios: mayores 10 centavos hasta las 6 y 30 y 15 centavos después. Los niños a todas horas 5 centavos.

Mañana: «Rapsodia de amor» con Cecilia Parker y Eric Linden y «La esquina del pecado» con Irene Dunne.

MAJESTIC: «CHING CHING»

Programa especial es el que presenta hoy el teatro «Majestic» de Consulado 116, teléfono M-4477, tresco como las brisas del Mar comenzando el programa a las 2 en punto con cartón, comedia y revista. Shirley Temple la genial y diminuta artista en dos de sus mejores producciones tituladas «El encanto del hogar», y «Ching Ching».

Precios: Antes de las 6 y 30 luneta o preferencia 10 centavos, 15 centavos después. Tertulia con comodas butacas damas y niños 5 centavos.

Mañana: Eleanor Whitney y Charles Rugles en el Hit Musical Paramount «Apaga la luna» y Marian Marsh y Akin Tamiroff en «El gran farsante».

El jueves: Frances Drake y Gilbert Roland en «La llamada de media noche», y George O-Brien y Constance Worth en «Secuestro en alta mar». El viernes: Helen Mack y Onslow Stevens en «El azar no se compra», y Simone Simon y James Stewart en «Séptimo cielo».

INFANTA: «NACE UNA ESTRELLA»

Un soberbio programa nos ofrece para hoy la empresa del elegante y cómodo teatro «Infanta», de Infanta y Neptuno, teléfono U-3770, con dos regias citnas, teniendo como base la preciosa film toda en colores titulada, «Nace una estrella», poderoso drama de gran interés humano, acerca de la vida, ambiciones y tragedias de la vida diaria de las estrellas de cine, interpretada magistralmente por Janet Gaynor y Fredrick March, secundados por Adolphe Menjou y May Robson, y para completar el programa el regio estreno del acontecimiento artístico cinematográfico más grande de la temporada, la música del mejor, del más distinguido pianista del mundo, Ignace Jan Paderewski envuelta en un bello romance destinado a proporcionarnos un rato delicioso de la más sana alegría y que se titula, «Sonata de media noche», secundado por Charles Farrell y Bárbara Greene. Y por último se exhibirá un lindo cartón en colores «¿Quién mató al Petirrojo?».

Los precios que regirán hoy son: todo el día, luneta mayores 20 centavos. Niños, 10 centavos. Tertulia 10 centavos.

Mañana: «Stella Dallas» y «Canta, bandolero canta».

OLIMPIC: «OTRA AURORA» (PRE-ESTRENO)

«Olimpic», en Línea y B, en el Vedado, con el teléfono F-6263, de la cadena Alvarez-Hernández.

Hoy a las 4 y 45 cartón y regio pre-estreno de la maravillosa, regia super-joya cinematográfica de precioso argumento «Otra aurora» con la bella actriz Kay Francis y Errol Flynn.

A las 6 y 30 y 8 y 30 va la colosal y magnífica cinta «Risas en los ojos» con Evelyn Krapp y Phil Regan.

Precios: de primer turno rigen hoy, a base de 20 centavos mayores en la tanda y 30 centavos por la noche. Los niños 15 centavos y la tertulia 10 centavos a todas horas.

Mañana: «Despierta y vive» con Alice Fye y Bajo tu hechizo» con Lawrence Tibbett.

Córtele ese Resfriado ...esta noche!

con el Masaje VapoRub "Dos por Tres"

NADA que tragar—nada que desarregle el estómago delicado del niño. Al acostarlo hágale Ud. simplemente esto: (1) frótele Vick VapoRub fuertemente en el cuello y el pecho; (2) fróteselo del mismo modo también en la espalda; (3) luego, para que su famosa doble acción dure más y sea todavía más fuerte, úntele, sin frotar, una capa gruesa del ungüento en el pecho y cúbrala con paño caliente.

Sin espera: Obra al momento

El fuerte masaje hace que el VapoRub comience su obra *directa* a través de la piel, como las cataplasmas de tiempos antiguos. Aun antes que acabe Ud. de frotarlo, el niño ya siente la espalda y el pecho calientes y cómodos.

Al mismo tiempo, al ser calentado por el cuerpo mismo, VapoRub deja salir sus vapores medicinales que el niño respira 18 veces por minuto *derecho* hacia los conductos irritados de adentro de la nariz, la garganta y el pecho.

Efecto doble y largo

Al obrar de estos dos modos *directos* a la vez, el VapoRub alivia la irritación, afloja la flema, calma la tos, ayuda a que pase la congestión. Al aclararse los conductos del aire, la respiración es otra vez fácil y natural. Y sintiéndose entonces cómodo el enfermito, en poco tiempo logra dormirse, mientras que el VapoRub sigue haciendo su buena obra por horas, cortando el resfriado, casi siempre, para el amanecer. Los resfriados de los adultos ceden del mismo rápido modo a la acción poderosa de este ungüento.

VICK VAPORUB

VIVES: «REDENCION»

Andrea Palma, quizás si la mejor estrella del cinema mexicano, considerada a la altura de una Garbo o una Dietrich, se presenta hoy en su más clamoroso triunfo «Redención», con Pedro de Córdova y Carlos Villarías, en el cine «Vives», de la calle B entre 27 y 29 en el Vedado, teléfono F-3128 de la Empresa Angelo Biaggi, cinta que irá acompañada de «La amenaza secreta», una alegre y divertida film, donde muchísimo se lucen Glenn Tryon y Virginia Brown Faire. Precios populares: a las 4:15, mayores 15 centavos. A las 8:30, mayores 20 centavos, niños y tertulia 10 centavos a todas horas. Mañana «Los temerarios del mar», por Victor McLaglen. El jueves, Akim Tamiroff en «El gran farsante». El viernes, homenaje a Imperio Argentina con «La casa es seria», «Su noche de bodas» y «Melodías de Arrabal» y el sábado «En las garras del vicio», de gran enseñanza.

GRIS: «CALLEJON SIN SALIDA»

El elegante y favorito cine familiar «Gris», de la calle E y 17, en el Vedado, con el teléfono F-4292 de la Empresa Heydrich y Fernández Ledón, anuncia hoy un programa formidable.

En tandas a las 4 y nocturna a las 8:30 se exhibirá revista y estreno de la formidable producción «La ley de la sangre», con Loretta Young y Clark Gable.

A las 5:15 y 9:45, noticiero y estreno de la magnífica, regia producción «Callejón sin salida», con Silvia Sidney y Joel Mac Crea.

Precios: mayores 20 centavos por la tarde y 30 centavos por la noche. Los niños 15 centavos en luneta y 10 centavos en tertulia. Tertulia 10 centavos.

Mañana: «Danubio azul» y «Sonata de media noche», con J. Paderewsky

MODERNO: «DON JUAN TENORIO» con José María BEJAR

Hoy a las 8:30 se llevará a escena la tradicional obra teatral en verso del inmortal Zorrilla, «Don Juan Tenorio», por la Cía Dramática Española «José María Bejar- Beatriz Llaneza». Lujoso vestuario. Decorado exprofeso, armas de la época, grandes atrezzos. Montada toda con gran propiedad. Lunetas 30 centavos, niños 15 centavos. Tertulia familiar 20 centavos.

Mañana: «Un marino romántico», de Dick Powell y «La Legión Negra».

WILSON: «CARCELES SIN REJAS»

«Wilson», en Belascoaín y San Rafael, U-5863; 10 centavos de 1:30 a 6:30 y 15 centavos después. Niños 10 centavos a todos horas.

Hoy, tarde y noche, la revista semanal (Fox Sound News); la comedia especial en 2 actos «Un juicio sin juicio» y el cartón especial «Periquín Compositor» y las super atracciones «Cárceles sin rejas», magistral producción especial de la Columbia, interpretada por Rosalind Keith y Paul Kelly; y «Una noche de amor» (copia nueva), super producción musical, interpretada por Grace Moore y Tulio Carminatti.

MAXIM: «UNA MILLONARIA POBRE»

«Maxim», el simpático y acreditado cine de las familias, sito en Bruzón y Ayestarán, con el teléfono U-7049, anuncia hoy un programa interesantísimo.

En tanda a las 5 y nocturna a las 8:30 se exhibirá revista, comedia, estreno de la interesante, magnífica, regia producción «Una millonaria pobre» con Mary Astor y estreno de la formidable, emocionante film «Genio y figura», con Mirna Ley, William Powell y otras conocidas estrellas.

Precios: damas y niños 5 centavos y caballeros 10 en la tanda y mayores 10 y niños 5 por la noche.

Mañana: «Bajo tu hechizo» y «El domador de mujeres».

INGLATERRA: «CARCELES SIN REJAS»

«Inglaterra», en San Rafael y Consulado, M-5527; 10 centavos de 1:30 a 6:30 y 15 centavos después. niños 10 centavos a todas horas.

La mejor proyección y el más perfecto sonido de la Habana, con el nuevo equipo «Sincrofilm Phillips», con pantalla de cristal.

Hoy, tarde y noche, la revista semanal (Fox Sound New); la comedia especial en 2 actos «Un juicio sin juicio», y el cartón especial «Periquín compositor» y las super atracciones «Cárceles sin rejas», regia joya especial de la Columbia, interpretada por Rosalind Keith, por la encantadora Grace Moore y Tulio Carminatti.

A las 5 p.m. «Cárceles sin rejas» por Rosalind Keith y Paul Kelly; y «Una noche de amor», por Grace Moorey Tulio Carminatti.

Mañana: «Redención» la super producción española, interpretada por Andrea Palma, Pedro de Córdova y Carlos Villarías y «Una mujer sola», magistral joya extraordinaria, interpretada por Anna Sten y Henry Wilcoxon.

CUBA Y ROJO: DOS ORIGINALES PROGRAMAS

Muy original y precioso resulta el programa que anuncia hoy el favorito cine de las familias «Cuba», de Suárez y Corrales. En tandas a las 5 y nocturna a las 8:15, se exhibirá revista, comedia, estreno de la maravillosa, regia, preciosa joya musical en español «Allá en el Rancho Grande», con Titto Guizar y Esther Fernández y estreno de la bella, regia producción «Noche nupcial», con Ann Steen y Gary Cooper. Precios: damas y niños 5 centavos y caballeros 10 en la tanda y mayores 10 y niños 5 por la noche. Mañana: «Lucrecia Borgia» y otras.

El predilecto y coquetón cine «Salón Rojo», de Monte y Antón Recio, anuncia hoy otro programa espléndido. En tanda a las 5 y nocturna a las 8:15, se exhibirá revista, comedia, estreno de la magnífica estupenda producción «La princesa escarlata» y éxito de la divertida, original super comedia en español «El super loco», con el Chato Ortín y otros conocidos artistas. Precios: damas y niños 5 centavos y caballeros 10 en la tanda y mayores 10 y niños 5 por la noche. Mañana: colosal programa.

UNIVERSAL: «EN LA PROPIA TRAMPA»

Un programa soberbio es el que tiene hoy el popular y concurridísimo cine Universal, de Egido entre Muralla y Sol.

En función continua de 1 a 11 de la noche, se exhibirá revista, comedia, estreno en Cuba del sensacional, emocionante drama de mucha acción «En la propia trampa», con Bill Boyd y estreno de la formidable, intensa superproducción «El crimen de otro», con Mary Brian.

Precios: damas, niños y tertulia, 5 centavos y caballeros 10 hasta las 6:30 y mayores 10 y niños y tertulia 5 centavos después.

Mañana: «El misterio de la goleta», con Margot Grahame y «El hombre que volvió a la vida».

BELGICA Y VIOLETA: SOBERBIAS PELICULAS

Un gran programa para hoy en «Bélgica», el cine de las familias. Se pasa en todos los turnos la grandiosa film de Joan Crawford titulada «Su última aventura» y como relleno, se pasa la interesante producción radiologada en español, con Wallace Beery titulada «Aguilas humanas».

María Ladrón de Guevara con sus dos mejores producciones en español «La mujer X» y «El proceso de Mary Dugan. El jueves, 4 otro gran programa en español «El negro que tenía el adma blanca» y «La honradez es un estorbo», por Gloria Morel y Chato Ortín.

Maravilloso programa a precios de cinco centavos en matinée y tanda. Tiene en su cartelera la empresa de este concurrido cine, para todas sus tandas, «Canta bandolero, canta», película preciosa por sus canciones y su argumento y «Allá en el Rancho Grande», obra maravillosa en español, por Tito Guizar y Esther Fernández. Para mañana, homenaje a

FRANCISCO GOMEZ RODRIGUEZ. CANDIDATO A REPRESENTANTE

BOLONDRON, Nov. 1. Por telégrafo, al DIARIO. Visitó ayer esta localidad y fué objeto de un espléndido homenaje de simpatía por el ejecutivo del Partido Nacionalista y entusiastas admiradores el Sr. Francisco Gómez Rodríguez, ex-Secretario de Comunicaciones, cuya aspiración a un acta de representante por esta provincia se ve calorizada por numerosos elementos.

Después de la entrevista con los jefes nacionalistas locales se le ofreció una comida en homenaje.

OÑa.—Corresponsal.

MOVIMIENTO POLITICO

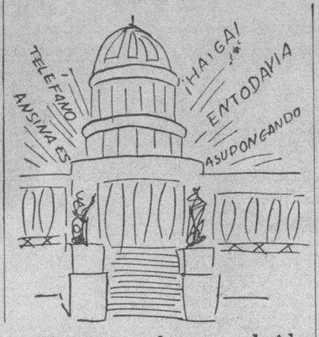

«Empezó ya la nueva legislatura».

REUNIONES POLITICAS

Se vienen celebrando cambios de impresiones entre representantes de varios grupos políticos.

Con cinco o más representantes concurren a esas conversaciones, hasta el momento, el Bloque Revolucionario Popular, el Partido Demócrata Republicano, el Partido Revolucionario Cubano y el Partido Acción Republicana.

Hoy, posiblemente, se celebre la primera reunión formal de esa mesa redonda de sectores, que convergen, según informes, en estimar imposible la celebración de elecciones antes de abril próximo.

Esta concurrencia de opiniones no se ha traducido hasta ahora en acuerdo alguno.

Al resultar convergente —con muy ligeras diferencias— el criterio que se han formado de las elecciones parciales para representantes esos cuatro grupos políticos, estudian una fórmula común que adoptar.

LOS ENUMERADORES DEL CENSO

Los ex enumeradores del Censo han expresado las gracias al DIARIO por la ayuda prestada a sus justas aspiraciones en pro del crédito que dispone el pago de los haberes que se les adeuda. Esas cuentas fueron debidamente aprobadas por el Tribunal Superior Electoral.

La Cámara de Representantes, haciéndose eco del clamor de los ex empadronadores aprobó el proyecto de ley por el cual se dispone un crédito de 75 mil pesos para el pago de esas atenciones. Actualmente el proyecto de ley en cuestión se encuentra en el Senado de la República, estando esperanzados los ex enumeradores de que en breve será aprobado. Por ello vienen laborando desde el año 1934.

—El doctor Alberto Boada, líder del P. D. R. en Pinar del Río, impulsa una campaña de propaganda en la provincia de Pinar del Río. Proyecta un recorrido por toda ella, así como la celebración de actos de atracción al nuevo partido.

—Los demócratas republicanos nos informan que adelantan los preparativos de las fiestas que organizan en Colón y Cárdenas respectivamente, en este mes.

Tratan de dar a esos actos un carácter provincial.

ALMUERZO A SIMEON FERRO EN VIÑALES

VIÑALES, noviembre 1. Por telégrafo.—En su finca Llanos de Manacas, el destacado político local señor Crescencio Díaz, ofreció un almuerzo homenaje al senador señor Simeón Ferro, líder en esta provincai del Partido Social Demócrata.

BLANES, Corresponsal.

«Mitin del día de difuntos».

PARA SOCORRER A REMEDIOS Y ZULUETA

El Senador Frank Carrillo, en virtud de los estragos producidos por las lluvias torrenciales en la ciudad de Remedios y en Zulueta, ha presentado a la consideración de la Alta Cámara un Proyecto de Ley, solicitando la concesión de un crédito de diez mil pesos para ayudar a las víctimas del desastre.

A fin de que la Ley sea inmediatamente sancionada, el Senador Carrillo en el día de hoy visitará al Presidente de la República, para exponerle minuciosamente las grandes pérdidas que ocasionaron las lluvias y que ha dejado en la miseria más espantosa a numerosas familias de aquella zona.

Por ser el crédito de carácter urgente, el Senador Carrillo espera que el Senado le imparta su aprobación inmediata.

Hoy cuesta menos que nunca hablar por LARGA DISTANCIA

Cuando usted esté ausente, evítese preocupaciones llamando a su hogar u oficina para saber como andan las cosas allí. Observe la notable rebaja en las tarifas de LARGA DISTANCIA por las noches y durante todo el día del Domingo:

DESDE LA HABANA A:	TARIFA DE NOCHE Y DOMINGOS	DESDE LA HABANA A:	TARIFA DE NOCHE Y DOMINGOS
Arroyo Arenas	.10	Guantánamo	1.75
Bayamo	1.75	Güines	.25
Baracoa	1.75	Holguín	1.75
Bauta	.25	Manzanillo	1.70
Camagüey	1.40	Mariel	.25
Cárdenas	.50	Matanzas	.40
Ciego de Avila	1.20	Pinar del Río	.65
Cienfuegos	.80	S. Ant. de los Baños	.25
Cotorro	.10	Santa Clara	.90
Guanajay	.25	Santiago de Cuba	1.75

NADA DA TANTO POR TAN POCO

CUBAN TELEPHONE COMPANY

LAS TARIFAS DE LARGA DISTANCIA SON MAS BAJAS DESPUES DE LAS 8 DE LA NOCHE Y DURANTE TODO EL DIA DEL DOMINGO

HASTA EL DIA 21 SE ADMITEN INSCRIPCIONES

Los de la Academia de Música tienen ese plazo. El Alcalde entrega el cargo el día cuatro

El Alcalde recibió ayer al Embajador de los Estados Unidos de América, que iba acompañado por la señora Burton W. Musser por Sara Anna Pulgaron de Burter, Encargada de los asuntos latino-americanos de la Delegación «Mandato de los Pueblos contra la Guerra», y por otras personas. La señora Burton explicó al Alcalde el motivo de la visita, y detallando con lujo de detalles la misión a ellas encomendada a favor de la Paz Mundial. El doctor Beruff Mendieta agradeció la cortesía de visitarlo, elogiando la noble gestión que vienen realizando y ofreciéndoles, por último, un espléndido buffet.

Beruff Mendieta entregará la Alcaldía el día 4

El Alcalde doctor Beruff Mendieta estuvo ayer últimando los detalles en relación con la entrega de la Alcaldía el día 4, con motivo de embarcar para los Estados Unidos de América el siguiente día.

Ingente labor de los empleados de Tesorería y Contaduría

Los empleados de Contaduría y Tesorería han rendido una labor digna de encomio, trabajando hasta altas horas de la noche para revisar las nóminas, extender los cheks y entregarlos a cada Departamento y Negociado, distintiguiéndose entre ellos la señora Ernestina Díaz Piedra, que lleva más de 25 años prestando sus servicios a la administración; Miguel Cabargas, revisador de las nóminas de Contaduría; Carmelina Alonso, y Etelvina García con el señor Juan M. Fernández, en la Caja Municipal, el Contador y el Tesorero señores Armando Paz y Sebastián Replado, respectivamente, habiéndose pagado ayer $16.943.00, a la empleomanía de los siguientes sectores: Sección de compras y conserjería del Acueducto; Matadero Industrial; Higiene Infantil y Dispensario Antituberculoso; Creches; Servidumbre y Asistencia y Previsión Sociales; Taller de Reparaciones de Seguridad Pública y otros.

El día 21 termina la admisión de alumnos

El Jefe del Departamento de Cultura Municipal, doctor Manuel de J. Calás, declaró ayer que, conforme al Decreto del Alcalde ordenando la apertura del curso en la Academia de Música, serán admitidos todas las solicitudes que sean presentadas hasta el día 21 del actual, de acuerdo con los requisitos de ley.

Confeccionados los Indices de Industria y Comercio

Han quedado terminados los índices que venían siendo confeccionados por el Negociado de Industria y Comercio del Municipio, a cargo del señor Pascual Ferrer, auxiliado por las empleadas Rosa Díaz y Amalia Ravena. Desde ahora cualquier contribuyente podrá conocer enseguida la situación de los industriales y comerciantes inscriptos en el Municipio.

Abierto el período deliberativo de los Concejales

Bajo la presidencia del señor Francisco Rivero San Román, y actuando de Secretario el señor Manuel Buchó, ayer se reunieron los concejales para comenzar el nuevo período deliberativo en la Cámara Municipal. Acto seguido se leyó al Mensaje del Alcalde, en el que expone la intensa labor que se ha desarrollado en el Municipio, durante los últimos tres meses en la que se destaca la nueva estructuración que ha venido siendo implantada en beneficio del aumento de la recaudación por todos los conceptos, servicios sanitarios que han sido prestados por los Hospitales del Municipio, que desde hace tiempo resultan ser nacionales por la inmensa cantidad de enfermos que del interior a acuden a ellas, así como las innovaciones introducidas en las Creches y Colegio «Gral. José Miguel Gómez», donde se presta esmerada atención a los niños pobres de esta municipalidad, como también en el Balneario Infantil durante la última temporada. Por último acordaron los concejales celebrar sesiones los lunes y martes de cada semana de 4 a siete de la tarde.

Ediles electos contra ediles adjuntos

Los concejales adjuntos no pueden inmiscuirse en problemas de la competencia de los concejales electos por sufragio del pueblo, dice un concejal adjunto, en la siguiente comunicación.

Habana, octubre 23 de 1937.

Señor Secretario de la Asociación Nacional de Concejales Adjuntos y de buen Gobierno Municipal.

San Nicolás número 221.

Ciudad.

Muy señor mío:

Obra en mi poder una comunicación en la cual se me cita para que concurra, en mi calidad de Concejal Adjunto, a la reunión que dicen celebrará la Junta Directiva de esa Asociación, figurando entre los asuntos a tratar el Contrato de Arrendamiento del Matadero.

En mi calidad de Concejal Adjunto, precisamente de la Comisión de Gobernación, que creo es la que debiera conocer de todo lo relacionado con el referido Matadero, vóome en la necesidad de dirigirle la presente, primero para sorprenderme con la labor que viene realizando esa llamada Asociación, respecto a una cosa que nada le incumbe y en segundo término extrañarme de que se haya dado por constituída una Asociación, elegida su Junta de Gobierno y que habiéndose desconocido mi condición de Concejal Adjunto en toda esta labor, ahora, cuando se pretende realizar una campaña equivocada, se me cite y se me envíe una «orden» del día para la Junta que dicen van a celebrar.

Tal vez esté equivocado, pero desde el primer día que celebramos una reunión para estudiar la manera de constituirnos en Asociación, señalé aquellas cosas que estimé fuera de nuestro alcance, en las que algunos Concejales Adjuntos querían intervenir, estimando el que suscribe que nosotros no podíamos interferir la labor encomendada a los Concejales electos por elección popular, ya que ellos representaban algo que nosotros no representábamos.

No creo razonada la labor que se viene realizando sobre el Contrato que hubo de celebrarse con el Matadero, ya que éste fué hecho al amparo de un Decreto vigente y ratificado por la casi totalidad de los Concejales, razón suficiente para que nosotros, que fuímos nombrados por esos mismos Concejales, unos como amigos y otros como gestiones amigables que se hicieron cerca de ellos, tratemos de intervenir en lo que no está a nuestro alcance, pues como ciudadanos pudiéramos actuar, pero como lo hace esa llamada Asociación no tiene lógica.

Por todo lo expuesto, ruego a usted se sirva informar que me considero completamente desligado de todo cuanto guarde relación con la «Asociación de Concejales Adjuntos».

Afectuosamente.

Andrés A. Fonseca.
Concejal-Adjunto.

M.E.C.D. 2016

MATANCERAS

En el Hotel Velasco

El homenaje del sábado.

De brillantes caracteres y elocuente resonancia fué el acto magnífico que en la noche del pasado día 30 de octubre tuvo por marco la amplia y hermosa sala del popular hotel de frente al Parque.

Para rendir pleitesía y admiración y afecto a Isidoro Virgilio Merino y Juan M. Rodríguez, los poetas triunfadores en reciente certamen internacional de la Ciudad de Buenos Aires, nos dimos cita en el lobby del Hotel de la señora viuda de Manso, con numerosos compañeros del periodismo, personalidades muy salientes de nuestra sociedad y del mundo oficial.

Un cocktail de honor habíale sido organizado a esos bardos laureados por la redacción del periódico en que militan: «El Imparcial», el «Grupo América» y la Biblioteca Pública de Matanzas, presidiendo la cordial recepción nuestra primera autoridad municipal, el alcalde yumurino César Casas y Rodríguez.

Dispuesta la mesa en forma de T, ocuparon la derecha y la izquierda del Mayor de la ciudad los señores Isidoro Virgilio Merino y Juan Manuel Rodríguez, con la señorita Herlinda Urréchaga, el señor Avalos, el licenciado Angel de la Portilla y Guillaume, el director de «El Imparcial», Félix U. Casas, y Alberto Lovio y el que suscribe en representación del DIARIO DE LA MARINA.

En otros sitios de la bien decorada table, estaban el presidente de «El Liceo», doctor Miguel A. Beato; el juez Oscar Quintana, el concejal y ex-presidente rotario Alfredo Esquerré, el cónsul de la República Dominicana Ricardo Linares, el agente de «Avance», José M. Martínez; el corresponsal de «El País», Ovidio Santana; los señores Plácido Julio González, Juan Ollacarrisqueta, Bernardo Rodríguez y su hermana Marifta R. viuda de Urrúchaga, Angel Pío de la Portilla, Rosendo San Domingo, Julio de la Tejera y Casals.

El distinguido clubman Rafael Díaz Tellaeche.

Y el autor de las «Cardenenses», Paquito González Bacallao, que vino expresamente desde la Perla del Norte con otros distinguidos periodistas.

Desbordantes las copas de ponche, saboreáronse ricos bocaditos y el aromático café de Baquedano, entre las volutas de humo de ricos vegueros de Vuelta Abajo.

Ofreció el homenaje a Merino y Rodríguez el alcalde municipal, que con elocuente sencillez hizo resaltar el honor que significaba para la Atenas el triunfo de esos dos bardos, que en las hermanas tierras lejanas, tan alto pusieran el pabellón antillano.

Habló después el licenciado de la Portilla, que desempeñó la Subsecretaría de Justicia en uno de los Gabinetes del general José Miguel Gómez, para agradecer a nombre de los bardos aquella hermosa prueba de estima que se les rendía, extendiéndose en consideraciones sobre la poesía y exaltando el mérito y las liras de esos dos cantores, que como Milanés ayer, como Byrne y Agustín Acosta más luego, conquistaron laureles tan valiosos para la corona de esta cuna de poetas y escritores.

Leyó finalmente el licenciado Angel de la Portilla y Guillaume, las poesías premiadas en Buenos Aires, cerrando su speech en medio de una estruendosa ovación.

Recitaron versos después la señorita Herlinda Urrúchaga y el señor Plácido Julio González, finalizando el acto, altas las copas, con brindis por la gloria de esos dos consagrados matanceros, que para doble orgullo nuestro, militan en el periodismo, y pertenecen a esta gran familia de los soldados de la pluma.

La significación extraordinaria que tiene esa brillante exteriorización de aprecio, rendida a esos modestos pero valiosísimos intelectuales, nos llena de una inmensa satisfacción, porque nunca más felizmente se rindió culto al talento, a la inspiración y al mérito que en esas cordiales horas de que aquí levantamos acta.

En el Club de Oficiales

En su balneario de Dubrocq.

Como estaba anunciado previamente, cerró su temporada veraniega con una fiesta que, a pesar del tiempo poco propicio que se presentó en esa noche del sábado, resultó muy animado para cuantos allí nos dimos cita.

La orquesta de los Hermanos Arnau, contratada para amenizar el baile, rindió un programa que se hizo repetir en casi todas las piezas.

Recibiendo a la concurrencia estaba el presidente del Club, comandante Guerra, al que acompañaban el capitán Lavastida, el teniente Dávalos y otros oficiales a los que debe Matanzas ese sitio delicioso, que ha sido marco durante la pasada season, de tan animados actos sociales.

Faltaba en la fiesta la esposa del comandante Guerra, por estar retraída de todo acto público, por su estado, desde hace unos meses, sigue rigurosamente el plan médico que se le impusiera.

No voy a dar una relación de la concurrencia a ese baile, porque como martes —primera correspondencia de la semana— son infinitos los temas que reclaman atención de mi pluma, pero señalaré la presencia allí de este fragantísimo bunch de jeunesse que integraban Carmen Leonor Martínez, Teresita García Polanco, Margarita y Minchen Harves, Gina y Magda Duque de Heredia, con la blonda Egle Dávalos.

Presidiendo los numerosos parties que agrupábanse en el salón bajo, frente al bar, estaban los esposos Lito López y Sofía Pailot, cuya mesa era de las más animadas; el cónsul de Alemania, Clement Landman, que reunía en torno a su table a un grupo distinguido, y Héctor Estévez, el contador del National City Bank, a cuyo alrededor estábamos Félix U. Casas, Ismael Obias, Paquito González Bacallao y José M. González de Chávez.

Hasta pasadas las tres de la mañana se mantuvo la animación en el Club, desfilando a esa hora por aquella amplia Avenida del Paseo de Martí, que avalora ahora, embelleciéndolo muy mucho, la Gran Portada de la Zona Franca.

Urge que los llamados a guardar la estética de la ciudad resuelvan sobre un punto que ya traté en estas «Matanceras» en una de mis correspondencias de octubre —el monumento a los Mártires— que frente a esa portada de la Zona Franca desentona de manera lamentable.

Para honrar a los que sacrificaron la vida por la Patria, puede hacerse algo más digno de su glorioso heroísmo, que ese adefesio de cemento que pide a gritos hoy un simbolismo más adecuado y en consonancia con la labor de aquellos valientes.

Solemnísimos

Los cultos a Cristo Rey.

Como es ya una tradición impuesta, gracias a los entusiasmos y al fervor del Párroco de San Carlos, revistieron el domingo, las fiestas celebradas en la Catedral, en honor del Rey de Reyes, la más fastuosa suntuosidad.

Decorado el templo bellamente, con viejos y ricos damascos, desde antes de las nueve comenaron a hacer su entrada los cónsules acreditados en nuestra ciudad, siendo recibidos a los acordes de los himnos de sus naciones.

Al entrar el jefe del distrito, comandante Domingo Pérez Arocha, al que acompañaban numerosos oficiales, retumbaron bajo las naves del viejo templo, las sonoras armonías de nuestro Himno de Bayamo, que la enorme concurrencia que llenaba por completo la Iglesia escuchó emocionada y complacida.

Asistió también a esa fiesta el joven alcalde matancero.

Y en sucesión y desfile solemne, fueron haciendo su entrada las congregaciones religiosas con sus insignias y sus uniformes, las que como las Damas Isabelinas, lo tienen.

Actuaron en los oficios, con el Reverendo doctor Suárez, los Reverendos Padres Paúles, asistiendo a la misa el Vicario provincial, doctor Trabadelo.

Tuvo a su cargo el ameno programa musical, el ilustre profesor Justo Ojanguren, que con un nutrido coro acompañó a los sacerdotes musicalizando el ceremonial.

Quedan ahora para el jueves las fiestas del Patrono, que han recobrado, gracias también a la tesonera labor del Padre Jenaro, aquel brillo y aquel auge que las caracterizaban antaño.

La acción oficial —la del Mayor de la Ciudad— unida a los nobles empeños de ese sacerdote, darán al programa de las fiestas de San Carlos de Borromeo, el carácter popular que nunca debieron perder, porque es la festividad del Patrono matancero.

María Cervantes

Otro gran acontecimiento.

Hay que catalogar entre los grandes eventos artísticos del presente año, ese concierto que bajo los auspicios del Grupo Indice, ofreciera el día 30 en las salas del Centro de Detallistas, la gentil cantante, cuyo apellido tan lleno de gloria está en el historial musical de la nación.

El nombre de Cervantes en Cuba, es nimbo de gloria, porque son cervantinas las danzas que, como las de Joseíto White, dieran carácter y rango a nuestro folklore.

Pero si como pianista hay un Cervantes que es blasón muy criollo, como cantante hay también otra de ese apellido, que lo exalta y lo ennoblece.

Ignacio y María, compositores los dos e intérpretes, por decirlo así, del alma del trópico, son valores, que como Lecuona, como Ankerman, como Roig y Prats han paseado por las capitales europeas el ritmo antillano.

En su programa del sábado, María cantó «Tristeza», de Graziella Párraga, otra estrella en ese firmamente de nuestros autores, e interpretó a Lecuona en su «No llores, mujer», a la Grever en «Tú, tú y tú» y a esa «Cachita» de R. Rodríguez de popularidad tan grande.

«Besos brujos», original de la propia cantante, gustaron como gustó «Tus miradas» y «Los frijoles», arreglo Cervantes, que le valen siempre a María una ovación.

De «Bola de Nieve», de Lara, fueron los otros números que hizo que se la aplaudiera delirantemente.

Toda la tercera parte la dedicó María a las danzas de Ignacio y como siempre el público, pleno de emoción, premió la interpretación maravillosa.

El Grupo Indice puede ufanarse de que pocas fiestas ha ofrecido en su próspera y fecunda vida tan de gusto de sus asociados como este recital de María Cervantes.

Una doble victoria

Del team de «La Milagrosa».

Sábado y domingo jugaron en el floor de basket de la vecina ciudad de Cárdenas las valientes muchachas que bajo la dirección de Johny Jaén tan eficientes pruebas vienen dando de su valer.

En dos reñidos matches contra el Deportivo de la Perla del Norte, conquistaron resonantes victorias las chicas de «La Mialgrosa», siendo los scores de veinticuatro por trece y veintiséis por veintidós.

Sólo con un juego que ganaran el próximo sábado, quedarían ya en condiciones de enfrentarse con la zona habanera, que es la suprema aspiración de Jaén.

Se distinguieron notablemente en estos juegos, Bertha y Mary Flor, que con la señorita García, prestaron con las Pardiñas una labor maravillosa.

La satisfacción de ese entusiasta sportman que es manager del Campo Tropical, está bien justificada.

Padre de un guapo chiquillo que hace apenas un mes viniera al mundo, y que infla de gozo a ese manager, la victoria que en Cárdenas se anotaron el sábado y domingo las players de «La Milagrosa» colma todas sus aspiraciones.

La última nota

Para decir que quedan para mañana numerosísimas notas que por falta material de espacio no pueden tener cabida en la correspondencia de hoy.

Queda emplazado el lector para las «Matanceras» de mañana.

Manolo JARQUIN.

¡ Dos fuerzas formidables !

La fuerza del espíritu, que rige al mundo, y la fuerza sanativa de

BISMÁGEN

cuya notable eficacia pone rápido y **feliz término** a las enfermedades del

ESTOMAGO, afecciones concomitantes al hígado y VESICULA,

úlcera gástrica o duodenal, COLITIS **— intestinos,**

aún en casos rebeldes en que **de nada valen otros remedios.**

Dolor de Estómago, Espasmos, Cólicos, Digestiones lentas o dolorosas, Pesadez, Gases, Dilatación, Hiperacidez, Eructos agrios o ácidos, Vómitos de líquido o de sangre, Náuseas, Inapetencia, Dolores de vientre y espalda, Fermentaciones, Diarrea o Estreñimiento, ¿presenta su enfermedad alguno de esos síntomas? ¡Vénzalos con efectividad prodigiosa: tome Bismágen!

¡¡Cuidado!!: EL NOMBRE Bismágen SE ESCRIBE SEGUIDO; **no lo confunda.** Es fácil **imitar** el olor, el sabor, EL NOMBRE pero la acción Sanativa ¡¡jamás!. Personas inteligentes **NUNCA** aceptan imitaciones. Rechácelas Ud. **No permita que le engañen.**

¡¡Bismágen y Salud es todo uno!! ¡¡Miles de personas tienen evidencia de esta gran verdad!! ¿Y usted? Ensaye con un frasco del **maravilloso patente** Bismágen y **bendecirá la hora en que decidió tomarlo**

RECUERDE

QUE MAÑANA A LAS 5 P. M. SE INAUGURA LA EXPOSICION DODGE

EL ACONTECIMIENTO SOCIAL DEL AÑO.

ORTEGA Y FERNANDEZ 23 y P

Edificio DODGE

FARMACIA DROGUERIA "JOHNSON" DE TURNO LOS LUNES obispo 30 TELEFONO-A-2129.

LA MAYOR 35 EDIFICIOS 700 EMPLEADOS SARRÁ DROGUERIA ABIERTA TODOS LOS DIAS TODA LA NOCHE LOS MARTES A-8026 A-3641

FARMACIAS DE TURNO HOY MARTES

DESDE BAHIA A PASEO DE MARTI

Compostela No. 163	A-9555
Animas No. 1	M-5557
Teniente Rey No. 41	A-8026
Tejadillo No. 88	M-1126

DE PASEO DE MARTI A BELASCOAIN

Manrique No. 7	M-4231
Reina y Manrique	M-1229
San Lázaro No. 302	A-4268
Escobar y Virtudes	M-2788
Consulado y Colón	M-4640
Figuras y Lealtad	M-4564
San Nicolás y Rayo	M-1080
San Miguel y Lealtad	U-6742
Monte No. 172	M-4143
Corrales y Cienfuegos	A-7836
Aguila y Barcelona	M-4517
Aguila No. 150	M-5358
Vives No. 139	
Salud y Gervasio	M-5410
Neptuno No. 59	M-4179

DE BELASCOAIN A INFANTA

Infanta y Concordia	U-7070
Infanta y Estrella No. 59	U-6668
Carlos III y Oquendo	U-6830
Concordia y Oquendo	U-6841
Monte entre Romay y San Joaquín	M-4128
Príncipe No. 19	U-7097
San José No. 122	U-2507

VEDADO.

17 entre J e I	F-6082
17 No. 453	F-6193
Calzada y 10	F-6262
23 No. 257	F-4044
23 No. 381	F-6127
Zapata y B	F-6097

VIBORA

10 de Octubre y Chaple No. 444	I-7700
10 de Octubre No. 600	I-5067
Carretera de Managua y Valiente	I-5342
San Francisco y Lawton	I-2326
Santa Catalina y Luz Caballero I-7474	I-7358
16 y Tejar (Lawton)	X-2318

JESUS DEL MONTE Y SANTOS SUAREZ

10 de Octubre y Municipio	X-1717
10 de Octubre y Santa Emilia	I-7576
San Leonardo y Flores	I-7476
San Julio y Zapotes	

LUYANO

Rosa Enriquez No. 50	X-2333
Fábrica y Herrera No. 54	X-1466

CERRO

Calzada del Cerro No. 59 esq. a Patria	M-5136
Churruca No. 16	I-7440
Florencia esquina a San Quintín	I-7485

NOTA.—Este grupo deberá prestar servicio público todo el día y la noche de los domingos siguientes: Febrero 7; Marzo 21; Mayo 2, Junio 13; Julio 25; Septiembre 5; Octubre 17; Noviembre 28. Estos turnos han sido acordados en cumplimiento de lo dispuesto en el Art. VI del Decreto Ley No. 2604 de 7 de Noviembre de 1934.

CRONICA HABANERA

EN SU CUMPLEAÑOS

Hoy celebra su cumpleaños y con tal motivo se verá muy congratulada, la bella y muy graciosa señorita Clementina Cuervo y Fernández, hija de los esposos Salvador Cuervo y Julia Fernández.

Reciba nuestro saludo.

EN EL CAPITOLIO.—Ayer tarde, después de la apertura del nuevo período legislativo del Senado, se llevó a cabo en el Capitolio un interesante acto.

La inauguración del Bureau Social del Congreso, instalado en la planta baja, con acceso independiente por la calle de Industria y de la Biblioteca Pública del Poder Legislativo que da a la calle de Prado.

Trátase de dos obras magníficas, creadas por iniciativa del ilustre Presidente del Senado, doctor Lucilo de la Peña, que redundan en beneficio, la primera de las familias de los congresistas y la segunda del pueblo de la Habana.

Allí presente, junto con su esposo, estaba la encantadora dama Conchita López Trigo de la Peña, acompañada de algunas esposas de senadores, entre ellas, las gentilísimas señoras Nena Suárez Rivas de Casabuena, Serafina Rodríguez de Rosado, Sara Vianello de Calvo Tarafa y Esperancita Plasencia de Saladrigas.

Los cronistas sociales, invitados especialmente al acto por el Presidente del Senado, se vieron cumplimentados amablemente por el senador Frank Carrillo y por el querido amigo Ramón de León Jr., Director del Archivo.

Se sirvió un buffet y se brindó con champán por la prosperidad de Cuba.

MARIA ANTONIA MORALES.—En la festividad de ayer celebró su santo una de las señoritas más bellas y distinguidas de la sociedad habanera: María Antonia Morales y Calvo.

La señorita Morales, que tantas simpatías tiene en nuestro gran mundo, se vió con tal motivo halagadísima por sus amistades.

En horas de la noche tuvo una comida.

Comida íntima, para un grupo de parejitas, que resultó de lo más animadas.

Se encontraban entre las señoritas, Bebita Lasa, Caridad López Serrano, Sylvia González del Valle, Lolita Coroalles, Josefina Lombillo, Esperancita Bernal, María de Lourdes del Valle, Antolina de Cárdenas, Cecilia Boada, Corita Sánchez Agramonte, Serafina Calvo, y Carmen y Carina de Posada.

Entre los jóvenes, Lars Grimelund Kjielsen, Secretario de la Legación de Noruega; y el Agregado de dicha Legación Nils Jorgensen; doctor Luis Moas, Agregado al Protocolo; Enrique López Silvero, Armando Mayoz, Rodolfo Peñalver, doctor Calixto García Rayneri, doctor Arturo Mora, Gonzalo Morales, doctor Humberto Faz Tabío, doctor Pedro G. Medina, doctor Joaquín Gumá, Agregado al Protocolo.

Nuestros compañeros Eduardo Fontanills y Mario Castellanos.

Y este cronista.

Muchas flores recibió en su día la señorita Morales.

De la «Casa Trías», el gran jardín del Vedado, se destacaban un cesto de dalias de Lars Grimelund Kjelsen y Nils Jorgensen; un cesto de gladiolos y dalias de Enrique López Silvero; un cesto de margaritas del Japón de Humberto Faz Tabío; una caja de gladiolos rojos de Serafina Calvo; una caja de azucenas rosadas de José A. de Ajuria; una caja de gladiolos de Pepito Trías; una caja de dalias y gladiolos de Carmen, Carina y Luis de Posada; y un corsagge de gardenias de Esperancita Bernal.

Con la firma de «El Clavel», esto es del reputado jardín de los hermanos Armand, había, entre otras, un cesto de gladiolos de Lolita Coroalles y un cesto de gladiolos rosados de Pedro G. Medina.

Entre las de «El Fénix», el Decano de los grandes jardines habaneros, eran una caja de margaritas del Japón de José María Lasa; un cesto de pompones importados de Caridad López Serrano; un corsagge de claveles de Clara Gamboa; y un cesto de pompones y jazmines de Eduardo Fontanills.

De «Milagros» el aristocrático jardín «Milagros», se destacaban un cesto de gladiolos amarillos de Bebita Lasa y un cesto de nardos y claveles rojos de María Rionda.

FIESTA DE NIÑOS.—Una animada fiesta de niños se llevó a cabo el domingo en la residencia tan bella que posee en la calle 23 y G, en el Vedado, el respetable caballero José Alvarez Fernández.

Era en honor de su encantadora nietecita, Lucita Alvarez Bourbón, hija adorada del señor José Alvarez Lérida y de su gentil esposa Lucita Bourbón, que estaba de días junto con su amantísima madre.

Alrededor de la señora de Alvarez Lérida se congregaban damas tan distinguidas como la Condesa de Villanueva, Paquita Ponce de León de Blasco, Luisa Estapez de Casanova, Berta Fuente de Dullois, Pilar Fuente de Agustini, Cusa de Masvidal, Rita D. viuda de Mestre, Mercedes Peláez de García Pujol y Pilar Fernández de Díaz, y las encantadoras señoritas Luisa Olmeda, Paquita Peláez, Nenita y Marina Díaz, Juana Martell, Mercedes Casanova, Raquel Mestre, Elvira López y Luisa María Morejón.

Entre las niñas, rodeando a la graciosa Lucita estaban Renée Masvidal, Yolanda Vivancos, Mariana Cárdenas, Isabel Gutiérrez, Rosy Arango, Juan Enrique Díaz, Sarita Estenger, Lelia Díaz, Norma Domínguez, Gladys Luque, Mery Lourdes Lacorte, Daisy Lacorte, Bertica Vivancos, María A. Fernández, Rosita Coll, Marta García, María y Juanito Blasco, Nenita Agustini, Hortensia y Beatriz Gutiérrez, Clemente Vivanco, Enrique Díaz, Margotín Meneses, María A. Alvarez y Silvia Giraud.

Se sirvió un buffet exquisito.

DE AMOR.—Una grata nueva de amor llega a la crónica.

En la tarde del domingo ha sido pedida en matrimonio la bellísima señorita Sofía Perea y Palacios para el caballeroso joven Wilfredo Alvarez del Real.

La petición oficial la hicieron los padres del novio, el señor Evelio Alvarez del Real y su esposa Agnelia Fernández a los padres de la novia, el señor Gustavo Perea, Subsecretario de Comercio y su esposa Mercedes Palacios.

Llegue hasta la feliz pareja nuestra enhorabuena.

DEL CASINO DE LA PLAYA.—Como martes de moda, se verá esta noche muy favorecido el elegante Casino de la Playa, nuestro primer centro de recreo y turismo.

Habrá show y se bailará a los acordes de la orquesta Casino de la Playa y del Conjunto del Ritmo de Valdespí.

Para reservar mesas puede llamarse al teléfono del Casino, FO-7165 al señor Casamiquela, el caballeroso y atento maitre.

Por la tarde se verá también muy concurrido, pues la sala de juegos abre sus puertas a las tres de la tarde, para las familias que deseen participar de la ruleta, el baccarat o el seven-eleven.

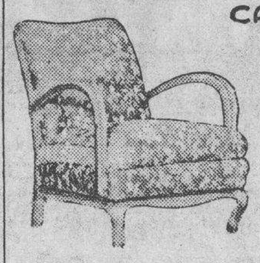

CASA Roca

Verdadera y Grandiosa EXHIBICION de muebles, en todos los estilos, clásicos y modernos.

MUEBLES DE ENCARGO

Garantía de calidad y construcción

PRECIOS RAZONABLES

SAN RAFAEL 134, ENTRE GERVASIO Y BELASCOAIN

Contra DEBILIDAD tome FITINA

Antigua Casa de J. Vallès

SAN RAFAEL ESQUINA A INDUSTRIA

61 AÑOS CREANDO MODAS MASCULINAS

IMPERATIVOS DE LA MODA...

exige para esta temporada el color NEGRO CON MOTIVOS BLANCOS

La Colección Más Variada de la Habana se la pueden mostrar en los Grandes Almacenes

"LA OPERA"

GALIANO Y SAN MIGUEL

SEDAS NEGRAS

en MATE
con BRILLO y revés de mate
LABRADOS, en mate y brillo
de CORDON, en mate y brillo

TAFETANES lisos
TAFETANES brocados
MOARES
SATINES

PRECIOS: DESDE 36 CTS.

CARTERAS DE SEDA

El Surtido Más Lindo de la Habana, A LOS PRECIOS MAS BAJOS DE LA HABANA

Para AHORRAR DINERO haciendo grandes compras ACUDA SIEMPRE A

LA ESQUINA DEL AHORRO

GALIANO Y SAN MIGUEL

"LA OPERA"

A TODOS LOS QUE PADECEN

de ESTREÑIMIENTO, MALAS DIGESTIONES CARGAZÓN de la LENGUA — ENTERITIS INFARTOS BILIARES

Tomen por la noche, al acostarse, dos comprimidos de

Lactolaxine Fydau

Este remedio es un poderoso reeducador del intestino, el único capaz de curar el Estreñimiento y las afecciones que de él derivan.

La LACTOLAXINE FYDAU, admitida en los Hospitales de París, la prescriben las eminencias médicas en todos los países.

LABORATORIOS BIOLÓGICOS ANDRÉ PARIS, 4, R. de La Motte-Picquet, PARIS (Francia)

De venta en todas buenas farmacias.

«LE PALAIS ROYAL» JOYERIA

E. P. D.

LA SEÑORA

Pilar de la Concepción e Hidalgo Vda. de Fernández

Madre de nuestro Socio Gerente Sr. José Ramón Fernández de la Concepción

HA FALLECIDO

Y dispuesto su entierro para las nueve de la mañana de hoy martes, los que suscriben, ruegan a sus amistades, se sirvan concurrir a la casa mortuoria, calle de Patrocinio Nº 17 (Loma del Mazo), Víbora, para desde allí acompañar el cadáver hasta el Cementerio de Colón, favor que agradecerán eternamente.

La Habana, 2 de Noviembre de 1937.

FERNANDEZ Y COMPAÑIA.

AVISO

Vendemos a como quiera todas las existencias de sábanas, fundas, juegos de cama, frazadas, sobrecamas, etc., por trasladar nuestros talleres a las afueras de la ciudad.

SEA DE LOS PRIMEROS EN APROVECHARSE. SOLAMENTE UNA SEMANA.

Warandoles de lino puro muy baratos.

SÁBANAS "LEDA", S. A.

Neptuno 105, esquina a Perseverancia.

M.E.C.D. 2016

CRONICA HABANERA

«LA VIDA DE EMILIO ZOLA»

Vistieron sus mejores galas ayer, los aristocráticos y elegantes teatros «Encanto» y «Riviera» para el estreno oficial de la gloriosa super-producción titulada «La vida de Emilio Zola.»

En esta cinta raliza una labor encomiástica que le ha valido grandes elogios de la crítica y del público, el famoso actor Paul Muni que se ve ve secundado de un reparto admirable.

En el «Encanto» se completó el programa con otra producción de Paul Muni, «El enemigo del hombre» que se refiere a la historia de otro grande del Mundo, Luis Pasteur, que se exhibió solamente en la tanda de las ocho.

Hoy se repite este programa en el «Encanto».

Entre las señoras que asistieron ayer, anotamos este grupo:

Emma Cabrera de Giménez Lanier, esposa del Secretario de Hacienda.

María Ojea Vda. de Guzmán, Eloisa Saladrigas Vda. de Montalvo, María Reboul Vda. de Zorrilla, Pilar Martín de Blanck, Mirta Martínez Ibor de del Monte, Virginia Justiniani Vda. de Castellanos, Lolita Rams Vda. de Gaye, María Yuisa Saavedra de Pessino, María Herrera Vda. de Seva, Cecilia Ajuria Vda. de Guzmán.

Teté Bances de Martí.

Gloria Ariosa de Almagro, Margot Forcade de Cárdenas, Eloísa Febles de Pasalodos, Sara Varela de Osuna, Lola Soto Navarro de Lasa, María Franca de Rodríguez, Marietta Abalí Vda. de Simpson, Nena Tabío de Chabau.

Lily Longa de Arellano

Sabelia Echemendía Vda de Pérez, Ana Celia Andreu, Josefina Buria de Medio, María Teresa Pedroso de Vianello, Cecilita Guzmán de García Guzmán, María I. de la Torriente de Fernández, Gloria Freyre de Morató, Josefina H. Vda. de Reyes, Generosa Santamarina de Roces, Lily Morales de Coroalles

Señora de Mustelier, esposa del Encargado de Negocios de Cuba en Japón.

Rosario Rivero de Menocal, Berta Ponce de Barraqué, Chelita Rodríguez de Valverde, Mercedes Ravelo le Lutz, María Luisa Arredondo de Castillo, Caridad Hernández de G. Regalado, María Radelat Vda. de Fontanills, Lolita de la Vega de Maruri, Virginia Salcines Vda. de Viadero, Lillian de Figueroa, María Mendoza de Bailey, Serafina Rodríguez de Rosado, Augueta Cova de Ramírez León.

Isabel Falla de Suero.

Mary Ferrada de García Entrialgo, Carmelina Laurrieta de Fondón, Dulce María Chacón de Salas, señora Mestre de Acevedo, Esther Seiglie de Fabre, Lolita Guerra de Nogueira, Piedad Hidalgo de Galletti, Tulia Rodríguez de Muiño, Nenita Rodríguez, Billie Boulloza de Díez Burgos, Bebita Miyares de Juncadella.

Guillermina Pérez Fernández, Zoila Pérez Feriández de del Valle, Matilde Ledón de Martínez, Amparo Ledón de Ledón, Cristina de la Cruz, María Gómez de Pérez García, Sofía Zorrilla de Juliá, María Teresa García de Hidalgo, Gloria Villalón de Guerrero, Chela Robelín de Morales, María Monteagudo de Quiñones.

Eloísa Pasalodos de Godoy.

María Luisa Arango de Escobar, Felicia Arozarena de Morales, Leonor Barraqué.

Gloria Villalón de Guerrero, Lidia Plá de Osuna, Modesta Lazo de García, Adolfina Fernández de G. de Peralta, Beatriz Alonso de Arnoldson, Lolita Boullón de P. Benitoa, Ernestina Marcoleta de Mestre, Elodia Sorzano de Villalón, Gloria Rosainz de Chediak, Silvia Vieites de Maxwell, Josefina Arellano de Silva, Gloria Mendoza de Larrea, Olga Thompson de Suero, María Francisca Sierra de Baró.

María Vianello de Gutiérrez.

Bebita Díaz de Rivero.

Terina Souza de del Valle, Aurora Fernández de Montalvo, Margot de Blanck de Coro, Caridad Rosales de Alzugaray, Mercedes Morales Robelín, Josefina Mencia de Varona, Zeida Ochoa de Morales, Amparito Alvarez de Cuesta.

Josefina Montalvo de Gastón.

María Isabel Suárez de Sánchez, Graziella Valdespino de la Guardia, Talita Quintana de R. Valiente, Amparo de la Arena de García Vega Mercedes Crespo de Zarraluqui, Nena Ortega de Martini, Carmelina Boudet de Alberni.

Carmita Mendieta de García Vélez.

Chacha Acevedo de Fernández.

Ofelia Castro de Martínez, Luly Bustillo de Armstrong, Nice Romagosa de Rodríguez Franca, Carmelina Pujol de . Garces, Silvia Gamba de Gómez Loredo, Silvia Marell de Bracho, Lidia Dotrez de Blez, Cuca Unanue de Valdés Rodríguez.

Nené Mendizábal de Fernández, Teté Lambarri de Besosa, Marta Hernández de G. Parra, María Antonia de Cárdenas de González, Josefina Pividal de Vasconcelos, Angeles G. Regalado de Castro Montejo, Gloria Quirós de Morín, Sra. de Torres de Navarra.

Virginia Herrera de Hernández Ibáñez.

Clarita Suárez de Guastella; Graziella Jiménez de Ramos, Otilia Ramos de López, Dulce M. Castellanos de Dolz, Cusa Perkins de Morata, Graziella Montalvo de Sigomaniz, Marta Heydrich de Guastella, Rita M. Gómez de Colli, Andrea Montaño de Febles, Amalia Rodríguez de del Pico, Esther Cruz de Buigas, Hortensia Martel de Berndes, Sofía Arenal de C;rdenas, Belica Hoyuela de Bosch, Lola del Peso de Berg, Mercedes Puignan de Marill, Aida Escalona de García Montes, Leonor Barraqué, Cuchuca Barraqué de Martínez, Irmenia Martínez de Robau; Hilda Fehrman de F. de Castro, María Montiel de Martínez.

Y Margarita H. de Rembrandt.

Señoritas:

María uz y Esher Quiñones, Elena Alfonso, Olga Lombard, Mercedes y Luz Longa, Fifí Roberts, Silvia Pérez de la Torre, Chela Oliva.

Lily Chabau.

Olga de Blanck, Nenita Hidalgo, Carmelina Escarza, Graziella y Elena Ponce, Hortensia Arroyo, Josefina y Emilita Velasco, Lolcita Meza, María Julia Casanova, Yolanda González Beauville, Josefina Gastón.

Berta Gutiérrez Vianello.

Loló Suero.

Mercy Montoulieu, Teté Fernández Selles, Olga Mir, Esther Ros, Margot González Quevedo, Lidia y Celita Rayneri, Margaria Motrales, Luisa de Armas, Silvia Fernández, Teté Trías, Tetelta García Montes.

Lolita y Peggy Coroalles.

Ana Luisa Irigoven, María Enriqueta Seris, Conchita Gallardo, Laura y Julita García Lazo, Chiquitica Romero, Nené Pérez Remedios, Chiquitica Duthil, Isabel y Georgina Pérez Echemendía, Marta, Maricusa y Fina Medio.

Celia, Pilar y Gloria Rodríguez Franca.

Alicia Castellanos, Silvia y María Muxó, Minita Alvarez Tabío, Vi Aldecoa, Silvia Simpson, Marta y Berta Fontanills, Rosita Almanza, Mercedita Muiño, Chicha Recio, María Luisita de la Sierra, Ana María y Mirtam Pedro, Julia Costales, Minin Abello.

Olga Arellano.

Loló Menocal, Lourdes Vasconcelos, Emma Azcuy, Ninina Gómez de Molina, Malula Kohly, Marta Mestre, Carmita y María Teresa García Montes, Hortensia Tapia, Gabriela y argot Menéndez, Graziella Vianello, Cristina y Josefina Zanón.

Graziellita Carrera.

Anita, Ada y Graciela de Blanck, Margarita La Guardia, Marta Frayde, Monadita Berndes, Poupee y María Elena Venero, Maeta Roces, Ada Bosch, Elsie Bosch, Rosina Guastella, Olga del Pico.

Adriana Loret de Mola, Carmelina y Raquel Stincer, Lolita Varona.

Y María Julia y Elodia de Cárdenes.

El miércoles ofrecerá una comida en su residencia del Country Club, el Attaché Militar a la Embajada Americana, comandante Edward Timberlake y señora en honor del señor Court Du Bois, Cónsul General de los Estados Unidos y señora.

GRAN MUNDO.—Con motivo de su santo le será ofrecido el jueves próximo un almuerzo, a la encantadora señorita Sylvia Aróstegui tan estimada en nuestra sociedad.

Será en el Country Club de la Habana.

NOTA DE DUELO.—Profundamente apenadísimos consignamos el fallecimiento de la respetable dama Pilar de la Concepción viuda de Fernández, acaecido ayer por la mañana en su residencia de la Víbora.

La señora viuda de Fernández, tronco venerable de una distinguida familia de esta sociedad, deja de existir tras una larga vida que dedicó al bien y al cariño de los suyos.

Quedan llorándola atribuladísimos sus hijos Pepito, Isabel, Carlota, Pilar, Blanca, Amadeo y Manolo, así como sus hijos políticos, entre ellos, nuestros estimados amigos Diego y Pepe Fernández Villasuso y su hermano, el señor Manuel de la Concepción.

El sepelio ha sido dispuesto para hoy a las 10 de la mañana, partiendo el cortejo fúnebre de la casa de la calle Patrocinio 17, entre Felipe Poey y Revolución.

Llegue hasta todos sus deudos nuestro más sentido pésame.

UNA TARDE EN PARIS.—Continúan los preparativos para la maravillosa fiesta de elegancias y exquisiteces denominada «Una tarde en París», que se llevará a cabo el día diez del corriente, a las cinco de la tarde, en el Teatro Auditorium.

Nos referimos a la exposición de modelos de invierno de la afamada casa «Sánchez y Araoz», en la que triunfarán por su gusto y por su arte magnífico, María Luisa Menocal y Nelly Ordóñez de Dussaq, bien conocidas en nuestro mundo elegante.

Esta exposición, como hemos anunciado, será a beneficio de la Liga contra el Cáncer, la humanitaria institución, y en ella presentará muchas novedades la casa «Sánchez y Araoz».

Vestidos de noche, de tarde, de sports, abrigos, pieles y sombreros con las firmas más afamadas de París.

Un grupo muy selecto de señoras y señoritas de nuestro gran mundo actuarán de modelos.

Será un desfile magnífico.

EL ALCALDE DE LA HABANA.—El viernes próximo, día 5, en el vapor «California», embarcará rumbo a Nueva York el bien querido alcalde de la Habana, doctor Antonio Beruff Mendieta, acompañado del conocido clubman Manolín Hierro, director del Departamento de Turismo del Municipio habanero.

El objeto de este viaje es asistir en Washington a la Conferencia de Alcaldes que se celebrará en aquella ciudad y para la cual han sido invitados expresamente por el alcalde de Nueva York míster Fiorello H. La Guardia.

Aprovechará el doctor Beruff Mendieta su asistencia a la conferencia para invitar a los Delegados presentes para asistir al Congreso Pan Americano de Municipios de la Habana en 1938, primer Congreso de esta índole en los países latinoamericanos.

El Alcalde de la Habana, que con su acompañante se hospedará en el «Waldorf Astoria» de New York, será declarado huésped de honor de esa ciudad, preparándose varios actos para festejar a nuestra primera autoridad municipal.

Feliz viaje.

VIAJEROS DISTINGUIDOS. En el «Méxique», han llegado a nuestra capital en días pasados, el señor Arturo Moncada y su gentil e interesante esposa Esperanza Navarrete, quienes disfrutaron de una larga temporada en Europa.

El señor Moncada, después de dejar a su esposa en el Hotel Trotcha donde se hospedará, siguió viaje ayer hacia Costa Rica.

TRASLADO.—Para la casa de la calle 8 entre 21 y 23, en el Vedado, ha trasladado su residencia la señora Hortensia González viuda de Oyarzun, en unión de sus hijos Juan Antonio, Pedro, Angel y Miguel.

Sépanlo sus amistades.

EN EL ASILO MENOCAL.— El Club Rotario de la Habana, la conocida asociación que preside el doctor José Pérez Cubillas, ha acordado celebrar su próximo almuerzo en el Asilo Menocal.

Será el jueves cuatro de Noviembre en aquella magnífica institución de la Calzada del Cerro, que estará ese día favorecido con la presencia de los Rotarios y sus esposas, así como de distinguidas damas y caballeros de nuestra sociedad que también se proponen asistir al almuerzo contribuyendo de esta manera al lucimiento del acto.

Las bondadosas hermanas que dirigen el Asilo han preparado algunos alicientes, para ese día, durante el cual podrá ser visitado por todas las personas que lo deseen.

EN RIVIERA. — Dio de gran concurrencia será el de hoy en el simpático cine «Riviera», del Vedado, con motivo del estreno que presenta la empresa.

Trátase de «Asesinato sin clave», cinta emocionantísima que protagonizan Walter Connolly, Eduardo Cianelly, Irene Hervey y Lionel Sander, y que presenta un argumento nuevo y mstierioso.

Se completa el programa con «El idolo roto», por Richard Dix y Fay Wray.

La reseñaremos.

COMPROMISO DE AMOR.—Días pasados fué pedida en matrimonio la bella señorita Conchita Rojo y Sierra, muy graciosa y gentil, para el caballeroso joven Benigno Fernández.

Dicha petición fué formulada a la madre de la novia, señora Isabel Sierra.

Reciban nuestra felicitación.

GRAN CONCIERTO MAÑANA EN EL «CASINO ESPAÑOL»

Ofrecerá mañana, miércoles, en el bello salón de fiestas del palacete social de Prado y Animas, su anunciado concierto coral, el prestigioso Casino Español de la Habana.

Organizado por la Comisión de Cultura, que preside el dilecto caballero doctor Oscar Loret de Mola.

Por el notable Orfeón Vasco y el celebrado Coro Infantil, dos conjuntos musicales de fama que dirige el esclarecido maestro y compositor Padre Benigno de Iturriaga, con el selecto programa que ya dimos a conocer.

Una fiesta para los señores socios y sus familias, exclusivamente, que se verificará a las 9 y media de la noche.

Reina extraordinaria animación para esta fiesta cultural.

UD. NO SABRA LO QUE ES CONFORT

mientras no tenga en su casa

ACONDICIONAMIENTO de LUZ

ASI se denomina el método moderno y científico de disfrutar de la cantidad y calidad de luz que requieren las pupilas. Y usted misma puede dotar a su casa de Luz Acondicionada si sigue las recomendaciones de nuestras Instructoras de Iluminación.

SOLICITE UNA COMPROBACION DEL ALUMBRADO DE SU HOGAR SIN COSTO ALGUNO.

Telefonée simplemente al A-7241, Departamento de Iluminación Residencial y pida esta comprobación. Una señorita instructora la visitará cuando usted lo desee, medirá la intensidad de su alumbrado y le dará valiosos consejos sobre Acondicionamiento de Luz.

LAS LAMPARAS I. E. S.

han sido científicamente diseñadas para la Protección de la Vista. Adquiéralas durante la Campaña de Otoño para tener derecho al regalo de un Bombillo G. E. Mazda de 100 watts con cada Lámpara.

* Las iniciales I. E. S. (Illuminating Engineering Society — Sociedad de Ingenieros de Iluminación, E. U. A.) impresas en esta etiqueta, garantizan que la lámpara reune las características científicas exigidas por dicha entidad.

¡AMIGUITOS! ESTE MAGNIFICO PAÑUELO CON MI FIGURA BORDADA LO REGALARE CON CADA LAMPARA I. E. S.

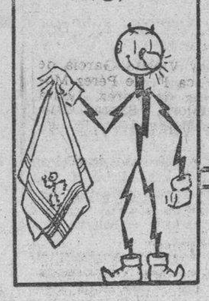

Cía. Cubana de Electricidad
A las Ordenes del Público

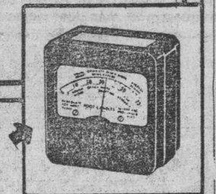

Este es el "LUMINOMETRO" que mide la intensidad de su iluminación. Pero hace algo más... ¡Indica la cantidad de luz que debe usarse'

INTERIOR DE LOS NUEVOS CARROS
PULLMAN
PUESTOS AL SERVICIO DEL PUBLICO POR LA EMPRESA DE OMNIBUS

Santiago - Habana

Salón de Monserrate y Muralla, Hotel «Puerta de Tierra». Esta Empresa sostiene relevo de personal cada seis horas, por eso lleva cuatro años prestando servicios sin accidentes.
Reservación de asientos numerados. Puede hacerlo personalmente, por el Teléfono M-2266.

NUEVOS PRECIOS REBAJADOS EL 30%.
ECONOMIA, SEGURIDAD, ITINERARIO FIJO.

NO HAY
ALMORRANAS
POR ANTIGUAS Y REBELDES QUE SEAN QUE NO SE CUREN EN POCOS DIAS POR EL TRATAMIENTO MIXTO
GOTAS ESCULEOL
Y BALSAMO SUELTA
ALIVIO INMEDIATO
EXITO SEGURO, AUN CUANDO HAYAN FRACASADO LAS DEMAS MEDICACIONES
M. DELALANDE, 37, Av. Marceau, PARIS

SOCIEDADES ESPAÑOLAS

COMO ESTIMULO A LOS ASOCIADOS PROPAGANDISTAS, EL CENTRO GALLEGO SIMPLIFICA LA ADQUISICION DE LOS DISTINTIVOS QUE DA LA SECCION CORRESPONDIENTE

La Sección de Propaganda del «Centro Gallego», que con tanto acierto preside el señor Francisco Blanco Bonome, consideró en su última sesión la manera de satisfacer los deseos de muchos asociados que, ansiando poseer el botón distintivo de socio propagandista, no podían lograrlo por dificultársele la presentación del número de nuevas inscripciones que se requerían para ello.

Después de una breve deliberación sobre el particular, prevaleció el criterio de que debía propenderse a que la mayoría de los socios tengan el distintivo, dándoseles al efecto todas las facilidades para que, aún los de menos relaciones sociales, no estén sin él. En su virtud, se acordó reducir a una sola nueva inscripción o reingreso, el derecho a poseer el simbólico distintivo, en el que están bellamente combinados los atributos de la sociedad y el blasón heráldico de Galicia.

La preciosa enseña le será entregada al socio en el acto de presentar en la Secretaría de la Sección de Propaganda una nueva inscripción o un reingreso, que para el caso es lo mismo.

ACTOS PARA HOY

BENEFICENCIA ASTURIANA:—Misa solemne a las nueve de la mañana en el Cementerio de Colón.

BENEFICENCIA GALLEGA: Misa por el alma de los asociados a las diez de la mañana en el panteón social, y en la que oficiará el P. Rubinos, S. J.

BENEFICENCIA MONTAÑESA:—Acto religioso a las nueve de la mañana en el Cementerio de Colón.

BENEFICENCIA CATALANA: Misa solemne a las nueve de la mañana en la iglesia situada en Manrique y San Rafael.

MONTERROSO Y ANTAS DE ULLA: Ofrenda floral en el panteón de la sociedad a las 10 de la mañana, a la que asistirán la Directiva y los socios. Invta el Secretario, señor José Baltar.

CLUB BELMONTINO DE LA HABANA: Responso en el panteón social a las dos y media de la tarde. El Secretario, señor José Rey, agradecerá la concurrencia de los asociados.

VIVERO Y SU COMARCA: Reunión de la Directiva en el panteón social a las nueve de la mañana, para depositar en el mismo una ofrenda floral.

EL VALLE DE ORO: Ofrenda floral en el panteón a las nueve de la mañana. Para este acto invita el secretario, señor Antonio Vilariño.

CVENTRO ASTURIANO DE LA HABANA: Continuación de la junta ordinaria de Directiva de las ocho y media de la noche en el edificio social. Cita el secretario, señor Manuel Calvo García.

HIJOS DE CABRANES: Ofrenda floral en el panteón colectivo a las tres de la tarde. El secretario, señor Santiago Alvarez, ruega la asistencia de los socios.

COLONIA LEONESA DE CUBA: Ofrenda floral en el panteón de la sociedad a las tres y media de la tarde en el Cementerio de Colón. Para este acto cita el secretario, señor Alfredo Martínez.

HIJOS DE GOIRIZ: Junta de la Comisión de Reformas al Reglamento a las ocho y media de la noche en el Centro Gallego.

FIESTAS PROXIMAS

SALONES DEL CENTRO CASTELLANOS: Soberbia matinée el domingo, de 2 a 7, amenizada por aplaudidos conjuntos capitalinos.

UNION NACIONAL DE VENDEDORES DE CALZADO:— Almuerzo en honor de los cronistas de sociedades españolas, señores Pablo Rodríguez Presno, Miguel Roldán, Salvador Gumbau y Cándido Posada el jueves día 4 a la 1 p. m., en el hotel «Pasaje», situado en el Paseo de Martí.

CENTRO MONTAÑES: Brillante velada-aniversario el día 6 en sus propios salones de Prado y Neptuno.

ASOCIACION CANARIA: Gran verbena el sábado en sus amplios salones y roof garden de Prado y Neptuno.

CLUB DE FERRETEROS: Grandiosa fiesta bailable el sábado por la noche en sus terrenos y salones de Cerro 549.

SOCIEDAD JOVELLANOS: Gran matinée el domingo en sus propios salones de Amistad 154, altos.

UNION DE EMPLEADOS DE CAFES: Formidable verbena «Violines y Mujeres», el sábado en el Stadium de la Cervecería «La Polar», amenizada por 4 afamados conjuntos.

SOCIEDAD CURROS ENRIQUEZ inicia de grandes matinées invernales desde el domingo próximo, en sus amplios salones de Santos Suárez y Dolores, Jesús del Monte.

SOCIEDAD «HATUEY CLUB»: Baile en honor del cronista René Vergez el 11 de diciembre, en sus salones de Cerro 659, con la cooperación de excelentes conjuntos.

LICEO DE MEDINA: Brillante baile el domingo por la noche en sus amplios salones de 23 esquina a D, Vedado, amenizado por la orquesta de Emilio Parada. Las damas, por invitación.

CASINO ESPAÑOL DE LA HABANA: Concierto coral mañana, a las nueve de la noche, en su palacete de Prado y Animas.

UN EXITAZO CONSTITUIRA EL SABADO 6 LA VERBENA DE EMPLEADOS DE CAFES

Faltan pocos días para la celebración de la gran verbena «Violines y mujeres», organizada por la Unión de Empleados de Cafés de la Habana para el próximo sábado 6 de noviembre, por la noche, en el stadium de la Cervecería Polar.

La presencia del jazz band de los Hermanos Martínez, de Neno González con su cantante Arocha, del septeto Cubano 1927, del Quinteto Tomé y otros famosos conjuntos musicales, asegura que la concurrencia será numerosísima. Además, se repartirán valiosos regalos entre los asistentes y habrá otros interesantes atractivos.

Las entradas, al precio de cincuenta centavos para caballeros, pueden adquirirse en la secretaría social, Egido 2, altos. Las damas, gratis.

DOS VALIOSOS MIEMBROS PERDIO EN ESTOS DIAS EL C. DE DEPENDIENTES

La Asociación de Dependientes experimenta en estos momentos la dolorosa y sensible pérdida del antiguo asociado don Ramón Portas y Abalo, que, inscripto en 1899, ostentaba una ejecutoria de antigüedad y constancia de 38 años, prueba evidente de su afecto a la nombrada asociación; el señor Portas perteneció al comercio de esta plaza donde conquistó popular y merecido nombre por su caballerosidad y hombría de bien; de ahí que su muerte haya sido hondamente sentida. La «Asociación de Dependientes» ha perdido un antiguo y entusiasta colaborador. Reciban nuestro más sentido pésame su hijo don Ramón Portas Reyes y demás familiares.

También ha experimentado el señor Juan Armesto Rabanal, tenedor de libros del departamento de Contaduría de la Asociación de Dependientes, la pérdida de su amantísimo padre don Ramón Armesto Pedre, hermano político de don Manuel Rabanal, socio antiguo y muy querido de dicha institución. Reciba nuestro más sentido pésame su hijo Juan Armesto, el señor Manuel Rabanal y los demás familiares del extinto.

DAMAS DE LA COVADONGA

Eva García, simpática jovencita que en días pasados ingresó en la clínica «Damas de la Covadonga», de 17 y J., en el Vedado, ha salido de alta después de ser sometida a la operación de las amígdalas, la que fué realizada con éxito completo por el especialista de la asociación, doctor Roberto Souto.

5 LUSTROS DE EXISTENCIA FECUNDA VA A CELEBRAR EL CLUB DEPORT. HISPANO

Uno de los muchos actos que celebrará el Club Deportivo Hispano América, con motivo de la conmemoración de sus Bodas de Plata, el día 21 de noviembre próximo, consiste en un gran banquete de gala.

Para este acto, que ha de resultar gradioso por lo nutrido de sus asistentes y lo selecto de los mismos, hay una gran demanda de cubiertos. Dijérase que se va a tributar un homenaje al Club Deportivo Hispano América, en fecha tan señalada.

Y de estas pruebas de afecto que viene recibiendo el Club, y los alientos que a diario se ofrecen por los socios a la Comisión organizadora de los festejos, que presiden los arrestos de Longino Rodríguez, que no tiene descanso cuando se trata de trabajar por el Hispano, cabe augurar que el banquete y los demás actos que se celebren, harán honor a la historia social del Club Deportivo Hispano América.

OTRO EXITO BAILABLE DEL CENTRO DE DEPENDIENTES

La simpatía que en todo tiempo despertó la noticia de un baile de la «Asociación de Dependientes», explicada en el recuerdo de los grandes festivales que esta entidad ha ofrecido siempre, tiene ahora, si cabe, una justificación mayor, porque la «Verbena de las Arecas», que se celebrará el sábado 13 de los corrientes, y de la que nos hemos venido ocupando, ha de alcanzar extraordinarias proporciones, por su organización y por su música, porque se ha de efectuar en todo el palacio, y porque es sin duda, la gran fiesta del mes en la Habana. Los conjuntos contratados son prenda de garantía para el más exigente de los gustos: Cheo Belén Puig, Gloria Matancera, Sevilla-Biltmore, Cubano 1927 y Quinteto Tomé.

Esta verbena se iniciará el sábado, pero terminará el domingo. Con el alba del 14 se extinguirán los últimos sones en los salones espaciosos de Prado y Trocadero.

Un gran adorno lucirá el centro. Desde la entrada, por el Paseo de Martí, hasta el tercer piso. Las escaleras lucirán a modo de boscajes, hábil y artísticamente preparados

HIJOS DE CORCUBION

Esta sociedad ha organizado un acto de carácter conmemorativo, como piadoso recuerdo a sus miembros difuntos, que tendrá lugar en el Cementerio de Colón, y en su panteón propio, hoy a las dos de la tarde.

Su presidente, señor Gerardo Caamaño invita a todos los asociados y sus familiares al solemne acto de referencia.

VERBENA OTOÑAL EN LA INSTITUCION CANARIA

Sigue siendo el tema de la juventud bailadora la formidable verbena otoñal que viene organizando la Sección de Recreo y Adorno de la «Asociación Canaria».

Es poco cuanto hemos venido diciendo sobre este magno acontecimiento social del día 6 de noviembre.

Las orquestas seleccionadas son las de Antonio María Cruz y su gran cantante; el jazz band Happy Happy de Ulacia con su cantante y los septetos Diplomáticos del 37 y Lira Matancera.

El jardín señalado para el adorno floral, es uno de los más renombrados; los perfumes con que se han de obsequiar a las damas son deliciosos y nunca llegan a evaporarse.

La iluminación en el roof garden es de lo más original.

Se podrá admirar durante las noches del viernes y sábado.

2,500 ALUMNOS CONCURREN AL EXCELENTE PLANTEL DE LA CASONA DE ASTURIAS

Otro de los grandes pilares del «Centro Asturiano de la Habana» es el Plantel Jovellanos, donde dos millares y medio de alumnos reciben diariamente las enseñanzas primarias y secundarias que habrán de simplificarles la lucha por la vida.

La Sección de Instrucción, compuesta de cuarenta vocales que laboran sin descanso, atiende con esmero la parte medular de la enseñanza. Se subdivide en dos Comisiones permanentes: Enseñanza y Disciplina. Tiene la primera como deberes inmediatos inspeccionar la parte técnica de la enseñanza, recomendando a la Sección las mejoras que, a su juicio ,deben estudiarse para la perfecta coordinación de las materias que se difunden; asesorándose cuando lo estima pertinente y tenga nexo directo con el Plantel, del señor Director del mismo. La Comisión de Disciplina ha de resolver todas las quejas que se produzcan, refrenar las exaltaciones que pudieran producirse, buscar armonía más que castigo, tratando siempre de que la disciplina sea elemento constante en la conducta colectiva de las escuelas. Ambas Comisiones vienen llenando cumplidamente sus funciones.

Y ello se demuestra con la afluencia imponente de alumnado, que obligó en el curso pasado a crear cuatro nuevas aulas y que en el presente requiere otra más que funcionará en breve. Este esfuerzo del Centro Asturiano, manteniendo actualmente diecisiete aulas de enseñanza primaria, advierte los éxitos de la Sección de Instrucción y la fama del Plantel Jovellanos.

Otra función de la Sección de Instrucción es la Biblioteca social, que con nuevas adquisiciones de obras se mantiene en contacto constante con las novedades literarias.

MATINEE BAILABLE EL DIA 7 EN EL CENTRO CASTELLANO

«Una tarde con Napoleón» es el título de la matinée bailable del próximo domingo, día 7, en los salones del Centro Castellano, Egido 2.

Lleva este título como un homenaje a «Napoleón», un danzonete original de Lorenzo Pego y que fué inspirado en los «muñecos de Alonso.

En esta fiesta, que será, sin duda, una de las mejores celebradas en esta temporada por los muchachos del Club Hispano Habanero en los salones del Palacio de Castilla, hará su presentación Lorenzo Pego, representando a «Napoleón».

La orquesta de Beliosario López y los septetos Gloria Matancera y Nacional de Piñeiro, harán las delicias de los concurrentes, desde las dos de la tarde hasta las siete de la noche. Conozca el domingo en esta matinée los «sinsabores» de «Napoleón».

Los caballeros pagarán solamente cuarenta centavos por la entrada, siendo gratis para las damas y damitas. El tran-bús le deja en la puerta.

INICIO DE MATINEES EL DIA 7 EN LOS AMPLIOS SALONES DE C. ENRIQUEZ

El domingo próximo, día 7, comienzan las matinées bailables en los salones de la sociedad «Curros Enríquez», en Santo Suárez y Dolores, organizadas por la propia sociedad.

Estas matinée tendrá efecto durante todos los domingos en esta temporada invernal que se acaba de inaugurar y actuarán siempre en ellas conjuntos de primera categoría como por ejemplo, el domingo, que estará el programa bailable a cargo de la orquesta de Raúl Valdespi y la Sonora Matancera.

El próximo domingo se verán colmados los salones de «Curros Enríquez» de bella damitas bailadoras.

«Bamboleo», el último hit de la Sonora Matancera, figura en lugar preferente del programa.

Los caballeros pagarán solamente 20 centavos por servicio de guardarropía, siendo gratis la entrada.

COMPAÑIA HAMBURGUESA AMERICANA
LISBOA (para España)
SOUTHAMPTON
BOULOGNE, S. M.
HAMBURGO

M/N "IBERIA" ... Dic. 4 M/N "IBERIA" ... Feb. 4
M/N "ORINOCO" . Ene. 3 M/N "ORINOCO" . Mar. 4

a MEXICO

Salidas a mediados de cada mes. Excursiones "DE LUXE"

LUIS CLASING, S. A.
Hotel Plaza, por Neptuno, Teléfono M-2580

CROSLEY

CON SU UNIDAD HERMETICA ECONOMICA

1938

comprobada y garantizada por la

CROSLEY

Vea y oiga el

REFRIGERADOR CON RADIO

Caribbean Trading Co. Ltd

PRADO 47 TEL: A-6421

Vea la Exposición en el Teatro Nacional

FUE ARROLLADO

Rafael Navarro Gómez, fué asistido en el Tercer Centro de Socorro, de lesiones menos graves, que sufrió en la esquina de Ifanta y Cádiz, al ser alcanzada por el auto 37,699 que manejaba Pedro Miguel de Miguel.

ALCO-ELITE

Alcohol puro extra refinado
No debe faltar en ningún hogar
Pídalo en tiendas de víveres
Es un producto ARECHABALA

Venas varicosas Ulceras - Llagas

Un aceite antiséptico, penetrante, promueve rápida cicatrización.

Obtenga en la farmacia un frasco de Aceite Esmeralda Moone en la seguridad de que con su aplicación según las instrucciones, logrará pronto alivio y excelentes resultados.

La primera aplicación de ese aceite le aliviará y la continuación del tratamiento por un corto período le convencerá de que es el remedio eficaz que necesita. De venta en todas las farmacias.

DEFUNCIONES OCURRIDAS AYER EN LA HABANA HASTA LAS CUATRO DE LA TARDE

Ernesto Pérez Prado, mestizo, tres meses. H. Infantil.
María Tejeira Suijarro, blanca, 59 años. S. José 120.
Francisco Rodríguez, blanco, 84 años. Zapote 95.
Isabel del Cristo Sousa, blanca, 65 años. Benjumenda 3.
Lorenzo Alvarez, negro, 80 años. H. C. García.
Buenviaje Marcial García, blanco, 55 años. H. C. García.
Ramón Lara Cervera, blanco, 43 años. H. C. García.
Amado García, mestizo, 17 años. H. C. García.
María Nieves, blanca, 48 años. H. C. García.
Manuel Bermúdez, blanco, 67 años. H. C. García.
Angel Sierra Pérez, blanco, 26 años. Font, letra B.
Carmen Calvo Domínguez, blanca, 20 años. Regla y Remedios.
Jorge González Herrera, mestizo, 16 años. H. Lebredo.
Humbelina Cardero Sala, mestiza, 25 años. Concordia 136.
Caridad Fernández Roig, blanca, 33 años. Valle 19.
Aurora Lozano González, blanca, 33 años. H. C. García.
Tomás Torrente Teijeiro, blanco, 64 años. Q. Benéfica.
Josefa Morena Prado, blanca, 83 años. Tejadillo 10.
Ramón Portas Abalo, blanco, 60 años. Revillagigedo 4.
Alicia Marciana Ramos, blanca, 17 años. Industria 166.
María A. Parrilla Castillo, blanca, 37 años. Príncipe 26.
Angel Villegas Trinchet, blanco, 43 años. 10 de Octubre 386.
Catalina Armenteros Ruiz, negra, 31 años. H. Las Animas.
Isabel Villar Gutiérrez, negra, 35 años. H. Las Animas.
Mateo Martínez Martínez, blanco, 43 años. C. V. González.

INSTITUTO OFTALMICO NACIONAL
CLINICA DE OJOS
DR. ENRIQUE CUELLAR DEL RIO
DIRECTOR OCULISTA
Consultas 9 a. m. a 7 p. m. REINA No. 88. Teléfono M-7766

Una enfermera recomienda como aliviar Picazón de la piel

"Con Jabón Resinol y agua caliente lávese bien la superficie afectada de la piel. Séquese enjugando con la toalla, y aplíquese generosamente Ungüento Resinol—pero sin frotarlo. He usado este tratamiento a menudo y he podido comprobar el mayor alivio de picazón de la eczema o herpe". Aunque Vd. haya usado otros tratamientos sin éxito, haga una prueba con Resinol. Su medicación aliviadora proporcionará a Vd. la comodidad que ha proporcionado a millares de otras personas.

De venta en todas las droguerías y farmacias.

Resinol Pida muestras gratis a Resinol, Dept. M-1, Baltimore, Md.

¿Purgantes drásticos? ¡No! ¡Ahora dedico 3 minutos a mi bienestar!

Así es; y me resulta un remedio mucho mejor para aliviarme del estreñimiento! Mi método consiste en masticar tres minutos un chicle Feen-a-mint. Es delicioso . . . ¡y es eficaz! Pruebe esta noche mismo, antes de acostarse . . . El agente laxante en Feen-a-mint desciende con la saliva. Su efecto es gradual, fácil y no sin razón todos en la familia dicen: "No queremos más los viejos purgantes—es mejor mascar Feen-a-mint."

MASQUELO 3 MINUTOS

Feen-a-mint
EL CHICLE LAXANTE

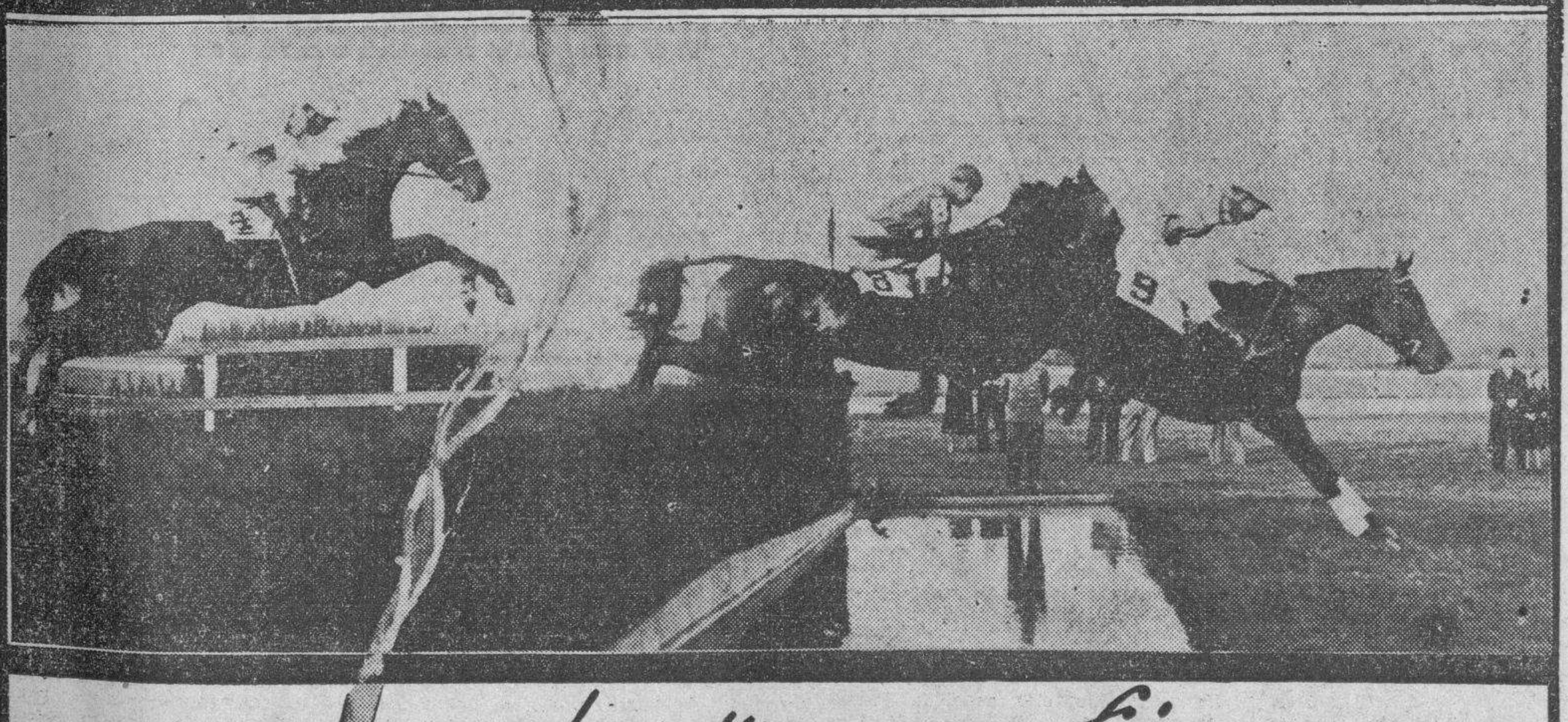

de raza fina así es el

PETIT CETRO

HOYO de MONTERREY

Tamaño natural

Solo 15 cts.

PIDALO EN EL CLUB EN EL HOTEL EN LAS MEJORES VIDRIERAS.

CRONICA HABANERA

LA EXPOSICION DE AYER

En sus amplios salones del Paseo del Prado y ante una brillantísima representación habanera, las Hermanas Otero —nombre que significa arte, gusto y elegancia— presentaron su colección de invierno.

Fué aquella exposición un desfile magnífico, soberbio, en el que las Hermanas Otero triunfaron nuevamente con la belleza, la exquisitez y el buen gusto que se reflejaba en todos sus modelos.

Patou, Schiaparelli, Vionnet, Agnes, Lanvin, Le Monier, Maggy Rouff y tantas otras firmas de París estaban allí representadas con lo más bello y más fino que han lanzado este año.

En trajes de noche había preciosidades.

También fueron muy celebrados los trajes de tarde, de calle y de sport.

Con ellos se lucieron las encantadoras señoritas Berta y María Gutiérrez, Rosa Valenzuela, Elsa Díaz y Biart y Cecilia Boada, que hicieron de modelos.

Muy distinguido el grupo de señoras allí congregadas:

Corina Seré Rucker de Márquez Castro, esposa del ministro del Uruguay.

Lily Morales de Coroalles, Adelaida Falla de Gutiérrez, Anita Sánchez Agramonte viuda de Longa, Nena Pérez Piquero de Castañeda, Hortensia Maragliano de Kohly, Consuelo Sánchez de Colás, Dulce María Blanco de Cárdenas.

Clara Carreras de Mendieta, Malvina Biart de Díaz, María Antonieta Sierra de Bilbao, Josefina Cepero de Jorge, Nena Rodríguez de Santeiro, Beba Larrea de Alonso Patiño, Elena P. de Mederos, Sofía Arenal de Cárdenas, Julia Arenal de Gorigolzarri, María Antonia Alonso de Aspuru, Chita Diehl de Pollack, Clarisa Aspuru de Alejo, María Malia Rodríguez de del Pico y Estela Martínez de Fumagali.

Macusa C. de Calvet, María del Pilar Codina viuda de Muñiz, María de Jesús Quintana de Codina, Margot Andreu de Arce, Eva García de León, Mercy del Monte de Maciá, Sara Johnson de Aguilera, Nena Perpiñán de Castillo y Angelita Portela de Carranza.

Aolfina Solís de Gelats.

Angela Herminia Armiñán de Pedroso, Esperanza R. de Gómez, Ofelia Brito de Menocal, Rita Marcané de Crusellas, Lily Rossell de Godoy, Alicia Foyo de Aguilera, María Vianello de Gutiérrez, Anita R. de Alvarez, Elena Pollack de Aguilera, Sara Larrea de García Tuñón, Laura Angulo de Godoy, Fina Loret de Mola de Godoy, Lolita Morales de González del Valle, María Josefa Recio de Díaz, Bebita Alonso de Belt, María Teresa Calvo de Menocal, María Fernández, María Teresa Demestre de Armenteros, Leonor Barraqué, Pepiña Benítez de Pou, Evira de Armas de Brito, Carmen Tous de Giménez y Lelia Marchena de Baiz.

Evangelina Figueredo de Cubas.

Flora Muñiz de Argüelles, Yoyín O-Farrill de Mendieta, María Piedad A. de Dirube, Dulce María A. viuda de Pelleyá y Ofelia López Bosque de Suárez Rivas.

Entre las señoritas, Hortensia Colas, María Luisa Sierra, Angelina Ariosa, Ofelita de la Cruz, Conchita de la Cruz, Conchita López Bosque, Ofelia Menocal, Adelaida Gutiérrez, Peggy Coroalles, Lydia y Silvia Pou.

Adolfina Solís de Gelats.

Josefina Seiglie, Matilde Menéndez, Anita Seiglie, Alicia Beato, Juana Luisa Cabarcos, Amada y Luisa Rodríguez, Nena Díaz, Elena Fonts, Irene Peláez, Gilda Hernández, Abilia Solaún y la señorita Martínez Rubio.

LA CONFERENCIA PANAMERICANA DE RADIO.—Ayer por la mañana quedó inaugurada oficialmente la Conferencia Panamericana de Radio de la que es sede nuestra capital.

En ceremonia solemne, el Honorable Señor Presidente de la República, Coronel Laredo Bru, acompañado de todos los Secretarios de Despacho, recibió a las diez de la mañana en el gran salón del Segundo piso del Palacio Presidencial a todos los Delegados a la Conferencia.

Más tarde, a las diez y media, en el hemiciclo de la Cámara de Representantes, fué la apertura oficial de la Conferencia.

El Honorable Señor Presidente de la República, Coronel Laredo Bru, tuvo a su cargo el discurso de apertura, contestándole con breves palabras el Excmo. Señor Roberto de Macedo Soares, Ministro del Brasil y Delegado de su país a la Conferencia.

En este acto, solemne y brillante, se congregó una selecta representación de nuestras esferas diplomáticas, oficiales y sociales.

RIO CRISTAL.—Como siempre animado y alegre se vió el domingo último «Río Cristal», la linda propiedad que al lado de la carretera de Rancho Boyeros, posee Enrique Berenguer.

Sus bellezas naturales y lo céntrico en que se encuentra le hacen uno de los lugares mas concurridos de nuestra capital.

Al mediodía tuvieron un almuerzo festejando el reciente aniversario de la Marcha sobre Roma, un grupo numero de miembros del Fascio Italiano de Cuba, encabezados por el Príncipe Camilo Ruspoli de Candriano, con el que tomaban asiento en la hermosísima mesa dispuesta en la terraza de la gran casona colonial, el teniente Tagliagili, y los señores Salgouello, Pianelli, Edordo, Alias, Souginetto Buffo, Gualtinni Sanginetto, Paduano, De Banatio, Vena y Gatto, todos vestidos con sus clásicas camisas negras.

Tan distinguidos visitantes, que llegaron en horas de la mañana disfrutaron tanto con su estancia en «Río Cristal», que permanecieron en ella hasta por la noche.

También han estado de visita, los jóvenes esposos Wilfredo Allen y Bebé Vilanoba y Fico Alvarez de la Campa y Paquita López con Loló Angulo y Jorge Cancio, Gloria Morales Milanés y Ricardo de Castroverde.

El señor José Balcells y señora.

Virginia Palacio de Barroso con Jorge, Raúl, y Virginia Barroso y Palacio y además Dolores Salas.

Con la señora Ofelia Blanca viuda de Lazo había cuatro parejitas más, Miguelina de la Campa y el doctor Rafael de Cárdenas, Josefina de la Riva y Enrique A. Badarac, Graziella de la Campa, doctor Joaquín Gumá Jr., y María Teresa Alonso Pujol y Alberto de la Campa.

El señor José Manuel Sánchez, residente en Caracas, Venezuela, con su esposa, la señora M. L. de Sánchez y sus hijos Margot, María y Enrique Sánchez.

Flora Mora de Giró, con Lilia Balenilla y R. Vázquez.

Alberto Landa y Violeta García de Landa con Antoñica F. de Pérez Moreno, Emelia Díaz de Pérez, Lolita Pérez Moreno, Gloria Santa Cruz Echegoyen, Olga Ventura y E. V. Dunn.

Triunfa «Río Cristal», sin duda.

LA FIESTA DE LA MODA.—Todo hace augurar que la Fiesta de la Moda anunciada para el día ocho del corriente en el «Auditorium», constituirá un éxito grande, tanto en su parte social como en la económica.

Ayer tarde eran muy pocas las localidades que quedaban disponibles, así como también los palcos que casi todos están en poder de nuestras principales familias.

«El Encanto», que tan gentilmente ha brindado todos los productos de esta fiesta al Asilo Menocal, se anotará uno de sus más completos éxitos con la Fiesta de la Moda, donde se lucirán Ana María Borrero, la incomparable artista, y Faulina Adriaensens, Directora del departamento de sombreros.

El grupo de señoras y señoritas que exhibirán los modelos es muy numeroso.

He aquí sus nombres:

Entre las señoritas, Cusa Carrillo, Rosario de Blanck, María Herminia Alvarado, Loló Vinent, Florencia Sierra, Hortensia de Cárdenas, Lily Mahony, Isolina Olmo, María Rosell y Lolita López Alvarez, que pasará los modelos de sombreros.

Y dos bellas damas, Margot del Monte de Cruz y Sylvia de Kaffemburgh.

Solamente hasta mañana, miércoles, podrán separarse las localidades, debiendo las personas recogerlas antes de esa fecha o enviar su importe al Departamento de Información de «El Encanto», donde están a la venta.

LA SEÑORA DE CARTAYA.—Se encuentra recluída en la Asociación Cubana de Beneficencia, donde será operada próximamente por el doctor Ricardo Núñez Portuondo, la señora María Luisa Ahullier, gentil esposa del señor Oscar A. Cartaya.

Hacemos votos por el éxito de la operación.

EN LA POLAR.—En la tarde del sábado tuvo efecto una simpática fiesta en «La Polar».

Fiesta de niños, alegre, animadísima, que ofrecieron los conocidos esposos Raúl Cay y Olga Gispert en honor de su lindísima hijita Mary Rose, por cumplir tres años de edad.

Muchos alicientes hubo para la grey infantil, sirviéndose una rica merienda.

Rodeando a Mary Rose estaban niñas tan graciosas como Martha Guastella Suárez, Jorge González Alonso, Patricia de la Torriente Ledón, Vicente de la Guardia Torriente, Justo García Du Quesne, Eddy Suáárez Morales, Oscar Miñoso Bachiller, Blanchie Argüelles Martínez, Ramoncito Alvarez Argüelles, Juan Adriaensens Menocal, Olga Krieghoff, Jorge de Cubas Sánchez, María Teresa y Margarita García Feito, Mary Lou Mendive Fernández Porro, Jorge y Roberto Martín Lavielle, Oscar y Aurelio Hernández Díaz, Santiago y Carlos Verdeja Rasco, Gustavo Villoldo Sampera, Olga Tolón García Meytin, Lourdes Ayala y Lourdes Aviles Sánchez.

Luis de POSADA

PAÑUELOS BORDADOS
REGALOS QUE NO SE OLVIDAN
EL MEJOR SURTIDO
LA CASA COFIÑO NEPTUNO 87
CASI ESQ. A MANRIQUE TEL. M-2050

Próxima Asamblea de la Federación Médica de Cuba

Su Presidente y varios miembros del Ejecutivo llevan a cabo los trabajos preliminares del acto

Una delegación de la Federación Médica de Cuba, integrada por su Presidente el doctor José Bisbé y los miembros del Comité Ejecutivo doctores Gustavo Aldereguía y Guarino Radillo, continúa su excursión de propaganda por las poblaciones de las provincias de Santa Clara y Camagüey, organizando las Convenciones Médicas que se han de celebrar en las mismas, como preparatorias de la Gran Asamblea Nacional de la Federación Médica.

La Convención provincial de Santa Clara tendrá efecto el domingo 7 del actual y la de Camagüey el domingo 14, esperándose que la Asamblea Nacional se verifique a fines de diciembre o principios de enero, en esta capital.

Las poblaciones visitadas recientemente por los delegados d ela Federación fueron Cabaiguán, Sancto Spíritus, Morón y Ciego de Avila, donde recibieron todo género de atenciones por parte del cuerpo médico y la sociedad de las mismas.

La Asamblea Nacional Médica ha de revestir extraordinaria importancia por los asuntos que han de tratarse en la misma, y especialmente porque de ella saldrá la futura orientación de la Institución.

NUEVO INGENIERO CIVIL

Tras de haber obtenido las más altas calificaciones, finalizó el pasado miércoles sus estudios en la carrera de ingeniero Civil en nuestra Universidad el caballeroso amigo señor Manuel de la Cruz Muñoz y Lechuga.

Conocedores de la dedicación y capacidad del señor Cruz Muñoz, esperamos sea en un futuro próximo uno de los más distinguidos profesionales en el vasto campo de la ingeniería civil.

Nuestros sinceros deseos por su éxito.

MURIO UN OBRERO

En una clínica habanera falleció sin asistencia médica Mateo Martínez Martínez, de 43 años y vecino del central «Alava», a consecuencia de las lesiones graves que recibiera en dicho central cuando trabajaba.

CARTERAS

ULTRAMODERNISTAS

A PRECIOS MUY ECONOMICOS

1.25

Como ejemplo damos estos cuatro modelos de indiscutible elegancia y con los cuales se podrán dar una idea de nuestro surtido y precios.

ADEMAS... OTROS PRECIOS

CARTERAS en piel sintética . . . . . . a **0.95**
CARTERAS en piel fina y gamuza . . . a **1.25**
CARTERAS en piel fina, estilos americanos . . . . a **1.35**
CARTERAS en piel fina y gamuza, en los modelos más originales que se han fabricado, desde **2.50** a **10.00**
CARTERAS de fantasía con cuentas y de seda, para actos sociales, desde **1.00** a **6.00**

Nota: Los pedidos del Interior enviarán para el franqueo.

Les recomendamos vean, también las colecciones y precios de las sedas invernales y medias de seda, que acabamos de recibir.

DUPLIQUE SU DINERO COMPRANDO EN

la elegante de neptuno
NEPTUNO Y AGUILA

AVISO: Necesitamos agentes en el interior Si Ud dispone de $50.00 ó $100.00 escríbanos

Dr. OVIDIO MIRANDA
Cirujano-Dentista de "Hijas de Galicia"
Consultas de 8 A. M. a 10 P. M.
Luz No. 67, esquina a Villegas. Teléfono M-9252.

MAÑANA

RECUERDE

QUE MAÑANA A LAS 5 P. M. SE INAUGURA LA EXPOSICION DODGE

EL ACONTECIMIENTO SOCIAL DEL AÑO.

ORTEGA Y FERNANDEZ 23 y P
Edificio DODGE

E. P. D.

La señora

Pilar de la Concepción e Hidalgo Vda. de Fernández

HA FALLECIDO

(Después de Recibir los Santos Sacramentos)

Y dispuesto su entierro para las nueve de la mañana, de hoy martes, los que suscriben, hijos, hijos políticos, nietos, hermanos y demás familiares, ruegan a sus amistades, se sirvan concurrir a la casa mortuoria, calle de Patrocinio No. 17 (Loma del Mazo) Víbora, para de allí acompañar el cadáver hasta el Cementerio de Colón, favor que agradecerán eternamente.

Habana, 2 de Noviembre de 1937.

José Ramón, Isabel, Manuel, (ausente) Pilar, (ausente) Carlota, Amadeo y Blanca (ausente) Fernández de la Concepción; Luisa Estrada; Diego y José Fernández Villasuso; María Luisa Larfeuil (ausente); Felipe Díaz Miranda (ausente); Florinda Alvarez; Pedro H. Vaquero (ausente); Manuel de la Concepción; Concepción Villasuso Vda. de Fernández; María Ignacia Colomé Vda. de Fernández; Dr. Carlos Cárdenas.

M.E.C.D. 2016

Hoy es la Conmemoración de los Fieles Difuntos, que son fieles sobre todo en política, ya que no hay un solo fallecido que no salga de su lecho mortuorio dispuesto a votar.

Así se explica que haya no pocos legisladores que son grandes calaveras. Uno conozco yo que es un verdadero esqueleto, y muy aficionado a la rumba. Vamos, un esqueleto rumbero. Y se explica, porque el instrumento que más se toca en las cumbanchas es el bongó, también llamado «tumba» por Oriente.

Y como hoy es el día de los Fieles Difuntos, lo natural es que dediquemos este trabajo a recordar solemnente a quienes nos esperan (y que sea por muchos años) en el seno de la madre tierra, o madre común, como debe llamársela en este siglo del comunismo.

Claro está que en un día como hoy, deben ser preferidas las «Coronas», siempre que sean de «Partagás»; y nada más. Y quien dice las «Coronas» de Partagás (y nada más) dice los «Londres Grandes», que también son unos ricos tabacos que esperan lo mismo que espera el género humano, después de esta vida perra (y para algunos, policía:) convertirse en ceniza.

A cada rato se lee en los periódicos que han condecorado a algún gran personaje: por ejemplo, a Barnet acaban de concederle una cruz de mérito, porque lo tiene lo mucho que ha comido, sin una sola indigestión, el distinguido Ex-Presidente. Y ya que hoy es el día de los muertos, bien estaría que le pusieran la cruz hoy, porque es el día de poner cruces.

Y si usted, distinguida mamá, no quiere ver muertecitos de cansancio a sus niños, sin saber por qué, llévelos a «La Casa Grande» la peletería de San Rafael y Amistad, que es la que tiene los zapatitos con soporte Patente 9263, con lo que se educa el pie infantil. Y, además, sabrá siempre donde anda el chico: claro; en los zapatos de «La Casa Grande».

Ayer reinauguraron sus tareas legislativas los Senadores y Representantes. Y ya se han iniciado los debates acerca de proyectos que yacían en el panteón del olvido. (Esta imagen de: «yacían en el panteón del olvido», nos ha parecido muy adecuada al Día de Difuntos.)

Sobre todo, Lucilo de la Peña, nos dijo que estaba muerto de cansancio, de tanto trabajar durante las vacaciones, en las reformas del Senado. Y creíamos que aquello no tenía reforma posible.

Pues sí: Lucilo nos mostró las reformas. Más belleza; ha desenterrado los libros de la biblioteca y ha quitado a la tribuna mucha obra muerta.

Y todo, lo del desenterramiento y la obra muerta, para inaugurar por los Difuntos.

Nadie ignora que el chocolate «Armada» se conoce, especialmente en el rico aroma que despide. Por eso la gente lo prefiere a cualquiera otro, para el desayuno y para la merienda. Como que bien pudiera decirse, de acuerdo con la solemnidad de este día cementerioso, que el chocolate «Armada» despide un exquisito aroma, que embalsama. ¡Y mata el hambre!

Enrique Recio na dicho en Miami, que se propone abogar por la amnistía para los exilados políticos: o sea, que resucita el tema de los delincuentes de la política y sociales. Pero eso de la resurrección no es cosa del Día de los Difuntos, sino del Día del Juicio. Y, según vamos, tal parece que aquí no va a haber juicio nunca.

Claro está que deducimos que el líder del Partido Liberal abarca, también, a los que están presos por análogos delitos, que deben quedar libres ya que se trata de unas elecciones próximas, sean parciales o a Constituyentes, que no es más que una simple consulta política, que no puede hacerse con los políticos enterrados civilmente en las cárceles, tumba de la civilidad.

Así que hay que sacar también a votar a esos muertos, ya que se saca a los difuntos del todo.

«El Encanto», tumba del mal gusto y donde renace cada día una nota de suprema elegancia, esté en plena orgía de belleza invernal en lo que se refiere al vestido femenil. Se ve a una mujer vestida en «El Encanto» y se queda marmóreo.

Cómo se quedaría si viera sin vestir en «El Encanto»?

Como que se puede ir nada más que a matar el tiempo. Así van tantos calaverones.

Dice un informe del Departamento de Comercio de los Estados Unidos, que el pueblo de Cuba apoya el Plan Trienal, decididamente.

Eso no es nada de extraño, aunque el Plan Trienal tenga tan vastos alcances que sea difícil realizarlos acaso ni por toda una generación. Pero el caso es que hay que hacer, y se va haciendo y el pueblo lo ve y lo agradece. Porque ya estaba cansado el pueblo (y justo es decirlo hoy, Día de los Difuntos) de que nunca le dieran vela en el entierro.

Sí; porque el pueblo no cogía más que los responsos. Ah; y las responsabilidades. Otra vez, ¡ah! y, sin ir al entierro, estaba a dos velas.

Y miren ustedes si la cosa es importante, que Alemania nos ha imitado y ahora está enredada con un «Plan Cuatrienal» para el que ha creado nada menos que un Super-Ministerio.

Y no digo ningún chiste acerca de Alemania, porque los chistes alemanes se ríen a los cien años. Y dentro de cien años, ¡todos difuntos!

Estos días dedicados a los muertos y a los Tenorios, son los de «La Filosofía». Sí, porque hay que pensar en el más allá. Y más allá que «La Filosofía» no va nadie. Porque todas las señoras que pasan por «La Filosofía» se quedan allí. Por eso no van ms allá. Y es que «La Filosofía» tiene un surtido, ¡«hasta allí»! Y de allí no pasan las señoras.

Y terminamos, por hoy, esta oración del Día de los Difuntos, no sin recordar a los queridos comerciantes y a los industriales que, si quieren tcabar bien sus existencias (las mercantiles, claro) deben avisar a esta Administración del DIARIO DE LA MARINA, para que se les dedique todos los días algunas «CARCAJADAS».

Y como conviene al día de hoy, no debemos terminar este trabajo sin advertir que, como cualquier cadáver vulgar, aquí es finado.

R. I. P. (el lector, que bien necesitará el descanso, después de esta fúnebre lectura).

Y hasta mañana, que resucitemos nuestro buen humor.

JOTA ARIS.

Decretadas cien cesantías en la Cartera Dactilar

Hubo que restringir mucho el presupuesto del Departamento por insuficiencia de crédito

Intenso fué el movimiento de personal habido ayer en el Negociado de la Cartera Dactilar del Chofer de la Secretaría de Gobernación, pues quedaron cesanteados 114 empleados temporeros. El Departamento queda ahora con sólo 77 empleados, de los que 43 prestan servicios en otras dependencias del Estado y en el interior de la República, por lo que las oficinas de la Cartera sólo cuenta con 32 empleados; de éstos 14 tienen categoría de jefes. Las referidas cesantías se han hecho por la necesidad de rebajar el presupuesto de la Cartera de $191.000.00 a $80.000.00. Esta cantidad se estima pueda ser cubierta con los 75.000 choferes que hay en Cuba y con los que puedan haber en lo futuro, pues cada uno paga $1.00 por la renovación anual de su carnet. Pero además de esas innovaciones, en el repartido Negociado de la Cartera Dactilar han sufrido rebaja en las categorías todos los funcionarios y empleados; se tiene entendido que con esa nueva estructuración la Cartera podrá desenvolverse ampliamente tanto en su parte económica, como en la administrativa.

En el Registro de Extranjeros

A propuesta del Director del Registro de Extranjeros Dr. Octavio Garcerán Laredo se declararon extinguidos los servicios de los siguientes empleados ayer. Eulalia González, José Alvarez González, Ramón Castellanos y Luis Quilán, estando este último al frente del departamento de indigentes del Registro.

Y se ascendió a Orosman Espineta, Francisco Fernández García, Oscar López Alonso, Bernardino Cruz, Gerardo Gómez García y Carlos Peroso.

Enfermo el Coronel Amiell

A causa de fuerte ataque grippal, está recogido en su domicilio el Coronel Emiliano Amiell, Secretario de Gobernación, el cual no pudo concurrir ayer a su despacho. Deseamos su pronto y total restablecimiento.

Las licencias de armas

Ha dispuesto el Coronel Amiell que bajo ningún concepto se expida una sola licencia de arma sin antes llenarse los requisitos que la ley exige en esos casos, especialmente en lo que atañe a los antecedentes penales de los solicitantes.

La expulsión de extranjeros

El Director General de Prisiones y Orden Público, Dr. Antonio Beruff Andrés y el Jefe del Despacho de Gobernación Sr. Francisco Jiménez, han dado cuenta al Secretario de Gobernación de la investigación que llevan a cabo el Servicio de Inteligencia Militar y otros Cuerpos policiacos sobre la expulsión del territorio nacional de sujetos indeseables. De conformidad con el decreto-ley 806, exponen dichos funcionarios que sólo se han sobreseído los expedientes de aquellos extranjeros que no han cometido delito alguno grave ni son reincidentes y que, por lo tanto, no merecen esa medida.

Con respecto a Carlos Duque Estrada, cuya expulsión se ha decretado, el Embajador de México en Cuba ha informado a Gobernación que no es posible expedirle el pasaporte por cuanto dicho presunto expulsado si bien nació en México es hijo de padres cubanos y como no ha renunciado la nacionalidad de sus mayores dentro del término que señalan las leyes mexicanas no puede estar amparado por éstas, toda vez que no es mexicano.

Un nuevo superintendente

Ha sido nombrado superintendente del edificio de la Secretaría de Gobernación el Sr. Eloy González, pasando el Sr. Jorge Galletti, que desempeñaba el cargo, a la Dirección General de Personal, Bienes y Cuentas, en comisión.

Vence el día seis el plazo para plumas de Agua

El Contador Municipal señor Armando Paz dijo ayer a los repórters, que hasta el próximo día seis del actual mes de noviembre no vencía el plazo voluntario de las cuotas por concepto de suministro de agua sin recargo alguno.

Ese mismo día vencerán las cuotas correspondientes a Industria y Comercio, segundo trimestre de 1937 a 1938. Todo contribuyente que no satisfaga dentro de ese plazo sus recibos, tendrá un diez por ciento de recargo, aplicándoseles la vía de apremio.

Notas de "El Encanto"

DE LA FIESTA DE LA MODA.

En nuestras «notas» de mañana publicaremos los nombres de las distinguidas y bellísimas señoras y señoritas que tan gentilmente se han ofrecido a pasar los vestidos y sombreros de «El Encanto» en esta gran fiesta de caridad y de elegancias que es la Fiesta de la Moda. Por hoy nos limitamos a sugerir a las personas interesadas en asistir a este espectáculo benéfico, la conveniencia de adquirir cuanto antes las localidades, pues la demanda de las mismas es sencillamente excepcional. Están a la venta en el Departamento de Información de «El Encanto» y en el Asilo Menocal.

La Fiesta de la Moda se celebrará el día 8, a las 4 de la tarde, en el Teatro Auditorium.

El Encanto

Los sombreros han cambiado sus líneas completamente.

Si en los vestidos y en los accesorios el cambio de la moda ha sido profundo en los sombreros es completo y definitivo. Los modelos ilustrados, tomados al azar de nuestras colecciones, lo demuestran elocuentemente.

La moda chic la constituyen ahora los grandes berets de Reboux y otras firmas de primera fila, las chechias, tan encantadoramente femeninas, los sombreros artísticos, en los que la fantasía, habilmente manejada, se resuelve en modelos de una elegancia y de una feminidad sorprendentes.

En adornos, se recurre a los grandes velos envolventes, como si fueran encajes, y se maneja el velo, en fin, de mil graciosísimas maneras, así como los grandes cuchillos de cóndor, las cintas, los flecos, las borlas. . .

En colores, se utiliza con acierto siempre exquisito el efecto de los colores encontrados . . .

Al poner nuestras colecciones a su disposición, reunidas con tanto acierto y gusto por la Srta. Paulina Adriasensens, Directora del Salón Francés de Sombreros, le advertimos que nuestros precios son de tal economía, que usted misma habrá de comentarlos gratamente sorprendida.

TERCER PISO.

El Encanto

Los artículos que usted nos pida por carta le serán enviados inmediatamente. DPTO. POSTAL

M.E.G.D. 2016

9A SECCION

TELEFONOS
Dirección M-2856
Jefe de Redacción M-1287
Sección de Sports M-7912

DIARIO DE LA MARINA

TELEFONOS
Quejas M-7911
A. Clasificados . . M-7915

9A SECCION

AÑO CV — ACOGIDO A LA FRANQUICIA POSTAL — LA HABANA, MARTES, 2 DE NOVIEMBRE DE 1937 — EL PERIODICO MAS ANTIGUO DE CUBA — PAGINA TRECE

LA ACTUALIDAD

VERDADES ROJAS

Traslado a mis lectores la última charla sabatina que pronuncié ante el micrófono del Comité Nacionalista Español.

Dice así:

Estimados radioyentes:

«Una de las mayores dificultades que encuentra a su paso el régimen (el de Valencia) es que la obediencia no se obtiene fácilmente sino que hay que imponerla y así y todo se desacata su autoridad.

Si los sindicatos mantienen la rectitud que hasta ahora han llevado, principalmente los de cierto sector, no habrá gobierno en España (en la España roja) que pueda hacer nada.

Se habla de gran número de casos de deserción y se acusa al gobierno (el de Valencia) de haberla facilitado. Este se halla decidido a no tolerarla ni facilitarla».

No soy yo el que digo todo eso. Lo ha declarado en un discurso el ministro de gobernación de los rojos y ha afirmado todavía algo más.

—Es imposible pretender —ha manifestado— que la guerra actual acabe como la guerra carlista, porque es preferible que ahora se resuelva todo, que dejar la liquidación de las cuentas para más tarde.

Estamos de completo acuerdo con todas estas declaraciones del ministro de gobernación de Valencia.

En cuanto a la indisciplina, al desacato, al descontento y al malestar de la retaguardia, son tales que, para reprimirlos, celebraron a toda prisa Negrín, Prieto, Companys y los demás corifeos en Madrid, aquella reunión que en tanto misterio han querido mantener. Los de Valencia querían saber de Companys si podrían trasladarse a Barcelona con la seguridad de que los anarcosindicalistas y trotzkistas a que alude dicho ministro y aquellas «quintas columnas» o aquellos catalanes fascistas que entraron en trato con Franco para la rendición de Cataluña los dejarían vivir en paz.

Pretendía también al mismo tiempo el gobierno de Valencia con su presencia en Madrid contener a todos aquellos que, engañados, hambrientos, víctimas de continuas angustias y peligros cuotidianos y convencidos de la suerte final de la desventurada ciudad, esperaban ansiosos ahora que entrasen en ella para salvarlos las huestes de Franco. De ahí aquellas banderas blancas y aquellas enseñas gualdas y rojas que aparecieron en la ex-capital de España.

Es forzoso que así ocurra. No se puede exigir a un pueblo que después de más de un año de cerco, de horribles penalidades y sufrimientos estériles de todas clases, de ayuno cuotidiano, de desnudez bajo las crueles inclemencias de un invierno a lo Guadarrama y de sangre y miseria, siga soportando ese infierno, con el enemigo invencible, que tras de haberse adueñado de provincias enteras y de más de las dos terceras partes de España, se les acerca cada día más, aprieta cada día más inexorablemente su sitio y lanza cada día más dura y mortífera metralla. El desventurado pueblo madrileño se subleva contra el Gobierno de Valencia, porque lo conoce ya: porque sabe que al fin lo ha de abandonar y ha de preparar su huida para ponerse en salvo, como lo hizo cuando los nacionalistas se acercaron a la ciudad y como lo hicieron en Málaga, en San Sebastián, en Bilbao, en Santander y en Gijón, todos los cabecillas rojos y todos los jefecillos separatistas de Euzkadi y porque sabe que es Franco el único que los puede restituir a la vida y a la civilización.

Respecto a las declaraciones del citado ministro de Valencia sobre la imposibilidad de toda mediación, también estamos de completa conformidad con él. Lo hemos dicho siempre y lo volveremos a repetir. Entre la civilización y el salvajismo, entre la perfidia y la lealtad, entre el deshonor y el decoro, entre lo villano y lo hidalgo, entre la materia grosera y el espíritu, entre la cristiandad y el civismo, entre la España y la anti-España no cabe, no puede caber ninguna transacción. Y esa es la lucha, no ninguna guerra dinástica, como lo ha afirmado con raro y extraño acierto el ministro de Gobernación de los rojos, entre los cruzados de Franco y los satélites de Stalin.

Pero no es este el motivo de la afirmación del referido ministro. Ni él ni ninguno de los suyos entiende de esas diferencias e incompatibilidades. Lo que ocurre es que el compañero de Negrín está entrañablemente convencido de que todo intento y empeño de mediación son ya tardíos. No hay arreglo posible entre los que, dueños de casi toda España están ya tocando con el pie a Madrid, a Valencia y a Barcelona Ya el Gobierno de Valencia llamó a todas las puertas; a las de Inglaterra, a las de Francia, a las de las Ligas de las Naciones, a las de Méjico y a las de otros pueblos americanos para que mediasen en favor de un armisticio. Pero han sido inútiles sus llamadas. Por eso dicho Gobierno prefiere que sus masas sigan peleando y muriendo. Cuando la proximidad de las huestes de Franco sea inminentemente peligrosa para los Negrín, los Indalecio Prieto, los Zugazagoitia y los Alvarez del Vayo, ya ellos prepararán su salida para la fuga definitiva. Que su derrota es inevitable ya ellos lo saben sobradamente. La auguró Franco desde que pasó de Marruecos a España. Y lo ratificó el 18 de Julio de este año, aniversario del movimiento nacional.

—Estos frentes nuestros —dijo entonces al Marqués de Luca de Tena, Director del «A B C», de Sevilla— han aumentado considerablemente. Ahora tenemos importantísimas posiciones estratégicas, de las que en noviembre careciamos: la Cuesta de las Perdices, Boadilla, El Plantío, Las Rozas. Y por otro lado, las posiciones del Jarama, donde, como en las anteriormente citadas, los soldados españoles y las milicias voluntarias se han cubierto de gloria. La carretera de Valencia está dominada por el fuego de nuestras ametralladoras en Vaciamadrid y la comunicación de la capital con el Levante se hace cada día más difícil. Cuando cerremos el cerco por completo y Madrid quede absolutamente aislado, entonces será la rendición. Madrid es la ciudad sacrificada por los rusos, a quienes, naturalmente, no les importa su destrucción. Allí se han cometido los crímenes y horrores más espantosos de que puede ser capaz la perversión humana.

Cuando Franco hizo esas declaraciones no había comenzado todavía la reconquista de Asturias. Esta vino a ratificarlos rotundamente y la están confirmando más las banderas blancas y gualdas y rojas de Madrid, los descalabros marxistas de los Frentes de Aragón y de Andalucía, el incontenible desmoronamiento de su retaguardia y la fuga vergonzosa del Gobierno.

—Vencerá —dijo Indalecio Prieto— quien tenga mejor la retaguardia.

Acertó rotundamente. Ya puede Don «Inda», tan hábil en estas cuestiones, preparar su maleta hacia la frontera francesa.

Buenas noches, señores.

León ICHASO

SEGURA DEL TRIUNFO DE FRANCO EN ESPAÑA, INGLATERRA TRATA AHORA DE ATRAERSE A PORTUGAL PARA PODER ESTABLECER ALLI SUS BASES NAVALES

PALMA DE MALLORCA, CONVERTIDA EN GRAN BASE MILITAR

Un corresponsal extranjero afirma que no vió un solo soldado alemán o italiano, mientras estuvo en Palma

Dice que fué el primer corresponsal al que se le permitió desembarcar y que durante cuatro días pudo recorrer la Isla con toda libertad y realizar toda clase de investigaciones

PALMA DE MALLORCA, vía París, noviembre 1. (T. New York Herald Tribune). (Sin censura).—Después de pasar una semana en Mallorca, este corresponsal ha podido comprobar que Alemania e Italia tienen en esta isla de las Baleares un cuerpo de aviación de por lo menos quinientos hombres, incluyendo a Bruno Mussolini, hijo del Premier italiano.

Hay unos cien aviones de todos los tipos. La Marina incluye seis submarinos, cuatro de los cuales proceden de países extranjeros.

La isla se está convirtiendo rápidamente en una formidable base militar.

Mallorca está en manos de las autoridades nacionalistas españolas, pero los italianos y alemanes, como huéspedes de honor, tienen completa libertad.

Para discutir la situación de Mallorca es necesario, principalmente, contar con datos concretos, pero también es necesario, para hacer un cuadro completo de la situación, suplementar los datos con testimonios orales, sobre los que están de acuerdo personas de distintos matices políticos.

Yo estuve siete días en la isla, siendo el primer corresponsal a quien se le ha permitido desembarcar en ésta desde el principio de año y durante cuatro de esos siete días pude moverme solo, con completa libertad y ver lo que la isla era en sentido militar.

Las autoridades de la isla, no estando acostumbradas a tratar con la prensa extranjera, se sintieron confusas a mi llegada y no sabían cómo tratarme. En su perplejidad y en un rasgo de cortesía debido a mis documentos, se me permitió desembarcar e inspeccionar la isla sin supervisión.

Pero cuidadosamente, al quinto día de mi estancia, llegaron por la vía del aire a Palma dos corresponsales europeos a inspeccionar la isla bajo supervisión oficial y se me pidió que me uniera al grupo oficial, lo que le da más interés a mi relato, porque pude comparar lo que ví con los que les permitieron ver a los otros dos corresponsales.

Encontré que había aproximadamente quinientos italianos y alemanes identificados con la aviación en Mallorca. Este número está basado en el hecho de que los seis grandes hoteles de Palma de Mallorca se utilizan, más o menos exclusivamente, para su alojamiento y que también hay otros alojados en cuatro o cinco puntos más.

Bruno Mussolini es miembro de la tripulación de un avión de bombardeo y como tal lleva a cabo ocasionalmente raids aéreos sobre Menorca y el litoral rojo.

El pueblo de Mallorca sabe perfectamente de la estancia de Bruno entre ellos. Me lo señalaron cuando salía de un hotel y lo reconocí porque lo había visto cuando llegó a Le Bourget al final de la competencia Istres-Damasco-París, en la cual participó.

Hace unas cuantas semanas Bruno presidió el cortejo fúnebre de seis aviadores italianos que perecieron en el aeródromo de Palma cuando el avión chocó con un árbol al arrancar el vuelo.

Incidentalmente, no permitieron a los periódicos publicar esta noticia, ni las autoridades mencionan las bajas militares resultantes de los ataques de un avión rojo contra los objetivos militares. Los despachos oficiales sólo hablan de bajas civiles, como por ejemplo, cuando siete civiles, incluyendo dos monjas, perdieron la vida en un raid aéreo que los rojos llevaron a cabo sobre Palma, en octubre 7. Treinta y un aviones, quince en la mañana y dieciséis en la tarde, tomaron parte en este raid que para muchos aquí fué inteto rojo dirigido principalmente contra Bruno. Además del personal de la aviación hay técnicos extranjeros. Ví varios alemanes colocando hilos telefónicos.

Pero aunque recorrí la isla en todas direcciones, viajando por todas las carreteras y caminos disponibles, no hallé indicio alguno de infantería extranjera. Esta es una situación algo análoga a la que encontré en la España nacionalista a principios de año, antes que comenzara a llegar el grueso de los voluntarios italianos.

Si ha habido tropas italianas en la isla, ya en camino de España o regresando a Italia, es algo que no he podido saber, pero que creo improbable según las conversaciones que he tenido con los isleños y dos personas que no eran nacionalistas. Hay personas en la isla que no tienen miedo de hablar. Es cierto que la gran mayoría de ellas son estadounidenses e ingleses, a quienes se les ha permitido quedar, pero también hay españoles dispuestos a decir lo que piensan confidencialmente, siempre y cuando no haya testigos.

Hay una base para submarinos en Sowler, en la costa noroeste. A esta base no tienen acceso los civiles, estando bloqueado el camino por los soldados.

En compañía de un amigo, no español, que goza de la estimación de las autoridades locales por haber logrado obtener la liberación de algunos isleños de las cárceles rojas, pude visitar la base.

Ví tres submarinos amarrados al muelle. Todos eran del mismo largo. Todos ostentaban la insignia nacionalista. Sólo uno tenía una marca en la torre, un cinco. Los nombres de los submarinos eran «General Mola», «Sanjurjo» y «Tabaldo Aguilar». Mi amigo no español, que había presenciado un desfile naval poco antes de la guerra civil, en el cual tomaron parte seis submarinos españoles, me aseguró que los submarinos anclados no le parecían españoles.

Las falangistas de La Guardia, en Pontevedra, recorren fincas y caseríos recogiendo donativos en especie para los comedores de «Auxilio Social», donde son atendidos los niños pobres de la localidad».

Una misión formada por los mejores estrategas de Inglaterra marchará a Lisboa en visita "de buena voluntad"

Eden acaba de anunciar el próximo envío de esa Misión con el objeto de «adaptar al siglo presente el modus vivendi concertado en el siglo XIV entre ambos países»

Por Jack P. Reede, Corresponsal Especial del DIARIO DE LA MARINA

LONDRES, noviembre 2. (Exclusivo).—Fuera de los archivos polvorientos de Downing Street, Anthony Eden sacó hoy el viejo pacto portugués que le daba a la Gran Bretaña autoridad para organizar los puertos lusitanos en bases navales inglesas.

Portugal, la aliada más antigua de la Gran Bretaña, ha estado distanciada de Londres desde que se inició el movimiento nacionalista español. Actualmente los buques de guerra de Alemania encuentran refugio en los puertos portuguses. La casi seguridad que tiene el Gobierno inglés de que el General Francisco Franco conquistará a España, la obliga a entrar en arreglos nuevos con el de Portugal creyendo que su vieja aliada volverá al redil y que le facilitará aprovisionamiento para la escuadra en caso de que Italia y Alemania le corten la línea vitalicia del Imperio por la garganta marina que forman el Peñón de Gibraltar, de un lado, y el Peñón de Ceuta, del otro

La Cancillería estaba indignada cuando sus conversaciones secretas con la Embajada portuguesa se hicieron del dominio público. Fué el corresponsal diplomático del «Manchester Guardian» el que hizo la primera revelación.

El artículo en el «Guardian» convirtió en vivero activísimo la Embajada lusitana, con agentes de Ribbentrop, el representante nazi, y de Dino Grandi, el italiano, compitiendo en ofertas con los agentes de Downing Street. El Embajador portugués se convirtió repentinamente en el niño mimado de los diplomáticos.

Como resultado de las revelaciones y actividades secretas diplomáticas, Eden acaba de anunciar que una «misión de buena voluntad» visitará a Lisboa «para adaptar al siglo presente el «modus vivendi» del siglo décimocuarto». Es significativo que la misión incluirá a estrategas ingleses como el Mariscal de Campo Sir Cyril Deverell, Jefe del Estado Mayor británico, y a otros técnicos militares y navales de renombre.

Esta actitud de la Cancillería coincide con el anuncio de la Administración de Correos de que a principios de noviembre, las poderosas emisoras de Londres transmitirán noticias en español y otros seis idiomas. Durante varios años los italianos y los alemanes han diseminado su propaganda a guisa de «noticias» por sus poderosas emisoras de radio, y el resultado se ha traducido en un vasto aumento en el comercio germano-italiano con los países sudamericanos, y en los motines perpetuos en Palestina, Egipto y el Marruecos francés. La Administración de Correos inglesa declaró que al radiar «noticias fidedignas» se podría neutralizar la propaganda germano-italiana.

Las simpatías del dictador portugués hacia los Gobiernos de Alemania e Italia se ha manifestado en la guerra española con el apoyo decidido que el de Portugal ha prestado al General Franco. Lisboa estaba visiblemente disgustada con Londres porque, según afirma el corresponsal del «Guardian», temía que Inglaterra le diera al Reich las colonias portuguesas en el Africa. Afirma que el Reich le ha prometido a Portugal respetar sus colonias a cambio de ayuda. Al declarar Mussolini la semana pasada que él apoya la exigencia alemana sobre devolución de colonias perdidas en la Gran Guerra, el Gobierno inglés ha ejercido presión en Lisboa, y, según parece, la misión que en breve visitará a Lisboa explicará al dictador Salazar que Portugal no debe de temer al Reich si se presta a las miras navales inglesas.

En círculos bien informados se dice que del resultado de las conversaciones con Portugal y con Bélgica depende la política a seguir por Francia e Inglaterra en el Mediterráneo. Afirma que aunque exteriormente el Gobierno inglés dé crédito a las declaraciones de Mussolini de que no tiene interés territorial en España, secretamente desea prepararse para el caso de que Mussolini no cumpla sus promesas. Naturalmente, Salazar insistirá en que de un modo u otro Londres le garantice la inviolabilidad de sus colonias y el establecimiento de un Gobierno de orden en España.

Francia acabará la revuelta marroquí con mano militar

El General Nogués dice que tendrá ocupada a Medina el tiempo que estime necesario

FEZ, noviembre 1. (AP.)—El general August Nogués, residente general en Marruecos, advirtió en unas declaraciones hechas en el día de hoy, que él acabaría con mano dura todos los disturbios; manifestó también que en el día de ayer debía haber estallado una revuelta contra la autoridad del gobierno francés.

El general, que ya varias veces ha dominado insurrecciones en Marruecos, envió tropas al barrio de Medina, en donde residen los musulmanes, en Fez, por vez primera en la historia del país.

Nogués, dirigiéndose a la población, dice:

«Nuestra rápida acción ha impedido que la revuelta fraguase en un movimiento grave contra nuestra autoridad; permaneceremos, por esto, en Medina todo el tiempo que sea menester. No hemos venido a hacer política. El gobierno de Francia me apoya en cuanto he hecho y detrás de mí se encuentra toda la población francesa. Los buenos ciudadanos pueden labrar su existencia en paz. Los demás, serán aplastados.»

SE CREE QUE EL PARTIDO NACIONAL--AGRARIO IRA AL PODER PRONTO EN RUMANIA

EUCARET, noviembre 1. (Havas.) Según las declaraciones que el mismo jefe de gobierno, Tataresco, hizo en el día de hoy en una reunión celebrada por el Partido Liberal, es inminente el planteamiento de la crisis ministerial en Rumania; manifestó que como ya el gobierno lleva cuatro años en el poder, su mandato toca al fin.

Se cree que cuando el rey Carol regrese de su cacería a Checo Eslovaquia, ya las deliberaciones políticas habrán prosperado lo suficientemente para llegar a un arreglo fundamental entre los partidos y organizar el nuevo ministerio.

Se cree que el soberano confiará la dirección del Estado al Partido Nacional-agrario, que fué el que en las últimas elecciones conquistó el mayor número de votos. Sin embargo, momentáneamente se organizará un gabinete de «transición.»

WILKINS SE PROPONE REANUDAR LA BUSCA DE LOS RUSOS DESAPARECIDOS

WINNIPEG, noviembre 1. (AP.) Sir Hupert Wilkins llegó hoy a bordo de un aeroplano comercial para volver a unirse a su expedición aérea y reanudar la búsqueda de los seis aviadores soviéticos que desaparecieron a mediados de agosto, después de haber pasado por el Polo Norte, en viaje desde Moscú a los Estados Unidos.

Franco invita a los periodistas a visitar a Mallorca

Se dice que el Jefe rojo astur González Peña se embarcó para Rusia

SALAMANCA, noviembre 1. (The N. Y. Herald Tribune.) — El General Franco ha invitado a los periodistas extranjeros a visitar a Mallorca para desvanecer los rumores propagados en el exterior acerca de la supuesta ocupación de las Baleares por tropas extranjeras.

La comisión separatista vasca del mediodía de Francia, se ha quejado ante las autoridades francesas de que se envíen los vascos huídos de España, a Cataluña, a luchar nuevamente.

Oficialmente Salamanca desmiente en forma rotunda las noticias circuladas en el exterior de haberse efectuado un gran número de detenciones y fusilamientos en Laredo y Santoña, provincia de Santander.

Han llegado informes aquí de que el líder astuirano rojo, González Peña, ha marchado a Rusia.

En Pamplona se celebró ayer un brillante acto donde el General Fidel Dávila le impuso la medalla militar a la brigada de Navarra por su actuación en todo el frente norte.

El Episcopado español ha recibido una carta del Episcopado italiano, contestando la carta colectiva sobre la situación en España. Los obispos italianos, como hicieran ya los ingleses, franceses e irlandeses, se adhirieron al Episcopado español en lamentar que la prensa extranjera desfigure la verdad sobre España.

El Congreso rojo será trasladado para Barcelona

VALENCIA, Noviembre 1. (AP).—Diego Martínez Barrio, presidente del Congreso de los Diputados, anunció hoy que las Cortes se trasladarán a Barcelona juntamente con el Gobierno.

Agregó que el antiguo Palacio de la Lonja de Valencia era apropiado para las reuniones de Cortes.

Zugazagoitia, ministro del Interior del Gobierno rojo, se dirigió hoy a Barcelona, quien se instalará en el edificio donde se han establecido las oficinas ministeriales.

La presencia de tres buques de guerra nacionalistas cerca de Valencia, fué causa de que la ciudad permaneciera obscuras dos horas.

VALENCIA, Noviembre 1. (AP).—Tres buques de guerra nacionalistas han sido avistados a unas 18 millas frente a Valencia en la noche de hoy, debiéndose a ello que este puerto, por orden de las autoridades, permaneciera a obscuras durante dos horas.

Los buques de guerra nacionalistas contra lo que se temía en Valencia, no la bombardearon. Creese que los barcos en cuestión sean los cruceros «Canarias» y «Baleares» y el «Velasco».

Más tarde se anunció que se había visto al «Canarias» navegando por el Norte de Castellón de la Plana.

Compare la elegancia y resultado práctico de las camisas con el nuevo cuello Peco MARCA REGISTRADA Semi-duro (sin almidón)

Como quiera que laven su camisa, el cuello quedará bien si es Peco MARCA REGISTRADA

Pídalo en las marcas de camisa **PACKARD y PREMIER**

UNIFORMES

DE TODAS CLASES

Presupuestos económicos

TEMPORAL

Salud y Belascoaín.

A5-3631

Dr. ROSATI

DENTISTA

O-Reilly 67 — Tel. A-9422

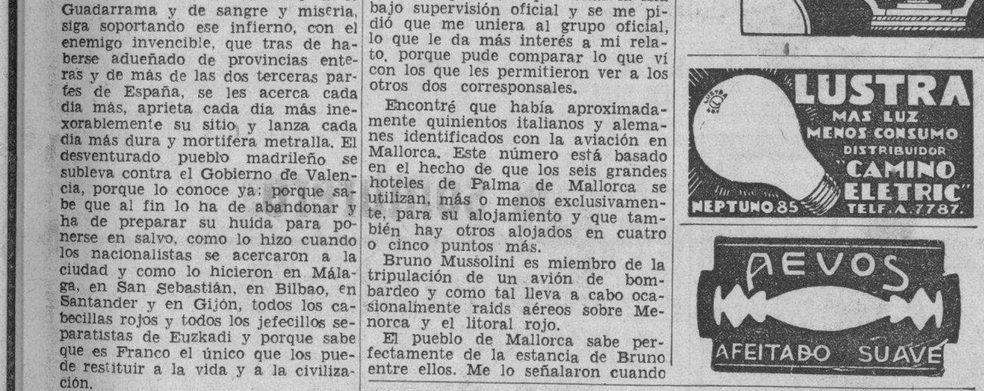

SOBRE TODO, LA «VERDAD»

OTRA CARTA AL SR. AMADO BLANCO

Tiene usted razón, señor; ni paisanos ni amigos, es verdad. Usted en su puesto de hoy, al servicio de los hombres que trocaron a Asturias en escombros, y yo en mi puesto de siempre, con mi pluma al servicio de mi espíritu absolutamente libre, y enamorado de la Asturias libre, en la que el único grito que autorizaban sus hombres—esos que «ingenuamente», claro está, se imagina usted demócratas—era el de ¡Viva Rusia!, que no es grito, que es lema de esclavitud.

No estaba usted en Asturias cuando hubo de salir rumbo a la Habana, huyendo de los deleites en que la democracia la envolviera. Es culpa suya, mi error. Estaba usted en Madrid; pero llamó usted «cobardes» a cuantos asturianos aquí viven, porque no condenaban con un gesto todo lo que entrañaba para Asturias el triunfo nacionalista, logrado pecho a pecho y cumbre a cumbre, con virilidad tan nuestra que quienes no la comprenden, debieran por lo menos respetarla. Y los llamó V. «cobardes», y yo no pude imaginarme nunca que usted se lo llamaba porque sí, en franco exceso de celo, sin conocer las realidades todas de la hora roja de Asturias. Yo creí esta palabra un alarido, que se le escapaba a usted a modo de resumen espontáneo de todo lo que viera en su región, y no era más, desventuradamente, que un hipo de retórica vacía, que usted lanzó alegremente en el pleno confort de su despacho. Eso, señor, no está bien. Eso debemos dejarlo—los hombres como usted y como yo—a los mozos de cuerda literaria, que cargan los ideales que les paguen mejor y pesen menos. Eso, señor, no está bien, y yo, que he recorrido con angustia varios caminos de la Asturias libre, yo le aseguro a usted, por lo que ví, sin retórica ninguna, que estaban llenos de escombros y saturados de color de llama y hundidos siniestramente en la desolación más implacable y henchidos intensamente de los espantos más bárbaros, porque esos hombres que enaltece usted habían pasado por ellos... Toda Asturias, señor, es una llaga, todo Oviedo, señor, es una cruz...

Todo Oviedo, señor, es una cruz, en la que se echaron hieles y se clavaron espinos y se pusieron enconos, que ni aun en hombres de la misma fibra cortó la admiración a la epopeya que forjaba la ciudad. Verdaderos astures, los de Oviedo, hitos de nuestra raza, la de siempre, hombres de patria y de gesta ! Tiene usted razón, señor. Ni paisanos ni amigos, es lo justo; usted con los que agotaron todo su ensañamiento contra Asturias, y yo con los de Oviedo, con los míos; usted con los que escribieron las páginas terribles de Gijón, las de Infiesto, las de Nava, las de Ribadesella, las de Llanes... y yo con los caídos inocentes, pobres víctimas del odio; usted con los asturianos que gritaban ¡Viva Rusia!, que al cabo son un puñado, y yo con los que gritan ¡Viva España!, que son todos los demás. Ni paisanos ni amigos, es lo justo; hay un río de sangre entre los dos—lo dice usted y es así: el que encontraron las tropas, vertido ya desde el primer momento por los hombres que usted sirve.

Me rectifica usted en un detalle: no estuvo usted en Moscú; estuvo en Leningrado nada más. Sin duda lo que vió por Leningrado, ya le quitó a usted el brío para darle más vuelo a su experiencia. Me rectifica usted en un detalle profundamente pueril. Ello es que usted fué a Rusia, que vió Rusia, que palpó en Rusia los espantos hoscos y las miserias horribles y las esclavitudes humillantes en que viven los obreros, y ello es que hizo usted un libro para decirle a España esta verdad. La verdad sobre todo, estaba bien; pero ésta su verdad, que usted palpó, está en oposición con su campaña de los momentos actuales, y siendo aquello verdad, no hay modo de explicar que su campaña de los momentos actuales sea una verdad, asimismo. Usted hablaba de Asturias y usted sabe, de sobra, que en Asturias, era Rusia el patrón y el ideal. Lo que ahora reclamaba la verdad era que usted dijese a esos obreros lo que pregonaba entonces, dándoles su verdad por sobre todo—y con todo el corazón. Recíbanla como quieran, con hostilidad, con ira, con acritud, con desprecio, pero exige el deber que si mañana los amarraran los grillos, no haya nadie que diga de nosotros que hicimos los eslabones...!

Esta es la verdad, señor; la verdad que yo escribo a todas horas; la verdad de un obrero de la pluma, hermano de los obreros y revolucionario contra todos, los hombres de las izquierdas, los hombres de las derechas, mientras haya en el mundo un solo obrero que no tenga qué comer. No debe usted, por lo tanto, equiparar su causa con la mía. Cada uno es cada uno, y eso basta. Usted, el señorito de otros tiempos que ayer atacaba a Rusia y hoy escribe al servicio de los rojos, y yo, el obrero de la pluma siempre, que gano mi pan a diario y que siempre escribí como ahora escribo, porque jamás doblé frente al dinero ni la rodilla ni el alma. Usted salió de Madrid, hace ya cinco meses, o seis meses, o los meses que usted quiera, cuando aún el resultado de la lucha estaba en indecisión, y yo vine de España ayer aún, tras de garantizar el mismo Franco la victoria nacional. Usted tenía en Madrid una consulta que usted pinta rebosante, y yo, sin contacto alguno con mis colaboraciones, vine a ocupar mi puesto en mi periódico. Usted salió de allá cuando hacía falta, como médico y como hombre, para curar, unas veces, a esos pobres obreros, tan sencillos, a los que ustedes llevan, tan a ciegas, a la muerte y al dolor, y otras, para acompañarlos, los pies en el fangal de las trincheras y en las manos el fusil. Yo no sé de qué sirva a los obreros un médico que proclame la excelencia de su causa, y que cuando es preciso que los cure, con pleno desinterés, coja un vapor y escape a otro mercado que le pague sus recetas. Y no sé de qué sirva a su país, demócrata o comunista, el hombre que abandona sus fronteras en la edad militar, cuando él le llama... A mí déjame usted, yo estoy aparte. No he sido yo quien ofendió por gusto a cuantos asturianos aquí viven, y aun fuera ya, plenamente, de toda edad militar, yo penetré en España a la ventura el mismo día en que empezó la guerra, y he sentido el cañón sin ser soldado y he recogido heridos sin ser médico...

Todo esto, señor, no es nada; lo que es algo es lo otro, lo de usted, el que usted sepa de Rusia que es una gran prisión para el obrero y usted la ayude en España, y el que usted sepa tanto de Madrid y no cuente lo que vió, y en cambio trate de Asturias—la pobre Asturias desolada y mártir—de la que nada vió y nada supo. Esto, ya es algo, señor, y también, es de ley que se consigne. Por lo demás, prescindo de la frase en que me supone usted tirando unos capotazos y con la que pretende, absurdamente, separarme de este lema:

—«Cada torero a su toro»—dice usted en tal frase, y con razón.

Pero yo no toreo, por desgracia.

C. CABAL

LOS LIBROS DE LA SEMANA

FELISA Y YO. Preciosa colección de novelas cortas, por Enrique Serpa. Contiene: Felisa y yo. Ecce Homo. Miedo. Contra el deber. La visita de los Reyes. Literato. Imprudencia. Una mujer depravada. La Garra. La Aguja. Aletas de tiburón. Cobardía. Bacará. Agua Negra. Extraños. Burócratas. 1 tomo en 8o. rústica $1.00

CON LOS ESCLAVOS EN LA NORIA. Relato epistolar novelesco de Aldous Huxley. 1 voluminoso tomo en rústica $1.20

LOS JUDIOS Y NOSOTROS LOS CRISTIANOS. Estudio de excitante y perpetua actualidad sobre la cuestión judía, hecho imparcial y desapasionadamente por un católico ferviente, como Oscar de Ferrenzy. 1 tomo en rústica $0.50

DICKENS. Estudio crítico biográfico del inmortal autor de Oliverio Twist y David Copperfield, por André Maurois. 1 tomo en rústica $0.65

EL CAMINO DE LA DICHA, por Víctor Pauchet.

La obra del Dr. Pauchet no es de esos manuales ingenuos en los cuales se dan consejos peregrinos e impracticables, sino un índice o guía para organizar la conducta y elevar el nivel de la existencia, considerando la educación de la conciencia y el cultivo armónico del cuerpo, como bases de la felicidad.

EL CAMINO DE LA DICHA es una obra amable, novedosa, sana e interesante que todo el mundo debiera leer para la consecución de la felicidad. 1 tomo rústica $0.50

INICIACION A LA LITERATURA. Una síntesis clara y completa de la literatura mundial a través de su evolución histórica, por Ramón Esquerra. 3 tomos en 4o. encuadernados $4.80

ENSAYO SOBRE LA DESIGUALDAD DE LAS RAZAS HUMANAS, por el Conde Gobineau.

Estudio psicológico de las razas humanas de una profundidad y veracidad indiscutibles y con el que forzosamente hemos de reconocer que nadie puede jactarse de conocer a su propia patria, a menos que no haya recorrido página por página, las de este ensayo.

1 voluminoso tomo en 4o. encuadernado $4.20

PALABRAS, EXPRESIONES Y MODISMOS MAS USUALES EN ESPAÑOL, INGLES Y FRANCES, por Edith Ellis.

Obra de gran utilidad para todas aquellas personas que deseen perfeccionar sus conocimientos lingüísticos de estos tres idiomas, publicando al final de cada capítulo una lista de verbos y adjetivos apropiados, así como de expresiones familiares, refranes y modismos pertenecientes al vocabulario de cada idioma. 1 voluminoso tomo en 4o. cartoné $3.25

LIBROS QUE TRATAN SOBRE LA ACTUAL GUERRA CIVIL ESPAÑOLA

LOS CADETES DEL ALCAZAR. Descripción de la defensa heroica del Alcázar de Toledo, por los cadetes de infantería en la actual guerra civil española, por H. Massis y R. Brasillach.

1 tomo en rústica (Edición económica) $0.25

ESPAÑA EN ARMAS. La obra de más resonante actualidad ante la guerra civil española, en la que se exponen las impresiones de un periodista francés recogidas a través de un recorrido en automóvil desde Barcelona-Valencia hasta Madrid, pasando por las provincias vascas y del mediodía, transcribiendo las palabras vertidas por Azaña, Companys, Largo Caballero, Indalecio Prieto, Alvarez del Vayo, etc., relacionadas con ese drama, haciendo un estudio comparativo entre la ideología de Francia y España, por Jean Richard Bloch. 1 tomo en rústica $0.80

LA GESTA HEROICA DE ESPAÑA. El movimiento patriótico de Aragón descrito por los periodistas E. Colás Laguia y A. Pérez Ramírez, consignando en sus páginas los hechos más notables que se han llevado a cabo en la actual guerra civil española y la biografía de los caudillos más principales del frente nacionalista. 1 tomo en rústica $1.20

EN TENERIFE PLANEO FRANCO EL MOVIMIENTO NACIONALISTA. Anécdotas y escenas de la estancia del Generalísimo en Canarias y su salida para Tetuán. Este libro refleja fielmente la preparación y primeros instantes del movimiento nacionalista en el Archipiélago Canario, constituyendo un documento de verdadero interés histórico. 1 tomo en rústica $0.80

NO PASARAN. Novela basada en la defensa de Madrid en los primeros meses de la actual guerra civil española, por Upton Sinclair. 1 tomo en rústica $0.65

MAPAS DE LOS FRENTES DE COMBATE EN ESPAÑA. Preciosa colección de interesantes mapas para poder seguir el movimiento de los ejércitos beligerantes. Hay publicados los siguientes: Mapa general de España. Plano general de Madrid. Mapa de los sectores de Málaga y Algeciras. Mapa de los frentes de la Región Central. Mapa de los frentes de Aragón. Precio de cada mapa $0.30

LA MODERNA POESIA — Obispo 135. Apart. postal 605

LIBRERIA CERVANTES — Av. Italia 62. Apart. postal 1115

HABANA

DOS NUEVOS LIBROS JURIDICOS

INDICE DE LA LEY HIPOTECARIA Y SU REGLAMENTO Y JURISPRUDENCIA HIPOTECARIA, por el Dr. Ernesto Pujals Quesada, con una introducción del Dr. Manuel Martínez Escobar.

En este segundo Tomo de tan interesante obra, su autor aborda distintos problemas del Derecho hipotecario y civil que han sido objeto de grandes discusiones por los principales juristas del mundo y aunque continuando el título con que apareció el Tomo I de INDICE DE LA LEY HIPOTECARIA Y SU REGLAMENTO, se conserva ese mismo título en el Tomo II, podemos decir que más bien que un índice de la ley, es un TRATADO COMPLETO DE DERECHO INMOBILIARIO en el que se tratan los diferentes asuntos por orden alfabético de sus enunciados. Esta obra según opinión del doctor Martínez Escobar: «Es una obra magnífica y revela un dominio de la materia. Es un diccionario completo de la Legislación Hipotecaria y su Jurisprudencia».

Este SEGUNDO TOMO forma un volumen de 548 páginas de compacta y clara lectura.

1 tomo en 4o. rústica $5.00
La misma obra encuadernada en media pasta 6.00
Encuadernada en pasta 6.50

DERECHO MERCANTIL: EL CODIGO DE COMERCIO EXPLICADO. Obra escrita de acuerdo con las notas tomadas en la cátedra de dicha asignatura en la Universidad de la Habana y a la doctrina de los más notables tratadistas, por el doctor Ricardo R. Duval y Freites.

Segunda edición, aumentada y corregida y adaptada a la actual legislación mercantil vigente.

Esta obra escrita de acuerdo con las explicaciones de Derecho Mercantil del inolvidable Maestro Dr. José A. del Cueto, es la obra más pedagógica que sobre esta materia se ha escrito en español, por su dirección, por su técnica y por su método, constituyendo un verdadero faro o guía para los estudiantes del Derecho Mercantil, tanto más cuanto esta segunda edición ha sido hecha a instancias del actual Catedrático de Derecho Mercantil el doctor Ramón Zaydín, por ajustarse esta obra al programa que el mismo desarrolla en la cátedra.

1 tomo en 4o. rústica $3.50
La misma encuadernada en media pasta 4.50
Encuadernada en pasta 5.00

LA MODERNA POESIA — Obispo 135. Apart. postal 605.

LIBRERIA CERVANTES — Av. Italia 62. Apart. postal 1115

HABANA.

M.E.C.D. 2016

HABANA Y ALMENDARES JUEGAN ESTA TARDE EL ULTIMO DE LA SERIE

ESPERA GANAR EL "SAN CARLOS" ESTA NOCHE LA ZONA DE LA HABANA EN EL BASKET BALL

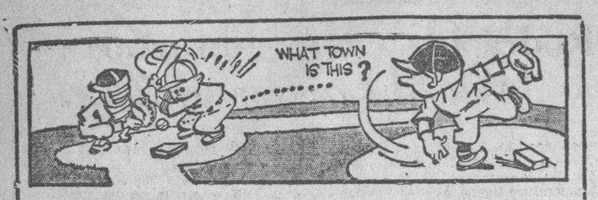

DESDE EL BULL PEN

(Por PEDRO GALIANA)

El Almendares debe tener ALGO sobre el equipo del Habana.—De lo contrario no se registrarían tantas caídas rojas seguidas.—Un análisis imparcial sobre el juego del domingo.—Si es que usted está interesado en detalles.—Hay que tener paciencia, rojos!!!—Otras notas y comentarios

Que el club Habana pierda siempre con el Almendares debe estar escrito en alguna parte. De lo contrario las derrotas del team no se repetirían con tan frecuencia, ni se produciría en esa forma desconcertante que deja tan descorazonados a los leales de la enseña roja.

En el match del domingo, el team de Olivaritos le bateó admirablemente bien a León Day, y demostró que puede pegar sus batazos en todos sentidos, pero, los golpes de la suerte volvieron a virarle la espalda a los muchachos, y así fué que surgieron deslices inesperados que provocaron la segunda caída del equipo en la importante serie.

Ordinariamente, el Habana hubiese ganado ese match dominical contra cualquier otra novena. Pero, aparentemente ,el destino tiene vedado a los rojos el sepultar a los azules con una aplastante derrota. De otro modo no se explica que un inning donde sólo se conecta un hit, valga por cuatro carreras para sus rivales, ni que un hitter llegue cómodamente a segunda con un batazo que en nueve ocasiones distintas hubiese producido su out fácil en la inicial.

Los partidarios del Habana, adoloridos por la segunda caída consecutiva ante sus eternos rivales, y humillados por los gritos triunfales que despidieron los incontables fanáticos de la enseña azul, abandonaron el Stadium de La Tropical quejándose del team, de su mala suerte y atribuyendo a falta de espíritu el que los rojos luzcan tan inferiores cada vez que juegan con el Almendares.

Nosotros no creemos que el mal llegue a ese extremo y consideramos que es cuestión de tiempo que el team rojo ocupe el nivel que por sus fuerzas le corresponde.

Los golpes de la suerte, bastante ingratos hasta ahora, han sido todos contrarios al team. Y así ha sido que Tomás de la Cruz ha perdido los dos desafíos que ha pitcheado, debiendo ganar, y que Doyle y Rosell no hayan sido suficientes para detener al team de Luque en la tarde del domingo, pero, esta situación no puede durar siempre, y no ha de estar lejos el día en que esos breaks rompan a favor para provocar impresionantes victorias.

EMILIO SARDA, la esparanza del Habana, para impedir hoy que la serie caiga completa en poder de los azules.

Todo es cuestión de tiempo. Y es necesario que los rojos esperen confiados en las fuerzas del team, porque Olivares ha combinado una admirable novena este año, y es imposible que un team como ese pueda lucir tan mal en una lucha larga.

El Almendares es el team más flojo del campeonato, y será sotanista al final de los acontecimientos a menos que no ocurra un cataclismo, o se lleve a cabo alguna operación de importancia que proporcione a Luque un bateador más del empuje de Dandridge.

El Habana ha lucido mal hasta ahora. Esto es indudable. Pero, ¿puede permanecer tan bajo un team que tiene bateadores como Sungo Carrera, Stone, Gilberto Torres, Salvador Hernández y Estalella en su lineup, y que está al recibir otro hitter de empuje como Williams?

Creo sinceramente que no, y los rojos deben esperar confiados la reacción del equipo, que, quizá se produzca esta misma tarde, al celebrarse el tercer encuentro de la serie con el Almendares... Que un team grande puede ir a la lona knocked-down varias veces, pero, es muy difícil que lo pongan «out» definitivamente!

EL CHOQUE DOMINICAL

Si ustedes no han leído la prensa de ayer lunes, les diremos que el juego del domingo no fué precisamente un match modelo, bueno para «escribir una historia a casa».

Los errores inesperados pesaron mucho en su decisión, y los dos teams —especialmente el Habana—lucieron fuera de su juego normal.

El Habana anotó una carrera limpia en el tercer inning, pero, después otra a su score en el cuarto, cuando una precipitación por parte de Salvador Hernández estuvo a punto de provocar un escón.

Estando Sungo Carrera en tercera, sin outs, Salvador—un slugger por naturaleza—se apuró demasiado en tirarle a la pelota, olvidando, quizá, que era el único hitter del inning capaz de producir la anotación, y sacó un foul fly que atrapó Duncan. Oscar Rodríguez fué out en fly al short, y cuando el peligro parecía conjurado, el pitcher Doyle conectó un rolling duro por el box que Day desvió hacia segunda para convertirlo en hit y producir la carrera de Sungo.

Las cuatro del Almendares en el cuarto inning no fueron realmente «cristalinas».

Correa recibió la base. Después Allen pegó un rolling de bound grande por primera que sorprendió a Gilberto Torres jugando muy adentro, convirtiéndose en hit, y esto puso hombres en primera y tercera, sin outs.

Seguidamente Doyle perdió sus relaciones amistosas con el home, y cuando dió una base por bolas a Dandridge y un dead ball terrible a Heredia, Correa anotó.

Blanco bateó un rolling a Oscar Rodríguez, bueno para un doble play, pero, Olivaritos no pudo retener la tirada de Oscar, por un error, y todos los hombres fueron safes mientras Allen y Dan anotaron—este último tras una corrida monumental, desde segunda.

Quedaron hombres en primera y segunda, sin outs, y esto dió lugar a que Helio Mirabal tocase la pelota en sacrifice bunt, para adelantar a los muchachos. Duncan recibió la base intencional. Y cuando Day bateó de rolling hacia Gilberto Torres, otro almendarista pisó la goma con la cuarta carrera del inning. Blanco también quiso anotar y fué out de Gilberto a Salvalor Hernández.

El Habana hizo una en el quinto, cuando una decisión apretada de Bernardino Rodríguez dejó safe en tercera a Sungo Carrera, cuando parecía out, y anotó dos más en el séptimo, para empatar el score, por base por bolas a Sungo y a Vargas y un tubey largo de Gilberto Torres.

La decisiva se vió en el final del octavo. Dandridge abrió con un machucón delante del plate que parecía bueno para ser fildeado por Salvador Hernández, pero, el pitcher rojo se lo pidió, y el resultado fué que el bateador llegó a primera safe, y pasó a segunda cuando la tirada a la inicial fué mala. Linares bunteó la pelota por tercera y resultó quieto, colocando a Dandridge en tercera, y poco después surgió la anotación cuando Blanco elevó un fly al center que atrapó Vargas.

¿El score?... No hace falta!!... ¿Para qué entrar en más detalles cuando ya todo se ha dicho en esta crónica?

DA LAS GRACIAS EL CORONEL GALINDEZ A LOS FANATICOS

El popular Comisionado de la Pelota, se muestra agradecido a todos los que ayudaron

Con motivo del homenaje popular rendido al teniente coronel Ignacio Galíndez, primer Comisionado Nacional de Base ball Profesional, que constituyó un verdadero acontecimiento, al extremo que se estableció un record de concurrencia y recaudación en un juego de base ball desde que se inaugurara el Stadium Cerveza Tropical, el pundonoro militar ha querido expresar una vez más su agradecimiento a todos cuantos contribuyeron a hacerlo experimentar honda emoción. He aquí sus palabras:

«Nunca creí que mi obra modesta pudiera provocar una demostración tan grande y sincera como la que tuvo lugar en la tarde del domingo último en el Stadium Tropical. Brindé mis mejores servicios al base ball en general desde el alto cargo de Comisionado Nacional de Base ball como lo sigo brindando en la actualidad desde mi posición de simple fanático. Ahora, como antes, seguiré laborando por el mayor engrandecimiento del juego nacional y presto estaré siempre a dar mi mejor consejo. Quiero repetir mis palabras dichas en momentos que la señora Florinda Diego Viuda de Linares me hacía entrega de la copa ganada por el Club Almendares en 1925 y el doctor Arturo Bengochea me entregaba el título de Presidente de Honor de la Liga Nacional de Base Ball Profesional: mi sincero agradecimiento a todos, a Adolfo Luque, organizador de la contienda nacional, a la Compañía propietaria del Stadium, a los jugadores y fanáticos y, muy especialmente a los chicos de la prensa, quienes han sabido en todo momento brindar su cooperación decidida y entusiasta, sin cuyo concurso ninguna obra está completa. Muchas gracias.».

ERWIN RUDOLPH GANO EN LA PARTIDA DE PIÑA

FILADELFIA, noviembre 1. (AP.)—Erwin Rudolph Cleveland, tres veces campeón del mundo, derrotó hoy a Jimmy Catas, de Wilmington, 125 por 29, en un match que duró ocho innings por el campeonato de piña del mundo. La mayor tacada, que fué de Rudolph fué de 66.

PARA HOY SE HA COMBINADO UN GRAN PROGRAMA EN EL "FRONTON JAI-ALAI"

Argárate y Salazar ganaron el segundo de anoche. Buenas quinielas y monumentales partidos. Mucha concurrencia presenció la función de ayer en el Palacio de los Gritos

Culminó en una igualada trágica a 24, el primer partido de anoche en el Jai Alai, ganándolo Ochoa y Hugues, resultando los perdedores Salsamendi y Juanito Arrondo, habiéndose este jugado muy bien, así como Rafaelillo Hugues.

La primera quiniela fué de Guernica.

En el estelar los cuatro contendientes comenzaron muy bien, Olaso y Guernica y Argárate y Salazar, pero a la mitad de la lucha se le despegó el almidón a Olaso y sus contrarios ganaron con facilidad.

Argárate y Salazar estuvieron consistentes todo el trayecto.

Ni un solo remate se tiró en el partido.

La segunda quiniela se la llevo Echeverría.

Esta noche

Para esta noche se ha podido combinar un excelente programa:

Programa de la función de esta noche a las 8 y 30.

Primer partido a 25 tantos

Echeverría y Escarza, blancos, contra Morales y Iturriaga azules. A sacar ambos del cuadro diez.

Primera quiniela a 6 tantos

Ibarlucea, Ramos, Azpiri, Astigarraga, Maguregui y Egozcue.

Segundo partido a 30 tantos

Ramos y Maguregui, blancos, contra Astigarra y Ibarlucea, azules. A sacar ambos del cuadro diez.

Segunda quiniela a 6 tantos

Basabe, Emilio, Alvarez, La Paz, Labat menor, Mir.

Tercer partido a 30 tantos

Emilio y Alvarez, blancos, contra Labat menor y Basabe, azules. A sacar ambos del cuadro diez.

Resultado del programa de anoche.

Primer partido.

	Tantos
Ochoa y Hugues, blancos	25
Salsamendi y Arrondo, azules	24

Ganador: blancos.

Primera quiniela	Tantos.	Pagos.
Ramos	1	6.60
Guernica	6	7.65
Argárate	2	5.81
Astigarraga	3	2.50
Salazar	2	9.69
Olaso	3	4.54

Ganador: Guernica Pagó a

7.65

Segundo partido	Tantos.
Olaso y Guernica. blancos	20
Argárate y Salazar. azules	30

Ganador. azules.

Segunda quiniela.	Tantos.	Pagos
La Paz	0	5.62
Vallejo menor	0	4.37
Echeverría	6	3.93
Malluquiza	0	7.38
Alvarez	0	5.13
Eguíbar	5	5.37

Ganador: Echevarría, Pagó a:

3.93

Tercer partido	Tantos
Vallejo, Malluquiza, blancos	30
Eguíbar, Gainza, azules	23

Ganador: blancos.

SAN CARLOS vs. TELEFONOS, HOY EN EL BASKET

Si ganan las carlistas habrán captu rado el derecho a jugar con el team del Interior

Una sola victoria separa al quinteto femenino del club San Carlos de la conquista definitiva de la zona de la Habana en la contienda de la Asociación Atlética Femenina. Y este triunfo puede y debe producirse esta noche cuando las ahijadas de Oscar Ruano se enfrenten con el equipo del Teléfonos en el último game de ambos teams en la temporada.

Este match, de enorme importancia para el team carlista, pues, le permitirá jugar con cierta confianza cuando se enfrenten con el Cubaneleco el jueves próximo, comenzará a las nueve y media y se efectuará en el floor del conjunto eléctrico.

Las mejores atletas de los dos teams entrarán en acción y la afición, que, gusta indudablemente del basket ball femenino, acudirá en buen número para no perder un solo detalle del match.

El estado de los teams es:

	J.	G.	P.	AVE
SAN CARLOS	4	4	4	1000
Cubaneleco	4	2	2	.500
Teléfonos	4	0	4	.000

Asociación Nacional.

FUTBOL

EN LOS ESTADOS UNIDOS

Este.

Amhers. 31; Massachusetts State 6.
Army, 20; Virginia Military, 7.
N. Carolina State 12; Boston Col. 7.
Brown, 19; Tufts, 7.
City College of N. Y., 8; Providence, 6.
Manhattan, 20; Georgetown, 12.
Holy Cross. 0; Temple, 0. (Tie).
Lafayette, 14; Franklin y Marshall, 0.
New York U., 14; Colgate, 7.
Pennsylvania, 14; Navy, 7.
Pittsburgh, 25; Carnegie Tech, 14.
Harvard, 34; Princeton, 6.
Rutgers, 34; Lehigh, 0.
Wesleyan, 7; Trinity, 0.
West Virginia, 64; Western Maryland, 0.
Williams, 6; Union, 0.
Syracuse, 19; Penn State, 13.
Yale, 9; Dartmouth, 9. (Tie).

Sur.

Fordham, 14; North Carolina, 0.
Georgia Tech, 14; Vanderbilt, 0.
Alabama, 41; Kentucky, 0.
Tennessee, 32; Georgia, 0.
Tulane, 14; Mississippi, 7.
Maryland, 13; Florida, 7.
Duke, 43; Washington y Lee, 0.
Clemson, 32; Wake Forest, 0.
Davidson, 13; Furman, 9.
Virginia, 6; William y Mary, 0.

Medio Oeste.

Notre Dame, 7; Minnesota, 6.
Michigan, 7; Illinois, 6.
Northwestern. 14; Wisconsin, 6.
Purdue, 13; Iowa, 0.
Ohio State, 39; Chicago, 0.
Nebraska, 7; Indiana, 0.
Santa Clara, 30; Marquette, 0.
Michigan State, 16; Kansas, 0.
VILLANOVA, 7; DETROIT, 0.
Missouri, 12; Iowa State, 0.
Boston U., 14; Washington U. (St. Louis) 12.
Oklahoma, 19; Kansas State, 0.
Ohio Wesleyan, 20; Cincinnati, 6.
Case, 13; Miami U., (Ohio) 13. Tie.
Butler, 12; Depauw, 0.

Sur Oeste.

Baylor, 6; Texas Christian, 0.
Arkansas, 26; Texas A. and M., 13.
Southern Methodist. 13; Texas, 2.
Rice, 13; Auburn, 7.
Texas Tech, 14; Oklahoma A. and M., 6.
Howard Payne, 14; Abilene Christian, 6.
West Texas State, 20; St. Benedit-s, 0.

MONTEAGUDO, AL BOX DEL CLUB ALMENDARES, HOY

Emilio Sardá, que logró buenos triunfos en México, debutará en el box rojo

Se celebrará esta tarde el tercer encuentro de la gran serie de los Claveles Rojos del Habana contra el team del Almendares, y se espera que los muchachos de Olivares realicen un buen esfuerzo encaminado a buscar su primera victoria del año sobre los azules.

Olivaritos ha señalado desde ayer a Emilio Sardá para ejecutar el pitching por el Habana, y los leales del team rojo esperan confiados en que el criollo—de Pogolotti—rompa el hielo, ayudando a la primera decisión.

Por el Almendares comenzará el zurdo Monteagudo, en quien Luque tiene enorme confianza, pues ha respondido admirablemente en las oportunidades que se le han brindado.

Si el joven pitcher fracasa, entonces será sustituido por Ramón Bragaña, que ha demostrado ser un relief excelente. Para reemplazar a Sardá estará Tomás de la Cruz, en quien Olivaritos deposita siempre toda su confianza.

El game comenzará a las tres en punto de la tarde, con los siguientes lineups:

ALMENDARES

Abreu, cf.
Correa, ss.
Allen, 2b.
Dandridge, 3b.
Linares, rf.
Duncan, c.
Mirabal, lf.
Blanco, 1b.
Monteagudo, p.

HABANA

Vargas, cf.
Olivares, ss.
Carreras, 3b.
Stone, rf.
G. Torres, 1b.
Estalella, lf.
S. Hernández, c.
C. Rodríguez, 2b.
Sardá, p.

Umpires: Maestri en home. Bernardino Rodríguez, en bases.

ESPERAN A WILLIAMS, MAÑANA

Olivares nos comunicó ayer que para mañana, miércoles, por la mañana, espera al infielder Williams, quien reforzará enseguida al team colocándose en la segunda base. Enfonces Carreras ocupará el puesto de Estalella en el orden al bate, y Williams será el tercera del team.

REPARTEN A LOS PLAYERS EL DINERO DE LA ULTIMA SERIE MUNDIAL DE PELOTA

NEW YORK, noviembre 1. (AP.)—Veinte y seis miembros de los campeones mundiales (los New York Yankees), incluyendo el manager Joe Mc Carthy, los coaches y el trainer, recibirán cheques por valor de $6.471.11 cada uno, por su participación en la última serie mundial, según una información ofrecida en las oficinas del Juez Landis.

Los players de los Giants, así como su manager y coaches, recibieron $4.489.95.

Los Tigres de Detroit y los Cubs de Chicago, que finalizaron en segundo lugar, dividieron entre sí un total de $34.472.20, correspondiéndole $1.188.70 a cada uno. Los jugadores de los Chicago White Sox y Pittsburgh, que terminaron en etrcer lugar, cogieron $810.06 cada uno, y los del San Luis Cardenales y Cleveland Indians, capturaron $443.63.

GANARON LOS BOSTON BULLS.

Derrotaron por décima vez consecutiva al Chevrolet, bateando nueve hits en el lucky seven, que produjeron ocho carreras, los boys de Izquierdo y Benito se anotaron su décima victoria consecutiva sobre sus eternos rivales: el Chevrolet, que se reforzó con P. Alonso, Aguilar e Isacio González, players que acaban de realizar una brillante labor en los grounds mejicanos. Pese a este refuerzo, los Boston les cayeron como avispas a los lanzamientos de Tito Barberá, el Moro y Perfecto Alonso.

Izquierdo y Benito piensan anotarse pronto su onceno triunfo consecutivo sobre el Chevrolet, por lo que recomiendan se refuercen aún más.

TIPS

¡Pues sí que están de suerte los almendaristas!

No parece sino que lo que tiene Luque, en vez de un Club, es una lechería. ¡Palabra!

El domingo bateó la mitad de lo que conectaron los habanistas, y a pesar de eso, ganó también y por el margen de una carrera.

El domingo hubo **leña roja**, sufrieron los azules, pero la mala suerte que persigue al Habana en este comienzo del Campeonato, hizo que Doyle perdiera el control y únicamente con bases por bolas pudieron los azules hacer carreras. Están «derramados».

El compañero Manolo de la Reguera, al reseñar la crónica del juego del domingo, dice: «La combinación almendarista está respondiendo. El espíritu de Papá Montero Luque queda infiltrado en cada jugada. Luque está muy bien. Le saca al pelotero el mejor partido. Y su máquina sigue impulsada situándose en el primer lugar del Campeonato y con el propósito de no ceder la posición».

¡Que te crees tú eso, viejo! Deja que la máquina comience a fallar. Ya la veremos encangrejada. Y para entonces, queremos ver nosotros el espíritu de Luque. Espiritismos, eh!... Nos estamos figurando que Luque, al salir de su finca «El Pitcher», deja detrás de la puerta un vaso de agua.

Por eso se esconde el Sol cuando batea el Habana, y sale cuando lo hace el Almendares. Y por eso cuando los azules no pueden batear, el pitcher rojo se pone wild.

Pero ya se acabará todo eso. Cuando comience la **leña roja** vamos a ver dónde se van a meter todos esos que gritan como los malditos del «Tenorio». en el primer acto.

Picaduras DE INSECTOS

IRRITACIONES CUTANEAS—QUEMADURAS

Para evitar infecciones, use Absorbine Jr.

Las picaduras de insectos pueden ser ponzoñosas.

Protéjase—aplicándose Absorbine Jr. el agradable y benéfico antiséptico útil en infinidad de casos, como heridas, quemaduras etc. Absorbine Jr. destruye los microbios y hace mejorar rápidamente.

ABSORBINE JR.

Por muchos años el alivio de Contusiones, Dolores musculares, Quemaduras, Heridas, Dislocaciones y Lastimaduras.

CITA A TODOS LOS DELEGADOS EL COMITE OLIMPICO

Los delegados de los sports llaman a un mitin especial a distintos representantes

Las oficinas del Comité Olímpico dieron ayer a la publicidad distintas citaciones de importancia en relación con reuniones que han de celebrar los delegados del propio Comité con los representantes de Clubs, y entidades interesadas en las eliminaciones olímpicas.

Esas citaciones dicen:

Basket Ball

Se cita por este medio a los Delegados de los conjuntos de Basket Ball inscriptos en este Comité Olímpico Cubano, tanto de la Habana como del interior de la República, para que concurran a las oficinas de este organismo, edificio «La Metropolitana» números 512-513, el próximo viernes día 5 a las 5 p. m. para tratar sobre la forma en que han de verificarse las eliminaciones de este deporte.

Se ruega a los Delegados del interior de la República que en caso de que no les sea posible personarse en estas oficinas, designen una persona debidamente acreditada para que los represente en el acto.

Vto. Bueno.: Rafael de J. Iglesias, Presidente.—Gustavo Lancis, Delegado.

Delegación de Base Ball

Se cita por este medio a los Delegados de los conjuntos de Base Ball inscriptos en este Comité Olímpico Cubano, tanto de la Habana como del interior de la República, para que concurran a las oficinas de este organismo, edificio «La Metropolitana» números 512-513, el próximo jueves día 4 a las 5 p. m., para tratar sobre la forma en que han de verificarse las eliminaciones de este deporte.

Se ruega a los Delegados del interior de la República que en caso de que no les sea posible personarse en estas oficinas, designen una persona debidamente acreditada para que los represente en el acto.

Vto. Bno.: Rafael de J. Iglesias, Presidente—Enrique Nogueiras, Delegado

La Habana, noviembre 1o de 1937.

Esgrima

Se hace saber por este medio a todos los atletas inscriptos en las Eliminaciones de Esgrima, que las fechas señaladas para las eliminaciones finales que se celebrarán en la Habana, son las siguientes:

Noviembre 5 (Viernes).—Empezarán las eliminaciones de Florete a las 8 de la noche en la Sala de Armas del Colegio de Arquitectos.

Noviembre 8 (Lunes).—Comenzarán las eliminaciones de Espada a las 8 de la noche en el Miramar Yacht Club.

Noviembre 11 (Jueves).—Empezarán las eliminaciones de Sable a las 8 de la noche en el Miramar Yacht Club.

Los esgrmistas que hayan clasificado en el interior en las distintas armas, uno de cada provincia, y por cada arma, deberán estar en la Habana a tiempo para comenzar estas eliminaciones finales y a cuyo efecto se deberán enviar cuanto antes posible los nombres de los que vienen a tomar participación en estas eliminaciones finales a fin de confeccionar el cuadro de los tiradores.

Mariano Vivanco, Delegado.

Atletismo (ambos sexos)

Como complementos a las convocatorias publicadas relacionadas con este deporte, se hace saber por este medio que se ha señalado como término para las inscripciones en la Habana el día 5 de noviembr, viernes, a las 5 p. m., para los atletas que se entrenan en esta localidad, y la fecha del día 10 del actual mes de noviembre como término para recibir y admitir las inscripciones de los atletas del interior.

Vto. Bno.: (f) Rafael de J. Iglesias, Presidente—Octavio Lamas, Delegado.

Porque eso bueno tiene la **leña roja**, que cuando se enciende, no no hay bombero que la apague. Va a arder Troya y el Almendares.

Ya lo cogeremos. Les vamos a dar más palos que ajonjolí dan por un peso.

Peter.

HABANA-MADRID

Resultado de la función de anoche

Primer partido

	Tantos.
Posada y Vales, blancos	22
Torres y Esparza, azules	25

Ganador: azules.

Primera quiniela.	Tantos.	Pagos.
Posada	3	4.17
Vales	2	2.18
Buendía	6	2.08
Ibarlucea	1	5.10
Cubota	3	2.18
Pedrito	5	1.91

Ganador: Buendía.

Segundo partido.	Tantos
Ugalde y Cuboa, azules	30
Epifanio y Gayarre, blancos	13

Ganador. azules.

Segunda quiniela	Tanos	Pagos
Epifanio	2	1.56
Gayarre	6	11.36
Constante	3	1.29
Azpeitia	0	3.03
Pascau	0	5.05
Carlos	0	3.24

Ganador Gayarre.

Tercer partido	Tantos
Constante, Azpeitia. blancos	26
Pascau y Carlos, azules	30

QUEDO TABLAS OTRA PARTIDA DE AJEDREZ ENTRE EUWE Y ALEKHINE

AMSTERDAM, Holanda, noviembre 1. (AP.)—La décima segunda partida de ajedrez por el campeonato del mundo entre el doctor Max Euwe y el ex-campeón Alexander Alekhine fué declarada tablas tras 26 movimientos.

El score es ahora: doctor Alekhine cinco juegos; doctor Euwe, dos y cinco tablas.

MURIO EL PITCHER FREY DEL CINCINNATI

JACKSON, Michigan, noviembre 1. (AP.)—Benny Frey, pitcher de los Reds de Cincinnati, que había pedido su retiro voluntario del game, cuando supo que había sido enviado a las menores, apareció muerto hoy.

Su cuerpo fué descubierto en el interior de un automóvil cerrado, en el garage de la granja de su hermana, cerca de esta localidad.

Los médicos atribuyen su muerte a envenenamiento producido por gas, y sus amigos creen que se suicidó al ver que no podía recuperar la efectividad de su brazo.

Radio Emerson

control del mundo

CAMARA TONAL MILAGROSA EMERSON • PUREZA DE SONIDO—CALIDAD DE TONO •

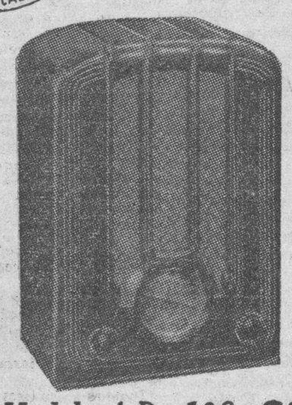

Modelo A D - 108 - $30 00

Superheterodine de 5 tubos

Onda larga y Policía

Dos maravillas

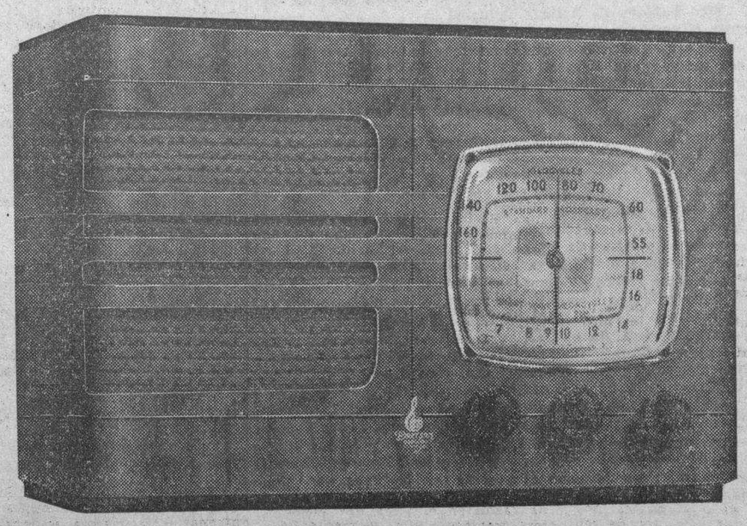

Modelo A M - 131

$37 50

Superheterodine 6 tubos Onda corta y larga

(Recepción Europea garantizada)

A Igual Precio Que en NEW YORK

R. Carreras y Cía.--Prado 115-Habana.

M.E.C.D. 2016

COMENZO AYER EL TRAINING DE BASKET OLIMPICO EN EL CUBANELECO

PASARON AYER POR LA HABANA LAS ESTRELLAS FUTBOLISTICAS DEL EQUIPO VASCO

SPORTS DIARIO DE LA MARINA SPORTS
AÑO CV LA HABANA, MARTES, 2 DE NOVIEMBRE DE 1937 PAGINA QUINCE

TOPICOS FUTBOLISTICOS

—Pasaron ayer por La Habana, los atletas vascos.
—Lángara tenía grandes deseos de conocer a Cuba.
—Resultados de los juegos de la Liga Internacional.

(Por «PETER»)

Ayer pasó por la Habana el conjunto de atletas vascos que componen el team «Euzkadi», que hace varios meses viene realizando una brillante tournée futbolística. Como habíamos quedado, solamente estuvieron dos horas largas en tierra cubana, pero en el lapso de ese tiempo, fueron muy bien atendidos.

El vapor «Orizaba», de la Ward Line, que los lleva a Veracruz, atracó al muelle de Desamparados, antes de las siete de la mañana. A las seis y cuarenta ya estaba el barco atracando, pero mientras llegó la sanidad y terminó su labor el inspector de inmigración, señor González Quevedo, eran las ocho de la mañana, cuando desembarcó la muchachada vasca. A fuera, en el muelle, le esperaban varios amigos, entre los cuales había un gran número de pelotaris del Jai Alai, representantes de la Asociación de Football de la República de Cuba, de la Federación de Futbol de la Habana, de casi todos nuestros clubs balompédicos, aficionados y periodistas.

IREZABAL AL FRENTE DE LA DELEGACION DEPORTIVA

Forman el conjunto vasco, veintiún miembros, y viene al frente del mismo el señor Ricardo Irezábal Goti. También viaja con el equipo el periodista señor Melchor Alegría Pérez, que perteneció a «La Tarde», de Bilbao, pero que ahora, según nos dijo, no tenía periódico donde escribir, y sólo conseguía detalles y buscaba sensaciones para cuando hubiera oportunidad de ponerlas en letras de molde. Como entrenador del equipo, y como figura también de altos prestigios internacionales en el futbolismo mundial, viene el inmenso Perico Vallana. Y como jugadores, los siguientes atletas: Luis Regueiro Pagola, quien nos dijo que efectivamente había firmado con un equipo de Paris, pero que hasta no terminar la gira, probablemente no irá a Francia; Joaquín Rezola Aoratibel. Ignacio Aguirrezabala Ibarbia, el gran CHIRRI; Tomás Aguirre Lecube; Leonardo Cilaurren Uriarte; Angel Zubieta Redondo, Rafael Eguzquiza Burrecoechea; José Manuel Urquiola Gastañaga, Pedro Regueiro Pagola, Gregorio Blasco Sánchez, Serafín Aebo Reniebla, Pablo Barcos Plaza. Enrique Larrinaga Esnal, José Iraragorri Ealo, José Muguerza Anitua, Isidro Lángara Galarraga, Pedro Areso Aramburu y Emilio Alonso Larrazábal.

De este grupo de futbolistas, los únicos que ya estuvieron en Cuba, son Cilaurren, Muguerza, Iraragorri y Blasco. Estos vinieron, como recordará el aficionado, cuando pasaron por la Habana los famosos Leones del Norte, el Athletic de Bilbao.

LANGARA TENIA DESEOS DE CONOCER LA HABANA

De todos los jugadores el más decidor, es, sin duda, Lángara. Por lo menos, esta fué la impresión que sacamos en el poco tiempo que con ellos tuvimos codeándonos. Con él hablamos sobre la muerte que habían anunciado por el cable, **urbi et orbi**. Pero Lángara, a todo lo relacionado con este asunto, sólo contesta con una sonrisa. Es sonriente. Y al reir enseña una bonita dentadura, adornada con ribetes de oro.

—Tenía grades deseos de estar en Cuba, de conocer La Habana. Les doy mi palabra que de todos los parajes de que nos hablaron para ir a jugar, no despertaron en mí entusiasmo, más que Cuba y México. Ya saben ustedes que venimos de New York, verdad. Y aunque aquello es muy grande, no sentí por ejemplo la emoción que experimenté esta mañana cuando divisamos la bonita entrada de la Habana—así habló Lángara, y como advirtiera en Manolín Fernández de la Campa, y en Paco Doblas, y en otros señores que le rodeaban, que no llegaban a comprender el porqué de su predilección por Cuba y México, se adelantó antes de que le hiciera la pregunta, y dijo:

—Aquí, por lo menos, nos entendemos mejor.

Y la risotada fué general. Figúrense ustedes lo que es un vasco metido entre gente que no habla más que el idioma de Shakespeare.

LOS FUTBOLISTAS VASCOS HICIERON VARIAS VISITAS

Como no había tiempo que perder, pues había que estar de regreso a las diez y media de la mañana, el señor Tomás Arana, contrató varias máquinas de alquiler para darles un paseo a los muchachos. En siete grandes automóviles se acomodaron los atletas y algunos acompañantes... y la primera visita, bajo un fuerte aguacero, se hizo al local de la Federación de Futbol de la Habana, en donde se encontraba el doctor José Abella, Presidente de dicho organismo, conjuntamente con el señor Antonio Rodríguez, de Juventud Asturiana, que representaba al Sr. Jesús Lacera.

El doctor Abella pronunció un breve y bonito discurso, dándole la bienvenida a la muchachada vasca. Fué muy aplaudido. Y a renglón seguido se descorcharon dos botellas de jerez que fueron poco a poco vaciadas. Del local de la Federación, partió la Embajada Deportiva rumbo a la fábrica de tabacos «Upman», en donde un veterano de las luchas balompédicas, el querido amigo Menéndez, que fué el máximo animador del «Deportivo Asturias», atendió con su proverbial gentileza a los visitantes, enseñándole todos los departamentos de la fábrica y finalmente regaló un estuche con cinco petitcetros a cada uno de los que concurrieron. Regalo que fué muy bien recibido porque el español sabe fumar.

VISITARON EL GRAN STADIUM DE LA CERVECERIA "LA TROPICAL"

De la fábrica de «Upmann» salió la comitiva rumbo al gran Stadium Cerveza Tropical, en donde esperaban a los excursionistas el señor Octavio Portas, Jefe de Ventas de esa industria cervecera, acompañado de nuestro compañero José María González Barros. Los futbolistas vascos quedaron admirados de las bondades del estadio. Para él tuvieron frases muy encomiásticas. Después fueron invitados por el señor Portas a dar un paseo por los jardines, y finalmente los llevó al vetusto «Mamoncillo», en donde tomaron a pasto cerveza, y en donde los muchachos aprovecharon la belleza del lugar para sacar algunas fotografías. El señor Melchor Alegría, tuvo también frases de elogio para el líquido:

—Muy buena cerveza—dijo.

EN LA CERVECERIA "LA POLAR" SE LES OFRECIO UN RICO "LUNCH"

De los jardines de «La Tropical», siguieron rumbo a «La Polar». En la caravana iba, desde su comienzo, el señor José Gutiérrez, administrador del Campo Cerveza Polar, que representaba al doctor Nicolás Sierra, Presidente de la Compañía. Al llegar a la fábrica, se unió al grupo, el entusiasta Alvariño, alto empleado de dicha empresa cervecera, y entre ellos, y la empleomanía de «La Polar», se deshicieron en atenciones con los forasteros. De pasada vieron la fábrica, y en un local muy coquetón que tienen **ad hoc** para estos recibimientos, se les ofreció a los atletas y sus acompañantes, un riquísimo lunch. Lascas de queso, de pierna, de jamón, galleticas y rabanadas de pan, en diversas fuentes, que pronto quedaron vacías. Los aires salitrosos, parece que les abrió el apetito a los muchachos. Y después, en abundancia, se sirvió la rica cerveza Polar. También celebraron mucho este líquido los vascos.

—Tienen ustedes los cubanos muy buena cerveza—comentó el presidente de la Delegación, señor Irezábal.

Y a empujones casi salieron del lado del cuñete los visitantes, porque se aproximaba la salida del vapor.

A las diez y media estábamos de nuevo en los muelles de la Ward Line. Allí nos enteramos que acompañaban a los futbolistas, además del señor Arana, como ya habíamos anunciado, el señor Lucio Usabiaga, pelotari del frontón Jai Alai, quien nos dijo que regresaría a fin de mes.

También tomaron pasaje en el «Orizaba», los jugadores de baseball cubanos, Ramón Correa, Brígido Ferrer, Enrique Valdés Angel María Izquierdo, Clemente Amoró, Lázaro Manrique, Sabino Figueredo, Israel Pereira, Evelio Sarmiento, Raúl G. García y Francisco Quintela, que va en carácter de manager. Además, tomó pasaje también, el veterano player Francisco Claver, quien recientemente perdió un hijo en México.

IBERIA E HISPANO FUERON LOS VENCEDORES EN EL CAMPO ARMADA

Muy animada estuvo la jornada balompédica del domingo en el campo del Deportivo Hispano América. El pelotari Lucio Usabiaga, que no conocía el campo, quedó encantado con él. El encuentro preliminar entre Nacional y Huracán quedó empatado a dos goals. El team de los Tigres le ganó al Deportivo Centro Gallego, dos goals por cero, tantos que fueron ejecutados por Prida, el nuevo jugador y por Yárrito. Arbitró Guardia. Y en el match estelar, cuyo arbitraje estuvo a cargo de José Dunjó, entre Iberia y Juventud Asturiana, fué ganado por los **leones**, con anotación de tres a cero. Estuvo el match bastante reñido. Después de los veinte minutos del segundo tiempo, fué cuando los iberistas comenzaron a carburar, hasta entonces, medios y defensas astures estuvieron haciendo un brillante trabajo defensivo, labor en la que sobresalió Arturo Galcerán, en el primer tiempo. Sosa, Pito y Cusa, fueron los anotadores de los tantos.

EN EL CAMPO DE LUNA PARK JUGARON LOS TEAMS DE LA LIGA INTERCOLEGIAL

En el Campo de Luna Park, quedó inaugurado el domingo el Concurso organizado por la Liga Intercolegial de Futbol, habiéndose celebrado tres interesantes encuentros.

El primer partido que le correspondió a los clubs Academia Soto y Academia Unión, le tocó la victoria al Soto por dos goals a cero.

En el primer tiempo los avances po rambas partes eran iguales, y todo parecía indicar que el encuentro habría de quedar empatado.

En el segundo tiempo el Soto se movió algo más consiguiendo anotar Carnerita el primer tanto, y faltando poco para terminar el partido volvió a colocar la bola bajo el marco, anotando el segundo goal.

Este encuentro fué arbitrado por Naya, sin novedad.

El segundo partido fué entre Jovellanos Vs. Gregg Academy ganando la Gregg, uno por cero.

Por mucho que trató el Jovellanos en este encuentro de anotar algún goal, resultaron inútiles sus esfuerzos ya que le faltaban tres jugadores, la única oportunidad que tuvieron fué un penalty que Norberto tanto quiso colocar la bola que se lo tiró a las manos del portero.

En el segundo tiempo la Gregg anotó el tanto que le dió la victoria, de un fuerte chut de uno de los interiores.

Este encuentro lo arbitró Alfonso.

El último partido entre Concepción Arenal y Onital, terminó empatado a un goal.

Fué uno de los encuentros más rápidos que se jugaron, viéndose muy bonitas jugadas por ambas partes, consiguiendo el Onital su tanto, al tirar Pito el centro delantero un penalty.

El goal del Arenal lo consiguió Castro, de un tiro de cerca del área de penalty que entró rozando el larguero.

En el segundo tiempo el portero del Onital hizo una buena parada evitando así que le anotaran, terminando poco después el encuentro empatado a uno.

Este partido lo arbitró Alfonso.

EL BOXEADOR NORTEAMERICANO QUE LE HAN TRAIDO A KID CHOCOLATE SUPERA A JIMMY LANCASTER Y A LEW FARBER

Ya peleó con el cubano en New York, y aunque la pelea fué unas tablas, el manager de Chappie, asegura que su boxer fué el ganador. El Fillo Echeverría también con otro americnao

Young Chappie, el peleador americano que ha sido importado por Belmonte para el programa del sábado próximo, es uno de los peleadores más sensacionales que hemos visto. Chappie es más joven y más agresivo que Jimmy Lancaster. Boxea más que Lew Farber y pega mucho más que éste y que aquél. La gloria máxima de Chappie en el tiempo que lleva en la profesión de los guantes, fué su pelea —triunfo moral, dice su manager— con Kid Chocolate. Pincho acepta que fué uno de los hombres que más dura pelea le dieron al Kid, pero también recalca el manager de Chocolate, que fué injusto que los periódicos dieran aquel memorable escándalo a raíz del fallo... Chocolate lució superado muchas veces, Chocolate estuvo mal en el primer round y mal estuvo otra vez en el último, cuando se impuso plenamente la juventud del americano, pero hubo en el punteo bastante margen para darle el fallo al cubano. Y la realidad es que Chappie es un valor y que los fanáticos quedarán encantados cuando le vean en los entrenamientos. Es agilísimo, boxea una enormidad, pega fuerte con la derecha. Cuando Pincho no quiso que la pelea se llevase adelante el sábado anterior, por algo ha sido... Un combate no se cancela así como así... Una fecha no se pierde tan fácilmente. Que Chappie es para Chocolate un hombre peligroso lo prueba que Pincho quiere que el Kid suba en las mejores condiciones posibles... Y así lo hará...

FILLO Y EL KID EN EL MISMO PROGRAMA

Por primera vez en la historia de nuestro boxeo se presentan en el mismo cartel Fillo Echeverría, una atracción y Kid Chocolate, un ídolo. Los dos atletas, que gozan de toda la simpatía y de todo el favor del público, han sido firmados por Belmonte, para hacer otro alarde de fuerza y ofrecer al público un programa como muy pocos se han ofrecido en la Habana... Dos atletas estrellas del patio contra dos peleadores americanos de records excelentes y de positivas posibilidades de triunfo, porque el Kid ha mejorado en todo y va en pos del campeonato mundial de peso pluma, que no podrá retener Armstrong, por encontrarse en la imposibilidad de hacer el peso... Pero en lo que respecta al italiano Marciente, nos parece que debe vencer al Fillo y a todos los peleadores que tenemos en ese peso. Marciente, italiano de constitución de bulldog, fué seleccionado este año entre los adversarios de Henry Armstrong... Armstrong le ganó, pero el solo hecho de que se le diese un chance contra la maravilla de California, demuestra que es un atleta conocido, de calidad y de records..

Nosotros que hemos visto en training a los dos americanos, consideramos que el sábado va a escribirse una de las más bellas páginas en nuestro boxeo... Kid Chocolate contra Chappie y Fillo contra Marciente... Todo en el mismo cartel. Todo en una velada de boxeo que tiene algo de sueño...

Se pensó en un principio dar el programa en La Tropical, pero se decidió ofrecerlo en la Arena, que debe resultar pequeña para una atracción tan grande... Por eso, Belmonte, desde muy temprano, pone las localidades a la venta en el estanco popular de San Rafael cuatro.

FUE UN EXITO EL DIA DEL GRADUADO DEL "INSTITUTO"

La selección del Instituto derrotó al equipo de los bachilleres, con buen score

Con la brillantez característica de estudiantes, el sábado, durante todo el día, se celebraron varios festejos en honor de los nuevos bachilleres del Instituto de la Habana comenzando el programa, con unos eventos deportivos en el stadium «Víctor Muñoz», cedido por el Jefe de Cultura Física y Deportes del Ayuntamiento de la Habana, señor Félix Ayón, siguiéndole un ponche de honor a Miss Instituto y Miss Graduada 1937 en la Tropical a las 5:00 de la tarde y finalmente, a las 9:00 de la noche se celebró el baile final en el Hotel Plaza, donde asistieron más de 3,000 personas, llevándose a cabo la coronación de las candidatas, que resultaron electas.

Fué un día muy atareado para los Miembros de la Comisión Organizadora, quienes no tuvieron un solo momento de descanso desde la madrugada del sábado hasta que terminó el baile el domingo a primera hora.

RESULTADO DE LOS EVENTOS DEPORTIVOS

Jorge Juan Torres, el popular «coco-liso» fué el ganador del primer evento celebrado, logrando lanzar la bola de baseball desde lo profundo del «center field» hasta home. Otros fielders lograron tiros muy buenos, pero ninguno tuvo la precisión de Torres.

El batazo más largo lo dió «tranbus» Cervantes, quien «fongueó» la pelota por el mismo centro del terreno hasta la calle.

«Bebo Chapman», indiscutible buen jugador de pelota, fué el que hizo el recorrido de las cuatro bases en menos tiempo, cronometrando 15 segundos flat. Cervantes, fué un fuerte contrario, pero al doblar la tercera almohadilla sufrió un accidente que lo obligó a retirarse.

La selección del Instituto derrotó a los graduados en el desafío de base ball, con anotación de 7x5. Los Graduados de 1937 acumularon dos carreras en el primer inning y dos en el segundo, pero la selección, anotando en el segundo, tercero y quinto innings logró una bonita victoria sobre los homenajeados.

M. A. de Armas, ganó el evento de la pesca de la manzana, y aunque antes de poder llevársela sufrió un buen «chapuzón», se adjudicó el premio ofrecido por la Comisión Organizadora. En el salto de rana, el múltiple Neyra se llevó todos los honores, mientras que el equipo de relevo compuesto por Martínez Cobielles, Bebo Chapman, Mendiondo y Adalberto Rodríguez, dejaba atrás a todos los demás participantes.

Felicitamos a la Comisión Organizadora del Día del Graduado, quienes lucharon en todos los momentos porque ese día fuera recordado gratamente por todos los que tomaron participación en el mismo.

TIPS DE AQUI Y DE ALLA /.
Por DAN

La lluvia lo echó a perder todo ayer... Por tanto, usted, como yo, tendrá que esperar a mañana por la noche para presenciar la inauguración de la temporada junior de basketball, que, si hemos de creer lo que sobre ella nos dicen los que se pasan la vida en el campo de entrenamiento de los distintos teams, ha de resultar interesantísima...

«Algunos expertos han dado al team de la Universidad como favoritos, pero, recibirán la sorpresa del año cuando termine el campeonato»— nos dijeron ayer. Y, como en ese grupo de expertos que han señalado a la Universidad para ganar estamos nosotros, esperaremos confiados que nos muestren esa sorpresa grande que ha de echar a tierra nuestra selección!

Personalmente creemos que no habrá nada que lo impida; pero, carlistas, telefonistas, eléctricos, fortunistas, hispanófilos, etc. etc., insisten en que HABRA SORPRESAS, y de tanto decirlo pueden llegar a provocarla.

Al llover ayer, el schedule quedó corrido y por tanto, mañana tendremos la inauguración oficial de la justa de basketball... Vedado y Club Naval se verán en el primer turno, y San Carlos y Universidad, después... Para el viernes se dará el segundo programa, que cubre al Fortuna con el Atlético en el turno inicial, seguido del Teléfonos con el Cubaneleco.

NOTAS SUELTAS: Ted Meredith fué objeto de un homenaje por parte del Lions Club, de saber inglés... El sábado se jugará el tercer juego de la serie de basket femenino que efectúan los fives de La Milagrosa y el Deportivo de Cárdenas, llevando como escenario de los acontecimientos al piso de las matanceras... La lucha está 2 a 0 a favor de La Milagrosa y es casi seguro que el sábado concluya con un triunfo decisivo... Los luchadores olímpicos comenzarán a practicar el día 3... Casanovas, un asistente de basket de un coach local, está haciendo diarias revelaciones que «constituyen un poema» y que, ciertamente, no dejan muy bien parado al mentor en cuestión...

Ronquillo, uno de los viejos ases del team senior de football de la Universidad, vino directamente desde Camagüey al Stadium para aprender dos cosas el sábado último:

(1) Que la juventud siempre se impone en el football.
(2) Que los zapatos nuevos no sirven para resistir ciertos pesos...!

Y una vez sabida la lección se marchó hacia el punto de procedencia!

(Caso que usted esté interesado en detalles, le diremos que el sonriente player de los Caribes comenzó el juego de veteranos y novatos sólo para recibir un corte en el zapato en una de las primeras jugadas, y desde entonces tuvo que pasar la tarde en el sideline... Horas después... Por la noche... viajaba en un tren «caminín de Camagüey!)

Como resultado de la intensa división que existe en el campo de los aficionados, la Liga Social y la Unión Atlética de Amateurs se han tirado los trastos a la cabeza por cuestión de las Federaciones Internacionales... Todo en plena época olímpica, cuando más unidas debieran marchar nuestras corporaciones aficionadas...

Si las luchas siguen por ese camino, vamos a llegar al momento en que nuestros deportes amateurs tendrán que ser regidos por una Comisión Nacional de deportes amateurs, adjunta a una dependencia del Estado... Es el único modo de poner coto a tantos disparos innecesarios que se hacen al aire...

Y, de paso, se le cortaría el ala a más de cuatro tontos que quieren sentar plaza de líderes, aprovechándose de la situación confusa que tenemos en el ambiente!

De la lucha entre la Unión y la Liga Social no saldrán perjudicados más que cuatro o cinco atletas, víctimas de compromisos que han contraído con individuos que en una forma u otra han aliviado sus situaciones difíciles... Y esos muchachos no deben caer descalificados sólo porque dos o tres sostengan rivalidades intensas!

La nueva guía de baseball que se ha editado será puesta a la venta hoy en los colegios de la ciudad... Y como se trata de un libro bueno para mejorar los conocimientos baseboleros de los atletas colegiales, recomendamos su compra, en la seguridad de que el dinero invertido no será dinero perdido...

El próximo domingo el team de pelota del club Fortuna irá al Central Alava para celebrar su primer match de exhibición de la temporada... Cordeiro, aunque ganador de dos pennants consecutivos, no quiere dormirse y piensa entrenar a sus muchachos desde temprano.

Otro team que entrará en seguida en acción será el del Central Hershey... Quilla Valdés dice que Hershey no quiere dar nuevamente lugar a que el campeonato se decida en el último game de la season, y espera realizar una buena preparación preliminar.

Buscando experiencia, casi todos los players amateurs están asistiendo al campeonato de los profesionales, pero si éstos siguen actuando como hasta ahora, llegará el momento en que serán ellos los que tendrán que ir a ver a los amateurs.

NOTAS DE TODAS PARTES: Los que han visto jugar al team de «La Milagrosa», de Matanzas, dicen que las muchachas robarán el campeonato junior femenino de basket ball al enfrentarse con el equipo del San Carlos en la serie final... Comenzaron ya las prácticas del conjunto olímpico de basket ball... Rodríguez Knight reunió a los aspirantes en el Cubaneleco y les mostró los primeros ejercicios... El baile del Club Náutico de Marianao en honor de Miss Náutico, ha sido suspendido para el día 31 de diciembre... Todo, debido a que están construyendo varios puentes en el club y distintos salones están llenos de materiales... En definitiva —nos avisan los muchachos de Rojas— la proclamación de Miss Náutico se llevará a cabo el último día del año, para despedir dignamente el año viejo... Un observador imparcial nos asegura que el próximo disparo de «L. B.» estará dirigido a Frank Trelles, del Comité Olímpico... El jueves se celebrará en el Casino Deportivo de la Habana el banquete anual de los padres y familiares de alumnos del Instituto Edison... Hemos recibido atentísima invitación y prometemos asistir...

El Instituto Edison, incidentalmente, está desarrollando este año el mejor programa de enseñanza y esto lo ha convertido en el plantel más popular de la Víbora... Ted Meredith, que visitó nuestra redacción ayer, dice que «en tres meses hay tiempo suficiente para sacar un buen team de track»... Hablando después del material que debemos llevar a Panamá, nos dijo: «Yo creo que si Cuba consigue dinero suficiente para llevar a todos los muchachos, hará un favor al grupo de práctica, ayudándole a buscar experiencia... Ello servirá de estímulo»—dice.

El team cubano seguirá realizando una sola sesión de entrenamiento, hasta que las prácticas hayan pasado del día de Pascuas... A fines de mes se harán pequeñas eliminaciones, a fin de que los muchachos puedan ir demostrando su calibre...

DE LA NUEVA LUCHA ENTRE LA U. ATLETICA Y LA LIGA SOCIAL

Un nuevo debate epistolar ha surgido entre la Unión Atlética de Amateurs, máximo organismo de los aficionados, y la Liga Social, con motivo del reconocimiento internacional de sus federaciones, y, como ocurre cada vez que estos organismos inician una disputa deportiva, sus razonamientos abarcan términos demasiado calientes, muy frecuentes en las discusiones cubanas, que nosotros no estamos dispuestos a calorizar.

Hemos dicho una y otra vez que divisiones de esta índole sólo producen un perjuicio grande al deporte y por este motivo nos negamos a seguir lo que hace días quedó entablado cuando uno de los dos circuítos reunió a una serie de cronistas aficionados para explicarles su situación internacional.

Esta sección publicó las declaraciones del secretario de la Liga Social, así como las aclaraciones de la Unión Atlética; pero, ahora ha recibido una nueva comunicación, esta vez de los Sociales, donde entre otras cosas se habla hasta «del sueldo que se ha aumentado el secretario de la entidad», y, ahí es donde «nos detenemos en seco» esperando que sean otros, nunca nosotros, los que sirvan de base para una nueva batalla, entre los líderes del amateurismo, que, como dijimos anteriormente, sólo ha de ocasionar un perjuicio general.

La Liga Social nos ha de perdonar que no demos a la publicidad su última epístola. Y aunque no discutimos que puedan tener o no razón en el tema que discuten, creemos que el momento no es el más apropiado para reanudar esas luchas partidaristas, que, tan poco favor nos hacen en el extranjero, y que tan estancado mantienen el deporte nacional.

Lo sentimos sinceramente, pero, esto es lo que nuestros sentimientos deportivos nos ordenan realizar.

MONTES MENOR CONTRA SARMIENTO Y EL DEBUT DE IBARLUCEA ESTA NOCHE EN EL GRAN FRONTON HABANA-MADRID

Reaparecerá en el tercero el popular defensor de los cuadros alegres. Dos debuts más esta noche en la popular Bombonera de la Calzada de Belascoaín. Los pagos de ayer

Montes menor y Aníbal, que están en condiciones de desratizar a las mejores parejas que se le enfrenten, van esta noche a una lucha de excepcional importancia. Porque si bien la forma de esos dos muchachos asegura un combate magnífico por su parte, precisa que no se olvida cuales son los contrarios antes de decidir quienes han de ser los vencedores.

Se trata del partido intermedio de esta noche en la Bombonera del Habana Madrid. Y contra el Guajirito y Aníbal saldrán a jugar nada menos que Sarmiento y Uria. Ustedes saben ya como se las gasta el tal Abogado, qué clase de juego posee actualmente, como está deplegando toda su inteligencia para triunfar con frecuencia, y como Uria secundará a su compañero pegando como él sabe y cogiendo cuanto le disparan a los cuadros graves.

Tenemos acontecimiento hoy en el Habana-Madrid, aparte del match estelar a que acabamos de referirnos. Debutará Ibarlucea, el recio pelotari bien conocido de la afición, que jugó durante algunos años en esa misma cancha impresionando favorablemente a los fanáticos por su empeño de triunfar y por su seriedad. Ibarlucea vuelve a los cuadros alegres jugando esta noche en compañía de Buendía contra Manjarrés y Montes en un match que resultará interesante. Y no olviden que en este caso es posible que aquello de «siempre contra el debutante» puede que sufra un descalabro.

También habrá debut en el inicial. Manelo y Gracia, dos pelotaris jóvenes se presentarán para deleitar a los que gusten de buenos primeros partidos. Ambos son zagueros y serán acompañados de Girón y Posada.

Programa muy notable el de esta noche en el Habana-Madrid.

Primer partido a 25 tantos
Girón y Manelo, blancos, contra Posada y Gracia, azules. A sacar ambos del catorce y medio.

Primera quiniela a 6 tantos
Girón, Manelo, Posada, Gracia, Torres y Díaz.

Segundo partido a 30 tantos
Montes menor y Aníbal, blancos, contra Sarmiento y Uria, azules. A sacar ambos del catorce y medio.

Segunda quiniela a 6 tantos
Sarmiento, Montes menor, Aníbar, Ibarlucea, Buendía y Manjarrés.

Tercer partido a 30 tantos
Ibarlucea y Buendía, blancos, contra Manjarrés y Montes, azules. A sacar los primeros del catorce y los segundos del catorce y medio.

SE INICIO AYER EL TRAINING DEL BASKET

Los ejercicios tuvieron lugar en el piso del Club Cubaneleco, por la tarde

Comenzó ayer tarde, pese a las lluvias caídas, el training olímpico de los basketbolistas.

Joe Rodríguez Knight, head coach del equipo cubano, reunió a todos los aspirantes que asistieron. Les habló de la necesidad de practicar con entusiasmo desde temprano para formar un team invencible que pueda derrotar a Méjico y seguidamente ejecutó los primeros ejercicios, que fueron interesantes.

Con esto quedó establecido el entrenamiento Olímpico, y esto significa que a partir de ayer otra rama del team cubano que irá a Panamá ha sido cubierta cumplidamente.

Las prácticas continuarán diariamente, en el floor del Cubaneleco, y Rodríguez Knight pide la más puntual asistencia a todos los muchachos a fin de poder hacer pronto una rápida eliminación.

Se han inscripto más de sesenta atletas en basket ball para los Olímpicos, y Rodríguez, tiene que hacer las cosas de modo que sólo se queden diez, para formar el team Cuba.

Todo esto, en tres meses que quedan de labor. La tarea, pues, es ardua y requiere la máxima cooperación de todos los muchachos.

TRACK Y FIELD

Mientras tanto, el entrenamiento de atletismo continúa, y el head coach Meredith, haciéndose cargo del squad, asegura que «realizará su mejor esfuerzo para lograr un éxito con la representación cubana».

Meredith, que posee rara habilidad para manipular los hombres de pista tiene buenos proyectos en perspectiva y sus auxiliares están encantados con su forma de actuar...

El brillante mentor se hizo cargo ayer del entrenamiento, que continuará desde hoy en el Stadium de la Universidad.

BASKET FEMENINO

Ramón Azcárate no ha perdido el entusiasmo y está seguro de que las muchachas irán reportando poco a poco al training-camp. Ramón quiere contar con la ayuda de las hermanas Trueba, a las que considera con buen chance de hacer el equipo criollo. Así mismo, habla de trabajar en firme, y dice que Cuba no se quedará sin representación de importancia en los Juegos.

NATACION

Perico Miranda y Tito Silverio están trabajando como nunca y el entrenamiento mejora aunque todavía ningno de los dos tiene el material necesario para intensificar los ejercicios.

Tanto Miranda, como Tito, esperan mayor concurrencia en esta primera quincena de noviembre, y nos suplican que recordemos a los atletas que la primera eliminación tendrá lugar el día veinte de este mes.

¿Podrá la ciencia librarnos de la vejez prematura?

«La vida del hombre puede compararse a la ascensión a una montaña: De las oscuras llanuras el camino conduce hacia las alturas, hacia la luz, el aire y el sol, hasta que alcanzada la cúspide, comienza el descenso que vuelve a arrastrarle sin cesar hacia abajo, hacia las sombras impenetrables de la muerte. En esa marcha ascensional, las enfermedades y los accidentes de la vida pueden compararse con la caída en los barrancos, que impiden al caminante llegar a la cima.

Pero hoy en día el que asciende una montaña dispone de funiculares y senderos; para el camino de la vida debe hallar el hombre amparo en la medicina. Esta tiene una doble misión, la de curar las enfermedades (prestar auxilio al caído y facilitarle así la prosecución de su camino) ampararle después en los peligros que le acechan (protegerle en su camino, o sea prevenir enfermedades).

Otro problema en cuya solución trabaja desde tiempos remotos la investigación médica, es el de retrasar lo más posible el descenso con la edad (la conservación de la juventud, que pasa tan pronto y parece huir irremisiblemente). Sólo recientemente se han descubierto medios que hacen posible el alcance de esta aspiración: Virilvitam es el mejor de estos medios. Este moderno producto en comprimidos de hormona y vitaminas minerales, preparado por el Dr. Richard Weiss, además de restablecer la Capacidad sexual actúa como el mejor y más poderoso reconstituyente y tónico, extendiendo su acción a todos el organismo, que se hace más sano, más fuerte y más joven.

De igual modo actúa el preparado «HORGENI», en la mujer. Se entiende que en la composición de «Virilvitam» destinado a hombres, el componente fundamental lo constituye el producto de la glándula sexual masculina, mientras que en «Horgeni» para mujeres, lo es la secreción de los ovarios.

Es de esperar que estos felices preparados hallen uso extenso en todas las capas sociales y contribuyan así a mejorar el estado general sanitario de la sociedad».

* * *

Lo que precede, ha sido extractado de un folleto editado por los Laboratorios del Dr. Richard Weiss, de Berlín, Alemania, en el cual se exponen en lenguaje comprensible, científicas teorías en relación con las glándulas de secreción y su influencia sobre el organismo. Este folleto, honesto, ameno e interesante así para hombres y mujeres jóvenes o de avanzada edad, está a la disposición de quienes deseen adquirir mayores nociones acerca del funcionamiento de las glándulas de secreción y su importancia para la retardación de la vejez y prolongación del período activo de la vida. Solicítelo Ud. sin compromiso, sin obligación ni molestia ulterior. Se envía gratis, por correo, en sobre cerrado y sin membrete. Pídalo a Representantes del Dr. Weiss, Apartado 117, Habana.

«VIRILVITAM» para hombres, y «HORGENI» para señoras, se encuentran en Droguerías y principales Farmacias del mundo.

ANHN.

VENCIO FACIL EL TEAM DE LA LIGA POPULAR

Dando una magnífica exhibición de pitching, batting y fielding, la Selección Olímpica de la Liga Popular, derrotó fácilmente a la Selección de la O.D.A.C. con la anotación de nueve carreras por una, el pasado domingo en el «Víctor Muñoz».

G. Rivero, A. Cernuda y R. Villarnovo, dejaron en tres hits a los formidables batsmen de la Organización quedando muy satisfecho de la demostración de sus lanzadores, el gran manager O. Diviñó, los que le dieron pruebas de que tienen clase para nacerse sentir en las próximas eliminaciones olímpicas.

Los players de la Selección de la O. D. A. C., jugaron una gran pelota; pero sus pitchers no pudieron contener el ataque «popular»: Lombillo, Labarrere, López, Morales, Carricarte, le pusieron música al juego conectando oportunos batazos en defensa de la causa Popular, que decidieron el juego a favor de las huestes de Diviñó.

En el primer juego las Estrellas de Batista vencieron en reñido match a los Cubans Stars Jr. con el score de tres por dos, Un gran juego ofrecieron los muchachos donde la estrellita máxima del team de Batista, el popular Daniel Deis, se robó al «respetable» por las magníficas jugadas que realizó en la defensa del campo corto.

Selección de la O. D. A. C.

	A.	C.	H.	O.	A.	E.
Alfaro, ss	3	0	0	2	4	0
Pérez, 2b	1	0	0	1	1	0
Collazo, 2b	1	0	0	1	0	0
Ledesma, 3b	3	0	0	1	3	0
S. Valdés, rf	1	0	0	0	0	0
R. Valdés, 1b	3	1	1	5	0	0
Morán, lf	3	0	1	2	0	0
Pedroso, c	1	0	1	5	0	0
Núñez, p	2	0	0	0	0	0
Díaz, p	0	0	0	0	0	0
Pedemonte, ss	0	0	0	0	0	0
Deschapelles, 3b	0	0	0	0	0	0
R. Valdés, rf	1	0	0	0	0	0
Flores, c	2	0	0	0	0	0
Calderón, p	0	0	0	0	0	0
Totales	24	1	3	18	8	0

Selección de la Liga Popular

	A.	C.	H.	O.	A.	E.
Carricarte, cf	3	1	1	0	0	0
Santa Cruz, ss	2	1	0	1	1	1
Labarrere, lf	3	2	1	1	0	0
Lombillo, 2b	4	1	3	3	1	0
Montañez, rf	2	0	0	0	0	0
Morales, c	4	0	1	5	1	0
M. Lombillo, 3b	2	1	0	3	0	0
López, 1b	2	1	0	3	0	0
López, 1b	2	2	1	8	0	1
Rivero p	1	0	0	0	1	0
Cernuda, p S.	1	0	1	0	1	0
Villarnovo, p	0	0	0	0	0	0
Silveira, rf	1	0	0	0	0	0
Vizcaíno, 3b	0	0	0	0	0	0
Junco, x	1	1	0	0	0	0
Totales	26	9	8	21	5	2

x bateó por Cernuda en el 6o.

Anotación por entradas.

O. D. A. D. .... 010 000—1
Liga Popular .... 000 045—9

SALDRA A LA PALESTRA DEPORTIVA UN NUEVO CLUB DE BASE BALL.

El sábado, por la tarde, y en los terrenos del Bejar Park, se celebrará el match entre los clubs juveniles, Cuban Star y Colegio Excelsior, quien con éste juego saldrá a la palestra deportiva.

Contando con un grupo de muchachos entusiastas, esperan desarrollar una magnífica compaña en dicho sport y por lo tanto retan a todos los clubs de su misma categoría para jugar, pudiendo enviar los retos al Colegio «Excelsior», frente a La Tropical. Buenavista.

Véase el line up del Colegio Excelsior.

Rodolfo, 3b.
R. Agüero, c.
Francisco, cf.
Montadas, lf.
Armenteros, ss.
M. González, p.
R. Fernández, 2b.
J. A. González, rf.
A. González, 1b.
S. Monte, utility.
J. Pérez, ut.
A. Ardura, ut.

MARIANO ARILLA TRIUNFO DE NUEVO EN SAGUA LA GRANDE

Ante un público numeroso donde se destacaban distinguidas damas y damitas que con su presencia le dieron más lucimiento y esplendor a la notable y magnífica fiesta de puños que tuvo por escenario el Teatro Encanto, Mariano Arilla sensacional peleador hispano, se anotó un triunfo más en su brillantísima tournée que viene realizando por el interior de la República sobre su valiente adversario John Manuel por K. O. en el primer round después de tumbarlo en varias ocasiones. Arilla se encuentra en unas condiciones soberbias al igual que cuando ostentaba el Campeonato de Europa. En el primer Star Bout el temible y fuerte pegador Neno Trejo (güajiro salvaje) derrotó a Dinamita Kid por K. O en el primer round después de tumbarlo por el conteo de nueve segundos. Trejo está en condiciones inmejorables. En una plea a seis rounds Baby Casino discípulo de Arilla una futura estrella del ring de quién el español espera mucho, se anotó una victoria por K. O. T. en el quinto rounds sobre el valiente y agresivo Zurdo Temprano. El zurdo demostró una vez más su indomable valor y un amor propio digno de admiración y elogio. En el primer preliminar la futura estrella, sagüera que en un futuro no muy lejano su nombre ha de ser una gloria y orgullo de Sagua el valiente y pegador Nacional Kid, agregó un triunfo más a su impresionante carrera pugilística al vencer por K. O. en el segundo round a su valiente oponente el Indio Feroz después de propinarle dos Knock Down de uno y nueve segundos. Nacional Kid adelanta a pasos agigantados teniendo Sagua en este muchacho una digna y prometedora representación en el deporte de los puños. —Isoba Mena, Corresponsal.

OMNIBUS
"LA CUBANA"

UNICOS EN CUBA CON CARROCERIAS DE ACERO
CRISTALES INASTILLABLES
6 SALIDAS DIARIAS
TERMINAL EN HABANA: HOTEL NEW YORK, DRAGONES 16
(AL LADO DE LA CUBAN TELEPHONE)
TELEFONO A-7166
SALEN DE LA HABANA
4.30 a. m.—7 a. m.—12 m.—3 p. m.—6.30 p. m.—11 p. m.
LA SALIDA DE LAS 7.00 A. M. ES HASTA CAMAGUEY
LAS DEMAS DIRECTAS A SANTIAGO

M.E.C.D. 2016

AL CIERRE DEL MERCADO DE CRUDOS LAS OFERTAS HECHAS POR LOS TENEDORES ERAN A BASE DE 3.25

BOLSA DE NUEVA YORK

COTIZACIONES AL CIERRE DE AYER

—A	
Amerada	—
Am. Radiator	13⅛
Adams Expr.	11⅝
Air Reducc.	55½
Alaska Jun.	11⅝
Alleghany	1⅞
Allied Chem	162
Allis Chal.	47½
Amer. Can	91⅞
Am. Car. Fou.	23¼
Am. F. Pow.	4⅞
Amer. Ice	1⅞
Amer. Inter.	8½
Amer. Loco	21½
Am. P. Light	6¾
Amer. Smel.	57¼
Amer. Sugar	32⅛
A. C. Alcohol	14¼
Amer. T. & T.	153¾
Am. Tobac. A	—
Am. Tobac. B	73
Am. W. Works	12⅞
Am. Woolen	6
Anaconda C.	30½
Atchison	40⅝
Atlan. Coast	27
Atlan. Ref	23⅝
Auburn Auto	10¾
Aviat. Cor.	4¼
Amer. Bank	15
Amer. Metal	35
—B	
Baldwin Lo.	—
Balt. & Ohio	13⅝
Bendix Avi.	13¾
Best & Co.	41
Beth. Steel	54
Borden Co.	20⅝
Briggs	29¾
Brook Man	14½
Byers A. M.	11⅜
—C	
Can. Pacif.	8⅜
Curtiss W.	12⅞
Case T. Mach	99
C. Violeta	—
C. de Pasco	46
Ches. & Ohio	38⅞
Chi. R. Islan	—
Chrysler	75⅛
Coca Cola	119½
Col. Carbon	87
Comm. & Sout	2
Con. Cigar	8⅛
Cons. Gas	25¾
Cons. Oil	10⅞
Cont. Can	51¼
Cont. Oil	34¼
Corn Prod.	56
Coty Inc.	5½
Cuba Co.	⅞
Cub Amer. S.	5⅜
C. Am. Sug. p.	76½
Cmm'l Solv.	9
Chesapeake	49
C. Palmolive	12⅜
Cruc. Steel	33
Cons. R. Cuba	4
Canada Dry	15¾
—D	
Del. Hudson	18½
Del. & Lack	9
Drug Inc.	8⅛
Dupont	123
—E	
East. Kodak	169
El. Auto Lit.	24½
El. Pow. Lig.	12½
Elec. Bond	11
Erie (R. R.)	8⅞
—F	
Fox Film C.	25¼
Frep. Texas	23
—G	
Gen. A. Tank	41
Gen. Asphalt	17⅝
Gen. Elec.	42
Gen. Foods	31⅝
Gen. Motors	41⅞
Guantánamo S.	1⅞
Gillet Saf.	11¾
Gimbel Bros	10⅜
Gold Dust	7½
Goodrich R.	21½
Goodyear	25
Gen. Bronze	5
Great North	29⅛
—H	
Hershey com.	—
Homestake	48¼
Houston Oil	8⅜
Hudson Mot.	9⅝
—I	
Illi. Cent	12¾
Interb. R. T.	6
Int. Cement	38¼
Int. Nickel	46⅜
Inter. Tel.	7⅛
Illin. Glas	68¼
—J	
Johns Mansv.	82¼
—K	
Kroger Groc	18¾
Kresge S. S.	17
Kennecot	36¼
—L	
Lambert Co.	18⅛
Lgg Myers.	87
Loew's Inc.	64
Loose Wiles	20¼
Lorillard	18⅞
Louisv. Nas.	61
Ludlum Stl.	60
Lehman Cor.	30
Liquid Carb.	—
—M	
Macy (H. R.)	35¼
Montgomeri	43
Miss Pac. c.	2½
Miss. Pac. p.	3⅜
Min. Honeyw.	65½
Murray Corp.	7⅝
—N	
N. Y. Central	20⅞
Nash-Kelvi.	13⅜
Nat'l Dist.	24
Nat'l Bisc.	21¼
Nat'l Cash.	21
Nat'l Dairy	15⅝
Nat'l P. Li.	8¼
North Amer.	20⅛
N. A. Aviat'n	7½
Nort. Pacifc.	14
—O	
Ohio Oil	13⅜
Otis Elev.	25
Otis Steel	12½
—P	
Packard Mot.	6
Paramount	15½
Pennsylvann	24
Pullman Co.	31⅜
Proc. Gamble	49¾
Pure Oil	14
Puerto Rico	27
—R	
Radio Corp.	7⅞
Rep. I. Steel	20⅛
Reynolds	46¼
—S	
Schen. Dis.	29½
Safeway St.	25¾
Sears Roeb.	68¾
Simmons Co.	27½
Soc. Vacuun	17
St. Paul p.	2⅜
So. Pacific	21⅞
South. Ry.	14¾
Stan Brands	9⅛
Stand Gas	5⅜
Stan N. J.	52⅞
Stan Oil C.	33½
Stewart War	13
Studebaker	7⅞
Sun Oil	55½
—T	
Texas Co.	44⅞
Tinken Roll	47¾
—U	
Union Carb.	77¾
U. Pacific.	96
Union Oil	21⅝
United Cor.	3½
Uni. Cor. pfd.	32¼
Unit. Fruit	59½
U. S. Rubber	29⅞
U. Aircraft	19¼
U. S. Steel	61
U. S. Inb. Alc.	21
U. Gas Corp.	5¾
U. Gas Warr.	1⅜
—V	
Vanadium	17¾
—W	
Warner Bros	9⅛
W. Brothers	4¼
West. Union	31⅞
Woolworth	41
—Y	
Yellow-Tr.	12⅝

COACCION GUBERNAMENTAL

Hemos leído el Editorial de DIARIO DE LA MARINA, publicado el día 17 de octubre del corriente año en relación con las casas-escuelas, y entre otros párrafos, nos referimos al siguiente:

«Adopción de medidas drásticas contra la codicia de los propietarios de casas-escuela». Y este otro: «Llegar a la expropiación forzosa de sus propiedades por razón no ya de utilidad pública que la justifique, sino de evidente necesidad, y lo peor para ellos sería poder cobrar el importe de la EXPROPIACION, pues el Estado no dispone de recursos para hacerla efectiva...»

Estas aseveraciones hechas en ese Editorial, encierran una agresión contra la propiedad privada.

El hecho de que un propietario alquile su casa al Estado, y éste no pueda o no quiera pagar la renta que le asigne su dueño, y se considere en libertad para adjudicarse la propiedad por medio de un expediente de expropiación sin el requisito de la previa «indemnización» que señala la Constitución alegando que no tiene dinero para ello, evidentemente colocaría al Gobierno cubano en una situación de confiscador, y lo que es peor, facultaría a los inquilinos particulares a que, siguiendo el ejemplo dado por el Gobierno, se apoderaran también de las casas que viven, alegando iguales razones.

Tenemos la seguridad de que el doctor Laredo Bru no ha de comulgar con las ideas expuestas en ese Editorial, que tanto daño ha de causar al buen crédito de Cuba.

En todos los países civilizados, las casas-escuelas del Estado, se instalan en edificios propios, por lo que no tienen que pagar renta alguna—extendiéndose una visual por los Estados Unidos de Norteamérica se podrá confirmar lo que se acaba de exponer.

Pero aún en el supuesto de que allí el Estado por cualquier circunstancia se viera en la necesidad de arrendar alguna propiedad privada, pagaría religiosamente la renta que le señalare el propietario, sin que se le ocurriera pensar, el adjudicarse aquella propiedad con la consabida frase que se está haciendo tan popular en Cuba: «Te lo debo».

Analicemos el problema de los alquileres:

El inquilino se violenta porque el propietario le aumenta el alquiler. Entonces se piensa en una ley que limite los alquileres de las casas existentes, estableciendo el privilegio de facultar a otros propietarios que realicen nuevas construcciones, para que estipulen la renta que estimen por conveniente a sus casas. ¿Pero es que no han pensado los inventores de esa ley que el inquilino que vive en una casa existente, pagando $30.00 de renta, no va a mudarse para una casa de nueva construcción que le rente $35.00, aunque el propietario esté en libertad de fijarle por esa ley democrática a medias, la renta que le venga en ganas?

¿No saben esos señores que ni el propio gobierno americano actual se ha atrevido a limitarle a un propietario el derecho de pedir en renta o en venta por su casa lo que estime conveniente?

Pero no nos dejemos invadir por el pesimismo y tengamos fe en el Honorable Presidente de la República, de quien recordamos las siguientes palabras:

«MIENTRAS EXISTA UN GOBIERNO DEMOCRATICO PRESIDIDO POR MI, ESOS PROYECTOS QUE TANTO PREOCUPAN AL PAIS, NO SERAN SANCIONADOS».

Ass. Nac. Pro-Restauración del Crédito Cubano

HABANA 80 — A-7341

ANTES SE HABIA REPORTADO UNA VENTA DE 23,000 SACOS DE CUBA A 2.32 CTVS. C & F

Los refinadores se mostraban en disposición de comprar pero no a más de 3.20 o posiblemente dos puntos más. Los futuros estuvieron sostenidos. El contrato 4 actuó de baja

En el mercado de crudos se reportó ayer una venta efectuada el viernes, consistente en 23,000 sacos de Cuba, a llegar ayer, a la refinería Arbuckle, al precio de 2.32 c. cif. Quieto en toda la sesión, las ofertas en el mercado eran a 3.25 c., con los refinadores dispuesto, al parecer, a pagar no más de 3.20 c.

En los futuros, el Contrato número 3 se hallaba quieto próximo ya el cierre, pero sostenida, reflejando el alza del disponible. A última hora las cotizaciones mostraban de 0 a 1 punto de alza. Está llamando la atención en los círculos del ramo la versión de que la sequía reinante en Cuba pudiera provocar una merma de un 15 a un 20 por ciento en la zafra. Indícase, empero, que esto quedaría contrarrestado por el hecho de haber sembrada más caña de la necesaria para fabricar la cantidad de azúcar fijada en el decreto de restricción de la zafra, teniendo además Cuba existencias sobrantes para embarque tanto a los Estados Unidos como para el mercado mundial. El Contrato número 4, tras de abrir quieto perdió medio punto, y al cierre registraban las cotizaciones de 0 a 1 punto de baja.

Se vendieron, en total, 4,150 toneladas en el Contrato número 3, y 550 en el Contrato número 4.

Mercado de Londres

El mercado de Londres estuvo desanimado, con pequeñas ofertas al equivalente de 1.09 c. lab. Cuba.

Las cotizaciones de la Terminal, fueron las siguientes:

	Cierre anterior	Cierre del 1.
Octubre	6-1½	—
Diciembre	6-2¾	6-2¼
Enero	6-2½	6-2½
Marzo	6-3½	6-3¼
Mayo	6-3¾	6-3¾
Julio	—	6-4
Agosto	6-4¾	6-4¾
Diciembre	6-6¼	6-6¼

En puertos de Cuba

El movimiento de azúcares en los puertos de Cuba, según datos de los señores Lamborn, Hutchinson y Co., fué el siguiente:

Semana terminada en Octubre 30 de 1937.	Tons.
Arribos	22.448
Exportación	25.694
Existencia puertos	239.281

Las exportaciones fueron a: New York: 19.931; New Orleans: 2.273; y Bélgica: 3.490.

Consumo en Francia

Ayer tarde los señores Luis Mendoza y Cía., recibieron por su hilo directo el siguiente despacho:

«El consumo azucarero francés del mes de septiembre se señala en 91,719 toneladas métricas contra 79,412 en septiembre de 1936, en tanto que las existencias al 30 de septiembre sumaban 155,753 contra 261.077 hace un año.»

De Checoeslovaquia

También ayer tarde los señores Lamborn, Hutchison y Co., recibieron por su hilo directo el siguiente despacho:

«La zafra de azúcar de remolacha de 1937-38, cuya cosecha está ahora en pleno apogeo, se estima en 740,000 toneladas «largas» de azúcar crudo, según avisos recibidos por Lamborn and Company, Inc., de New York. Esta comparada con 715,000 toneladas producidas en la zafra anterior, aumentó 25,000 toneladas, equivalente al 3.5%. La zafra actual, en caso de que el resultado se aproxime al estimado, será la mayor desde la zafra de 1931-32, cuando se produjeron 801,000 toneladas. Checoeslovaquia consume anualmente un poco más de 400,000 toneladas. El resto de su producción es vendida en el mercado mundial. Bajo el Convenio Azucarero Mundial, firmado en Londres en mayo 6 pasado, le fué asignada una couta de exportación para el año que comenzó en septiembre 1, de 1937, de 334,628 toneladas «largas» para el mercado mundial».

Informe de Lamborn

Los señores Lamborn, Hutchings and Co., dieron a última hora el siguiente informe sobre el mercado de crudos:

«El mercado de crudos abrió hoy con un tono firme, con limitadas ofertas de azúcares de Cuba, para embarque en noviembre, y de las Filipinas, para llegar tarde en noviembre, a la base de 3.25.Sin embargo, existian indicaciones de haber obtenible una moderada cantidad adicional de crudos de Puerto Rico y de Cuba a la misma base. Los refinadores eran compradores a la base de 3.20, posiblemente existiendo un pequeño interés comprador a la base de 3.22 por azúcares para llegar temprano en posiciones especificadas.

«Al mediodía reportóse una venta efectuada el viernes último consistente en 23,000 sacos de Cuba, que llegan hoy, al precio de 2.32 cif. a la refinería Arbuckle Bros.

«Cotización «spot» de Willett and Gray, en octubre 29: 3.17.»

GODOY-SAYÁN
SEGUROS Y FIANZAS
(INSURANCE AND BONDING)
TELEFONOS: M-9866 M-9867
AGUIAR 77
HABANA, CUBA

Cotizaciones

NEW YORK, Noviembre 1.—(AP).—Cotizaciones al cierre de la Bolsa de New York.

Acciones:	1.029,210
Bonos:	$5.439,100

COTIZACION DE LA LIBRA

La libra esterlina se cotizó ayer, al cierre del mercado local, a $4.96¼.

COTIZACION DE LA PESETA

La peseta española se cotizó ayer, al cierre del mercado local, a razón de 14.08 por dólar.

COTIZACION DEL FRANCO

El franco francés se cotizó ayer en el mercado local, a razón de 29.49 por dólar.

Cotizaciones de la Bolsa del Azúcar de Nueva York

NEW YORK, noviembre 1.—(Por el hilo directo de Luis Mendoza y Compañía):

CONTRATO NO. 3

Meses	Abre	Max.	Min.	Cierre
Nov.	—	—	—	2.33
Dic.	—	—	—	2.33
Ene.	2.34	2.34	2.34	2.33
Mar.	2.35	—	—	2.34
May.	2.39	2.39	2.38	2.37
Jul.	2.41	2.41	2.40	2.40
Sept.	2.42	2.42	2.42	2.41

CONTRATO NO. 4

Meses	Abre	Max.	Min.	Cierre
1937				
Nov.	—	—	—	—
1938				
Ene.	108½	—	—	108½
Mar.	111½	112	111½	111½
May.	113½	—	—	114
Jul.	115	—	—	115
Sept.	—	—	—	117
1939				
Ene.	—	—	—	125
Mar.	—	—	—	126

MERCADO DE LONDRES

LONDRES, noviembre 1.—La Bolsa de Londres abrió desanimada y con tendencia de sostenida a firme, cotizándose U. S. Steel a 62⅛, New York Central a 21⅛ e International Nickel a 47⅛. El oro en barras se cotizó a 140 chelines 5½ peniques contra 140 chelines 4½ peniques onza el sábado. Han sido adquiridas por cuenta ignorada las £315,000 en oro en barras que había disponibles en el mercado libre de esta plaza.

El dólar (cable) se cotizó a 4.96⅝ por libra esterlina.

A las 2 p.m. U. S. Steel se cotizaba al equivalente de 61⅛, General Motors a 42¼, Bethlehem Steel a 53⅝ e International Telephone a 7¼.

El cobre se cotizó en la Bolsa de Metales a £43 5/16 nominal el spot, con los futuros a £43⅝ y el electrolítico de £48 a £50 nominal.

La plata se cotizó a 19⅞ peniques onza, sin variación.

MERCADO DE AMSTERDAM

AMSTERDAM, Holanda, noviembre 1.—Las acciones abrieron extraoficialmente esta mañana con bajas hasta de 7 puntos en las emisiones holandesas. Las americanas, también más bajas, con Bethlehem Steel a $1 menos de su paridad con Wall Street.

HOMENAJE A GUSTAVO RIERA

En su junta última la Sección de «Relaciones Exteriores y Asuntos Arancelarios» de la «Cámara Nacional de Comerciantes e Industriales», prestigiosa entidad económica, aprobó por unanimidad el acuerdo de celebrar un almuerzo en honor del señor Gustavo Riera.

El señor Riera es fundador de la mencionada Sección y su Presidente de Honor. Ha desenvuelto durante cuatro años una actividad digna del mayor aplauso y por esa labor ardua, ahora esa Sección y la masa social de la «Cámara Nacional de Comerciantes e Industriales», ha decidido llevar a efecto un homenaje de cariño y simpatía, que se ha de celebrar el día 7 de noviembre, en «Río Cristal».

Los muchos amigos con que cuenta el señor Riera, fuera y dentro de la «Cámara Nacional de Comerciantes e Industriales», se apresurarán a separar sus cubiertos en las oficinas de esta entidad, sita en Aguiar número 45, teléfono M-7112, para testimoniar su afecto al compañero luchador, pasando al mismo tiempo unas horas encantadoras en «Río Cristal».

Apreciación del Mercado de Azúcar

NOVIEMBRE 1ro. DE 1937

Costo y Flete	Ant.	Hoy
Pronto embarque a E. Unidos	2.30	2.32
Flete desde la Costa Norte	0.19½	0.20
Libre a Bordo—Pago Inmediato		
EE. UU. Cuota Libre	2.09	2.11
EE. UU. Cuota Retenida	2.12	2.12
Cuota Mundial	1.08½	1.07¼
Cuota Local — ex-Almacén	1.08	1.07
Todas las Cuotas	1.72½	1.73
Cuota de Colonos Alm. después de pagados impuestos	$5.30	$5.32

(Esta apreciación es de Luis Mendoza y Compañía.)

MERCADO DE MANTECA

Cierre ayer en Chicago:

Diciembre	9.30
Mayo	9.42
Granel	9.42N

MERCADO DE ALGODON

Cierre ayer en New York:

Octubre	8.05
Diciembre	7.88
Enero	2.84
Marzo	7.85
Mayo	7.87
Julio	7.90

THE GENERAL ASSURANCE COMPANY INC.
Con garantía en bonos Morgan's y Speyer
Obrapía 34, bajos entre Cuba y Aguiar. Telf. M-2749
SEGUROS DE AUTOMOVILES, CAMIONES Y OMNIBUS
Se dedica preferentemente al Seguro de Responsabilidad Civil de acuerdo con el Decreto-Ley No. 800

TABACO

Como habíamos anunciado, ayer volvieron al mercado los señores Trinidad y Hermano, para seguir la acción de compras que iniciaron la semana antepasada. De lo que hagan estos días, iremos dando cuenta a nuestros lectores, como también de las actividades que han de desarrollar otras firmas.

Durante la semana pasada se vendieron y entregaron en esta plaza, 2,312 tercios de Vuelta Abajo, Remedios y Partido. Según la recopilación hecha por nuestro reportero, ese total se distribuye como sigue:

De Vuelta Abajo	1.512
De Remedios	725
De Partido	75
Total	2.312

Los 1,512 tercios de Vuelta Abajo eran: 384 de tripas varias, incluyendo en ellos los de catorcenas y volados; 325 de colas, 320 de broncos y pesados con destino a la cuchilla, 231 de puntillas y otras clases.

Hacen el total de Remedios, 462 de permanentes, 188 de octavas y 75 de terceras. Estas eran viejas y las otras dos clases de la última cosecha que todavía llega a la plaza.

De capas finas y maduras eran los 75 tercios de Partido.

Los totales recibidos

En los mismos seis días de la semana pasada entraron en la plaza 9,311 tercios y pacas. Según la recopilación de nuestro reportero, las partidas sumadas dan estos totales de cada zona:

Las Villas	5.503
Vuelta Abajo	3.396
Otras zonas	412
Total	9.311

Las entradas fueron por los patios de los ferrocarriles y en camiones procedentes de varias localidades.

Las entradas de ayer

Durante el día de ayer entraron en la plaza las partidas de tercios y pacas que relacionamos a continuación:

De Placetas, para Sidney Rothschild, 471.

Del mismo lugar, para Menéndez y Compañía, 114.

También de Placetas, para Constantino González y Compañía, 75.

De Camajuaní, para la General Cigar Company, 210.

De San Diego del Valle, para Sobrinos de Antero González, 55.

De Pinar del Río, para Cano y Hermanos, 77.

De San Juan y Martínez, para la Cuban Land, 94.

De Guane, para Domingo Méndez e Hijos, 3.

De Ovas, para J. Quiñones, 1.

De Los Arroyos, para J. E., 2.

De Río Blanco, para Calixto López y Compañía, 17.

También de Río Blanco, para Abel Cañizo, 5.

Estas partidas de Arroyo y Río Blanco, son las únicas que trajo ayer el vapor «La Fe».

LOS MERCADOS DE LOS EE. UU. NO ABREN HOY

Hoy es día de elecciones en los Estados Unidos y por ese motivo estarán cerrados la Bolsa de Valores de New York y los demás Mercados de la gran República de Norte América.

GANADO

LOS PRECIOS EN PIE

Precios que pagan compradores, entregado el ganado en esta capital:

	Ctvs. Libra
Vacuno, de 3½ a	3¾
Cerda, de 7 a	9
Lanar, de 3 a	3½

LOS PRECIOS DE LA CARNE

En los mataderos de esta capital rigen los siguientes precios:

	Ctvs. Kilo
Vacuno, de 12 a	13
Cerda, de 26 a	30
Lanar, de 20 a	25

MATADERO DE LUYANO

Se sacrificaron ayer en el Matadero de Luyanó:

	Cabezas
Vacuno	70
Cerdos	32
Carneros	9

MATADERO INDUSTRIAL

Se sacrificaron ayer en el Matadero Industrial:

	Cabezas
Vacuno	172
Cerdos	51
Carneros	27

ENTRADAS DE CARROS

Llegaron 6 carros de Las Villas con ganado vacuno para el Matadero Industrial.

LOS CANJES DE CUOTA DE AZUCAR EN LA BOLSA

Los canjes de certificados de identidad, de las cuotas azucareras, fueron cotizados ayer en la Bolsa de la Habana, de la manera siguiente:

	Comp.	Vend.
Libre por Mundial	1.02	1.04
Libre por Retenidi	—	—
Retenido por Mundial	1.03	1.05
Mundial por Local	0.01	0.01½

No se reportaron operaciones en la pizarra de la mencionada Bolsa local.

LA TABACALERA COMPAÑIA DE SEGUROS S.A.
(Accidentes del Trabajo)
GARANTIA - PROTECCION - SERVICIO
Edif. Bacardí 201-21, Habana — Teléf. M-7388 — Telégrafo «NICOSEGURO»

CELEBRARON SESION LOS DETALLISTAS

Próximamente se verificará el escrutinio último del concurso y entrega de los premios

Bajo la presidencia del señor Pascual Pérez, actuando de secretario el señor José Miranda, auxiliado por el señor Alfonso Moreda Febles y con la asistencia de los señores José Fernández, Aurelio Revilla, Rafael Avello, Manuel Cuervo, Rafael Cueto, Armando de Torres, Teodoro G. Ruiz, Gregorio García, Herminio Díaz, Francisco Pérez, Vicente López, José Riveriro, Miguel Alvarez, Juan González y otros, celebró su sesión reglamentaria del mes la Sección de Propaganda del Centro de Detallistas de la Habana en su local de Avenida de Simón Bolívar.

Para su publicación se nos entregó la información siguiente:

«Abierta la sesión a las nueve en punto de la noche, se di lectura a la convocatoria, orden del día y acta de la sesión anterior, siendo aprobadas.

Seguidamente, por el auxiliar señor Moreda, se dió cuenta del informe relacionado con el movimiento de asociados (altas y bajas) y estado de los cobros, que asimismo fué aprobado, y en el que aparecen tres bajas aprobadas y treinta y dos nuevos asociados inscriptos en el mes, y que los cobros, en cada uno de los conceptos: de número, de contabilidad y protectores, comparativamente con meses y años anteriores, habían aumentado considerablemente en el mes de octubre último, siendo mes a mes, progresivamente, aumentada la recaudación en general.

«Después se dió cuenta de los informes rendidos por las Subcomisiones de Barrios, en relación con las nuevas normas que en propaganda se vienen desarrollando, y a las que inclusive se les enviará, nuevas relaciones de detallistas en cada barrio, según se han ido produciendo en los distintos Registros de Contribuyentes del Municipio y del Estado, para que la labor sea más eficiente.

«Finalmente, después de tomarse distintos acuerdos de índole interior, la presidencia informó de que próximamente se efectuaría el escrutinio final en el concurso que tiene abierto la Sección y que termina el 30 de noviembre, así como que la adjudicación y entrega de los valiosos premios a los triunfadores, posiblemente se efectuará conjuntamente con la toma de posesión de los nuevos miembros de la Directiva, en enero, como resultado de las elecciones que se efectuarán reglamentariamente en diciembre de este año, para la renovación de la mitad de la Directiva.»

MERCADO DE GOMA

Cierre ayer en New York:

Diciembre	15.31
Marzo	15.42
Mayo	15.54

MERCADO DE GRANOS

Cierre ayer en Chicago:

Avena:	
Diciembre	30½
Mayo	30¼
Julio	29
Centeno:	
Diciembre	73
Mayo	70¾
Julio	—
Maíz:	
Diciembre	57⅝
Mayo	59⅛
Julio	60
Trigo:	
Diciembre	96¼
Mayo	95⅞
Julio	90¾
Trigo de Winnipeg:	
Octubre	120¾
Diciembre	117½
Mayo	115⅝
Trigo de Minneapolis:	
Diciembre	105⅛
Mayo	103⅝
Julio	102⅜
Trigo de Kansas City:	
Diciembre	94½
Mayo	94½
Julio	86¼

LOS CUEROS EN LA ISLA

Precios que rigen:

	Libra
Habana	$ 0.11
Pinar del Río	0.09
Matanzas	0.09½
Camagüey	0.10
Oriente	0.10

Son precios para cueros frescos. El cuero salado se paga un centavo más.

BOLSA DE LA HABANA

COTIZACIONES AL CIERRE AYER

Bonos y Obligaciones República de Cuba	Comp.	Vend.
Speyer 1904	105	109
Deuda Int. 1905	99	103
Cuatro y medio 1909	102½	104
Morgan 1914	105	109
Morgan 5½ 1923	105	106½
O. Públicas 5½ 1945	56	57¼
Obligaciones oro con 9 cupones	35	65
Obligaciones oro con 7 cupones	29	37
Obligaciones oro con 4 cupones	27	40
Azúcar 5½ 1940	102	104
República de Cuba, Morgan, Seriados, 5½%—1927:	**Comp.**	**Vend.**
J — Vence 1o. de julio de 1937	100	—
Ayunt. Habana 1a. Hip.	95	—
Ayunt. Habana 2a. Hip.	96	—
Centro Asturiano	50	—
Agri. Oriente Cubano	—	—
Banco Terri. S. B.	36¼	—
Cervecera	40	—
Cervecera Obligs. no Hip.	9	—
Ciego de Avia	—	—
Curtidora	—	—
Gas	111	—
H. E. Cons.	22½	26¾
Havana Electric, Debentures, Obgs. no Hip.	1¼	3
Irombeer Obgs. no Hip.	—	—
Edificio La Metropolitana, S. A.	22	—
Ladrillos	—	—
Matadero	—	—
Mercados de Abasto y Consumo 1ra. Hip.	—	—
Nueva F. de Hielo	104	—
Papelera Serie B	100	—
Teléfonos	90	—
Unidos	12	—
Acciones	**Comp.**	**Vend.**
Agri. Oriente Cubano	—	—
Banco Agrícola	—	—
Banco Terri.	8	—
Banco Terr. Bnfs.	¼	—
Banco de Préstamos sobre joyería	—	—
Cervecera	20	—
F. C. Cons. de Cuba, P.	3¼	7
Cueto y Ca. S. A. (Kokofat), P.	—	—
Cueto y Ca. S. A. (Kokofat), C.	—	—
Cuba R. R.	5	—
Curtidora	—	—
Fibras y Jarcia	47	—
H. E. Utilities Co. P. 6%	37	41
H. E. Railway Co., Prfs.	¾	—
H. E. Railway Co., C.	⅛	—
Jarcia, P.	75	—
Jarcia, C.	10	14
Licores de Cuba	1	—
Lonja, P.	—	—
Lonja, C.	—	—
Matadero	—	—
Mercantil, La (Seguros)	—	—
Metropolitan Auto	—	—
Naviera, P.	11	15
Naviera, C.	1½	2
Nueva F. de Hielo	130	—
N. F. de Hielo, Bnfs.	45	—
Pesca, P.	—	—
Pesca, C.	—	—
Teléfono, P.	40	60
Teléfono, C.	14	—
Unidos	1⅝	3
Unión Oil	1	—
la. Papelera Cubana	75	Sin
Cédula, Bnfs.	38	Sin

COTIZACION LIBRE

Bonos y Obligaciones	Comp.	Vend.
Inter. Tel. Convert. 4½%	81	—
Inter. Tel. 5% 1955	60	—
Cuba Tel. Co. 7½%	95	—
Cuba R. R. 5% 1952	43	—
Cuba R. R. 7½% 1936	46	—
Norte de Cuba 5½% 1942	43	—
Manatí Sug. 5½ 1942	15	—
Vertientes Sug. 7% 1942	24	—
C. Gallego 6% 1975	50	—
V. Tennis 3% 1949	3	12
Pro A. Musical 7%	25	—
C. Español 6%	50	—
Acciones	**Comp.**	**Vend.**
Inter. Telp. and Tel.	—	—
Cír. Cubana de Electricidad Prfs. $ 6.00	—	—
Cuban Ame. Sug. Prfs.	70	—
Cuban Ame. Sug. C.	5¼	—
Cuba Co., Comu.	1⅛	—
Cía. Litográfica, Prfs.	50	—
Aux. Marítima, Prfs.	4	—
Seguros La Comercial	75	—
Seguros El Comercio	110	—
C. Violeta	7	—
Guantánamo, Prfs.	18	—
Guantánamo, Comu.	2	—
Litográfica, Com.	1	—

VALORES

El bono de Obras Públicas volvió a constituir ayer la nota sobresaliente en el mercado local de valores. Parecía a primera hora que el papel tendía a debilitarse; pero pronto se advirtió que su posición no había perdido el terreno ganado en los últimos días de la semana pasada. Los compradores mejoraron su precio, con el propósito de obtener más papel; pero sólo lograron concertar operaciones por un total de $18,000, llegando a pagar hasta cincuenta y siete de contado. En New York se operó, también durante el día, en un volumen ascendente a $50,000. El contraste que se advierte entre las ventas hechas en New York y en el mercado local, hizo pensar a algunos observadores en que los tenedores locales seguían retraídos, acaso porque esperan la oportunidad de un precio más alto ara vender. Otros observadores vieron en el hecho apuntado, lo que otras veces ellos mismos habían advertido o supuesto: que los especuladores de New York que habían aprovechado la debilidad, inquietud u otra circunstancia de los tenedores locales, comprando a los precios bajos de días anteriores, estaban vendiendo ahora con puntos de utilidad al mismo mercado de la Habana.

El bono quedó a última hora más firme y con tendencia a subir. Se atribuía ese mejor tono de la hora final, a la nota dada en Hacienda sobre la reunión celebrada durante el mediodía por la Comisión Oficial que sigue estudiando la solución del llamado problema de Obras Públicas, «con el mismo espíritu de precisar la forma más rápida».

Las Obligaciones Oro del Tesoro con nueve, siete y cuatro cupones, en vez de actuar en consonancia con el bono de Obras Públicas, perdieron un punto cada una, en comparación con la cotización que obtuvieron el sábado.

Inactivas estuvieron las acciones de las empresas de servicios públicos y de las compañías industriales.

Acentuaron su firmeza los bonos de renta fija mencionados en anteriores informaciones, así como las Obligaciones del Ayuntamiento. Se operó en varias de esas emisiones.

Estuvieron mejor impresionados los valores que figuran en la pizarra de la Cotización Libre que se verifica en la Bolsa local.

ACCIONES DE LOS BANCOS

Cierre ayer en New York:

Guaranty Trust	248
New York Trust	105½
Chase Nat. Bank	34½
National City Bank	30½
Public	30½
Chemical	46
Bankers Trust	53
Manufacturers Trust	39¾
Irving Trust	12
Corn Exchange	50¼
First National of N. Y.	1.835
Manhattan	24⅜
First Boston Corp.	13½
First Nat. Boston	40½
Hannover	97
Royal Bank of Canada	175

MERCADO DE SEDA

Cierre ayer en New York:

Diciembre	162
Enero	159
Marzo	155

CAMBIOS

Tipos de venta en Bancos de esta capital al cierre ayer:

New York, cable	1/10P.
New York, vista	1/10P
Londres, cable	4.96¼
Londres, vista	4.96
Italia, cable	5.28½
Italia, vista	5.28
Bélgica, cable	16.89
Bélgica, vista	16.88
Alemania, cable	40.23
Alemania, vista	40.21
París, cable	3.39
París, vista	3.38
España, cable	7.10
España, vista	7.05
Toronto, cable	⅛%P.
Toronto, vista	3/32%P.
Hong Kong, cable	30.90
Hong Kong, vista	30.85
Amsterdam, cable	55.15
Amsterdam, vista	55.05
Buenos Aires, cable	30.20
Buenos Aires, vista	30.15
Suiza, cable	23.04
Suiza, vista	23.02
Japón, cable	29.00
Japón, vista	28.90

BONOS DE CUBA

Cierre ayer en New York:

	Comp.	Vend.
Speyer, 5%	105½	—
Speyer, 4½%	104½	—
Morgan, 5%	102	—
Morgan, 5½%	102¼	104¾
Obras Públicas	56	56½
Cuba Railroad, 5%	45⅛	51½
Cuba Railroad, 7½%	47	53½
Cuba Northen, 5½½	42	44¾
Manatí Sugar, 7½%	43½	45
Inte. Tel. and Tel., 4½%	88	89

EL CENTRO DE CAFES SIGUE SUS GESTIONES

Una Comisión trató con el Secretario de Hacienda en torno a un debatido proyecto

En la mañana de ayer una comisión del Centro de Cafés de la Habana, compuesta por los señores Manuel Alvarez Fernández, Gerardo Durán Chao y Antonio Pérez Manrique, celebró una entrevista con el doctor Manuel Giménez Lanier, Secretario de Hacienda, interesando del mismo su apoyo para alcanzar que la Habana sea dotada de servicios sanitarios de carácter público.

Los representantes del Centro de Cafés de la Habana, que informaron al doctor Giménez Lanier que ya la Secretaría de Obras Públicas ha procedido a confirmar el proyecto de dichos servicios, añadieron a los repórters, que estaban complacidos de la atención e interés que el asunto había ganado en el ánimo del Secretario de la Finanza, y que estaban seguros que el doctor Giménez Lanier había quedado convencido de la necesidad de esa innovación urbana.

Antes de visitar al Secretario de Hacienda, los señores Alvarez, Durán y Pérez Manrique, habían visitado al Ingeniero Dudefaix, Jefe del Negociado de Construcciones Civiles y Militares, y quedaron informados de que el Departamento había procedido a diseñar un nuevo tipo de servicio y que el mismo sería presupuestado en esta semana.

Los comisionados del Centro de Cafés de la Habana tuvieron la oportunidad de conocer dichos planos y quedaron gratamente impresionados, como asimismo convencidos de que la nueva forma es más barata y llena todas las necesidades del servicio.

CAMBIOS EN NEW YORK

Cierre ayer en New York:

Libra Esterlina	4.96⅝
Francos	3.36¾
Pesetas	6.75N

MERCADO DE METALES

Cierre ayer en New York:

Cobre	10.90
Oro en barras	35
Plomo	5.50
Manganeso	40
Estaño	48
Níckel	35
Plata	44¾
Zinc	6.10

PRECIOS DE MIEL Y CERA

Precios que pagan los almacenistas exportadores de esta capital:

Miel:	**Ctvs. Galón**
En barril nueva, de 36 a	41
Cera:	**Ctvs. Libra**
Amarilla, a	22
Oscura, a	20

EL ORO Y LA PLATA

Cotizaciones ayer en la Bolsa de la Habana:

Plata contra billete americano	99⅝	99⅝
Oro acuñado contra billete americano	150	—

MERCADO DE PIELES

Cierre ayer en New York:

Diciembre	11.95
Marzo	11.95
Junio	12.25
Septiembre	12.53

CIERRE DE LOS VALORES EN LA BOLSA DE N. YORK

NEW YORK, noviembre 1.—A consecuencia de la reticencia de la demanda y la constante presión de la liquidación, las pérdidas se hicieron hoy muy pronunciadas en numerosas emisiones, perdiendo terreno las acciones en general. El mercado abrió sorprendentemente débil; los retrocesos se sucedieron y las cotizaciones llegaron a caer con facilidad a varios puntos por debajo del cierre del sábado.

La lista se estabilizó tras de tocar los mínimos por la mañana, pero a partir de aquel momento apenas denotó poder recuperativo alguno. La facilidad con que resbalaban los precios dió a entender que brilla por su ausencia la tenaz resistencia a la baja que todos esperaban que caracterizara el mercado tras del reciente desplome. Informadores bien enterados conceden escasa trascendencia al descenso de poco volumen hoy registrado, puesto que sin duda muchos operadores habituales se mostraban reacios a adquirir nuevos compromisos en espera de acontecimientos de aquí al miércoles próximo.

DESPUES DE 18 AÑOS DE PROMULGADA LA LEY DE FARMACIA, AUN RIGE UNA CIRCULAR DE HACE 21 AÑOS

H A B A N E R A S

LA MODA ACTUAL

MODELOS DE INVIERNO

Muchos «ensembles» de comida se presentan en distintas formas. Unos se acompañan de boleros, chaquetas cortas y otras, como el del grabado, aparece con una chaqueta larga lo mismo que las faldas, que al quitársela deja ver una blusa transparente o sin espalda. El boa que cubre sus hombros es de piel de mono blanca y negra y el sombrero es de «velours» negro también.

LOS NUEVOS SOMBREROS

La semana se ha deslizado dentro de interesantes exposiciones de vestidos y sombreros que han dejado una estela de imborrables recuerdos, haciéndonos conocer todos los nuevos horizontes de la moda.

Sobre los sombreros podemos decir que se advierten variedades incontables habiendo un modelo para cada tipo y una forma para cada carácter.

Entre la colección de **Darío**, el famoso artista que concibe en el sombrero la expresión suprema de la elegancia femenina, se encuentran preciosos modelos y réplicas de las más conocidas casas de París, ofreciéndolas a sus clientes en su atelier de Prado 78, bajos.

LA FIESTA DE LA MODA

Con gran entusiasmo va trabajándose en la organización de **La Fiesta de la Moda**, que se traducirá en la exposición más fastuosa y rica de cuantas hemos admirado en la actual temporada.

Ya es conocido el gusto y la propiedad con que **Ana María Borrero**, la artista famosa en la alta costura, presenta sus modelos en un marco de exquisitez y finura, reuniendo en los conjuntos la armonía de la elegancia y belleza que concuerda con el ambiente.

La sala del teatro **Auditorium** se verá la tarde del día 8, fecha que se ha fijado para la celebración de esa fiesta deliciosa, se verá totalmente sellada de distinguidas señoras que irán a contemplar los primores que **Ana María Borrero** ha adquirido en París para presentar la exposición de **El Encanto** con toda la pompa que se merece.

El fin benéfico que tiene la exposición es también un factor importante para que el público acuda espontáneamente prestándose a ayudar a ese **Asilo Menocal** que tanto bien le ofrece a los necesitados. La señora Juanita Cano de Fonts, digna Presidenta de ese Asilo, trabaja incesantemente al lado de un grupo de señoras que la ayudan a la cooperación de esa fiesta que resultará un éxito.

Las entradas están ya a la venta en **El Encanto** donde pueden adquirirse al precio de dos pesos la luneta.

LA MODA EN LAS PIELES

Los creadores de la moda han sabido reunir en las distintas clases de modelos los más bellos que expresan la riqueza de los conjuntos aumentándolos con adornos de pieles.

Nunca como esta temporada se ha visto tanta variedad de pieles verdaderas adornando los abrigos, vestidos y chaquetas y se comprende que las casas especiales de pieles se vean visitadas constantemente por un público que va a comprar, cambiar o restaurar las que tiene.

Entre estas casas se encuentra la de **Madame Rosell**, experta en esa clase le trabajos, quien ejecuta verdaderas maravillas. Para informes llámese al teléfono A-6651, o véala en Refugio 4.

NOTAS DE PARIS

En París los salones de los modistos y sombrereros están tan repletos de público en estos días que recuerdan los días antes de la depression. No sólo las francesas que retornan, sino también las americanas que se van, todas van a buscar algo nuevo. Todos los espejos están ocupados y las repisas y consolas, repletas con modelos de vestidos y abrigos y los estantes están llenos de sombreros de fieltros, terciopelos y pieles.

Chez Suzy, hay de todo, desde el **busby** de pieles que agrega doce pulgadas a la estatura, hasta un fieltro aplastado como un plato ajustado a la cabeza por detrás sobresaliendo por delante como un balcón. Otros son corrugados como un disco de fonógrafo gigantesco. En opinión de los críticos, no favorecen a los que se peinan con crespos y rizos sueltos y aun menos con el peinado de paje medioeval que mucha gente joven afectan. Esta clase de sombrero requiere el pelo cepillado hacia arriba por detrás el tipo de peinado que estaba de moda cuando se usaron esta clase de sombreros que fué a principios del siglo. La línea que vuelve hacia arriba estos modelos está en contradicción con el peinado de crespos y rizos. El nuevo decreto para usar todos los nuevos sombreros que ajustan por detrás es la nuca despejada.

Chez Suzy también hay versiones del **beret** grandes y redondos que se ven en todas partes sobre las cabezas más elegantes y en todas las buenas casas si suben mucho por delante se colocan rectos pero más favorecido es el sombrero que se inclina mucho a la derecha y el **beret** a veces sube hasta alturas casi absurdas del lado izquierdo. Hay un modelo original **chez Suzy**, es un turbante aplastado parecido a un cojín con un cono pequeño en el centro, lo más excéntrico algo de estilo Indo-Chino, tal vez y un compromiso entre los sombreros aplastados y los altos.

LAS ANTIGUAS COSTUMBRES

En la fecha de hoy, día de los fieles difuntos, no debe faltar en ningún hogar cubano la antigua costumbre de presentar en cada mesa como postres los deliciosos **Panellets** y **Huesos de Santos** que son los más delicados.

El Moderno Cubano, que se encuentra instalado en la **Casa Potín** de O-Reilly 37, tuvo siempre la especialidad de vender los más finos pasteles y confituras, pero en lo que no hay quien lo supere es en la confección de **Panellets** haciéndolos en una gran variedad. Hoy los tienen en un delicioso sabor de vainilla fresa, chocolate, piñón, yema, almendras y muchas clases más que complacerán al paladar más exquisito.

DIA DE DIFUNTOS

Requiescant in pace, el sacerdote dice,
con místico respeto y devoción,
al terminar su tétrica oración
por el Rey, el Señor o el infelice.
Requiescant in pace, místicas doncellas,
repiten con amor y arrobamiento,
desde el regio ventanal de su convento,
escrutando en el espacio las estrellas.
Todos rezan al Señor en este día
invocando a la Santa Majestad;
y pidiendo perdón y eternidad
repiten la llorosa letanía.
Y todos han de ver que la materia
es deleznable, y vana la riqueza;
que es muy vano el poder y la grandeza,
como horrible y dolorosa la miseria.
No existe más verdad que este camino
para nuestra existencia apetecida,
que nos lleva al descanso de otra vida
como a final eterno del destino.
¡Oremos, pues, ante la triste fosa
con **requiescant in pace** reverente,
pidiéndole al Señor Omnipotente
vida en la tierra menos angustiosa!

Noviembre 2 de 1937.

ANONIMO

CON TODA NORMALIDAD AYER COMENZARON LOS TRABAJOS EN LAS OFICINAS FISCALES

Espera la Comisión de Bonos de Obras Públicas resolver en breve, eficazmente, el problema a ella confiado. El promedio de recaudación en 4 meses es de $6.500,000

El Director General de Contabilidad, señor José Luis Beruff Mendieta, ha estado recibiendo en toda la mañana de ayer telegramas de las Jefaturas de Zonas y Distritos Fiscales del interior de la Isla, así como de los Jefes Provinciales e Inspectores delegados en dichas oficinas recaudadoras, dando cuenta de haberse iniciado, sin ningún contratiempo, el nuevo sistema de trabajo, tanto en la contabilidad como en la cobranza de los impuestos, según las instrucciones recibidas últimamente. En todas las oficinas hay perfecta normalidad en el desenvolvimiento de esa labor, y en virtud de las horas extraordinarias que se habilitaron en los últimos días, todas se han puesto al día.

También estuvo con el Director de Contabilidad, el Subdirector de la Dirección de Consultoría, doctor Luis Vidal, quien se interesó por el desenvolvimiento de las oficinas fiscales en el primer día del nuevo sistema de labor, saliendo altamente complacido de los partes de avance que le mostró el Director de Contabilidad, Beruff Mendieta.

Toma de posesión

En la mañana de ayer tomó posesión del cargo de Supervisor del nuevo impuesto de «Contribución al Turista», el señor Florentino Véliz, que hasta ahora venía desempeñando el Jefe de la Sección del Servicio Central.

Sustituye en este cargo al señor Véliz, el Jefe del Negociado de Personal, señor W. Alvarez y Castellón, habiendo sido ascendido al cargo del señor Alvarez Castellón, la señorita Blanca del Monte, que era Jefe de 4ta. clase del Negociado de Personal.

La Comisión de Bonos de Obras Públicas

Por el Secretario de la comisión del estudio de los bonos de Obras Públicas, se facilitó ayer a la prensa la siguiente nota:

«Reunida la comisión que estudia la llamada deuda de Obras Públicas, bajo la presidencia del doctor Manuel Giménez Lanier y con asistencia del Senador doctor Guillermo Alonso Pujol, el Representante, señor Marcelino Garriga y el Ingeniero señor Eduardo I. Montoulieu, celebró la sesión ordinaria en la que se siguió estudiando el problema en todos sus aspectos».

Comisión del Centro de Cafés

Una comisión del Centro de Cafés, visitó ayer por la mañana al Secretario de Hacienda, interesándose por la instalación de servicios públicos para peatones, asunto que ya han venido tratando con los Secretarios de Sanidad y Beneficencia y de Obras Públicas.

Expusieron dichos comisionados, los perjuicios que les causa el excesivo número de personas que concurren a sus establecimientos en demanda de dichos servicios, lo que se aminoraría, si el Estado, los instalara por su cuenta, en lugares apropiados dentro del perímetro de la capital.

El Secretario de Hacienda, prometió a los referidos comisionados cooperar a ese fin.

Reglamento del timbre.

Posiblemente en el transcurso de esta semana quedará terminado el nuevo reglamento del impuesto del Timbre Nacional, que se halla pendiente tan solo de un precepto que estudia el Secretario de Hacienda, relacionado con el colonato y la Ley de coordinación azucarera.

Las recaudaciones

Según los datos facilitados por la Dirección General de Contabilidad, las recaudaciones, por todos conceptos, obtenidas por el Estado el día 30 de octubre ascendieron a la cantidad de $225,063.55.

El estado de las recaudaciones, en el presente año fiscal, que comenzó el día 1 de julio del corriente año hasta el día 30 de octubre, arroja la suma de $26.510,132.27, que hace un promedio mensual de $6.625,033.06.

El cobro de una quincena

Numerosos oficinistas cesantes de la Secretaría de Obras Públicas estuvieron gestionando hoy en Hacienda el cobro de 16 días del mes de julio que se les adeuda en Obras Públicas.

Fueron informados de que ese es asunto que debe resolver el ingeniero Max Borges, pero que por corresponder el adeudo al presente año económico, no puede ser enviado a la Deuda Flotante ,como alegaron afirma el mencionado Secretario de Obras Públicas.

Un año y un día de prisión al chofer que mató a un niño

Señalado para hoy el juicio contra los acusados por la sustracción de los cheques

La Sala Cuarta de lo Criminal de la Audiencia ha impuesto la pena de un año y un día de prisión correccional al chofer particular Laureano Valdés, como reo del delito de imprudencia temeraria, del que se derivó homicidio y lesiones. La indemnización que deberá pagar Valdés a los herederos del fallecido es la de 2 mil pesos, y a favor de la lesionada 200 pesos. Declaró probado el tribunal que dicho procesado transitaba con excesiva velocidad por A entre Diez y Seis y Diez y Ocho, Reparto Almendares, el 17 de Julio de este año, causando con la máquina que conducía la muerte al menor de doce años Mario Rodríguez Ortiguera, y heridas menos graves a la también menor Silvia Varela García.

Señalado para hoy el juicio por la sustracción de cheques por $10.000

La Sala Primera de lo Criminal de la Audiencia tiene fijado para hoy por la mañana, por una vez más el juicio contra Pascual Díaz Dobaños y otros acusados de la sustracción de cheques de Hacienda por 10 mil pesos en el año 1934. Este juicio, que ha sido suspendido en numerosas ocasiones, puede que se suspenda nuevamente.

Formula conclusiones el acusador particular en proceso por asesinato.

En el proceso que se sigue a Miguel Pérez Fernández, por la muerte de la niña de catorce años María Ramona Arias, en Aguila 6, el 7 de Junio último, ha formulado sus conclusiones provisionales el acusador particular Dr. Manuel Castellanos Mena, letrado director de la señora Ramona Arias Vázquez, madre de la víctima. El Dr. Castellanos, como lo hiciera el Fiscal ya, pide pena de muerte para Pérez, calificando el delito de asesinato cualificado por la elovosía, con las agravantes de premeditación, astucia, abuso de superioridad, desprecio de la víctima, nocturnidad, reincidencia, uso de arma prohibida, —un cuchillo de punta—, y ser vago el culpable.

Los últimos acuerdos de la Sala de Gobierno de la Audiencia

Concede 30 días de licencia, por enfermedad, al Dr. Mario Ugidos Rivero, Juez Municipal de Quivicán; 10 días, para asuntos propios, al Juez Municipal de Madruga, doctor Juan M. Neda; y 15 días, también por enfermedad, al auxiliar de la Audiencia Sr. Roberto Muñoz.

Ultimas sentencias dictadas por la Audiencia

Diego Ruiz Leal y Armando García Leal, son absueltos de usurpación de terrenos y robo, defendiéndolos el Dr. Francisco Ibarra; Eleuterio García Pérez, es condenado, por lesiones, a un año, ocho meses y veintiún días de prisión; José Pérez Gómez y Luis Ricardo Rivero, son condenados por drogas, a multa de 185 pesos el primero y a tres meses de arresto y multa de 200 pesos el segundo; Florencio Hernández Rivero, por estafa, a seis meses y un día de prisión; Manuel Albo Cabezas, es absuelto de infracción postal, defendiendo el Dr. Adolfo Núñez de Villavicencio.

Comfirmada la pena impuesta a B. Mayo por esta Audiencia

Se le condenó por herir a su cuñado y a una sobrina, que quiso defender al padre

En sentencia dictada por la Sala de lo Criminal del Tribunal Supremo se ha confirmado la dictada por la Audiencia de Oriente que condenó a la pena de un año, ocho meses y veintiún días de prisión, por el delito de lesiones a Benjamín Mayo y Peña.

Declaró probado la Audiencia sentenciadora que Mayo, el primero de enero de 1934 llegó al domicilio de su cuñado Prudencio Echevarría del barrio de San Miguel de Manatí, Término de Victoria de las Tunas, desafiándolo para pelear con él y al salir este de la casa, lo acometió con el machete de trabajo que portaba, causándole una lesión de la que sanó en siete días. Al observar Modesta Echevarría, hija del agredido y sobrina de Mayo, la injusta agresion, abrazó a su padre para impedir la acometida, pero no pudo lograrlo, recibiendo, en cambio, un golpe de machete, que le causó una herida incisa en el tercio inferior, tardando en sanar treinta días, y quedándole como defecto físico de carácter permanente, una cicatriz muy visible y que constituye deformidad en dicho antebrazo.

Fallos de la Sala Primera de lo Civil sobre divorcio

La Sala Primera de lo Civil de la Audiencia ha dictado últimamente estas sentencias sobre divorcio:

Confirma la del Juzgado de Primera Instancia del Oeste que declaró con lugar la demanda de Carlos Mateo Salazar contra su esposa Dalia González Perera; con lugar la demanda de Cecilio Fermín de la Caridad Mas Coto, contra su esposa Isabel Andrés de la Caridad de Villiers García, confiriéndose la guarda del menor hijo habido en el matrimonio al padre; confirma la sentencia del mismo Juzgado del Este, del cual es también la anterior, que declaró con lugar la demanda de Francisco Mesa Pedroso contra su esposa Ofelia Linares Valdés; confirma la del Juez del Norte en el juicio de Eloísa Pilar del Junco Caballero contra su esposo Alberto Iglesias Escapa, que declaró no haber lugar a reponer el proveído que declaró a su vez no haber lugar a exigir al excónyuge la totalidad de la pensión señalada durante la sustanciación del divorcio; y la del Juzgado de Primera Instancia de Almendares que declaró con lugar la demanda de Juana de la Cruz Narcisa Franco Gamio contra su esposo Amado Esteban Menéndez Menéndez, los hijos del matrimonio nombrados Amado de Jesús Demetrio y Carlos Manuel Menéndez Franco quedan por disposición de la Sala definitivamente, al abrigo y cuidado de la madre.

ESCUELA SUPERIOR PARA FLORIDA

Un numeroso grupo de alumnos y ex alumnos de las Escuelas Públicas y Privadas de Florida, riente localida dcamagüeyana, acaba de dirigirse al señor Secretario de Educación, doctor Fernando Sirgo, en solicitud de que se cree allá una Escuela Primaria Superior.

Enteinden los peticionarios, entre ellos los señores Luis García Escobar, José Díaz, Ernesto Vázquez y las señoritas Emma Rivero, Georgina López González y Dolores Montero, que en Florida hay suficiente población escolar para un aula de aquella naturaleza.

MENU DEL DIA

Almuerzo

Cup de frutas.
Huevos con bechamel.
Bacalao a la vizcaína. Papas sauté.
Ensalada de chayotes.
Pasteles variados.

Comida

Grape fruit.
Puré de frijoles.
Pavo asado con vegetales.
Ensalada de lechuga.
Brazo gitano.

RECETAS DE COCINA

Pescado a la española

Se emplea pescado en ruedas, sazonándose con sal, pimienta y limón. Aparte se prepara una salsa de aceite con bastante cebolla picada; zanahorias en ruedas y papitas. uando estén cocinadas se les echa un vaso de vino blanco y se añade el pescado con un cucharón de ca.- do, espesándose con galleta molida o harina de Castilla.

M. R. de FONTANILLS

GRAVES LESIONES SUFRIO

Encontrándose parado en la portada de la finca «Aguica», en este término el ciudadano José Alberto Morejón, fué alcanzado por la máquina que conducía el chofer José Menes, causándole lesiones que fueron calificadas en el centro de socorro de esta ciudad, donde fuera conducido, de carácter grave.

Con las diligencias de rigor se dió conocimiento del hecho al Juzgado de Instrucción de este Partido.

R E G L A N A S

Una boda

Notarial.
Tuvo efecto el pasado sábado.
En horas de la noche.

Ante el Dr. Enrique Fernández Ros, muy justamente llamado el notario de las novias, unieron sus destinos de amor, la señorita Hilda Martín Gutiérrez y el señor José Sáez Alemán.

Firmaron el acta en calidad de testigos los señores: Oscar Doniquián, Cañedo Díaz, Raquel Rich y Graciela Quintero.

Muy numerosas fueron las felicitaciones recibidas por los novios.
A las que uno la mía.
Con mis deseos de que sean eternamente felices.

Cumpleaños

De una gentil señorita.
Inteligente y simpática.

Lo celebró en días pasados Irene González Alvarez, quien unió a las muchas felicitaciones recibidas, la inmensa satisfacción de haber triunfado en sus estudios con las más brillantes notas de exámenes.

Reciba mi enhorabuena.
Y felicitación.

Nota de amor

Una petición de mano.

El pasado miércoles fué pedida en matrimonio por el estimado joven Mario Torres Ulloa, basketbolista del Liceo de Regla y «Cubanaleco», la muy gentil y atractiva señorita Margot Morales.

Ante el señor Miguel Morales, padre de la novia, quedó formalizado ese compromiso de amor.

¡Felicidades!

El baile del sábado

En el Liceo de Regla.
Nuestra cubanísima sociedad.
Resultó muy animado.
Baile ese, a beneficio de los fondos del Desayuno Escolar de Regla.
Al que prestó su más decidido apoyo, el Liceo.
El comercio.
Y nuestra primera autoridad municipal.

Aunque tarde

Mi felicitación.
Muy afectuosa.
Para una señorita muy culta y gentil:
Aidita García Paz.

Quien en pasados días, y dentro de un marco de alegría y felicidad, celebró su cumpleaños.

Múltiples pruebas de afecto y simpatía recibió Aidita en ese día, por parte de sus numerosas amistades.

Reciba mi enhorabuena.
Y mi saludo.

Onomástico

De una linda señorita.
Hermosa y simpática.
Delia de las Casas y Magriñat.

Lo celebró el pasado sábado, en unión de sus amantísimos padres y amiguitas, que en gran número acudieron a felicitarla.

Grata fueron las horas pasadas en ese hogar.
Felicidades Delia.
¡Felicidades!

Mi felicitación

Muy afectuosa.

La envío por anticipado a la bella y gentilísima trigueña Silvia Díaz, residente en la Víbora, la **ciudad nueva** como le bautizara muy justamente el muy querido compañero Urbano del Castillo.

Celebra Silvia en el día de mañana, su onomástico.

Y serán muchas las felicitaciones que hasta ella han de llegar.
Reciba también la mía.
Con mis anhelos.
De que tenga un día muy feliz.

Alejandro PEREZ PEREZ.

Más de 700 hombres hallan trabajo en la construcción de varios puentes y rutas en la provincia de Santa Clara

Son falsos los rumores de desplomes en los obras que se efectúan en Charco Mono, para el Acueducto de Santiago de Cuba. Un viaje de inspección a Camagüey y a Oriente

Los contratistas, señor Alvarez Soriano, han participado a la Secretaría de Obras Públicas. el comienzo, el día 26 del pasado mes de las obras de fábrica, en tres puentes, los denominados «Paso del Medio», el puente de Guerra y el de los Romero, en la ruta de Santa Clara a Manicaragua, dando ocupación a unos setenta hombres.

Numerosos asuntos aprobados

El activo Jefe de Despacho, de la Secretaría de Obras Públicas, señor Corzo, llevó a la firma del Secretario numerosos asuntos, entre los que impartió su aprobación dicho funcionario a los siguientes: A las diligencias, legalizando las instalaciones eléctricas de las minas «La Sultana» y «Ponupo» de la Cuban Mining Company.

De las Plantas de los centrales «Borjita», «Cuba», «Habana» y la nueva Planta del Central «Preston» línea del batey de «Guaro».

También aprobó los antecedentes de la denuncia sobre irregularidades en la Planta de Bombeo de «San José».

El informe del Negociado de Contabilidad, sobre obligaciones y expedientes pendientes de pago, de pensiones y accidentes del trabajo de años fiscales anteriores, por $5,011.55.

El informe del Jefe del Distrito de la Habana, sobre certificación solicitada por la «Havana Docks Corporation» referente a concesiones en el Puerto de la Habana.

Rumores infundados sobre desplomes en Charco Mono.

En vista de las informaciones erróneas, publicadas por algunos periódicos acerca de derrumbes parciales en la vasta estructura de «Charco Mono», donde se construye el Acueducto de Santiago de Cuba, el Departamento de publicidad de la Secretaría de Obras Públicas, se comunicó telefónicamente ayer por la mañana con el proyectista facultativo de los trabajos en cuestión, señor Valdés Roig, quien informó lo siguiente:

—Carecen en lo absoluto de fundamento, las versiones echadas a rodar acerca de desplomes en «Charco Mono». Esta obra es de tal magnitud, que no ya por las simples lluvias de éstos días, sino ni por causa mucho mayor, puede peligrar en su sólida estructura. Lo que sí hay en algunas paredes son ciertas filtraciones características de las obras de concreto pero que a los ojos de los profanos pueden aparecer con una importancia que en realidad no tienen. Sepan todos la verdad.

Para que actúen como peritos

Por resolución de la Superioridad de Obras Públicas, se ha dispuesto que los ingenieros Armando Puentes Castro y Héctor Díaz Montes, concurran como peritos del departamento ante el Juzgado de Instrucción de Marianao, que conoce de la causa No. 520 de este año.

No existe crédito

Por la Secretaría de Obras Públicas se acaba de informar al Gobernador de Oriente, que no existe crédito disponible alguno para acometer la construcción del puente «Gibara», sito en el camino de Santa Lucía.

Viaje de inspección

En breve emprenderá viaje a Oriente el estimado ingeniero del Negociado de Caminos y Puentes, señor Armando Macías López.

Reorganizado el eficaz departamento de publicidad de Obras Públicas

Entre los últimos nombramientos expedidos por el Secretario de Obras Públicas, ingeniero Max Borges, figuran varios para el Departamento de Publicidad, que tantos valiosos servicios viene prestando a los periodistas y a la administración.

Con esa medida, quedan reorganizadas aquellas oficinas, bajo la jefatura del señor Gerardo Rodríguez Morejón.

CERCA DE 300 CARTAS ESTAN RETENIDAS EN CORREOS POR TENER DEFICIENTE DIRECCION

En la Administración de Correos de esta capital hay retenidas cerca de 300 cartas procedentes del interior, por carecer de dirección postal suficiente. Los destinatarios podrán reclamarlas allí mencionando el número y la fecha que tienen en la siguiente lista:

Habana, octubre 16 de 1937.

1. Agaston, Juan; 2.Aldama, Andrea; 3. Aldazabal, María Pilar; 4. Aranda, Juana; 5. Armas, Alejandrina de; 6. Armas, Francisco de; 7. Alvarez o Artares, Darberto; 8. Arango, Rafael; 9. Alvarez, Juan José; 10. Alvarez, Dalberto; 11. Alvarez Irene; 12. Alvarez, José Luis; 13. Alvarez, José; 14. Abreu, René; 15. Abreu, Caridad; 16. Argentina, Madame; 17. Armenteros, Pilar; 18. Aguilera, Tula Dra.; 19. Astencio, Ofelia; 20. Administrador del Arcón; 21. Avila, Alejandrina; 22. Avila, Alejandrina; 23. Alfonso, Angélica; 24. Alonso Pío; 25. Alonso, Consuelo; 26. Artola J.; 27 Aguallo S.; 28. Barrera Hilario; 29. Batista Juana; 30. Benavides Paula; 31. Basabes Emiliano; 32. Betancourt Joaquín; 33. Bermúdez Alfredo; 34. Bobak Sr. A.; 35. Bode María Luisa; 36. Bolaño Agustín; 37. Cocourt Cira; 38. Cabarruy Bruno; 39. Cambón Manuel; 40. Cazares Esperanza; 41. Corral María; 42. Casado Haydee; 43. Casals Agustín; 44. Cabrera José; 45. Cancedo José; 46. Castillo Hortencio; 47. Castillo Ernesto; 48. Cantos Jorge. 49. Cía. de Bienes e Inversiones; 50. Cía. Habana Mercantil; 51. Cobos Carmita; 52. Correoso Francisco; 53. Cordero Paula; 54. Corpas Adolfo; 55. Contrera Antonia; 56. Cornell John C.; 57. Cepero María Caridad; 58. Curbera Isabel; 59. Curbera Isabel; 60. Cruz Emeterio; 61. Chabia Elojio; 62. Delgado Juan; 63 Delgado Francisco; 64. Delgado Pedro; 65. Díaz Josefa; 66. Díaz José Manuel; 67. Domínguez Gerardo; 68. Domínguez Antonia; 69. Echaso Antonio; 70. Esquirol Carmen; 71. Espinosa Francisco; 72. Elías Cervino Luis; 73. Fagundo María Luisa; 74. Fernández Olga; 75. Fernández Antonio; 76. Fernández Mr.; 77. Franco Carlos N. 78. Fernández José; 79. Fernández Oscar; 80. Fernández Alicia; 81. Fernández Manuel; 82. Fernández Domingo; 83. Fernández Juan; 84. Fernández Mike F.; 85. Ferrer Hilario; 86. Fleitas Juan; 87. Ferro Ramón; 88. Fuente Guillermina; 89. Fuentes Marcelino; 90. Font Antonio; 91. Gamba Rosa de; 992. Graceway Lady; 93. García Francisco; 94. García Josefa; 95. García Eusebio; 96. García Fernando; 97. García Fernando; 98. García Pedro; 99. García y Rocha; 100. García Josefa; 101. García Salvador; 102. García Gloria; 103. García Salvador; 104. Bamboa Tomasa; 105. Galo Pelayo Dr.; 106; Grau Alberto; 107. Giral Rosa; 108. González María; 109. González Domingo; 110. González Juan; 111. González Domingo; 112. González G. T.; 113. González de Avila Lorda Sra.; 114. González Lucila P. de; 115. González Isabel; 116. González y Alcalá; 117. González Donata; 118. González y Sotolongo; 119. González Antonio; 120. González Antonio; 121. González Angela; 122. Gobea Paubla; 123. Gómez Francisco; 124. Gonyatey Berta; 125. Guzmán Rogelio J.; 126. Hernández Oscar C.; 127. Hernández Caridad; 128. Hernández Mercedes; 129. Hernández Antonio; 130. Hernández Julio; 131. Helth Beauty Institute; 132. Hernández Francisca H.; 133. Herrada Enrique; 134. Herrera Pedro; 135. Herrera María; 136. Hibarra Marco; 137. Hontañón Vicente; 138. Hontañón Vicente; 139. Herbón Armando; 140. Iglesias Eulisis. 141. Iglesias Eulisis; 142. Jovino Milagros; 143. Junco Rubén; 144. Junco Angel; 145. Lamar Consuelo; 146. Laboratorio Chiron; 147. Laurent Elizabeth; 148. Ledón Francisca; 149. López Claudio; 150. López Estrella; 151; López Aurora; 152. López Luz; 153. López María; 154. López Antonia Dra.; 155. Llorente América; 156. Mas Agustín; 157. Manrique Clotilde; 158. Márquez Carlos; 159. Martínez María Josefa; 160. Martínez Sthella; 161. Martínez y Cía. M.; 162. Martínez Fidelina; 163. Martínez Juana; 164; Martínez Paula; 165. Martínez Federico; 166. Martínez José Antonio; 167. Martínez Evelia; 168. Martín Mariano; 19. Mayonada Antonia; 170. Merconchini Juan; 171. Méndez Fernando; 172. Mendoza Angel; 173. Michel Sara Mirchel; 174. Miranda Eugenio; 175. Milera Dolores; 176. Miravert Arsenio; 177. Miller Estela; 178. Morales José; 179. Montero Manolo; 180. Monteagudo Margot; 181. Monte Alfonso del; 182. Monteller Herminia; 183. Mosque Arturo; 184. Molina José 185. Moisés Mansur Elena; 186. Muñoz Mercedes; 187. Muñoz Ondina; 188. Muñoz Milagros; 189. Narcero Emilio; 190. Noriega Aladio; 191. Ortega José; 192. Ortiz Olga; 193. Omtivero Adela; 194. Ochoa Agilio; 195. Ossorio Eladia; 196. Ochanderena E.; 197. Ochoa Argilio; 198. Paz Felipe la; 199. Panades de Reyes Elia; 200. Parra Georgina; 201. Pena Dolores; 202. Peláez Rosa M.; 203. Peñalver Francisca; 204. Peñaranda Ernesto; 205. Pérez Lola; 206. Pérez Carmen; 207. Pérez Rogelio; 208. Pérez Margarita; 209. Pérez María Luisa; 210. Pérez del Río R. Dr.; 211. Pérez José; 212. Pérez Zoila G.; 213. Pérez Edilia; 214. Pedroso María; 215. Pellón Andrés; 216. Pedente Sociedad Mercantil; 217. Piñera Charo; 218. Piedra Rafael; 219. Pita Hnos.; 220. Portela Ana María; 221. Polo Luis; 222. Puig Sofía; 223. Pures Gundle; 224. Quesada Serafín Dr.; 225. Quesada Armando; 226. Quintana; 227. Ramírez Julia; 228. Ramírez Amalio; 229. Radio Mecánico; 230. Regateiro Ramón; 231. Regueiro Amparo; 232. Reynolds Metal Co.; 233. Río Carrillo Pastor del; 234. Roca Francisca; 235. Romaguera Guillermina; 236; Rosa Sra.; 237. Rosa de Rojo Manuela la; 238. Román Francisco; 239. Roque Jesús; 240. Rodríguez Luis; 241. Rodríguez José Miguel; 242. Rodríguez Augusto; 243. Rodríguez Andrés; 244. Rodríguez Antonia; 245. Rodríguez Luciano; 246. Roig Antonio; 247. Ron Pinilla; 248. Rubal Benito; 249. Rueda Mario; 250. Sánchez Acencio; 251. Sánchez Luis; 252. Sánchez Alberto R.; 253. Sarasua José Ignacio; 254. Santiesteban Josefa; 255. Sardiñas Berta; 256. Segarra Orestes; 257. Serrano Antonia; 258. Socarrás Elvira; 259. Solá María T.; 260. Suárez Evaristo; 261. Suárez Francisco; 262. Suárez Alfredo; 263. Tabares Augusto; 264. Tarafa Julio; 265. Tejera Roberto; 266. Tejera Rafael; 267. Torra Santiago; 268. Torres Victoriana; 269. Torres Matilde; 270. Torres Matilde; 271. Torres Raimundo; 272. Torres Alejandrina; 273. Tudela Floria; 274. Trovamala Josefina M.; 275. Urdaneta Caridad; 276. Urquiola Julia; 277. Vda. de Herrera Carmela N.; 278. Vda. de Loy Emilia S.; 279. Vda. de Aróstegui Carmen V.; 280. Vda. de Naya Sra.; 281. Valdés Rosario; 282. Valdés Arcadio; 283. Varona Emilio; 284. Velázquez Tomás; 285. Vidal Teresa; 286. Villar José B.; 287. Viera Antonia; 288. Viera Antonia; 289. Wall Edawr; 290. Willfredo F. S.; 291. Yániz Atala Sra.

MUCHOS JEFES LOCALES ESTAN HACIENDO CUMPLIR LA ULTIMA CONTRAVINIENDO LO DISPUESTO

La Dirección de Sanidad, con la urgencia del caso, aclara el problema. Las medidas que dicta el Dr. Zamora en los pueblos de Santa Clara inundados, evitarán en ellos posibles epidemias

Al cabo de dieciocho años de estar en vigor la Ley de Farmacia y su Reglamento, de fecha 25 de julio de 1919, los altos funcionarios de la Secretaría de Sanidad y Beneficencia han advertido que un gran número de jefes locales del interior de la Repúblicra hacen cumplir la Circular de 18 de mayo de 1916, la que, aunque por fuerza de aquella Ley está derogada, no lo fué con la acostumbrada coletilla de «todos los Decretos, Circulares y demás disposiciones quedarán sin efecto por la presente Ley.»

El Jefe Local de Sanidad de Cienfuegos en días pasados consultó si la referida Circular de 18 de mayo de 1916, que regula el despacho de las fórmulas que contienen productos narcóticos, está en vigor, ya que dicha Circular no aparece derogada por ninguna otra posterior.

La Dirección de Sanidad, no obstante no expresarse en la Ley de 25 de Julio de 1919, ni en el Reglamento de dicha Ley, que las disposiciones anteriores a su promulgación quedarán derogadas en virtud de la misma, ha resuelto que esas disposiciones están derogadas ajustándose a la tramitación actual del despacho de fórmulas con productos heroicos a la Ley actual y a las disposiciones posteriores a la promulgación de la misma.

Con motivo del caso apuntado, la Dirección de Sanidad comunicará a todos los jefes locales de la República su resolución sobre el particular, pues se ha comprobado que en muchos términos municipales se hace cumplir la Circular dictada por el entonces Secretario de Sanidad, doctor Enrique Núñez, de 18 de mayo de 1916 y la vigente Ley de Farmacia de 25 de julio de 1919.

Se espera regrese hoy el Dr. Ramos

Aunque oficialmente no se sabía nada en las oficinas de la Dirección de Sanidad, se nos ha informado que hoy, por la vía de la Florida regresará a esta Capital el doctor Domingo F. Ramos, Director de Sanidad y de Salubridad Pública, que recientemente fué objeto de significados honores en los Estados Unidos durante la celebración de la Asamblea de la Asociación Americana de Directores de Salubridad.

El doctor Ramos visitó distintos centros ganaderos norteamericanos con el propósito de estudiar, sobre el terreno, los problemas de la industria lechera para implantar en Cuba las últimas mejoras introducidas por el Gobierno de Washington para garantizar al público la pureza del producto y sus derivados.

Cerca de 200 orates sin asistensia facultativa

Se nos ha informado, de fuente autorizada, que en el pabellón «Pío Alvarez» se encuentran recluídos unos doscientos enagenados de los cuales el médico de visita sólo atiende a veinte, lo que quiere decir que el resto carece de tratamiento y de asistencia facultativa.

Es más, se nos asegura, hace más de tres meses que están recluídos en el «Pío Alvarez» varios orates que ni siquiera tinen hoja clínica, o lo que es lo mismo, no existen oficialmente para el cuerpo médico de Mazorra.

13,653 certificados de salud expedidos

Durante los diez meses del presente año, según informes estadísticos facilitados por el doctor Francisco W. Rodríguez Valdés, Jefe del Negociado de Certificados de Salud de La Habana, se expidieron a dependientes del comercio en general, 13,653 documentos de esa clase, de los que corresponden 12,150 a hombres y 1,503 a mujeres.

Inundaciones en Santa Clara

Durante la tarde del domingo último llegaron a poder del Dr. Zenón Zamora, Secretario de Sanidad, noticias referentes a que como consecuencia de los torrenciales aguaceros caídos durante las últimas 48 horas en varios términos municipales de la provincia de Santa Clara, esos pueblos se hallaban atravesando una difícil situación, estimándose que pudieran surgir brotes de enfermedades infecto-contagiosas.

A primera hora de ayer lunes el doctor Zamora embarcó para las regiones afectadas que son Placetas, Remedios, La Esperanza, Caibarién y Zulueta, con el propósito de comprobar la situación sanitaria y dictar las medidas de urgencia del caso en evitación de males mayores.

El propio doctor Zamora, antes de embarcar, ordenó que se le trasmitieran instrucciones a cada jefe local en el sentido de que procedieran a la inmediata vacunación del vecindario en las zonas inundadas; hervir el agua antes de tomarla; recoger las materias orgánicas arrastradas por las corrientes de los ríos desbordados, etc.

El Jefe de Sanidad aprovechará su breve estancia en los pueblos citados para conferenciar con los jefes locales e indicarles la forma en que deben organizar los nuevos servicios de maternidad e infancia cuando no tengan próximo uno similar o un hospital de infancia.

Los altos funcionarios de Sanidad se sienten optimistas del resultado de las medidas que está dictando el doctor Zamora en los pueblos inundados, por lo que hasta el momento no es motivo de alarma para los vecinos.

2,375 matrimonios

De enero a junio del presente año, según nos informa el Negociado de Estadísticas de la Secretaría de Sanidad y Beneficencia, se celebraron en esta Capital 2,375 matrimonios que de acuerdo con nuestra población da un porcentaje de 7.56 por mil habitantes; y en el mismo período de tiempo se registraron 4,486 nacimientos que dan un porcentage de 14.28 por mil habitantes; 459 nacidos muertos, que representan 1.46 por 1,000 de mortalidad; y, finalmente, se registraron 4,207 defunciones que arrojan una mortalidad de 13.38 por 1,000.

Obras sin dirección técnica

El Jefe del Ejército ha trasladado al Secretario de Sanidad un escrito del Presidente del Colegio Nacional de Arquitectos denunciándole que un gran número de obras que se vienen realizando en el interior de la República carecen de director técnico, aparte de que la mayoría constituyen un atentado al ornato y un peligro para sus futuros moradores.

En Ciego de Avila es donde mayor número de edificaiones de esta clase se están llevando, sin que las eviten los funcionarios del Departamento.

Aumento considerable del Cólera en el Japón

Por conducto de la Cancillería el Encargado de Negocios de Cuba en el Imperio del Japón ha comunicado a la Secretaría de Sanidad y Beneficencia que la epidemia de cólera en dicha nación se ha extendido de manera alarmante desde el puerto de Shimonoseki hasta la Prefactura de Hiroshina, enfermedad que fué importada por el puerto de Hong-Kong, de la República China.

Termina informando nuestro representante diplomtico en el Japón que si las autoridades sanitarias del Imperio no logran dominar la epidemia, se extenderá por todo el país.

Estado de las enfermedades

Hasta la una de la tarde de ayer había en las seis provincias 2,504 atacados de Malaria; 197 de Fiebre Tifoidea; cinco de Poliomielitis anterior aguda, habiéndose registrado un nuevo caso sospechoso de esta enfermedad en el menor Arturo Campanioni Pazos, vecino de Morón, Camagüey; declarado negativo el mal que padece el niño Oscar Lunar, vecino del pueblo de Regla; 135 de Frambesia y uno de Fiebre Ondulante o de Malta.

Continuó el juicio ayer por la muerte de Lydia Hernández

Se suspendió para practicar nuevas pruebas científicas. Juzgan a un chofer homicida

Siguió conociendo ayer tarde, la Sala Cuarta de lo Criminal de la Audiencia, del juicio contra el joven Antonio Alvarez Lescano, por la muerte de su mometida la señorita Hilda Hernández, en el hospedaje «Villa Cierva», en el reparto Alturas de Almendares. Terminó la prueba testifical; y el tribunal suspendió el acto hasta nuevo señalamiento, al objeto de que por los Dres. Barroso, Sansores y Mendoza se dictamine sobre la sangre del procesado y sobre su estado mental el día del hecho, ya que el defensor, Dr. Fernando Busto alega que Alvarez Lezcano obró por locura transitoria y que por tanto es un irresponsable. Entre los testigos que declararon ayer, figuró la Sra. Rosa Vázquez, madre de Lidia, la cual lloró amargamente ante los miembros del tribunal la pérdida de su querida hija.

Los juicios orales que se celebraron en la Audiencia ayer

Contra Manuel Eng, por hurto, retirando el Fiscal y defendiendo el Dr. Fernando Freyre de Andrade; contra Francisco Gómez, por estafa, retirando el Fiscal y defendiendo el Dr. Ricardo Lombard; y contra Florentino Pérez, por lesiones por imprudencia; Oscar Figueroa, Ernesto Ramos y Enrique Guzmán, por drogas; Julio Romero, por daño a la salud pública; y contra Rafael Lima, por el mismo delito anterior, manteniendo contra todos la acusación el Fiscal, y en el primero, o sea el caso contra Pérez, manteniendo los acusadores Dres. Calafell y Le Riverand, al igual que el Fiscal.

El choque del Vedado donde resultó un muerto y varios heridos

Comenzó la Sala Tercera de lo Criminal de la Audiencia ayer tarde, a juzgar el caso del choque ocurrido el 9 de Mayo de este año en la esquina de Cuatro y Diez y Siete, Vedado, entre un ómnibus de la Cooperativa de Omnibus Aliados, dirigido por Antonio Arango, y un «tran-bus» de la Cooperativa de la Havana Electric Railway Company, manejado imprudentemente por Eduardo Carmona. En este suceso, como se recordará pereció el menor Antonio Antonio Hernández Dorta y resultaron varios heridos, entre ellos el Magistrado de la Sala Cuarta de lo Criminal de la Audiencia doctor Enrique Mazas. Este funcionario, al declarar, acusó concretamente al chofer del tran-bus, Carmona, como responsable del hecho. El juicio no terminó; se suspendió para continuarlo el día 11 del actual, en que seguir con el resto de las pruebas. El Fiscal pide para cada encausado la pena de dos años de prisión, señalando como tercero civilmente responsable a las citadas Cooperativas, que están defendidas en este proceso por los Dres. Manuel Calderón y José Eugenio Urioste. Defienden a los acusados los doctores Manuel Calderón y Pedro Dobal.

DISTINCION NACIONALISTA A NUESTRO DIRECTOR

En la progresista población pinareña de Consolación del Norte y en medio del mayor entusiasmo, acaba de quedar constituído un «Comité Nacionalista Español», que laborará como sus filiales por el triunfo de la causa que preside el Generalísimo Franco.

Entre sus primeros acuerdos, según nos comunica su secretario, don Germán Acebal, figuró el de designar Presidente de Honor a nuestro querido Director, doctor José Ignacio Rivero y Alonso, quien se siente obligado y reconocido por tan fina atención.

Muchos éxitos deseamos al patriótico Comité Nacionalista Español de Consolación del Norte.

M.E.C.D. 2016

LLEGO UNA COMISION DE LA SOCIEDAD "MANDATO DE LOS PUEBLOS PARA EL MANTENIMIENTO DE LA PAZ"

EN EL VAPOR "ORIZABA" SE DIRIGEN A VERACRUZ, MEXICO, VARIOS DEPORTISTAS VASCOS

Trece peloteros cubanos han embarcado para la República azteca donde celebrarán varios desafíos. Regresará el día seis el General Rafael Montalvo, Secretario de Defensa

El «Orizaba»

Procedente de New York, en ruta hacia Progreso y Veracruz, llegó ayer el vapor americano «Orizaba», que trajo 22 pasajeros para la Habana y conduce carga y 64 pasajeros en tránsito para dichos puertos mexicanos, hacia donde sigui viaje ayer mismo.

Deportistas españoles

Entre los pasajeros en tránsito del «Orizaba» figuran veinte futbolistas vascos, que se dirigen a México, donde han de celebrar varios juegos.

Los mencionados deportistas españoles proceden de varias ciudades de Europa, donde han estado entregados a su deporte, habiendo salido de España hace mucho tiempo.

Otros pasajeros

Para la Habana llegaron en el «Orizaba» los artistas mexicanos Pedro Vargas y señora y María Campas, la señora Mercedes Díaz de Jiménez, Alejandro Serralta, Wendell P. Lapp y señora, David Lewin y señora, William Wood y señora, y siete asiáticos.

Devueltos por las autoridades de inmigración americana, han llegado en este buque dos cubanos, Alfonso Torres Pagan, quien realmente es nativo de Puerto Rico, por lo que será devuelto a los Estados Unidos, y Ramón Pascual, que ha cumplido una condena de seis años en Sing Sing, por robo.

Ambos sujetos fueron recluídos en Tiscornia.

Peloteros cubanos

En el «Orizaba» embarcaron en la Habana trece peloteros cubanos, que van con Francisco Quintela a celebrar varios juegos en México.

También embarcaron el deportista cubano Francisco Clavel y el pelotari Lucio.

El «Tivives»

Con 11 pasajeros para la Habana y uno en tránsito, llegó ayer de New Orleans, el vapor americano «Tivives», de la Flota Blanca.

El «Cuba»

De Tampa y Key West y conduciendo 35 pasajeros, llegó ayer tarde el vapor americano «Cuba», que zarpará hoy a las nueve a.m.

En este barco llegaron Luis Pargas, promotór de boxeo, Julio Caballero, Hernán Palomo, Juan González, William Crosbi y Wesley Hitsett, agente de pasajeros de la Peninsular y Occidental S. S. Co., en la Habana.

Viajeros de la vía de Miami

Procedentes de Miami llegaron ayer los señores Henry Norweb, Phillips Warbour, Henry J. Enllengson, William Beakes y Henry Carrol, que forman el complemento de los comisionados de los Estados Unidos a la Conferencia Interamericana de Radio.

También llegaron las señoras Ana del Fulgar de Burke, Directora de la Comisión de la Organización del Mandato de los Pueblos para lograr el mantenimiento de la paz, y sus acompañantes Elsir Musser y Beatrice Troste y quienes fueron recibidas por el Comité de damas cubanas filiales de esa asociación pacifista, que está presidido por la señora Dulce Ma. Borrero de Luján.

También llegó el doctor Salvador Massip.

El «Peten»

Para Kingston salió ayer tarde el vapor americano «Peten», de la Flota Blanca, que conduce carga general y pasajeros que trajo de New York en tránsito, así como varios viajeros embarcados en la Habana.

El «Oriente»

En las primeras horas de la mañana de hoy es esperado, procedente de New York el turbo-eléctrico «Oriente», que trae 1,400 toneladas de carga general y 40 pasajeros para la Habana y numerosos excursionistas que regresarán en el mismo buque al puerto de procedencia.

El «Virginia»

Hoy llegará, a las cuatro de la tarde, el vapor americano «Virginia», de la Panamá Pacific Line, que trae 69 pasajeros para la Habana y 357 en tránsito.

El «Méxique»

Mañana llegará de México el vapor francés «Méxique», que seguirá viaje hacia Europa.

Franquicias

La Secretaría de Estado ha solicitado de la Aduana de la Habana le conceda las cortesías de estilo y franquicias correspondientes, al general Rafael Montalvo, Secretario de Defensa Nacional, que llegará en el vapor americano «Florida», el día 6 del mes en curso.

También ha interesado franquicias para el señor Aurelio Portuondo, delegado de Cuba a la Conferencia Internacional Azucarera de Londres.

La recaudación

La Aduana de la Habana recaudó ayer la cantidad de $80,761.63.

Varias notas

Hoy llegará, procedente de Texas, el vapor «I. C. White», que trae 81,000 barriles de petróleo crudo.

—A las diez de la mañana de hoy se espera, procedente de New York, el vapor americano «Presidente Pierce».

—Procedente de New Orleans, llegó ayer el vapor holandés «Burgerdijk».

—Ayer salieron los siguientes vapores: «Peten», para Kingston; «Stureholm», para Veracruz; «Seatrain Havana», para New Orleans; «Orizaba», para Progreso y Veracruz.

Don Pablo Oetker

En la madrugada de ayer, falleció en su residencia de nuestra ciudad, el señor Pablo Oetker, miembro distinguido de la colonia alemana en la Habana, y administrador general de la firma Luis Clasing y Co., que representa en la Habana a la Hamburguesa-Americana.

El señor Oetker residía en la Habana desde 1901, sin que hubiera salido de nuestra ciudad desde esa fecha.

Ultimamente pensó hacer un viaje a su país de origen, durante el verano, pero sus ocupaciones se lo impidieron.

LOS OMNIBUS ALIADOS NO HAN CONTRIBUIDO AL FONDO DE MATERNIDAD

En las Oficinas de la Caja de Maternidad de la Habana se ha hecho saber que la empresa «Omnibus Aliados», no ha verificado en dicho Fondo la aportación correspondiente a los descuentos efectuados en el mes de septiembre a los obreros y empleados que en la misma laboran.

Con tal motivo, la Junta Administrativa de la Caja de Maternidad ha mostrado interés en hacer llegar a los empleados y obreros de «Omnibus Aliados», el hecho de que la situación creada con dicha actitud originará la paralización de todos los expedientes que se encuentran en tramitación, hasta que la empresa citada haga el depósito de las cantidades correspondientes.

CRUCIGRAMAS

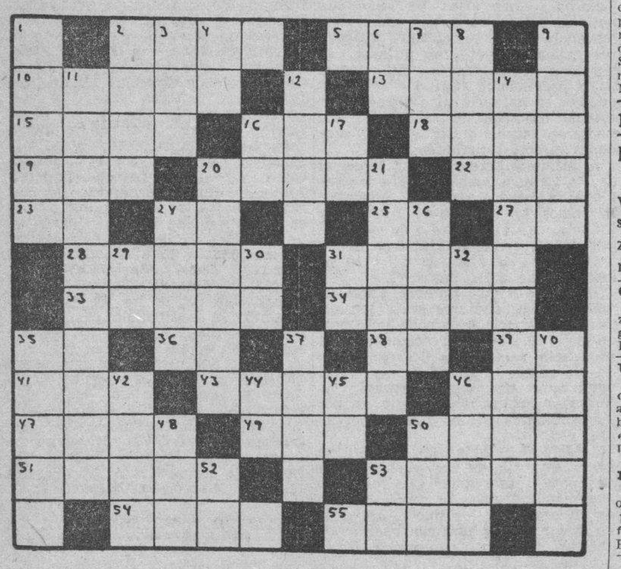

HORIZONTALES

2—Moneda italiana de plata.
5—Edificio propio para ser habitado.
10—Planta aroidea de flores amarillas.
13—Título nobiliario.
15—Batracio.
16—Isla del Mar Egeo, una de las Espórades.
18—Extraño.
19—Altar.
20—Infierno
22—Baile.
23—Su casa.
24—Símbolo del Cesio.
25—Dios del Sol.
27—Sílaba que repetida resulta un apodo familiar.
28—Creador del género llamada fábula.
31—Planeta.
33—Papagayos.
34—Sárcofago.
35—Nombre de letra.
36—Moneda de cobre de los romanos
38—Existe.
39—Río de Francia.
41—Guacamayo.
43—De otro modo, por otro nombre.
46—Partido Revolucionario Cubano.
47—Sin nadie.
49—Igual al 19.
50—Gran lago de la América del Norte.
51—Mango.
53—Superior de algunos conventos.
54—Composición musical para ser cantada por una sola persona.
55—Estado del Asia Meridional.

VERTICALES.

1—Rostros.
2—Tela muy fuerte.
3—Cólera.
4—Voz que se usa repetida para arrullar a los niños.
6—Asociación Canaria.
7—Hermana.
8—Medida de longitud (pl.)
9—Hembra del león.
11—Persona que cuida de la cárcel (pl.)
12—Famoso naturalista cubano.
14—Mamífero rumiante.
16—Símbolo del Cromo.
17—Símbolo del Antimonio.
20—Mujer.
21—Persona que ha perdido el juicio (Pl.)
24—Idioma hablado en el norte de Méjico.
26—Río de Armenia.
29—Interjección.
30—Pronombre.
31—Igual al 27 horizonta.
32—Contraer matrimonio.
37—Fundador del imperio persa.
40—Hierro carbonatado.
42—De gran estatura.
44—Artículo.
45—Nombre de dos ríos de Rusia.
46—General español que cooperó activamente al destronamiento de Isabel II.
48—Oasis del Sahara central.
50—Epoca.
52—Número romano.
53—Letra del alfabeto griego.

4 A. L. G.

Solución al Crucigrama anterior

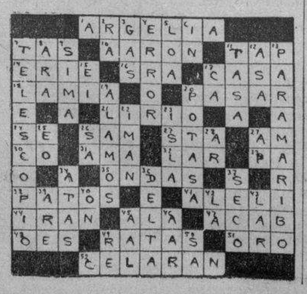

LUCES DE LA HISTORIA

BLANCOS CONTRA PIELES ROJAS —Bandidos burlados—

Por J Carroll Mansfield

TERRY y los piratas

DOS EN APRIETOS por Milton Caniff

LAS AVENTURAS DE TOMAS GAVILAN Y EL INTREPIDO AQUILES

Anuncios clasificados de ULTIMA HORA

PROFESIONALES

INGENIEROS

L. HERNANDEZ SAVIO

Ingeniero Civil y Arquitecto

Se hace cargo de toda clase de estudios y proyectos de edificios en Miami, Miami Beach y Habana. Oficinas: Concordia 113. Telf. M-1218.

1 ABOGADOS Y NOTARIOS.

BUFETE Y NOTARIA PUBLICA DR. LAURO G. MENDOZA

Abogado y Notario

Paseo de Martí núm. 19, altos. Telf. M-6513.

Promoción de declaratoria de herederos, testamentarías, juicios ejecutivos, desahucios hipotecarios y divisiones de condominios. Divorcios de nacionales y extranjeros, reclamaciones por accidentes del trabajo, de seguros y cualesquiera otras indemnizaciones. Solicitud de jubilaciones y pensiones de empleados civiles y de veteranos con reclamación de atrasos. Marcas y Patentes, ciudadanías cambios, adición a modificación de nombres y apellidos, guías forestales, marcas para señalar ganado, certificaciones en general. Celebración de matrimonios ontariales. Resolución de todo asunto mercantil y de Aduanas. Redacción de toda clase de escrituras y actas notariales. Administración afianzada de bienes. Se suplen documentos y gastos previo convenio. Prado 19, altos: M-6513.

3 DRES. en MEDICINA.

DR. OCTAVIO RIVERO

ASMA, TUBERCULOSIS Y ENFERMEDADES PULMONARES

Ex asistente del Servicio del profesor Saye, (Barcelona); jefe clínico del Dispensario Antituberculoso Municipal. Consultas: lunes, miércoles y viernes, de 12 a 2 de la tarde. Campanario 43: M-6258.

DR. ALFREDO COMAS

Especialista del Instituto del Cáncer. Enfermedades venéreas, sífilis, impotencia, afecciones de señoras, tumores del útero y pechos. Aplicaciones del Radium. Horas: de 2 a 5. Telf. M-7728, San Nicolás 70, Habana.

COMPRAS

9 CASAS.

COMPRO UN CHALET EN EL VEdado situado de 12 a la entrada y de 23 a Línea acera de sombra o esquina de Fraile. También un solar de esquina de sombra. Me urge. Fariña. M-2525

SE COMPRAN DOS CASAS EN LA Habana, Vedado o Calzada de Jesús del Monte. No corredores. Informan de 8 a 11 a. m. y 2 a 10 p. m. Telf. M-3245, Ramón Guarro.

COMPRO BUENA RESIDENCIA HASta $40,000, no más de ocho cuadras de la esquina de 23 y L. Pago extrictamente contado. Informes: San Lázaro 195, altos: A-9173.

¡LEALO!

Deséase invertir, rápidamente hasta $70,000, en casas grandes y pequeñas, en La Habana y buenos repartos. También se comprarían solares, fábricas en construcción y créditos hipotecarios bien garantizados. Sr. Fernández, Departamento Económico Legal. Notaría del Dr. Lauro G. Mendoza, Prado 19, altos: M-6513.

17 MUEBLES y PRENDAS

M-6720: COMPRO MUEBLES, MAquinas coser, escribir, burós, neveras, pianos, radios, divisiones, mesas, sillas café, cajas, archivos, piezas sueltas, vajillas. Dinero en mano, camión en puerta: M-6720.

COMPRO ROPA USADA DE CABAlleros. Si usted tiene alguna ropa, zapatos, juguetes en buen estado, tráigalos; pago bien. Villegas 70, esquina Lamparilla. Teléfono M-2687, Martínez

U-3637. COMPRO MUEBLES, PIANO máquinas de coser y escribir, burós objetos arte, lámparas, porcelanas, antigüedades, efectos clínicos, alfombras plata, cuadros. Pago bien Acudo enseguida: «Varadero». Teléfono U-3637.

M-7084: COMPRO MUEBLES, MAquinas de coser y escribir, libros, objetos arte, lámparas, pianos, libros, porcelanas, antigüedades, plata, alfombras, cuadros, casas completas. Pago alto precio: M-7084.

AUTOMOVILES CIRCULADOS

Por transitar con exceso de velocidad, fueron circulados ayer por la Policía, los vehículos siguientes:

Primera Estación: 30.274, 75.430; ómnibus 676, 563, 208 y 878.

Segunda Estación: 30.716.

Cuarta Estación: ómnibus 55.957, 57.408 y 55.502.

Quinta Estación: 39.246, 37.274, 15.214, 75.108, 9.750; ómnibus 1.465, 1.578, 57.447 yl 382.

Séptima Estación: 14.728, 9.670, 5.172, 13.316, 18.717; ómnibus 596, 518, 37, 418, 551, 57.391, 33 y 56.458.

Octava Estación: 13.259 y 6.893.

Décima Estación: 10.015, 14.409; ómnibus 1.099, 55.290 y 1.436.

Oncena Estación: 72.318, 10.480, 11.863, 50.400; ómnibus 56.748.

República de Cuba

INSTITUTO DE SEGUNDA ENSEÑANZA

Zulueta y San José Habana.

CONVOCATORIA

De orden del Sr. Director, se convoca por este medio a todos los alumnos de la ENSEÑANZA LIBRE para matrículas y exámenes de Ingreso a la Segunda Enseñanza y asignaturas del Bachillerato.

El período de matrícula queda abierto a partir del día 3 hasta el día 10 de Noviembre próximo.

La matrícula se formalizará en la Secretaría de este Instituto durante los días hábiles del plazo antes señalado, de 8 a 12 a. m.

Los aspirantes a ingresar en la segunda enseñanza, deberán acreditar que han cumplido la edad de trece años, mediante la presentación del Certificado de Nacimiento del Registro Civil correspondiente. Los nacidos en el extranjero, deberán presentar el documento similar que se exija en el país de su nacimiento, debidamente legalizado por las autoridades correspondientes.

También acompañarán, dos fotografías, hechas de frente, sin sombrero, de 3x3 centímetros.

Los exámenes de Ingreso a la Segunda Enseñanza no devengarán derechos de matrícula alguno.

Los alumnos que matricularen asignaturas del Bachillerato, abonarán la suma de $2.00 (DOS PESOS) por cada asignatura, más $1.00 (UN PESO) por concepto de matrícula de educación Física, por alumno.

Para más informes, dirigirse a la Secretaría del Instituto.

Habana, Octubre 29 de 1937.

Dr. Joaquín G. Lebredo, Secretario.

OMNIBUS DE CAMAGÜEY S. A.

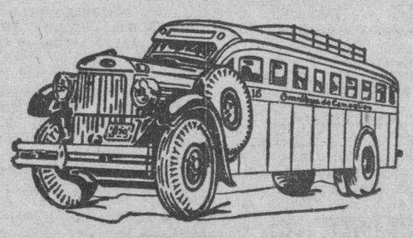

(LOS MEJORES DE CUBA)

NUEVOS TURNOS NUEVAS SALIDAS.

Salidas de la Habana del Hotel Pasaje (Por Zulueta).

4.30 AM Directo a Holguín
6.00 AM Directo a Santiago de Cuba
7.30 AM Directo a Camagüey
9.00 AM Directo a Camagüey
11.30 AM Directo a Camagüey
1.00 PM Directo a Santiago de Cuba
4.30 PM Directo a Santiago de Cuba
7.00 PM Directo a Santiago de Cuba
9.30 PM Directo a Camagüey
11.30 PM Directo a Santiago de Cuba

TENEMOS SERVICIO DE EXPRESO DE PAQUETERIA PEQUEÑA ENTREGA INMEDIATA CON GARANTIA.

PARA INFORMES TELEFONOS M-1715 y M-4838.

INFORMACION TELEGRAFICA DEL INTERIOR DE LA ISLA

Por nuestros corresponsales a través del hilo directo del DIARIO

VENTA CLANDESTINA

MATANZAS, noviembre 1o. DIARIO.—El presidente de la Cámara de Comercio, denunció al Jefe de la oficina provincial de Comercio, la venta clandestina que se estaba haciendo de azúcar, procedente de un vagón del Central «Santa Rosa» de la provincia de Santa Clara, burlando los impuestos, y poniendo en crítica situación al comercio legalmente establecido.

Hoy fué asistida en el Centro de Socorro, la niña de diez años, Ofelia Delgado, vecina de Santa Rita número 50, de la fractura de la cuarta, quinta y sexta costillas, del lado izquierdo, cuyas lesiones sufrió al caerse de una carretilla en la que jugaba con sus hermanos.—Lovio, corresponsal.

HORARIO PARA EL SUMINISTRO DE AGUA

CAIBARIEN, noviembre 1o. DIARIO. Habana.—La inundación ha destruído los muros y terraplenes de defensa del embalse de las aguas del Bartolomé, que surte de agua este pueblo y el de Remedios, por lo cual ha sido preciso establecer un horario para el suministro del líquido. Se aprecian los daños en el Acueducto en diez mil pesos. Quedaron destruídas las cercas de piedra y un tramo de carretera entre Bartolomé y Zulueta.

Fueron arrasados los frutos menores, perdiéndose mucho ganado. Desde hace cincuenta años no se recuerda igual inundación. Muchas familias han quedado en la ruina. Pasan en general de cincuenta mil pesos los daños causados por la inundación. Muchos vecinos han tenido que abandonar sus viviendas.—Corresponsal.

LOS PERJUICIOS DE LA INUNDACION

REMEDIOS, noviembre 1o. DIARIO. Habana.—Grandes daños ha sufrido el Acueducto. Se han roto varias tuberías. La compañía anuncia que sólo podrá dar agua seis horas al día. El costo de la reparación, lo estima entre cinco y diez mil pesos. Más de cien hombres están trabajando en las obras de reparación. También trabajan en el barrio de Buenavista, que se halla incomunicado, por haberse llevado la corriente los puentes. El barrio de Manacas, sufrió también grandes daños. Muchos campesinos han perdido el ganado y sus cosechas, quedando en la miseria.—García, corresponsal.

SE SUICIDO UN COMERCIANTE EN ISABELA DE SAGUA

ISABELA DE SAGUA, Nov. 1o.—Esta madrugada puso fin a sus días el conocido comerciante de la localidad Victoriano Méndez, el cual, para consumar sus propósitos, se arrojó al mar en los baños del Círculo Isabelino. Su muerte ha causado profunda pena, pues era muy estimado. El que suscribe envía su pésame a su prometida y familiares.—Sotes, Corresponsal.

SE SUICIDO UN POLICIA DE LA ESTACION DE CAMAGUEY

CAMAGUEY, noviembre 1, DIARIO. Habana. — El cabo de Policía del cuerpo de esta ciudad, Porfirio Romero Gómez, llegó anoche al local de la Jefatura acompañado de su amigo José Concepción Martín. A poco de iniciar conversación con su compañero del Cuerpo Froilán Estrada Pérez, pidió a éste su revólver con objeto de examinarlo. Ya en su mano el arma, se la llevó a la sien y se hizo un disparo, cayendo al suelo. Recogido y llevado inmediatamente a la Casa de Socorro, donde fué asistido, fué trasladado al hospital, donde falleció a los pocos momentos. Esta tarde fué conducido el cadáver al cementerio de esta ciudad, rindiéndosele los honores militares correspondientes.

—Se hacen gestiones para lograr que el Presidente Laredo y el Coronel Batista, se hallen en esta ciudad el día cuatro, aniversario del hecho histórico en las Clavellinas. Se celebrará la reunión de los 72 jóvenes que secundaron el movimiento de Carlos Manuel de Céspedes y se perpetuará su memoria en lápidas de mármol.—**Hernández-Jorge,** corresponsal.

CRONICA CATOLICA

ACTOS CATOLICOS QUE SE ANUNCIAN PARA MAÑANA EN LAS DIVERSAS IGLESIAS

En la iglesia del Cristo

Los lunes de San Nicolás de Tolentino en sufragio de los Fieles Difuntos conjuntamente con los miércoles de Santa Rita con el siguiente programa. Misas rezadas de seis a nueve y treinta de la mañana.

Después de la misa de ocho, ejercicio del septenario de San Nicolás de Tolentino y preces de la novena de Santa Rita con la veneración de sus respectivas reliquias.

A las cinco de la tarde, exposición de S. D. M., estación, Santo Rosario, lectura de gracias y de peticiones al Señor por intercesión de Sta. Rita, ejercicio del septenario en sufragio de los Fieles Difuntos, sermon por el Fray Spirali, O. S. A., cánticos preces a Santa Rita, bendicion reserva, himno de Santa Rita y veneración de su reliquia.

A las ocho de la noche, los acostumbrados cultos en honor de Santa Rita.

Se ruega la asistencia a los fieles.

En la iglesia de San Nicolás de Bari

Celebra la función mensual, la archicofradía de Nuestra Señora del Perpetuo Socorro con el siguiente programa. A las ocho de la mañana, misa de comunión general, plática, ejercicio e imposición de Escapularios a nuevas asociadas. A continuación junta en el lugar de costumbre.

En la iglesia del Carmen

Celebra la Pía Unión de Santa Teresita del Niño Jesús: A las siete y treinta de la mañana, misa de comunión general. A las nueve de la mañana, misa cantada. Después de la misa, sermón por el director, R. P. Fray Domingo del Niño Jesús, O. C. D. ejercicio, procesión, veneración de la reliquia e imposición de medallas.

El Jubileo Circular

En la capilla de María Reparadora el Jubileo Circular.

A las ocho de la mañana, la misa del Sacramento. A continuación, la exposición de S. D. M.

A las cinco de la tarde, Santo Rosario, visita a Jesús Sacramentado, cánticos, bendición y reserva.

Novena de Animas

En los templos del Santo Angel, San Francisco, Jesús, María y José, San Nicolás de Bari, Sagrado Corazón de Jesús de Reina y en el Espíritu Santo.

En la iglesia hay sermón por el R. P. José María Aboy, S. J.

En la del Espíritu Santo por el R. P. Evelio Díaz y Cía.

BANDOLERO CAPTURADO EN HOLGUIN POR EL EJERCITO

HOLGUIN, noviembre 1. DIARIO. Habana.—Ayer tarde fué capturado por las fuerzas al mando del capitán Francisco Navarro García, en el punto conocido por «El ingenio viejo», de este término municipal, el bandolero José Rodríguez García, blanco, de 23 años y notural de Camagüey. Resultó herido, siendo trasladado al hospital, donde el Juez lo instruyó de cargos. Se le acusa de haber asaltado, en una colonia de Palma Soriano, a un comerciante a quien dió muerte. Dos compañeros de este bandolero fueron muertos por las fuerzas que mandaba el teniente Fernando Cepeda. Se cree que el Rodríguez García, que tiene otros nombres formaba parte de la banda que capitaneaba Polo Véliz. FUENTES. Corresponsal.

SANTIAGO DE CUBA, noviembre 1o. DIARIO. Habana.—Toda la provincia de Oriente sufre los efectos de un temporal de agua, que ha producido la crecida de los ríos, ocasionando grandes pérdidas en los frutos menores, hallándose paralizadas todas las actividades comerciales y agrícolas.

Los bomberos han tenido que intervenir en los barrios bajos a causa de las inundaciones. El agua que se está suministrando a la ciudad es fangosa.—García, corresponsal.

Inaugurada por el Jefe del Estado en medio de brillante ceremonia, la Convención Interamericana de Radio

El Coronel Laredo Bru hizo votos por el triunfo de ese Congreso. La próxima sesión plenaria tendrá efecto el 4 de Noviembre. Proponen para Presidente a Laurent Beaudry

En el gran salón de los espejos el Jefe de Estado recibió a los presidentes de las delegaciones a la Conferencia de Radio. El coronel Laredo Bru se encontraba en compañía de los secretarios de Despacho, doctor Juan J. Remos, Secretario de Estado; Amadeo López Castro, secretario de Agricultura; Giménez Lanier, secretario de Hacienda; Portuondo Domenech, secretario del Trabajo; coronel Emiliano Amiell, secretario de Gobernación; Max Borges, secretario de Obras Públicas; Fernando Sirgo, secretación de Educación; Melanio Díaz, secretario de Comunicaciones; José Enrique Bringuier, secretario de la Presidencia; Enrique Alonso Pujol, secretario de Justicia, y Zenón Zamora, secretario de Sanidad, y los ayudantes capitán Abraham Godínez y teniente Flaquer.

Actuó en el ceremonial el doctor Santiago García Spring, acompañado de los miembros del Protocolo de la Secretaría de Estado, señores Luis Moas, José Manuel Lara y A. de la Campa.

A las nueve de la mañana en punto comenzó el acto.

Los jefes de delegaciones con los adjuntos fueron saludando al Presidente de la República y a los Secretarios del Despacho.

Las delegaciones están presididas por los señores: doctor Luis S. Guti, de la Argentina; Laurent Beandry, por el Canadá; José R. Macedo, por el Brasil; Emilio Edward Bello, por Chile; comandante T. A. M. Graven, por los Estados Unidos del Norte; Arturo Cubar, por Guatemala; Justi Barau, por Haití; Ignacio Galindo, por México; Ernesto R. Rafrega, por Panamá; Guillermo Nogueras, por Nicaragua; Carlos A. Tudela, por el Perú; Roberto Despadel, por Santo Domingo; Claudio Fraser, por Terranova; Mateo Márquez Castro, por el Uruguay; Roberto Smith, por Venezuela; Carlos Arboleda, por Colombia, y Cuba por el senador Wilfredo Albanés.

Terminada la ceremonia los visitantes fueron escoltados hasta el vestíbulo principal de Palacio por los miembros del Protocolo.

Bureau de la Unión Panamericana

Se informó que la delegación cubana tiene el propósito de presentar en la Conferencia Interamericana una proposición creando un Bureau de la Unión Interamericana de Radio-Técnicos, el que tendrá a su cargo publicar todos los trabajos de utilidad relativos a radio para conocimiento general.

Sesión inaugural

La sesión inaugural la presidió el Honorable Presidente de la República, coronel Laredo Bru, en compañía del presidente de la delegación cubana de Radio, senador Wifredo Albanés, del representante del jefe del ejército coronel Fulgencio Batista, el teniente Alonso, de los secretarios de Estado y Comunicaciones y del secretario general de la Conferencia, doctor Whitsmarch.

En el palco diplomático se encontraban el embajador de los Estados Unidos de América, los ministros de la Gran Bretaña y de Colombia, el comisionado comercial de Canadá y las señoras esposas de los ministros del Brasil, Colombia, Uruguay y Haití.

Asistieron todas las delegaciones acreditadas, excepto la del Perú.

Abrió el acto el Honorable Presidente para agradecer el honor que le cabía, como Presidente de la República, de darles a todos los representantes de naciones amigas, su más cordial saludo de bienvenida.

«Para Cuba, es muy halagador contar en estos momentos —dijo el coronel Laredo Bru— con tan distinguidos huéspedes, y considera en todo su alcance el esfuerzo que representa su traslado a nuestra capital para abordar, durante varias semanas, los importantes problemas surgidos a virtud del inusitado desarrollo del Radio.

Hace votos porque en el seno armónico de las deliberaciones, y contando con la fuerza espiritual del Americanismo, logren resolver los diversos problemas planteados en asuntos de radio, y dejar sentadas las bases para el desarrollo ulterior de las radio-comunicaciones.

Respondió al discurso del Presidente de la República el Ministro de los Estados Unidos del Brasil, para darle las gracias en nombre de todos los delegados.

Hace también votos por que las deliberaciones de las conferencias puedan resolver los diversos y arduos problemas presentados en relación con el desenvolvimiento de las radio-comunicaciones.

Las otras sesiones

Hoy, día 2, y en el Hotel Sevilla, se reunirá la Comisión de Iniciativas constituída por los presidentes de las delegaciones.

La próxima sesión plenaria se efectuará el día 4, debiendo en esta opotunidad, designándose el presidente de la Comisión, para el que ha sido propuesto el señor Laurent Beandry, presidente de la delegación del Canadá, y el presidente de la delegación de Cuba, senador W. Albanés.

EXAMENES EN EL INSTITUTO DE SEGUNDA ENSEÑANZA

Un grupo de alumnos y alumnas del «Colegio Academia Caballero» se distinguió sobremanera en los exámenes de ingreso a Bachillerato por su esmerada preparación

No hace un mes aún, reseñábamos en estas columnas el indiscutible éxito obtenido por el «Colegio Academia Caballero» en los reñidos exámenes de Ingreso en la Escuela Profesional de Comercio de la Habana, dado que más que exámenes resultaron competencias eliminatorias, pues para 160 plazas de alumnos a cubrir, se presentaron 500 opositores.

Los jóvenes preparados en el plantel que dirige nuestro estimado amigo y compañero don Juan Manuel Caballero, obtuvieron todos plazas, por la puntuación elevada que merecieron sus trabajos. Y hoy cursan en la Profesional de Comercio sus estudios, esos alumnos que con su esfuerzo y perfecta preparación, ganaron sus puestos: Esperanza Abadín; Carmina Fernández; Isela León; Ocilia Sánchez; Juana María Iñigo; Manuel Castro; José del Campo; Godofredo Pérez.

El sábado último se han efectuado exámenes para ingreso en el Bachillerato en el Instituto de Segunda Enseñanza. Un grupo de alumnos del «Colegio Academia Caballero» se presentó a examen, estando integrado el Tribunal Examinador por el doctor Florindo Fernández (Grupo de Ciencias); doctora Angela Balboa (Grupo de Letras) y doctor Gustavo Reno (Inglés). De ocho a doce de la mañana del sábado duró el examen de inglés y asignaturas de letras; y de 2 a 5 de la tarde el de asignaturas de ciencias.

Aunque hubo muchos suspensos, al grupo presentado por el doctor Caballero no le alcanzó ninguna de estas desagradables calificaciones. Las muchachas y muchachos del «Colegio Caballero»: María Dolores Fernández; Lilia Soto; Rosa Menéndez; Marta Castro; Delfina Rodríguez; Francisco Jove y Ricardo Firmat, rindieron trabajos reveladores de la preparación que poseen y fueron unánimemente aprobados.

Un antiguo y estimado alumno del «Colegio Caballero», aunque hoy no figura en sus listas, Ufredo Centurión y Rosell, hizo también brillante examen, y fué aprobado.

Otra alumna, la señorita Violeta Solares y Govantes, con elevado porcentaje de puntos, acaba de ganarse un puesto en la Escuela Normal de Maestros, para el curso próximo a inaugurarse.

Record envidiable el que deja sentado el doctor Caballero en los exámenes de este período: ha presentado alumnos a todos los exámenes de centros de segunda enseñanza, sin que fracasara ninguno.

Al concluir el sábado pasado los exámenes en el Instituto de Segunda Enseñanza del Vedado, los directores de colegios que los presenciaron, felicitaron efusivamente al Director, doctor Ciro Espinosa y a la Secretaría, doctora Trini García Rivera, por el orden y excelente organización que habían tenido oportunidad de observar en el Instituto.

M.E.C.D. 2016

ANUNCIOS CLASIFICADOS DE ULTIMA HORA

Más ANUNCIOS CLASIFICADOS de ULTIMA HORA en la PAGINA 18

COMPRAS

MUEBLES y PRENDAS

A-8277: COMPRO MAQUINAS DE COSER, máquinas de escribir, burós, archivos metálicos, prendas y objetos de arte, baúles, maletas, radios, pianos y ropa de hombre. Llame A-8277.

M-2680: COMPRO

Muebles, antigüedades, objetos de arte, adornos, cuadros, lámparas, máquinas coser, escribir, pianos, libros, baúles, maletas alfombras. Trabajo los domingos. Liquido casas completas. Voy al campo. M-2680.

COMPRO Y VENDO

Máquinas de escribir, sumar, calcular, coser, archivos, muebles de oficina en general, muebles modernos, joyería fina, objetos de arte y todo objeto de valor. «La Confianza». Suárez 7. Teléfono M-9603.

23 OBJETOS VARIOS.

COMPRO MOTOR DIESSEL 75 CABALLOS, de uso. Llame a M-2331

COMPRO MOSAICOS USADOS, NO importa que sean todos distintos, cualquier cantidad. Llame: I-6400.

REPARACIONES

42 MUEBLES y PRENDAS

¡Repare a tiempo su nevera!

Rionda. Esmaltados por calefacción eléctrica. Infanta 52 y medio, entre Desagüe y Benjumeda: U-3968.

VENTAS

48 CASAS

CALLE CONCEPCION Y GENERAL LEE

QUEMADOS DE MARIANAO (Inmediatos a Ciudad Militar) Se venden chalet independientes, acabados de construir, modernos, sólidos, techoc monolíticos, todo cielo raso: jardín, portal, sala, comedor, dos grandes cuartos, baño completo intercalado, cocina azulejeada y agua caliente, lavadero en traspatio, lugar para guardar máquinas. Pueden verse a todas horas. Ruta 32 y Trans-Bus C-1.

M-2863.

VENDO CASA DOS PLANTAS, LAGUNAS 85, letra A, entre Belascoaín y Gervasio, renta $130.00 mensuales. Precio $7.500.00, ver dueño Arturo en Hotel Colonial departamento 412, de 12 a 1, solamente.

SE VENDE EN PASEO 56 MODERNO chalet con 5 habitaciones, dos baños, pantry, garage etc. Precio: $18.000. Puede verse de 2 a 6 teléfono F-3469.

Fuentes y E Almendares

Se vende chalet, modelo de forma y decoración, acabado de terminar: jardín japonés, sala con portal, comedor con terraza, biblioteca, bar, cocina, pantry, cuarto de criados con servicio, garage, traspatio con lavadero, en los bajos. Altos: con cuatro grandes cuartos, dos terrazas, baño completo de color, de lujo, closet y hall. Puede verse a todas horas. Precio reducido.

Telf. M-2863

VENDO MI CASA 20 A COLLAZO Entre Norte y General Lee, Marianao, mampostería, tejas francesas, pisos mosaicos, portal, sala, saleta, 7 cuartos, cocina, cuarto baño, galería, patio y traspatio etc. Informes en la misma.

VENDO 2 CASAS EN CALLE 17, VEDADO, de altos y bajos independientes, entre Paseo y 8, y 2 más en la Víbora, pegadas Parque Mendoza. Muy baratas. Banco Canadá, 322. A-8875. Díaz Ramos.

REPARTO BUENAVISTA, CASA MODERNA, esquina 1.500 pesos contado, 1.500 pesos facilidades; jardín, portal, sala, dos habitaciones, comedor, baño, garage. Directamente: T. Silva, Avenida 7 entre 5 y 6. Teléfono FO-2149.

EN SAN LAZARO ENTRE GERVASIO y Belascoaín, vendo casa antigua con 287 metros. Unico precio, a $30.00 el metro y reconocer un pequeño censo. Informes: J. Delgado, en Habana 83, altos. Telf. M-1008.

CASA EN SAN LAZARO

moderna, tres plantas, sala, saleta, 3 cuartos, baño intercalado y comedor, rentando $95.00. Precio: $11,000, Aguila 118, altos. Telf. A-6577.

CASA EN $3,500

En Almendares, cerca del Crucero de la Playa, fabricación de primera portal, sala, 3 cuartos, baño intercalado, comedor, cocina y patio. Aguila 118, altos, entre Reina y Estrella.

ESQUINAS CON BODEGA

Se venden en Santa Teresa, modernasnas, con varias casas de 3 cuartos, todo junto o separado, siendo estos negocios de ocasión. Si quiere comprar, véame y hará negocio. Aguila 118, altos. Telf. A-6577.

¡CASA EN GANGA!

Cerca Toyo y unos pasos Calzada Luyanó, todo monolítica, preparada para otra planta, entrada independiente. ¡Esto es ganga!: $1,950. Otra moderna, carca quinta gallega y cerca Calzada Jesús del Monte: $1,450. ¡Ganga! Dueño: Goicuría 10, altos, Sntos Suárez: I-3706.

SE VENDE: MARQUES GONZALEZ número 105 entre Figuras y Benjumeda, preciosa casa, construcción de primera, de gran lujo, Compuesta de sala, saleta corrida, cuatro cuartos, baño intercalado de colores, servicio de criados, cocina para gas y carbón, calentador, etc., $7,500; 130 metros cuadrados de superficie. Informa su propietario: Francisco Torres, Aguiar número 65. Teléfono: A-7830. Pueden ver la casa de 8 a 11 a. m. y de 1 y media a 5 p. m.

SE VENDE LA PRECIOSA CASA, San Lázaro número 76, entre Vista Alegre y Carmen, a una cuadra de la Calzada, en la Víbora. Construcción de primera, de gran lujo. Compuesta de portal, sala, saleta corrida, cuatro cuartos, saleta de comer al fondo, cocina, servicio de criados, baño intercalado de gran lujo: $7,500; 222 metros cuadrados de superficie. Informa su propietario: Francisco Torres, Aguiar número 65. Teléfono: A-7830. Pueden ver la casa, de 8 a 11 a. m. y de 1 y media a 5 p. m.

VENDO DOS CASAS JUNTAS, EN $1,700, mampostería, portal, sala, 2 cuartos, cocina, patio y servicios. Hernández número 5, P. Grandes, próxima a cervecería La Polar. Informes: Soledad 46. Telf. U-7057.

VENTAS

48 CASAS

GANGA. —DE UNA CASA EN ALMENDARES, jardín, poral, sala, comedor, 2 cuartos, baño intercalado, con agua fría y caliente, último precio 2 mil pesos. No corredores. Informan de 1 a 6 Miramar No. 1 esquina a B, Almendares.

¡$1,5000 SANTOS SUAREZ! ¡AVE. SERRANO!

Dos plantas independientes, una cuadra tranvía, frente cantería, resto citarón, placas monolíticas. Porta, sala, comedor, dos cuartos, baño y cocina, y altos: recibidor, sala, comedor, dos cuartos, baño, cocina y terraza. Con $1.500 contado y reconocer $2.500 hipoteca moratoriada, que solo paga $8.25 al mes. Dueño: Sr. Prado. X-1781. A-8590.

NO COMPRE, FABRIQUE CON VALDÉS: I-6235, a $22.00 metro, monolítico. Casa de 2 cuartos: $1,200; 3 cuartos: $1,500; 4 cuartos: $2,000. Si no tiene solar, lo tengo yo. Ideas y modelos nuevos.

¡GANGA! JUAN BRUNO ZAYAS SIN número, entre Milagros y Libertad, estupenda residencia: jardín, portal, recibidor, sala, galería, tres grandes cuartos, baño en colores, comedor, pantry, cocina, cuarto y servicio de criados, apartamento independiente de dos habitaciones, hermoso patio, garage y cuarto de chofer Toda decorada con mayor gusto: $8,750. Véala, de 8 a 11 a. m. y de 3 a 5 p. m.

VENTA URGENTE: CASA HABANA, entre líneas tranvías, magnífica situación, azotea, pisos mosaicos, sala, comedor, 3|4, etc, buena renta, la regalo por $2.300. Informes exclusivamente personales. Fernández. Prado 19. M-6513.

VEDADO: $16,000, GRAN CASA UNA planta, cinco habitaciones, dos lujosos baños, garage dos máquinas, 683 metros, moderna, magnífica. Informes: San Lázaro 195, altos: A-9173.

VEDADO: $26,000, GRAN CASA DE una planta, seis habitaciones, dos lujosos baños, garage dos máquinas, 683 metros, moderna, entrada del Vedado. Informes: San Lázaro 195, altos: A-9173.

VIBORA: GRAN CASA ESQUINA, 500 metros, jardín, portal, sala, saleta, cuatro habitaciones, comedor, cocina, cuarto criados, traspatio, entrada automóvil. Informes: San Lázaro 195, altos: A-9173.

VENDO: CALLE LUZ, ANTIGUA, para fabricar, 13 por 25 metros: $7,000; otra, Trocadero, 8.50 por 35 metros, en $8,000. Renta baja: $50.00. Sigarroa: M-1963.

VENDO MAS DE 200 CASAS HABANA, modernas y antiguas, para renta y para fabricar, de $2,500 a $3,000 hasta $70,000. Magníficas inversiones, en lo Mejor de La Habana. Sigarroa: M-1963.

VENDO EN PERSEVERANCIA, CERCA de Neptuno, casa 3 plantas: 14,000 pesos; otra, Llinás cerca Belascoaín, 3 plantas renta $60.00, en $$7,500. Sigarroa: M-1963.

REPARTO MIRAMAR: GANGA, A $3.25, vendo solar, calle 8, próximo a la Quinta Avenida, acera de brisa. Mide 23.58 por 53, a $3.25 vara. Quintana e Hijo, Chacón 23: M-8182.

49 SOLARES

SOLAR EN SAN MIGUEL

Cerca de Infanta, 14 por 31, completamente llano, se da en $15.00 metro pudiendo vender la mitad. Aproveche esta ganga. Tengo casas desde mil pesos en adelante. Aguila 118, altos. Telf. A-6577.

MIRAMAR: PARCELA: $2,260

Medida ideal, 17 por 30 varas, pocos pasos Quinta Avenida y Reloj. Informes: Olózaga, calle 8 esquina a Tercera Avenida Miramar: FO-3306.

SOLARES EN GANGA: VEDADO, calle 9, 15 por 39, a $17.00; calle 2, esquina fraile, 22.66 por 36, a $22.00; calle 21, 25 por 50, a $15.00; calle 23, esquina, 28 por 30, a $10.00; otra, a $8.00. Quintana e Hijo, Chacón 23: M-8182.

DOS GRANDES OPORTUNIDADES DE ADQUIRIR TERRENOS EN EL VEDADO A MITAD DE PRECIO

SOLARES DE CENTRO:

1-Calle 12 entre 17 y 19 a $14

1-Calle 22 entre 15 y 17 a $7:00

INFORMES: M-1132

VENDO SOLAR 12x30 METROS EN Milagros, izquierda a $3.50 metro. Oigo ofertas. Informes F-2696

50 FINCAS RUSTICAS

VENDO CARRETERA SAN ANTONIO de los Baños, una caballería 17 cordeles, colorada, buena casa, baño completo, agua corriente, frutales, siembras, bueyes, vaca, aves, $3.500. Cano, Obrapía 46.

FINQUITA RECREO, $1,850

Con frente carretera, muchos árboles frutales, otra con frente carretera Central a 11 kilómetros Capitolio con casa y fabricación moderna $3.200 Véalas U-2269

VENDO 3 CABALLERIAS ENTRE Caimito y Guanajay. Otra, cerca de 1 caballería con frente a Carretera Central, pegada a Guanajay. Otra, de 1 caballería pegada también a Guanajay. Banco Canadá 322. A-8875. Díaz Ramos.

80 CABALLERIAS $17.000. LINDANDO costa Norte, bahía propia. Comunicación cómoda, rápida, desde Río Almendares, Vedado. Tierras coloradas, mucho palmar, majaguales, maderas, atravesada río, cañadas. Benítez, Carlos 3ro., 12. Edificio «Providencia».

¡GANGA, FINCA!

Se vende 1 caballería, próxima a pueblo, 17 kilómetros Habana, vivienda mampostería, río, muchos frutales, palmas, tres pozos: $2,750. Lealtad 143. altos.

FINCAS RUSTICAS: VENDO VARIAS fincas de cultivo y recreo, en Carretera Central y cerca de la misma, Arroyo Arenas, Hoyo Colorado, Vereda Nueva, desde $3,500 a $50,000. Sigarroa: M-1963.

VENTAS

51 ESTABLECIMIENTOS

VENDO BODEGA CANTINA, ENSERES modernos, con $800 contado; un café lechería, refrigeración, en $650; un puesto frutas finas, en $350. Villegas y Teniente Rey. Vidriera Café Alfredo.

¡BODEGA BARATA! POR NO PODERLA atender, por estar enfermo. Es una de las mejores de Santos Suárez, por su gran venta diaria, lugar y contrato. Informes: Guiscuría 10, entre General Lee y Lacret: I-3706.

BARBEROS: VENDO BARBERIA, EL local tiene accesoria para vivir familia. Vendo aparato de calentar agua. Concordia No. 97 entre Escobar y Lealtad.

POR NECESITAR DINERO, VENDO un ómnibus en la Ruta 2, que deja más de $150.00 mensuales. Véame y hará un buen negocio. Cano, Belascoaín 40, por San José.

VENDO FARMACIA, BOTICA 25 años establecida, la vendo. Facilidades de pago. Si no pretende comprar, no me moleste. Fábrica y Santa Felicia, Luyanó, botica. Apartado de correos número 1916. Núñez.

VENDO 2 GRANDES FABRICAS DE chocolate; 90 cafés cantinas, barras; Cafés lecherías, desde $850 a $15.000; vidrieras de tabacos desde $350 a $6,000; bodegas desde $800 a $11,000; 8 Cines desde $4.500 a $13.000; Panaderías y víveres desde $3.000 a $12.000. Hoteles y casas de huéspedes desde $1,200 a $25.000; 2 Fábricas de manteca en $9.000; 2 Fábricas de embutidos en $8.500; un gran taller de madera en $9.500; una casa de muebles en $5.500. Arriendo gran hotel; recibo propiedades en pagos todo. Facilidades pagos. Farmacias desde $1.100 a $8.500. Garages desde $850 a $8.000. Fuentes de soda desde $500 a $1.600. Prado y Dragones. Café. M-4739. Yanes.

FONDEROS: POR DISGUSTO ENTRE los socios se vende una fonda cantinera, con buena clientela. Poco alquiler; tres años contrato. Informan en la misma. Belascoaín 207.

BODEGA EN CALZADA: $1,100

Sola esquina, bien surtida, libre deudas, $20.00 alquiler, casa para familia. Informes: San José y Belascoaín, café. Alvarez.

VENDO:5 HOTELES, DE 40 A 120 habitaciones, con baños, desde $6,000 hasta $20,000; y 6 grandes casas de huéspedes, en lo mejor de La Habana; y vendo propiedad 2 plantas, por establecimientos. Renta $94.00. Galiano 125, García.

53 AUTOMOVILES y ACCESR.

FORD VICTORIA 31, $400. VEALO en Neptuno 192. No corredores.

STUDEBAKER 35, CERRADO, A plazos. Ford, cuña cerrada, $145. Ford 35, maleta, $565. La Salle cerrado, 7 pasajeros, $220. Hago cambios. Reina 24. M-4366. Braña.

GANGA. SE VENDE MUY BARATO Ford 32 cuatro puertas, acumulador nuevo gomas muy buenas. Mecánicamente perfecto. Puede verse, Martínez, Mercaderes 4, horas oficina.

VENDO CHEVROLET 34, 4 PUERTAS. Ford 32, 2 puertas. Marquette del 30, abierto; están nuevos, le tomo su carro. 23 entre 12 y 14. Garage. Pregunte por Cecilio.

GANGA: $500.00

FORD 1935, 4 PUERTAS

En perfectas condiciones de funcionamiento, con 4 gomas nuevas. Puede verse: garage Trocadero 24. Para más informes: Telf. U-6129.

Por necesitar espacio

BARREMOS

con los

AUTOS DE USO

que tenemos

UNA SEMANA SOLAMENTE DURARA ESTA VENTA

Automóviles
- cerrados
- abiertos
- cuñas
- chassis

y

- camiones

DESDE:

30 PESOS

ORTEGA Y FERNANDEZ

EDIFICIO DODGE

23 y P.

VENTAS

53 AUTOMOVILES y ACCESR.

«PONTIAC»: 30, ABIERTO, CHICO, perfectas condiciones del todo, gomas nuevas y pintura, una ganga, $260.00 contado o plazos cómodos, con pequeña entrada. Verlo, Garage Montañés, Gloria entre Zulueta y Economía. Miranda, antes de las 12 m.

Barriendo los que nos quedan

COMPRE HOY EL SUYO, QUE MAÑANA SERA TARDE

Sedanes Ford.
Sedanes Chevrolet.
Camiones Ford.
Camiones Chevrolet.
Y algunos de otras marcas.

Con menos dinero del que usted piensa, puede comprar un buen automóvil o camión.

BOLSA DE CARROS DE USO,
Arbol Seco esq. a Desagüe.
U-1276.

53

54 MAQUINARIAS

SE VENDE UNA CALADORA MARCA Sylbe, casi nueva con su contramarcha y en caja bolas. Agua Dulce 19 H Noriega Carpintería.

VENDO UN COMPRESOR DE AIRE marca Glober, completamente nuevo. Véase Concordia 181 B, entre Aramburo y Hospital.

VENDO MOTORES DE PETROLEO, desde 5 caballos en adelante; marinos, industriales y para camiones y ómnibus. Almagro, Empedrado 7, Habana.

URGENTEMENTE VENDO MOTOR de gasolina, de 2 caballos; motores eléctricos, grandes y chicos, monofásicos; balanzas, molinos, maíz, frigidaire comercial, máquina sumar, cine Pathe, películas, lámparas Bohemia, tostadero de café. Egido 18.

56 MUEBLES y PRENDAS

FAMILIA VENDE REGIO COMEDOR, estilo bargueño, cueros policromados, lujoso cuarto 3 cuerpos, c cuerpos, butacón tiradores largos, $125. Living-room, máquina ovillo, nevera eléctrica, lámpara moderna, 20 pesos. Salud 54, Escobar y Lealtad.

SE VENDE NEVERA CHICA OSO Blanco en perfecto estado y radio Majestic gabinete. Verse solo de 9½ a 11 a.m. Edificio Chibás, departamento 16, calle 9 y 25 Vedado.

VENDEMOS JUEGO CUARTO TRES cuerpos caoba butacón chifforrober enchapado último estilo, comedor, sala, arte moderno. Piano nuevo, mimbre máquina Singer gabinete escribir compramos, cambiamos M-1661. Aguila 139

VENDO MAQUINA COSER, GABINETE, ovillo central; $14.00. Estrella 201, entre Subirana y Arbol Seco, altos. Comerciantes no se presenten.

MAQUINA «SINGER», DE OVILLO central, $25. Otra, $12. Otra, de lanzadera, $8. Frigidaire Kelvinator, regalo $60, es grande. Prado 31, bajos, entre Refugio y Genios.

URGEME VENDER UN JUEGO DE sala de caoba, estilo Renacimiento, tamaño pequeño, tiene nueve piezas; también aparador del mismo estilo, se da barato. Calle 26. No. 408, entre 25 y 27, Vedado.

FAMILIA VENDE LUJOSO JUEGO cuarto tres cuerpos último modelo butacón tiradores carey $125 regio comedor renacimiento tipo bargueño baratísimo nevera eléctrica. Concordia 127, Belascoaín y Gervasio.

JUEGO DE CUARTO COMPLETO: $70.00 y $130.00; lujosísimo, con chifforrobe tres cuerpos: $220.00; comedor, arte moderno: $60.00; recibidor: $75.00; mimbre: $20.00. Sitios 111. entre Campanario y Lealtad.

JUEGO CUARTO MODERNO: $18.00, lunas y bastidor, nuevos; el de 3 cuerpos, menos de $32.00; el radio de mueble: $10.00, por pronto embarque. Sitios número 40, entre San Nicolás y Rayo.

SALUD 9: MUEBLES

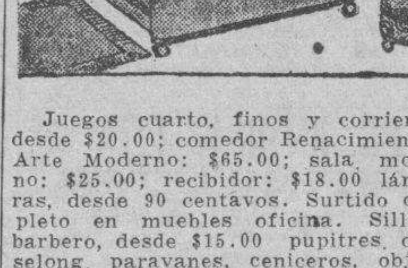

Juegos cuarto, finos y corrientes, desde $20.00; comedor Renacimiento y Arte Moderno: $65.00; sala moderno: $25.00; recibidor: $18.00 lámparas, desde 90 centavos. Surtido completo en muebles oficina. Sillones barbero, desde $15.00 pupitres, chaiselong, paravanes, ceniceros, objetos arte, etc. **«La Casa Inglesa», Salud 9, esquina a Rayo: M-7179.**

CAPAS Y FLUSES DESDE $2

Camisas, pantalones y zapatos. Liquido una gran existencia, procedentes de subastas, muebles oficina, máquinas escribir, sumar, coser. Véalas: Monserrate número 39 y parque Zayas, «La Hispano Cuba».

"LA UNIVERSAL"

Vende los mejores muebles, a los precios más bajos; juegos de sala, recibidor, juegos de comedor Renacimiento español; juegos de cuarto, de dos y tres cuerpos. Damos grandes facilidades para el pago. Neptuno 131, casi esquina a Lealtad. Teléf. U-2101.

SE VENDE UN JUEGO RECIBIDOR de caoba, muy elegante; sirve para sala o para gabinete, $28. Zequeira 26, bajos entre Infanta y Cruz del Padre.

NEVERAS

Americanas, reconstruídas y garantizadas, de todos tamaños. Refrigeradores de uso. Gangas. Infanta 52 y medio, entre Desagüe y Benjumeda: A-3968.

57 UTILES de OFICINAS

MAQUINAS DE ESCRIBIR

Liquidamos un gran lote. Hay Underwood, Royal, Wanderer, Smith Broos y otra smarcas, desde $15.00. Véalas a todas horas. No reparamos precios. Merced 66, altos: M-2991.

59 RADIOS

RADIO DE ESTE AÑO CON COLORAMA y de mueble (8) ocho tubos, en perfecto estado, lo vendo barato. Maloja 201, altos.

VENTAS

60 INSTRMENTOS de MUSICA

SE VENDE UN PIANO CASI NUEVO, con muy poco uso, a primera oferta. Véalo y ofrezca. Es una ganga. Manrique 1-D, entre San Lázaro y Lagunas.

VENDO PIANO MARCA GIRALT, CAJA caoba. Garantía contra comején. Ganga: $99.00; otro: $30.00. También librero tres cuerpos. Salud número 47, entre Manrique y Campanario. Telf. A5-5932.

61 DE ANIMALES

SE VENDE UN PERRO DE RAZA Spith de 3 meses de nacido. Informan: I-6275.

VACAS

Recentinas, se venden, de mucha producción, primero, segundo y tercer parto. Vista hace fe, Avenida de Rancho Boyeros y Aldabó. Ordeño: 2 y media p. m. También hay toros y añojas. Telfs. M-2189 e I-6139.

62 OBJETOS VARIOS

VENDO DIVISION PARA CUBRIR 4 metros; otra para 5 metros; una despensa para cocina grande, mesa cocina, todo nuevo muy barato, por estorbar. Galiano 19, altos.

IMPRESORES: VENDO CIEN TITULARES de plomo y madera en buen estado, trasmisiones, poleas, interlínaes y material blanco. Amistad 63.

Dinero-Hipotecas.

63 SOLICITUD

¡DINERO!

Se facilita en pequeñas y mayores sumas, con módico interés, sobre casas, solares y fincas rústicas, alquileres y condominios. También se suple para gestión y reclamación de herencias. Sr. Fernández, Departamento Económico Legal, Notaría Pública del Dr. Lauro G. Mendoza, Prado 19, altos: M-6513.

64 OFERTAS

DINERO HIPOTECAS

Se da sobre casas en esta ciudad y sus barrios. También sobre fincas rústicas provincia Habana, en carretera, del 8 por ciento en adelante. Lealtad 143, altos.

DOY DINERO EN HIPOTECAS, AL 7 y medio por ciento, cualquier cantidad. Operación en 24 horas. También sobre bóvedas, alquileres. Compro casas créditos con moratoria, etc. Alberto Cuervo, Metropolitana 342: M-2808.

¡HORROROSA GANGA! SE VENDE $150,000, varias hipotecas. La menor por ciento de valor y se pagan code $5,000 y la mayor de $30,000, al 6 rretajes. Informes: G. García. Telf. X-2128.

PARA LAS DAMAS

67 PELUQUEROS

PEREZ: EX PELUQUERO DE «EL Encanto», va a domicilio. Permanentes sin corriente. Croquinol: $2.00; Aspiral: $1.60; melenas: $0.30; de niños: $9.30; corte y ondulación al agua: $0.40; Marcel: $0.50 y tintes. Telf. U-60002.

70 INTERES PARA LAS DAMAS

SEÑORAS, ATENCION

Con 15 años de práctica en el arreglo de pieles, cura y reforma de las mismas. En San José 80, 2o teléfono U-1329. Sritas. Rivero y Massitti.

CABELLO BLANCO! COMPRAMOS acabado de cortar, avísenos si piensa cortárselo. Fenix, apartado 524

ENSEÑANZAS

75 PROFESORAS y PROFESORES

FINISHING COURSE, —ADVANCED English Training. A competent and experienced Professor can give a limited number of hours to a selected few in any course of english, in your home. Private instruction only. Adults only. Write P. O. Box No. 1623, Havana, Cuba, Give Name, Age, Occupation, Residence, and hours for class, Terms Cash in advance, by month. Inclose o small picture. Private interview will be arranged.

BAILES MODERNOS «TOMASIN»

Profesor de moda. Enseño a bailar rápido, elegante, Son, Pasodoble, Vals, Blues, Fox, Tanto Salón, Vals Vienés. Seriedad garantía. Voy a domicilio, San Nicolás 264, dos cuadras Monte.

INGLES, TAQUIGRAFIA, INGLESA y española; Teneduría, Cálculos Mercantiles, Aritmética, Algebra, Caligrafía, Mecanografía y Ortografía, $6.00 mensuales a domicilio, por el profesor F. Heitzman, Monte No. 103, altos, M-9247

PROFESORA DE INGLES TAQUIGRAFIA, mecanografía y Corte y Costura, da clases en Maloja No. 1 altos, departamento No. 11 (Precios a su alcance).

PROFESORA AMERICANA DE LARGA experiencia con unas horas disponibles ofrece dar clases de inglés a particulares. Referencias. Hotel «Palace». Teléfono F-7320 entre 8:00 y 9:00 a. m. y 3:00 y 5:00 p. m. y7:0 y 9:00 p. m.

ALQUILERES

79 HOTELES

HOTEL «MIRAMAR»: ¿QUIERE VIVIR y comer como en su casa? Ofrecemos habitaciones y departamentos con baño privado. Reservamos habitaciones por carta a familias del interior. Malecón número 1, esquina a Prado. A5-3692.

79.

HOTEL "COLONIAL"

SAN MIGUEL 62

Habitaciones y apartamentos con baño privado y muebles modernos. Magnífico comedor en octavo piso. Elevador día y noche. Huéspedes por mensualidades: precios especiales. Moralidad. Telf. A-6958.

ANTIGUO HOTEL LUZ OFICIOS 35

Grandes y frescos apartamentos y habitaciones, espléndido comedor, agua caliente, teléfono, ascensor. Abierto día y noche. Precios económicos.

80 CASAS de HUESPEDES

CASA DE HUESPEDES «LA REPUBLICA», Aguila 155, esquina a Barcelona, extricta moralidad, teléfono: A-6639, apartamentos y habitaciones, con todo servicio, agua fría y caliente, excelente comida, precios módicos y servicio esmerado.

DE INTERES A ESTUDIANTES: familia de moralidad da alojamiento a dos jóvenes o señoritas. Precios módicos. Cerca Universidad. San Lázaro 364, (1er. piso) esquina a Aramburo.

82 APARTAMENTOS

SE ALQUILA UN APARTAMENTO a hombre solo o matrimonio sin niño. Monte 195.

ALQUILERES

82 APARTAMENTOS

ZULUETA 44. SE ALQUILAN DOS modernos y cómodos apartamentos de reciente construcción con servicio sanitario y cocina. Informa en la misma el Encargado.

21 ESQUINA K, VEDADO, APARTAMENTO moderno, muy fresco, con gran vista. Sala, comedor, dos cuartos, buen baño completo, cocina, cuartico baúles, etc. Informes Encargado.

PRADO 111, ALQUILO UN APARTAMENTO con servicio completo, muy barato, pregunte en la fotografía Mancebo.

SAN JOSE 178 ENTRE INFANTA Y San Francisco apartamento con sala, cuarto, baño y cocina. Extricta moralidad. Llave misma U-2582

EN CASA PARTICULAR SE ALQUILA un apartamentoy una habitación con comida de primera. Las dos con vista calle, Estrella 158, por Escobar, segundo piso, una cuadra de Reina.

SE ALQUILA HERMOSO APARTAMENTO con agua caliente y con derecho a la cocina, casa muy limpia. Neptuno 156, 2do. piso, entre Escobar y Gervasio.

UN APARTAMENTO DE DOS HABITACIONES claras, amplias y frescas, con una hermosa terraza frente al mar, se alquila. Aparte de eso un cuarto amplia y fresco, se alquila. Hay teléfono y baño completo. Malecón 14, altos.

83 DEPARTAMENTOS

ALQUILO DEPARTAMENTO DOS habitaciones amplias, balcón a la calle, U-6028 y una habitación amplia con balcón. San Rafael entre Belascoaín y Lucena, altos, departamento 1o., izquierda.

DEPARTAMENTO EN LA AZOTEA con muebles y comida muy económico. Casa de estricta moralidad. Prado No. 111 entre Teniente Rey y Dragones teléfono A-7905

PICOTA 69, SE ALQUILA UN DEPARTAMENTO con todos los servicios independientes. Precio módico, en la misma informan.

SE ALQUILA UN DEPARTAMENTO de dos amplias habitaciones y cocina con dos grandes ventanas a la calle en Obispo No. 72 entre Aguacate y Villegas. Precio $19.00

SE ALQUILAN TRES DEPARTAMENTOS independientes con balcón a la calle, luz toda la noche y agua abundante, por 25 pesos. Obrapía num. 10, entre Oficios y Mercaderes, casi frente a la Secretaría del Trabajo.

EN CASA DE FAMILIA RESPETBLE se alquila un departamento independiente, de dos habitaciones con vista a la calle, a caballeros serios, o matrimonio sin niños. Referencias mutuas. Informes Teléfono A5-4972.

MODERNO DEPARTAMENTO PROPIO para matrimonio, completo, con todas las comodidades, se alquila en los altos de «El Gato Negro», Obispo 65. Informan: Cacheiro. Teléf. A-7780.

84 HABITACIONES

SE ALQUILA UNA HABITACION, comedor y agua corriente, barata. Bernaza 39, altos, derecha.

REINA 2, 3er. PISO, SE ALQUILA habitación con lavabo, muy fresca para una persona $27.00, para dos $38.00; otra pequeña a hombre solo, $23.00; también admito compañero con persona honorable $20.00; toda asistencia, sin comida, se ceden también. Teléfono A5-4872

FRESQUISIMAS HABITACIONES, baño privado agua caliente, balcón a la calle magnífica comida matrimonios $40.00. Para estudiantes $18, hay teléfono. Moralidad absoluta. Belascoaín 64, altos.

SE ALQUILAN DOS HABITACIONES con lavabos propias para hombres solos o matrimonio. Por poco precio se da comida si se desea Lamparilla 20 entre Cuba y San Ignacio 1er piso

SE ALQUILAN HABITACIONES, con baño privado y con todo el servicio. Línea No. 214 entre J y K, Vedado. Teléfono F-2845

SE ALQUILA UNA HABITACION O sala, baño al lado, precio módico en casa particular; se piden referencias. Manrique 172, altos, izquierda entre Maloja y Estrella.

ALQUILO HABITACION AMUEBLADA a hombres solos, fresca, ventilada, ventana al fondo; precio módico. Obrapía 63, segundo piso, entre Compostela y Aguacate. No moleste primer piso.

PEÑA POBRE No. 20, BAJOS, ENTRE Habana y Aguiar; se alquilan dos habitaciones, juntas o separadas. Moralidad. Se piden referencias.

SE ALQUILA UNA HABITACION, balcón calle, teléfono. Belascoaín 73 por San Rafael, altos de «La Yarda».

ALQUILO ESPLENDIDA HABITACIÓN casa de buena presencia con comida para dos personas, $26. Animas 145 entre Gervasio y Belascoaín Telf. U-2202

VIRTUDES 93, ALTOS, ENTRE GALIANO y Manrique, alquilo habitación fresca y clara a hombres del comercio o matrimonio solo, muy barata, también cocina grande y fresca a cambio comidas, pido referencias.

SE ALQUILAN EN COMPOSTELA número 75, entre Teniente Rey y Amargura, espaciosos y frescos apartamentos y habitaciones, acabados de pintar. La llave e informes en la misma. Propietario: Francisco Torres, edificio «Pedroso», Aguiar núm. 65.

SE ALQUILA UNA HABITACION hermosa con precio módico. San Nicolás 5, 1er. piso.

VEAN ESTAS LINDAS HABITACIONES grandes, independientes, con todo el servicio, comida de lo mejor, agua caliente, lavaderos, extricta moralidad. Obispo 97, una cuadra de Prado.

HABITACIONES AMPLIAS CON LAVABO y baño anexo, especiales para hombres, desde 10 pesos. Obispo 59, altos del Café «Europa». Hay elevador.

EN COMPOSTELA 71, SE ALQUILAN habitaciones y departamentos, y en Cuba 32 se alquilan habitaciones y un departamento.

SE ALQUILAN EN MALOJA NUMERO 1, esquina a Monte y Aguila, espaciosas y frescas habitaciones y ventilados apartamento con dos y tres habitaciones. Hay agua abundante y todas las habitaciones están acabadas de pintar. Casa de moralidad. Llaves e informes en la misma.

SE ALQUILAN HABITACIONES, CON servicio completo. Se sirven cantinas a domicilio: dos personas 50 cenvos. Muralla número 26, altos. Telf. M-7533.

SE ALQUILA EN CASA DE MORALIDAD, una hermosa habitación a persona sola o matrimonio sin niños. Se dan y exigen referencias. Crespo 15, altos, esquina a Colón.

EN BONITA CASA SE ALQUILAN dos hermosas habitaciones, con baño intercalado, agua caliente en la ducha, a matrimonio, señoras o señoritas honorables. Informes: Neptuno 203, primer piso núm. 2.

ALQUILO UNA AMPLIA HABITACIÓN con balcón a la calle. Unico inquilino. Aguila número 140, segundo piso, casi esquina a Monte.

ALQUILERES

84 HABITACIONES

SE ALQUILA UNA HABITACION EN casa familia a matrimonio o señora sola, único inquilino; se cambian referencias. Cienfuegos 12, bajos, entre Monte y Corrales.

HERMOSA HABITACION AMUEBLADA, anexa al baño, se alquila en casa de corta familia a caballero solo que guste del confort. Hay teléfono. Aguacate 17, segundo piso.

CASA TRANQUILA, DEPARTAMENTO amplio, balcón la calle, con luz. O-Reilly 32 altos, entre Cuba y Aguiar

ANTIGUO HOTEL «JEREZANO». Mejor punto y vista de la Habana, habitación amplia la azotea; otra chica, hombre solo, $12; baños calientes. Prado 102, altos, esquina Virtudes.

SE ALQUILA UNA HERMOSA HABITACIÓN para matrimonio u hombres solos, en casa particular. Peña Pobre No. 16, 1er. piso, entre Habana y Aguiar.

MONSERRATE 93, ALTOS, ENTRE Lamparilla y Obrapía. Se alquilan habitaciones con muebles, lavado agua corriente a precio de situación. Otros informes en la misma.

SE ALQUILA EN CASA PARTICULAR una habitación o departamento propio para hombres solos o matrimonio solo. Habana 91, 2do. piso, esquina Amargura.

ALQUILO UN APARTAMENTO CON vista a la calle, una habitación grande anexa al baño a hombres solos o personas mayores. Moralidad; no hay más que un inquilino. Galiano 19.

85 NAVES y LOCALES

SE ALQUILA UN LOCAL SALON corrido propio para comercio en Neptuno 42, frente por Amistad. Informan en los almacenes La Siria, Neptuno 42

OFICINA. — PARTE DE UN LOCAL apropiado para oficina, amueblado, luz, teléfono, se alquila. Compostela No 50.

SE ALQUILA LOCAL DE LA ANTIGUA casa Kuroki, Monte 6, informan Manzana de Gómez 417

PARA COMERCIO: CEDO LOCAL ESQUINA, calle Reina, cerca de Galiano, acera de los nones, largo contrato, módico alquiler, con vidrieras. Para informes: Alvarez, San Nicolás 125, entre Reina y Estrella, de 2 a 4.

87 HABANA

ALQUILO GERVASIO 17 A, ALTOS sala, saleta, 4 cuartos, baño intercalado, comedor, cocina, cuarto y servicio de criados. Abierta de 3 a 6 teléfono F-4262

NEPTUNO 111, SE ALQUILA EL primer piso, altos «El Indio»; sala, saleta, 4|c., baño intercalado, comedor al fondo, cocina y cuarto de criados. Informes en «El Indio».

ALQUILO ALMENDARES 27, BAJOS entre Bruzón y Desagüe. Portal, sala, hall, tres cuartos, baño intercalado, comedor al fondo, cocina, cuarto y baño criados, $34.00. Aguilera, Mercaderes 27. M-8628. U-6509.

ALQUILO AMARGURA 7-B, BAJOS, entre Mercaderes y San Ignacio, departamento de dos posesiones y cocina, con frente a la calle, $16. Aguilera, Mercaderes 27. M-8628. U-6509.

ALQUILO EL TERCER PISO DE VILLEGAS 47, con terraza al frente y fondo; sala, tres habitaciones, baño intercalado, comedor, cocina, cuarto y servicio de criados. Informan en la misma.

OQUENDO 75 ESQUINA PEÑALVER altos lujosos; sala, comedor, 2 cuartos muy grandes, baño intercalado completo, cocina. 30 pesos. Llave la esquina. F-6922.

UNA CUADRA MONTE, TENERIFE 6 entre Antón Recio y San Nicolás, 2do. piso izquierda; sala, 2 cuartos terraza, baño completo, cocina moderna, siempre agua. Llave la misma; dueño I-6157.

SE ALQUILA

Malecón 72, esquina a San Nicolás, dos casas de planta baja. Se pueden ver a todas horas. Precio: $60.00 y $50.00. Para más informes: A-7501, San Ignacio 50.

RAYO Y MALOJA

Se alquila: sala, comedor, 3 cuartos. Informes: Chaple y Salvador. Telf. I-6308.

ALQUILO ESPACIOSOS ALTOS DE San Nicolás 54, entre Concordia y Virtudes. Informan en la misma.

ALQUILO CASA NUEVA DECORADA pintada en colores, Condesa 45, entre Lealtad y Escobar, sala, saleta, dos cuartos, baño intercalado, cocina, comedor al fondo. Informes 47.

NEPTUNO 211, ALTOS, UN FRESCO, al lado esquina a M. González, sala, saleta, seis habitaciones, comedor, baño intercalado, agua abundante. Informan: San Rafael 138. Teléf. U-5744.

ALQUILO

Primer piso, casa de fabricación moderna, 4 habitaciones, baño intercalado, comedor al fondo, terraza y demás comodidades. Concordia 48, entre Manrique y Campanario. Llave e informes, en los bajos.

LUGAR CENTRICO, ALQUILO HERMOSA planta baja, Cárdenas número 9: recibidor, sala, 3 habitaciones, baño, comedor, cocina, servicio criado, patio y traspatio: $40.00. Leyte Vidal: M-2222.

SE ALQUILA UNA CASA RECIEN construída, de sala, comedor, 2 habitaciones, cocina y baño completo y patio, en Zequeira 146. Llave enfrente, en el 195.

ALQUILO: LAMPARILLA 96, ENTRE Monserrate y Bernaza, segundo piso alto: sala, hall, comedor tres cuartos, baño intercalado, agua caliente y fría abundante, cocina y servicio de criados. Acabada de pintar. Verlo, de 9 y media a 12 y de 2 y media a 6: F-4213.

88 VEDADO

ALQUILO LA CASA 15 ENTRE H E I, No. 308 sala, comedor, cuatro habitaciones, baño, garage, y demás comodidades. Precio: $70.00 informan H y 15 No. 352

SE ALQUILA HERMOSO CHALET, calle O número 12, esquina a 19, frente al Parque Maine, estilo Castillo. Puede verse a todas horas. Llave e informes en la misma.

VEDADO: CALLE D, NUM. 214, ENTRE 21 y 23, casa compuesta de jardín, portal, sala, comedor, 4 habitaciones, baño, cocina, cuarto de criado, etc. Precio: $65.00 y dos meses fondo. Puede verse a todas horas. Informes: M-1591 y FO-2551.

ALQUILO 19, ENTRE 14 Y 16, NUM. 1.107, Vedado, segundo piso; sala, tres cuartos, comedor, cocina, baño intercalado, servicio criados. Informes: la misma.

VEDADO, —PASEO 5 ENTRE 1a Y 3a, altos, $40.00, cuatro habitaciones, sala, comedor, espléndido baño, hermosa vista, comodidades. Verse: toda hora. Dueña: Avenida 10 y 12, Ampliación Almendares.

CALLE PASEO No. 105 ENTRE CALZADA y Quinta, se alquila una casa con sala, saleta, tres habitaciones, baño intercalado, comedor, cocina, cuarto de criados con sus servicios y traspatio. Informan en la calle 4, No. 54 entre Quinta y Tercera.

15 Y 20, VEDADO. PORTAL, SALA, comedor recibidor, dos habitaciones, baño, pantry y cocina, habitación de criados y baño. Todo moderno.

25 NUMERO 283, BAJOS, ENTRE D. y E., a media cuadra del parque Medina, jardín, portal, sala, 4 cuartos, comedor, doble servicio, gran patio y dos cuartos en el fondo. Informes en la misma.

ALQUILERES

88 VEDADO

ALQUILO ALTOS Y BAJOS, $30 CADA uno; portal, sala, comedor, 3|4, cuarto intercalado, servicio criados. Acabado de fabricar. Calle 18 y 9. Teléfono FO-1708.

ALQUILO MAGNIFICA RESIDENCIA, Calzada número 854, entre 4 y 6, Vedado. Bajos: jardín, portal, recibidor, sala, hall, comedor, una habitación, baño, pantry, cocina, terraza, 2 habitaciones criados servicios, garage 2 máquinas, cuarto y servicio de chofer. Altos: 2 terrazas, 9 habitaciones, 3 baños, hall, lavadero. Informes: Leyte Vidal: M-2222. Unico precio: $150.00.

ALQUILO: $32.00, MODERNOS ALTOS, Calzada número 39, esquina a J., Vedado: sala, comedor, 3 cuartos, hall, espléndido baño cocina gas, baño criados. Entrada independiente y servicios. Llave, bodega. Informes: F-5843. Mucha agua.

VEDADO: SE ALQUILA LA CASA calle quince núm. 1,008, entre Diez y Doce. Verse de dos a cinco. Informan: Teléfono U-1830.

CALLE 27 No. 326, ENTRE A y B, se alquilan modernos bajos, con 4 habitaciones, baño intercalado, sala y demás comodidades; llaves esquina A.

VEDADO: 21 ESQUINA A D., ALQUILO dos casas, planta alta: sala, cuatro 6 habitaciones, comedor, cocina gas y carbón, baño completo y otro intercalado. Llave, bodega. Informes: M-2539.

89 CERRO y PALATINO

SE ALQUILA HERMOSO PISO ALTO, en Lombillo número 2, muy próximo a Calzada del Cerro.

90 MARIANAO y sus REPARTOS

SE ALQUILA MAGNIFICA RESIDENCIA Calzada de Columbia entre 6 y 7, frente al Colegio de Belén. Recibidor, sala, 5 cuartos, 2 baños, hall comedor, cocina, garage y servicio de criados con cuarto, patio, traspatio y jardines. Informan teléfono U-6696

ALTURAS ALMENDARES — ESPACIOSOS altos Avenida Aliados 42, con 4 cuartos y demás comodidades. Llave bajos, teléfono A-8487 y bufete Azcárate. Tejadillo 1, de 12 a 1.

SE ALQUILA LA CASA AVENIDA Columbia esquina a Panorama, Marianao. Planta baja: sala, recibidor, comedor, cocina, pantry, garage, cuarto de criados. Planta alta: recibidor, cinco habitaciones y dos baños: $75.00 Informes: Leyte Vidal: M-2222.

SE ALQUILA HERMOSA CASA EN Marianao compuesta de: jardín, portal, sala, saleta, 6 cuartos separados por hall central, 2 baños, comedor, pantry, cocina, garage 2 cuartos de criados, patio y traspatio con frutales. Informan: FO 1718

91 J. DEL MONTE Y LA VIBORA

J. DEL MONTE ALQUILO CASA portal, sala, comedor, 3 cuartos, baño y servicios. Informan Galiano 63, telf. A-6043

ALQUILO MODERNOS ALTOS SITUADOS en la Avenida Morel, No. 19, casi esquina a Luz, Loma de Chaple, compuesto de terraza, sala, hall, cuatro habitaciones, baño, comedor, cocina y servicios de criados. La llave en los bajos. Informan: Dr. Pedro S. Sabí, en Obispo 16. Teléfono A-8065.

VILLA JULIA, SE ALQUILA LA elegante y espléndida casa con siete cuartos, tres baños, dos closets, pantry, despensa, garage y dos cuartos para criados, no falta agua. Antonio San Miguel entre Agustina y Carlos Manuel. Precio: $80.

SE ALQUILA $35, DOS MESES EN fondo, Calzada Jesús del Monte 378, frente ala Iglesia, portal, sala, saleta, 4|c., patio. Alberto Cuervo. Edificio Metropolitana 342. M-2808.

92 STOS. SUAREZ y MENDOZA

SERRANO 19, SANTOS SUAREZ, se alquila casa de una sola planta con sala, saleta, tres habitaciones, cuarto de criado y terraza. La llave en la bodega de la esquina. Informes teléfono A-6703.

SANTOS SUAREZ. —SE ALQUILA San Bernardino casi esquina San Benigno, una cuadra del Parque portal, sala, comedor, tres cuartos servicios, patio traspatio, 30 pesos.

SE ALQUILA CASA DUREGE No. 24, media cuadra tranvías Santos Suárez, cuatro habitaciones, garage, Ultimo precio: $45.0. Informan Telf. I-6114

JUAN DELGADO ESQUINA A MILAGROS, se alquila esta moderna y ventilada, casa esquina de Fraile, compuesta de jardín y portal por ambas calles, saleta, sala cerrada de cristales, cuatro grandes cuartos, dos garages y cuartos para criados. Toda monolítica. Doble línea de tranvías y ómnibus por el frente, 1260 varas de superficie. Informan en la misma.

ALQUILO HERMOSA VENTILADA moderna casa: jardín, portal, sala, recibidor, tres habitaciones, gran galería, lujoso baño, cuarto servicio de criado, patio. Libertad entre J. Delgado y Goicuría. Reparto «Mendoza». Verla 2 a 4 p. m. $35.

ALQUILO: SANTOS SUAREZ NUMERO 60, entre San Benigno y Flores, Compuesta de portal, sala, saleta, tres habitaciones, baño intercalado, comedor al fondo, cocina, dos cuartos y servicio de criados, patio, traspatio y garage. Verse a todas horas. Telfs. F-3102 y A-6082.

LACRET 507, ALQULO CASITA NUEVA portal, sala, 1 cuarto, baño, cocina, patio, llave carnicería teléfono I-3519

93 LUYAÑO

EN $27.00 SE ALQUILAN MODERNOS altos en Guasabacoa 53 a la brisa, terraza, sala, saleta, tres cuartos, baño completo, cocina y comedor al fondo, muy ventilada. Informan teléfono I-3612 la llave al lado.

98 ALQUILERES VARIOS

SE ALQUILA FINCA DE RECREO. Carretera Vento y San Miguel: Sala, saleta, 4|4, comedor, servicio de criados, cocina. Mucha arboleda. Teléfono X-2128.

SE SOLICITAN

99 SOLICITUD DE ALQUILERES

SEÑORA ESPAÑOLA DESEA PAGAR poco habitación centro Habana, a cambio ayuda quehaceres casa. Pregunten por Estrela. Teléf. M-4580.

SOLICITO CASA PEQUEÑA, BIEN amueblada, en el Vedado, o los repartos. Llamar: M-7033, Angelina.

101 PERDIDAS

SE HA EXTRAVIADO UNA GATA gris, con manchas blancas, hocico gris y blanco. Se gratificará a quien la devuelva en Trece número 305, entre H. e I., Vedado. Telf. F-4357.

108 AGENCIAS DE COLOCACIONES

MARIANAO: EMPLOYMENT AGENCY, ofrecemos criadas, cocineras, manejadoras, choferes, jardineros con referencias. No se deje sorprender: Nuestros teléfonos: FO-1077 y FO-7902 6 y 15, reparto Almendares.

103 CRIADAS y CRIADOS

SOLICITO CRIADA DE MANO BLANCA, dormir colocación; $7.00 y uniformes. Avenida Universidad No. 2, 2do piso entre J y K, Vedado.

M.E.C.D. 2016

Anuncios Clasificados de Ultima Hora

Más ANUNCIOS CLASIFICADOS de ULTIMA HORA en la página 19

SE SOLICITAN

103 CRIADAS y CRIADOS

SOLICITO SIRVIENTA PARA COcina ligera y ayudar quehaceres, dos de familia. Dormir en la colocación. Sueldo: $10.00. Calle Seis núm. 605, entre 25 y 27.

SOLICITO CRIADA ESPAÑOLA DE mediana edad, acostumbrada a servir, con buenas referencias, $15.00. Vedado, calle 15 No. 802, entre 2 y 4.

SE SOLICITA MUCHACHA PARA limpiar y cuidar una niña. Referencias. Sueldo: $10.00 y uniformes, Monte 79, primer piso, apartamento 1, entrada por Revillagigedo.

104 COCINERAS y COCINEROS

SE SOLICITA UNA COCINERA QUE tenga referencias, 12 pesos mensuales. Jovellar 262, altos.

SE DESEA UNA COCINERA PARA dos personas, sueldo, diez pesos, si limpia, se le dará más. Calzada 510, al lado del Auditorium, entre D y E.

SE SOLICITA COCINERA DORMIR fuera, sueldo: 15 pesos, matrimonio y una niña. Que tenga referencias. Tiene que saber cocinar bien. Calle 6 No. 652 esquina a 27 Vedado.

SOLICITO BUENA COCINERA QUE haga también algo de limpieza que viva cerca. Ocho pesos. Milagros 35 entre Zayas y Cortina.

SE SOLICITA BUENA COCINERA, para corta familia, con referencias. Tiene que lavar y planchar alguna ropa. Sueldo: $12.00. Calle G. núm. 230, altos, entre 23 y 25.

SE SOLICITA UNA COCINERA, blanca o parda, que duerma en el acomodo. En el Vedado, calle B, núm. 225, esquina 25. Sueldo: $15.

SE SOLICITA UNA BUENA COCINEra para finca cercana a la Habana y un jardinero para la misma. Informan Teléfono F-4444.

SE SOLICITA JOVEN ESPAÑOLA para cocinar y limpiar, sueldo $15. Familia sólo 3 personas. Ave. 5ta. entre 10 y 11. Villa María, Ampliación Almendares.

SOLICITO MUCHACHA FORMAL para cocinar y ayudar algo a la limpieza; que traiga referencias y sea buena cocinera; si no, no se presente. Sueldo: $15 y para dormir fuera. F. 460, entre 19 y 21.

SOLICITO BUENA COCINERA, PAra corta familia. Trece número 403, entre F. y G., Vedado.

SE SOLICITA PARA COCINAR Y ga referencias, sepa bien su obliga- limpiar, una joven blanca. Que tención y duerma en la colocación. Sueldo: $18.00. Obispo 105 segundo piso.

105 MANEJADORAS

SE SOLICITA UNA BUENA MANEjadora para un niño recién nacido. Tiene que tener referencias. Almendares No. 29 Alturas de Almendares. Telf. FO-2978

SE SOLICITA UNA MUJER BLANCA y de buena presencia para manejar niña de 1 año, con referencias, buen sueldo y uniformes. Neptuno No. 166 entre Escobar y Gervasio. En la misma una para limpiar y fregar.

SE SOLICITA SEÑORA BLANCA para atender tres niñas. Tiene que saber coser y traer referencias. Presentarse de 9 a 12 de la mañana, en H. número 3, altos, entre Calzada y Quinta, Vedado.

SE SOLICITA UNA JOVEN BLANCA para manejadora. Sueldo ocho pesos. Calle B, núm. 225, esquina a 25, Vedado.

114 AGENTES Y VENDEDORES

LABORATORIO AMERICANO SOLIcita visitador médico: conocimientos exactos de farmacia o medicina imprescindibles. Teléfono U-6395 de 12 a 1 p.m. y de 7 y media a 9 y media p.m. Solamente.

PERSONA CON $500.00 SOLICITA socio conocedor para establecer negocio en esta capital. Informes viuda de Morales, Maloja 201 altos de 8 a 12 a.m.

SEÑORAS, SEÑORITAS Y CABALLEros que residan en esta ciudad, sean mayores de 20 años y sepan las cuatro reglas de la Aritmética, para emplearlas en la venta de los afamados y mundialmente productos «Real Silk». Los que reúnan condiciones y sean admitidos obtendrán empleo permanente, bien retribuído. Preguntar por el señor González, en Bernaza 3, frente al Parque «Albear», a las once de la mañana.

SE SOLICITAN AGENTES O VENdedores para la Habana y para el interior de la isla, para la venta de chocolate, confitura y turrones. Informes: Felices. Arbol Seco 44.

116 SOCIOS

SE SOLICITA SRA. U HOMBRE MOral, con garantía en efectivo de $150 para encargado de casa de inquilinato. Sueldo $35, habitación y comida, pregunten por el señor Sánchez en San Pedro 6, Hotel «La Perla», martes, miércoles y jueves de once de la mañana a dos de la tarde.

SE SOLICITA UN SOCIO CON CApital de $800.00 a $1.000-00 para un negocio serio, de grandes utilidades. Con probabilidades de ganar 5 a 10 pesos diarios. Diríjase al señor Raúl Pérez, Corrales y Carmen, de 7 a 11 y de 1 a 6.

117 SOLICITUDES VARIAS

SE DESEA UN AMA DE LLAVES que sea muy honrada y cumplidora de su deber. Necesita muy buenas referencias. Barreto 62, Guanabacoa teléfono XO-1611

NECESITO TRES PERSONAS ACtivas y con buena presentación. R. de Ayala, edificio Metropolitana 719, Habana.

SE SOLICITA UN MAESTRO TUrronero, que traiga garantías suficientes. Felices. Arbol Seco 44.

SE OFRECEN

118 CRIADAS y CRIADOS

SE OFRECE A CASA DE FAMILIA criado peninsular acostumbrado a todo lo que requiere un servicio fino, sabe planchar ropa de caballero, tiene referencias de familias distinguidas. M-4157

DESEA COLOCARSE CRIADO DE mano peninsular experimentado en todo servicio fino, sin pretensiones, trabaadjor y con esmeradas referencias de buenas casas. Teléfono M-1959

SE OFRECE UNA JOVEN DE COlor para criada de mano por horas. Teléfono M-3596

SE DESEA COLOCAR UNA CRIADA de color para limpiar y cocinar para poca familia, no menos de doce pesos, tiene buenas referencias. Informan Telf. F-7232

JOVEN JAPONES DESEA COLOCARse de criado de mano. Sabe servir fino. Tiene buenas referencias. Teléfono A-9814

DESEA COLOCARSE UNA MUCHAcha del campo, blanca, para criada cocinar y limpiar, siendo casa pequeña y corta familia, sabe hacer de todo y tiene muy buenas referencias, para informes Telf. FO-2607

SE DESEA COLOCAR UNA JOVEN de color para criada de cuarto, teléfono I-7421 preguntar por Pastora.

SE OFRECEN

118 CRIADAS y CRIADOS

SE DESEA COLOCAR UNA JOVEN de color para un matrimonio solo de criada de mano o manejadora, no se coloca menos de 10 pesos, tiene referencias y duerme en la colocación. Teléfono F-6108.

JOVEN ESPAÑOLA DESEA COLOcarse en casa de moralidad de criada de mano o cuartos, también cocina para corta familia, tiene buenas recomendaciones; sueldo: de $15 en adelante. Informan Telf. M-4741

SE DESEA COLOCAR UNA ESPAÑOla de criada de manos o cuartos o manejadora, prefiere para el Vedado o los Repartos y tiene referencias. Informan al teléfono F-6178

SE DESEA COLOCAR UN BUEN criado de manos práctico en el trabajo, sin pretensiones, con buenas referencias de familias distinguidas. Telf. A-9795

SE DESEA COLOCAR UNA SEÑORA de mediana edad, planca, del país para cocinar, no se coloca menos de 15 pesos. Prefiere el Vedado. Oquendo 93 entre Peñalver y Desagüe de 8 a 10 y de 3 a 5 p.m. Preguntar por Florencia.

DESEA COLOCARSE UNA SEÑORA española de criada de mano o de cuartosW no duerme en la colocación Teléfono F-6373

SE DESEA COLOCAR UNA JOVEN española en casa particular para coser y ayudar algo a la limpieza, sabe cortar por figurín, no duerme en la colocación, tiene referencias, Telf. M-2410

SE DESEA COLOCAR MUCHACHA española para limpieza, duerme fuera, tiene referencias, teléfono: A-8749

SE DESEA COLOCAR UNA MUCHAcha para la limpieza o criada; es del campo. Teléfono A5-2471.

SE DESEA COLOCAR UNA MUCHAcha española de 23 años; no molesten menos de 15 pesos. Es honrada y trabajadora. Teléfono F-2722.

DESEA COLOCARSE JOVEN ESPAñol para criado de mano. Teléfono M-5025.

DESEA COLOCARSE UN JOVEN ESpañol de criado de manos; tiene recomendaciones. Teléfono F-6253.

SE OFRECE MUCHACHO JOVEN para criado de mano o ayudante de cocina, o también para fregador, experto en todo servicio doméstico. Informan Aguila 231. M-1149.

SE OFRECE UNA CRIADA PARA cuartos o comedor, o bien para manejadora. Tiene referencias y duerme en el acomodo. Teléfono M-1149.

SE DESEA COLOCAR JOVEN ESPAñola de criada de manos o de cuartos; sabe servir a la rusa; tiene referencias. Teléfono A5-0262.

SE DESEA COLOCAR JOVEN ESPAñol de criado de manos o de otro trabajo; sabe servir a la rusa; tiene referencias. Teléfono A5-0262.

DESEA COLOCARSE JOVEN ESPAñola, en casa de moralidad, para cuartos o comedor o ayudar a la cocina; tiene referencias. Informan Teléfono U-6606.

SE DESEA COLOCAR UNA BUENA criada de cuarto o comedor; tiene referencias; también maneja. F-3164.

SE COLOCA ESPAÑOLA PARA CRIAda de manos o para comedor, prefiere el Vedado o Miramar; tiene referencias. F-5712.

SE COLOCA CRIADA DE MANOS Y ayuda en la cocina; tiene referencias. F-3254.

SE OFRECE UN ESPAÑOL PARA criado de mano a costumbrado a todo servicio fino, con referencias de buenas casas donde trabajó. Preguntar por Fernández. Teléfono M-1047.

DESEA COLOCARSE UNA ESPAÑOla joven, de criada de manos, referencias. Hotel «Puerta Tierra». Teléfono M-5897. Habitación No. 16; Dolores.

SE DESEA COLOCAR UNA BUENA criada de cuartos o para comedor, española; sabe servi muy bien y cumplir con su obligación; lleva tiempo en el país; tiene muy buenas referencias de casas donde trabajó; no se coloca por poco sueldo. Teléfono F-3856.

SE DESEA COLOCAR UNA JOVEN española, para cuartos o comedor. Sabe cumplir con su obligación y lleva tiempo en el país. Tiene buenas referencias de casas conocidas. Telf. I-6800.

SE DESEA COLOCAR UNA MUchacha española, para comedor o para cuartos. No se coloca menos de $15.00. Llamar: F-6122.

SE DESEA COLOCAR UN ESPAÑOL de criado, otro que entiende de jardín tiene buenas referencias de casas quie trabajó. M-4167

DESEA COLOCARSE UNA ESPAÑOla para comedor o cuartos, tiene referencias. F-2632

SE DESEA COLOCAR UNA JOVEN española para criada de manos o cuartos, tiene buenas referencias. Teléfono: F-5115.

MUCHACHA FORMAL DESEA COLOcarse para coser, no le importa hacer limpieza o para criada de cuarto, tiene buenas referencias. Teléfono FO-1024.

JOVEN ESPAÑOLA DESEA COLOcarse de criada de manos o manejadora. Avisar: Telf. U-2320.

SE DESEA COLOCAR UNA JOVEN Española para criada de cuarto entiende de costura y bordado a máquina. Tiene referencias. Telf. F-6760

DESEA COLOCARSE UNA JOVEN blanca para criada de cuartos, sabe coser y zurcir, no corta. o para criada de manos, solamente, desea casa de moralidad. Informan: F-7271.

UN ESPAÑOL DESEA COLOCARSE en casa particular de criado de manos o sereno o jardinero o portero, tiene carta de referencias. Teléfono F-5361

SE COLOCA UNA MUCHACHA ESpañola de criada de manos o manejadora y por horas, también desea buen trato, tiene buenas referencias. FO-6078

SE DESEA COLOCAR UNA MUCHAcha española, de criada de mano, manejadora o para cuartos. Tiene referencias. Informes: Sitios 98, casi esquina a Campanario. Telf. A-9786.

SE OFRECE MUCHACHA ESPAÑOla para la limpieza, entiende algo de cocina. Tiene referencias y duerme fuera. Telf. A-6930.

SE DESEA COLOCAR UN MUCHAcho español, de criado de mano. Ha trabajado en buenas casas y tiene referencias. En la misma, una muchacha española, de criada de mano, no le importa ayudar en la cocina. Tiene buenas referencias. Telf. F-6010.

SE DESEA COLOCAR UNA MUCHAcha española, para criada de mano, sabe de cocina. Tiene buenas referencias. Informes: F-6000.

SE DESEA COLOCAR UNA JOVEN española de criada de cuartos. Es fina y tiene referencias: A5-0292.

SE OFRECE MUCHACHA DE COLOR, para criada de mano, de cuartos o manejadora. Duerme en la colocación. Sra. Rodríguez: I-3552.

DESEA COLOCARSE UNA MUCHAcha española, de criada de cuartos, no le importa salir fuera de la Habana; sabe coser; tiene referencias. Teléfono U-6645.

SE DESEA COLOCAR JOVEN ESPAñola para criada de mano o habitaciones, sabe coser algo. Tiene referencias. Teléfono M-2492.

SE OFRECEN

118 CRIADAS y CRIADOS

SE DESEA COLOCAR UNA ESPAÑOla para criada de cuartos, de mano, lleva poco tiempo en el país; sabe cumplir con su obligación; menos de $15 no se moleste en llamar. FO-3410.

DESEA COLOCARSE JOVEN ESPAñola de criada de manos; tiene referencias. Teléfono U-5789.

SE DESEA COLOCAR ESPAÑOLA de mediana edad para criada de mano o de cuartos; sabe lavar y planchar ropa fina, sabe cumplir con su obligación; tiene referencias. X1030.

SE DESEA COLOCAR UN CRIADO de comedor, español, habituado a todo esmerado servicio; sabe servir a la rusa, hace «coteles» de todas clases y ponches; tiene buenas referencias de casas conocidas; va a cualquier punto. Teléfono F-6232.

DESEA COLOCARSE UNA INGLESA educada y fina para cuartos y lavar ropa fina o manejar niños chicos, tiene recomendaciones. Teléf. FO-2944.

SE DESEA COLOCAR UNA ESPAÑOla, no muy joven y con muy buenas referencias, para cuartos y coser, o para todos los quehaceres de un matrimonio, menos cocinar. Informes: Telf. A-8414.

SE DESEA COLOCAR UN CRIADO español en casa particular como criado de manos para todos los quehaceres, lo mismo para comedor que ayudante de cocina o para limpiar solamente, tiene referencias y sin pretensiones; llame al teléfono o pregunte en la bodega de A y Calzada, Vedado. Teléfono F-5574.

SE DESEA COLOCAR UNA JOVEN española para cuartos o comedor, es formal y sabe cumplir con su obligación. Teléfono M-4020.

DESEA COLOCARSE UNA BUENA criada de manos o también para cuartos; tiene recomendación y también aceptaría de manejadora. M-3339.

SE DESEA COLOCAR UN JOVEN ESpañol, buen criado de mano. Tiene excelentes referencias de particulares y cartas comerciales. Es formal, honrado y muy trabajador. Puede viajar. Telf. F-7043.

119 COCINERAS y COCINEROS

SE DESEA COLOCAR UNA ESPAñola de cocinera y repostera, con buenas referencias, no se coloca menos de 20 pesos. Teléfono F-3315

DESEA COLOCARSE MAESTRO COcinero español, joven, experto en cocina criolla, española y algo americana, repostería variada, muy limpio, económico, exclusivamente para casa particular. Buenas referencias. Teléfono M-1959

SE OFRECE PARA COLOCARSE UN maestro cocinero y repostero de color, conoce bien su oficio lo mismo a la criolla que a la española o a la americana. Especialidad en pavo relleno, muy honrado y limpio, con muy buenas referencias. Teléfono: M-4803

SE DESEA COLOCAR UNA JOVEN española para cocinar y limpiar corta familia, o limpiar solo. Llamar al teléfono F-6084 preguntar por María.

DESEA COLOCARSE UNA INGLEsa de cocinera, tiene buenas referencias. Llamar Dora, teléfono F-6169 Línea 147 esquina a 22

SE OFRECE UN JOVEN COCINERO cubano, repostero, conoce bien el oficio y platos extranjeros. Tiene referencias. Telf. A-9613 Alberto.

DESEA COLOCARSE UNA COCINEra morena de 46 años de edad de cocinera o lavandera. Informan Telf X2235, I-7452 Benavides 45, Luyanó

SE DESEA COLOCAR UN COCINEro, cocina a la española a la criolla y a la francesa, teléfono F-6288, tiene quien lo garantice.

DESEA COLOCARSE UNA JOVEN española para cocinar y ayudar a la limpieza para un matrimonio solo, desea casa de moralidad. Teléfono: U-7084

SE DESEA COLOCAR UNA SEÑOra para cocinar, entiende algo de repostería, no duerme en la colocación. F-4488

SE OFRECE UNA MUCHACHA DE color, para cocinar, sabe cumplir con su obligación, tiene buenas referencias. Informes Telf. FO-2678

SEÑORA ESPAÑOLA DESEA COLOcarse cocinera repostera. Teléfono FO-3301

SE OFRECE UNA JOVEN DE COlor para cocinar, entiende la repostería. Salgo fuera, tengo referencias. Telf. F-6256

SE OFRECE ESPAÑOLA MEDIANA edad para cocinar, sabe cumplir con su obligación. X-1030

SE OFRECE ESPAÑOLA COCINERA y repostera, tiene referencias. Teléfono U-5470.

DESEA COLOCARSE UNA SEÑORA de 40 años para cocinar exclusivamente. Marquez No. 4 habitación 9.

MAESTRO COCINERO REPOSTERO del país desea colocarse en casa particular o comercio, buenas referencias. X-2985

DESEA COLOCARSE UN MAESTRO cocinera y repostero de color, en casa particular. Cocina sólo para familias preeminentes y de buen gusto. si no es no llame, tiene recomendaciones. Llame teléfono F-2088, por José.

COMPETENTE COCINERA ESPAÑOla con referencias desea colocarse, va a finca, sale interior, quiere buen sueldo. Teléfono M-6555.

SE DESEA COLOCAR UNA ESPAÑOla para cocinar y ayudar a la limpieza; tiene referencias. Teléf I-5580.

SE OFRECE UNA BUENA COCINEra, con muy buena sazón, para cocinar solo, o cocinar y limpiar. Tiene referencias y duerme en el acomodo o fuera. Informes: M-1149.

SE DESEA COLOCAR UNA SEÑORA joven inglesa, para cocinar; duerme en la colocación o fuera; sabe bien su obligación; tiene buenas referencias; sueldo, $15. Llame FO-7231.

SE DESEA COLOCAR UNA COCINEra española de mediana edad, cocina a la criolla y a la americana; duerme en la colocación. En la misma una muchacha de cuartos, sabe coser y cortar. Teléfono F-6203.

SE DESEA COLOCAR UN BUEN COcinero y repostero, joven chino, en casa particular; cocina criolla, española y americana; sabe pastelería y repostería fina; buena sazón; muy limpio; tiene buenas referencias. Informan M-5025.

SE OFRECE SEÑORA ESPAÑOLA para cocinar solo, duerme fuera. A-0515.

SE DESEA COLOCAR UNA COCINEra española, duerme fuera; también lava en su casa o fuera; tiene referencias. F-3164.

SE COLOCA ESPAÑOLA PARA COcinar, es limpia y cocina bien, o para atender un matrimonoi en todos los quehaceres de la casa, para el Vedado; no duerme en la colocación. F-9774

SE OFRECE JOVEN BLANCA, COCInar y limpiar, para corta familia; buenas referencias; 18 pesos. Teléfono F-3053, Vedado.

SE DESEA COLOCAR UN MUCHAcho honrado y trabajador; tiene referencias; para cocinar o para criado, sale afuera. F-3164.

DESEA COLOCARSE JOVEN ESPAñola para cocinar solo o cocinar y limpiar para matrimonio, en casa de moralidad; igual duerme fuera; tiene referencias. M-5678.

SE DESEA COLOCAR UNA BUENA cocinrea repostera, española, para cocinar y limpiar con una jovencita, para ayudar a los quehaceres; se colocan juntas, no menos de 20 pesos. A-8060.

SE OFRECEN

119 COCINERAS y COCINEROS

SE OFRECE SRA. ESPAÑOLA PARA cocinar; sabe hacer plaza, no hace repostería y tiene referencias; sueldo: 15 pesos y si es lejos, los viajes; no duerme fuera. Esquina de Toyo. Teléfonos I-6888 I-6988.

DESEA COLOCARSE UNA COCINEra de color, entiende de plaza y repostería o para criada o manejar solamente, con referencias. Informan Teléfono F-7261.

SE DESEA COLOCAR UN BUEN maestro cocinero y repostero, joven, chino. Cocina a la criolla, española y francesa, muy limpio y sabe cumplir con su obligación. Tiene recomendaciones y desea casa particular. Telf. U-2902.

SE DESEA COLOCAR UN BUEN maestro cocinero y repostero, joven, chino, cocina a la criolla, española y francesa. Tiene buenas recomendaciones, sabe cumplir con su obligación y sale al campo. Telf. A-6530. Manuel Che.

DESEA COLOCARSE UNA BUENA cocinera y repostera, tiene buenas referencias, gana 20 pesos, hace plaza no duerme en la colocación. Informan calle G 126 entre 13 y 15 Vedado, teléfono F-3306

COCINERA ESPAÑOL DESEA COLOcación en casa particular, cocina a varios estilos, no tiene pretensiones es muy limpio y trabajador. Informan teléfono A-6450

SE DESEA COLOCAR UNA BUENA cocinera de color, para matrimonio o corta familia, entiende de repostería, sueldo: 15 pesos teléfono M-1913

SE DESEA COLOCAR UNA ESPAñola, buena cocinera y repostera, de verdadero oficio. Es sola y tiene recomendaciones de donde trabajó. Sueldo no menos de $20.00. Telf. M-2183.

UN JOVEN INGLES DESEA COLOcarse de cocinero y repostero con muy buena recomendación, cumplidor y sin pretensiones; también se coloca de sirviente, muy limpio. Tel. I-6090.

DESEA COLOCARSE UNA SRA. DE color, para cocinar solo, dormir fuera, tiene referencias; sueldo 12 pesos en adelante, lo mismo para lavar en casa particular, no lava driles. Llame al Teléfono F-6248.

SE DESEA COLOCAR UN COCINEro repostero, sale a las afueras, tiene buenas referencias. Teléf. I-7763.

SE OFRECE EXCELENTE COCINEra española, solo cocinar; sale de la Habana; otra criada fina, sabe coser algo y lavar muy bien. Referencias inmejorables. M-7122.

GENERAL COCINERA REPOSTERA, española, desea colocarse en casa de moralidad, no menos de 20 pesos; solo para la cocina. Informes en el teléfono F-6150.

SE DESEA COLOCAR UNA SEÑORA de mediana edad, de color, solamente para la cocina. Es muy limpia y cocina muy bien. Menos de 15 pesos, no llame. Telf. M-5533.

SE DESEA COLOCAR UNA SEÑOra española, de mediana edad, de cocinera en casa particular. Tiene referencias de buenas familias. Informan: M-6091.

COCINERO ESPAÑOL DESEA COLOcarse para casa de huéspedes, casa particular u hotel; sabe cocinar española, criolla y americana. Especialidad en repostería. Teléfono M-4628. Tiene buenas referencias.

DESEA COLOCARSE UNA BUENA cocinera, tiene referencias de las casas que trabajó; hace algo de limpieza y de buen carácter. M-3339.

DESEA COLOCARSE COCINERO ESpañol en casa particular, comercio; cocina española y criolla, repostería; con referencias; salgo al interior. Dirección: Amistad 120 (Tintorería). Teléfono A-0515.

SE DESEA COLOCAR UNA SEÑORA española para cocinar si es corta familia; para cocinar y limpiar; sabe cumplir con su obligación; no duerme en la colocación; desea ganar buen sueldo; tiene referencias. Teléfono: F-3805.

DESEA COLOCARSE UNA JOVEN de color, para cocinar o limpiar, no se coloca menos 12 pesos. Teléfono: F-6234.

SE DESEA COLOCAR UNA SEÑOra española, de cocinera repostera. Tiene buenas referencias y lleva tiempo en el país. Telf. F-6775.

SE OFRECE SOLO PARA LA COCIna una cocinera y repostera madrileña. Cocina criolla, española y toda clase de platos finos. Es limpia, dispuesta y tienen referencias. Salud 8, altos, esquina Rayo.

DESEA COLOCARSE BUEN CRIADO de mano, jovene spañol, muy trabajador y humilde en todo su cumplimiento. Sabe cumplir bien con su obligación y tiene muy buenas recomendaciones de donde ha trabajado. Sabe servir muy bien la mesa a la rusa y ha estado con muy buenas familias. Es muy práctico en todo su esmerado servicio. Informes: Telf. M-1294.

120 MANEJADORAS

SE OFRECE JOVEN CUBANA, DE 20 años, para manejadora, tiene referencias. Informes: Narciso López No. 5, altos. M-4687.

UNA JOVEN INGLESA DESEA COlocarse de manejadora para niños, con muy buena recomendación. F-4855.

DESEA COLOCARSE UNA JOVEN para manejadora o cuartos, tiene buenas referencias. F-2545.

SE DESEA COLOCAR UNA MANEjadora inglesa, tiene referencias; sale a los repartos. F-3164. Paseo, 8, entre 7 y 5, Vedado.

DESEA COLOCARSE UNA JOVEN de color para manejar o limpiar y lavar algo, pretendo $15; tengo buenas referncias. Teléfono M-8804.

SE DESEA COLOCAR UNA MUCHAcha de manejadora o criada de manos. Teléfono U-5507.

123 COSTURERAS y MODISTAS

MODISTA. COSE POR FIGURIN TOdo lo que deseen, va a casas particulares en el Vedado y Almendares si lo desean. Calle 28 entre 25 y 27 Telf. F-6454

124 LAVANDERAS-LAVANDEROS

SE DESEA COLOCAR UNA SEÑORA inglesa para lavar, cocinar o criada de mano con familia americana. Llame a Sara. FO-3368

125 CHOFERES

DESEA COLOCARSE UN BUEN chauffeur, experto en toda clase de máquinas y mecánica, sin pretensiones, y con esmeradas referencias de buenas casas. Teléfono M-1959

DESEA COLOCARSE UN CHOFFER con referencias, sin pretensiones. Telf. FO-1077

SE DESEA COLOCAR UN BUEN Chauffeur español experto en toda clase de máquinas y mecánica. Tiene esmeradas referencias de buenas casas y sin pretensiones. Teléfono: F-6178

SE OFRECE CHAUFFEUR ESPAñol para casa particular o comercio, experto en toda clase de automóviles. Informes Telf. M-4545

SE OFRECE CHAUFFEUR DE COlor para casa particular o camión; tiene referencias de las casas donde trabajó. Informes Garage «Auto Club» Calzada esquina 2. Teléfono F-4343.

SE OFRECEN

125 CHOFERES

CHAUFFEUR ESPAÑOL CON 12 años de práctica se ofrece para casa particular honorable, tiene recomendaciones. Teléfono F-2332

OFRECESE BUEN CHAUFFEUR del país pardo, con inmejorables referencias, práctico en el manejo con 20 años de experiencia, trabaja cualquier clase de caro. Informan teléfono FO-1077

SE DESEA COLOCAR UN CHOFER español, en casa particular o comercio. Es serio y cumplidor. Tiene buenas referencias. Telf. FO-1077.

SE DESEA COLOCAR UN JOVEN español, de chofer en casa particular, con diez años de práctica. Tiene buenas referencias. Telf. FO-7463.

126 JARDINEROS

EXPERTO JARDINERO JAPONES, desea colocarse, por horas. Teléfono A-9814

SE DESEA COLOCAR EXPERTO UN japonés para jardinero. si sabe injertar, casa particular o finca en la colocación. Informes: Telf. M-4258

UNA LAVANDERA DESEA ROPA, para lavar en su casa. Tiene referencias. Telf. F-6760. Tiene el teléfono en su casa.

UN JOVEN INGLES DESEA COLOcarse de jardinero, pinche, sirviente de manos o fregador de máquinas; cumplidor de su obligación y sin pretensiones, con muy buenas recomendaciones. F-4855.

129 OFICINISTAS

DESEA COLOCARSE UNA JOVEN experta mecanógrafa, para oficina o casa comercial, sin pretensiones; o para dependienta, telefonista, consultorio. Tiene buena presencia y referencias. Teléfono M-1959

SE DESEA COLOCAR UN JOVEN que habla inglés para dependiente u otro trabajo. Carlos Valdivia, Salud 68, bajos.

JOVEN NATIVO, BLANCO, 22 AÑOS, inmejorables referencias, solicita empleo en oficina, comercio, industria o casa particular. Informan: FO-2530.

SE DESEA COLOCAR UNA MECANOgrafa sin pretensiones; también para ama de llaves, en hotel, etc., etc. F-3164.

121 OFERTAS VARIAS

SE OFRECE UN ESPAÑOL MEDIAna edad para portero o limpieza con buenas recomendacoines. Tel. M-1047.

PROFESIONALES

1 ABOGADOS Y NOTARIOS.

DIVORCIOS

Muy rápidos, en plazos cómodos, cubanos y extranjeros, matrimonios y ciudadanías. Obrapía 17. Dr. Angel Fernández.

ME HAGO CARGO: DEMANDAS, DIvorcios rápidos, matrimonio notarial, cartas ciudadanía, pasaportes, declaratoria de herederos, etc. Véame, anticipo gastos. Bufete de Alberto Cuervo, edificio La Metropolitana 342: M-2808. O-Reilly y Aguacate.

DR. RAFAEL TREJO LOREDO, ABOgado. Juicios civiles en toda la República. Herencia, declaratoria de herederos, divorcios, desahucios, cuentas morosas, administración de bienes, gestiones de asuntos administrativos en las Oficinas Públicas. Compro toda clase de valores, cobramos todas clases de cuentas morosas. Adelantamos dinero para gastos de herencias, Campanario número 90. Telf. A-6836.

2 PROCURADORES

CLAUDIO HERNANDEZ BONFANTE

PROCURADOR PUBLICO

Tramita asuntos civiles, criminales y administrativos, igualas mensuales módicas, para tramitar juicios de desahucios. Notaría del Dr. Alfredo Castellanos Mena, Reina número 59. Telf. M-3231.

3 DRES. en MEDICINA.

DR. ARMANDO CRUCET

Cirujano dental y oral de la facultad de Pennsylvania y del Garetson Hospital of Oral Sugery. Ex profesor de la Moffit Porcelain Dental School de Filadelfia.

Tratamiento médico quirúrgico de la piorrea alveolar, dentaduras de porcelana, cordales impactados, Rayos X diatermia, electro coagulación. Infrarojo. Alta freuencia. Rayos Violeta.

Consultas por hora fija.

Paseo núm. 17, entre Línea y Calzada, Vedado.
Telf. F-5153.

DR. PEDRO MONTALVO

Vías Digestivas y Nutrición, Metabolismo Basal. Fisioterapia. Consultas de 4 a 6. Calle 18 No. 4 entre 7y 9. Vedado. Teléfonos F-5040 y F-4405

INSTITUTO DEL VIEJO

NEPTUNO 120

Especializado en el tratamiento de enfermos de más de 40 años. Servicio permanente. Laboratorio. Visitas domiciliarias. Curaciones. Consultas. Electricidad médica. Farmacia. Especialistas. Clínica. CUOTA MENSUAL $1.50 Obsequiamos el primer recibo.

DR. ANTONIO PITA

ENFERMEDADES NERVIOSAS Y ENDOCRINAS

Contando con un bien montado instituto de Fisioterapia, Tratamiento efectivo de la neurastenia, impotencia, enfermedades crónicas y glandulares, etc. etc. Novísimo método de estimulación Vago-simpática. No visita ni da consulta por Correo. Consulta previamente concedida: $10.00. Consultas de 2 a 4 p. m.. $2.00. San Lázaro 45, a una cuadra de Prado y Malecón. Telf. A-9292.

DR. JOSE ALFONSO

Ex-especialista del Centro Asturiano: ojos, gargarta, nariz y oídos. Consultas mutualizables de 10 a 12 y de 3 a 5: $1.00; de 2 a 4: $3.00 Turno fijo: $5.00. Operaciones módicas. Monte 386. Telf. M-2330

DR. FRANCISCO J. DE VELASCO

Corazón, Pulmones, Estómago, Intestinos

DR. RUBEN DE VELASCO

Corazón, pulmones, enfermedades de los niños. Consultas de 1 a 3 días laborables. Horas especiales, previo aviso. Salud 34. Telf. M-6068.

GABINETE MEDICO

OBSTETRICO DR. EVARISTO PEREZ RIVERO

DRA. AMPARO SOBRAL DE LEDON

Consultas de 1 a 4 p. m. Habana número 168, altos, entre Sol y Luz. Telf. A-8930.

DR. A. LABRADOR

Especialidad en enfermedades de señoras, flujos crónicos, venéreos y sífilis, corazón, riñones y pulmones. Inyeciones intravenosas. Se hacen toda clase de análisis. Consultas gratis de 8 a 11 y media. Pagas, de 3 a 5. **Angeles 3, entre Reina y Estrella: A-0801.**

DR. J. B. RUIZ

Ex especialista del Centro Gallego, de los hospitales de Filadelfia y New York. Especialista vías urinarias, venéreo, sífilis y trastornos sexuales. Uretroscopía y Cistoscopía. Consultas de 1 a 3. Trocadero 35.

PROFESIONALES

3 DRES. en MEDICINA.

DR. J. R. ALVAREZ

HERNISTA

Ex Director de «La Benéfica», del «Centro Gallego»

Edificio "América"
Jovella resquina a N.
Telfs. U-5400 y FO-1361

Cura radical de la Hernia sin recurrir a operación, ni al uso permanente del braguero Desprovista de peligro, dolor y complicaciones de todo género. El paciente puede continuar sus ocupaciones habituales.

Consultas, turno fijo

POLICLINICA INTERNACIONAL

Director: Dr. David Cabarrocas

San Miguel número 130, letra B. Consultas de 9 a 10 a.m. y de 3 a 7 p. m. Excepto sábados y domingos, por turno: de $0.50, $1.00 $2.00, $3.00, $4.00 y $5.00. Consultandose primero los de más precios Tratamiento especial: Tuberculosis, Asma, Bronquitis, Reumatismo, Diabetes, Sífilis Blenorragia, Pielitis, Nefritis, Ictericia, Dispepsia, Vómitos incoertibles del embarazo con raspado o cura. Neurastenia, Ulcera del Estómago, Anemia, Disentería, Paludismo, Apendicitis. A los pobres se les consulta gratis presentando este anuncio.

DR. F. PAGES

MEDICO CIRUJANO

De regreso de su viaje, reanuda su trabajo el primero de octubre. Consultas: lunes y viernes, de 3 a 5, (ocho turnos). Los demás días, consultas a hora prefijada: 10 pesos. Calle D. número 200. Telf. F-4483.

GABINETE UROLOGICO ALEMAN VIAS URINARIAS

Consultas gratis, de 7 a. m. a 1 p. m., y de 4.30 a 9. Consultas especiales, de 1 a 7 p. m.. Jesús del Monte 135, bajos, frente a la quinta de Dependientes. Tratamientos modernos, con vacunas alemanas para curar la Gonorrea en 15 días, sean crónicas o mal curadas. Garantizamos que no quedan recogidas. Facilidades de pago. Impotencia y debilidad sexual, piel y sífilis.

DR. ROSAL

Sistema nervioso, Corazón, Medicina Interna. Consulta diaria de 4 a 6. San Miguel 117 (bajos) entre Gervasio y Escobar. Teléfono U-2342.

DIVORCIOS

Muy rápidos, en plazos cómodos, cubanos y extranjeros. Matrimonios y ciudadanías, Obrapía 17. Dr. Angel Fernández.

DR. A. VENERO

Curación rápida de enfermedades venéreas, impotencia, sífilis electricidad médica, diatermia, ozoterapia, etc. Cuota semanal. Consultas: de 10 a 12 m. y de 4 a 6 p. m., San Miguel 55, esquina a San Nicolás. Telf. A-9380.

7 CLINICAS.

CLINICA DE VIAS URINARIAS

Belascoaín núm. 13. Telf. U-2117

Examen completo del Aparato Urinario. Enfermedades de los Riñones, Vejiga, Próstata, &. **Cirugía** de las vías génito-urinarias. Enfermedades venéreas. **Gonorrea** y complicaciones; cura radical en 8 días. Nuevo tratamiento de la **Impotencia** en todas sus formas, Debilidad sexual, Espermatorrea, Esterilidad, &. Tratamiento moderno de la **Hipertrofia Prostática** y **Hemorroides** sin operación. Cistoscopia y Uretroscopias. Análisis, Diatermia y Rayos X de la especialidad. **Reconocimiento completo: $5.00.** Tratamientos y curaciones. a precios convencionales.

Consultas diarias: de 4 a 7 p. m.
Belascoaín 13, entre Animas y Virtudes.

6 COMADRONAS.

CONSUELO RUDA

Comadrona, ex interna de la casa de salud «La Balear». Muchos años de práctica, Consultas gratis. Belascoaín 74 altos, esquina a Jesús Peregrino. Telf. U-5824.

COMPRAS

9 CASAS.

SE COMPRA CASA CON VALOR SObre 5,000 pesos; de Zanja a San Lázaro y de Belascoaín a Infanta. Buena titulación. No corredores. Sr. Soto. Teléfono U-1822, de 12 a 2 p. m.

COMPRO UN CHALET EN EL VEdado situado de 12 a la entrada y de 23 a Línea acera de sombra o esquina de Fraile. También un solar de esquina de sombra, me urge.

DESEO COMPRAR A PARTICULAres casa de mampostería, con bastante terreno, o finquita de recreo, barrios cerca de La Habana. Buen precio. Escriba: Comprador, Manzana de Gómez 514.

COMPRO CASAS VIEJAS. PRESTO dinero en hipotecas, interés desde el 6 por ciento. Compro casas modernas. Negocios de absoluta seriedad. Campanario 90. Telf. A-6836. Sr. Correa.

COMPRAMOS VARIAS PROPIEDAdes, en la Habana y repartos. Tenemos muchos compradores. Véanos en Chacón 23. J. P. Quintana e Hijo o llámenos al M-8182

11 FINCAS RUSTICAS.

COMPRO FINCA 100 CABALLERIAS o más en Pinar del Río. Requisitos; frente carretera o muy fácil y próxima acceso a la misma en todas épocas por automóviles. Mucho palmar, buenas aguadas. Si tiene fábricas, cercas, cuartones panamá o guinea, mejor, todo se paga. Trato personal con su dueño por seriedad y rapidez en la operación. Sr. Benítez, Carlos III 12, edificio «Providencia» 12 a 3, 7 a 11 p.m.

12 ESTABLECIMIENTOS.

SE COMPRA ESTABLECIMIENTO: café o bodega. Se trata con el propio comprador. No corredores. Escribir, a H. H., Departamento de Anuncios Clasificados, DIARIO DE LA MARINA Habana.

15 MAQUINARIAS.

SE COMPRA PLANTA «DELCO»

Se desea comprar una planta «Delco» o similar, de 32 volts. Que esté en buenas condiciones. Diríjase a Alberto Díaz, por carta, en Tejadillo 36, Habana.

17 MUEBLES y PRENDAS

NECESITO REFRIGERADOR FUNcionando modelos 1934 en adelante. También comedor renacimiento. No pago ganas. Agentes venedores y corredores no molesten. Gutiérrez. Teléfonos A5-5932 y A5-5931.

A-5-5932: COMPRO

Muebles hogar, oficinas, refrigeradores, burós, objetos plata, bronce, marfil, porcelana, vajillas. Equipajes. Antiggüedades. Pianos. «El Corazón de Jesús». Salud 47. Teléfono A5-5932 y A5-5931.

Compramos:
Brillantes, Platino, Plata y Oro
BAHAMONDE Y CIA.
(Desde 1893)
Amistad 94, casi esquina a San José.

CAMBIOS

17 MUEBLES y PRENDAS

M-1661 COMPRO MUEBLES MOdernos, máquinas de coser y escribir, objetos de arte y de plata, joyas de oro y brillantes. Se pagan bien. M-1661

U-2530

COMPRO MUEBLES

De todas clases: objetos de arte, lámparas, adornos finos, etc.

PIANOS

Verticales y cuarto de cola, máquinas de coser y escribir, libros, vajillas bandejas de plata, etc. Pago bien. Negocio rápido: U-2530.

COMPRO MUEBLES

De todas clases y objetos: burós, cajas, máquinas de coser y escribir. Vendemos y cambiamos.

LA CASA OTERO.

Suárez 45. Telf. A-7190.

U-1488: COMPRO MAQUINAS

De coser y escribir, pianos, radios, lámparas, vajillas, objetos de Arte, adornos, figuras de bronce, mármol, estatuas, neveras, relojes, muebles. Todo lo que venda, Negocio rápido: U-1488.

COMPRO MUEBLES: A-9100

Finos y corrientes: máquinas de coser y escribir, neveras, escritorios, loza, camas y casas completas. Pago más. Monte 402. Telf. A-9100.

COMPRO MUEBLES: M-2914

Juegos completos y piezas sueltas pago bien, también cambiamos sus muebles viejos por nuevos. Visítenos y convenzase qué grandes ventajas ofrecemos. **«LA CASA GRIS», Angeles 5, M-2914 entre Reina y Estrella.**

U-5154: COMPRO MUEBLES

De todas clases. agamos más que nadie. También vendemos y cambiamos muebles y prendas. No venda sin antes hacer una llaada a Díaz y Chao: U-5154, Neptuno 197 y 200 esquina a Lucena.

M-2655

COMPRO MUEBLES

A-6620: COMPRO MUEBLES

Juegos de cuarto, comedor, sala, piezas sueltas, neveras, refrigeradores, máquinas de coser y escribir muebles de oficina, radios y equipajes. Liquido casas de huéspedes. «La Moderna», Salud 3: A-6620.

Compro M-9136

Muebles, máquinas de coser y escribir, contadoras vidrieras, equipajes, lámparas, radios, neveras y objetos de arte.

MUEBLES DE OFICINA EN GENERAL

Archivos metálicos, cajas de hierro, divisiones, mamparas, cafés, fondas, barbería, molinos de café. Compro todo. Avise a esta casa. Tenemos gran surtido. Háganos una visita.

M-9136

M-2104: COMPRAMOS MAQUInas de coser y escribir, muebles, joyas y objetos de arte. Pagamos bien. También los vendemos, muy baratos. Angeles 53 y 55, esquina a Corrales.

A-7795: COMPRO MUEBLES

De todas clases. Pagamos más que nadie. También vendemos, cambiamos y alquilamos. No venda sin antes hacer una llamada: A-7795. Vamos en el acto. «La Honradez» Máximo Gómez núm. 35.

COMPRAMOS JOYAS

Antiguas y modernas, con brillantes, zafiros, rubíes y esmeraldas finas, oro, platino, plata y enchapes hasta en pedazos. Objetos de plata. bandejas juegos de café cubiertería u otros artículos. Rosarios de oro y plata, con cuentas de perlas, coral. amatistas, etc. Pagamos bien. Vamos a domicilio.

CARBALLAL Y HERMANOS,

San Rafael 138, entre Gervasio y Belascoaín. Telf. U-5744.

DINERO
Sobre joyas.
En todas cantidades.
"LA PERLA",
Animas 84, casi esq. a Galiano.
Telf. A-8222

19 LIBROS e IMPRESOS.

COMPRO LIBROS DE TODAS CLAses y en todas cantidades. Pago bien. Voy a domicilio. Diríjase a José Mari, librería La Escuela en Monte y Egido.

NO REGALE SUS LIBROS ANTIguos, a librerías de viejo. La librería **ALBELA**, se los compra, pagándole más que nadie. Belascoaín casi esquina a San Rafael. Telf. U-5783

23 OBJETOS VARIOS.

COMPRO CAMARA FOTOGRAFICA «Leica» o similar, lente F-2. Pago bien y al contado. Srta. Sofía. Telf. FO-9220.

ARMATOSTE: SE COMPRA, QUE NO tenga comején. Apartado de Correo 1752 Habana.

CAMBIO DOS QUINTAS EN MARIAnao. Rentan 60 pesos, dos casas en Regla, Rentan 35 pesos, por fincas rústicas. Dr. Mederos. San Pedro 4, teléfono M-7020

Arrendamientos.

A-1 FINCAS RUSTICAS-URBANAS

ALQUILO: 3 CUARTOS DE CABAría, casi toda arboleda, gran casa de vivienda con muchas comodidades, cerca de La Habana. Informes: Telf. F-4670.

DESEO ARRENDAR UNA FINQUIta, cerca de La Habana, en carretera, con casa, luz y agua abundante. Ruiz apartado 1025 Habana.

REPARACIONES

42 MUEBLES y PRENDAS

CONSTRUYO, BARNIZO, REFORMO y embalo muebles a precios económicos. Salud 104 entre Belascoaín y Santiago.

REPARAMOS SUS MUEBLES POR poco dinero, dejándolos nuevos. Casa Pardo: U-5761. Los modernizamos barnizamos a muñeca y esmaltamos «Duco». Pinturas mimbre a vapor y neveras. Tapicería en general. Azogamos espejos. Trabajos garantizados San Rafael número 130

REPARACIONES

42 MUEBLES y PRENDAS

EXPERTO TAPICERO

EN ARTE MODERNO

Unico en su clase capaz de satisfacer el más refinado gusto. ¿Necesitan barnizar sus muebles? ¿Necesitan tapizarlos? Pues cualquier arreglo que necesiten, yo me comprometo a muy bajo costo, dejárselo a su entera satisfacción. Todos mis trabajos son garantizados. Esmalto neveras y azogo espejos. Uso pintura «Duco». Especialidad en mimbres y juegos de cuartos de niños. Su casa, Gervasio 97-A., bajos, entre Zanja y San José, o llame hoy mismo al teléfono: A-6381 y pasaré por su casa, sin costo alguno para usted. Porto y Rodríguez. Nuestros trabajos son exclusivamente a familias particulares.

GRAN TALLER DE TAPICERIA

¿Quiere usted hacerse, con poco dinero, de un juego estilo Inglés? Pase por el taller de tapicería de Martínez, Rayo 43. Tapice sus muebles con telas importadas, a precios económicos. También doramos, barnizamos y reformamos toda clase de muebles. Trabajos garantizados: M-7872.

TALLERES DE TAPICERIA Y PINturas finas de la mueblería García Espinosa. No pague su trabajo más que una sola vez. Mándelos a un taller de garantía, mejor trabajo y mejores precios, porque somos obreros directores y propietarios. San Rafael entre Aramburo y Soledad. Telf. U-1424. Nota: Hágase de un livingroom de brazos torrados de estilo clásicos o brazos de madera modernista. Aproveche ganga del que construye a sus manos.

REPARACIONES DE MUEBLES

CASA «CORO»

Barnizamos toda clase de muebles. Combinaciones de maderas, chapas y tapicería. Especialidad en colores. Limpieza de muebles a domicilio. Estrella 27, entre Aguila y Angeles.

Teléfono: M-2127.

VENTAS

48 CASAS

VENDO: CASA DOS PLANTAS NUEva, pequeña, fabricación primera, con especial servicio sanitario. Situada, San Nicolás 271, esquina Esperanza, una cuadra exactamente a Vives, tres a Monte. Poco precio. También vendo casa dos plantas, muy cómoda, entrada independiente para los altos, escalera primera, esquina Fraile, San Indalecio y San Bernardino, Santos Suárez; tiene ochocientos metros de terreno; fabricado la mitad, resto en jardines, con su garage entrada por San Bernardino. Precio aceptable. Dueño: Jesús Peregrino 32. Teléfonos U-1350 y U-5406, a todas horas. Preguntar por Méndez.

DE OCASION: VENDO VARIAS propiedades que rentan el 12% y una esquina en $22000, moderna, costó $45.000 y renta $215.00. Calzada del Monte, 250 mts., $5.000. Arrojo, Belascoaín, 50, y Zanja.

¡$1,500: SANTOS SUAREZ! ¡AVE. SERRANO!

Dos plantas independientes, una cuadra tranvía, frente cantería, resto citarón, placas monolíticas. Portal, sala, dos cuartos, baño y cocina y altos: recibidor, sala, comedor, dos cuartos, baño, cocina y terraza. Con $1.500 contado y reconocer $2.500 hipoteca moratoriada, que solo pago $8.25 al mes. Dueño: Sr. Prado. X-1781. A-8590.

Precio de ganga

VENDO
JESUS DEL MONTE 417

Casa de mampostería, azotea y tejas, 530 metros planos de superficie. Compuesta de sala, saleta, un salón corrido de 4.20 por 17 metros, dos cuartos, cocina de gas, dos baños con servicios completos y un hermoso sótano. Unica oportunidad. Escríbanos y gustosamente lo atenderemos. Informes: Calle F. número 34, Vedado, Habana. Oficina de Inversiones.

VENDO LUJOSA RESIDENCIA ACAbada de fabricar; Cueto y Guasabacoa, Luyanó; una cuadra de Concha y Fábrica. Visítela todo el día. (Por estrenar). $4.250. Dueña: FO-2189.

SE VENDE EL LUJOSO CHALECITO calle Ocho entre Quinta y Séptima Avenidas. Precio de ganga, $7.500. Facilidades pago. Verlo cualquier hora. Dueña lo vive. Informa Tel. FO-2189.

¿BUSCA NEGOCIOS? TENGO LOS MEJORES BENJAMIN GARCIA: A-4461

Vendo ocho casas y una esquina: $8,600; vendo esquina, con comercio, 2 plantas, renta $80.00, en $7,000; vendo casa en Infanta, 3 plantas: $9,000. Ganga. Compro y vendo toda clase de negocios. Vendo edificio: $150,000, renta $1,500, en Calzada de la Reina. Informes: Benjamín García, Galiano 125, café: M-4461.

ALVAREZ Y ROJAS CONSTRUCTORES: FO-3137

Vnedemos en lo más céntrico del reparto La Sierra, sin estrenar, lujosa residencia, una planta, amplios dormitorios, baños en colores, gran salón de comer, muy decorado, moderna cocina y pantry, dos cuartos de criados. Véala a todas horas: calle Ocho y Tercera, reparto La Sierra. Fácil pago.

SU HOGAR, POR $950.00

De mampostería: portal, sala, dos habitaciones, renta $14.00; otra: $1,050, renta $18.00; en Jacomino, seis rutas, a una cuadra. Carrera, Prado 80, altos. Telf. A-6511.

VENDO ESPACIOSA CASA, ESQUIna moderna, dos plantas, con 4 habitaciones y demás comodidades. Para verla: E. y 16, Almendares. Telf. FO-2914.

BARATO, CHALET MODERNO DOS plantas Avenida Columbia esquina Concepción. Reparto Buen Retiro. bajos: portal, sala, comedor, hall, dos habitaciones, cuartos y servicio criados, cocina garage y cuarto chauffeur. Altos: sala, 4 habitaiones, dos baños intercalados. Gran jardín con frutales. Dos mil varas superficie. Omnibus y tran-bus a la puerta. Teléfono FO-7635

SE VENDE EN MUNICIPIO Y CUEto un edificio compuesto de un salón de esquina para establecimiento con su trastienda portal, ambas calles, un salón que da frente a Cueto y una casita por Municipio portal, sala, dos habitaciones, comedor, baño y patio. Superficie 260 metros cuadrados. Renta $35.00. Precio: $4.200. Informes: teléfono F-5631

EN LO MEJOR DE ALTURAS DE Almendares, chalet espléndido: 6,900 pesos. Facilidades de pago: jardín, portal, garage, sala, hall, comedor, despensa pantry, cocina patio dos cuartos y baño de criados. Altos: cuatro cuartos dos baños en colores. Informes: O-Reilly 11, departamento 407: M-1072.

M.E.C.D. 2016

VENTAS

48 CASAS

VENDO: $4,500 CONCEPCION 248, frente tranvía, espléndida casa de mampostería: sala, comedor, 3 cuartos, baño, cocina, entrada garage. Mucho terreno. Informes en la misma, de 3 a 5 Telf. M-7720.

LAGUNAS 29, UNA PLANTA MOderna, preparada para altos, 108 metros: sala, comedor, 3 cuartos, dos baños. Ultimo precio: $6,000 y reconocer $2,000. Llaves: tintorería enfrente. Informes: U-5590.

PARA HIPOTECAR, PARA COLOCAR dinero, para vender su casa, para comprar fincas rústicas, para vender solares, para comprar fincas de recreo, visite a Pérez y Solís, «El Gato Negro», Obispo 65: M-6872.

CERRO: PANIAGUA, CASA MODERna, sala, saleta, tres habitaciones, baño, comedor, cocina y patio: 2,700 pesos; otra, en Daoiz: $1,750. Pérez y Solís, Obispo 65: M-6872.

JUAN DELGADO: MONOLITICA, jardín, portal, sala, hall, tres habitaciones, baño intercalado, comedor, cocina, cuarto y servicio de criados y patio: $5,500. Pérez y Solís, Obispo 65: M-6872.

LIBERTAD: CERCA D-STRAMPES, monolítica, jardín, portal, sala, tres habitaciones, baño intercalado, comedor, cocina, servicios de criados y entrada autos, 10 por 40: $5,000. Pérez y Solís, Obispo 65: M-6872.

LUYANO: LINDA CASA, PORTAL, sala, dos habitaciones, baño, comedor, cocina patio: $2,000. Pérez y Solís, Obispo 65: M-6872.

JUAN BRUNO ZAYAS: CASA MOderna, jardín, portal, sala, cuatro habitaciones, baño intercalado, comedor, cocina y patio: $4,000. Pérez y Solís, Obispo 65: M-6872.

SANTA IRENE: CASA MONOLITICA, portali sala, saleta, cuatro habitaciones, baño completo, comedor, gran cocina, patio y traspatio: $4,500. Pérez y Solís, Obispo 65: M-6872.

HABANA: CERCA INDUSTRIA, DOS planas modernas, sala, saleta, tres habitaciones, baño completo, cocina, cada planta. Rentan $60.00, en $6,500. Pérez y Solís, Obispo 65: M-6872.

LOMA DEL MAZO: SOLAR, CALLE asfaltada, lindando con Pepín Rivero, mide 10 por 50, en $2,000; otro, Santa Catalina y Sola, 23 por 24: $5.00 vara; Miramar, a la entrada, 23 por 53: $2.75 vara; calle Dos, esqiina, 30 por 30: $5.50 vara; otro, Dos cerca Primera, 20 por 30: $5.00 vara. Pérez y Solís, Obispo 65: M-6872.

A 20 KILOMETROS DEL CAUITO-lio, frente carretera, rústica, seis caballerías, tierra superior, buena vivienda mampostería, establo 100 vacas, frigidaire, abundante pasto, dos pozos fértiles: $20,000. Pérez y Solís, Obispo 65: M-6872.

GOVEA: RUSTICA, UNA CABALLEría, frente carretera, casa, frutales, pozo fértil, frutos menores: $4,000; otra, una y media, Barreras: $4,000. Pérez y Solís, Obispo 65: M-6872.

GANGA: FRENTE CARRETERA, 20 minutos del Capitolio, media caballería, finca de recreo y labor, casa campo, regadío, pozo inagotable, 2,000 frutales todas clases: $$5,000. Pérez y Solís, Obispo 65: M-6872.

VENDO EN CALZADA, VEDADO

Ochocientos cincuenta metros, a $10.00 metro, con dos casas fabricadas; Factoría, dos plantas; Crespo, dos plantas; Manrique, dos plantas, cerca Neptuno; Neptuno, tres plantas; esquina Monte, dos plantas; Galiano, dos plantas. Todas, a $9.00. Precios baratísimos. Informes Benjamín García, Galiano 125, café. Telf. M-4461.

VENDO GRANDES NAVES PARA industrias o fábricas, 3,000 y 4,000 metros; y vendo 3,000 metros de terreno, con chalet moderno y chocho ferrocarril, para industria, granja o residencia, en Palatino. Informes: Benjamín García, Galiano 125, café: M-4461.

CASITA EN $700. OTRAS DOS, RENtando $18, en $1,100; de madera; portal, sala, dos cuartos. Cuarto madera con solar de 7x23, en $180. Carrera. Prado 80, altos. A-6511.

SANTOS SUAREZ. VENDO CASA monolítica, verdadera ganga, informan Línea 50 entre Paz y Gómez, (no corredores).

SE VENDE EN LO MAS ALTO DE Santos Suárez, a media cuadra de E. Palma, casa 3 cuartos de mampostería con 2 servicios, 9-65 de frente por 22 en $1.900. Informes Santa Emilia 19, teléfono I-6334.

BETANCOURT, A UNA CUADRA Calzada Buenos Aires, Cerro, 2 casas. Portal, sala, 2 cuarto y servicio, fabricación monolítica, 9x32 entrada independiente, con 8 habitaciones al fondo, Es regalo: $6.000 León I-6334.

A UNA CUADRA CALZADA CERRO vendo 2 casas mampostería, una portal, sala, 2 cuartos grandes y servicios. Otra: portal, sala, cuarto servicio y traspatio, I-6334, $3.200, Informes: Santa Emilia 19.

SAN LAZARO, VIBORA, MODERNA fabricación: portal, sala, saleta, tres cuartos, baño intercalado, comedor al fondo, patio, traspatio, árboles frutales: $3.300. Dueña: San Lázaro 21, entre Dolores y Pocito. No corredores.

SE VENDE A DOS CUADRAS DE Tejas, casa sala, comedor, cuatro cuartos, servicios patio y traspatio, $3.300. Rivero. Telf. M-6341

VENDO EN $2.500 CASA EN CALLE asfaltada, a media cuadra de la Calzada, en el Cerro, con sala, saleta tres cuartos y servicios de mampostería y azotea. Informan Santa Emilia 19: I-6334. Sr. León.

VENDO EDIFICIO CON COMERcio y 2 casas en los altos, moderno, $14.000, renta 120 mensuales, se paga por años adelantado, negocio grande en la Habana y una esquina 2 plantas $7.500, renta $80 no quiero perder tiempo, trato con el interesado. Informes: Galiano 125 Benjamín García.

¿DESEA COMPRAR O VENDER casas y solares, tomar o dar dinero en hipotecas? Vea al Sr. Estrada Mora. Oficina San Ignacio 50 de 9 a 12 y 2 a 5. Telf. M-7432.

CERRO, EN BUEN SITIO ,CALLES pavimentadas una cuadra la Calzada, vendo casa antigua buen estado techos, azotea esquina de fraile. Mide 280 metros fabricados y cuartos de azotea, renta $40. En $4.000, pudiendo dejar parte hipoteca. Informes I-3042

GANGA. MARIANAO CON $3.000 DE contado y el resto como quiera pagarlo, vendo casa jardín, portal sala, comedor, cocina, hall, 3 cuartos, 2 baños, patio, traspatio moderna, FO-7848

INVERSIONES RAPIDAS

Solvencia moral y económica, véame o llámeme sin compromiso de ninguna clase para usted, vendo compro casa y solares, dinero en hipoteca en Habana y Repartos, Mucha reserva, prontitud y honradez en las operaciones. Informa Victoriano Alvaez. FO-3786

48 CASAS

GANGAS: VENDO JUNTO MANRIque 2 plantas monolíticas: $5.800; Campanario próximo Reina con 15|4: $7.500; pegado Egido 2 plantas, 4.800 pesos; inmediato Serraño, $3,800. Acosta Habana 64. A-7893

SE VENDE LA CASA DE UNA PLANta, Mazón número 30, cerca de la Universidad, toda de citarón y techo monolítico, con garage, cuatro cuartos, tres baños y dos patios. Informan en la misma.

EN ALMENDARES ACERA SOMBRA CASA MODERNA

En la gran avenida 12 próxima a la bellísima calle E portal, sala, tres cuartos, baño intercalado, hall central, garage y servicios de criados, patio y traspatio, rutas 30 y 57 por la puerta dos casas acabadas de fabricar, calle D próximas al bello parque Japonés, con todas las comodidades muy lujosas, a $6,000. Informes FO-3786

MARIANAO: CALLE REAL, LA MEjor cuadra. Vendo como terreno, casa mampostería 1,600 metros cuadrados, frente a Calzada, 22 metros. Urge. Guillermo del Monte. Habana 84: M-2474.

SANTOS SUARES: FRENTE AL parque, vendo hermosa casa, 200 metros de terreno, fabricación mampostería, muy amplia: $4,500. Guillermo del Monte, Habana número 84: M-2474.

EN EL MEJOR BARRIO: SAN LEOpoldo, casa moderna, dos plantas. Mide 7.50 por 26. Se regala en 7,500 pesos. Informes: O-Reilly 11, departamento 407: M-1072.

SE VENDE PROPIEDAD 2.066 metros en una esquina de la calle Tulipán cerca Calzada Ayestarán Informa Sr. Carvajal. Hotel Regina De 12 y media a 1 y media y de 7 y media a 8 y media.

VENDO CASA ANTIGUA, CALLE San Nicolás, casi esquina a Misión, 5 metros y fracción por 19, propia para reedificarla. También vendo solar calle Milagros 12x30 metros izquierda, a $3.60 metro: F-2696.

VENDO EN ALMENDARES, CASA de arte moderno, lugar inmejorable, fabricación de primera, toda de citarón. Tranvías a la puerta. Informes: Telf. FO-1426.

MANUEL CORREA

Compra y venta

De casas, solares, fincas rústicas e hipotecas.
Dinero sobre panteones, condominis.
Administración de Bienes, con garantía.
Campanario 90, bajos: A-6836.

AMPLIACION DE ALMENDARES, vendo casa moderna próxima a la calle 12, compuesta de jardín, porhall, 4 cuartos, dos baños completos, 1 cuarto y servicio de criados. Cocina, garage y traspatio, mide 13 por 47. Precio $7.000, con facilidades de pago. Informan FO-2188

$10,700 ESQUINA CERCA INFANTA 3 plantas modernas, esquina Lealtad, 2 plantas, $7.700 esquina Somerruelos, 3 plantas $12.500, Obispo 65, bajos, departamento 9: A-9401. Romero y Morera.

$10.300 MODERNISIMA 2 PLANTAS, sala, recibidor ,3 cuartos, baño colores, Lealtad y Neptuno 2 plantas, 210 ms. $13.000. Perseverancia tres plantas modernas, $15.500, Obispo 65, bajos, departamento 9 A-9401 Romero.

SITIOS, 2 PLANTAS: $2,000; GLORIA 2 plantas $3,500; Somerruelos 10x20, $4.900; Factoría 6x18, $3.900. Curazao 2 plantas, $4,500. Obispo 65, bajos, departamento 9, A-9401. Romero y Morera.

POCITO 8x30 SALA, 2 CUARTOS, $1,400; otra portal, 2 cuartos, baño completo, $2,500; Lawton sala, saleta, 2 cuartos, 6x20, $1.800. Obispo $5 bajos, departamento 9 A-9401. Romero y Morera.

SAN JULIO PORTAL, 3 CUARTOS, hall, garage $4.500; chalet Zapotes, $5.500, Calzada Jesús del Monte, 7 por 35, portal, 4 cuartos ,comedor $5.750 Obispo 65, bajos, departamento 9, A-9401. Romero y Morera.

$7.500 AGUILA 2 PLANTAS SALA, saleta 4 cuartos; Hospital 2 plantas, $7,000; Oquendo 2 plantas modernos: $5,500; Maloja, 2 plantas, baño completo $5.500, Obispo 65, bajos departamento 9, A-9401 Romero y Morera

EDIFICIO 8 CASAS RENTA $210, $22.000 moderno. Pegado Neptuno 4 plantas, Manrique, lujosísima renta: $240.00, $32,000; Pasaje 5 casas, renta $100, $10.000, Obispo 65 departamento 9, A-9401 Romero y Morera.

PUERTA CERRADA 6x25 SALA, COmedor, 3 cuartos, baño intercalado, 2 cuartos fondo independiente, $3.650; Indio 6x22, $5.500; Oquendo sala, saleta, 3 cuartos, $3.300; Obispo 65, bajos, departamento 9: A-9401. Romero y Morera.

VENDO ALMENDARES CASA ARTE moderno, lugar inmejorable. Fabricación primera, toda citarón, tranvía a la puerta. Informan Telf. FO-1426

BELLISIMA CASA DE ESQUINA FRAILE EN LO MEJOR DE NICANNOR DEL CAMPO

Rodeada de bellísimos jardines, llenos de toda clase de flores, modernísima,lujosísimo baño, portal sala, recibidor, grandes cuartos, hall central, pantry, comedor estilo renacimiento, garage y servicios de criados de fabricación de primera clase, propia para personas de buen gusto. Para verla FO-3786 $8,500. Sr. Alvarez.

VENDO SIN ESTRENAR, EN LA Sierra, Quinta entre Seis y Ocho, una cuadra del cine «Rívoli», amplia casa: cuatro habitaciones, dos baños intercalados, hall, closets, pantry, garage y traspatio. Vázquez: I-5815.

CASITA CHICA VENDO BIEN SItuada centro de la Habana, construcción antigua compuesta sala, habitación y servicios buena renta para capital empleado. Informan Amistad 108 11 a.m. a 5 p.m. solamente no corredores.

NO COMPRE, FABRIQUE. ES MUcho lo que se fabrica hacia el Oeste, lo mejor. Valdés fabrica, muy barato: $22.00 metro, monolítico, sin adornos. Ideas modernas: I-6235. Villanueva núm. 10.

CASA ANTIGUA, 60 METROS DEL Prado, Mide 126 metros. Tengo oferta de $$5,500. Si usted la mejora, es suya. Manzana de Gómez 453. Telf. M-2758.

VENDO SANTOS SUAREZ CUADRA y media tranvía, magnífica casa, jardín, portal, sala, gabinete, 4 cuartos, hall, baño intercalado, amplia cocina, patio cementado, 10x38. lugar alto, precio: $5.000. Informan: Sr. Camuzo. Angeles 20 entre Estrella y Maloja: A-6038, de 2 a 5 p. m.

EN GRAN AVENIDA SANTA CAtalina, reparto Mendoza, inmediata mejores colegios: $11,200, con jardín, portal, sala, galería, cuatro cuartos ,lujoso baño, comedor, pantry y garage. Martínez y Prieto, O-Reilly 23: A-6951 e I-3456.

$3.850.00 VENDO BUENAVENTURA Víbora casa moderna, jardín portal, sala, saleta, 3 cuartos, baño intercalado, cocina y patio. Informes: U-3447

EN $7.500 SE VENDE CHALET de dos plantas independientes, renta $80.00 San Mariano 15 entre Felipe Poey y Revolución, Víbora. Informa su dueño en los altos.

48 CASAS

VENDO CASA MODERNA DE DOS plantas, cada planta con sala, saleta, comedor al fondo, cuatro cuartos, baño intercalado, amplia cocina y servicio de criados, $7.500, renta 70 pesos mensuales, Alberto de Ayala FO-3703

49 SOLARES

VEDADO. —VENDO LA ESQUINA de 25 y 26 30x42 o una parcela, ganga a 8 pesos vara, la única esquina sin fabricar en esa cuadra. Fariñas: M-2525.

SOLAR EN NICANOR DEL CAMPO

Alturas de Almendares. La única ganga verdad, a $2.50. Vale doble. Urge la venta. Aproveche. Propietario: M-6886, Aguiar 98.

ESQUINA DE FRAILE, VEDADO

A $5.50, calle 19, única que hay de este precio y situación, medida chica. Total: $6,500, libre gravamen. Buen título. Propietario: M-6886, Aguiar 98.

PARCELAS Y SOLARES: VEDADO

De $1,500 en adelante, libre de gravamen. Si quiere ser rico y feliz, aproveche. Situadas en lo mejor de las calles 23, 21 y 19. Venta directa: M-6886, Aguiar 98; y 23 y 24, de 4 a 6, Vedado.

UNICA GANGA: SOLAR, CALLE San Miguel, una cuadra Universidad, punto alto, 77 metros sobre el nivel del Mar, la mejor situación Ciudad de La Habana, rodeado magníficas residencias, mejor que en el Vedado, 13.50 por 36.50: $15.00 metro. Marrero, Aguiar 27. Telf. M-7774.

OPORTUNIDAD: VENDO, CALLE 23, Vedado, solares, miden 17.69 por 34.20. También 35.38 por 34.20: $10.00 vara. También una esquina, calle 19, mide 19 por 26: $7.00 vara. También manzanita, calle 23, mide 1,140 varas: 6..75 vara; cara; calle 17, mide 30 por 40: $5.75 vara. Marrero, Aguiar 27: M-7774.

GANGA: CALLE MANGOS, DOS cuadras Calzada Jesús del Monte, calle asfaltada, único solar. Mide 21.35 por 39. También vendo mitad: $3.25 vara. Marrero, Aguiar 27. Telf. M-7774.

GANGAS: SANTOS SUAREZ, CAlle Dolores y San Bernardino, parcelas, miden 10 por 13: $400.00; otra, 15 por 13: $600.00; otra, 20 por 13: $800.00; esquina, 13 por 25: $1,200. Marrero: M-7774.

UNA VERDADERA OPORTUNIdad: Unica esquina fraile, en la pintoresca Avenida Santa Catalina, esquina D-Strampes, mide 20 por 29. Lo mejor de la Víobra: $6.00 vara. Marrero: M-7774.

OPORTUNIDAD: SOLAR, CALZAda Columbia, dos cuadras Consejo Corporativo, mide 12 por 26.50: $950.00; esquina, Avenida Nueve y calle Oonce, mide 16 por 23, reparto Ampliación de Almendares: $975.00. Marrero: M-7774.

¡FIJESE QUE GANGA! SOLAR frente chalets Barraqué, una cuadra Calzada de Columbia, 78 metros sobre el nivel del mar, alto, saludable, rodeado de magníficas casas. Mide 17.69 por 43.63: $2.00 vara. Marrero: M-7774.

EN LO MEJOR DEL VEDADO, A $7.50 VARA

Próximo a 16, entre Línea y Calzada. Urge venta, parcela de 1,181 varas, 16 por 74. Lo fabricado en el fondo gana $40.00. Oportunidad sin igual. Para verlo e informes: FO-3786. Directo con el comprador.

SE VENDEN DOS SOLARES, EN LO mejor del reparto La Sierra, frente a parque, doble línea de tranvías y ómnibus, calle B, y Ocho; y una manzana con 7,500 varas en el reparto Larrazábal, frente a Columbia. Informes: Aguiar 97. Telf. M-8179.

VENDO EN LA CALLE 16 Y A, LAWton, frente al tranvía y ómnibus; parcela de 6x24 vs.; otra de 7x24, a la brisa, dos pesos vara. Facilidades de pago. Dueño: F-4232.

VENDO SOLAR MEDIA CUADRA Calzada Víbora, Santa Amalia con $100.00 contado y $13.00 mensuales. Estrada Mora, San Ignaciao 50, de 2 a 5 M-7432

VENDO $450 MAGNIFICO SOLAR, dos cuadras y media Calzada, en Santa Amalia, de 15 vs. por 47. Estrada Mora. San Ignacio 50, de 2 a 5. M-7432

ALMENDARES EN LA GRAN AVENIDA 12 ENNTRE 10 Y 11

Rutas 30 y 57 por el frente vendo parcela 12 por 46, en $1,600, precio de oportunidad que no debe perderse. Infor Sr. Alvarez FO-3786

MEDIDA ESPECIAL 15x35, EN 1.500 PESOS

Calle 11 entre 3a y 4a Ampliación de Almendares, a una cuadra de la gran Avenida 12 próximo a Consulado. Otro 12-96 por 46,11 entre 9a. y 10a. en $1.200. Urge venta, Sr. Alvarez FO-3786

EN LO MEJOR DE ALTURAS DE ALMENDARES MEDIDA IDEAL, 17-60x50 A $7:50 (VARA)

Avenida de Bélgica entre Calzada de Columbia y Avenida de la Victoria, acera sombra, urge venta. Informes Sr. Alvarez 14 y D Reparto Almendares. FO-3786

EN ALTURAS DE ALMENDARES, con frente al Bosque de La Habana y mirando al Río, vendo gran solar de 30 por 47, muy barato. Dueño: FO-2188 y M-8182.

REPARTO SAN MIGUEL, AL FINAL de las calles Luz y Pocito: vendo solares de todas medidas, a precios de ocasión. Morera, Obispo 65, departamento 9: A-9401.

REPARTO LA PLAYA. — VENDO solar de 20 por 60 metros, con 1200 metros, situado a cien metros del Habana Yacht Club. Se da barato y facilidades de pago. Sr. Colmenares, Oficios núm. 18.

49 SOLARES

REPARTO MIRAMAR. — CON facilidades de pago ve ndo tres solares juntos o separados, calle Dos entre Primera y Tercera Avenida frente al Casino Departivo, tiene cada uno 20 metros por 45 con 1.252.0 varas a $3.25 vara. Sr. Colmenares. Oficios No. 18.

AVENIDA DE CARLOS TERCERO entre Soledad y Castillejos, con frente también a Pocito vendo lote de 40 por 40 metros en total: 1.600 metros. Propio para casa de apartamentos, Clínica, Colegio, Cine o industrias. Facilidades de pago. Sr. Colmenares, Oficios No. 18.

CALLE 17, VEDADO, ESQUINA A Catorce, vendo solar bien situado con 22 y medio metros por 25, tiene cimentación hecha de concreto y reja de hierro, se vende en $7000 Sr. Colmenares. Oficios No. 18.

REPARTOS MIRAMAR, ALTURAS Almendares, Sierra, Koly, Avenida Paz, sombra de $1.90, $2.00, $3.25 y $4.00. Mayía Rodríguez; Carmen, parcelas 22.73x25 Vedado. Casas fincas. Hurtado U-1405

SOLAMENTE POR 30 DIAS, SE vende un lote de solares Manzana No. 7 Reparto Kohly, Alturas a $3.00 vara, frente Avenida Bruselas, acera de sombra 17.69 por 47.00, También se venden esquinas y solares frente Avenida Central. Manzana de Gómez 264.

SE VENDEN SOLARES EN EL VEdado. Calles 25, 27, 28 y 29 desde $4.00 vara en adelante. Manzana Gómez 264.

OPORTUNIDAD. EN EL VEDADO cerca del primer tramo del Bosque de la Habana y próximo a la calle 26 se vende un buen lote de terreno a la primera oferta razonable. Urge la venta por liquidación de herencia. Trato directo. No corredores. Para más informes Sr. Rodríguez calle 31 No. 66 entre 2 y 4 Vedado.

VENDO TERRENO YERMO, CERca Mercado Unico, Calzada Cristina 19 metros frente por 23 fondo, o sea 447 metros cuadrados. Precio: $7,500. Informan: Sr. Camuzo, Angeles 20, entre Estrella y Maloja, Teléfono A-6038 de 2 a 5 p.m.

CALLE LINEA, VEDADO: SOLAR completo, a $8.00; San Nicolás, 7 por 28: $6,500; Manrique, 9 por 30: $6,500; Condesa, 5 por 15: $2,200. Obispo 65, bajos, departamento 9: A-9401. Romero y Morera.

LUZ Y REYES, 8 POR 30, a $4 75; otro, 10 por 30, a $4.75; otro, 10 por 30, a $3.50; y 8 por 40 a $3.25; Concepción, 10 por 25: $600.00. Obispo 65 departamento 9: A-9401. Romero y Morera.

VENDO SOLARES: ALTURAS DEL Río Almendares, Calzada de Columbia entre Avenidas Aliados y Paz, 15 por 30 varas a $10.00; Ensanche Habana, a media cuadra de Carlos III, 21 por 40 varas, a $10.00; Cojímar, sola rde 27 por 40 varas, calle San Antonio a media cuadra del tranvía; y Calzada, a $1.00 vara. Informes: cine «Universal», Egido y Monte, de 2 a 3.

SOLAR BARATISIMO ESQUINA 18 por 36 también vendo la mitad 18 por 18, Gustavo y Dolores, Santa Amalia, buenas casas frente y al lado, cerquita Calzada. Neptuno 298, U-1802 el dueño.

ALTURAS DEL RIO ALMENDARES solar de 337 varas 9x37, Avenida del Río entre Av. Columbia y Ave. Tropical, 1600 pesos. Telf. I-3866

VENDO SOLAR: 1,350 METROS ESquina de Arango y Guasabacoa, Luyanó, dos cuadras de la Calzada Concha, calle asfaltada. Véalo: $2.50 metro. Alberto Cuervo, edificio La Metropolitana 342: M-2808.

VEDADO, REPARTO ALTURAS SE venden cuatro solares en parte más alta con vista al Bosque y río Almendares 17-69 por 48 varas fondo $5.00 vara, Metropolitana 239 FO-1513

VENDO TERRENO 1086 METROS DE esquina, Enna y Reforma, Concha, propia para un Cine o Industria con calle asfaltada. Informan en Monte 303 Hojalatería teléfono M-1986

VEDADO. CALLE 30 ENTRE 25 Y 27 a cuadra y media de 23 se venden los solares: .frente 11.79, fondo 41.26, superficie 486 varas. Precio: $5.00. Calle 25 y 30 próximo a la esquina. Frente 14.15 fondo 47.16. Superficie 667.31 varas. Precio: $5.00. Informan: teléfono FO-1513 de 12 a 1 p.m.

REPARTO MENDOZA, VIBORA, SE vende el solar de esquina de Avenida de Santa Catalina esquina a Cortina 24-17 varas frente por 23,58 fondo. Informa su dueño Muralla 78

MIRAMAR CALLE 6 $3.50 VARA

Solar completo, entre 5a. y 3a. Ave. rodeado residencias. Mide 23 por 53, 1,251 varas. Olózaga, 8 esquina 3a Ave. Reparto Miramar. FO-3306

SE VENDE LA ESQUINA DE PAseo y Calzada de 35 por 33 metros Manzana Gómez 264.

¡FIJESE QUE GANGA! CALLE Tercera y E., frente chalets de Barraqué, próximo Calzada Columbia, próximo colegio Belén, rodeado magníficas residencias, punto alto. Varias rutas de ómnibus, tranvía una cuadra; esquina, mide 21.82 por 50.11: $2.50 vara; solar centro, mide 21.82 por 50.11: $2.00 vara. La medida que desee de frente, por 43.63 fondo: $2.00 vara; cuarto manzana, mide 43.63 por 50.11: $2.00 vara. Marrero, Aguiar 27. Telf. M-7774.

VENDO CUATRO SOLARES

O separados, en lo mejor del reparto La Sierra, $2.50 vara. Aproveche esta oportunidad. Informa su dueño: Telf. F-5014.

50 FINCAS RUSTICAS

DIEZ CABALLERIAS, $18.000 U oferta. Terrenos llanos, buena capa vegetal, superiores, sembrada caña, próximo Mocha. Bien cercada, casas, aggua fértir. Renta $1.000 garantizados, arrendatario solvente. Se puede entregar, si quiere comprador. Como negocio magnífica compra, para renta también muy sólida y buen interés. Benítez. Carlos 3ro., 12. Edificio Providencia. De 12 a 3.

UN REGALO

Finquita media caballería, magnífico terreno, casa vivienda, casa tabaco, pozo fértil, dos cuadras carretera, próxima apeadero de tren. Precio Ultimo: $1.600. Agapito Correa, Rosa No. 14 Güira de Melena

PARA FINCA DE RECREO O PARCELAS

De buen porvenir, vendo en lo mejor del reparto La Coronela próximo a la carretera Habana Pinar del Río, lote de terreno con una superficie de 17.500 varas. Precio: a $0.50 vara. Informes: Catorce y D, reparto Almendares. Sr. Alvarez: FO-3786. Acepto ofertas para su estudio.

50 FINCAS RUSTICAS

FINCA: GRAN OPORTUNIDAD

Magnífica finca, próximo a Rancho Boyeros, caballería y media, muchísimos árboles de todas clases, injertados, gran casa de mampostería, propia para club, finca de recreo o clínica, sumamente barata. Informes: Gerardo Mauriz: M-7586, edificio La Metropolitana núm. 538.

SE ALQUILA O SE VENDE LA FINca de recreo «Las Delicias» ,con casa de mampostería a la rúsútica, acabada de fabricar, con todas las comodiddes, propia para personas de gusto. Garage tres máquinas. Carretera de San Pedro entre Punta Brava y Guatao. Informes: Aguiar 97. Telf. M-8179.

FINCA: TRES CABALLERIAS, TErreno feraces raro, junto al mar: $3,500, lugar alto saludable, próximo Habana. Hace como una islita internándose en el mar. Tiene frondoso palmar, cocos, aguacates, mangos, ciruelas, yuca, maíz. Linderos profundos y playa arenosa, Casa fuerte, mampostería, madera y tejas, con buena entrada automóvil. Benitez, Carlos III número 12, edificio Providencia.

RUSTICA EN COJIMAR, UNA CAballería: $1,200; una y tres cuartos caballería: $1,000; media caballería: $1,750; tres cuartos caballería: $2,500; 3 y media caballerías, tierra de primera: $6,000. También vendo varias casas baratas. Informes: XO-1513, de 12 a 2 y de 6 a 8.

MANAGUA 1 CAB. $1.450

Junto al pueblo de Managua preciosa vista panorámica a 500 metros carretera, pozo muy fértil, cercas de piedra, FO-1346 y U-2269

VENDO CEIBA DEL AGUA, MEDIA caballería frente carretera, fabricada, arboleda, frutales, palmar, platanal, pozo, cercada, terreno llano, colorado, $1,600. Juan Miguel Fernández, Verela Nueva

51 ESTABLECIMIENTOS

KIOSCO MAGNIFICAMENTE SITUAdo en Mercado Unico, dedicado venta café y productos país, vendo por no poder atenderlo. Situación inmejorable; mucha venta. Informes I-6879.

VENDO MI BODEGA, BUENA CANtinera, bien scurtida, libre de deudas, la doy casi en lo que vale la acción al local; venga a verla, le ha de gustar. Solo informo a interesados. Piñera y Cocos, por Ayestarán.

VENDO LA MEJOR VIDRIERA DE tabacos y billetes de la Habana, por la mitad de lo que vale; mejor admito socio, gran contrato y poca renta; aproveche esta oportunidad. Arrojo, Belascoaín 50 y Zanja.

OPORTUNIDAD: VENDO UNA DE las farmacias más conocidas de la Habana, o solicito una farmacéutica que quiera hacer sociedad. Informa: señora de Portal. Apartado 2166.

A LOS DEL INTERIOR

Que quieran establecerse en La Habana, lo mismo con poco que con más dinero en establecimientos, propiedades. Lo que usted necesite. Monte y Zulueta, café «Internacional». Pérez y Soto.

¡¡VEA ESTOS NEGOCIOS!!

Vendo: bodegas, cafés, barras, lecherías, hoteles, casas de huéspedes, con dinero y sin él. No importa el dinero que tenga. Véame. Negocios nunca vistos. Verdaderas gangas. Galiano 125, café. Benjamín García: M-4461.

Vendo vidriera de tabacos y cigarros, mejor punto Habana, alquiler con comida: $30.00, en $1,300; bodega a tasación, buen contrato, poco alquiler vendo y compro bodegas, cafés y propiedades. Tengo muchos negocios. Véame, el tiempo es oro. Informes: Benjamín García, Galiano 125.

Vendo bodega cantinera, venta diaria: $100.00, en $5,000. Negocio grande otra, muy cantinera, en $1,200, venta diaria: $40.00. Informes: Benjamín García, Galiano 125, café: M-4461.

GRAN BODEGA EN CALZADA: 1,500 pesos, sola en esquina, tiene en existencia $800.00, amplio contrato, módico alquiler, venta diaria: $30.00; otra, sola en esquina, Calzada: $800.00; vidriera de tabacos, cigarros y billetes, frente parque La Fraternidad: $1,800; cafe y lechería, Calzada: 1,200 pesos, venta diaria: $30.00, alquiler: $30,00, amplio contrato; otra: $300.00, cerca Centro Asturiano. Informes: Carballo, Reina y Aguila, café «La Diana».

SE VENDE GARAGE CAPACIDAD 24 máquinas, siempre lleno, venta gasolina y accesorios, calle comercial, bomba eléctrica moderna, paga poco alquiler: $960.00, resto plazo cómodo. Informa Alipio, Zanja 21, garage.

VENDO FRENTE AL CAPITOLIO, café o bodega, soy dueño d e ambos negocios, con poco dinero, facilidad de pago, si ve este negocio, seguro lo acepta. Cuenya, Monte y Somerueloos, café.

DOY 3 CASAS POR BODEGA

Café, Bar o Leche ría; están rentando $78. También por establecimiento, una cuartería en Santos Suárez, y una buena bodega, por café o bar. Informes: Suárez, Belascoaín y Figuras, café.

BODEGA EN CALZADA . .$ 800
LECHERIA ZONA REINA .$ 600
CAFE-CANTINA BILLAR .$1300

Vea, observe,, compare y después analice, Defienda su dinero. No compre marrulladas. Cinco mil negocios donde escojer. Informes: Suárez, Belascoaín y Figuras, café de 1 a 6.

VENDO GRAN TOSTADERO DE café, en $12,000. Se garantiza que deja $900.00 al mes libre y se garantiza negocio reservado. Informes: Galiano 125. García.

SE TRASPASA UNA VIDRIERA DE tabacos y cigarros, quincalla y billetes de Lotería, muy barata. Informan Villegas 15; de 3 a 4.

VENDO BODEGA PEREZ Y CONcha, Luyanó, sumamente urgente, primera oferta razonable, regalada, todo al corriente, licencias y otras cosas.

VENDO CAFE LECHERIA CON VENta garantizada, en $1.200; vidriera tabacos en el Parque Central 600 pesos; una casa de comidas en $200. InformesÑ. Villegas y Teniente Rey, vidriera del café. Alfredo.

SE TRASPASA UNA VIDRIERA EN el mejor punto de la Habana por no poderla atender se da a muy bajo precio. Informan de 3 a 4 de la tarde. Villegas núm. 15.

GRAN OPORTUNIDAD PARA ESTABLECERSE POR POCO DINERO

Se vende farmacia completa con armatostes, vidrieras, medicina, etc., en el pueblo de Cuatro Caminos, provincia Habana. Informes: teléfono M-1253

SE VENDE UN CAFE - FO. DA CON buena venta diaria, entrada pueblo Calabazar. Habana. Para informes Sr. Gómez Principe 2, Calabazar.

51 ESTABLECIMIENTOS

EN LO MEJOR DE LA CALLE Aguila, vendo carnicería con un buen contrato. No paga alquiler. Precio: $2,800. Más informes: Chacón número 23: M-8182.

GRAN FONDA, EN $2,500

Lo mejor del Parque Central. No paga alquiler. Venta de 55 a 60 pesos diarios, carta, sin abonados. Esto se garantiza. Informes: San José y Belascoaín, café. Angel Alvarez.

LECHERIA, FUENTE DE SODA

Y vidriera de tabacos, en $1,300; y una bodega, en Calzada: $1,800, bien surtida, libre deudas. Facilidades pago. Informes: San José y Belascoaín café. Angel Alvarez.

BODEGA, VENDO O CAMBIO

Por propiedades, Habana o repartos. La bodega está en La Habana, gran refrigeración, mucha mercancía y cantinera. Informes: San José y Belascoaín, café. Angel Alvarez.

VENDO ESTABLECIMIENTO COMpra y venta muebles, poco alquiler y poca contribución y lugar de mucho porvenir. Informa Ortiz, Oquendo 20, bajos U-3979

53 AUTOMOVILES y ACCESR.

FORD ULTIMO TIPO DE 4 CILINdros funcionamiento y apariencia perfectas, buenas gomas, pintura fábrica verlo Edificio América, Jovellar y N.: $300.00.

SE VENDE FORD AÑO 1935 CON baúl, vestidura piel, está como nuevo. Facilidades, Ayestarán No. 1 esquina a Maloja: Garage.

SE VENDE STUDEBAKER DE SIEte pasajeros, con carburador Ford, de 4 cilindros, carrocería toda de acero, propio para sacarle su costo en esta temporada. Inf. H, No. 456, esquina 21.

ESTUDEBAKER 1935

Motor chico de seis cilindros, vestidura de cuero, seis gomas, nuevas de seis capas, con radio, en inmejorables condiciones, casi nuevo. Color gris, chapa particular. Calzada 304, bajos, entre H e I, Vedado.

SE VENDE UN BUICK 1937, DE 4 meses de uso. Informan F-5925.

FORD DEL 35, 4 PUERTAS, COMO nuevo, se da muy barato, Esperanza 144 entre Carmen y Figuras.

VENDO UN PRECIOSO NASH, DE cinco pasajeros, cuatro puertas, en $375.00. Está como nuevo, Concha y Cristina, vidriera de tabacos.

CHEVROLET DEL 33, MEDIA TOneiada con carrocería cerrada. Otro Ford $175.00. Dos más Ford $150.00, facilidades de pago. «Agencia Ford de Luyanó». Concha y Pedro Pernas. Teléfono X-1990

SE VENDE UN FORD DEL 32 CUAtro puertas en muy buenas condiciones y se da barato. Puede verse en Mercaderes 4. Sr. Martínez

SE VENDE CHEVROLET DEL 36, chapa A-8064, con 4 puertas y baúl casi nuevo, Garage «Manatí», a todas horas. Carlos III No. 12

SE VENDE UNA GUAGUA RUTA 43. Informes en Falgueras No. 13, al lado de la botica; precio $1.400. Manuel González.

SE VENDE UN «OMNIBUS ALIADOS»

Chevrolet del 37, carrocería «El Ideal, de nueva creación, con número o sin él, para si desea cambiar el material, con todas las facilidades de pago. Santos Suárez número 20-C., entre San Indalecio y Dolores.

VENDO DOS MAQUINAS ABIERtas propia para el turismo en Rodríguez entre Villanueva y Acierto, Cotarelo.

GRAN VENTA ESPECIAL DE CARROS DE USO, SOLAMENTE POR ESTA SEMANA

Pontiac 35, cuatro puertas, baúl.
Graham 36, cuatro puertas, baúl y radio.
Pontiac 34, cuatro puertas, seis ruedas.
Chevrolet 34, cuatro puertas.
Chevrolet 31, cuatro puertas, seis ruedas.
Studebaker 35, cuatro puertas, baúl y radio.
Ford 35, dos puertas.
Dodge 30, cuatro puertas, seis ruedas.
Chevrolet 34, Coupé convertible.

AGENCIA "PONTIAC"

Marina y Vapor, (frente al Torreón).

CAMIONCITO FORD, DE REPARTO, propio para tintorería o panadería, a toda prueba, muy bar to. Agencia Ford de Marianao.

CUÑA CHRYSLER, MOTOR RECIEN reparado, muy económico. Está flamante, con chapa lista a trabajar. Gane dinero. Su valor es de 200 pesos. Se vende por mucho menos de $100.00, a la primera oferta. Estación de Servicio, O-Reilly y Mercaderes.

CUÑA CHRYSLER CONVERTIBLE, recién pintada y reparada, Económica. Una ganga. Se vevnde a la primera oferta. Espléndida oportunidad para quien compre un auto nuevo, dar este carro como fondo. Gane dinero. Estación de Servicio, O-Reilly y Mercaderes.

VENDO DODGE 1932, RUEDA LIBRE, cambio sincronizado, motor flamante, completamente nuevo, casi regalado, al contado, por tener que ausentarme. Su dueño: Corrales 2-A, segundo piso. Telf. M-7363.

FORD CAMION

Estacas con caseta cerrada 1936, sólo 6,000 kilómetros caminados, Está nuevo. Lo vendemos con garantía y con una gran rebaja. Agencia Ford de Marianao.

SE VENDE UN CAMION CHEVROlet de una tonelada, carrocería cerrada propio para reparto casi nuevo. Informes teléfono I-6073

TRAILER AEROCAR

Para diez pasajeros, con asiento de mimbre, ventanillas de cristal, a todo lujo. Ideal para orquesta o colegio. Se vende a precio de ganga y está nuevo de paquete. Agencia Ford de Marianao.

FORD, DOS PUERTAS, 1930, NUEvos de todo. Tenemos dos en 250 pesos. Verdadera ganga. Facilidades de pago. Agencia Ford de Marianao.

SE VENDE OLSMOBILE CERRADO, en magníficas condiciones de gomas, pintura y mecánica. Está como nuevo. Lucena 15 y medio garage. Miguel Corau.

CHASSIS PARA CAMION FORD 1934, reparado a toda prueba, con doble goma trasera. Se vende baratísimo y con facilidades de pago. Agencia Ford de Marianao.

SEDAN PLYMOUTH, 4 PUERTAS, está magnífico y con buenas gomas, a precio fantástico. No deje de verlo. Agencia Ford de Marianao.

SEDAN PLYMOUTH, 4 PUERTAS, está magnífico y con buenas gomas a precio fantástico No deje de verlo. Agencia Ford de Marianao.

53 AUTOMOVILES y ACCESR.

FORD DOS PUERTAS 1930, NUEvos de todo, tenemos dos en $350. Verdadera ganga. Facilidades de pago. Agencia Ford de Marianao.

TRAILER AEROCAR, DE 10 PASAjeros, con asientos de mimbre nuevo completamente. Se vende casi regalado. Véalo en Agencia Ford de Marianao.

CHASSIS PARA CAMION FORD 1934, reparado a toda prueba, con doble goma trasera, se vende baratísimo y con facilidades de pago Agencia Ford de Marianao.

54 MAQUINARIAS

SE VENDE UNA GUILLOTINA DE 32 pulgadas en perfectas condiciones con dos hojas en $250 pesos. San José No. 5 Guanabacoa.

SE VENDE UN APARATO DE SOLdar de oxígeno y una máquina de talabartero Jones y un Ford 29 cerrado, cuatro puertas. Informan Gloria y Economía café.

GANGA: VENDO BOMBA STERling, motor Johnson, de gasolina, 80 galones por minuto 3 HP., 3,600 revoluciones por minuto, completamente nueva, Informes: de 8 a 2 p. m., Monte número 25, bar «La Zambumbia». Martínez.

SE VENDE UN TANQUE ESFERICO de 18,000 galones, chapa hierro ⅝ y medio véase al lado tanque Acueducto Carretera Cotorro a Santa María. Precio muy económico.

VENDO TANQUE NUEVO 30.000 GAlones, Calderas verticales 5 y 10 y 20 30 y 40 y 50 H. P. Dueño: Santa Catalina 15, altos, Sr. Rodríguez, Cerro Habana, teléfono I-6993.

VENDO: MANDRILES PARA TUbos de calderas, de todos tamaños; sopletes, cortatubos llaves españolas de una y dos bocas. Almeida y Compañía. Diez de Octubre 175.

VENDO: MOTORES ELECTRICOS de todos tamaños, de 1,800 y 1,200 revoluciones; poleas pedestales, correas y transmisiones. Almeida y Compañía, Diez de Octubre 175.

VENDO: BOMBAS DE POZO PROfundo, cabezales, gatos barillas de madera, bombas centrífugas, sembradora de maíz, arados, gradas y tractores. Almeida y Compañía. Diez de Octubre 175.

SE VENDEN VARIAS MAQUINAS de Hojalatería entre ellas una de cortar derecho de 42 pulgadas. Informan Monte 303 teléfono M-1986

SE VENDE UN DINAMO CORRIENte directa de 20 kilowat, una turbina acoplada a motor General Electric de 10x8 angulares de 4x4 Felix Vila, Calle 26 No 10

56 MUEBLES y PRENDAS

JUEGO CUARTO CAOBA 8 PIEZAS, butacón precioso $135; otro, $200; comedor, español, con cueros, $75; sala desde $25. Piezas sueltas. Salud 47 entre Manrique y Campanario.

VENDO DIRECTO A FAMILIAS 2 juegos de cuartos, un juego de recibidor, un juiego comedor y una lámpara de sala. Capote, Trece y Baños de una y media a cuatro.

JUEGO CUARTO, 3 CUERPOS: $35,00; otro, 8 piezas, butacón moderno; sala, último estilo; escaparate lunas: $10.00; camas: $4.00; otras piezas, baratísimas. Maloja 81, entre San Nicolás y Manrique.

SE VENDE UN REFRIGERADOR General Electric en perfecto estado de funcionamiento y conservación, Ferretería Monserrate, O-Reilly y Monserrate Félix M-2487 y M-1194

SE VENDE BARATO: JUEGO DE sala, moderno, nueve piezas, dos meses de uso. Informes: Natividad, Corrales 41.

FAMILIA VENDE REGIO JUEGO cuarto, caoba, completo, 3 cuerpos, nuevo, tiradores modernísimos, chiffo-rrobe 3 cuerpos, aplique eléctrico, coqueta: 180.00; otro: 70.00, 3 cuerpos. Verdadera ganga. Gervasio 61, entre Neptuno y San Miguel.

VENDO HERMOSO JUEGO CUARto tres cuerpos, completo, como nuevo, véalo Compostela 145 2o piso de La Princesa, entre Acosta y Jesús María.

SE VENDE UN BUEN JUEGO DE cuarto 8 piezas, en $100.00. Verlo, después de las 12 m., hotel «Packard», Prado 3, apartamento 54. Pregunte por Emilia.

OBJETOS DE ARTE

Gran surtido de lámparas cristal y bronce, figuras de bronce, poncheras, juegos de café, te y colección de bandejas antiguas y muebles.

«LA ZILIA»
Aguila 63. Telf. A-9004.

VENDO MAGNIFICO JUEGO CUARto 3 cuerpos último modelo caoba completo está sin estrenar, costó $275.00, vendo $145.00, es ganga. Comedor y recibidor renacimiento. departamento 3, Prado 47

VENDO POR QUITAR LA CASA: juego de comedor, Renacimiento Español: $90.00, costó $200.00; juego cuarto, tres cuerpos Arte Moderno: $55.00; recibidor: $18.00. Dragones 48, casi esquina a Galiano.

VENDO: VIDRIERA ENGRAMPADA, 9 piezas: $55.00; nevera porcelana, tamaño grande: $35.00, costó $250.00; juego cuarto, tres cuerpos Arte Moderno: $55.00. Dragones 48, casi esquina a Galiano.

VENDO JUEGO DE CUARTO MOderno, 3 cuerpos,: $35,00; otro, mejor, último estilo: comedor Renacimiento recibidor, caoba: $25.00; radio de gabinete y lámparas, Calzada de Jesús del Monte 27, altos, una cuadra Esquina de Tejas.

VENDO ELEGANTE JUEGO CUARto, 3 cuerpos, arte moderno: $35 00; otro finísimo, muy barato. Sala, $30, comedor $45, todos último tipo, Radio $12, Monte 384 y San Joaquín.

SE VENDE UNA MAQUINA DE COser de Singer de ovillo central casi nueva, se da barata por no necesitarla. Angeles No 23 bajos, entre Sitios y Maloja.

EN $50 VENDO RELOJ ORO 18 KS. doble tapa de bolsillo Longines, moderno marcha garantizada. Morales, Neptuno 20 Telf. A-9700

¡EMBARCO! VENDO UEGO CUARto moderno, menos de $75, juego sala grande 9 piezas $35. Benjumeda 14 F bajos dos cuadras Belascoaín.

JUEGO CUARTO MODERNO $18.00, lunas y bastidor nuevos; el de 3 cuerpos, menos de $32.00; el radio de mueble: $10.00, por pronto embarque. Sitios número 40, entre San Nicolás y Rayo.

SE VENDE ESPLENDIDO JUEGO de comedor, caoba, tallado y cuero repujado. Calle Seis número 309, entre Trece y Quince, Vedado.

JUEGO DE CUARTO COMPLETO: $70.00 y $130.00; lujosísimo con chifforrobe tres cuerpos: $220.00; comedor, arte moderno: $60.00; Renacimiento: $80.00; recibidor, Renacimiento: $75.00; mimbre: $20.00. Sitios 111, entre Campanario y Lealtad.

SALUD 11

Juego de cuarto: $25.00; sala: $10.00; recibidor: $30.00; comedor: $35.00; neveras, sillas, sillones, lámparas, livingroom tapizado.

EQUIPAJES

Vidrieras refrigeradores, mesa de café, banquetas, juego despacho, burós, sillas, libreros, cajas de hierro, archivo, contadoras, vidrieras máquinas de coser, escribir, fuente de soda, cantina Vitrolite, pupitres, barberías completas, etc., etc.

COMPRO, VENDO Y CAMBIO

Antes de comprar visite esta casa y compare precio.
Salud 11: M-9136.

56 MUEBLES y PRENDAS

FAMILIAS: VENDO URGENTEmente un juego de cuarto de tres cuerpos, flamante, sin uso alguno, por la mitad de su valor; otro, de tres cuerpos, también chiquito, de siete piezas en $75.0, con muy poco uso; uno de sala, moderno: 20 pesos; uno de comedor, arte nuevo, chico: $45.00. Aprovechen esta oportunidad, que necesito vender todos estos muebles rápidamente, San Rafael 134-E, entre Soledad y Aramburo.

"LA HONRADEZ"

MUEBLES MODERNOS

Nuevos y usados, vendemos a plazos y contado, muy baratos. También cambiamos y alquilamos. No compre sin visitar esta casa.

«LA HONRADEZ»
Máximo Gómez 35,
entre Aguila y Amistad.
A-7795.

LO VENDO TODO, 2 JUEGOS cuarto 3 cuerpos, 2 máquinas Singer ovillo central, 4 sillones caoba, grandes, mesas, 2 sillas propia para oficinas. Belascoaín 52, lado Escuela medicina.

$50.00: VENDO MODERNO RELOJ Longines bolsillo 3 tapas oro 18 K, marcha garantizada, Morales, Neptuno 20 bajos. teléfono A-9700

FAMILIAS: GANGA, VENDO JUEGO cuarto 3 cuerpos, completo, $98.00; otro, $115.00; otro, $140.00; comedor, Renacimiento español, $70.00; arte moderno, $50.00; juego sala, 9 piezas, $40.00; recibidor, $42.00; living-room, $98.50. No pierda la oportunidad. San Nicolás 63, al fondo «La Epoca».

CAMBIAMOS SUS MUEBLES

En Neptuno y Soledad, «El Fénix», la casa que más muebles tiene en La Habana: juegos para cuarto, comedor, sala y piezas sueltas. Los muebles que hacen felices los hogares por su calidad y precios bajísimos.

NO PAGUE EL LUJO AL CONTADO Y A PLAZOS

Compramos y cambiamos sus muebles de uso, por nuevos. Venga hoy mismo a esta casa y defenderá su dinero. **«El Fénix», Picos, Carballido y Compañía, Neptuno y Soledad, Telf. U-1360.**

Liquidamos un variados surtido en lámparas y objetos de arte y plata.

"LOS TRES HERMANOS",
Consulado núms. 94 y 96.
M-3534.

ANTIGUEDADES Y OBJETOS

De Arte: crucifijos de tallas admirables, cuadros de mérito, bandejas juegos de café cubiertería, candelabros, escribanías, jarras palanganas y otras cosas. Toda plata legítima. Alhajas antiguas y modernas en profusión, a precios reducidos.

CARBALLAL Y HERMANOS
San Rafael 138, entre Gervasio y Belascoaín. Telf U-5744

MUEBLES BARATOS

Liquidación permanente de Radios, Juegos de Sala, Cuarto y Comedor. A VERDADEROS PRECIOS DE GANGA

VENGA A VERNOS EN SEGUIDA

AHORRARA DINERO. FACILIDADES DE PAGO. TOMAMOS SUS MUEBLES A CAMBIO

"LA CASA LOPEZ"

BELASCOAIN 76
ENTRE JESUS PEREGRINO Y POCITO
TELEFONO U-1541

MUEBLES EN GANGA

Juegos de cuarto Arte moderno: $4.00 mensuales; comedor, caoba, último estilo: $3.00 mensuales; sala y recibidor, modernísimo: $3.00 mensuales; juego de cuarto tres cuerpos caoba, últimas creaciones: $5.00 mensuales. Precios muy bajos.

"LA EMINENCIA", NEPTUNO 188
Entre Gervasio y Belascoaín. U-2427

LA PREDILECTA

LA CASA QUE NO COBRA EL LUJO

OBJETOS DE ARTE

El mejor surtido en adornos propios para regalo: jarrones, columnas, lámparas, cuadros, alfombras y muchos otros. Muebles chinos, Boulle y Aubusson.

PILAOS
San Rafael y Oquendo,
(al lado del bar).

M.E.C.D. 2016

VENTAS

56 MUEBLES Y PRENDAS

MUEBLES EN GANGA

Juegos cuarto: $30.00; idem. 3 cuerpos: $40.00; sala: $15.00; comedor: $30.00; escaparates: $9.00; con lunas: $15.00; mesas correderas: $5.00; aparadores: $6.00; 6 sillas y 2 sillones: $10.00; neveras: $10.00; máquinas de coser y escribir. Se cambian y compran toda clase de muebles, pagando más que nadie.
«LA PRINCESA»
San Rafael 107, entre Escobar y Gervasio. Telf. U-5926.

MAQUINAS ARCHIVOS

BUROS
CAJAS
PUPITRES

Materiales de Colegios
DINERO Y JOYAS
Fluses y capas, a $2.00, procedentes de subastas.
"LA HISPANO CUBA"
Monserrate y Parque Zayas. Telf. A-8054.

SALUD NUM. 9

BAULES Y MALETAS
En maletas de cuero, finísimas, somos los únicos. Nuevas y de uso, desde 60 centavos hasta $35.00. Baúles de todas clases, desde$1.50, en adelan y todo lo que usted necesit. para viajar. Visite usted «La Casa Inglesa», en Salud 9, esquina a Rayo, en la seguridad de que se convencerá. Telf. M-7179.

MUEBLES A PLAZOS

Juegos cuarto: $8.00 fondo; sala: $5.00 fondo; comedor: $8.00 fondo. Cambiamos muebles. Tomo en fondo. Precios sin competencia.
"LA VICTORIA"
Monte 193, Telf. M-7458

OFERTA ESPECIAL: JUEGOS DE cuarto, completos, con elegante butacón, desde $100.00; livingroom de brazos forrados, estilo clásico y moderno, a precios increíbles. Visite la mueblería y tapicería García Espinosa. La casa que no cobra el lujo, San Rafael entre Aramburo y Soledad. Teléfono: U-1424. Mejores muebles, mejores precios. No cobramos lujo—entre otras razones—porque somos obreros directores y propietarios. Nota: La entrega de muebles al interior, un 20 por ciento más barato.

LA CASA MON
HERNIOLOGO DE GARANTIA
(67 años establecidos)
El braguero patento «Mon». contiene cualquier hernia, es inoxidable y puede bañarse con él puesto. Cojines de aire franceses, descenso de estómago, colon y riñones. Nuestras fajas medicinales son recomendadas por los señores médicos.
Escribanos o visítenos
Neptuno Nro. 177½. Telf. U-2534

MUEBLES A PLAZOS

Y al contado. Casa Hierro. Compostela y Merced. Precio de liquidación desde los más modestos hasta los más lujosos. Tomamos muebles usados, en fondo. Vea nuestra exposición: M-1220. Alquilamos muebles.

57 UTILES de OFICINAS

BOLSA DE MUEBLES
DE OFICINA

Muebles de acero "Artmetal"
muebles de caoba sólida; tarjeteros de control visible, Postindex; máquinas de escribir.
"L. C. SMITH"
y «Corona» portátil; máquinas de sumar «Corona»; relojes marcadores «Cincinnati».
Compostela 53 y 55, entre Obispo y Obrapía.
A-7744.

MAQUINA DE ESCRIBIR
VENDO Y COMPRO
Sumar, calcular mimeógrafos y adresógrafos.
MUEBLES DE OFICINA
De todas clases: juegos recibidor, burós, satélites, libreros, sillas giratorias y pupitres.
CAJAS DE HIERRO
Cajas de archivos, archivos de acero, armarios de acero, tarjeteros, Kardex mesitas para máquinas de acero.
PROGRESO NUM. 3
entre Aguacate y Villegas.

VENTAS

57 UTILES de OFICINAS

MUEBLES DE OFICINA
VENDO Y COMPRO
Burós sillas giratorias, pupitres, libreros, satélites, juegos de recibidor.
MAQUINAS DE ESCRIBIR
Sumar, calcular, mimeógrafos, adresógrafos.
CAJAS DE HIERRO
Cajas de archivos, armarios de acero, archivos, tarjeteros, Kardex. Aproveche la liquidación de un lote de máquinas de escribir y sumar.
COMPOSTELA 43,
entre O-Reilly y Progreso.
TELF. M-8081

58 LIBROS e IMPRESOS

LIQUIDACION DE DIEZ MIL LIBROS

Iniciamos ahora nuestra venta eliminatoria de un sinnúmero de obras literarias, técnicas y científicas, rebajadas notablemente, muchas con descuento de más del 80 por ciento de su precio corriente. No deje pasar esta oportunidad que tardará algún tiempo en repetirse. Ediciones originales y selectas, completas y auténticas. Hay libros de autores como Blasco Ibáñez, Myrian, García Vicente Le Bon, Castelar, etc., y los precios comienzan en 10, 20, 30 y 40 centavos.
LIBRERIA "ALBELA"
Belascoaín y San Rafael: U-5783
Apartado 511, Habana.

59 RADIOS

RADIO R. C. A. VICTOR, CEREBRO Mágico; 6 tubos, onda corta y larga, completamente nuevo, lo vendo por embarcarme en $35.00. Calle Aguacate No. 13. Sastrería.

CON SOLO $2.50
De entrada y $1.25 semanal, puede adquirir el maravilloso radio
SUPERTONE
toda onda, modelo 1938, garantizados, con inclusión de piezas. «El Arte Moderno», San Nicolás 63, entre Neptuno y San Miguel.

RADIOS HOWARD, TODAS ONDAS, 11 bombillos, completamente nuevos, muy barato. Lagunas 53, altos Telf. A-7758.

RADIO 16 BOMBILLOS TODA ON-da Victrola con Pikup cristal y motor 2 velocidades, todo como nuevo, verdadera oportunidad, visible de 2 a 4 p.m. en Mazón 37, bajos, derecha.

SE VENDE UN RADIO PHILIPS 8 tubos modelo de 1937 y un trapiche Gloria 117, bajos.

60 INSTRMENTOS de MUSICA

VENDO LINDO PIANO CHICO DE la afamada marca Chassaigne, casi nuevo, en 50 pesos, en Animas 136 bajos, entre Escobar y Lealtad.

PIANO EN $40, ULTIMO PRECIO. Está en magnficas condiciones. Concepción 15, entre Delicias y Buenaventura. J. del Monte.

SE VENDE UN PIANO CASI NUE-vo, con muy poco uso, a primera oferta. Véalo y ofrezca. Es una ganga. Manrique 1-D., entre San Lázaro y Lagunas.

"LA INTERNACIONAL"

De San Rafael 57, esquina a Campanario, vende los mejores pianos, de las más famosas marcas europeas y americanas. Facilidades de pagos.

FAMILIA VENDE PIANO FINO DE concierto completamente nuevo casi regalado, urge venderlo. Véalo calle 12 No. 7 entre F y G frente a Destilería Habana, Reparto Batista.

La Predilecta
LA CASA QUE NO COBRA EL LUJO

Tenemos el piano que usted necesita, propios para profesionales personas de gusto y estudiantes. Gran surtido de las más famosas marcas europeas y americanas. Absoluta garantía. Traiga experto. Facilidades de pago. Desde $1.00 semanal. Alquiler: $2.00 mensual, San Rafael esquina a Oquendo, (al lado del bar). Telf. U-2530.

AFINADORES

AFINE SU PIANO POR $3.00 CON toda garantía y seguridad. Manuel Domínguez, afinador-mecánico y barnizador de pianos, graduado en la escuela «Danguard», de New York. Taller de Reparaciones, Dragones entre Prado y Zulueta. Telf. M-3040.

VENTAS

61 DE ANIMALES

VACAS LECHERAS RAZA JERSEY y Holstein paridas y próximas, inmunizadas y numeradas. También toretes para reproductores. Precios muy moderados. Informess Sr. Inclán Neptuno esq. Amistad, último piso de los Almacenes Bellita Oficina de 9 a 12 a.m.

CERDOS PARA CRIAR SE VENDEN diferentes tamaños y edades cruzados con las mejores razas extranjeras, inmunizados por vacunación contra las enfermedades conocidas, criados en potreros que son los que convienen por que se adaptan para todo y aumenta rápidamente de peso. Precios reducidos. Informes Sr. Inclán, Neptuno esquina a Amistad, último piso de los Almacenes Bellita. Oficina de 9 a 12 p.m.

PERRITOS SPITZ DE MES Y ME-dio legítimos con garantía, lindos y fuertes. Padre importado se venden baratos, Concordia 6 bajos.

SE VENDE UN MULO CON SUS arreos y un carro de cuatro ruedas se da barato. Virtudes 89

PAJARERIA "EL CARDENAL"
Gatos persas de todos tamaños y colores con su Pedegree. Los más bonitos que han llegado a Cuba. Alimente sus canarios, sinsontes y demás pájaros con el inigualable «Magic». El alimento por excelencia. Semillas de flores y hortaliza y todo lo necesario para sus huertas y jardines. Pajarería «El Cardenal», Zulueta 73: M-4319.

TERNEROS OLSTEIN: ACABAN DE nacer y se venden 4 terneros hijos de «Mambí», Campeón de Cuba, en vacas de alta producción y buena conformación. Pueden verse de 3 a 6 de la tarde en la finca del Dr O-Farrill, kilómetro 21 de la Carretera Central Loma de Tierra.

SE VENDE UN PRECIOSO POTRO criollo, de 5 y medio años y 7 y media cuartas de alzada. Informes: M-8643.

VACAS
Novillas, recentinas, Holsteins, Jersey, Gernsey, mucha producción. Véalas y se convencerá. Informes: Telf. U-1129.

SE VENDE JACA CRIOLLA 6½ cuartas alzada gran caminador. Finca San Antonio Vínculo y Quesada. Calabazar.

VENDO A PRECIO DE SITUACION mulos, carros y arreos de todas clases caballos, mulos de monta y Pony. 4 potros sementales, 7 y media cuartas, bonito color; 40 mulos criollos, domados, de monta y cerreros cerrados, para lecheros y un burro semental, criollo; una cesta de mimbre, con sus arreos, montura y una Pony Domingo Jarro, Marina yAtarés. Jesús del Monte X-1876.

62 OBJETOS VARIOS

SE VENDE 1 VIDRIERA PROPIA para establecimiento 5 metros largo 2 idem alto y 75 cms, ancho y una caja caudales de dos puertas. Informan: Rodríguez entre Villanueva y Acierto.

VENDO MAMPARA CRISTALES, 4 por 1.90 metros y pajarera de 1 metro ancho por 2 alto. Consulado 98, bajos, entre Colón y Trocadero.

SE VENDEN DOS POLARIMETROS, uno de penumbra y otro de color, fabricante Franz Schimidt & Haensch, de Berlín, y una balanza de precisión de Christian Becker, todo en perfectas condiciones. Informan: de 9 a 12, Teniente Rey 29. Telf. M-8518.

URGENTEMENTE VENDO MOTOR de gasolina, de 2 caballos; motores eléctricos, grandes y chicos, monofásicos; balanzas, molinos maíz, frigidaire comercial máquina sumar, cine Pathé, películas, lámparas Bohemia, tostadero de café. Egido 18.

VIDRIERAS, CONTADORAS
Mesas Vitrolite, sillas, banquetas, mármoles, exprimidores de jugo, pasteleras, cajas caudales, pesas, neveras, molino café, picadoras de carne, contadoras National, enseres de comercio compro y vendo.

ESPECIALIDAD EN BUROS
Sillas, muebles de oficina, a los mejores precios.
Vidrieras de uso. Todos tamaños y formas, siempre en existencia, mostradores, divisiones, Cano, Habana 116 y medio, entre Amargura y Teniente Rey. Telf. A-8607.

SE VENDE UN FOGON DE HIERRO de un horno y una hornilla, casi nuevo. Precio razonable. Teniente Rey número 77.

GANGA: SE VENDE UN MAGNIFI-co tostadero de café, marca Royal, propio para un establecimiento de víveres. Galiano 11.

COMPRO, VENDO Y ALQUILO: CA-mas de operados, sillas de inválidos y útiles de profesional. Casa Fernández, Neptuno 161. Telf. U-3322.

Dinero-Hipotecas.

63 SOLICITUD

TOMAMOS $4,000, AL 7 Y MEDIO por ciento, para moderna propiedad, de Neptuno al mar. También: $2,000, para la Víbora, al 9 por ciento. Obispo 65, departamento 9: A-9401. Romero y Morera.

COLOCAMOS VARIAS PARTIDAS de $2,000, o menos, al 7 por ciento. También para fabricar. Reserva y rapidez; $4,000 al 5 por ciento, para rústica. Obispo 65, departamento 9: A-9401. Romero y Morera.

TOMO $2,500 AL 12 POR CIENTO, con absoluta garantía, por un año o dos. Informes: Arrojo, Belascoaín 50, esquina a Zanja, café «El Sol de Cuba».

PRESTO DINERO DESDE $500.00
en adelante, en primeras hipotecas. Interés desde el 6 por ciento. No corredores. Telf. A-6836, Campanario 90, bajos, entre Neptuno y San Miguel. Sr. Correa.

64 OFERTAS

¿QUIERE HIPOTECAR RESERVA-damente su casa, finca, bóveda? Traiga títulos: firmará enseguida. Acosta: Notaría Dr. Llaguno, Habana 64 A-7893. Vendo: 2 plantas junto Egid o: $5.000. Sol: $7.500.

SUSCRIBASE Y ANUNCIESE EN EL «DIARIO DE LA MARINA»

Dinero-Hipotecas.

64 OFERTAS

DOY DOCE MIL PESOS PARA HI-potecas sobre fincas rústicas, urbanas o participaciones. Coloma; «La Metropolitana», 216. De 2 a 4.

DESEO COLOCAR EN HIPOTECA, veinte mil pesos en la Habana juntos o fraccionados, interés módico. Fariñas. M-2525

DINERO
Doy grandes y pequeñas cantidades en primero hipoteca desde el 7 por ciento en adelante, para la Habana y sus barrios. Compro y vendo casas, solares y créditos hipotecarios. Compro vendo Bonos y Acciones.
Julio C. Granda
Obrapía 33. Telf. M-5921 y FO-1668

DOY $1,000 CON HIPOTECA, FRAC-ciono. Compro participaciones y derechos y acciones. Créditos hipotecarios y dinero a cuenta de herencia. I-6235

HIPOTECAS: DOY $1,000, CON BUE-na garantía. Compro créditos hipotecarios pequeños, no moratoriados. Monte 18: A-8382.

DINERO
No pierda tiempo. Cuando necesite tomar dinero en hipoteca o pagarés, vea a M. Fernández, San Ignacio 50 Telf. M-9272. de 2 a 5. Operación rápida y absoluta reserva.

65 BONOS y VALORES

BONOS EDIFICIO «LA METROPO-litana». Continúo comprando por efectivo, enseguida y a buen tipo. Operaciones serias, breves. Benítez, Carlos III número 12, edificio «Providencia». de 12 a 3 y de 7 a 10 p. m.

COMPRO BONOS Y ACCIONES DEL Banco Asturiano, Compañía Cubana de Electricidad. Bonos Centro Gallego. También se pignoran. Compro y vendo Bonos y Acciones de todas las Compañías cotizables y no cotizables en la Bolsa. Manuel Piñol, Obrapía No. 17.

CAJAS RESERVADAS
Las tenemos en nuestras bóvedas construídas con todos los adelantos modernos y las alquilamos para guardar valores de los interesados. En esta oficina daremos todos los detalles que se deseen.
N. GELATS Y COMPAÑIA
106 Aguiar 108 esq. a Amargura.

PARA LAS DAMAS

67 PELUQUEROS

MANOLO: PELUQUERO A DOMI-cilio. Cortes permanentes. Croquinol Sobriza, tintes y decoloraciones .Llame: teléfono M-6014

CORTE Y COSTURA
$1.50 MENSUAL
ACADEMIA «SANTA TERESA»
San Rafael 71, entre Campanario y Lealtad. Hágase profesora en tres meses. Desde la primera clase usted podrá cortar sus vestidos por figurín. También clases por correspondencia. Pidan la primer lección, incluyendo 3 centavos para franqueo: A-6874. Servicio de ómnibus.

70 INTERES PARA LAS DAMAS

CORTE MODERNO NACIONAL
SISTEMA «MENDEZ»
Aprenda corte y costura, por este modernísimo sistema, basado en las últimas modas de París. Venga usted a la Academia Central, Neptuno número 81 y se convencerá de que este método es el más moderno de cuantos tenemos, de muy fácil comprensión. En poco tiempo puede hacerse experta profesora y hacerse su ropa en cuanto empiece las clases, con toda facilidad. Enseñanza garantizada. Moldes a medida de todas clases. Especialidad en abrigos y trajes sastres. También ropa de niños, Estricta moralidad.

GOTAS SUBLIMES
Elimina las canas gradualmente en 7 días. Devuelven su primitivo color, haya sido castaño, rubio o negro. Se usa como loción de tocador. No mancha. Lucirá el cabello suave, brilloso y perfumado. Vegetal, Higiénico, Económico. El estuche dura un año. 19 años de éxito. Precio: $2.50. Supera a otras cosas conocidas. Pídalas «El Encanto», «Los Precios Fijos», Sarrá, Johnson, Taquechel, La Americana, farmacias y peluquería del hotel «Inglaterra» Su representante: Ramón Gualda, San Miguel 38. Telf. U-3934.

SISTEMA "ALEMANY"
CORTE NACIONAL
San José 9, entre Galiano y Aguila. Es falso que exista un método oficial de corte para Escuelas Públicas, según la Secretaría de Instrucción. Aprenda corte sistema «Alemany», y hágase profesora titulada, asegurándose su porvenir. El sistema «Alemany» es el más moderno, fácil y eficaz. Vendemos el método «Alemany», con 270 grabados. Academias sucursales: Compostela 114-B., Aguiar 43, Atocha 6, Cerro; Corrales 96, Santo Tomás 4, Cerro; Avenida Acosta 70, Lawton; A. Ramírez 18, frente quinta de Dependientes; Consulado 92, Antón Recio 38, Jesús María 22-A., San Francisco y Jesús Peregrino y Baños y 23.

MODISTA
Rosalía HERNANDEZ
San Rafael 152-B, bajos
esq. Oquendo: U-3127
Dobladilo de ojo a 2 cts. vara
Forramos hebillas a máquina.
Precios muy económicos
Plisados de todos tamaños bordados, festones y ojetes en colores. Forramos botones. Hacemos vestidos de alta costura y económicos.
TENEMOS MENSAJEROS

¡FUERA CANAS! OBTENGA UN hermoso color: negro, castaño o rubio, usando la tintura «La Favorita». Teñido del cabello: $3.00. Estuche: $1.00. De venta en todas las farmacias. Depósito: Virtudes número 28, casa «Pilar»: M-9392.

PARA LAS DAMAS

70 INTERES PARA LAS DAMAS

VELLOS
Extirpación definitiva de los vellos de la cara, muslos, piernas, etc. Tratamiento garantizado. Sra. Alexander, calle Tercera número 381, entre Dos y Cuatro, Vedado.

ENSEÑANZAS

75 PROFESORAS y PROFESORES

GUITARRA, PIANO. PLAN DE LIN-das piezas graduadas. Clásicas y populares. También acompañamientos. Jesús María esquina Habana, enfrente 52 Estudio «Arteche».

PROFESORA DE INGLES E INS-trucción a domicilio. He trabajado en buenos colegios y tengo recomendación de los mismos. Teléfono: A5-1401 llamar lo la tarde.

PROFESORA DE INSTRUCCION; clases a domicilio y en su casa. Prepara para exámenes. Especial para personas mayores que quieran estudiar ortografía y aritmética práctica. M-8734 Chacón 19

¿DESEA APRENDER A TOCAR pronto y bien piano o mandolina? Vea o escriba a la profesora Ascensión Serrano, Animas No. 153, altos Gervasio y Belascoaín. Incorporada Conservatorio. Precios Módicos.

APRENDA PRIVADAMENTE
Clases individuales, en mi casa y a domicilio. Profesor-Contador Gil, Graduado en Estados Unidos, ex-profesor del L. A. Instituto, N. Y. Todas las asignaturas de Comercio, Inglés alta contabilidad. Preparación etc. Métodos modernísimos. Teléfono U-1381. Xifré, (Espada) esquina a Estrella.

SE DAN CLASES DE CORTE Y COS-tura por sistema científico moderno. Línea 108 esquina a 6 teléfono F-3872

BAILES
ULTRAMODERNOS Y CONGA
De salón y taps, enseñado por Maurice y señorita Santander, profesores de New York, habiendo actuado en Cuba en hoteles Nacional, Presidente Sevilla y Sans Souci. Tango parisién, bailes teatrales. Enseñanza rápida y privada a damas y caballeros, Lealtad 153, altos, entre Reina y Salud.

ESTUDIE POR CORREO
La Academia «Rabiña», en Neptuno 78 y 80, esquina a Manrique. Telf. M-7849, tiene organizado clases por corresuondencia desde hace años, habiendo prestado gran beneficio a aquéllos que tienen deseo de prosperar. Estudie las asignaturas siguientes: Taquigrafía, Mecanografía, Teneduría, Aritmética, Gramática, Ortografía, Procurador, Química Industrial, Inglés, Francés, Alemán, etc. Informes: **Academia «Rabiña», Neptuno 78 y 80, esquina a Manrique Telf. M-7849.**

CLASES DE CORTE Y COSTURA. Sistema sencillo, método moderno A la semana confeccionará sus vestidos. Clases alternas: $2.00; diarias: $3.00. Apodaca 2 C, anexa a Academia «Medina».

PROFESOR PAZO. MATEMATICAS e Ingreso a la Escuela de Ingenieros Agrónomos, Institutos y Escuelas de Comercio. Consulado 55, altos teléfono A-8779.

PROFESOR GRADUADO EN LA Normal Central de Madrid. Clases a domicilio de Aritmética, Gramática, Taquigrafía Pitmann, Mecanografía al Tacto. Cuotas módicas. Sr. Pedrós L. No. 164. Telf. F-4124.

ESCUELA DE BAILES
Exclusivamente bailes de salón: son, tango, vals, etc. Enseñanza rápida y económica. Ismael Servelló, Cárdenas 3, segundo piso.

76 COLEGIOS

HAVANA BUSINESS COLLEGE
LINEA 213. TELEFONO F-3043
Enseñanza elemental en inglés. Clases de pocos alumnos. Precios rebajados. Servicio de ómnibus.

HAVANA BUSINESS ACADEMY
Eficiente preparación comercial en inglés, por profesores americanos especializados: Gregg, Pitman, mecanografía, contabilidad, en español, Preparatoria para Escuela de Comercio y Segunda Enseñanza. Especialidad en la enseñanza del inglés.

$10.00 PUPILOS
en internado modelo, para niños y niñas de 6 a 12 años, Profesorado idóneo, Residencia espléndida, rodeada de jardines y campo de sports Alimentación excelente. Teléfono: FO-1620. Calzada de Columbia y Avenida de Truffin, (curva del Padre Emilio), rápida comunicación por la ruta 22, por los ómnibus Cubanos, tranvías y trans-bus.

77 ACADEMIAS

ACADEMIA DE IDIOMAS ROBERTS: Malecón 31, Teléfono: M-2124. ¿Desea usted aprender inglés? Compre el método «Roberts. Se recomienda por sí solo. Distinción. Eficiencia. Garantía. Cuarta edición: $2.00.

ACADEMIA RABIÑA
NEPTUNO NUMS. 78 Y 80, ALTOS, ESQUINA A MANRIQUE.
TELF. M-7849.
Clases individuales: Francés, Alemán, Taquigrafía «Pitman» y «Gregg», Mecanografía, Correspondencia y Aritmética Comercial. TAMBIEN CLASES POR CORRESPONDENCIA. Ingreso en Escuelas de Ingenieros, Arquitectos y Comercio. Servicio de ómnibus y de internos. **Pida prospectos: Neptuno 78 y 80, altos, esquina a Manrique: M-7849 y A-9222.**

OBSEQUIO DE LA ACADEMIA DE COMERCIO
LUIS B. CORRALES
Los que presenten quince centavos en sellos, recibirán una Aritmética Mercantil práctica. Clases de Teneduría de Libros, Taquigrafía, Ortografía, Inglés. Clases de Mecanografía: $1.00 mensual, una hora diaria. Clases individuales. Lealtad 141, entre Salud y Dragones.

ENSEÑANZAS

77 ACADEMIAS

ACADEMIA BRAVO
Repaso de asignaturas de Bachillerato y de ingreso Bachillerato, Normales, Ingenieros y Comercio
PRIMERA ENSEÑANZA
Curso Bachillerato. Ingreso Escuelas de Comercio, Normal, Kindergarten, Hogar, Enfermeras, Técnicas Industriales, Veterinaria y Pedagógica. Mecanografía, Taquigrafía, Inglés, Teneduría, Ortografía y Correspondencia. Primera Enseñanza por maestros normalistas especializados. Cuotas módicas. Profesorado competente y especializado. Pupilos, medio pupilos y externos, ambos sexos. Servicio de ómnibus a domicilio, Neptuno 98 y 199, esquina a Lucena: U-2627.

ACADEMIA "ADAMS"
NEPTUNO 160
Entre Escobar y Gervasio: M-1210 Establecida desde 1921. La única academia que garantiza la enseñanza con la devolución de su dinero: Inglés. Taquigrafía inglés-español. Mecanografía, Teneduría Aritmética Mercantil. Ortografía, Francés, Preparatoria de Bachillerato, etc. Clases individuales. Precios módicos. Seriedad y disciplina. Neptuno 160: M-1210.

GREGG ACADEMY
Taquigrafía, Mecanografía, Inglés, Comercio.
Prof. RICHARDSON
Director.
Manzana de Gómez núm. 514.
Teléfono: A-9798.

COLEGIO-ACADEMIA
«SANTA TERESA»
Profesoras graduadas. Preparación moral y pedagógica: Taquigrafía, Mecanografía, Ortografía, Teneduría de Libros, Inglés, Francés, Alemán, Correspondencia Comercial, Aritmética, Cálculos Mercantiles. Ingreso Escuelas de Ingenieros, Normal y Kindergarten. Corte y costura. Labores. Dibujo y Piano. **San Rafael número 71, entre Campanario y Lealtad. Telf. A-6874. Servicio de ómnibus.**

Interés General.

GRANDES GANANCIAS: SIN ABAN-donar su empleo, sin capital, sin mercancías, sin gastos. Remitiendo 10 centavos en sellos, recibirán plan. Catálogo ilustrado y objeto útil, gratis, Emilio Gali E. Monte 78, Habana.

"ESPE-ZEN"
Específico Zendejas. La medicina más popular para las enfermedades de la sangre. Acido úrico, Reumatismo Estreñimiento, Eczema, Ulceras etc. etc. Laboratorio «Espe-Zen» Marina 4. U-3898.

ALQUILERES

79 HOTELES

HOTEL "REGIS"
PRADO ESQUINA A COLON
M-3683. Estricta moralidad. Habitaciones y apartamentos, baño privado, agua fría y caliente. Vista a la calle y cocina de primer orden y elevador día y noche. Servicio esmerado. Habitaciones propias para hombres solos a precios especiales.

HOTEL CAMPOAMOR COMPOSTELA 106, entre Luz y Sol. Espaciosos apartamentos modernos de una y dos habitaciones con baño privado, agua caliente, comidas excelentes. Precios económicos. A-7401

HOTEL MODERNO
M-2520. Dragones y Aguila, frente a la Cuban Telephone, el lugar más céntrico de la ciudad. Amplias y ventiladas habitaciones con baño privado. Confort y economía. Elevador a todas horas, agua caliente, comedores en el roof garden. Precios especiales para huéspedes permanentes.

THE SAVOY
F. y Quince, Vedado.
Telf. F-6616
Situado en un lugar alto del Vedado, con fácil y frecuente comunicación con la ciudad y repartos. Rodeado de jardines, con 600 metros de hermosos portales. Las habitaciones tienen ventilación directa, teléfono, baño privado, con agua fría y caliente. Precios moderados, incluyendo tres excelentes comidas. El servicio en mesas separadas, para cada familia.

HOTEL «VANDERBILT»
Situado en la Loma de la Universidad Nacional, amplias y lujosas habitaciones con el baño privado, agua caliente y fría, en abundancia, Esmerada atención. Neptuno 309.

HOTEL ALCAZAR
Habitaciones con baño privado, agua caliente y elevador, desde $14.50 para una persona; y $16.00 para dos personas. Cárdenas y Arsenal. Telf. M-4091.

HOTEL "ANDINO"
San Lázaro 496, esquina a M. U-2553. Unico en su clase. Moderno, céntrico, amplio, fresco, saludable, frente Universidad. Conviene para los que necesitan vivir cerca de los hospitales Calixto García o Mercedes. Habitaciones con baño privado, balcón, hermosa vista. con tres excelentes comidas: 45 pesos, matrimonio. Una persona desde 28 pesos. Clientela escogida. Pensión completa para huéspedes del interior. Precios sin competencia. Esmerado servicio en mesas separadas.

ALQUILERES

79 HOTELES

HOTEL BIARRITZ RESIDENCIAL
Prado 99, frente al Capitolio, para matrimonios sin niños, exclusivamente, hermosas y ventiladas habitaciones con baño privado y closets. Lujoso roofgarden y cocina moderna, acabado de construir. Comida a la carta. Elevador día y noche. Confort y limpieza. Estricta moralidad.

HOTEL ALAMAC
Habitaciones y apartamentos con baño, la mejor cocina, a la criolla, y española, elevador, comedor en el roof. Situado en el corazón de la ciudad. Galiano 66 esquina a Neptuno.

Hotel Roosevelt
AMISTAD Y SAN MIGUEL
$55.00 Matrimonios con tres excelentes comidas.
mensuales
Apartamentos para familias, todos con baño privado. Elevador día y noche.

HOTEL SANTA FE", S. A.
Amistad No. 61 entre San José y San Rafael. Lo más céntrico de la Habana. Próximo al Capitolio. Teatros y principales tiendas. Teléfono M-7589. Grandes y frescas habitaciones. Excelente comida. Precios moderados. Se exige moralidad.

TROTCHA
Próximo a los baños de mar, en el lugar más céntrico del Vedado, amplias y frescas habitaciones, rodeadas de jardines a una cuadra de tranvías y ómnibus. Calzada y Dos, Vedado. Telf. F-2383.

Hotel "IDEAL ROOM"
PRADO 93 B, (POR PASAJE)
¿Desea vivir en casa tranquila, mejor que en su propia casa? Visite esta gran casa, aunque sea por curiosidad. Por dentro la mejor. Precios para matrimonio, con comida y toda asistencia desde $35.00 a $40.00. Hay apartamentos de dos habitaciones con balcón y baño a Prado. Exígense referencias de moralidad y pago.

80 CASAS de HUESPEDES

HUESPEDES: ALQUILO HABITA-ciones con muebles desde $8. Casa especial para hombres; lo mejor de la ciudad. Prado 93, altos «Partagás», esquina Neptuno.

CERCA DE LA UNIVERSIDAD: A señoritas estudiantes se le alquila apartamento con comida, luz, teléfono y servicio de criados, en 20 pesos. Casa de estricta moralidad, Jovellar 35-B., primer piso, entre Aramburo y Hospital.

«LA APLANADORA», REINA 128, por Belascoaín, hermosos apartamentos y habitaciones, baño privado. Excelente comida y moralidad. Prado 29, hermosas habitaciones con lavabo, desde $$5.00: A5-3061.

«SANTA RITA»: CASA PARA FAMI-lias: restaurant, espléndida habitación. Excelente comida, agua caliente. Abonados al comedor. Se exige referencias. Hay ascensor, O-Reilly 52, por Habana.

GRAN CASA DE HUESPEDES, GA-liano No. 22½ altos grandes y frescas habitaciones con balcón a la calle, agua corriente, buena comida. Precios económicos. Telf. A-7747.

HOTEL CENTRAL, SE ALQUILAN amplias y frescas habitaciones con baño y sin baño precios económicos San Rafael No 8, por Consulado Telf. A-8787

FAMILIA HONORABLE, ALQUILA habitaciones elegantemente amuebladas, o sin muebles. Comida excelente. Precios módicos. Teléfono. Lugareño número 2 altos, entre Ayestarán y Almendares, Ensanche de La Habana.

CASA DE HUESPEDES
Nuevo dueño, nueva administración. Moralidad y precios económicos, Malecón número 75. Telf. M-7379.

GRAN RESIDENCIA: PRADO 104, alquílanse habitaciones, una muy grande, para 3 o 4 personas. También en la azotea para hombres solos, compañeros de cuarto. Precio económico. Se admiten abonados al comedor. Referencias.

LUJOSA RESIDENCIA FAMILIAR, A la entrada del Vedado, 17 número 9, esquina a N. Habitaciones elegantemente amuebladas: terraza, 3 magníficas comidas. Tranvía frente, una cuadra del Maine, propia para personas acostumbradas a vivir bien: F-6956.

SE ALQUILA UNA AMPLIA HABITA-ción con toda asistencia; otra alta a matrimonio o dos personas. San Lázaro 217. U-5209

RESIDENCIA PARA SEÑORITAS
ACADEMIA «SANTA TERESA»
San Rafael 71, entre Campanario y Lealtad: A-6874. Esta academia, situada en lugar céntrico de La Habana, fácil comunicación con todos los centros de enseñanza, ofrece a las señoras y señoritas estudiantes del interior, un pensionado cómodo, moral y económico. En la misma se cursa ingreso a distintas Escuelas. Informes: Academia «Santa Teresa».

CASA DE HUESPEDES «LA ISLA», Monte 53 por Factoría. Exclusivamente para personas de moralidad. Habitaciones con balcón, edificio moderno, precios reducidos, comida a la carta. Telf. A-9210

SE ALQUILA EN EL EDIFICIO ARE-ces, Prado 36, apartamentos y habitaciones con baños completos y todo servicio a precios razonables, elevador día y noche.

GALIANO NUMERO 84, ALTOS DEL café «La Isla». Alquilo apartamentos de dos piezas y baño, vista calle. En la misma, habitaciones vista calle, a hombres solos, asistencia completa: $23.00. Espléndida comida. Estricta moralidad.

81 CASAS de COMIDAS

COMIDA. — FAMILIA PARTICU-lar admitiría a la mesa una o dos señoras o señoritas que les guste la buena sazón, limpieza y variedad. Compostela 114 B, altos,

FAMILIA PARTICULAR SIRVE CO-mida de primera a domicilio, gran maestro cocina, variación y dietas, a solicitud sin mayor precio. Escobar 29, altos. Telf. A5-0322. Pruebe.

ALQUILERES

82 APARTAMENTOS

APARTAMENTOS MODERNOS Y frescos, vista calle e interiores, una y dos habitaciones, sala, comedor, cocina y magnífico baño. Elevador. Neptuna 170, entre Escobar y Gervasio.

AVISO
Terminada ya de adaptar en apartamentos, casa Soledad 6, entre Neptuno y San Miguel, desde $12.00. Cordialmente invitamos a usted a verla. Magnífica residencia para personas mayores y reconocida moralidad. Abundante agua.

EDIFICIO DE APARTAMENTOS.
17 Y 12. VEDADO
Vea este hermoso y moderno edificio donde hay apartamentos próximos a desocuparse. Terraza, sala, comedor, hall, dos habitaciones, baño completo, cocina y servicio de criados. Closets en todas las habitaciones, extracción de basuras por cuenta del edificio y chucho automático en las escaleras. Se alquilan con o sin garage. Informa el encargado en el garage de los bajos.

SIN ESTRENAR, EDIFICIO DE apartamentos para familias Villegas 23 entre Empedrado y San Juan de Dios, apartamentos desde $13.00 hasta $33.00. Informes: Bufete de Arellano M-3936

$12.00: APARTAMENTOS INTERIO-res, muy cómodos, dos habitaciones, baño, cocina y luz. Agua abundante. Muy frescos, entre dos líneas tranvías, Fernandina y Vigía.

SE ALQUILA UN APARTAMENTO en la Academia de Corte y Costura de Vapor 5, letra A casi esquina a Hornos.

MANRIQUE No. 66, APARTAMEN-to sala, habitación, cocina y baño. Informes A-9140

EDIFICIO «ARCOS»: SE ALQUILAN dos apartamentos al frente, uno grande y otro pequeño. Informa el conserje del mismo, Calle F., entre 19 y 21, Vedado.

EN EL SEGUNDO PISO DE LA MO-derna casa A y Zapata, con sala, comedor tres habitaciones, baño intercalado, Frigidaire, $43. Llave en la misma informan F-4172

ALQUILO APARTAMENTO, CON vista a la calle, con dos habitaciones, una grande y otra pequeña, a matrimonio solo sin niños. Casa moderna, acabada de fabricar. Concordia 49, altos, entrada por Manrique.

PARA OFICINA DEL TURISMO O escritorio particular, se alquilan dos amplias salas esquina brisa, también a personas mayores veinte y tres pesos las dos. Consulado 104 esquina Trocadero.

ALQUILO APARTAMENTO B., DE LA casa Serafines entre San Benigno y Flores: sala, dos habitaciones, baño, cocina y patio. Informan: Monte 170. Telf. M-3216.

SE ALQUILAN DOS APARTAMEN-tos propios para dentistas con derecho a una sala de espera, luz, gas, limpieza en primer piso, claro y con vista calle, también hay para oficinas. Informes en el elevador, edificio «Ajuria», Habana y San Juan de Dios. M-1643

83 DEPARTAMENTOS

ALQUILO ELEGANTE DEPARTA-mento con o sin muebles, 17 No. 482 entre 8 y 10, junto a la piscina. Informan: Clínica Cardona. F-5318

SE ALQUILA BONITO ENTRESUE-lo para abogado, notario, o comisionistas, tres balcones a la salle, zona comercial se da barato informan Aguiar 101 entre Sol y Muralla Sr. Ulfe.

VAPOR 49: SE ALQUILA UN DE-partamento compuesto de tres piezas, cocina y baño, Informes en la misma.

SE ALQUILA UN APARTAMENTO con baño y toda asistencia, también una habitación. Línea 108 esquina a 6 teléfono F-3872

MAGNIFICOS DEPARTAMENTOS
CON BAÑO, LUZ Y ELEVADOR DIA Y NOCHE EN
AMISTAD NUM. 68
Y
MARINA NUM. 2
DEDSE $12.00 A $20.00
Informes en las mismas.
M-6747

AMISTAD 130 ESQUINA A DRAGO-nes, se alquilan dos espléndidas habitaciones con baño privado, Vista a la calle

SE ALQUILA UN DEPARTAMENTO de esquina, con vista a la calle, de dos habitaciones, para matrimonio sin niños, lujosamente amueblado. Precio de situación, en casa terminada de fabricar. Concordia número 49, altos, entrada por Manrique.

84 HABITACIONES

SE ALQUILA UNA AMPLIA HABI-tación con lavabo independiente, en Maloja No. 66, altos, entre Rayo y San Nicolás; casa particular.

HABITACION AMUEBLADA, CON lavabo de agua corriente, anexa al baño, sin comida, $12.00; otra, con o sin muebles, $9.00. Agpiar 68, entre Empedrado y Tejadillo.

HABITACION AMUEBLADA O SIN ellos con lavabo a matrimonio o señora con toda asistencia; casa respetable, Sol 75 2o. piso, entre Aguacate y Compostela.

PRADO 13, ALTOS, ESQUINA GE-nios: Habitaciones con balcón al Prado, teléfono, baño caliente, buenas y abundantes comidas, desayuno y todos los demás servicios. Precio económico.

EN CASA PARTICULAR, SE AL-quila habitación con balcón, baño anexo y teléfono. Toda asistencia. Otra, interior, iguales condiciones. Neptuno 77, primer piso de «La Filosofía».

FOLLETIN 30

LA MILLONA

Por J. F. MUÑOZ y PABON, Pbro.

DE VENTA EN

La «Moderna Poesía», Cultural S. A.

ro, aunque fuera por la noche lo tomaría.

—Pues yo se lo mandaré.

—Pues muchas gracias. —

Y con efecto: a las cinco o seis horas de este diálago, se presentaba en la fonda de la Estrella el hijo de la Estadúas, con su terno lleno de dobleces, como sacado del fondo del baúl, para comparecer ante el acatamiento del forastero; con su camisón sin mancha, su corbata pidiendo sustitución y la idómita pelambre todo lo más alisada que había sido posible a su dueño y hasta a la madre del dueño de la misma;

—De parte del señor alcalde, que yo soy el muchacho que él le habló a usted. — Dijo el Estadúo, atarugado y balbuciente, con el sombrero en la mano izquierda, y en la derecha un pañuelo con el que se limpiaba el sudor.

—Está muy bien. Siéntese a esa mesa. Coja un papel y pluma y póngase a escribir lo que yo le dicte, para ver la letra y la ortografia. Escriba usted. «Ahí en la puerta hay un pobre, diciendo ¡hay! Aunque parece basto, es hombre de vastos conocimientos. Pablius Ovidius». Basta. Deme el papel... Me gusta; la letra es inglesa, firme, bien dibujada y elegante de trazos, y encuanto a la ortografía, nada hay que pedir. Pues yo — siguió diciendo, soltando el papel y mirando a su interlocutor, — necesitaré a usted cuando más una hora cada día: no importa que sea de noche. ¿Estará bien retribuído su trabajo con ocho... ¡vaya! diez reales?—

El Estadúo, que ganaba seis al servicio de don Pancho Conejo, y para eso, de sol a sol: — Sí, señor: está muy bien.

—Si le parece a usted poco... ¡Con franqueza!

—No, señor: de verdad: está muy bien.

—Mire usted: tando da: le señalaré desde luego tres pesetas. Después de todo, eso no es nada para mí, gracias a Dios, y a usted le vendrá...

—Ya lo creo que me vienen muy bien: sí, señor.

—Pues hecho el trato. Una cosa solamente voy a encargar a usted.

—Usted dirá.

—Mire: procure acostumbrarse a no decirme «usted»: diga siempre «el señor».

—Descuide usted: (digo) descuide el señor. ¿Qué era lo que tenía que encargarme el señor?

—Que sea usted muy reservado y que no cuente a nadie lo que yo le confíe. Yo estoy aquí de incógnito y hastiado hasta los pelos de publicidad: conozco mucho los pueblos, y sé que en ellos todo se comento. Yo voy a fiarme de usted, y sentiría mucho que mis cosas sirviesen de parlerías y chismorreos por ahí. Así, pues, a escribir lo que yo le dicte y punto en boca. Véngase ya mañana: tengo la correspondencia atrasadísima, y es menester que le demos un empujoncito.

—Descuide usted: (digo) descuide el señor.—

La Estadúas se volvió loca de contenta con la colocación nocturna de su hijo. — ¡Un duro! Un duro como un sol! — empezó a cacarear por todo el pueblo. — Un durazo toas las noches, por dí una media hora a escribirle cuatro palotes, que salen a más de peseta! ¡Hija!: como que dicen que ni er mismo sabe lo que tiene y que son inmensísimamente riquísimos tititos los de su familia. ¿Ustés no lo ven cómo está, más vestío que un parmito, porque yo creo que tiene tantos ternos, como días tiene el año; porque yo le he visto ya lo menos ocena y media, y eso que se habrá traío lo peó como quien dice? ¿Po aónde me dejan ustés er guardapelo de aquella caena, con ca brillante como un perrogordo, y eso, pa dí por esos campos, que dicen que ni er sabio Salomón sabe la mitá que esa criatura, porque no tiene usté na más que enseñarle un peazo e cazuela y le dice a usté cómo se llama er que la jizo y jasta er cura que lo bautizó, y así está, sortando un libro por ca deo, y ahora va a escribí uno de la necrópoli, contando titito lo que ha pasao en er mundo endeje que Dios nació: que pa eso ha venío, dejando sus palacios y diéndose por esos matorrales, que está er pobre estrozaito vivo de tanto dí y vení, y por eso ha llamao a mi Gravié pa notarle las cartas, y que ér se las escriba; porque ya a ér le duele la paletilla de tantísimo boquible como ha escrito en er mundo, que dice mi Gravié que tiene un rimero e mapas, como un aparejo e borrico, aunque en mala comparación; y aluego lo riquísimo que es, cuando le da tres pesetas (digo) un duro a mi Gravié, ná más que por poné: estimado amigo: me alegraré que ar recibo de estas cortas letras se jalle usté en la más cabar salú que yo para mi deseo: yo queo güeno a Dios gracias?

Lo primero que le ha dicho a mi Gravié es que no quiere que se sepa de ér ni pelo ni güeso, porque está aquí de incórnito. De mó y manera, que si no es un príncipe, arreó le anda, si no es los deja atrás. Porque ¿usetés no han arreparao a lo que güele, que atafaga a una en cuantito se menea, o saca aquer pañuelo que güele a mes e María, que dice mi Gravié que tenía encima de la mesa del lavamanos una carrijilera e botes, que parecía aquello uña botica meramente?

Po natita de eso se lo dan a una de barde en las tiendas, cuando se arrima ar mostró; sino que cuesta tó muy regüenos duros, y le piden a usté dos reales por una pastilla de jabón, y pa eso, no der más güeno, y una peseta por un pomo de agua de oló, que no tiene ni un buche: conque métele usté la pluma a tó lo que ese santo señó trae polante, que dice Gracia la de la fonda que jasta en er baño echa agua conolia, pero nó un rocíón, sino eche esté y no se erramе, y a ve lo poderosísimo que será esa criatura pa echá esencias en er baño como quien tira con pórvora del rey.

¿Po y el tejemaneje que dicen que trae con titito er cojollo de Madrí, que dice la Caroca grande que le estuvo metiendo los deos la otra noche ancá Cobeñas, y era lo que tenía que vé aquella boca, diciendo jasta lo que sueña cá uno, y que le jabla de tú por tú a ese que se ha casao ahora con la niña el Rey, porque han andao juntos en los colegios, y jasta creo que son primos hermanos, no macuerdo si por parte e padre o por parte e madre, pero ello es que el otro no da un paso sin éste, y jasta pa casarse le preguntó que qué jacía, y éste le dijo que no fuera tonto, y por eso se casó con la Infanta? Milagrito será que él no se vaya a casá con la que quea moza y que por eso le haiga encargao a mi Gravié que no iga ná de las cartas que él le note. Yo por mí, anjolá fuera esta tarde, y con eso tendría yo un hijo en palacio, porque le ha gustao mucho la letra, y ese se lo llevaba consigo, o mucho yerro, y entonces ya yo podría echarme a dormir; que ni coche ni carroza me habría de fartá, porque mi Gravié tiraría de su madre, y ya yo, con las narices metías en palacio, yo me daría móo y traza de guardarme a la Reina en la carciquera, que ni a misa iba a queré dí, sin que fuéramos juntas y có con có, comá Reina y comá Graviela nos íbamos a decí, o poco iba yo a poé... Po no, que no.

Conque cátala ahí, hermanita, er premio gordo que me se ha colao por las puertas, en un abrir y cerrar de ojos; pa que se vea que la suerte no está pa quien la busca, sino pa quien se la topa, y adiós, que me voy a vé si vendo hoy argo, que todavía no me he presinao con la primer monea, lo cuar quié decí que a estas horas tengo la barciquera como pa poé recibí a Su Majestá.—

Yo no sé hasta que punto exageraría las Emstadúas la nota, como hoy se dice, de la riqueza del forastero; pero, como los novelistas tenemos, o nos hemos tomado licencia para penetrar en lo más secreto y arcano de los personajes que sacamos a plaza, voy a cometer la imprudencia de transcribir las cinco epístolas que la primera noche de tener amanuense dictó al Estadúo nuestro ya interesante madrileño.

La Hondonada, 26 de junio de 1901.

Señor Don Manuel Aguirre (Habana).

Estimado Manuel: No es que yo haya dudado ni un instante de tu honradez, ni de tu fidelidad en servirme, y así me complazco en decírtelo; pero, con pocos negocios como el últimamente realizado por ti, adiós mi dinero.

Perder en un saco de azúcar un real, cosa es que no merece la peña de ser mencionada; pero perder un real en cincuenta mil sacos, es perder dos mil quinientos pesos de una mano a otra y dar al traste, si la operación se repite, con la fortuna más bien cimentada.

Dígote todo esto, no sólo para que no malbarates la otra media cosecha que queda en los almacenes, sino para que te esfuerces en venderla

M.E.C.D. 2016

ALQUILERES

HABITACIONES

84

SE ALQUILA UNA HABITACION EN Apodaca No. 21, bajos, a dos cuadras de Monte; se dan y se piden referencias.

EN CASA PARTICULAR, SE ALquilan dos habitaciones anexas al baño. Peña Pobre número 5, altos.

SAN LAZARO 202, ALTOS, ENTRE Galiano y San Nicolás, casa particular alquila habitación grande, con lavabo. Amueblada también. Toda asistencia: agua caliente, teléfono. Absoluta moralidad.

SE ALQUILA UNA HABITACION grande a matrimonio sin niños o señora sola, en casa de estricta moralidad. San Miguel 196, altos, entre Gervasio y Belascoaín.

AVENIDA DE LAS MISIONES, MONserrate número 7, altos. Se alquila una habitación interior, con lavabo de agua corriente, a familia de mucha moralidad o matrimonios sin niños. Se exigen referencias.

REINA No. 112, PRIMER PISO, ALquilo habitación con balcón, casa de familia con comida. Muebles si desean.

EN CASA FAMILIA HONORABLE, se alquila a media cuadra de Universidad, habitación amplia a señorita estudiante, todo servicio, baño anexo, teléfono, agua caliente. Teléfono F-7451

VEDADO. ALQUILO EN CASA DE familia una habitación independiente propia para dos estudiantes, con todo servicio en $40.00. Calle H No. 209 (altos) entre 9 y 11

SE ALQUILA EN 23 No. 810, ALtos entre A. y B., una o dos amplias habitaciones con baño privado a matrimonio sin niños. Hay teléfono

MALECON 12, PRIMER PISO Y SAN Lázaro y Galiano, se alquilan dos habitaciones con vista a la calle, con toda asistencia. En la misma se solicita un compañero de cuarto. Casa familia.

SE ALQUILA UNA HERMOSA HAbitación a hombre solo o matrimonio sin niños. Casa de moralidad. Dragones número 23, a una cuadra de Galiano.

ESPLENDIDA OPORTUNIDAD PAra profesional, sala espaciosa y habitación amueblada, toda asistencia. Casa de matrimonio solo. Hay teléfono. Espada 124, altos, costado Emergencia. Precio muy bajo. No hay cartel.

EN CASA DE FAMILIA HONORAble se alquila una habitación con balcón a la calle y todo servicio. Neptuno 45. primer piso.

ALQUILO HABITACION A TRES cuadras de Galiano y San Rafael, fresca y amueblada, Campanario 120 Teléfono M-6624

SE ALQUILAN ESLENDIDAS HAbitaciones en Neptuno 61, 2o piso entre Aguila y Galiano. Moralidad y limpieza. Precios módicos.

OBRAPIA 65, SE ALQUILAN DOS magníficas habitaciones para caballeros o matrimonio mayor que sean solos. Tranqcilidad absoluta, pues solamente vive matrimonio serio, sin familia.

ALQUILO HABITACION ANEXA AL baño, a persona moral y sola, se piden referencias. Teléfono F-7102. Calle 25 No. 445 altos, Vedado.

ALQUILO UNA HABITACION, A hombres solos o matrimonio sin niños, con comida muebles si se desean San Rafael 63, bajos, casi esquina a Campanario el número en la puerta.

SE ALQUILA UNA HABITACION en casa de familia de moralidad a matrimonio u hombre solo. Aguila 5, bajos.

EN CASA PARTICULAR SE ALquila una habitación grande y clara en Suárez No. 103, altos.

FAMILIA MORALIDAD, GLORIA 48, altos, entre Suárez y Revillagigedo, alquila 2 habitaciones juntas o separadas. Alquiler: una 8 pesos; dos: 15 pesos, dos meses fondo. Eximimos referencias. No niños.

O'REILLY 51

Se alquilan magníficas y ventiladas habitaciones. Agua fría y caliente a todas horas. Hay teléfono.

SE ALQUILA EN AGUIAR 112, SEgundo piso, una habitación cómoda y fresca.

ESPLENDIDAS HABITACIONES, SE alquilan exclusivamente para guardar muebles: F-3578.

SE ALQUILA UNA AMPLIA Y VENtilada habitación en casa particular. Véala en Monte 298, primer piso, izquierda a una cuadra del Mercado, entre Estévez y Castillo.

LUGAR MUY CENTRICO: CLARA Y fresca habitación con toda asistencia, teléfono, agua caliente y buena comida. Precio reducido. Casa de moralidad. Neptuno 32, casi esquina a Industria, altos de la fotografía.

CASA DE MORALIDAD Y BUEN ASpecto. Habitaciones amplias y chicas: luz, teléfono y cocina amplia. Pueden cocinar familia. Obrapía 51, altos, casi esquina a Compostela.

SAN RAFAEL 70, PRIMER PISO SE alquilan dos habitaciones a hombres solos. Muy baratas, así como una sala grande a Médico u oficina de Comisiones. Informan en la misma. Teléfono F-3022

HABITACIONES AMPLIAS CON lavabo y baño anexo, especiales para hombres desde 10 pesos. Obispo 59, altos del café Europa. Hay elevador.

INQUISIDOR NUMERO 20, ALTOS, entre Santa Clara y Luz. Alquilamos habitaciones grandes, techos monolíticos, de $7.00 a $8.00. Informes, el encargado.

FAMILIA AMERICANA ALQUILA habitación amueblada, grande, fresca, con balcón. Se prefiere hombre, con o sin comida. Malecón número 12, esquina a Aguila, altos.

EN CASA DE FAMILIA HONORAble, se alquila amplia y fresca habitación a matrimonio o señoritas, lujoso baño, comida execelente. También compañero de cuarto. Hay teléfono. Escobar 29, altos.

NEPTUNO Y GERVASIO: SE ALquila una habitación con balcón a la calle, en $9.00.

ALQUILO HABITACION AMUEBLAda, con toda asistencia, inclusive comida, a hombres solos; otra, iguales condiciones, sin muebles, agua caliente y teléfono. Doy clases de corte y costura. O-Reilly 102, primer piso.

ALQUILO HABITACION AMUEBLAda a hombres solos, fresca, ventilada, ventana al fondo. Precio módico. Obrapía 63, segundo piso, entre Compostela y Aguacate. No moleste primer piso.

EN CASA PARTICULAR, SE ALQUIla una habitación con lavabo y otra al lado del baño, amplias y frescas. Se prefieren hombres solos o matrimonios sin niños. San Nicolás número 92, segundo piso, esquina a San Rafael.

MONSERRATE 93, ALTOS, ENTRE Lamparilla y Obrapía, se alquilan habitaciones con muebles, lavabo de agua corriente, a precio de situación. Otros informes en la misma.

ESPLENDIDA HABITACION, FRENte al mar y en un sexto piso. Se alquila a hombre solo que desee vivir absolutamente tranquilo. Informes: Manrique 2, esquina a Malecón. departamento 24. Hay elevador a todas horas y teléfono.

EDIFICIO «ZABALA», CONSULADO 132, esquina Virtudes, edificio fresco, moral y tranquilo. Habitaciones con lavabo, luz, teléfono, baño caliente, desde $13.00. Dos meses. Personas mayores. Nuevos dueños.

SE ALQUILA UNA HABITACION, con o sin muebles, con agua corriente dentro y balcón, para hombres solos. Virtudes 28, entre Aguila y Amistad. Telf. M-9392.

SAN RAFAEL 66, ALTOS, CASA particular, se alquila una amplia y ventilada habitación a hombres solos o matrimonios sin niños.

ALQUILERES

84 HABITACIONES

FRENTE A MATERNIDAD, LINEA 359 bajos, familia decente alquila habitación contigua a magnífico baño.

ESPLENDIDAS HABITACIONES CON balcón a la calle, agua caliente y fría en la habitación regiamente amueblados. Damos facilidades en los pagos. Calle San Miguel 15 entre Industria y Consulado.

ALQUILO FRESCA Y HERMOSA HAbitación, con todo servicio y todas las comodidades deseables, en residencia particular, elegantemente amueblada, a matrimonio sin niños. Habana número 35, entre Chacón y Cuarteles: M-6574.

SE ALQUILAN FRESCAS HAbitaciones con vista a la calle a $8, $10 y $6. Tranvías y ómnibus a la puerta. Santa Clara 16, altos entre Inquisidor y Oficios.

AVISO

Se alquilan magníficas habitaciones y apartamentos, en Empedrado 30, Aguiar 57; O-Reilly 1, entre San Ignacio y Mercaderes; Cuba 80; Lamparilla 11 y medio, entre Cuba y San Ignacio; Oficios 74; Oficios 76; Inquisidor 21; Sol 74; Egido 16, altos, esquina a Gloria; Lagunas 85. Informan en las mismas.

EN CASA PARTICULAR, SE ALquila habitación a hombres solos o matrimonio sin niños. Crespo 21, altos, entre Trocadero y Colón. Se exigen referencias.

FAMILIA HONORABLE, ALQUILA amplia habitación, con o sin asistencia, anexa al baño cerca todas las Secretarías. Telf. A-6576.

ALQUILO HABITACION AMPLIA, sin muebles, lavabo agua corriente, limpieza y teléfono . Campanario 57, altos, esquina a Concordia.

HABITACION AMPLIA CON TODO servicio, agua fría y caliente, excelente comida, ambiente familiar, propia para matrimonio u hombres solos. Una persona $18.00 Prado 31, altos, Telf. M-3922

SE ALQUILAN EN MALOJA NUmero 1,

esquina a Monte y Aguila, espaciosas y frescas habitaciones y ventilados apartamentos con dos y tres habitaciones. Hay agua abundante y todas las habitaciones están acabadas de pintar. Casa de moralidad. Llaves e informes en la misma.

SE ALQUILA UNA HABITACION amplia y ventilada, vista a la calle, agua corriente, en la misma, con todo servicio. Reina número 126, altos, entre Chávez y Belascoaín.

ALQUILO HABITACION MUY FRESca, con toda asistencia si la desean. Tiene lavabo, hay teléfono, agua caliente y es casa de moralidad, frente a La Terminal: A5-4872.

¿DESEA HABITACIONES GRANDES ventiladas, vista calle? Véalas con o sin muebles, toda asistencia; comida inmejorable; precio situación; agua fría y caliente, teléfono. Punto magnífico, Obispo 82 (por Villegas).

A SOCIO DE CUARTO, HONORABLE se alquilan habitaciones con balcón cerca cine Neptuno, llamen M-9742

EN CASA DE FAMILIA HONORAble, se alquila espléndida y amplia habitación con baño anexo y toda asistencia. Paseo 25, altos, entre 13 y 15, Vedado.

A DOS CUADRAS DEL PARQUE Central Empedrado número 79, segundo piso, esquina a Monserarte, familia decente alquila habitación ventilada, anexa al baño, a matrimonio, con toda asistencia. Hay teléfono y agua caliente.

CLARA, FRESCA HABITACION ALquilase matrimonio toda asistencia buena comida, trato familiar. Precio económico. Calle K 111 esquina 9 Vedado teléfono F-6184 una cuadra línea tranvías, ómnibus.

OBISPO 97: VEAN ESTAS HABITAciones grandes, con vista a la calle, independientes, lavabos de agua corriente, con o sin muebles. Comida de lo mejor. Vean los precios de situación.

SE ALQUILA EN CALZADA 80, ALtos, esquina a B., dos habitaciones, juntas o separadas, con vista a la calle, con espléndida terraza. Todas con lavamanos.

..A UNA CUADRA DEL PARQUE Central alquilo habitación a hombre sola , se piden referencias. Progreso 17 2o piso.

EN SAN LAZARO 504, LOMA DE LA Universidad, alquilo hermosas habitaciones con mucha agua, propias para los que tengan que vivir cerca de la Universidad; y en Indio 27 con vista a la calle.

A SOCIOS DE CUARTO HONORAble se alquilan habitaciones con balcón, cerca cine Neptuno, llamen M-9742

¿DESEA HABITACIONES GRANDES, ventiladas, vista calle? Véalas con o sin muebles, toda asistencia; comida inmejorable; precio situación, agua fría caliente, teléfono. Punto magnífico, Obispo 82, (por Villegas).

MARQUES GONZALEZ No. 54, BAjos, frente Instituto del Niño se alquilan habitaciones grandes, muy frescas y casa particular respetable familia.

SE ALQUILAN DOS HABITACIOnes juntas o separadas. Altos del café Mar y Tierra. Belascoaín y Lagunas.

SE ALQUILAN EN COMPOSTELA número 75, entre Teniente Rey y Amargura, espaciosos y frescos apartamentos y habitaciones, acabados de pintar. La llave e informes en la misma. Propietario: Francisco Torres, edificio «Pedroso», Aguiar núm. 65.

85 NAVES y LOCALES

ALQUILO MAGNIFICO LOCAL PAra establecimiento, en Tercera esquina a Diez, reparto Almendares. Informes: al lado, por Tercera: Telfs. FO-3387 y M-1428.

25 Pesos, Marina número 2, (Carreño). Magnífico local propio para restaurant o bodega. Informan en el mismo. Teléfono: M-6747.

LOCAL DE ESQUINA, PARA ESTAblecimiento, se alquila, acabado de construir, calle Santa Catalina y D-Strampes, reparto Mendoza, al lado de la cremería de Ward. Informan: F-5040, de 3 a 6.

ALQUILO ESPACIOSO LOCAL PAra establecimiento, Aguila 129 esquina a San José, tiene dos vidrieras al frente. Se hace contrato a firma respetable, M-2222

87 HABANA

ALQUILO ACCESORIA EN LEALtad 188 esquina Peñalver, compuesta de sala, cuarto, baño intercalado, patio, cocina, propia para hombres solos; llave e informes en la bodega.

ALQUILO PRIMER PISO CONCORdia 64-C, compuesto de sala, saleta, tres habitaciones, baño intercalado, comedor, servicios de criados, cocina, completamente amueblada, tiene nevera eléctrica. F-6423, barata; tengo que ausentarme.

BAJOS DE SAN LAZARO Y GERVAsio, amplio salón propio para un comercio, se alquila. Llave en la bodaga. Informan: Celestino Cacheiro. Teléfono A-7780.

SE ALQUILA EN FIGURAS 2-E, ENtre Belascoaín y Escobar, frente al Parque Peñalver, un bajo compuesto de sala, comedor, dos cuartos, baño completo y cocina. Precio: $22.00. Informan Teléfono F-3060.

SE ALQUILA: CAMAPNARIO 207, altos, entre Figuras y Carmen: sala, comedor corrido, tres cuartos grandes, cocina y servicio. Mucha agua y muy frescos. La llave en el café. Informes: Lealtal 238: A-8628.

ALQUILERES

87 HABANA

SITIOS 76, BAJOS, ENTRE MANRIque y San Nicolás: sala, comedor, 3 cuartos, baño intercalado y servicio de criados. Llave, azotea. Telf. U-2381.

LUGAR CENTRICO, ALQUILO HERmosa planta baja, Cárdenas No. 9, recibidor, sala, 3 habitaciones, baño comedor, cocina, servicio criado, patio, traspatio $40.00. Leyte Vidal Tel M-2222

SE ALQUILAN LOS MODERNOS altos acabados de pintar y situados en Campanario 55, esquina a Concordia, con recibidor, sala, 4 cuartos con 2 baños intercalados, saleta cocina y cuarto y servicio de criados La llave en la bodega de los bajos y su dueño en 5a No. 260 entre D y E Vedado teléfono F-5211

EN LO MAS CENTRICO DE LA HAbana Galiano y Concordia, edificio Zéndegui moderno y ventilado, apartamento sala, comedor, tres habitaciones baño intercalado y cocina. Informan F-3475

ALTOS, SALA, COMEDOR, 2 CUARtos, baño completo, cocina gas o carbón, terraza, Zanja 129, llaves e informes en los bajos.

SAN MIGUEL 254-D., BAJOS, ENtre Hospital y Espada, sala, saleta, cuatro cuartos, cocina, baño y servicio de criados: F-2635.

HABANA 3, ALTOS, SIN ESTREnar, $45, sala, comedor, dos cuartos, baño, cocina y servicios. Informes: Bufete de Arellano M-3936

LAGUNA 29, ENTRE CAMPANARIO y Perseverancia: $50.00, casa moderna, sin altos: sala, comedor, tres cuartos, dos baños, agua fría y caliente. Llaves: tintorería enfrente. Informes: U-5590.

LOMA DE LA UNIVERSIDAD: SAN José 226, piso alto: sala, comedor, dos cuartos, baño de lujo, cocina de gas. Llaves, lechería de esqina. Informes: Telf. M-2863 y F-2124.

ALQUILO: CONCORDIA 105, ENTRE Gervasio y Escobar, segundo piso: sala, saleta, 3 habitaciones, comedor al fondo, cuarto y servicio de criados: $40.00. Moderna, muy fresca. Llave e informes: mueblería «La Moda: M-6144, Galiano y Neptuno.

ALQUILO SALA Y CUARTO, A MAtrimonio sin niños u hombre solo. Casa de estricta moralidad, en Diaria 6.

CARDENAS 36, BAJOS

Portal, sala, comedor al fondo, baño intercalado, 4 habitaciones, servicio de criados, modernos Alquiler: $50.00. Dos meses en fondo. Llaves: Cárdenas 26. Informes: I-5015.

PRINCIPE 14, ESQUINA A ESPADA se alquila casa baja de dos habitaciones, moderna y ventilada. Llaves e informes en la bodega.

$30.00, HOSPITAL 18, 1er. PISO, JOvellar y Vapor, sala, 3 habitaciones, baño intercalado, comedor, cocina, servicio de criados. Llave bajos Informan Telf. I-3010

SE ALQUILA LA 2a PLANTA MONte 206 entre Rastro y Beloascoaín, amplia sala y saleta 3 cuartos doble servicio y demás. Llaves en los bajos.

SE ALQUILA EN LA CALLE DE Neptuno 203 primer piso, con sala, saleta, tres habitaciones, baño intercalado, comedor, cocina y servicio de criados. Informes: Telf. U-5379.

PRADO 6: SE ALQUILAN LOS BAjos de esta casa, propios para establecimiento o consultorio médico. Informes y llaves. Telf. A-8903.

JESUS DEL MONTE 137: SE ALQUIla primer piso con sala, saleta, comedor al fondo, 3 cuartos, baño intercalado cuarto y servicio de criados, Informes: Telf. A-8903.

$34.00: ALQUILO LINDO PRIMER PISO

Hospital 24, esquina a Jovellar, altos de la bodega: sala, comedor, 3 cuartos, cuarto ed baño intercalado moderno, servicio de criados, solamente para familia de moralidad. Puede verse, de 10 a 12 y de 3 a 5. Informes: del Busto, hotel «Pasaje». Telf. A-1151, de 9 a 10 y de 12 a 1.

AGUACATE NUMERO 52, INMEdiato a O-Reilly, se alquilan dos plantas espaciosas adecuadas para comercio, oficina, familias etc. enseñan en la misma. Informes M-2457

LUGAREÑO 6, FRENTE A LA CLInica Fortún-Souza, una cuadra de Ayestarán y una de Carlos III. Regio edificio aún sin estrenar. Apartamentos de dos y tres habitaciones, con teraza y todo confort moderno: U-1428.

SE ALQUILA UNA CASA, GLORIA número 114, altos, en $24.00. La llave en la bodega.

NEPTUNO 132, ALTOS, SALA, TRES cuartos y uno de criados, cocina y calentador de gas, comedor al fondo, la llave en los bajos. Informes F-4116

ALQUILO MANRIQUE 75, ALTOS, entre San Rafael y San José, con todo el lujo y confort modernos, compuesta de sala, y saleta (o comedor) ambas corridas, cuatro habitaciones grandes, amplio baño familia completo, cocina con idem gas, servicios criados, etc. Precio: 60 pesos. Informan en la misma de 9 a.m. a 5 p.m.

SAN NICOLAS 130, ENTRE SALUD y Reina, casa moderna: sala, comedor, cuatro habitaciones y un gran patio, Llaves en la misma, derecha, o Lamparilla 60.

SE ALQUILA LA MODERNA CASA Gervasio 48, altos. Compuesta de sala, saleta, cinco cuartos, comedor y servicios. Precio: 55 pesos. Informes: Telf. FO-1962. La llave en los bajos.

ALQUILO: SAN MIGUEL 308, UNA cuadra Universidad y tranvías altos, última novedad; sala, comedor, tres cuartos, baño intercalado, cuarto y servicio de criados. Tel, U-7036 dueño: Ramón Pérez, Luz 29, altos.

SE ALQUILA: MALECON 324, TERcer piso, 3 habitaciones y demás comodidades. Ultimo precio: $34.00. Llaves en los bajos. Informes: F-4876

MONTE 133: SE ALQUILA UN PISO moderno, compuesto de sala, comedor, dos cuartos con baño completo intercalado, cocina, cuarto y servicio de criados. Informan en la misma, la encargada.

ALTOS, CON SALA, COMEDOR, TRES cuartos, servicio y baño intercalado completo. Marqués González 10, entre Neptuno y Concordia.

AVENIDA DE LA REPUBLICA

Entre Blanco y Aguila, gran local propio para exhibición. Se da contrato. Informan M-1454.

TENERIFE 19, ESQUINA A ANTON Recio, tres habitaciones, sala, comedor, baño y cocina. Informan: M-1454

VIRTUDES 143, ENTRE ESCOBAR y Gervasio, Se alquila amplia planta baja; edificio moderno. Informan U-1965.

SE ALQUILAN UNOS HERMOSOS altos, en Aguiar número 43, compuestos de sala, saleta, tres cuartos, comedor al fondo y servicios completos. Informan en la misma.

SE ALQUILA: MONTE 62, ALTOS, esquina a Indio: tres cuartos, cocina y baño. Informes: Aguiar 45. Telf. M-7111. Llave en el café.

HABANA 230, ESQUINA A PAULA, alquilo altos: sala, comedor, tres habitaciones. Puede verse, de 11 a 12 y de 5 a 6. Telf. U-1508.

ALQUILO CASA: MALECON NUMEro 37, bajos: sala, hall, 4 cuartos, baño intercalado, comedor, cocina, pantry, patio, cuarto y servicio de criados. Informes: Manzana de Gómez 338: A-6072.

ALQUILO EN $34.00, CONDESA NUmero 44-B., sala, comedor, cuarto, baño, cocina y patio, en los bajos; 3 cuartos y baño, en los altos. Verla, de 3 a 5.

SE ALQUILAN ALTOS Y BAJOS modernos, Figuras 25, entre Manrique y Tenerife, a una cuadra de Monte: Sala, comedor, 3 habitaciones, baño completo, cocina gas. Pintándose, Llave bodega Manrique.

UN SERVICIO GRATUITO

útil y eficiente ha establecido el

DIARIO DE LA MARINA

para divulgar, aún más por medio de las carteleras que ha instalado en los portales de su edificio, la publicidad de los anuncios económicos clasificados, que aparecen diariamente en sus páginas.

DIARIO DE LA MARINA

publica más anuncios económicos que los que aparecen diariamente en todos los demás periódicos.

ALQUILERES

87 HABANA

SAN RAFAEL 153, ENTRE HOSpital y Espada.

Se alquila piso bajo, moderno, sala, saleta, 3 habitaciones, baño intercalado, cocina y patio. Llave en la bodega, esquina a Hospital: U-5371.

SE ALQUILAN: JOVELLAR NUmeros 27 y 29,

entre Aramburo y Hospital, apartamentos de sala, comedor, 2 habitaciones, baño intercalado completo y cocina. Llaves en los mismos. Informes: U-5858

SE ALQUILAN: OQUENDO NUmero 24,

"Palacio de La Aurora", entre San José y San Rafael, apartamentos de dos habitaciones, baño y cocina, con luz, desde $13 mensuales. Llaves en los mismos. Informes: U-5858

SE ALQUILAN LOS ALTOS DE PEñalver 45, sala, comedor, 2 cuartos, moderna, 25 pesos. F-2615 informan.

ECONOMICAS

Casas de sala, saleta, comedor, dos y tres cuartos, baño intercalado, cocina, cuarto y servicio de criados, en los mejores lugares de la Ciudad:

A. Ramírez núm. 4 de $15.00 a	20.00
San Lázaro núm. 12, altos ..	43.00
San Miguel núm. 170, altos	45.00
Desagüe 20, altos	28.00
Reina y Galiano	34.00
Cuba y Tejadillo, altos	40.00
Marina núm. 2, de $15.00 a	30.00
Marina núm. 16-C., de $15.00 a	45.00
Trece esquina a M. Maine ..	32.00
Genios y Morro, edificio Gómez	37.00
Call e18, entre 9 y 11, altos	20.00
Doce y 23	21.00

Departamentos de dos y tres habitaciones, baño y cocina:

San Ignacio núm. 21	10.00
Dragones núm. 12	14.00

Oficinas: Genios esq. a Morro

Telf. M-6747.

SALA INDEPENDIENTE

Se alquila una sala con entrada independiente, mide 7 por 6 varas, propia para oficina o asunto comercial. San Miguel número 142, entre Escobar y Gervasio.

ALQUILO A UNA CUADRA INFANta hermosos y modernos altos de esquina, acabados pintar y decorar, sala, comedor y 3 cuartos, mucha agua, gran balcón, ventilada. Cruz del Padre y Velázquez, Habana, Telf. M-7107

SE ALQUILA VIRTUDES 144 ENtre Belascoaín y Gervasio, segundo piso, casa moderna, sala, saleta, baño intercalado en colores, 4 habitaciones, comedor y servicio criados. Informan en la misma de 9 a 11 a.m. y de 2 a 5 p.m.

ALQUILO MODERNOS ALTOS: MAlecón 73, primer pieo: sala, comedor, dos habitaciones, baño completo, cocina y cuarto de criados. Informan: Monte 170. Telf. M-3216.

88 VEDADO

ALQUILO MODERNOS ALTOS CAlle 20 casi esquina a 15 Vedado, sala, antesala, cinco cuartos, baño intercalado de criados, cocina, jardín al frente, Informan Escobar 125 entre Reina y Salud.

EN EL SEGUNDO PISO DE LA MOderna casa de calle A esquina a Zapata, se alquila sala, comedor, 3 habitaciones, baño intercalado, frigidaire, llaves en la misma. Informan F-4172

CALLE 4 ENTRE 25 Y 27,, SALA, antesala, cuiatro habitaciones, baño intercalado, saleta de comer al fondo, cuarto y servicio de criados garage y servicio. F-2188. Llave 23 Nro. 389 $50,00

LINEA Y CUATRO, ESQUINA DE fraile, Se alquila piso alto: sala, saleta, comedor, 3 cuartos baño intercalado, cuarto y servicio de criados. Tiene garage.

LUGAREÑO 6, FRENTE A LA CLInica Fortún-Sousa, una cuadra de Ayestarán y una de Carlos III. Regio edificio aún sin estrenar. Apartamentos de dos y tres habitaciones, con terraza y todo confort moderno: U-1428.

VEDADO: CASA ACABADA DE FAbricar, esquina de fraile, cuatro habitaciones y demás comodidades de una casa moderna. Precio: $60.00 Calle 8 esquina a 5a, la llave en la misma. Informes, F. Miranda: M-4861, o M-9931

25 NUMERO 283, ENTRE D. Y E., a media cuadra del parque de Medina casa con jardín, portal, sala, 4 cuartos, comedor, doble servicio, patio y dos cuartos al fondo. Informes en la misma.

SE ALQUILAN LOS BAJOS DE 19 número 241, entre E. y F., Vedado, con sala, recibidor, comedor, tres cuartos, baño intercalado, cocina y servicio ompleto de riados. La llave al lado, en los altos.

ALQUILERES

88 VEDADO

VEDADO: 27 ESQUINA A 6: LA PARte más alta y sana del Vedado. Se alquilan espléndidos altos y bajos independientes, con todo confort. Compuestos de jardines, portales, terrazas recibimiento, livingroom, comedor, cuatro cuartos, dos baños intercalados, cocina, pantry, cuartos de criados y garage. Siempre visible: FO-3749.

VEDADO: CALZADA 132, ENTRE Diez y Doce, elegantes altos, con 5 habitaciones, gran terraza. Casa clara, fresca y saludable, baño con ropero, cocina de gas. Agua siempre. Informes: I-5877.

SE ALQUILA EN CALZADA Y DOS, fresco y ventilado departamento de esquina, con sala, comedor, gabinete, 4 cuartos, baño intercalado y servicio de criados. La llave en el bar de los bajos. Informes: Telf. A-8903.

CALLE DIEZ NUMERO 148, ALTOS, entre 15 y 17, Vedado. Se alquila moderno piso: sala comedor, cuatro dormitorios, hall, baño completo, cuarto y servicio de criados. Infrmes: Obispo 16. Llaves en la misma.

ALQUILO CASA: ONCE NUMERO 1,111 entre 14 y 16, jardín, portal, sala, tres cuartos amplios, comedor al fondo y servicios intercalados. Llave al lado. Informes, de 10 a 12 y de 2 a 5.

VEDADO: PASEO 5, ENTRE PRImera y Tercera, altos: sala, comedor, 4 habitaciones y espléndido baño. Hermosa vista. Llaves en los bajos. Informes: Avenida Diez entre Once y Doce, Ampliación de Almendares.

SE ALQUILAN BAJOS, EN 17, ENtre M. y N., jardín, sala, recibidor, cinco cuartos, servicios, etc. Informes: I-6211, de 9 a 12 a. m.

CALLE 27 NUMERO 326, ENTRE A. y B., se alquilan modernos bajos, con 4 habitaciones, baño intercalado, sala y demás comodidades, Llaves, esquina A.

SE ALQUILAN PRECIOSOS BAJOS, calle Cuatro número 196, entre 21 y 23, Vedado: sála, saleta, 6 habitaciones, 2 baños intercalados, comedor, pantry, cocina, lavadero, 2 cuartos de criados, garage, hermoso hall y closet en todas las habitaciones. Informes: Cuatro núm. 194.

VEDADO: ONCE Y CUATRO, ESQUIna de fraile. En moderno edificio se alquila un piso alto, de recibidor, sala, comedor, tres cuartos con closets, baño completo de lujo, cocina y cuarto con servicio de criados, entrada independiente para el servicio. Hay garage si se desea. Informes en la misma, el portero.

SE ALQUILA HERMOSO CHALET estilo Castillo, calle 0 No. 12, esquina 19, frente parque Maine, puede verse todas horas, llave e informes en la misma.

VEDADO: 27 ESQUINA A 6, SE ALquilan los magníficos y frescos altos y bajos independientes, con toda clase de confort, para familias de buen gusto. Compuestos de jardín muy grande, portales y terrazas recibimiento, gran livingroom comedor, cocina de gas, pantry, cuatro cuartos, dos baños intercalados, closets en las habitaciones, tres cuartos de criados y garage. Visibles a todas horas: FO-3749.

CALLE TRECE ESQUINA A F., VEdado. Se alquilan magníficos altos, propios para familia numerosa: dos baños completos de familia, cuartos y servicios de criados y amplio garage. Informes en la misma.

DINEA Y CUATRO, ESQUINA DE fraile. Se alquila apartamento alto 3 cuartos, baño intercalado sala, saleta y comedor cuarto y baño de criados. Tiene garage.

89 CERRO y PALATINO

CERRO. —PRIMELLES 57 INMEdiato Calzada, bonito chalet, sala, salón comedor, cuatro habitaciones, baño moderno, cuarto y servicio de criados. Abierto de 2 a 5.

SE ALQUILAN ESPLENDIDAS HAbitaciones altas, amplias y frescas con balcón a la calle, con toda asistencia, en olugar muy céntrico cerca de todas las oficinas, agua abundante fría y caliente a todas horas. Hay teléfono, comida excelente. Habana 89, altos, entre Amargura y Lamparilla.

90 MARIANAO y sus REPARTOS

SE ALQUILA EN LA SIERRA, CAlle Tercera entre Ocho y Diez, moderna casa decorada, con sala, somedor, tres habitaciones, baño, hall, cocina, garage, cuarto alto, doble servicio, etc. Puede verse todo el día, Más informes: Teléfonos FO.2551 y M-1591

AVENIDA NUEVE No. 7, ENTRE Seis y siete, $45.00, Buena Vista, sala, comedor, cuatro cuartos, dos baños, pantry, cocina, jardiones y garage. Informes: Bufete de Arellano M-3936

REPARTO ALMENDARES: ALquilo E. y Catorce,

villa «Gloria», preciosa casa de esquina, a la brisa: sala, comedor, 3 amplias y frescas habitaciones, baño de lujo, pantry, cocina, garage y cuarto de criados. Agua abundante. Omnibus en la puerta. Informes: B. entre Ocho y Diez. Telf. FO-2131.

MIRAMAR: ALQUILO PEQUEÑA residencia,

Línea entre 18 y 20: sala, comedor, tres amplias y frescas habitaciones, baño de lujo, pantry, cocina, garage y dos cuartos de criados. Agua abundante, frente al colegio Las Ursulinas y tranvías. Informes: Siete y Cuatro, La Sierra. Telf. FO-1423.

EN EL COUNTRY CLUB PARK

Magnífico chalet, situado en la Avenida de entrada entre Línea del Ferrocarril y el Río Miramar, frente al campo de Golf. Informan M-1454

MODERNO CHALET $35.00

Alquilo con jardín, portal, sala, hall, comedor, 3 cuartos, baño intercalado completo. cuarto y baño criados, garage, traspatio con frutales. Segunda Avenida entre 11 y 12 al costado estación policía. Ampliación Almendares. Informa pintor, dueño F-2760

SE ALQUILA EN $55 CASA, SALA saleta, comedor, 5 habitaciones cuarto de criados, garage, jardín, baño intercalado calle 7a entre Avenida de los Oficiales y calle Columbia. Informan 7 y 9. Tels. F-3950.

REPARTO ALMENDARES: CALLE Miramar y Avenida de Columbia al lado de la Panadería 1a de Aguiar casas de 3 y 4 habitaciones con garage $30. Informan en las mismas.

CALLE 7a ENTRE 18 Y FUENTES, Reparto Almendares, $30 a una cuadra tranvías, porta,, sala, 3 habutaciones, baño, comedor, coina, garage, servicio y patio llave al lado.

AMPLIACION DE ALMENDARES: $30.00, acabada de fabricar, con portal, sala, hall, comedor, dos cuartos, lujoso baño, cocina, lavadero. Tranvías y ómnibus por la esquina. Diez entre Avenida Quinta y Sexta.

SE ALQUILA AMUEBLADA LUJOsa residencia de dos plantas, en lo mejor del Reparto La Sierra, compuesta de sala, recibidor, living room biblioteca, comedor, cocina, pantry, cinco habitaciones, amplio hall, tres baños y terraza. Portal, jardín, dos cuartos criados y garage doble. Informan en la misma 5a y 2o reparto La Sierra.

SE ALQUILAN EN TERCERA ESquina a Diez, reparto Almendares, dos casas altas y una baja. Los altos: recibidor, comedor, cocina, sala, dos grandes habitaciones, baño completo, en $35.00 y $40.00. Bajos: portal, sala, comedor, cocina, dos habitaciones, baño completo, patio, en $30..00. Todas con calentador y closets, acabadas de fabricar. Infrman al lado, por Tercera: FO-3387 y M-1428.

ALQUILERES

90 MARIANAO y sus REPARTOS

REPARTO ALMENDARES: CALLE C., entre 16 y 18, frente al parque Japonés, se alquila casa muy fresca; sala, dos cuartos grandes, baño intercalado, gran comedor al fondo, bonita cocina, servicio de criados y patio lleno de flores. Puede verse, de 3 a 6.

SE ALQUILA EN $35.00, CASA CON jardín, portal, sala, comedor, cocina, tres cuartos, baño intercalado, cuarto y servicio de criados, terraza cubierta al fondo. Con garage: $4.00 más. Avenida Quinta entre Ocho y Nueve, Ampliación de Almendares. Omnibus y tranvías. Informes al lado.

91 J. DEL MONTE Y LA VIBORA

SE ALQUILA SACO 28, ENTRE O-Farrill y A. de Acosta un chalecito con todas las comodidades.

SE ALQUILA EN LO MAS ALTO Y saludable de la Víbora, Luz 20-A., casi esquina a San Luis, una grande habitación independiente, con su comedor y patio.

JUAN DELGADO ESQUINA A MIlagros se alquila moderna casa compuesta de jardín, portal, sala, saleta, cuatro cuartos, comedor al fondo, garage y cuarto para criados ómnibus y tranvías por el frente. Informan en la misma.

SANTA IRENE 50, PROXIMA SAN Indalecio, moderna con 2 ventanas, sala, tres habitaciones, comedor fondo, baño completo, calentador carbón llave academia frente. Veintiocho pesos. F-6515

ALQUILO ESPACIOSA Y COMODA casa Ensenada 2 B, acabada de pintar, Sala, saleta, cuatro hermosas habitaciones con lavabos, baño intercalado completo, comedor, cocina con despensa, y calentador, servicio criados, espléndido patio con entrada de autos y traspatio. Llave: Zapatería. Informan: Monte 5, departamento No. 46

VIBORA, LOMA DEL MAZO: ALquilo casa: jardín, portad, sala, comedor, 3 cuartos, agua caliente, cuarto de criados: $30.00, calle Patrocinio 102. Telf. FO-1708, Menéndez.

SE ALQUILA: DOLORES 37, ENtre San Lázaro y San Anastasio, Víbora, sala, saleta, 3 cuartos, baño intercalado, comedor al fondo y patio central. Informes: Santa Irene 43, Colegio.

SE ALQUILA: O-FARRILL 49, LOma del Mazo con portal, 4 habitaciones, sala, biblioteca, comedor, baño completo, todo de primera: 40 pesos. Más informes: M-8574. Alvarez.

LOMA DEL MAZO. PATROCINIO esquina a Revolución, magnífica residencia para numerosa familia, cerca de los Maristas, Instituto, seis habitaciones, dos baños, gran patio, etc. Precio $80.00. Informes I-5092

ALQUILO ALTOS MODERNOS CIElo raso, terraza, sala, saleta, recibidor, 6 habitaciones, servicio intercalado moderno, cuarto y servicio. criados. patio, $50.00, llaves en los bajos. Avda. 10 de Octubre 330 tratar Bolado, Hotel «Canadá» M-4703

SE ALQUILA EN REPARTO PROximo casa mampostería cuatro cuartos, servicios sanitarios, agua, etc. Muy ventilada. Informes: Acosta y Picota bodega Menéndez.

92 STOS. SUAREZ y MENDOZA

SE ALQUILA HERMOSA CASA ZApote, 34, a media cuadra de Serrano y cuadra y media de Santa Emilia. Compuesta de portal, sala, saleta, cuatro habitaciones, baño intercalado, comedor, cuarto y servicio de criados, cocina y cuarto de baúles, patio y traspatio, en 40 pesos. Llaves al lado. Informes: M-6493; de 11 a 12 y de 3 a 4.

SE ALQUILA LA CASA SAN BEnigno y Santa Emilia, portal, sala, comedor, ciuatro cuartos, baño, cocina $30, llaves al lado. Informes: F-4393

ALQUILO: PAZ 36, ENTRE SANTOS Suárez y Santa Emilia, preciosa casa acabada de decorar: portal, vestíbulo, sala, cerrada, recibilor, hall, cinco habitaciones, dos baños intercalados, comedor, repostería, pantry, cocina, despensa, patio, habitación y baño de criados, lavaderos, salón alto con entrada independiente, garage para dos máquinas, habitación y baño de chofer. Tranvías y ómnibus por el frente. Verlas, de 9 a 11 a. m. o de 3 a 5 p. m. Telf. I-3154.

93 LUYANO

SE ALQUILA UNA CASA: PORTAL, sala, comedor, cuatro habitaciones, Santa Ana número 2-H., entre Reforma y Guasabacoa, Luyanó. La llave en la bodega de Guasabacoa. Telf. F-6251.

SE SOLICITAN

99 SOLICITUD DE ALQUILERES

SOLICITO LOCAL INTERIOR O HAbitación grande, con derecho a patio, para trabajar decorativos, no lejos del radio comercial. Diríjase a Zanja 58 Telf. U-3751.

CEDO PARA COMISIONISTAS O agencias comerciales, mitad oficina y depósito con o sin muebles, lugar céntrico. Alquiler módicos. Informes: M-1323, departamento 6. Sr. Castillo.

MATRIMONIO DEL INTERIOR, SIN niños, posición acomodada, solicita otro en las mismas condiciones, para habitar casa. Gastos a la mitad. Escribir: Sra. de González, Lista de Correos, Habana.

108 AGENCIAS DE COLOCACIONES

"LA MATANCERA": A-7740

Servimos rápidamente: criadas, cocineras y choferes. Toda clase de servidumbre y empleados de ambos sexos, con referencias. Sol número 111, entre Egido y Villegas.

MARIANAO EMPLOYMENT AGENcy, ofrecemos criadas, cocineras, manejadoras, choferes, jardineros con referencias. No se deje sorprender. Nuestros teléfonos: FO-1077 y FO-7902 6 y 15. reparto Almendares.

"LA HABANERA" U-1880

Servimos, con referencias, criadas, cocineras, mensajeros, manejadoras y toda clase de servidumbres de ambos sexos. Neptuno 255 esquina a Espada. U-1880.

"LA ORIENTAL" U-5388

Con buen personal y referencias. Servimos criadas, cocineras, manejadoras, mensajeros y toda clase de servidumbre de ambos sexos, extranjeros y del país. San Rafael 118 entre Gervasio y Escobar, U-5388

AGENCIA «BEERS»: M-7730

Ofrece una lista completa de personal competente con referencias satisfactorias para trabajos de oficina y domésticos. Plaza de La Catedral 16. (Desde 1906).

«LUCAS»: M-8195, ESTA MODERNA agencia ofrece cocineras, criadas, manejadoras, lavanderas, choferes, de todas razas, sexos y nacionalidades, con referencias y domicilio reconocido. San Lázaro 201.

103 CRIADAS y CRIADOS

SE SOLICITA UNA CRIADA DE color, cubana.

que duerma en la colocación y tenga referencias de las casas en que ha servido. Calle 29 número 38, entre A. y B., Vedado.

SOLICITO UNA ESPAÑOLA JOVEN y formal, para cocinar y limpiar. Ha de dormir en la colocación. Buen sueldo. Calle Quince número 252, altos, entre Baños y F., Vedado.

SE SOLICITA UNA CRIADA PARA trabajar, de 8 a 11 y media, solamente. Que tenga referencias. Habana 158 último piso, entre Muralla y Sol.

SE SOLICITA UNA MUCHACHA, para los quehaceres de una casa. Zanja 138, entre Hospital y Espada.

SE SOLICITAN

103 CRIADAS y CRIADOS

SOLICITASE UNA CRIADA DE MAno, blanca, y una cocinera, de 30 años que sepan su obligación para dormir en la colocación. Si no reunen estos requisitos y no saben su obligación, no se presenten. Informan: calle 6 esquina 13 Nicanor del Campo

SE SOLICITA UNA JOVEN ESPAñola, para criada de mano. Que tenga buenas referencias y duerma en la casa. Sueldo: 15 pesos ,Malecón 40, entre Aguila y Crespo, primer piso.

SE SOLICITA UNA MUCHACHA blanca, para limpiar y ayudar en la cocina, por la tarde. Que duerma fuera. Se piden referencias. Juan Delgado 121, entre Santa Catalina y Milagros.

NECESITO UN CRIADO Y UN CHOfer. Sueldo: $25.00. También necesito un joven para oficina, y una mecanógrafa; una camarera para hotel; un camarero y un jardinero: 20 pesos. Compostela 58, agencia.

SE SOLICITA UNA MUCHACHA blanca, para la limpieza. Amargura número 41, primer piso.

SOLICITO UNA MUCHACHA ESPAñola, para todos los quehaceres de corta familia. Que duerma en la colocación. Sueldo: $15.00 y uniformes, Marqués González 56, letra D., altos.

SOLICITO CRIADA ESPAÑOLA, DE mediana edad(40 a 45 años), con referencias. Buen sueldo. Informes: F. número 209. Vedado, entre 21 y 23.

104 COCINERAS y COCINEROS

EXCLUSIVAMENTE PARA COCINAR a 4 personas, se necesita cocinera; ocho pesos de sueldo; tiene que saber cocinar; de no ser así no se presente. Calle 21 No. 283 entre D y E, Vedado.

SE SOLICITA COCINERA ESPAÑOla, que sea cocinera. hará algo de limpieza. Infanta 47, aoltos, esquina a Peñalver.

SOLICITO MUCHACHA HONRADA Y limpia, para cocirar y limpiar. Tiene referencias y duerme en la colocación. Sueldo: $12.00, poco trabajo y buen trato. Informes: J. número 356, entre 17 y 19, Vedado.

SOLICITO CRIADA PENINSULAR de mediana edad para cocinar y limpiar a corta familia. Ha de traer referencias. Sueldo: $15 Se pagan viajes. F-5497

ESPAÑOLA COCINAR Y LIMPIAR para matrimonio, tener referencias 19 No. 456 entre Baños y F, Vedado

SE SOLICITA UNA COCINERA, QUE ayude en la limpieza y que duerma en la colocación. Sueldo: $10.00, San Pablo 34, entre Ayestarán y Cocos.

SE SOLICITA BUENA COCINERA, repostera y una criada fina para servir el comedor, buen sueldo, Calle Nueve 407 entre F y G Vedado

FAMILIA CORTA, SOLICITA COCInera que ayude a la limpieza. Con referencias y que sea limpia. Felipe Poey número 46, entre Santa Catalina y San Mariano. Víbora.

105 MANEJADORAS

SE SOLICITA UNA MANEJADORA, para un niño de pocos meses. Ha de tener experiencia en su oficio y referencias de casas conocidas. Buen sueldo. Telf. FO-2245, de 9 a 11 y de 2 a 5.

114 AGENTES Y VENDEDORES

SE SOLICITAN VENDEDORES PAra los deliciosos bizcochos Lora 25 por ciento comisión. Depósito Infanta 108 D, altos,« único distribuidor: Alvaro Besteiro.

SE NECESITAN VENDEDORES EXpertos. Manzana de Gómez 456.

SOLICITO AGENTES EN TODOS los pueblos y ciudades del interior para trabajar en sus localidades; buena ganancia. Informes por escrito; José Reguero. Prado 93, altos «Partagás», Habana.

SE SOLICITAN DOS VENDEDORES con camión para productos Gumá, pueda ofrecer garantías. Diríjase Santa Ana 2. Guanabacoa XO-1686

SE NECESITAN VENDEDORES,

con experiencia en giro licores. Escriba dando referencias a L. M., Clasificados DIARIO DE LA MARINA.

LABORATORIO AMERICANO SOLIcita visitador médico, conocimiento exacto de farmacia o medicina imprescindibles, Teléfono U-6395 de 12 a 1 y de 8 y media a 9 y media.

115 OFICINISTAS

SE NECESITA CORRESPONSAL EN Inglés, francés y enseñanza, Una hora por día. Hora cualquiera: $12.00 mensuales. Escriba a: L. C. C., apartado 1116, Habana.

NECESITO MECANOGRAFA PARA oficina; una camarera, para hotel; otra, que sepa algo inglés. También necesito un camarero; un portero jardinero y un chofer: $25.00, Compostela 58, agencia.

116 SOCIOS

PARA UN NEGOCIO SEGURO Y DE grandes utililades, solicito socio que aporte de 5,000 a 10,000 pesos. Informes: Apartado 233.

SOLICITO SOCIO CON $3.000 O MAS para mueblería establecida hace años. Magnífica clientela, Neptuno 218 A Soledad y Aramburo.

SE SOLICITA PERSONA SERIA, CON pequeño capital, para interesarlo en negocio de casa de huéspedes, en lo mejor de La Habana. Se le garantiza su dinero. Informes: Manolo, barbería. Genios entre Prado y Morro.

117 SOLICITUDES VARIAS

SOLICITAMOS PERSONAS TENGAN libros usados. Compramos en todas cantidades. Llame ahora mismo A-8176 y vamos inmediatamente por lejos que sea; no tenga pena. A-8176.

NECESITO 3 PERSONAS ACTIVAS y con buena presencia. R. de Ayala, edificio Metropolitana 179, Habana.

SE SOLICITA UN ENCARGADO, PAra una gran casa de huéspedes, con garantía de 400 pesos, en efectivo. Se da sueldo y habitación, de 9 a 5. Aguila y Trocadero, altos de la bodega de los chinos.

SE SOLICITA ENCARGADO PARA casa de inquilinos, pequeña, que preste 100 pesos. Se le da buena habitación y 10 pesos de sueldo. Damas 28.

FACILITAMOS TRABAJO EN CASA, Habana e interior. Buena remuneración. Escríbanos: Partida Publishing Company, Apartado 843, México D. F.

SE OFRECEN

118 CRIADAS y CRIADOS

DESEA COLOCARSE BUEN CRIADO de mano, joven español, muy trabajador y humilde en todo su cumplimiento; sabe cumplir bien con su obligación; tiene muy buenas recomendaciones de donde ha trabajado; sabe servir muy bien la mesa a la rusa; ha estado con muy buenas familias; es muy práctico en todo su esmerado servicio. Informan Teléfono A-9775.

SE OFRECE CRIADA DE MANOS del país; duerme en la colocación o fuera. Informan: A-7740.

SE OFRECE UNA BUENA CRIADA de mano con magníficas referencias. También se coloca de manejadora. Informes: Herrera, 5ta. y 10, Vedado. F-3019.

SE DESEA COLOCAR JOVEN DE color, buena presencia, para limpiar y cocinar para matrimonio solo o para atender a una señora sola; sabe hacer de todo, tiene buenas referencias. Llame después de las 9 de la mañana al M-8103.

SE OFRECEN

119 COCINERAS y COCINEROS

DESEA COLOCARSE UNA BUENA cocinera, con buenas referencias. Informe: Herrera, 5ta., 110, esquina a 10, Vedado. Teléfono F-3019.

SE DESEA COLOCAR ESPAÑOLA para cocinar y lipiar a corta familia; en la misma una criada de manos, a la rusa; tienen tiempo de prácticas. Informan Salud 153, esquina a Marqués González.

SE DESEA COLOCAR COCINERO ESpañol en ca saparticular; sale al campo. Cocina española y criolla; 15 años de experiencia. Informan en Salud 153, esquina a Marqués González.

SE OFRECE UNA MUCHACHA PAra cocinar, sabe cumplir con su obligación y es formal. Informan en el teléfono A5-5371

SE DESEA COLOCAR UNA PENINsular para cocinar lava y plancha ropa fina, no le importa ir al campo, no menos de $18.00, tiene referencias. Informan F-9241, Calzada Columbia y Calle Real, Marianao.

SE DESEA COLOCAR UN COCINEro español, de mediana edad, con mucho esmero en su trabajo y muy buen carácter. Cocina a la criolla y española y entiende de repostería y pastelería. Es hombre solo y sale al campo. Informes: A-7974.

SE OFRECE JOVEN PARA COCINAR a matrimonio solo o limpiar horas, tiene referencias. Preguntar Engracia Cristina 52, bajos, no duerme colocación.

SE DESEA COLOCAR UNA COCINEra y repostera, de 40 años de edad, sabe toda clase de comida a la criolla y española. Tiene buenas referencias. Si no pagan buen sueldo, no se molesten. Telf. M-5627.

SE DESEA COLOCAR UNA MUCHAcha de 22 años, es formal y de moralidad y prefiere para cocinar, criada de cuarto o comedor, Tiene referencias. No se coloca menos de 12 pesos. Telf. F-4466.

SE DESEA COLOCAR UN COCINEro del país, con mucha práctica. Tiene referencias y sale a las afueras: F-3164.

SEÑORA PENINSULAR DE MEDIAna edad desea colocarse para la cocina, sabe cocinar a la criolla y española; tiene referencias, teléfono: F-3012

SE OFRECE BUEN COCINERO REpostero chino cocina criolla, española y americana, Tiene muchos años práctica en la cocina, Informan San Nicolás No. 120, altos, tiene referencias. teléfono M-4568

SE OFRECE UN COCINERO REpostero chino, cocina a la criolla, española y americana, tiene 16 años práctica desea colocarse casa particular o comercio, con buenas referencias. Informes teléfono M-9164

COCINERO CON REFERENCIAS DE las casas que ha trabajado, se ofrece para casa particular, voy al campo y los barrios extremos si pagan viajes. Teléfono M-4309 bodega

COCINERO COMPETENTE DE

las mejores cocinas europeas y cubanas, desea colocarse, habla inglés y desea buen sueldo. Teléfono I-7276

SE DESEA COLOCAR UN COCInero competente.

de las mejores cocinas europea y cubana. Habla inglés. Desea buen sueldo. Telf. I-7276.

120 MANEJADORAS

UNA JOVEN DE COLOR SE DESEA colocar para manejadora o criada de cuartos tiene inmejorables referencias de las casas quie ha trabajado. Llame al teléfono: I-5898, de 8 a 11 a.m.

SE DESEA COLOCAR UNA JOVEN del país, de manejadora, para cuidar uno o dos niños. Tiene buen carácter y buenas referencias. No menos de $10.00. Informes: Narciso López número 5, altos. Telf. M-4687.

SE DESEA COLOCAR UNA JOVEN inglesa, graduada y educada, para manejar niños chicos. Tiene excelentes recomendaciones de dos casas de servicios. Telf. F-4855.

DESEA COLOCARSE UNA MUCHAcha del campo para manejadora o para limpiar, con buen sueldo. Dirección Rastro 4 y medio habitación 27.

DESEA COLOCARSE UNA JOVEN de color, habla inglés para criada de mano o cuartos y también para los quehaceres de matrimonio solo, llame al teléfono M-4543. Adelina.

ENGLISH GIRL SEEK POSITION AS cook nurse or maid would like to work with english speaking family willing to sleep. Calle at: A-5361.

123 COSTURERAS y MODISTAS

PARA COSER EN CASA PARTICUlar se ofrece una joven, corto y entallo a la medida, arreglo y reformo. Llame. Telf. F-6259.

124 LAVANDERAS

SE DESEA COLOCAR UNA LAVANdera. Informan F-1735 y F-3517. Calle 8, entre Calzada y 5ta., núm. 10, Vedado.

125 CHOFERES

SE DESEA COLOCAR UN CHOFER particular, joven, de color. Tiene buenas referencias. Calle C, número 16 antiguo, entre Línea y Once, habitación núm. 4, Vedado. Telf. F-5210

DESEA COLOCARSE CHOFFER blanco buenas referencias particulares y comerciales. Teléf. FO-2828

UNA JOVEN DE COLOR SE DESEA colocar para manejadora o criada de cuartos, tiene inmejorables referencias de las casas que ha trabajado. Llame al teléfono I-5988 de 8 a 11 a.m.

SE OFRECE BUEN CHOFER, CON inmejorables referencias, 10 años de prática en el manejo, conociendo bien La Habana. No tiene pretensiones. Informes: FO-1077.

SE DESEA COLOCAR UN BUEN chauffeur español, experto en toda clase de máquinas y mecánica. Tiene esmeradas referencias de buenas casas y sin pretensiones. Teléfono: F-6178. José.

SE DESEA COLOCAR UN BUEN chofer, experto en toda clase de máquinas y mecánica, sin pretensiones. Tiene referencias de buenas casas. Telf. M-1959.

126 JARDINEROS

SE DESEA COLOCAR FIJO, EN CAsa particular o finca, un jardinero ambulante, español. Construye, y cuida jardines donde quiera que sea, igual en el Vedado, Víbora, Santos Suárez o Marianao. Sabe trabajar y tiene recomendaciones y garantías de su trabajo. Informes: Telf. F-6082.

SE DESEA UN JAPONES COLOCAR para jardinero si sabe injertar en la colocación. Informes llame teléfono A-9814

129 OFICINISTAS

TAQUIGRAFA-MECANOGRAFA, EN inglés y español, se hace cargo de trabajos en su oficina de la Manzana de Gómez 511. Telf. A-8381.

121 OFERTAS VARIAS

SE OFRECE AUXILIAR DE ENFERmera, para clínica o casa particular. Ha trabajado en clínicas y hospitales. Tiene buenas referencias. Informes: Reina 6. Telf. M-1753. Preguntar por Zoila.

SE DESEA COLOCAR UN MATRImonio español, de mediana edad, desde la cocina para arriba desempeñan cualquier trabajo. Tienen referencias. Telf. A-8807.

SE OFRECE UN ESPAÑOL, PARA portero, sereno, cuidar enfermos o para cualquier trabajo doméstico. Puede verse en Amistad número 64. Telf. M-1043, de 9 a 2.

M.E.C.D. 2016

NOVIEMBRE 2 DE 1937 — DIARIO DE LA MARINA — EJEMPLAR: 5 CENTAVOS

LA GRAN BRETAÑA LLEGARA HASTA DONDE LLEGUEN LOS ESTADOS UNIDOS RESPECTO A LA GUERRA CHINO-JAPONESA, DIJO EDEN AYER ANTE LA CAMARA DE LOS COMUNES

Las memorias de D. Manuel Azaña

(Sus juicios sobre intelectuales y políticos).

(De nuestra Redacción Permanente en París).

La prensa de la España nacional está publicando fragmentos de las Memorias de don Manuel Azaña. (1) Su lectura ha de inspirar necesariamente muchos comentarios. No todos pueden traducirse en unas líneas expresivas. Hay algunos que requerirían un vasto espacio para recoger matices interesantes que arrojan una extraña luz sobre algunos hechos hasta ahora mal explicados de la historia contemporánea de la Madre Patria. Pero basta lo ya publicado y conocido para formarse un juicio de conjunto sobre el autor de las aludidas Memorias. Hagamos constar, ante todo, que de su autenticidad no es posible tener la menor duda. Se han publicado las pruebas fotográficas de las cuartillas autógrafas. Pero aun cuando esa prueba irreparable no existiese, los textos mismos divulgados ya demostrarían, sin contradicción posible, quién es el autor. Están escritas en ese mismo estilo inconfundible que caracteriza los libros y los discursos políticos de Su Excelencia. Su juicio sobre los hombres y las cosas coincide exactamente con lo que se conoce de su psicología. Por otra parte, nadie, hasta ahora, a pesar de las semanas transcurridas desde que se inició la publicación de dichas **Memorias**, ha intentado siquiera poner en duda su autenticidad.

Conviene destacar, a modo de preámbulo, tres puntos que sobresalen en la lectura de esos documentos, tan reveladores de los acaecimientos trágicos que caracterizaron la breve existencia de la Segunda República española. **Primero:** El desdén y la soberbia con que trata don Manuel a sus más íntimos amigos y sus más fieles colaboradores. **Segundo:** El contraste entre la actitud que revelan las **Memorias** y las palabras y los actos públicos del señor Azaña. **Tercero:** La claridad que proyectan estas **Memorias** sobre hechos cuyo juicio no podía aún formularse definitivamente por falta de elementos.

En estas Memorias se revela Azaña como un hombre que ha llegado a las alturas del Poder sin darse cuenta alguna de su situación ni de su propia responsabilidad. Ni en un sólo momento, detalle, incidente o episodio alguno de ese ininterrumpido monólogo, hay el menor indicio de ninguna inquietud espiritual, de ninguna preocupación ideal, de ninguna idea de servicio y de deber. Leyéndolo, no se sabe nunca por qué ni para qué ha llegado al Poder. Acampa en sus cumbres como por derecho propio, sin preocuparse ni una vez siquiera de cuáles son las obligaciones que tiene para sus conciudadanos. Al mismo tiempo que esta total ausencia de ideal, Su Excelencia parece que nunca se da cuenta de lo que a su alrededor acaece. Diríase que se trata, no ya de un comediante que representa su papel, con mayor o menor habilidad o fortuna, sino de un autómata o un sonámbulo que se mueve en un ambiente de sombras y quimeras, aislado de todo el mundo y de sí mismo. Ausente de todo ideal que le pueda servir de freno y de guía, ausente también de toda realidad que pueda dar a su actuación un sentido de eficacia, el señor Azaña pasa a la Historia como una sombra siniestra. Un hombre así, tal como se revela en sus Memorias, había de ser fatalmente, al llegar al ejercicio del mando, funesto.

Hay unos fragmentos de sus Memorias, en que esas circunstancias de ausencia de ideal y evasión de la realidad se revelan en tonos verdaderamente trágicos, que no pueden disfrazarse con el ropaje de las frases retóricas.

El 24 de agosto de 1922, cuando España vivía horas difíciles, escribía don Manuel en sus Memorias:

«Tomadas todas las disposiciones posibles para esta noche, **y muy aburrido**, llamo a Cipriano y nos vamos por la carretera de las Rozas».

El 30 de Noviembre del mismo año decía:

«Le digo a Cipriano mi cansancio y mi incurable hastío».

El 5 de Enero de 1933 repetía:

«Por la noche llamo a Cipriano para que me dé conversación. Estamos de tertulia hasta la una. **Le confieso que estoy muy aburrido».**

Y el 2 de Junio de 1933, en plena orgía de aquel bienio de fango, lágrimas y sangre, a que aludiera Martínez Barrio en su famosa frase, Manuel Azaña, escribía:

«Por la noche, después de cenar, he ido con Cipriano a El Escorial. Noche clarísima, de luna fuerte. Cielo raso. La fachada del jardín de los frailes, portentosa con esa luz. Abstrayéndonos de todo, hemos divagado como dos melancólicos».

El desdén con que trata a sus amigos y colaboradores es algo que realmente impresiona. A veces llega francamente a la doblez, si se tiene en cuenta el momento en que se escribían las palabras correspondientes de las Memorias.

De Miguel Maura, ministro con él, decía: «Es maurista; y todo el que ocupa el Poder, comete, a su juicio, una usurpación. Como no tiene más que osadía y arrebato y no le circula por la cabeza ni la sombra de una idea, ha discurrido para su partido conservador un programa famoso que se condensa en esta forma: hacer lo contrario de lo que hace este Gobierno».

Del banquero Busquete, propietario de «El Liberal» y del «Heraldo», periódicos de izquierda, dice reiteradamente: «es bruto, tosco, hombre de presa».

De su Embajador en Roma, Gabriel Alomar, escribe: «Se está poniendo y poniéndonos en ridículo. Si se aprueba pronto la ley de incompatibilidades tendrá que dejar el cargo, y esa sería la mejor solución. Pero si opta por la Embajada, habrá que quitarlo».

El juicio que le merecía el general La Cerda, francamente afecto a la República, es el siguiente: «La Cerda es un incapaz, semi-loco; es desastroso hasta en el vestir».

De Marcelino Domingo, a quien hizo Vicepresidente de su partido, explica que escribe muy mal, que «lo más inasequible del mundo es pedirle a Domingo precisión y detalle de ninguna cosa», que «hasta el castellano que habla se compone de expresiones vagas, generales e inapropiadas». Como reformador agrario nos dice que «su desconocimiento de las cosas del campo es total», y que el proyecto de expropiaciones que presentó «no tenía pies ni cabeza». Hablando del problema del carbón, dice que, «de las enrevesadas propuestas que trae Domingo sobre la huelga de mineros asturianos, ninguna es aceptada».

De Indalecio Prieto traza este retrato: «Prieto debe de estar enfermo. La violencia de su carácter es tal, que tiene aterrorizados a sus funcionarios. Si les manda hacer un proyecto, por disparatado que sea, lo hacen sin formular ninguna observación. Con lo cual, a fuerza de querer probar que él quien manda, se halla prácticamente sin colaboradores». Acerca de la oratoria de Prieto, apunta: «Es muy lento en el desarrollo del discurso, aunque dice muchas palabras por minuto», y su dominio del idioma es corto y no tiene vocabulario ni mucho menos, un vocabulario preciso. Cuando quiere ser elegante, dice **al socaire**, empleándolo siempre mal».

De Fernando de los Ríos, actual Embajador en Washington, hace un esbozo tan implacable como el de Marcelino Domingo. Escribe, por ejemplo: «Es muy curioso oirle a Fernando la apología de las personas que le parecen excelentes. A cada descubrimiento personal que hace Fernando, diríase que el mundo ha estado en tinieblas hasta este momento. Y la verdad es que su ingenuidad pedante y su falta de mundo le han valido a Fernando chascos terribles. En otra ocasión anota: «Me abstengo de decirle que su tono **profesoral**, su expresión pedante y rebuscada y su terquedad fanática le hacen a veces muy cargante». El señor Azaña añade la siguiente anécdota de antología: «Por cierto que ayer, cuando ya nos despedíamos, Fernando me dijo aparte: **¿Ha visto usted la cursilería de estos grabados?** —¿Cómo grabados?—le respondí. Si es una colección de Tiéppolos! —No lo había conocido».

Del entonces teniente coronel Mangada, el «héroe» de los milicianos, dice: «Mangada está loco. Es vegetariano, esperantista y espiritista. Pertenece al tipo militar no conformista por desequilibrio mental, como había algunos durante la monarquía»... «Me ha enviado un folleto escrito en verso, digámoslo así, explicando las reglas del tresillo con alusiones políticas. Debería ser motivo suficiente para expulsarlo del Ejército. Sin embargo, como es natural, Mangada tiene popularidad entre los mentecatos del Ateneo, y algunos periódicos lo jalean».

De Martínez Barrio, dice: «Al acabarse la sesión de esta tarde, M. B. salió al pasillo. Los radicales le aplauden y dan vivas a la República honrada». Ou diable l'honneur va-t-il se nicher?»

Y si los políticos le merecían tan despectivos y aun injuriosos conceptos, no salían mejor librados de su pluma los intelectuales que se habían puesto al servicio de la República. De una conferencia de Unamuno en el Ateneo decía que había sido lastimosa: «una estupidez o una mala acción».

De Ortega y Gasset escribe que: «Proyecta hacer un manifiesto al país **para ponerlo en pie** contra el Gobierno. Le ha escrito una carta a Sánchez Román, diciéndole, entre otras cosas, que nunca en España se había llegado a una desvergüenza igual. El **filosofazo** está que muerde. ¡Que se apunte ocho!» De Pérez de Ayala dice que: «Siempre está arrimado a alguien o a algo donde suene influencia, reputación o dinero».

Así juzga don Manuel Azaña a los hombres que le han rodeado. Unos, le han abandonado, convencidos de que es un hombre estéril. Otros, le siguen todavía... Pero del conjunto de sus juicios sobre las cosas y las personas de las etapas de su mando, se deduce cómo ha sido gobernada España durante el tiempo en que Su Excelencia ejerció una función protagonística.

A. B. M.

París, fin de Octubre, 1937.

(1) Aquí las ha venido publicando el periódico «Avance».

EL JAPON CREE QUE DEBE DEJARSELE EN LIBERTAD PARA DISCUTIR A SOLAS CON CHINA LAS CONDICIONES EN QUE HA DE HACER LA PAZ

La retirada de los japoneses del territorio ocupado será lo único aceptable para el Gobierno chino

Los japoneses indicaron que aceptarían la concertación de un armisticio, cosa inaceptable para China porque sólo serviría para que el enemigo consolidara sus posiciones

TOKIO, noviembre 1. (AP).—El Emperador Hirohito aprobó hoy el ascenso de cerca de mil doscientos oficiales del ejército muchos de los cuales, irán a prestar servicio en China.

Dos tenientes coroneles fueron ascendidos a capitales generales y son Kuniaki Koiso, comandante de la guarnición de Corea, y Shunroku Hata, inspector general de Educacion Militar.

Catorce mayores generales fueron ascendidos a tenientes generales y 32 coroneles a mayores generales.

Tokio ha recibido hoy nuevas pruebas de que Alemania e Italia aprueban sus propósitos en China.

La agencia Domei dice que el doctor Hans Luther, ex embajador alemán en Washington, entrevistado en Tientsin, aseguró que «Alemania trabajará en íntima cooperación con Japón a fin de llevar a cabo el desenvolvimiento económico de Norte de China».

Créese que Italia se adherirá en breve al pacto anti-comunista concluído entre Japón y Alemania en Noviembre de 1936.

La Cámara de Comercio de Tokio anunció que el promedio de los precios al por mayor en el Japón durante el mes de octubre ha sido un 23.5 por ciento más elevado que en el octubre de 1936, aunque no acusó diferencia con referencia a septiembre.

Una alta autoridad japonesa cree que la conferencia de Bruselas debiera terminar cuanto antes sus deliberaciones para dejar que China y Japón negociaran directamente.

BRUSELAS, noviembre 1. AP. Una alta autoridad japonesa dijo esta noche a la Associated Press que la recomendación oficial del Japón a la conferencia de Bruselas sobre el conflicto del Extremo Oriente sería que terminase cuanto antes las deliberaciones y dejara a Japón y China que entablen negociaciones directas de paz.

Los Delegados americanos dieron a entender claramente que no estan dispuestos a aceptar mayores responsabilidades que las demás potencias en el esfuerzo para solucionar la guerra chino-japonesa.

Comentando la declaración hecha por el secretario de Relaciones Exteriores de la Gran Bretaña Anthony Eden ante el Parlamento, quien dijo que Inglaterra iría hasta donde lo hicieran los Estados Unidos, los delegados declararon que estos están dispuestos a prestar a la conferencia su cooperación.

Los círculos japoneses informados dicen que el Japón teme que la conferencia, convocada para hallar una solución amistosa sirva para empeorar el conflicto.

El funcionario japonés dijo que es posible que ciertas potencias, tales como la Gran Bretaña y los Estados Unidos, hagan gestiones de mediación si a ellas dan su consentimiento el gobierno de Japón y China.

Un representante de la delegación china manifestó que su país no considera aceptable la declaración de un armisticio y la discusión de la paz después.

Los japoneses han estado indicando que aprobarían la concertación de un armisticio y hasta han expresado la creencia de que esa proposicion saldrá de la conferencia.

Para los chinos el armisticio solamente daría al Japón la oportunidad de consolidar sus posiciones en el territorio que ha ocupado.

«Los chinos no podrán considerar la paz bajo otras condiciones que la retirada japonesa de todo el territorio que ocupan las tropas del Japon», dijo un representante chino.

LA LUCHA POLITICA EN LONDRES

La policía de Londres, destruyendo una barricada erigida por los comunistas para evitar el paso de una manifestación fascista, dirigida por Sir Oswald Mosley, en el «East End» de la capital de Inglaterra. Cuando la barricada detuvo la parada, los dos bandos de extremistas se enzarzaron en un combate cuerpo a cuerpo. (Foto Acme-Editors Press).

LAS ELECCIONES DE HOY EN ESTADOS UNIDOS INDICARAN SI LOS DEMOCRATAS AMERICANOS ESTAN EN DECADENCIA

Llegó a Nueva York un emisario de los duques de Windsor

Por rara coincidencia, el ex-esposo de la Duquesa llegó también a N. York

NUEVA YORK, noviembre 1o (AP).—Charles Dedaux, emisario del Duque de Windsor, llegó esta noche con el fin de hacer los preparativos para la cuarta visita del Duque de Windsor en compañía de su esposa, mistress Wallis arflied.

Dedaux no ha podido indicar qué puntos de los Estados Unidos serán visitados por los Duques de Windsor, manifestando que esto es cosa que lo anunciará el propio ex-soberano.

Es casi seguro que una de las visitas sea a la Casa Blanca, pues mistress Roosevelt dijo hace algún tiempo que presumía que los Windsor visitarían la Casa Blanca, agregando que serían bien recibidos.

Horas antes de que el barco de Dedaux llegara a Nueva York desembarcaba de otro buque Ernest Simpson, el hombre que se quedó sin esposa.

Simpson, que llegó vestido con un traje gris y chaleco alto, amablemente esquivó todas las preguntas que le hicieron los reporters acerca de su ex-esposa y dijo que ha venido para visitar a su madre, mistress Ernest L. Simpson, de Nueva York, y atender a varios negocios particulares, entre los que figura la posible compra del «Leviathan» para una compañía inglesa.

Otro pasajero que llegó hoy a bordo del «Queen Mary», es el Embajador inglés en Washington Sir Ronald Lindsay, quien refiriéndose al viaje del Duque de Windsor, dijo, contestando a las preguntas que le habían hecho los periodistas:

«No puede haber ninguna situación delicada por un hombre que viene a estudiar el problema del alojamiento y del trabajo y que evitará todo tópico político.

«El Duque viene como ciudadano particular y será tratado como cualquier miembro de la realeza que viniera con tal carácter.»

Los republicanos esperan mejorar sus fuerzas en los Estados Unidos mediante una victoria en Nueva York

En las elecciones de hoy saldrán de las urnas numerosos puestos de importancia, entre ellos los de dos Gobernadores, 4 congresistas, Alcaldes de 30 ciudades y muchos diputados

NUEVA YORK, noviembre 2. (Exclusivo).—Nueva York será la pauta política que servirá para indicar si los Demócratas en los Estados Unidos, están en decadencia, como se cree en muchos círculos.

En 1936 el país entero, con la excepción de Maine y Vermont, votó con el Presidente Roosevelt y el Partido Demócrata. Desde entonces, cambios en la opinión nacional movidos por las discusiones en el Congreso sobre problemas vitales, pudieran haber ocasionado un cambio favorable al Partido Republicano. Los jefes de este Partido, Landon y Hoover, han tratado de revivir el viejo entusiasmo entre sus partidarios. Algunos creen que el Presidente Roosevelt y su doctrina de la «Nueva Dispensación» llegaron a su apogeo el año pasado y que su receso comienza a tomar cuerpo normal. Las elecciones de hoy arrojarán luz sobre ello.

Hoy se debatirán en las urnas varios puestos importantes, incluyendo los de dos gobernadores, cuatro congresistas, alcaldes en 30 ciudades y diputados a las asambleas de numerosos estados.

En algunas ciudades y estados las elecciones carecerán de interés; pero en todas partes se notará si los candidatos opuestos a la doctrina de la «Nueva Dispensación» salen triunfantes. Ello servirá para animar a los jefes republicanos, quienes tomarán las victorias de los enemigos de Roosevelt como señal de que deben de redoblar sus esfuerzos para la campaña de 1938, cuando gran parte de los curules congresionales sean debatidos en las urnas.

En la marca política americana resalta este año, más que nunca, la reñida contienda de Nueva York, donde se ve el caso paradójico de un candidato a Alcalde que lleva el apoyo adoptado el sistema europeo de constituirse en entidad política con candidatos propios. La Liga tiene como yo de amigos y enemigos de la Nueva Dispensación: de Republicanos, Demócratas y Laboristas.

Naturalmente, la elección de Fiorello La Guardia como Alcalde de Nueva York, contra el candidato Demócrata Juez Jeremías Mahoney, no hará luz sobre las tendencias pro o antirooseveltistas del electorado neoyorquino. Pero la elección de Bruce Barton al congreso podría tomarse como símbolo de decaimiento rooseveltista.

Barton no es solamente anti-rooseveltista. Es Republicano declarado y es tildado de reaccionario por las gentes de la Nueva Dispensación. Barton se presenta como candidato al Congreso por el Distrito 17o. de Nueva York, que normalmente ha sido Demócrata.

Al otro lado del Hudson, en el vecino Estado de Nueva Jersey, los Republicanos tienen como candidato gubernatorial al ministro protestante, Senador estatal Lester H. Clee. Los Demócratas proponen al Senador A. Harry Moore, que ha sido su político más afortunado en ese Estado. En Nueva Jersey también se da el caso de que es el candidato Republicano el que apoya a la Nueva Dispensación. El Senador Moore ha votado contra las medidas de Roosevelt en el Senado. El triunfo del doctor Clee en Nueva Jersey será tomado por los Republicanos como victoria propia, aunque los rooseveltistas podrán consolarse en la derrota del Senador Moore, a quien temen más que al candidato Republicano.

Otro síntoma notable en esta elección es la participación de los gremios laboristas en la política nacional. La Liga no partidarista de los obreros y el Comité de Organización Industrial han abandonado la vieja doctrina laborista de votar en uno u otro partido para mantener el equilibrio de influencia en el gobierno y portavoz al American Labor Party (Partido Obrero Americano) que en Nueva York se ha aliado al Partido Republicano.

En Pittsburgh, Búffalo, Cleveland, Detroit, Hartford y Boston los laboristas tienen candidatos propios.

Créese que si el partido obrero señala ganancias notables en estas elecciones, con sólo 16 meses de vida, podrá servir de base al establecimiento de un tercer partido que posiblemente divida al país en tres grupos distintos, en lugar de los dos existentes.

Hasta la llegada de Roosevelt a la Casa Blanca los dos partidos principales —el Republicano y el Demócrata— tenían ideología parecida. Roosevelt introdujo ideologías nuevas en el Partido Demócrata y ha reconstituído un Partido que parece componerse de los elementos menos conservadores de ambos partidos viejos. Los elementos más conservadores se van agrupando en el Partido Republicano y ahora el nuevo Partido Obrero acoge a los elementos abiertamente izquierdistas de los dos partidos viejos.

El martes se verá si ese partido obrero tiene fuerza suficiente para constituir una tercera entidad de política de importancia nacional. En tal caso el país contaría con un grupo conservador, un grupo moderado y otro de izquierdas.

Será en Detroit donde se decidirá la fuerza del nuevo partido. Allí Patrick H. O-Brien, ex-fiscal general de Michigan, es el candidato laborista para Alcalde; Richard W. Reading tiene el apoyo de los conservadores ya Republicanos o ya Demócratas. La derrota de O-Brien se considerará una derrota para John L. Lewis, jefe del Comité de Organización Industrial (CIO).

En Virginia los Republicanos apoyan a J. Powell Royall para gobernador, contra James H. Price, candidato Demócrata.

El puesto de congresista que desea obtener Bruce Barton, candidato conservador, apoyado por Republicanos y Demócratas conservadores, es también objeto de lucha. Stanley N. Osserman, candidato Demócrata y George Backer, candidato laborista son los contrincantes de Barton, quien es figura de relieve nacional, gozando de justa fama en el periodismo como jefe de la agencia de anuncios Durstine and Barton.

Otros candidatos al congreso por Nueva York, son Ralph Gamble, Republicano contra Homer Stebbins, Demócrata, en el condado de Westchester; Louis Rockefeller, Republicano, contra Nancy Schoonmaker, Demócrata.

La decadencia de Roosevelt podrá verse mejor en la elección de Barton, porque los otros dos distritos son normalmente Republicanos.

Cinco mil soldados de Nicaragua salen para la frontera

La correspondencia enviada desde Nicaragua a Honduras se está recibiendo violada

TEGUCIGALPA, Honduras, noviembre 1o. (AP).—Noticias fidedignas dan cuenta esta noche que se han enviado tropas nicaragüenses a la frontera entre Honduras y Nicaragua, virtualmente en vísperas de una conferencia de mediación, en la que participarán los Estados Unidos, para solucionar la disputa provocada por la emisión de un sello de correo.

Las informaciones dicen que han sido despachados 5,000 soldados perfectamente equipados.

En los centros hondureños se dice que tal movimiento de tropas viola el acuerdo del 7 de septiembre en virtud del cual las dos naciones prometieron no enviar tropas a sus fronteras.

En la Oficina central de Correos de Tegucigalpa se fijó hoy una aviso que dice:

«Se avisa por la presente al público que desde hace un mes toda la correspondencia de Nicaragua llega a ésta totalmente violada y saqueada, en vista de lo cual, las autoridades postales hondureñas no pueden asumir responsabilidad por ninguna pérdida.»

El ministro de Nicaragua dice no tener noticias acerca del envío de tropas nicaragüenses a la frontera de Honduras

WASHINGTON, noviembre 1o. (AP).—El ministro de Nicaragua, Brenes Jarquín, dijo esta noche que no había recibido noticia alguna de su gobierno acerca del anunciado despacho de 5,000 soldados a la frontera de Honduras.

Se mostró el ministro sorprendido de los despachos de Tegucigalpa en los cuales se asegura que Nicaragua había enviado tropas a la zona de la fronteza con manifiesta violación de todos los convenios.

Agregó el ministro que esta tarde había conversado con el ministro americano en Nicaragua, pero que nada le había dicho acerca del movimiento de las tropas.

UN JUEZ, UN ALCALDE Y 14 PERSONAS MAS CONDENADAS POR MAL USO DEL CORREO

WASHINGTON, noviembre 1. (AP).—El juez W. L. Stumbo, del condado de Floyd, Kentucky; Arthur C. Carter, alcalde de Prestonburg, Kentucky y otras catorce personas apelaron hoy al Tribunal Supremo con el fin de escapar a la pena de dos años en la penitenciaria. Se les condenó por utilizar el correo para cometer estafas en relación con la distribución de fondos de auxilio.

La sentencia dice que los procesados por medio de certificados falsificados, obligaron a la Comisión a pagar cantidades a los comerciales y que parte de esas cantidades pasaron a los bolsillos de los procesados.

SERAN JUZGADOS EN LAS BAHAMAS DOS HERMANOS CAUSANTES DE TUMULTOS

NASSAU, Bahamas, noviembre 1. (AP.)—George y Willis Duvalier serán juzgados mañana de la acusación de homicidio como resultado de los desórdenes que provocaron en la isla Gran Inagua el mes de agosto pasado que obligaron al Comisario y a otras trece personas a huir a Cuba.

Se acusa a los dos hermanos de haber dado muerte a tiros a John Munroe, indígena empleado por Josiah Erickson, de Swampscott, Massachusetts, que explota unas salinas en dicha isla.

SIGUEN TRABAJANDO PARA DESCIFRAR EL MISTERIO DEL SECUESTRO DE ROSS

CHICAGO, noviembre 1o. (AP.)—Los agentes federales que tratan de resolver el enigmático secuestro de Charles S. Ross, concentraron hoy sus fuerzas en el sector sur del distrito metropolitano.

Se hacen esfuerzos por trazar las huellas de cinco billetes de 20 pesos pertenecientes a la suma de 50 mil pesos pagada por el rescate del anciano manufacturero, cosa que no se ha conseguido todavía.

Mussolini cree que la colonia que debe devolverse a Alemania ante todo es la del Africa Oriental

Se ha desmentido la noticia de que hubiera un cambio de notas entre Italia y Egipto a causa de las concentraciones militares que han estado haciendo en la frontera de Libia

ROMA, Nov. 1. Havas.— El periódico «La Tribuna», defendiendo los derechos de Alemania a que se le restituyan las colonias de que fué despojada por el tratado de Versalles, declara que la dependencia que debiera cuanto antes devolverse al III Reich, por ser aquélla a que más derechos posee, es la de Africa Oriental, que, como se sabe, hace frontera por el sur con las dependencias italianas actuales de Etiopía.

Dice «La Tribuna» que durante la guerra, tres mil alemanes y 12,000 ascaris, o soldados indígenas, defendieron la posesión heroicamente, contra 130 generales ingleses y unos 300.000 hombres, en que figuraban ingleses, belgas, portugueses y surafricanos, además de los indígenas procedentes de varias colonias».

Agrega el editorialista que en su discurso, el Duce quiso referirse particularmente a esta colonia.

Juzga la publicación que el no devolver esta colonia a Alemania pudiera indicar una falta extraordinaria de tacto por parte de la Gran Bretaña y otros países, que se empeñan en negar la sal y el agua al Reich.

En cuanto a los móviles que hayan inspirado al Duce a convertirse en campeón de las reivindicaciones alemanas, dice el periódico que hay, además del agradecimiento, muchas otras razones, entre las cuales no es la menos importante la de que Alemania apoyase de un modo generoso a Italia durante la campaña de Etiopía.

No ha habido cambio de notas entre Egipto e Italia

LONDRES, Nov. 1. (Havas)— La agencia Reuter en un despacho fechado en El Cairo comunica que es falso que la cancillería del Nilo haya dirigido nota alguna a Italia, con motivo de las concentraciones militares que se han estado realizando en la frontera de Libia.

ROMA, Nov. 1. AP.— El Rey Jorge II de Grecia visitó hoy al primer ministro Benito Mussolini en el Palacio de Venecia después de recibir al Conde Galeazzo las islas de Rodas y del Dodecaneso en el mar Egeo.

Entre los antiguos ciudadanos de Grecia ha habido cierto malestar en vista de la insistencia de Italia en que se emplee en las escuelas el idioma italiano.

Mañana el Rey Jorge II será huésped del Rey Víctor Manuel y de la Reina Elena en la residencia campestre de San Rossore.

El Rey de Grecia irá a Londrey París.

MAS SENTENCIAS DE MUERTE

MOSCOU, Nov. 1o. (AP).— En la Siberia Oriental se han dictado seis penas de muerte por mala administración de los fondos de las fincas comunales; una más por destrucción de ganado en la Siberia Occidental y otro por dañar los cereales en el Dagestán.

Agregó que Inglaterra rechaza la indicación hecha por Italia para la devolución de colonias a Alemania

La Gran Bretaña, dijo también, está dispuesta a enviar más buques de guerra a patrullar el Mediterráneo como una respuesta al hundimiento del vapor **Jean Weems** por un avión

LONDRES, noviembre 1. AP. El Secretario de Relaciones Exteriores, Anthony Eden, prometió hoy que la Gran Bretaña «llegará hasta donde lleguen los Estados Unidos» en relación con el plan para poner fin a la guerra chino-japonesa y manifestó a los dictadores que la Gran Bretaña no escucha órdenes de nadie.

Sin mencionar a Italia por su nombre, la declaración de Eden en la Cámara de los Comunes rechazó la demanda que hizo Mussolini para que se devuelvan las colonias a Alemania.

Antes de salir para la conferencia de Bruselas sobre el conflicto del Extremo Oriente, Eden declaró que «Inglaterra irá en relación con el conflicto de Asia hasta donde vayan los Estados Unidos, sin adelantarse a ese país, pero sin quedar detrás tampoco».

Agregó que se consideraba obligada a declarar que la iniciativa de la convocatoria de la conferencia no había sido de Inglaterra, sino del gobierno de los Estados Unidos, y puso de relieve que cualquiera acción que pueda tomarse en la disputa del Extremo Oriente depende esencialmente de la cooperación de los Estados Unidos de América».

Pasando de la situación en el Extremo Oriente a la situación europea Eden declaró:

«La Cámara habrá observado sin duda que durante los últimos días un país que como resultado de la guerra mundial ha ganado considerables accesores a territorio en Europa y ha recibido también ciertas concesiones territoriales en Africa de los países con los cuales estaba aliado, se ha dedicado a defender la reclamación de Alemania a sus posesiones africanas.

«Debo declarar claramente que nosotros no admitimos el derecho de ningún gobierno a invitarnos a hacer ninguna contribución cuando no hay nada que demuestre que ese gobierno está dispuesto a contribuir por su cuenta».

Cuando Eden salió para Bruselas los miembros del Parlamento estaban divididos acerca de la probable extensión de las medidas americanas que Eden se comprometió a apoyar.

Los miembros de la oposición interpretaron el discurso del Presidente Roosevelt en Chicago pidiendo una «cuarentena» de las naciones agresoras en el sentido de que significaba la ruptura de las relaciones con el Japón, ya declarado culpable por la Liga de las Naciones. Los miembros conservadores no participan de ese criterio.

La Embajada japonesa admitió que los proyectiles nipones habían causado la muerte de cuatro soldados británicos el 29 de octubre en Shanghai, aumentando la tensión entre la Gran Bretaña y el Japón.

En su aviso a la diplomacia dictatorial, Eden dijo que había observado una tendencia al uso de métodos muy peligrosos, «una inclinación a amenazar, a dictar órdenes, a proclamar lo que virtualmente equivale a un ultimátum».

«Tales métodos jamás tendrán respuesta aquí», siguió diciendo Eden en medio de aplausos de aprobación por parte de la Cámara. «Tales órdenes jamás serán obedecidas por el pueblo británico. Estamos dispuestos a discutir cualquier problema con las partes interesadas; pero no estamos preparados a aceptar órdenes».

Como si quisiera redondear sus declaraciones de política exterior, dijo Eden:

Primero: No nos sumaremos a ningún bloque anticomunista ni antifascista.

Segundo: La Gran Bretaña y Francia están dispuestas a despachar más buques de guerra al Mediterráneo para combatir la piratería contestando al hundimiento del vapor «Jean Weems», por un aeroplano que se cree es de construcción italiana.

Tercero: La Gran Bretaña investiga la noticia de que el hijo del primer ministro Mussolini, Bruno Mussolini, piloteaba el avión que bombardeó al «Jean Weems».

Cuarto: La Gran Bretaña está en constante consulta con el Egipto acerca de la amenaza de los continuos refuerzos italianos que se están enviando a Libia.

Quinto: El sistema de no intervención es necesario y no ha laborado en favor de los nacionalistas españoles.

Eden dejó al Conde Plymouth, Subsecretario de Estado y presidente del Comité de no intervención, la tarea de resolver mañana las diferencias entre los puntos de vista germano-italianos por una parte y rusos por la otra con referencia a la proposición para la retirada de los voluntarios de España.

El Secretario de Relaciones Exteriores admitió en respuesta a preguntas de la oposición, que el hecho de que el primer ministro Mussolini conceda medallas a los familiares de los italianos muertos combatiendo en España, «implica una aprobación de la intervención».

Perdieron fuerza los laboristas en la Gran Bretaña

GINEBRA, noviembre 1. (AP.) — La Gran Bretaña rechazó hoy una proposición para el establecimiento de un tribunal internacional encargado de juzgar los casos de terrorismo internacional.

El delegado británico Sir John Fischer Williams, dijo a la conferencia de la Liga de las Naciones sobre represión del territorio que la Gran Bretaña no se opondría al establecimiento del tribunal, pero que no podría participar en él.

Agregó que su gobierno simpatiza con las finalidades de la Conferencia, pero que las leyes inglesas son suficientes para castigar el terrorismo.

Derrotados los laboristas en Inglaterra

LONDRES, noviembre 1. (Havas.) El resultado principal de las elecciones municipales que se celebraron ayer es el de señalar el retroceso de los laboristas en muchos distritos, con beneficios evidentes para los conservadores. Sin embargo, por vez primera en la historia, los laboristas obtuvieron mayoría en los distritos de Coventry, Leyte y Bristol, que eran el baluarte de los moderados; en South Shields también avanzaron lo suficientemente para lograr equilibrarse con los demás partidos.

Los conservadores ganaron a Birkenhead a los laboristas, que también perdieron diez escaños en el concejo de Liverpool.

He aquí el resultado de 127 poblaciones importantes:

Conservadores, ganaron en 65 y perdieron en 32; los liberales, ganaron en 3 y perdieron en 29; los laboristas, ganaron en 54 y perdieron en 70; los independientes, ganaron en 32 y perdieron en 25.

Harán préstamos para mejorar los precios del maíz

Mr. Roosevelt pedirá que el Congreso conceda un crédito con el expresado objeto

WASHINGTON, Nov. 1. AP.— Presidente Roosevelt ha dado instrucciones a la Corporación de Reconstrucción Financiera a fin de que se hagan los preparativos del caso para realizar préstamos que permitan el alza del precio del maíz.

Los funcionarios de la Corporación se negaron a decir de una manera terminante si el gobierno hará anticipos sobre el maíz, pero la orden del Presidente indica que se autorizarán algunos préstamos.

En un telegrama desde Hyde Park, publicado por Jesse H. Jones, presidente de la citada corporación, Mr. Roosevelt dice que ha decidido recomendar al Congreso tan pronto se reúna que apruebe una ley concediendo a la corporación un crédito suficientemente amplio al mismo tiempo que autoridad para levantar fondos mediante la venta de sus propias obligaciones».

Hasta tanto el Congreso discuta y apruebe la recomendación del Presidente, la Corporación tendrá que hacer préstamos que se calculan en $85,000,000, cantidad que prestará por medio de la Commodity Credit Corporation, como en años anteriores.

A pesar de la protesta formulada por los americanos sigue con furia el combate cerca del río Soochow

Por otra parte, la tensión entre japoneses e ingleses no ha cesado desde la muerte de varios fusileros británicos. «El batallón chino perdido» representa un delicado problema

SHANGHAI, noviembre 1. AP. El avance japonés para forzar el paso del río Soochow y apoderarse de los suburbios occidentales de Shanghai produjo ayer una protesta americana y la consiguiente explicación japonesa, pero la lucha prosigue con furia.

Los chinos ceden terreno desesperadamente ante el avance de las unidades japonesas que ayer tarde ocuparon parte de la margen sur del Soochow a alto costo para ambos lados.

La lucha a lo largo de los bordes Norte y Oeste del establecimiento internacional, que ha provocado una serie de rozamientos entre los japoneses y los ingleses, ha sido causa de disputas con los soldados de infantería de marina de los Estados Unidos.

Los soldados de infantería de marina japonesa emplearon juncos con el fin de convertirlos en puentes para cruzar el río Soochow y uno de los juncos pertenecía a los marinos americanos, los cuales protestaron.

Unos siete mil soldados japoneses, protegidos por cortinas de humo y barrages de artillería, cruzaron el río hacia la margen sur. Esta madrugada con refuerzos que les llegaron por los pontones que construyeron los ingenieros militares, las tropas japonesas atacaron fieramente las líneas chinas con la intención de llegar a Hung Jad, suburbio de residencias del sudoeste de la Ciudad.

Las ametralladoras y los morteros de trinchera de los chinos costaron muchas vidas a los japoneses.

La tensión japonesa e inglesa continúa como resultado de la muerte de cinco soldados británicos y las heridas que recibieron ocho, cinco en los últimos diez días, pero las autoridades inglesas creen que sus repetidas protestas han sido escuchadas.

A los funerales de los cuatro fusileros ingleses que se celebraron hoy no asistieron oficiales japoneses. Las autoridades británicas se negaron a invitarles aunque aquéllos habían expresado deseos de asistir.

Millares de estudiantes chinos formaron a lo largo de los muros del cementerio durante la inhumación y más tarde recorrieron las calles de Shanghai con banderas dando vivas a sus amigos los ingleses. La policía del establecimiento disolvió las manifestaciones.

En el Norte de China los japoneses han obtenido pequeñas ganancias en la ofensiva sobre Tai Yuan Fu, capital de Shansi, y la reanudación de las actividades en el Norte de la provincia de Honan, donde un asalto chino fué rechazado, muriendo 40 soldados chinos. Los japoneses dicen que están dispuestos a tomar a Chang Teh, ciudad al norte de Honan, en cualquier momento.

El batallón chino perdido presenta un delicado problema al Consejo municipal del Establecimiento Internacional, que se hizo cargo de esas tropas después que los ingleses las ayudaron a refugiarse en lugar seguro y las desarmaron.

Las autoridades chinas piden al Consejo que entregue el batallón de manera que pueda volver a ocupar su puesto en las líneas de defensa contra los japoneses. Arguyen que como quiera que el Consejo no es un estado soberano no puede retener legalmente el batallón.

Stirling Fessenden, secretario general americano del Consejo, teme que el Japón proteste en el caso de que permita que el batallón vuelva al territorio chino, creando un incidente internacional.

M.E.C.D. 2016

SUPLEMENTO DIARIO EN ROTOGRABADO

DIARIO DE LA MARINA

LA HABANA, MARTES, 2 DE NOVIEMBRE DE 1937

ACTUALIDAD NACIONAL E INTERNACIONAL

EN UN ACTO brillante fué declarado abierto en la mañana de ayer el curso universitario de 1397-38 por el Rector ingeniero Cadenas. Recogemos tres aspectos de los actos celebrados con ese motivo; en uno, el Rector, profesores, estudiantes e invitados cuando iniciaban el desfile; en el otro, la máxima autoridad universitario iza la enseña-patria a los acordes del Himno Nacional, y por último: una compacta multitud (Fotos D. M.)

DEL ACTO Nacional Sindicalista celebrado por Falange Española.—Momentos en que hacían el saludo de ritual los señores: Miguel Espeliús, representante del Generalísimo Franco; Elicio Argüelles, presidente del Comité Nacionalista; el príncipe de Rúspoli, jefe del Fascio italiano en Cuba; Eule, jefe del Nazismo alemán en Cuba; Dr. Paolo Nicolai; Manuel Alvarez Raimúndez; Juan Andriansens y el doctor Francisco J. Almodóvar, en el acto celebrado el domingo por la mañana en el teatro Alkázar (F. D.)

PRESIDENCIA de la sesión inaugural de la Primera Conferencia de Radio, que tuvo lugar—ayer—en el hemiciclo de la Cámara de Representantes, bajo la presidencia del coronel doctor Federico Laredo Bru, Jefe del Estado, y de los Secretarios Remos (Canciller de la República) y Díaz, Ministro de Comunicaciones. En la sesión inaugural hicieron uso de la palabra el Primer Magistrado de la nación y S. E. el señor Ministro de los Estados Unidos del Brasil, Macedo Soares (Foto D. M.)

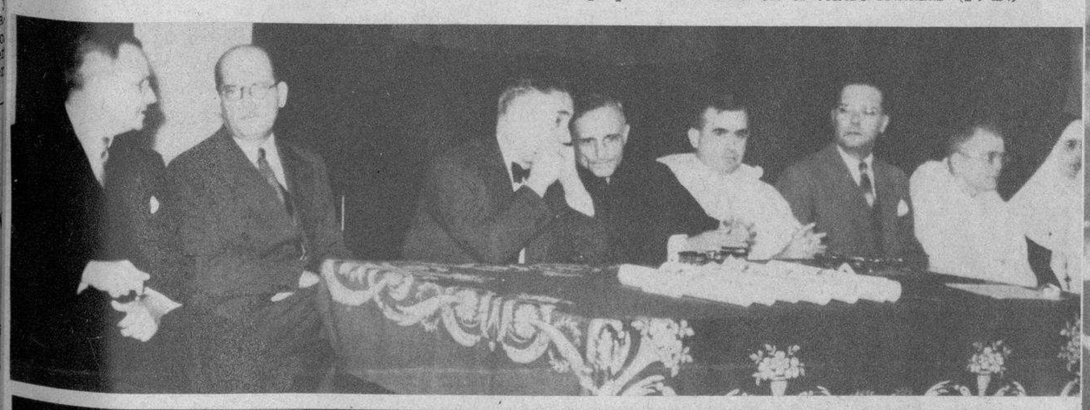

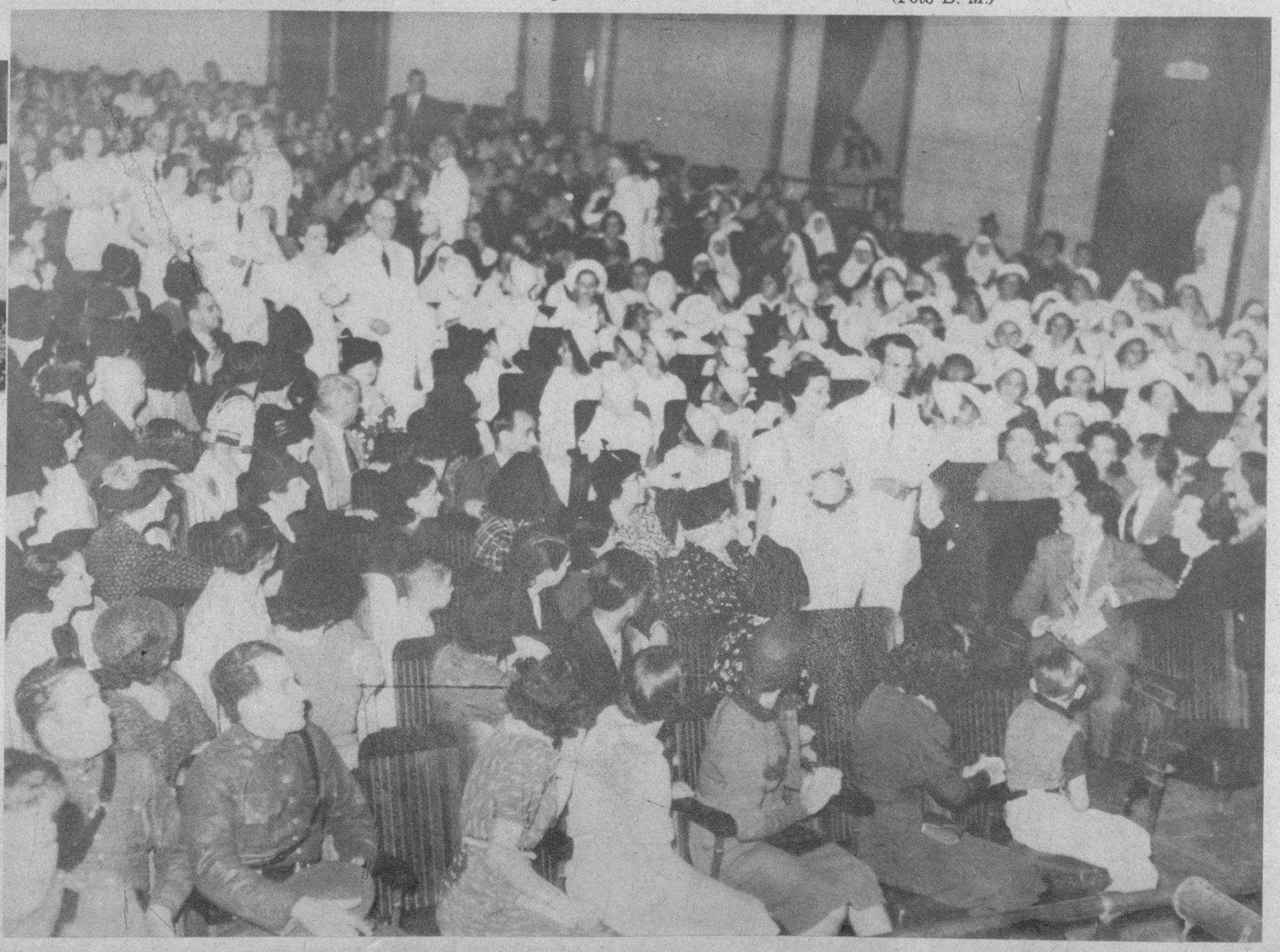

EN EL TEATRO Auditorium se celebró, mediante un acto brillantísimo, la fiesta escolar en honor de las alumnas del Colegio «Nuestra Señora del Rosario» (Dominicas francesas), con motivo de haber terminado brillantemente sus estudios de Bachillerato. En dicho acto se les entregaron los correspondientes títulos a las señoritas Ester Vidal; A. Quintas; A. Hernández; H. Riquelme; A. Vignau; Rosita Barquín y M. T. O-Farrill. En nuestras fotos: tres aspectos del brillante acto. En una: un detalle del salón del teatro, repleto de público; en otra; la presidencia; y por último; los señores Ramón Crusellas y José Barquín, acompañando a varias graduadas (Foto D. M.)

M.E.C.D. 2016

LOS CANDELABROS DEL EMPERADOR, es el título de una gran producción cinematográfica, en que intervienen los grandes artistas (en la foto) Luisa Rainer y William Powell

UNA SUGESTIVA escena de «Los candelabros del emperador», con Luisa Rainer y William Powell

Cine

GINGER Rogers, estrella de la pantalla, bailando y actuando en un «pasillo» cómico, con Bernand Newman, durante un «party» ofrecido recientemente por su compañero Jack Oakie (Foto Wide)

MARGARET Tallichet, la Cenicienta de Hollywood, que toma parte en «Caminar hacia el viento», que se está rodando en Cinelandia. La bella Tallichet es un hallazgo del director David Selznik, y actuará muy pronto (Foto Wide)

LAS VEDETTES francesas del cinematógrafo, Fernand Gravey y Danielle Darrieux, han salido para Hollywood. Aquí los vemos en la estación de San Lázaro, de París, en el tren transatlántico que los conduce hasta el «Normandie» (Foto Transfrance)

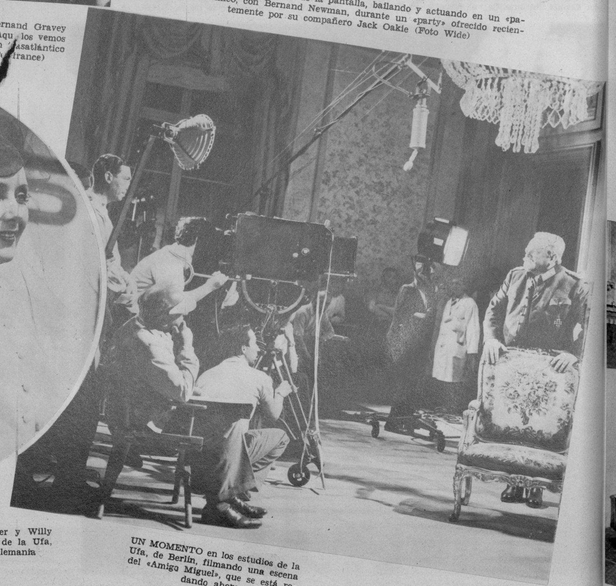

UN MOMENTO en los estudios de la Ufa, de Berlín, filmando una escena del «Amigo Miguel», que se está rodando ahora

LA FAMOSA Lil Dagover y Willy Fritsch, grandes artistas de la Ufa, viajando juntos en Alemania

modas

por m. r. de fontanills

EL NEGRO es el color preferido para el otoño. Glenda Farrell presenta un traje de sport de terciopelo negro con chaqueta de tres cuartos y la falda strecha

JEAN MUIR nos muestra un modelo elegantísimo interpretado en lamé brochado en estilo sencillo con mangas y alto de escote al frente con la espalda descubierta

CARTAS DE PARIS

LA ROBE D-APPARAT

Por Mme. Andrée BIZET

Exactamente como en la «familia humana», en la «familia del traje» existe también la jerarquía. Como entre las gentes, entre los trajes hay también lo que nuestro Richelieu llamaba «distancias naturales».

El traje de aparato es con respecto al traje en general, lo que un viejo aristócrata es a las gentes rústicas: la forma material de las buenas formas.

Se le encuentra nada más que entre las élites. Es la expresión viva de lo suntuoso, la materialización de la verdadera elegancia. La marquesa de Brimont solía decir: «Dime cómo esa dama lleva su traje de aparato y te diré quién es...»

He aquí una «robe d-apparat» de Molyneux, escogido entre los modelos de noche más recientes. Está confeccionada en terciopelo verde oscuro, verde de estanque nochecido, y una capa—que lleva en la mano—cubre los hombros, cuando hay necesidad.

La fotografía no nos descubre la «coiffe» pero yo vi desfilar a la manequin frente a mí, y estaba tocada con plumas de avestruz del mismo color. Parecía una sinfonía verde, un verde suntuoso que infundía al mismo tiempo dos sentimientos contradictorios: el respeto y la gracia.

Una de las grandes dificultades para la confección de una robe d-apparat es el color. Se busca generalmente el color unido. Y sobre todo el color intenso. (Hay que huir de los colores neutros, en general, y en particular para la confección de trajes de noche).

Un espíritu sutil del bulevar, madame de Chigrain —la autora del libro famoso titulado «Quarante ans de souvenirs»—nos describe los trajes de aparato de su época—entre 1890 y 1920. Es curioso, pero aquellos trajes y los actuales no difieren sino en que los unos estaban recargados de detalles inútiles y los nuestros son simples en extremo. Pero en el fondo son iguales. En el fondo son hermanos y están confeccionados en la misma materia. Lo que quiere decir que, si los detalles cambian—como entre el viejo aristócrata y el hombre corriente de la calle—los trajes de aparato cambian también, pero sólo en detalles: en el fondo siguen siendo jerárquicos, siguen estableciendo las «distancias» de que hablaba Richelieu...

LAS PRENDAS tejidas representan en la actualidad un motivo elegante y de gran novedad. Aquí nos muestra una blusa sencilla que se completa con un suit propio para cocktail

ESMALTE DE LA MAS ALTA CALIDAD
EN COLORES DE MODA
NO MAS UÑAS MANCHADAS NI PARTIDAS

LOS MOBILIARIOS elegantes representan un motivo de gran propiedad en los detalles modernos. Aquí vemos este bello conjunto de gran suntuosidad, fabricado por LA MODA en maderas del país, tapizadas con telas de color verde manzana. Pueden verse en el salón de exposición de Galiano y Neptuno

TRAJE de sport de crepé de chine verde oliva con detalles elegantes consistentes en pespuntes y la hilera de botoncitos a todo el frente del vestido

BEVERLY Roberts luce, con su elegancia innata, un bello traje de noche de crepé rosado con óvalos de satín, adaptándolo a una forma chic

M.E.C.D. 2016

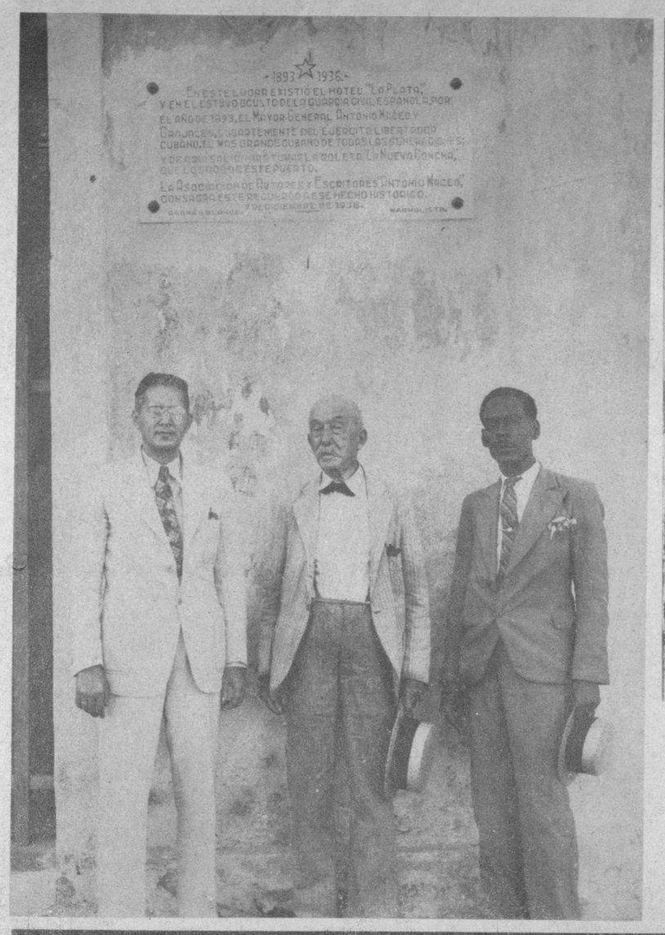

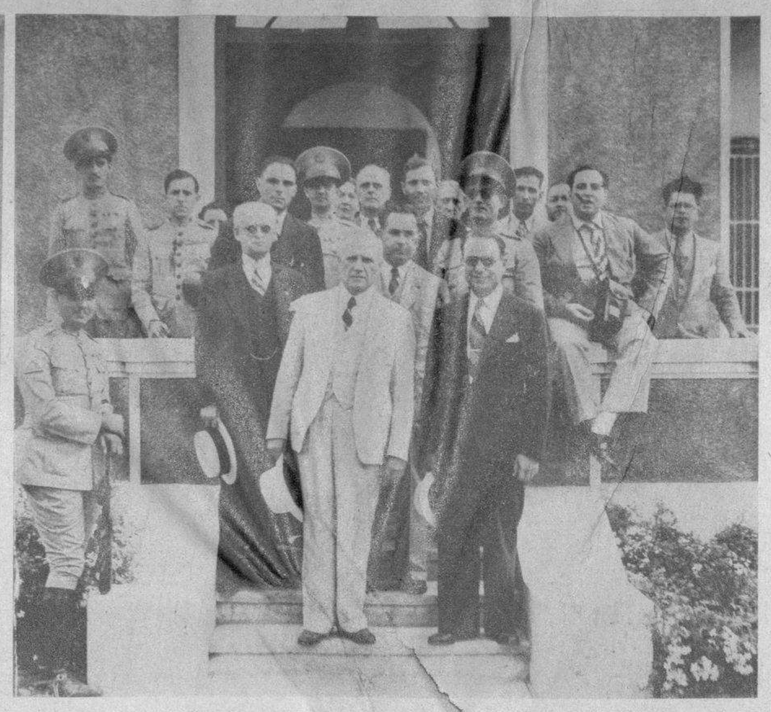

LLEGADA del señor Presidente de la República al Central Manuelita, después de inspeccionar la carretera Cienfuegos-Ariza. Numerosas personalidades acompañaron al doctor Laredo en su excursión (Foto D. M.)

ACTO DE COLOCAR una corona al busto de Colón, que se encuentra en la portada de la Catedral de Oriente, estando presentes el Arzobispo y altas autoridades de Santiago de Cuba, el Día de la Raza (Foto D. M.)

DON ANTONICO Argüelles, salvador del General Antonio Maceo, y superviviente de la Junta Revolucionaria Cubana de New Yorg, posa junto a la placa que conmemora el hecho en la antigua fonda «La Plata», de aquella ciudad, donde estuvo escondido el Titán de Bronce nueve días. Ya tarde... acaba de concedérsele una merecida pensión a este viejo mambí (Foto D. M.)

UN GRUPO de los asistentes, en los salones del Palacio Provincial de Santiago de Cuba, después de haber hecho el resumen en la fecha del aniversario del descubrimiento de América la autorizada palabra del señor Gobernador Dr. Pérez André (Foto D. M.)

LAS DAMAS pertenecientes a la Mesa Directiva del Comité del Mandato de los Pueblos Pro Paz, llegadas a la Habana, fueron obsequiadas gentilmente con un ponche de honor por nuestro Alcalde Dr. Beruff Mendieta, ayer y en los salones de nuestro Ayuntamiento. En nuestra foto se muestra un instante de la recepción, donde se ve al Exmo. S. Embajador de los Estados Unidos, Mr. Wright, varias de las damas agasajadas y el doctor Beruff Mendieta y otros caballeros (Foto D. M.)

MOMENTOS en que era despedido en los muelles de la PAA, el Sec. General de la Cruz Roja, Tte. Cor. Evelio Figarola Infante, jefe de la misión que va a Washington, donde condecorará a la esposa del Presidente de los EE. UU., Sra. de Roosevelt. Lo acompañan el contador de la Cruz Roja, Dr. Miguel A. Macau, y su ayudante Com. Luis Ardois. El Tte. Cor. Figarola aparece en la foto rodeado de su esposa Sra. Elisa Hernández, sus hijitos, y hermanos y numerosas personas que acudieron a despedirle (F D)

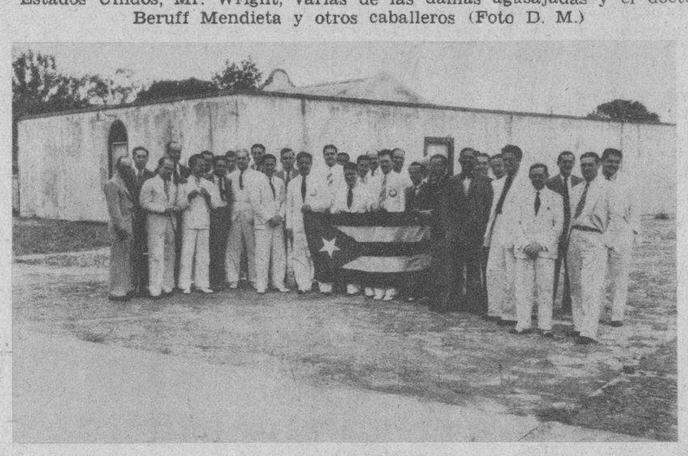

EL CLUB de los Leones, de la Habana, obsequió una bandera cubana al Club de los Leones, de Panamá, R. P. Esta foto muestra a los Leones de Panamá, después de recibir la bandera cubana de manos del Ministro de Cuba, doctor Emilio Núñez Portuondo, que pronunció un discurso sobre la significación en su historia de la liberación de Cuba (Foto D. M.)

LOS MEDICOS del Instituto Clínico celebraron un acontecimiento.—En el Vedado Tennis Club se reunieron, el sábado pasado, los médicos del Instituto Clínico para celebrar el hecho de haber sido aceptada la institución como entidad modelo, por el Colegio Americano de Cirujanos. En esta foto aparecen varios de los médicos de nuestra prestigiosa institución (Foto D. M.)

MISA celebrada en la Catedral de Stgo. de Cuba conmemorando los 445 años de haber descubierto América el invicto navegante Colón. Por primera vez se realiza este acto en Oriente, gracias al Gobernador señor Pérez André (Foto D. M.)

LLEGARON ayer las delegadas de la Ass. Mandato Popular contra la Guerra, quienes, como hemos informado vienen en misión pacifista, proponiéndose recorrer todos los países de la América Latina con el fin de difundir sus postulados y lograr una acción conjunta de América en pro de la paz mundial. En la foto aparecen las delegadas, Mrs. Baurston W. Musser, Sara Anne P. Burke y Mrs. Enoches Wesley Foster, rodeadas por los representantes de las Asociaciones Femeninas habaneras que acudieron al muelle

Los Niños Bien Nutridos
Están Llenos de Vida

LA leche DRYCO hace que su hijo crezca sano, con buenos dientes y huesos derechos y fuertes.
DRYCO es el mejor substituto de la leche materna.
Con DRYCO, el niño duerme bien, está libre de fiebres y vómitos y su peso aumenta.

DRYCO
LA LECHE IDEAL PARA NIÑOS

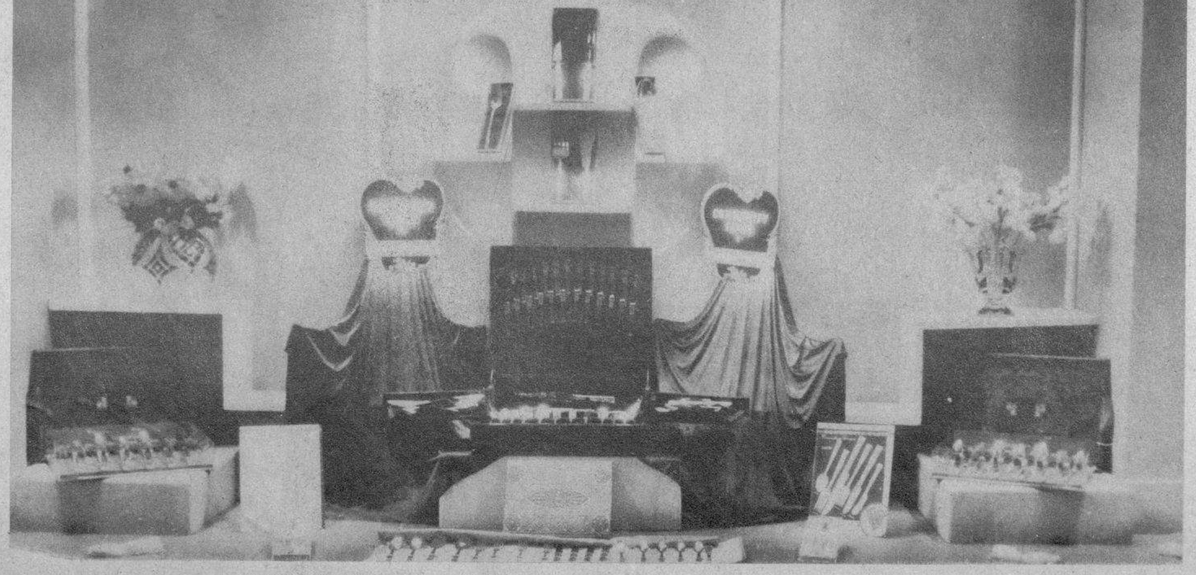

FOTOGRAFIA de la artística vidriera de «LA VAJILLA», exhibiendo el Modelo Coronación, de los Cubiertos Community Plate, representados en Cuba por la firma Adolfo Kates e Hijo (Foto D. M.)

Sobrinos de Nazabal
MURALLA 70
casimir inglés
"Petronio"
ELEGANCIA Y CALIDAD
pídalo a su sastre

M.E.C.D. 2016