SERVICIO DE ASSOCIATED PRESS
Esta queda autorizada para usar nuestro servicio y noticias de información.
HILO DIRECTO CON NUEVA YORK

1A SECCION 1

DIARIO DE LA MARINA

EL DIARIO DE LA MARINA es el periódico más antiguo de Cuba. Fué fundado en el año mil ochocientos treinta y dos.
SERVICIOS ESPECIALES DE ESPAÑA

AÑO CV.—NUMERO 251. ACOGIDO A LA FRANQUICIA POSTAL. LA HABANA, JUEVES, 21 DE OCTUBRE DE 1937.—SANTAS URSULA, CELIA Y CLEMENCIA. TIEMPO PARA HOY: PROBABLEMENTE BUENO. PRECIO: 5 CENTAVOS

ASTURIANOS Y VASCOS SE BATEN EN GIJON, DICEN LOS AVIADORES QUE HUYERON DE ALLI

IMPRESIONES

ntras el régimen rojo de Valen- se escapa al galope el ánima y provincias y lo desairan en Sociedad de Naciones, y no hay en el mundo donde no den por su derrota inminente y aquí en Cuba se están ganan- Valencia las grandes bata- el cine, en los periódicos, en y hasta en algunas esferas

tunadamente, casi todas es- batallas son del género bufo a cabo con vejigas de vien- las que estallaban en los de nuestra niñez los payasos Pubillones.

quiera que llegara a Cuba de región ignota, impermeable noticias del mundo exterior, y hasta juraría que el po- Franco está perdido.

titulares de los periódicos le de las tremendas y derrotas de este último. cafés y doquiera se forman rillos de entusiastas y des- oiría las conjeturas más sobre el rumbo político y tomará España una vez heroicas milicias sofoquen la intentona de los crimina- que atentaron contra cracia, la libertad y el Him- Riego». Si se pone a escu- radio, a cualquier hora que sentirá sus oídos taladrados letanía antimilitarista de los curren al ardid de «a ti te lo Juan, para que lo entiendas,

más? Si se le ocurre dis- con la lectura y las láminas quier revista ilustrada, se ex- a indigestarse con los ar- fotografías con que la pro- roja universal pretende el mundo. Los rebeldes, en fuga, se consuelan asesi- niños, mientras los leales, por virtuosos sacerdotes y bea- Basilios, predican la santidad causa de los ladrones marxis- anarquistas incendiarios.

forastero asistiría al los noticiarios le convence- que los rebeldes están bo- Atraído por una reclame iría a ver un film que se No pasarán! y saldría del comandose: Pero ¿por qué se habrán metido en lío Y les cogería lástima, y ntiría tentado de cable- Miaja en estos términos: punto sean generosos trense ustedes comedidos la victoria.

forastero toparía, al fin postre, con una de las mu- personas sensatas que hay en al tratar del problema es- asombro no tendría límites.

—preguntaría éste cayendo —, ¿pero es posible que se llevar la mentira a extremos ¿Conque no habiendo una sola victoria, resulta obtienen todas en el papel? dicen que los rebeldes no y han pasado media Es-

informante honrado, de bue- le ilustraría:

usted, amigo, cuando dicen pasarán se refieren a los lo cual es una garantía responsables y los dirigen- no es fácil que salvada la prosiga la implacable per- de los llamados rebeldes, poseen el arte de fabricar para los tontos, pero sí la clarísima de lo que se debe y lo que se debe amparar. que esta guerra de España tado en una lucha implaca- los que tienen la lengua los que tienen la mano du- final estaba previsto desde día que comenzó. Los lea- ido ganando pulgadas de pa- los periódicos a medida que rebeldes han ido ganando kiló- de tierra en los campos de De ahí que a cada ciudad poder de estos últimos co- miles de artículos triun- la otra banda en el úni- campo en el que realmente los rojos anotarse victorias: del papel, donde el derrama- de sangre lo sustituye el de- miento de tinta, tinta fresca, igual frescura. De ahí que las estén equilibradas y la vic- indecisa. De nada le valdrá a conquistar para la civiliza- el cristianismo la España, en integridad, si los papeles siguen sin rendirse, porque va a hacer un viaje a Es- para comprobar con sus ojos cierto lo que los periódicos Ya tiene usted, pues, acla- lo que hace un instante no Franco gana en España, pierde aquí. En el fondo no me usted que ello es justo, pues a ganar en todas partes.

forastero dirá que sí, que lo pero se irá como el negro porque, en realidad, pa- tendría que haber vi- en Cuba muchos años, lo que sido para él una desgracia, que vivir aquí otros mu- que sería, dada su calidad forastero, un verdadero peligro.

ESTADO DEL TIEMPO

Pronóstico para hoy, jueves: Probablemente buen tiempo. Vientos moderados a frescos, variables de región oriental y del Noroeste al occidental. Pocas lluvias en la ... Observatorio Nacional.

Tres generales y un coronel marxistas presos por un complot contra el premier Negrín

LES ACUSAN DE INEPTOS Y DE NO HABER EVITADO LA CAPTURA DE MALAGA

Pero la realidad es que se les descubrió una conjura con Largo Caballero en la excapital y en Barcelona

UNO ES MARTINEZ MONGE, UNICO ESTRATEGA «ROJO»

General Martínez Monge, considerado el primer estratega de los rojos a quien también acusan de traición los ministros del Gobierno de Valencia

VALENCIA, octubre 20. (Havas).—Aunque se guarda gran reserva sobre el particular, se tiene conocimiento de que han sido arrestados dos generales rojos, por «la pérdida de Málaga», según se ha dicho de un modo oficial, aunque privadamente se sabe que otras son las razones que han abonado el que se haya instruído proceso contra ellos. Los generales detenidos son José Asensio Torrado y Toribio Martínez Cabrera, quienes procedían de los cuadros del viejo ejército. El primero de estos generales había tenido a su cargo la defensa de las posiciones avanzadas de Madrid y se le destituyó por incapacidad; se supone ahora que su destitución ha sido ocasionada por infidencia.

También se tiene conocimiento de que el general Martínez Monge, que era considerado el mejor de los estrategas de la República, ha sido preso en Barcelona, por los mismos motivos, anunciándose su próximo traslado a Valencia.

Igualmente ha sido arrestado el coronel de infantería Manuel Hernández Arteaga, el cual se hallaba al mando de una brigada.

En los centros oficiales se sabe que también se encuentran presos varios tenientes y suboficiales, que tomaban parte en una conjura contra el doctor Negrín, y en favor de Largo Caballero, que los tuvo a su lado durante el tiempo que fué presidente del Consejo.

Aparentemente, tales jefes y oficiales se habían concertado para dar un golpe de mano en Barcelona, cuando llegara a esa ciudad el Gobierno para establecerse en ella.

Cuáles eran los cargos de los generales rojos sediciosos

VALENCIA, octubre 20. (Havas).—En relación con la detención de tres generales republicanos, se ha informado que el general Asensio Torrado era subsecretario de la Guerra; Cabrera, jefe de E. M. del Ministerio, y Martínez Monge, jefe del frente meridional, cuando se produjo la caída de Málaga.

Créese que serán condenados a muerte

VALENCIA, octubre 20. (Exclusivo).—Los generales José Asensio y Martínez Cabrera fueron arrestados hoy, acusados de «conspirar contra la República» y se espera que serán sometidos a un consejo de guerra bajo graves cargos.

El arresto fué inesperado, aunque los dos jefes militares habían estado bajo vigilancia constante desde hace tiempo.

Asensio, que fué Subsecretario de Guerra durante el gobierno de Largo Caballero, estaba bajo sospechas desde que se inició la retirada de milicianos del frente del Tajo, en octubre del año pasado.

Los principales acusadores de ambos generales han sido los dirigentes de la minoría comunista en el Gobierno.

En un discurso público recientemente, el secretario general de dicho partido, doctor Jesús Hernández, dijo que tanto Asensio como Martínez Cabrera habían demostrado no solamente incompetencia, sino exceso de cobardía. Agregó que Largo Caballero los retuvo en sus mandos a pesar de que era público y notorio que ambos generales pecaban de «indolencia, ignorancia, falta de lealtad al régimen y falta de disciplina».

Asensio fué acusado públicamente por Hernández de haber permitido la entrada de las tropas de Franco, en octubre del año pasado hasta Madrid, sin haber tomado medidas para la defensa de la ciudad, sin haber ordenado la construcción de trincheras y sin haber impuesto la disciplina en las masas armadas que trataron de contener al invasor en la zona del Tajo.

Contra Martínez Cabrera se hicieron cargos igualmente graves. Hernández dijo que este general había entregado a Málaga sin intentar defenderla y que hizo cuanto pudo para desanimar a los oficiales del Gobierno que intentaban sostener posiciones «inexpugnables» en las afueras de Málaga.

Oficiales del Ejército aparecerán como testigos contra ambos generales. Se dice que el propio general José Riquelme, Inspector General del Ejército, presentará los cargos. Riquelme, en los primeros días de la guerra estaba encargado de la defensa de las sierras del Guadarrama.

Fué retirado de su mando y enviado al Tajo sin gente y sin oficiales. Luego fué nombrado Inspector del ejército y se le quitaron todos sus mandos activos. Recientemente Riquelme estuvo actuando con Pozas en la organización de las milicias catalanas.

Según Hernández, Asensio y Martínez Cabrera desmoralizaron al grupo de milicianos armados al negarles oficiales técnicos que los dirigieran. Se cree que se pedirá la pena de muerte para ambos generales acusados.

Fuga de aviadores de Gijón

Los primeros cuatro aeroplanos trajeron a territorio francés dos aviadores cada uno; en el quinto vinieron cuatro pilotos, y dos en el sexto; en total, catorce aviadores, todos de nacionalidad española.

Los aeroplanos de la empresa comercial francesa de los Pirineos llegaron también con un general y tres oficiales de nacionalidad rusa, los que huyeron también de Gijón.

Los aviones rojos que llegaron de Gijón trajeron 4,000 cartuchos y varias pistolas.

Los aviadores, después de haber estado detenidos temporalmente, quedaron en libertad y fueron llevados a Bayona en los automóviles del consulado de Valencia.

Los aviadores insisten en que no han desertado, sino que se limitaron a abandonar a Gijón en cumplimiento de órdenes de su jefe cuando comenzaron a registrarse desórdenes graves en la ciudad.

Uno de los aeroplanos de la Air Pyrenees intentó realizar otro vuelo a Gijón, pero no aterrizó al advertir el piloto que se estaba combatiendo en las calles y retornó a Francia.

General José Asencio, acusado por el gobierno de Valencia de ineptitud y traición y a quien se asegura condenarán a la última pena.

El ex-ministro Mr. González falleció en South Caroline

Excepto su actuación en Cuba y el Perú, consagró toda su vida a la profesión del periodismo

COLUMBIA, South Carolina, octubre 20. AP. El capitán William Elliott González, periodista y ex ministro en Cuba, falleció hoy después de una enfermedad de varios meses, a los 71 años de edad.

Los funerales se efectuarán el viernes a las cuatro de la tarde, en la Iglesia Episcopal de la Trinidad en esta ciudad, y el cadáver será inhumado en un cementerio lde Columbia.

El publicista, cuyo título militar data del tiempo en que prestó servicios en el ejército americano durante la guerra hispanoamericana, era el último superviviente de los tres hijos de un patriota cubano desterrado que vino a los Estados Unidos para escapar al castigo del régimen español.

El capitán González nació en Charleston el 24 de abril de 1866, siendo el tercer hijo del general Ambrosio González y de Harriett Rutledge Elliot González, miembro de una de las más viejas familias del Estado.

Se educó en la Academia Militar de Kings Mountain, Yorkville, (ahora York) South Carolina, y en el Colegio Militar de South Carolina, en Charleston.

Después de graduarse se dedicó al periodismo al que consagró toda su vida excepto aquellos períodos en que representó a los Estados Unidos como ministro en Cuba y como embajador en el Perú.

Fué nombrado para el cargo de ministro en Cuba en 1913. Fué al Perú en 1920 como primer embajador americano en dicho país.

Deja una hija, Mrs. Richard Mc Master, y una hermana, Miss Harriet González.

Eluden comentar el plan de armisticio sugerido por Cuba

EE. UU. espera lo que hagan otras naciones y la reacción que se produce en España

BUENOS AIRES, octubre 20. AP. En los centros oficiales argentinos no se ha hecho ningún comentario acerca del plan de Cuba de unir a las naciones de América en una petición de tregua a los bandos españoles concediendo la prensa poco espacio a la moción cubana.

En cambio el boletín de la Paz, dice que el canciller Vaca Chaves ha manifestado que Bolivia concurriría gustosamente a las conferencias de las nueve potencias si se le invitara.

No hacen comentarios

WASHINGTON, octubre 20. AP. Los funcionarios de la Secretaría de Estado no han querido comentar la proposición de Cuba de apelar a la sanción de las facciones españolas a fin de concertar un armisticio por mediación de las potencias de América.

En la cancillería se esperan nuevos comentarios de otros países y la reacción de España antes de actuar.

Esperan conocer la nota

MEXICO, D. F., octubre 20. AP. En el ministerio de R. E., ha declarado que no puede comentarse la nota de Cuba demandando que se llegue a un atregua entre los combatientes españoles, hasta que el documento no esté en manos de las autoridades competentes. Se cree en los círculos oficiales que la nota cubana ha sido inspirada por el discurso que en Chicago pronunció el Presidente Roosevelt.

OTTAWA, Canadá, octubre 20. (AP).—Los funcionarios del Gobierno de los Dominios no quisieron comentar esta noche la proposición del Gobierno de Cuba para que los países de Norte y Suramérica preparen un armisticio entre las facciones que luchan en España.

Hasta ahora lo único que ha podido saberse es que el Gobierno no ha recibido ninguna comunicación sobre el particular.

El Canadá no ha tomado parte en las gestiones que se hacen para mediar en el conflicto español, pero como signataria del Pacto de las nueve naciones, tomará parte en la reunión de Bruselas del 30 de este mes, a fin de hallar alguna fórmula de paz en el conflicto chino-japonés.

ALEMANIA E ITALIA ACLARAN EL PROBLEMA DE EUROPA ACCEDIENDO A DISCUTIR EL PLAN INGLES

Anuncian que las tropas italianas tomaron una isla

En los centros oficiales de Londres, ni en Valencia, pudo ser confirmada esta versión

PARIS, octubre 20. (Exclusivo.)—«L-Oeuvre» anuncia hoy que tropas navales italianas han tomado posesión de las islas Columbretes, donde han establecido una estación para submarinos Dichas islas están a 60 kilómetros del litoral levantino español.

El mismo diario dice que marinos alemanes han ocupado también la isla de Alborán, directamente en la ruta de los buques que hacen la travesía por Gibraltar en el Mediterráneo.

No se ha confirmado que los nacionalistas se posesionaran de las islas Columbretes

LONDRES, octubre 20. (Havas.)—En los centros oficiales se ha declarado que no se poseen noticias concretas acerca de las informaciones circulantes de que los nacionalistas o los voluntarios italianos, con apoyo de aviación alemana, hayan ocupado las islas Columbretes, frente a la costa alicantina y el islote de Alborán; tampoco el Almirantazgo posee información alguna sobre el hecho.

La noticia fué dada por el «News Chronicle», el cual decía que las tropas que habían operado la ocupación son las que componen el cuerpo expedicionario que se encuentra en las Baleares.

Las islas están situadas entre las Baleares y el golfo de Valencia, en un punto de gran importancia estratégica.

(Interrogado en Valencia por el corresponsal de la agencia Havas el ministro de Defensas, Indalecio Prieto, manifestó que tampoco poseía confirmación de la noticia.)

Serán coordinados los transportes de carga y pasajeros

Conclusiones adoptadas en la sesión de clausura del Congreso de Transportadores

Anoche dió término a sus trabajos la Conferencia Nacional de Transportadores, la cual desde el pasado domingo venía celebrando sesiones diarias en los salones de la Academia de Ciencias.

La sesión de ayer fué dedicada a conocer y discutir los proyectos de resolución que la Comisión de Dictámenes presentó a la Asamblea en relación con cada uno de los trabajos presentados. Es probable que mañana o pasado la Secretaría de la Conferencia entregue a la prensa, para su publicidad, el resultado definitivo y acuerdos de la Asamblea.

En la sesión se originaron animados debates sobre el servicio de «puerta a puerta», el establecimiento de tribunales o Cortes de Tránsito y sobre la Caja de Jubilaciones de Transportes.

El discurso de clausura de la Conferencia estuvo a cargo del doctor Oscar Gans, miembro del Comité Gestor y Asesor legal de varias compañías de transportes motorizados, pronunciando un elocuente discurso, destacando la brillante labor de los asambleístas y los provechos que han de derivarse de los proyectos y trabajos presentados.

La Asamblea acordó publicar en un libro, que comenzará a editarse inmediatamente, todos los trabajos presentados. El libro será distribuído profusamente y remitido a cuantas personas se encuentren interesadas en tan importante rama de la economía.

Aun cuando la Asamblea no ha hecho público los puntos a que ha llegado en sus deliberaciones, podemos anticipar que han tenido por resultado la refundición o coordinación de todos los transportes de Cuba—carga y pasajeros—bajo el control de un organismo único, disolviéndose la Comisión de Ferrocarriles y la Dirección del Transporte. Al efecto de la coordinación mencionadá, se ha logrado unas tarifas remunerativas al objeto de mejorar en todos sus aspectos el problema del transporte evitando así las competencias, perjudiciales para todos.

Considérase un triunfo diplomático de Dino Grandi la aceptación del comité que investigará sobre los voluntarios

Esto dará tiempo sobrado a los italianos. Eden prosigue optimista después que Alemania e Italia aceptaron esta medida, rompiendo, según se estima, un peligroso «impasse»

LONDRES, octubre 20. (Exclusivo). Dino Grandi logró hoy un triunfo diplomático en Londres al obtener del Subcomité de nueve potencias de las 27 del Comité Internacional de No Intervención, varias semanas de tiempo.

Sorprendiendo a los delegados reunidos, Grandi se dispuso a aceptar en nombre de su Gobierno la retirada de un grupo «simbólico» de voluntarios de España, en número igual de cada bando. Seis de los nueve países habían insistido en exigir que Italia retirase sus voluntarios en números proporcionales con los extranjeros que combaten al lado del Gobierno de Valencia.

Al lograr que el Subcomité acepte el nombrar una comisión que determine el número de voluntarios que pelea en cada bando, Italia gana tiempo precioso, porque se cree que dicha comisión empleará varios meses en terminar su investigación. En varios meses Franco habrá ganado la guerra.

Italia y Alemania aceptaron el plan británico para la retirada de los extranjeros que luchan voluntariamente en España

LONDRES, octubre 20. (AP).—El frente nazi-fascista de Europa rompió esta noche un peligroso «impasse» acerca de la presencia de soldados extranjeros en España y aprobaron un plan para devolverlos a los países de su procedencia.

El Conde Dino Grandi, Embajador de Italia, ante lo que sus antagonistas describieron como una «enérgica actitud» por parte de la Gran Bretaña y Francia, aceptó las proposiciones inglesas para la evacuación de los voluntarios extranjeros antes que precipitar una crisis.

La acción, apoyada por Alemania, ocurrió en la sesión del Subcomité de Londres.

Las proposiciones para la reitrada de los voluntarios fueron formuladas originalmente por la Gran Bretaña en el mes de julio pasado y entonces se produjo una división acerca de si debía discutirse primero la retirada de los voluntarios o el reconocimiento de la beligerancia.

Con la aceptación del plan por Italia y Alemania, en los centros informados se dice que el procedimiento será como sigue:

Primero: Comienzo de la retirada. Probablemente será en número igual entre los extranjeros que luchan al lado del Gobierno y del general Franco. La Subcomisión se reunirá mañana con el fin de establecer este punto de manera definitiva.

Segundo: Una comisión irá a España para informarse acerca del número de voluntarios y recomendar un sistema para la evacuación.

Tercero: Se acometerá después la evacuación.

Cuarto: Una autoridad independiente, probablemente el Comité de Neutralidad, decidirá el momento en que hayan de concederse los derechos de beligerancia.

Los funcionarios ingleses dicen que todo el plan responde a las proposiciones que hizo la Gran Bretaña el 14 de julio.

Dino Grandi y el doctor Ernst Woermann, delegado alemán, en los discursos que pronunciaron ante la Subcomisión, no dijeron que esperarían hasta que hubiese comenzado la retirada general para volver a pedir la concesión de derechos de beligerancia. Dieron a entender claramente, sin embargo, que por el momento no insistirían en esa demanda.

Eden declaró: «Estoy altamente complacido de la actitud de esta reunión. Estoy seguro que si en la próxima reunión de la Subcomisión hacemos tanto progreso como hoy, habremos dado un paso considerable hacia la solución de nuestros problemas».

Se interpretan los últimos hechos en el sentido de que se ha robustecido la posición del Secretario de Relaciones Exteriores Eden, ante los ataques de que será objeto por su política en relación con los problemas españoles cuando el Parlamento reanude mañana sus sesiones.

Eden cree que está encarrilada ya la resolución del problema de los voluntarios

(Por Paul Bret)

LONDRES, octubre 20 (Havas.)—Por el momento, al sentido de pesimismo e impotencia que existía en la Junta de Anti-Intervención ha sustituído una impresión de inclinación al arreglo y a la buena voluntad, entre las delegaciones que concurren a las pláticas en que se habrá de considerar esencialmente la evacuación de los voluntarios que se encuentran combatiendo en España por una y otra parte.

La situación, en los términos actuales, parece haber sido llevada al siguiente plano:

1.—Retirada «simbólica», inmediata, de ciertos contingentes de voluntarios extranjeros que se encuentran en España.

2.—Retirada «propiamente dicha», bajo la dirección e inspección de una comisión nombrada por la Junta de Anti-Intervención.

3.—Reconocimiento de la autoridad internacional de la Junta, con capacidad de resolver y decidir cuál es el momento más oportuno para la evacuación de tales combatientes.

4.—Concesión de ciertos derechos de beligerancia a las partes, una vez que se haya procedido a la evacuación de contingentes especiales, en un grado que se juzgue prudente

Italia. dando una prueba indudable de buena fe, ha procedido a descartar por el instante la petición que antes hiciera de que fuese considerado previamente el problema de la beligerancia; en resumen, Italia ha abandonado las reservas que hizo en julio pasado, cuando se presentó originalmente el plan. Además, el Conde Grandi ha expuestos todos los términos de la cuestión nítidamente, con el fin de evitar equívocos e interpretaciones falsas.

La sesión de hoy se inició por la lectura del acta de la anterior; pronto se puso de manifiesto el mejor temperamento de los concurrentes y la inclinación a proceder dentro de un ambiente de transacción y buenos deseos. Así, desaparecieron todas las dificultades de procedimento y llegó la hora de pasar a la consideración de las resoluciones prácticas en el problema.

El delegado alemán, Woermann, hizo suyas las proposiciones italianas, consignando, además, que había llegado el momento de atacar a fondo y de un modo práctico las cuestiones que habían surgido. El delegado alemán también arguyó que su gobierno quiere considerar primero la cuestión de la retirada simbólica de los voluntarios y más tarde se discutiría cuanto se relaciona con el problema del reconocimiento de la beligerancia de las partes combatientes, que no es cuestión previa.

Woermann agregó: «Vamos a demostrar que con Franco está la opinión pública española y que sin voluntarios extranjeros habrá de ganar la guerra.»

....

Concluyó demandando la implantación total del informe del almirante holandés, Van Dulm; reclamó, amparo, libertad de apreciación para su país en toda otra cuestión que haya de someterse al juicio de la Junta de Anti-Intervención.

Sin embargo de esto, el debate que siguió luego demostró bien a las claras que a despecho de lo que se ha adelantado ya el problema sigue siendo difícil y que no se llegará pronto a resoluciones de importancia capital, en cuanto a los extremos fundamentales.

La subcomisión intentó esta misma tarde traducir en resoluciones prácticas los acuerdos teóricos, resultando así una discusión deslabazada, en que los delegados mismos se hallaron al cabo de un rato en difícil posición de reanudar el hilo de las discusiones, por las reflexiones que hacían.

El embajador ruso, Maisky, tornó a repetir en substancia los mismos argumentos que había sustentado en la sesión anterior, o sea, que Rusia no podrá aceptar el plan inglés, por reservas que daría a conocer en todos sus aspectos más tarde. Desde luego, nadie podía creer que en la actitud del representante soviético haya elementos para hacer prever una resolución satisfactoria de lo debatido

El representante lusitano, Monteiro, renovó en nombre de su país la proposición que hizo ayer de que se proceda al restablecimiento del sistema de vigilancia de las fronteras.

El embajador de Francia, Corbin, respondió a esto que su gobierno no opondría obstáculos a esa resolución, siempre que se estableciera también una estrecha vigilancia marítima.

De aquí al viernes, la subcomisión tratará de implantar el régimen que se seguirá para la «evacuación simbólida», y más tarde, todo el sistema para la «evacuación real».

Habrá que designar a los componentes de la comisión que irá a España a inspeccionar los contingentes, sus métodos de trabajo, sus medios de transporte así como el destino que llevarán. Esto último es muy importante, dado que los países fascistas no desean recibir a los nacionales propios que se encuentren combatiendo bajo las banderas de los rojos.

Los regímenes de Valencia y Salamanca no serán consultados antes del viernes, sino quizás después de haberse dado resolución al problema de la fijación de los contingentes sometidos a la evacuación simbólica. También los gobiernos integrantes tendrán que fijar el establecimiento de las Comisiones en su territorio.

Eden, conferenciando hoy con los periodistas les dijo: «Si el viernes adelantamos lo que hoy, la resolución del problema se hallará en buen camino.»

MISTERIO EN TORNO A UN CRIMEN COMETIDO AYER EN EL PUEBLO F. BENITO

HOLGUIN, oct. 20. DIARIO. Habana.—El juez de Instrucción de Gibara ha interesado del jefe de la Policía de esta ciudad la constitución en el pueblo de Fray Benito de una persona experta en tomar huellas digitales, con motivo de haber sido asesinado hoy, en dicho lugar, el ciudadano Antonio Hernández Herrera, hecho que se atribuye a Juan y Patrocinio Sarmiento y Gilberto González, vecinos de Santa Cruz, en este término municipal. Se desconoce el móvil del crimen.—Puentes, corresponsal.

SUMARIO DE ESTA EDICION

	Páginas
No quieren los Consejeros, Alcaldes y ediles que les acorten su período de cuatro años.- (Política)	2
El Gobierno no ejecutará los lanzamientos de las escuelas Públicas.—Una entrevista exclusiva con el doctor Remos, por F. C. Bedriñana.	3
Editoriales —Colaboraciones —Caricatura de Roseñada	4
Sociales	5-7-9-11
Farmacias de Turno	9
Teatros, cines, gacetillas ..	6-8
Lista de la Lotería Nacional. —Crónica Católica..	10
En noviembre quedará implantada la patente única para el contribuyente.-Carcajadas	12
Los rojos reconocen el avance de los nacionalistas sobre Gijón.—«La España de Hoy»	13
Deportes	14-15
Sociedades Españolas	16
Mercado del Azúcar. Valores cotizaciones	18
Muñequitos, —Crucigramas. telegráficas	19
Mussolini hace frente a la grave crisis económica de Italia	24

Doctor Louis Gross, especialista en enfermedades del corazón de Nueva York, que era uno de los pasajeros del avión-palacio «Mainlander» que chocó contra un pico del macizo de montañas Unita, cuando se dirigía desde Newark, N. J., a San Francisco.

Adictos de Alvear protestaron de la elección de Ortiz

Dicen que hubo fraudes para que venciera el candidato de los elementos del gobierno

BUENOS AIRES, octubre 20. AP. Con motivo de la elección de Roberto M. Ortiz para presidente de la República argentina durante el período de 1938 a 1944 se hizo constar que las elecciones habían sido fraudulentas.

Los electores de catorce provincias y de la capital depositaron 248 votos a favor de Ortiz, candidato de la coalición conservadora que dirige el presidente Agustín P. Justo, y 128 votos a favor de su contrincante Marcelo T. de Alvear, candidato de la Unión Cívica Liberal.

Los 68 electores de Buenos Aires, todos partidarios de Alvear, antes de depositar sus votos hicieron constar que las elecciones populares del 5 de septiembre habían sido fraudulentas en la mayor parte de la Argentina.

Los mismos electores dicen que tal condición ha sido «provocada por la rama ejecutiva del gobierno nacional, que ha ejercitado la suprema dirección del fraude.»

Declara que las elecciones en Buenos Aires y Santa Fe fueron «parodias».

En Santa Fe, el eletor Ricardo Aldao, ex-gobernador, sufrió un ataque al corazón en los momentos en que iban a reunirse los electores. Falleció poco después en su residencia.

Ortiz, ministro de Hacenda del Presdente Justo, recibió una mayoría de votos en las elecciones populares, las que se caracterizaron por numerosos actos de violencia.

Queda ahora pendiente la formalidad de la promulgación de la elección de Ortiz por la Asamblea Nacional.

Vendrá a Cuba la Georgia Military Academy este año

Funcionará en Varadero de diciembre a enero. Emisión de bonos por 200,000 pesos

De diciembre a mayo de todos los años la Georgia Military Academy funcionará en Cuba, en la playa de Varadero, una de las más hermosas del mundo.

Se instalará en edificios que se construirán en el citado lugar, en terrenos que ha cedido para ello el comandante Silva.

En las construcciones se invertirán 200,000 pesos, y se hará con ese objeto una emisión de bonos por el dinero antes citado, que será recogida en su totalidad por Mr. Dupont.

El resto del curso, o sean los meses comprendidos de septiembre a diciembre, lo desarrollará la Georgia Military Academy en la ciudad de Atlanta, como de costumbre.

Precisamente ayer tarde sostuvieron una amplia entrevista sobre estos particulares el comandante Silva y el doctor Alberto del Junco con el Secretario de Educación, doctor Fernando Sirgo, de quien solicitaron cooperación oficial al vasto proyecto.

El doctor Fernando Sirgo, con quien hablamos después de la citada entrevista, nos manifestó que creía que el proyecto que se le había expuesto resultaba verdaderamente hermoso y que estaba dispuesto a prestarle todo su calor y a dar toda clase de facilidades.

El gobierno japonés recibió la invitación para la conferencia de Bruselas, pero no la aceptará

TOKIO, octubre 21. (Jueves).—El Japón recibió hoy la invitación del gobierno de Bruselas para la conferencia de las nueve naciones que se reunirá en la capital de Bélgica el 30 de este mes.

En los centros bien enterados se asegura que el Japón no aceptará la invitación.

CARECEN DE ANTIAEREAS, DE AVIONES Y ALIMENTO

Los fugitivos explican, al llegar a Francia, que reina el caos en Gijón. Ríndense 400 milicianos asturianos

TODO ESTA LISTO PARA EL AVANCE SOBRE GIJON

BIARRITZ, Francia, octubre 20. AP. Un grupo de aviadores que estaba al servicio del gobierno de Valencia y que ha escapado de Gijón llegando a esta ciudad, declaró hoy que la ciudad asturiana está ardiendo y que es completamente inútil toda defensa de Gijón contra el avance arrollador de las fuerzas del Generalísimo Franco.

Los aviadores agregaron que la anarquía se ha enseñoreado del territorio que ocupan todavía los rojos y que especialmente en Gijón se registran combates entre los asturianos y los vascos.

Los comestibles están casi totalmente agotados y sólo unos cuantos milicianos parecen dispuestos a seguir defendiendo la ciudad contra el avance de los nacionalistas.

Los aviadores del gobierno, que son los únicos que quedaban en Gijón, trataron de refugiarse en Francia con sus seis aparatos. Cinco de los aeroplanos aterrizaron en el aeropuerto de Parme y el sexto en la playa de Cabo Bretón.

Las alas de este último aeroplano, quedaron destrozadas.

«Ya no queda ningún aeroplano en Gijón», dijo uno de los pilotos. «Contra la aviación de Franco no hay defensa posible. Las bombas caen sobre las posiciones de los rojos como lluvia. Además, no hay ya municiones para los cañones anti-aéreos de los rojos».

Los aviadores se han quedado en Parme, negándose a dar a conocer sus nombre, y en el aeródromo esperarán a que las autoridades francesas decidan lo que han de hacer ellos.

La policía francesa tiene órdenes de permitir que los refugiados españoles sigan en Francia si traen pasaportes y dinero, pero en caso contrario los devuelven al territorio del gobierno o al nacionalista, a elección de los mismos.

Las fuerzas del Generalísimo Franco hacen preparativos para dar el último asalto contra Gijón

HENDAYA, Frontera franco-española, octubre 20. AP. Las fuerzas del Generalísimo Franco se han concentrado a lo largo de un frente de once millas al este de Gijón, preparándose para dar un asalto decisivo contra el referido puerto.

Las noticias militares dicen que las columnas del Generalísimo Franco están apiastando toda la resistencia asturiana después de haber ocupado las estratégicas ciudades de Villaviciosa e Infiesto, a menos de doce millas de su objetivo.

Predicen los oficiales nacionalistas un rápido éxito de la campaña del Cantábrico, agregando que la infantería nacionalista avanza tan rápidamente como pueden ser reparados los puentes, túneles y caminos que son dinamitados por los asturianos en su huída.

Declaran los jefes militares nacionalistas que los defensores de Gijón abandonan sus muertos y el material de guerra.

Un comunicado nacional da cuenta de que hoy se rindieron 400 milicianos del gobierno en masa.

Un boletín del gobierno no dice nada de la captura de Villaviciosa e Infiesto, pero admite que los nacionalistas siguen su avance.

Los comunicados del Cuartel General de Franco declaran que las fuerzas nacionalistas están encontrando ahora «débil» resistencia por parte de los asturianos.

Las noticias nacionalistas y del gobierno convienen en que no ha habido grandes operaciones en el frente de Aragón. Se limitan a ataques intermitentes por parte de infantería del gobierno y repetidos bombardeos por la artillería y la aviación nacionalistas.

En el Noroeste, una columna nacionalista se dirige al Oeste, hacia Gijón, después de haber penetrado hasta Villaviciosa descendiendo después por el río de ese mismo nombre. Una segunda columna que opera en la costa, se dedica a limpiar la zona conquistada cerca de Colunga, al Este de Villaviciosa.

Una tercera columna nacionalista avanza al Noroeste desde Infiesto, cortando las comunicaciones de los defensores, mientras una cuarta columna avanza hacia Infiesto desde el Sur por los montes.

Los mineros asturianos están desmoralizados

SALAMANCA, octubre 20. AP. Lo que queda de las defensas levantadas por los mineros asturianos está derrumbándose hoy a medida que avanzan las fuerzas del Generalísimo Franco hacia Gijón.

La captura de Villaviciosa y de Infiesto permite a las fuerzas nacionalistas descender de los montes al llano, mientras cuatro columnas avanzan por una hermosa red de carreteras hacia Oviedo y Gijón. Una columna navarra ha rebasado a Villaviciosa y se halla a sólo 20 kilómetros de Gijón.

La ferocidad de los mineros asturianos está desvaneciéndose a medida que se les agota la dinamita, que es su arma favorita contra el enemigo. Muchos pequeños pueblos que han caído en poder de las fuerzas nacionalistas se encuentran parcialmente incendiados.

Los puentes parecen volados a medias y los daños que presentan las carreteras son mucho menores que hace semanas, lo que indica claramente que comienza a escasearles la dinamita.

Como prueba de la desmoralización que se ha apoderado ya de las fuerzas rojas basta consignar que los mineros dejan tras sí grandes cantidades de material de guerra, fusiles y municiones, que no se toman la molestia de llevarse en la huída.

Los prisioneros que han caído en poder de los nacionalistas están acercándose a un promedio de mil por día.

Están devastando a Gijón

BAYONA, octubre 20. (Exclusivo). Aviadores llegados a ésta de Gijón dicen haber visto la ciudad incendiada por los anarquistas. Agregaron que aterrorizados ante la proximidad de las tropas del general Franco, los anarquistas aplicaron la antorcha a todo Gijón.

M.E.C.D. 2016

NO QUIEREN LOS CONSEJEROS, ALCALDES Y CONCEJALES QUE SE MERME SU MANDATO DE CUATRO AÑOS

EN SANTIAGO DE CUBA SE LE DIO FORMA A LA PROTESTA AL EMBARCAR EL CORONEL AMIEL

El pleno del Consejo Provincial le pidió al secretario de Gobernación que hiciera saber su inconformidad al señor Presidente de la República y al coronel jefe del Ejército

SANTIAGO DE CUBA, octubre 20. DIARIO. Habana.—El Secretadio de Gobernación, coronel Amiell, que se encontraba en esta ciudad, recibió ayer una importante visita cuando se disponía a tomar el tren que lo condujo de regreso a la Habana.

Una comisión integrada por el pleno del Consejo Provincial a la que acompañaba el gobernador provincial señor A. Pérez André, se acercó al Ministro del Interior.

Los comisionados deseaban una aclaración terminante del momento político y para demandarla le fué conferida la palabra al señor Antonio Pimentel, presidente del Consejo.

Este dijo lo siguiente:

Señor Secretario: Nosotros los consejeros de Oriente y el Ejecutivo Provincial queremos hacer llegar por su medio a los altos mandatarios responsables de la marcha del Estado, que protestamos en la forma más enérgica de la actitud de la Cámara de Representantes que se empeña en llevarnos a una elección mutilando la duración de los cargos. La sentencia que resuelve el recurso que obliga a los legisladores a ir al sorteo, sólo se afinca en el precepto constitucional que obliga al Congreso a renovarse cada dos años por mitad. Para nada se hace mención de los cargos de gobernadores, alcaldes, consejeros y concejales, pero como esto crea un estado de inquietud que perjudica la marcha de la organización de la República nos estamos dirigiendo a nuestros compañeros de la Isla para que estén al tanto de esas aventuras legislativas. Podemos adelantarle, señor Secretario, que no podemos tener tranquilidad para cooperar en los empeños del Honorable Señor Presidente de la República y del ilustre Jefe del Ejército en su fecunda obra del Plan Trienal, si se yergue sobre nuestras cabezas como poderosa espada de Dámocles una nueva lucha electoral. No obstante, agotaremos todos los recursos que las leyes nos conceden y llegaremos inclusive hasta el abstencionismo. Sea usted portador de nuestra enérgica protesta al Señor Presidente de la República, Secretarios de Despacho y al Jefe del Ejército Constitucional Coronel Batista. Alcaldes, gobernadores, consejeros, concejales y pueblo sensato ha de prepararse para proceder con justicia contra los que quieren que el país viva en una constante inquietud sin permitir que la coordinación del Estado sea una halagadora promesa de bienestar colectivo. Nosotros no somos responsables que los señores congresistas una vez electos hayan abandonado sus términos básicos, sus amigos y sus provincias para vivir en el ambiente capitalino como amos absolutos de todas las bienaventuranzas que Cuba puede proporcionar.»

El Secretario de Gobernación manifestó a los comisionados que sería portador de este encargo pero que podía adelantar que no sucedería esto, es decir, que no habrá elecciones para los cargos en cuya convocatoria electoral se fijaron cuatro años.

Alberto García, corresponsal.

EL PROBLEMA DE LAS ELECCIONES

Con objeto de confirmar ciertos rumores circulantes respecto de la posición del general Menocal, jefe máximo del Partido Demócrata Republicano, en el problema del sorteo de los congresistas y los comicios para renovar la Cámara de Representantes, tuvimos la oportunidad, anoche, de departir algunos minutos con el señor Jorge Casuso, Presidente del Comité Gestor Provincial del citado organismo.

El doctor Casuso nos informó que las manifestaciones que se le han atribuído al general Menocal en el sentido de oponerse a concurrir con su partido a las elecciones para designar 81 representantes, no son el reflejo exacto de su opinión a propósito del asunto.

El caudillo, aplicando un criterio sereno y reflexivo a la cuestión—ha dicho el doctor Casuso—sólo se muestra inconforme con el contenido de premura, de extraordinaria precipitación que se le quiere imprimir al proceso comicial, cuyo señalamiento para febrero o marzo, resulta tan cercano y al par tan breve que no deja tiempo material para acondicionar los partidos viejos y nuevos en forma que concurran a las urnas formalmente organizados para librar la contienda.

En tal virtud, estima el general Menocal como cosa matemáticamente imposible aceptar el proyecto comicial tal cual ha sido planteado.

Contrariando las versiones echadas al vuelo desde hace días, el caudillo no alienta la intención de abstenerse del proceso comicial; sino que demanda la adopción de ciertas fórmulas consideradas razonables y lógicas que permitan la celebración de elecciones parciales de representantes extensivas a las de constituyente.

El doctor Casuso ha logrado recoger impresiones directas del general Menocal, las cuales sintetiza en la siguiente manera:

Señalamiento de una fecha, mucho más lejana que la de febrero o marzo de 1938 —mayo o junio del propio año— para verificar elecciones conjuntas de representantes —la mitad de los actuales— y de delegados a la Asamblea Constituyente.

Con esto se lograría: cumplir el fallo del Tribunal Supremo de Justicia respecto del sorteo. Depuración del censo electoral. Organización y reorganización de partidos y comicios para la Convención que acordará la Carta Fundamental del Estado.

Desde luego que, de aceptarse la fórmula Menocal —continúa diciendo nuestro informante— la Cámara no podría reanudar sus actividades parlamentarias el primer lunes de abril de 1938.

Pero a partir del último día de marzo dicho Cuerpo convendría un receso que se prolongará hasta la fecha en que hayan sido proclamados los nuevos representantes.

—Así —terminó manifestando el doctor Casuso— se habrían verificado unos comicios generales debidamente organizados, dentro de la mayor garantía para todos los partidos, en el más amplio sentido liberal y a satisfacción de todos, sin interrumpirse un solo minuto el ritmo constitucional.

Y al quedar solucionado tan importante problema, al dejar resuelto el Gobierno y los partidos la batallona cuestión del sorteo y de la Constituyente, el país se mostrará, sin duda, agradecido.

Una figura republicana con los Democráticos

Ayer se entrevistó con el doctor Pelayo Cuervo, en sus oficinas de la Manzana de Gómez, el Dr. Antonio Delgado Felicó, médico que reside en Baracoa, y político de arrastre en aquella zona. El Dr. Delgado Felicó es actualmente miembro destacado del Partido Republicano en Oriente, de cuyo ejecutivo provincial es Tesorero, y ha decidido renunciar a sus posiciones en este Partido, para ingresar en el Partido Demócrata Republicano.

Fiesta política en Varadero

El 24, domingo, se celebrará en el poblado de Varadero, correspondiente al término municipal de Cárdenas, una fiesta del PDR.

Se constituirá el comité gestor del Partido. Nos lo informa el presidente provisional Dr. Críspulo Solaún Grande.

No acepta ningún edil que acorten su actual mandato

Ayer se reunieron a fin de protestar del intento restriccionista ya esbozado

Bajo la presidencia del señor Francisco Agüero, Vicepresidente de la Cámara Municipal, se reunieron ayer los ediles señores Nicolás Duarte Cagides, Luis Fernández Roger, Evaristo Rivero, Serafín Hernández, Alfonso García, Armando Cabrera Valenzuela, Benito Folgueras, José Agustín Borges, José Castillo, Narciso María Rodríguez, José Navarrete, Manuel Buchó, Juan Borrell y Borrell, Luis F. Condom, José de la Huerta Oliva, José Francisco Pieto y otros, acompañado del señor José Manuel Sarabia, concejal del Ayuntamiento de Rancho Veloz, y Presidente de la Convención de Concejales últimamente celebrada en Santa Clara.

El motivo de la reunión fué explicado por el señor Agüero a todos los presentes, en relación al fallo del Tribunal Supremo de Justicia sobre el Decreto 680 y la actitud de determinado grupo de representantes a la Cámara, que pretender lanzar a nuevas elecciones a los concejales que han sido electos por cuatro años. Se acordó entre otras cosas, trazarse las líneas de conducta que cuadre a la defensa de sus intereses políticos, así como celebrar en noviembre próximo una concentración de concejales de toda la isla en esta ciudad, como demostración contra el proyecto de un grupo de representantes. Por último fué acordado reunirse semanalmente para celebrar cambios de impresiones ante los acontecimientos políticos que se avecinan, y no permitir que siendo ellos electos por cuatro años, se les pretenda acortar el plazo.

EL CONCEJAL NARCISO MARIA RODRIGUEZ, ACLARA

El señor Narciso María Rodríguez, concejal del Ayuntamiento de esta ciudad, ha dirigido una carta a un periódico local, por la que aclara que no es cierto que estuviera presente en la sesion que celebró la Cámara Municipal el día 16 del corriente, por hallarse enfermo desde hace días.

Hace la rectificación porque se publicó su nombre entre los concejales que votaron la aprobación del contrato del Matadero Industrial.

Candidato a Alcalde en Santiago de Cuba

Según noticias, en Santiago de Cuba ha sido lanzada la candidatura para Alcalde Municipal de aquella importante Ciudad del doctor M. Penabaz, actualmente representante a la Cámara y miembro de la minoría oposicionista.

Origina un aumento de sueldo una recia queja burocrática

Los empleados de las Juntas Municipales del Interior se lamentan de una preterición

Los empleados de numerosas Juntas Municipales Electorales del interior se han producido en queja, en la Secretaría de Gobernación, contra el aumento de haberes y de plazas en las Juntas Municipales de la Habana. Aducen los quejosos que en las Juntas del interior hay igual o más trabajo que en las de la capital, por lo que ellos deben ser atendidos también.

El mensaje presidencial

Ya confecciona el Jefe de Despacho de la Secretaría de Gobernación el informe que este Departamento habrá de rendir en el mensaje presidencial que el Ejcutivo habrá de remitir al Congreso el próximo mes de noviembre y en el que se detallan todos los trabajos realizados por los diversos Negociados de Gobernación.

Sobre acuerdos municipales

Gobernación ha suspendido el acuerdo del Ayuntamiento de la Habana que autorizaba al Alcalde Municipal a disponer de un crédito de mil pesos para sufragar los gastos del doctor Roberto Valdés Díaz para concurrir a un congreso; también, el del Ayuntamiento de Palma Soriano, que dividía esa villa en dos barrios, Norte y Sur; y el de Güira de Melena, eximiendo del pago de tributos las obras de construcción que se llevan a cabo en esa población.

Se retira del recurso el Instituto Cívico-Militar

En Gobernación se recibió ayer una comunicación del Presidente del Instituto Cívico Militar, en la que da cuenta de haberse retirado del recurso de alzada interpuesto contra resolución de esa Secretaría que exime del pago de tributos al Casino Deportivo de la Habana hasta tanto no se inicien los juegos que tiene derecho a explotar de conformidad con la concesión que le fué otorgada.

RECIBIMIENTO AL PRESIDENTE DE LA CAMARA

Con motivo del regreso del doctor Antonio Martínez Fraga, Presidente de la Cámara —que se anuncia para dentro de breves días— elementos villareños, congresistas y amigos le preparan un recibimiento de sobresalientes caracteres.

La gestión cálida e incesante del Presidente de la Cámara, que ha mantenido la representación de sus compañeros de Cuerpo en destacadas actividades, motiva este homenaje afectuoso que se le tributará en estímulo a sus esfuerzos.

MOVIMIENTO POLITICO

Noticias al vuelo

A medida que se acerca el primer lugar de noviembre va creciendo en la Cámara la tensión de los señores representantes.

Lo cual obedece al problema del «sorteo» que son ellos los llamados a resolver.

Y nadie ignora que el primer lunes del mes próximo es la fecha señalada por el Reglamento para la apertura del nuevo período congresional; o lo que es lo mismo, para la reanudación de las actividades parlamentarias.

Ese tenso estado de ánimo de los señores diputados que, según decimos ya, obedece a la cuestión del «sorteo» quedará claramente explicado cuando se diga que les afecta muy en lo vivo, pues nada menos que se refiere al tiempo de duración de sus funciones como tales diputados.

El fallo del Tribunal Supremo de Justicia determinando la inconstitucionalidad del decreto-ley 680 obliga a los representantes a sortearse y en consecuencia a acordar la renovación de la Cámara para abril de 1938.

Los señores diputados podrán alentar algún interés por los asuntos ordinarios y extraordinarios que sin duda habrán de contener los sucesivos programas a considerar, pero es indiscutible que toda su atención del momento se ha proyectado directamente sobre la renovación cameral.

Esta trascendental medida ha de ser objeto de una legislación especial y adecuada al caso. Pensando en ella los representantes se han sumido en un hondo mar de preocupaciones del que resulta muy difícil sustraerles por el momento.

Quiere decir que a los congresistas les tiene absorbidos, meditabundos, la viabilización legal de las soluciones que dicten para remover la mitad de la Cámara.

No por el hecho en sí ciertamente, sino por las circunstancias y factores que son necesarios llevar en la cuenta a fin de que la fórmula permita dejar satisfactoriamente renovado, en abril de 1938, el Congreso de los diputados.

El buen entendedor deducirá en seguida que cualquier legislación que se disponga tendrá que inspirarse tanto en el propósito de servir el interés público como en el ed aprovechar el tiempo matemáticamente, de manera que los comicios, indispensables para designar los futuros representantes, queden ajustados a un calendario tan preciso que no haya lugar a suspensiones o aplazamientos.

La repetida legislación cuyo producto ha de ser un Código Electoral, tendrá carácter de circunstancial, confeccionado exclusivamente para unas elecciones parciales, sencillas, breves y sin trascendencia.

Aun cuando todas las informaciones relativas al asunto coinciden en indicar que a esa justa sólo serán convocados 81 representantes, que es la mitad de la Cámara, muchos legisladores opinan que ella implicará a los gobernadores, consejeros provinciales, alcaldes y concejales.

Ese Código Electoral resultará un documento de escaso contenido, pues sólo aparecerán en sus fojas muy pocos artículos y disposiciones; los indispensables a la simple función de elegir un corto número de diputados.

No aludirá a la reorganización de los partidos históricos ni a la organización de los partidos nuevos. Los partidos políticos existentes no sufrirán cambio alguno Sus respectivos comités dirigentes (Ejecutivos) van a ser autorizados para nominar los candidatos a representantes.

No pueden formularse augurios concernientes a la conducta definitiva de las nuevas organizaciones respecto de las próximas elecciones y sería aventurarse demasiado fijar desde ahora su posición en ese cuadro. Hasta ahora aparecen indiferentes a las venideras urnas, interesándose en cambio por las de las de constituyentes que irán luego.

A esta clase de comicios sí que los nuevos partidos les conceden una gran importancia.

Pero a lo mejor se animan con las elecciones de diputados al considerarse amparados ampliamente y acuden a la palestra en condiciones de disputarle la mayoría a los partidos históricos.

Precisamente el deseo del Gobierno es que nadie falte a las elecciones de representantes, y al efecto, el Congreso votará un Código que garantice la libre propaganda partidista y la concurrencia libre de los ciudadanos, amén de la libre expresión de la voluntad popular.

Existe el propósito de ofrecer en estos primeros comicios una prueba y un ejemplo evidentes de lo que serán en cuanto a imparcialidad, equidad, justicia y respeto a la opinión, los de delegados a la Convención Constituyente.

C.

SENADORES DEL CND SE ENTREVISTARON AYER CON EL DOCTOR VERDEJA

En el curso de esta semana se han celebrado entrevistas entre congresistas del Conjunto y el doctor Santiago Verdeja, Presidente del Partido.

Estas conversaciones han tenido efecto en las oficinas del CND, en Prado 66, que con tal motivo se han visto muy visitadas en estos días.

Ayer sostuvieron un importante cambio de impresiones, sobre motivos de la actualidad política, especialmente sobre la renovación de los Cuerpos Colegisladores y la Legislación Electoral que en breve ha de ser considerada, los congresistas senadores Carlos Saladrigas, Guillermo Alonso Pujol, Luis Loret de Mola y Carlos Font; representantes E. Valdés Quintero, Alejandro Neyra, Meneses y M. de la Fuente, Pagés y otros.

Mañana viernes, a las tres de la tarde, se llevará a cabo una entrevista de igual carácter entre congresistas de Camagüey y el propio doctor Verdeja.

En días próximos se efectuará, igualmente, la reunión con los cenedistas de Oriente.

Los aspectos del problema sorteo congresional y elecciones parciales, así como Constituyente, son tema obligado de estas conversaciones entre congresistas del Conjunto y el Presidente de este Partido.

LOS CONGRESISTAS REPUBLICANOS SE REUNEN HOY

Para las diez de la mañana de hoy están convocados los Senadores, Representantes y dirigentes del Partido Acción Republicana, en uno de los salones del Senado.

En esa reunión se tratará ampliamente de la renovación de los Cuerpos Colegisladores y de la política a seguir por ese grupo parlamentario en lo referente a las leyes que viabilicen el próximo movimiento electoral.

Recibió el comandante Mariné a los miembros de una sociedad que está identificada con el Plan Trienal

La «Agrupación Laborista de Cuba» cooperará con todo su entusiasmo para que sea más eficaz la campaña que se hace mediante ese plan en beneficio de toda la nación

El comandante Jaime Mariné, jefe de los ayudante del coronel Batista, recibió ayer, en su despacho de la Ciudad Militar, a una comisión integrada por los más destacados miembros de la Agrupación Laborista de Cuba, institución que ayer mismo quedó constituída.

Los miembros de la referida comisión interesaron del comandante Mariné que notificara al coronel Batista que ellos estaban plenamente identificados con el Plan Trienal y que cooperarían con todos sus entusiasmos para que resulte aún más grandiosa la gran convención que está señalada para el día 20 de noviembre próximo, en el stadium de «La Tropical», y que auspician los heraldos del Plan Trienal.

A continuación insertamos el acta de constitución de la nueva Agrupación Laborista de Cuba:

—ACTA—

En la ciudad de la Habana, a los dieciocho días del mes de octubre del año en curso, los abajo firmantes, reunidos previa convocatoria al efecto, en asamblea general en la casa sita en la calle de Aramburo número 53, de esta capital, y después de un amplio cambio de impresiones, acordaron lo siguiente:

Constituir la «Agrupación Laborista de Cuba», con el fin de defender y propulsar, por medio de activas campañas, el Plan Trienal de que es autor el coronel Fulgencio Batista y Zaldívar, jefe del Ejército Constitucional, por entender que su implantación habrá de ser para Cuba motivo evidente de resurgimiento esplendoroso de bienestar para el campesino y de mejoramiento para el obrero.

Explicada convenientemente con frases de fervor patriótico por el señor Franco Varona, iniciador de este movimiento, la ideología y fin que se propone la «Agrupación Laborista de Cuba», fué designada, entre aclamaciones entusiastas y por unanimidad, la siguiente directiva:

Presidente, Matías Franco Varona; vicepresidente, Armando López Fuentevilla; secretario de Actas, Santiago Torra; secretario de Correspondencia, Marco Antonio Palazón; tesorero, Enrique Queijas; vicetesorero, el comandante del Ejército Libertador, Crescencio Cabrera. Vocales: Martín Raola, Francisco Pedroso, José Ramón del Busto, Orlando López del Río, Antonio Correa, señora Lina Pomar, señora Aurelia Pino, señora Aguedita Ríos López, señora Flora Valbuena, Guillermo Herrera, Carlos Perera, S. Bastioni, Justo Varona y Acosta, Enrique Villate, señora Enriqueta Villate, Jasé María Zayas, Francisco Castañeda, Enrique Campos, Ramón Ruiz, Carlos Borroto, José Lino Hernández, Diego González Cruz, Enrique Turiño, Amos Quílez, Leandro García, J. I. Solís, Agapito Melgarejo, Alfonso Amenábar, Manolo Rego, Arturo Monté Veiga, Paquito Santos, Alfredo Santiago, Ramón García González, Eduardo Cepero Torres, señorita Matilde Villate, René Piñeiro y Varona, Serafín García Galbrigt, Federico de Ibarzábal, Salvador Gumbau, señorita Emilia Pino, señorita Herminia Montbrum, y siguen las firmas hasta ciento setenta y cinco vocales.

Igualmente se acordó, a propuesta del señor López Fuentevilla, otorgar un voto de confianza al presidente de la Agrupación, señor Franco Varona, para que redacte el reglamento por el que se ha de regir esta institución.

A propuesta del señor Marco Antonio Palazón se acordó, bajo una salva prolongada de aplausos, que el presidente señor Franco Varona diera cuenta, por escrito, al coronel Fulgencio Batista y Zaldívar de haber quedado constituída la «Agrupación Laborista de Cuba», para la defensa y propulsión del Plan Trienal por todos los medios de propaganda viables que hubieren.

Asimismo se acordó celebrar, con una gran fiesta, la toma de posesión de la directiva, señalándose el primer domingo del próximo mes de noviembre para la celebración de dicho acto.

Habana, 18 de octubre de 1937.

Está satisfecho el Strio. del Interior de su último viaje

Siguen declarándose lesivas las reposiciones ordenadas por la C. de Servicio Civil

Ayer, como anunciamos, regresó por el tren central el coronel Emiliano Amiell, Secretario de Gobernación, de su viaje a la región oriental, en la que dejó constituída la Junta Provincial Pro Plan Trienal, así como las Municipales, y donde fué objeto de numerosos agasajos y homenajes, de los que nos hemos hecho eco en estas columnas, especialmente en Santigao de Cuba y en Guantánamo.

El coronel Amiell viene altamente satisfecho del éxito del Plan Trienal en la provincia oriental, pues tanto las autoridades como el pueblo están unánimes en cooperar al mejor desenvolvimiento del repetido Plan, dadas sus bondades y positivos beneficios para la nación. Hoy ya el coronel Amiell se instalará definitivamente en su despacho para atender los diversos asuntos de la Secretaría que rige.

Obras en las cárceles

El arquitecto de Gobernación, señor Dionisio Blasco, ha regresado de su viaje de inspección a las cárceles de Santa Clara, Remedios y Cienfuegos, y en breve elevará informe al Secretario sobre las obras últimamente realizadas en la primera y haciendo constar que en dicho último penal debe ser instalada una cocina moderna, pues la que actualmente tiene, es antigua y antihigiénica, y en la de Santa Clara precisan diversas mejoras también.

La reposición de empleados

Han sido declaradas lesivas, mediante resolución presidencial, las reposiciones ordenadas por la Comisión del Servicio Civil, del doctor Rafael Díaz, Médico de la cárcel de Cienfuegos y del señor Gerardo González, llavero del mismo penal.

EL GENERAL MENOCAL

Impresiones recogidas en Palacio ayer informan que el Presidente de República recibirá en audiencia en la mañana de hoy al ex-Presidente general Mario García Menocal, quien irá acompañado de algunos dirigentes del Partido Demócrata Republicano.

«CHICHO» MORAN, A WASHINGTON

A las tres de la tarde de ayer embarcó rumbo a Washington, por la vía aérea, el señor Narciso Morán Benavides, representante a la Cámara por la Habana y miembro de la Comisión del Gobierno de ese Cuerpo.

TODO NUEVO

suscriptor al DIARIO DE LA MARINA, lo recibirá GRATIS todos los días que restan del presente mes.

Suscríbase HOY

mismo llamando a los Tlfs. M-7911, M-7912 y M-7913 para disfrutar de este beneficio que le ofrece el mejor periódico que se edita en Cuba.

Notas del momento

He aquí lo que no nos dijo el coronel Batista; pero lo que, a través de algunas de sus interesantes y siempre meditadas palabras, nos pareció leer en su pensamiento:

En efecto, se ha de fijar muy pronto la fecha para las elecciones constituyentes. Y esas elecciones serán soberanas, sin que se entienda por soberanía el desorden y el escándalo en que algunos quisieran vivir para entonces llamarle «democrático» al régimen. Nuestra democracia no puede ser la del insulto y la demagogia ni la de dejar hundir la República para satisfacer odios y vanidades de los que, despechados por su incapacidad de crear bienestar público, se ponen de obstáculo en el camino para impedir la obra de fecundo patriotismo y democracia sin charlatanería de los que sienten la democracia porque la han vivido y han surgido de la entraña misma del pueblo.

Todo el mundo debe hacer política y todo el mundo tiene garantías para desenvolver sus actividades políticas dentro del marco de la República y con ideales cubanos. A lo que nadie tiene derecho en Cuba es, con falsas invocaciones a la democracia y a la libertad, a erigir tiranías en nombre de una falsa civilidad. A la disciplina se le quiere dar el nombre de militarismo. Y es el caso que toda la obra del Ejército es civilista porque todo su empeño es la mejoría de la población civil y toda su labor se caracteriza por la civilidad que se le ha dado al soldado, identificado hoy como no lo estuvo nunca con el hombre civil.

Estrada Palma quería más maestros que soldados y hoy tenemos un Ejército en el cual, el soldado que no es maestro, además de ser un guardador del orden, es un factor decisivo de un nuevo orden social en el que, el principal beneficiado, es el pueblo. Naturalmente, este Ejército, por ser así, es un positivo estorbo para los que medran en el desorden y para los que necesitarían de un Ejército servil, de un instrumento ciego, para la conquista de sus aspiraciones y para la farsa de una democracia sin pan y sin tierras y sin verdaderas escuelas y sin hospitales y sin otros jornales que los de la miseria, corrupción y tuberculosis. Nada es más civil en Cuba, en el intrinseco sentido de esa palabra, que el Ejército del 4 de septiembre. Cuando se nos juzgue con ánimo sereno se verá por todos que nuestra cooperación a los tradicionales poderes civiles y la intermerencia que ha sido necesaria en los momentos críticos para la vida de la República no ha tenido otra finalidad ni en definitiva ha de conducir a otro resultado que al establecimiento en Cuba, permanente y definitivo, de una civilidad culta y ordenada, que ha de hacer innecesaria, en un futuro muy próximo, del uso de ninguna fuerza: ni la del Ejército ni la de los «civiles» armados que pretendían dominar en el país a su antojo y capricho y que son los que más alarde de civilidad hacen y a los que más parece mortificar que utilicemos nuestra disciplina, nuestra organización y si se quiere nuestra fuerza, para darle a la democracia cubana un sentido de realidad, para darle al pueblo los elementos de vida y de progreso que antes no tuvo y para darle a la patria un asiento de independencia y riqueza económica de que ha menester para que sus hijos no sean los parias de la América libre. Ese es nuestro único militarismo. Ese y nuestra resolución, que sólo podría quebrantar la muerte, de no consentir que, con invocaciones a una civilidad de palabrería, se hunda a la República en la más horrible y sangrienta demagogia. Somos soldados no para hacer la guerra, sino para defender el orden y la paz y para hacer que nuestra patria sea feliz.

Los partidos no pueden limitarse al juego burocrático del pasado. Tienen que coincidir en un ideal de grandeza para la República.

Seguramente con ese mismo sentido de la política suria algo muy parecido al super-partido que se indicó en las columnas editoriales del «Diario de Cuba». Los hombres que están cooperando, aunque de manera aislada, que resta efectividad y produce confusión, al presente que gobierna, posiblemente no han de demorar en tomar como punto de contacto y de norte par alos grandes empeños un Directorio Nacional en el que todos, a través de sus dirigentes más destacados, estén representados.

Así se podrá lograr que de la Constituyente salga una ley fundamental para la República que responda a los verdaderos ideales cubanos y a las verdaderas necesidades y realidades cubanas.

Ahora se definirán todos y actuarán de acuerdo con su definición. Es mucho más estimable y merece todos los respetos y consideraciones, el opositor franco. Lo inadmisible y lo que más entorpece y más desagrada y hasta repugna, es el «cachumbambé».

La política, pues, va a definirse en beneficio de todos y de la propia administración pública. ¡Vía política para todos! Los no políticos pueden tener otras funciones, menos la de actuar en funciones que corresponden por derecho propio a los políticos.

La aparente oscuridad de este momento no es otra cosa que la proximidad de una espléndida aurora para nuestra patria.

. . . .

Eso, que es todo nuestro, es lo que nos pareció leer, a través de otras palabras envueltas en la discreción de su alto cargo, en el pensamiento del hombre más grande de la presente hora cubana.

(Cortesía del «Diario de Cuba»).

Notas políticas villareñas

El secretario que fué del Representante Ramón Trinidad, Andrés Cazañas y miembro de la firma Trinidad y Hermano, se encuentra en la Habana.

Niega Cazañas las posibilidades de mantener en estos momentos ninguna aspiración política de su parte.

El doctor Eduardo Suárez nos anuncia que mañana se dirigirá a Sancti Spíritus, donde pronunciará un discurso por radio, sobre aspectos de la actualidad política, definiendo sus puntos de vista como congresista y como hombre de Partido.

El alcalde de Sancti Spíritus, Eloy Jiménez, a quien nos referimos ayer en esta misma columna, nos afirmó que no encontrando ningún dirigente del ceedismo en su provincia que le acompañara a Palacio en gestiones por su término, ha realizado distintas diligencias para la continuación de los trabajos de Jíbaro a Yayabo, y por la continuación de las obras en la carretera de Sancti Spíritus a Trinidad.

El senador por las Villas doctor Pedro Cué, se encuentra guardando cama, a consecuencia de una afección grippal.

Tomás Pedrosa, director del diario «El Pueblo», de Santa Clara, visitó ayer al doctor Lucilo de la Peña, a quien felicitó por los trabajos pictóricos que se han realizado en los salones de la Alta Cámara.

ENRIQUEZ.

¡¡Cuidado!! Fíjese Ud.: el nombre BISMÁGEN se escribe seguido; ¡no lo confunda!

¿Está Ud. valiéndose de "lo mejor" para combatir con éxito su enfermedad del

ESTOMAGO

afecciones concomitantes al HIGADO y VESICULA, úlcera gástrica o duodenal, COLITIS — Intestinos

Resultados prodigiosos están obteniéndose con

BISMÁGEN

aún en casos rebeldes en que DE NADA VALIERON OTROS reme[dios]. Aprovéchese Ud. de este admirable recurso que la Ciencia moderna [pone] a su disposición: Ensaye con un frasco del *notable patente* Bismágen y bendecirá la hora en que decidió toma[rlo]

PALACI[O]

Las compañías de seguros

El Presidente de la República recibió en la mañana de ayer a una nutrida representación de la Asociación de Compañías Nacionales de Seguros integrada por los señores Frank Steinhart, Marcelino Santamaría, Blas Casares, Guillermo García Tuñón, Gustavo Parajón y Virgilio Ortega.

Cerca de veinte minutos duró la conferencia. El doctor Virgilio Ortega, cuando abandonaron el despacho presidencial, declaró a los reporters que los comisionados habían visitado al señor Presidente para saludarlo e informarle sobre las urgentes necesidades de la industria cubana de seguros. «Hemos señalado al coronel Laredo Bru, dijeron, que cada día se acentúa más el clandestinaje de seguros con grave perjuicio para el Fisco, ya que tales aseguradores no contribuyen al impuesto. La compencia desleal asume cada día proporciones más escandalosas, por no exigirse el cumplimiento de las disposiciones sobre publicación de balances de las compañías de seguros. Nuestra economía nacional sigue perdiendo millones de pesos todos los años debido a que compañías extranjeras de seguros invierten fuera de Cuba grandes sumas que perciben de sus asegurados de este país.

«Eperamos, dijeron por último los visitantes, que el doctor Laredo Bru intervendrá enérgicamente en este asunto como nos ha ofrecido».

El Alcalde Sancti Spíritus

Con el Jefe de Estado se entre[vis]taron los señores Eloy Jiménez, [Al]calde municipal de Sancti Spí[ritus], Abelardo Hernández y Ramón [...]tape.

Los referidos señores dijeron [que] se habían interesado por la [conti]nuación de los trabajos en las [co]nexiones de carreteras de Topes [de Co]llantes al Jíbaro, así como [...] de otras vías principalísimas [de esa] población.

Sebastián Beltrán

El congresista oriental Se[bastián] Beltrán, se entrevistó con el [Presi]dente para asuntos de su provin[cia].

Interrogado por los reporters [sobre la] política dijo haber expresado [su opi]nión contraria a que se lleva[ra a los] alcaldes y gobernadores a la [próxi]ma justa electoral. «Hoy tengo [que] agregar que los candidatos que [con]curran no deben salir por tan[tos] más años, sino que se deje la [elec]ción del tiempo a la Constitu[yente].

No hay señalada audiencia para hoy

Por la Secretaría de la Presiden[cia] se informó que el Presidente [de] la República no ha concedido [au]diencia para el día de hoy a [fin de] dedicar el día al despacho de asuntos pendientes.

El senador Pedraza

Conversando con los reporters [en] Palacio el senador Rafael Pe[draza] dijo que su actuación política [está] dedicada a buscar la unión entre [to]dos los nacionalistas de las Villas [para] prepararse así a participar en [las] próximas elecciones.

Estima el referido senador que [ha]biendo desaparecido la pugna [entre] los cuerpos colegisladores respecto [al] Código Electoral, la Cámara acorda[rá], para ganar tiempo, las modifica[ciones] introducidas por el Senado [en] dicho Código. Entiende que los [nue]vos partidos no tendrán necesidad [de] reorganizarse dejando a sus eje[cuti]vos la facultad de confeccionar [las] respectivas candidaturas.

El Secretario de Obras Públicas

Manifestó el ingeniero Ma[...] ges que había recogido la firma [del] Presidente en un decreto dis[ponien]do el nombramiento de algunos [em]pleados dejados cesantes hace [...] y a los cuales se les abonarán [...] dos con cargo al sobrante de los cientos mil pesos del fondo espe[cial] de mejoras de ríos y puertos. [...]lamento, dijo, que esta cantidad [no] permita darle empleo a todos los [ce]santeados, pero es que no alcanza [el] dinero.»

Manifestó que en su reciente [via]je a la región oriental había in[spec]cionado diversas obras: La carretera de Samá, el campo de aterrizaje, [el] Hospital, etcétera, etcétera.

Se refirió también a la inspección del Hospital de Ciego de Avila, [a] ser áinaugurado dentro de un me[s].

Matías de la Fuente

Con el Jefe de Estado se entrevistó el congresista pinareño Matías de la Fuente, interesándose por obras pú[blicas] para su provincia.

El señor Fuentes opina que a [las] próximas elecciones no se deben llevar a los alcaldes y gobernadores.

El representante Joaquín Pedraza

El señor Joaquén Pedraza, secreta[rio] de la Cámara de Representantes visitó al Presidente para asuntos po[líticos].

El doctor Guillermo Belt

Con el Presidente se entrevistó [el] ex-Alcalde de la Habana doctor Gui[llermo] Belt, quien no hizo declara[ciones].

El Subsecretario de Justicia

Concurrió a Palacio para entre[vistarse] con el Jefe de Estado, [el] Subsecretario de Justicia, doctor Miguel Angel Céspedes.

El doctor José Enrique Bringuier

El Secretario de la Presidencia, doctor José Enrique Bringuier, dijo a los reporters comentando ciertas [ver]siones «que el Gobierno cubano [...]lando por su crédito, cumplirá todos los compromisos internacionales».

EL SEPELIO DEL DR. LLAMBI

En horas de la mañana de ayer se efectuó el sepelio de los restos del doctor Leandro Llambí, Jefe de Despacho de la Cámara de Representantes.

Una nutrida representación de todas las clases de nuestra sociedad, acompañó hasta el lugar de su último descanso al laborioso funcionario del Congreso.

Un grupo de representantes, entre quienes vimos a los señores Supervielle, Máximo Rodríguez, Balbina Remedios, Marino López Blanco, Madrazo, Pruneda, F. Cabrera, Márquez Sterling, Varona, Alfredo Alvarez, Raúl Menocal, Portocarrero, María Gómez Carbonell, Evelio Pou, F. Díaz, Emilio Rodríguez, Fernández Junio, Ambrosio Morejón y otros, participó del fúnebre cortejo.

De los miembros de la Mesa de la Cámara, sólo pudo concurrir el Dr. José M. Quintana.

La casi totalidad del personal subalterno de la Cámara rindió postrar tributo al Jefe de Despacho.

Un gran número de hermosas ofrendas florales le fueron dedicadas.

Al momento de la inhumación, el doctor Portocarrero dijo expresivas frases para despedir el duelo.

Una investigación acerca de la papa semilla importada

Parece que una parte se destina al consumo, con lo que se burla al Fisco

En las primeras horas de la noche, ayer, tuvo efecto en Palacio una importante reunión presidida por el primer magistrado de la nación, coronel Federico Laredo Bru, y a la que concurrieron los secretarios de Estado, doctor Juan J. Remos; de Agricultura, doctor López Castro; de Hacienda, doctor Giménez Lanier; de Comercio, señor Zárraga; el administrador de la Aduana de la Habana, señor Alfredo Botet; el jefe del Servicio Central de Hacienda, señor León Otaño; el director de Rentas, señor García Guzmán, y Juan M. Barquín, jefe del negociado de Pensiones y Jubilaciones.

Al terminarse la junta, a las siete y media, los reporters demandaron del Presidente algunas noticias sobre el asunto que dió origen a aquélla.

El jefe del Estado, por mediación de uno de sus ayudantes, envió a los periodistas este informe:

Las cuestiones tratadas fueron las siguientes:

—Investigar lo que hay de cierto en el rumor circulante sobre que se han introducido en Cuba papas de consumo como si se tratara de semillas, burlando el fisco; y, caso de que sea cierto, tomar medidas para evitarlo.

—Adoptar medios de protección a la siembra de la morera y cría del gusano de seda.

—Subvención a la temporada de ópera.

—Siembra de árboles en el Bosque de la Habana.

LOS CONSEJEROS RATIFICAN SU ACUERDO

Hoy se reúnen los consejeros pro[...]vinciales, según informes, de manera extraoficial para acordar el mante[nimiento] del acuerdo adoptado en la [re]ciente sesión, o sea aceptando la [re]nuncia del doctor Odriozola.

Por ese acuerdo de la mayoría [del Consejo se]rá designado presidente del Consejo el señor Severiano Pulido.

La anunciada reconsideración [del] acuerdo por parte de los consejeros obedece a que el gobernador provin[cial] vetó el acuerdo por el cual [se] aceptaba la renuncia al presidente [del] Consejo, doctor Odriozola.

M.E.C.D. 2016

...CONSEJO ACORDO NO EJECUTAR LOS LANZAMIENTOS DE LAS ESCUELAS PUBLICAS QUE SE HAN SOLICITADO

...OS GOBIERNOS DE CENTROAMERICA ESTUDIAN LA CREACION DE LA CEDULA DE VECINDAD

...PROYECTO ES ...MUNICADO A ...CANCILLERIA

...ónsul de Cuba en Detroit, ...declaraciones en cuanto ...Plan Trienal, a la prensa

...Canciller encargado del des... de la Legación de Cuba en ...Rica, señor J. Roura del Cas... ...informado a la Secretaría ...Estado que en los diarios de aquel ...han aparecido artículos rela... ...a la proposición del Gobierno ...temala que se refiere a un ...uniforme para llevar a la prác... ...entre los cinco gobiernos centro... ...la implantación de la ...de Vecindad Centroamerica... ...fin de que los ciudadanos pue... ...sitar sin dificultades de una ...las naciones de Centro...

...Sobre el Plan Trienal

...Cónsul de Cuba en Detroit, Mi... ...Estados Unidos, señor Igna... ...ha remitido a la Secre... ...de Estado un informe conte... ...la entrevista que le hizo un ...del periódico «The Detroit ...de esa ciudad, en la que, en... ...cosas, el expresado funcio... ...expuso lo siguiente con rela... ...Plan Trienal:

...tiene gran cantidad de ne... ...Detroit, y en Detroit debe ...algo del Plan Trienal, que ...biar la vida económica cu... ...jorando las condiciones de ...sanidad, la educación, la ...y las actividades cultu...

...plan está ya en camino. Con... ...yectos para darle al traba... ...no los derechos que has... ...le han sido negados, am... ...condiciones de vida, y la ...de los ciudadanos y esti... ...actividades del capital do... ...y extranjero.

...el Plan referido, todos los ...desde la clase más po... ...la más rica, pueden par... ...en la construcción de una ...»

...del Gobierno chino con ...de la guerra en Shanghai

...ónsul de Cuba en Shanghai, ...Francisco Bonachea, ha tras... ...a la Secretaría de Estado la ...le fué enviada por la Ofi... ...Ministerio de Relaciones Ex... ...de Shanghai y la cual se ...para general conocimiento. ...nda nota dice así:

...el honor de trasladar a us... ...orden del Ministerio de Re... ...Exteriores, el siguiente des... ...En vista de los continuados ...de las fuerzas japonesas en ...cciones de Woosung y Shan... ...fuerzas chinas se han vis... ...a llevar a efecto opera... ...militares tanto de día como ...Como resulta imposible ...en la obscuridad objetos ...enemigos, el Gobierno chi... ...que durante las horas de ...a.m. diariamente, los bu... ...pertenecientes a naciones ami... ...nezcan fuera de las aguas ...tienden desde la desembo... ...río Whangpoo, hasta la ...marca los 122 grados lon... ...que cruza el río Yangtsé. ...chino le quedará muy ...a la Legación de Cuba, si ...notificación es comunica... ...bierno cubano y a las par... ...sadas. (f.) **Yui Ming**, Direc...

...meteorológica en el Cabo Gracias a Dios

...señor J. Roura del Castillo, ...encargado del Despacho de ...de Cuba en Costa Rica, ...mado a la Secretaría de Es... ...la prensa de ese país ha ...noticias relacionadas con ...ción por el Gobierno de ...una estación meteorológica ...Cabo Gracias a Dios, con la ...de las autoridades nica... ...A ese efecto, el Gobierno ...agua ha autorizado la lle... ...barco de guerra cubano ...que conducirá a la expedi... ...expertos ingenieros y meteo... ...que estudiarán y efectuarán ...ación expresada.

...Velada dedicada a Cuba

...Cónsul de Cuba en San Fran... ...California, señor J. J. Zar... ...informado a la Secretaría de ...sobre el banquete-velada con ...Liga Panamericana hubo de ...a Cuba.

...fiesta efectuada en los sa... ...del «Western Women's Club», ...las instituciones más dis... ...de la ciudad, fué presidida ...señora Ida Elizabeth Hill, y ...Theresa Meiko, Juez del ...de California.

...Maurice H. Harrison, pre... ...de la Sociedad Panamerica... ...abogado de gran reputación en ...pronunció una brillante ...oratoria a la que contestó el ...cubano agradeciendo los elo... ...conceptos con que se refirió a ...país.

...COMANDANTE J. SERRA, JEFE DE LA SECCION DE TURISMO DE LA POLICIA

...una alta distinción a sus ...cimientos, el Coronel Pedraza, ...ayer al Comandante Juan

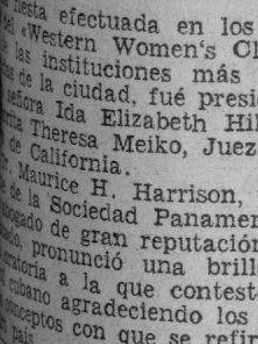

Serra Cardona, para comandar la Sección del Turismo de la Policía Nacional, que constará por el momento de un teniente, un cabo y cuarenta vigilantes.

Para secundar al Comandante Serra en su labor, fué designado como su secretario el Tte. Juan Camejo Acosta, de la Sec... ...del Tránsito. Ayer mismo el ...andante Serra escogió y revisó ...onal que dentro de muy bre... ...nstituirá una Sección tan im... ...para el turismo en esta ca...

...de comandar la Sección del Turismo, el Comandante Serra es Inspector del Primer Distrito, de la Sección del Tránsito, Jefe de la Policía de Comunicaciones e instructor militar de los oficiales y vigilantes, que actualmente cursan sus estudios en la Academia del Cuerpo.

"La gestión de Cuba para pacificar a España será una bandera blanca que propicie la armonía del mundo"

El canciller doctor Remos agrega: «Los pueblos, como los individuos, no pueden vivir aislados, ignorando sus quebrantos y sus pensamientos». Entrevista para el DIARIO

Los periódicos vespertinos lanzaron anteayer la noticia a los cuatro vientos: El Consejo de Secretarios, a propuesta del Secretario de Estado, doctor Juan J. Remos, acababa de tomar el acuerdo de que el Gobierno de Cuba se dirija a todos los países de América para propiciar, conjunta y rápidamente, un armisticio, proponiéndolo a los gobiernos de Valencia y de Salamanca y —en caso de acuerdo— negociar ante una comisión internacional los términos fundamentales para finalizar la guerra que se desarrolla en España actualmente.

La noticia fué objeto de variados comentarios, señalándose la decidida actitud de Cuba de intervenir en alguna forma en la solución del conflicto que asuela al pueblo español. Y como aquélla se ofrecía en forma escueta, el repórter creyó oportuno conocer de labios del Canciller Remos los distintos aspectos de su proposición, las facetas que en lo internacional ofrece la misma y el espíritu que anima la acción del Gobierno de Cuba en torno al problema bélico que confronta la nación progenitora.

Ante el Secretario de Estado

A las diez de la noche, el periodista —tras breves y fáciles gestiones— se encuentra ante el Canciller Remos.

El Jefe de la Cancillería cubana labora en esos instantes en el recogimiento de su biblioteca.

—Ya usted lo ve... —nos dice, sonriendo—. Mi descanso es éste: corrijo las pruebas de mi próximo libro, que habrá de titularse «Micrófono», en el cual recojo trabajos literarios de índole diversa, que hube de ofrecer hace algún tiempo a través de la radio.

Y a una pregunta de sorpresa por nuestra parte, el doctor Remos significa:

—Efectivamente; estoy dando término a otro libro que pronto verá la luz también. Libro sin título aún, que habrá de contener tres ensayos: «Politicismo y Apoliticismo», «La crisis de la Decencia» y «La Melancolía».

Y, tras la breve charla sobre el tema literario, nos adentramos en el objeto de nuestra visita.

Una fórmula concreta: el armisticio

El doctor Remos, fácil en la charla y dando calor a las palabras que dejan traslucir su pensamiento —el pensamiento que inspira el afán pacifista sobre el tema español— va exponiendo al repórter:

—Ya en mi discurso del Día de la Raza anuncié el propósito del Gobierno de Cuba de propiciar una gestión favorable a la paz de España. Ahora, el Consejo de Secretarios ha tomado el acuerdo de invitar a los países todos de América, para que intervengan en este sentido; pero era preciso también buscar una fórmula concreta para no dejar vagamente flotar la buena intención...

—¿Y esa fórmula concreta es...?

—La del armisticio.

Y el Canciller agrega:

—Cuba invitará inmediatamente a las naciones del Continente, como dejo dicho. Por lo pronto, ya está redactando el mensaje, que se dará a conocer oportunamente.

—¿Podría usted informarnos sobre la fórmula a desarrollar para el mejor éxito de la gestión?

—Las naciones que acepten —que presumo que han de ser todas— propondrán a los gobiernos de Valencia y de Salamanca el acuerdo de un armisticio. Y si se obtiene este acuerdo, los representantes de las partes contendientes podrán entonces discutir las bases de la paz, en el seno de una Comisión Internacional a la que también serán invitadas las naciones europeas que se suponen más interesadas en el problema español.

La actuación del amor humano

—¿Tiene fe usted en el feliz éxito de esta gestión?

—La verdad es que hasta ahora no se ha llevado a cabo de modo efectivo ningún empeño en este sentido. Creo que no hay razón para dudar del feliz éxito a que usted se refiere, cuando son nuestros pueblos, los pueblos ajenos a intereses que pudieran ser sospechosos, los que actuarán movidos sólo por amor humano, por fe en la paz y por virtud de simpatía honda y sentida hacia la noble y heroica España, forjadora de civilizaciones y madre de naciones que de ella heredaron —con defectos imprescindibles en todos los humanos— virtudes innegables que les han dado personalidad y les permiten cifrar en ellas su grandeza futura...

El doctor Remos, con palabra cálida, agrega:

—No ha de ser ésta, simplemente, una gestión más, sino la gestión que hace Cuba, con ahinco y con perseverancia, por llevar la armonía quizás más que a España solamente, al mundo entero...

—¿......?

—Nada grande se ha conseguido jamás sin esfuerzos inconmensurables, y el Gobierno de Cuba ha de poner de manifiesto en esta ocasión, cuánto puede la buena intención, la voluntad inquebrantable y el empeño sin límites puesto al servicio de una causa noble, que no es —al cabo —exclusivamente la causa de los españoles que sufren, sino la causa de todos los seres humanos que ven amenazada la paz universal y en peligro, por ello, el predominio del hombre por ministerio del trabajo, motor del progreso y médula de la felicidad...

La fuerza del romanticismo en la humanidad

—¿Cómo cree usted que será recibida por la opinión continental la proposición cubana?

—Quizás los escépticos miren con frialdad este empeño romántico de Cuba, pero no hay un solo triunfo en el avance y en la glorificación de los pueblos como de los hombres, que haya sido posible sin dejar una huella romántica en el camino de su conquista. A fuerza de romanticismo, la humanidad se ha erigido sobre realidades. Y no olvidemos a nuestro poeta, que con tanta razón dijo:

«Todo noble tesón al cabo alcanza fijar las justas leyes del destino».

El Secretario de Estado hace una breve pausa. Y exclama:

—Además, no olvidemos que los pueblos, como los individuos, no pueden vivir aislados, desconociendo sus quebrantos y sus pensamientos. Estamos obligados a consolarnos, a ayudarnos, a alentarnos unos pueblos a otros, y más cuando existe— como entre España y Cuba— tan estrecho ligamen espiritual. Lo contrario es mantener las relaciones insinceras de una falsa diplomacia. Y el Gobierno del Presidente Laredo, gestor de la paz y la concordia, en esta hora de positiva libertad en que el Jefe de la Revolución y del Ejército, el coronel Batista, es precisamente el principal paladín de la armonía, propendiendo siempre al entendimiento levantado y fecundo de los cubanos; en esta hora en que por este sentido de transigencia y de comprensión han sido posibles el orden y la tranquilidad, no puede dejar de pensar en aquel gran pueblo, del que tan inmensa colonia vive en el seno de Cuba, porque nuestra patria no es buena sólo para los cubanos, sino para los buenos extranjeros que, como los españoles, contribuyen al progreso y al bienestar de este país.

Y ya para terminar, el Canciller Remos manifiesta al periodista:

—Tengo fe, lo repito: la gestión de Cuba no es a favor de Valencia ni de Salamanca; es a favor de la España que sufre, de la España que se desangra, de la España que aún tiene energías para deslumbrar al orbe y que necesita que el mundo que no vive sus pasiones, no sea indiferente a sus desgarraduras y levante con serenidad y con imparcialidad leal, la bandera blanca que la salve...

F. C. B.

El Dr. Remos entrevistado por nuestro compañero Bedriñana.

El Capitán Uría está preparando a una compañía para que asista a las fiestas Pro Faro Colón en S. Domingo

El coronel Batista felicitó a este oficial por la labor que está llevando a cabo. El jefe del Ejército hizo una inspección a la nueva y potentísima planta radiodifusora militar.

El coronel Batista invitó ayer a su mesa a un grupo de militares y civiles de su mayor intimidad.

Terminado el almuerzo, en compañía de sus invitados, inspeccionó las obras que se realizan, cerca del Campamento de Columbia, para la estación radioemisora de las Escuelas Rurales Cívico Militares. También inspeccionó la Creche que está levantando en la Calzada de Columbia la Secretaría del Trabajo.

Terminadas las visitas, el coronel Batista pasó al polígono del Regimiento Sexto con objeto de observar las maniobras de la compañía que, al mando del capitán Uría, asistirá a la República Dominicana con motivo de las fiestas panamericanas del Faro de Colón.

Tanto el capitán Uría como los miembros de su compañía fueron cálidamente felicitados por el Jefe del Ejército, mostrándose tanto el jefe de la unidad como sus componentes, muy satisfechos de las palabras de elogio vertidas por el coronel Batista en esa ocasión.

Más tarde el Jefe del Ejército pasó a sus oficinas del Cuartel General, donde lo estaban esperando el Jefe de la Ayudantía General, coronel Velasco, y el teniente coronel Querejeta, Cuartel Maestre General, por sustitución reglamentaria.

En comisión

El Cuartel General ha nombrado en Comisión del Servicio, al comandante Andrés Asensio y Carrasco, M. M., jefe del Cuerpo de Señales, y al primer teniente piloto Antonio Soto y Rodríguez, del Cuerpo de Aviación, para realizar experimentos de radiotelefonía encaminados a asegurar el perfecto funcionamiento de los aparatos receptores de las Escuelas Rurales Cívico Militares.

Dejado sin efecto

Se ha dejado sin efecto el párrafo de orden que concedió 20 días de licencia, con paga completa y autorización para pasar al extranjero, al teniente coronel Manuel Benítez y Valdés, M. M., del Regimiento número 8, «Rius Rivera», quien ha renunciado a la expresada licencia.

Reválida obligatoria

El Cuartel General ha dispuesto que las clases y soldados aprobados en las Escuelas de Clases que no hubieren ascendido, tienen que revalidar cada dos años su aprobación en un nuevo curso, en el que podrán mejorar su calificación; y en el caso de que renuncien al curso perderán los derechos obtenidos.

Nombramiento

Se ha nombrado inspectora de la Sección Auxiliar de la Reserva Militar a la doctora Luz García y Aza, (farmacéutica).

Para dar las gracias

La señora viuda del comandante José Martínez de la Cotera, recientemente fallecido, se ha dirigido al Negociado de Prensa y Radio para expresar su profundo agradecimiento al Jefe del Ejército y su distinguida esposa, al coronel Velasco y esposa, al teniente coronel Gonzalo García Pedroso y esposa, miembros del Ejército y demás personas que se interesaron por la salud y asistieron al sepelio de su difunto esposo.

Desde Chile

El Mayor Ramón Alvarez, del Estado Mayor del Ejército de Chile, se ha dirigido al Cuartel General informando que en fecha próxima verá la luz la última edición (XII a.), del «Manual del Comandante de Tropas y sus Auxiliares», de que es autor el teniente general Von Cochenhausen, del ejército alemán. Estos manuales se han venido traduciendo por el Estado Mayor de Chile al español hace años.

El hogar campesino será en breve una realidad tangible

Será el complemento de la labor educativa que brinda la Escuela Rural

El Consejo Corporativo de Educación, Sanidad y Beneficencia, que se ha trazado una pauta constructiva en cuanto a la creación de obras fundamentales para elevar el nivel de la nacionalidad en esos tres básicos aspectos, emprende ahora una nueva cruzada de superación popular: **la institución del Hogar Campesino**, que, como se recordará por haberse publicado ampliamente en su primera oportunidad, recientemente prometió organizar el jefe del Ejército Constitucional, coronel Batista, en su constante anhelo de mejorar las condiciones de vida de nuestros trabajadores del campo.

El Hogar Campesino, pues, tendrá inmediata realización, según el deseo de su creador, propulsor y animador. Y será, indudablemente, el complemento de la educación cívico-militar que se imparte profusamente en toda la República y, desde luego, una nueva aurora de esperanzas para el campesinado cubano.

Bases de la obra

Un estudio cuidadoso y profundo del problema, ha llevado al coronel Batista a considerar todos los aspectos del mismo. De modo que, ahora que se echa a andar por los caminos de su realización, ya están previstos los más detallados perfiles del proyecto. Para esta obra que se comienza ya en beneficio de nuestro desposeído campesino, ese paria en su propia tierra—es ahora cuando, por primera vez, se va a su rescate y a su reivindicación—se ha tenido en cuenta lo siguiente: en cada zona escolar (territorio de veinticinco escuelas rurales cívico-militares), en el lugar en que debe radicar el centro de cada misión educativa, se construirá un edificio apropiado, **ad hoc**, para el servicio a que se le destina esto es, suficiente para alojar y educar, como alumnos internos, uno por lo menos de los alumnos de cada escuela de la zona escolar correspondiente, el que más se hubiere distinguido, y que reúna condiciones para la enseñanza especializada que recibirá de los misioneros que, como técnicos que son, les facilitarán los conocimientos superiores y la orientación vocacional que dichos alumnos desarrollarán más adelante, en las granjas agrícolas y en las escuelas politécnicas.

Cuarenta hogares campesinos

Esta labor representa, pues, la creación de cuarenta hogares campesinos, correspondientes a igual número de misiones educativas. Y en estos hogares así organizados recibirán la preparación técnica adecuada unos mil quinientos guijiritos, cada año, por ahora. Estos pequeños campesinos cubanos vivirán en pupilaje práctico y fecundo en esos modernos centros educativos, realizando estudios más completos y de preparación para los estudios superiores en la Escuela Politécnica de la propia educación rural cívico-militar.

Cien mil alumnos instruyéndose

De los cien mil alumnos que actualmente reciben instrucción en las escuelas rurales cívico-militares, ese grupo de 1,500 representará a los más destacados de cada año escolar, que se orientarán hacia una especialización vocacional técnico-agrícola y que revertirán al campo con una preparación suficiente que les permita laborar la tierra en condiciones mucho más ventajosas.

De la Escuela Rural Cívico-Militar, al Hogar Campesino; y de éste, a las escuelas politécnicas y a las granjas agrícolas, para volver al campo eficientemente preparados y aptos para que, con menor esfuerzo, obtengan mayor beneficio.

De esta manera se contribuirá directamente a conseguir los altos fines que persigue la educación rural cívico-militar, que son, principalmente, los de vincular al hombre con la tierra, mejorar sus condiciones de vida y aumentar sus satisfacciones espirituales.

SE TRATA DE HACER AHORA LA REDISTRIBUCION DE CREDITOS PARA PAGAR LOS ALQUILERES

Nunca se accederá a las exigencias de los propietarios. Ya se cuenta con locales para los Institutos de Marianao y Güines. Firmarán la ampliación de matrículas en la Normal

El Gobierno, en el último Consejo de Secretarios celebrado, adoptó el acuerdo de no dejar ejecutar los lanzamientos de las escuelas públicas que habían sido solicitados.

El doctor Fernando Sirgo, Secretario de Educación Pública, nos informó ayer tarde de ello, señalando que el Estado es el que ejecuta las demandas y no va a ejecutar los lanzamientos contra el mismo, maxime cuando se encuentra pagando religiosamente los alquileres y los desahucios son promovidos por el deseo de los propietarios de que se les aumente la renta.

En el Consejo de Secretarios—continuó diciendo—se llegó a hablar inclusive de expropiar el derecho de arrendar, esto es de forzar a los propietarios al arrendamiento.

No tratamos de impedir que se produzcan reclamaciones de aumento en los alquileres, es más estamos dispuestos a ver hasta dónde se pueden aumentar los alquileres a aquellos que realmente lo merezcan, haciendo una redistribución de los créditos y llegando inclusive hasta realizar, en último caso, una transferencia de crédito, pero nunca a acceder a los aumentos extraordinarios que han sido interesados y que en algunos casos significan la duplicación de la renta.

Dispondrá de 15 días

Es propósito del Secretario de Educación, doctor Fernando Sirgo, el conceder un plazo de 15 días a la comisión que se ha encargado de la reorganización de las Escuelas Primarias Superiores para que termine su labor.

Dicha comisión, como hemos señalado en otras informaciones, se encargará de introducir ciertas reformas en el sistema de exámenes, principalmente, de las Escuelas Primarias Superiores, públicas y privadas, a fin de que después vuelvan a tener validez oficial, para el ingreso en la Segunda Enseñanza, los certificados del octavo grado expedidos por los mismos.

Se pretende establecer una supervisión de los exámenes de referencia por medio de profesores de la Segunda Enseñanza.

Se firmaron los últimos contratos

Ayer tarde suscribió el Secretario de Educación, doctor Fernando Sirgo, los dos últimos contratos para el suministro de material gastable para las escuelas públicas.

El doctor Sirgo nos declaró que se invertirían de 50,000 a 60,000 pesos en la adquisición de material en general para el primer período del presente curso.

También nos significó que en estos días tendría que adquirirse material para equipar a los cuatro Institutos de Segunda Enseñanza que se han creado últimamente en el interior y que se encuentran completamente indotados.

Ya se cuenta con locales para el Instituto de Marianao y de Güines

Nos informó además el doctor Sirgo que ya se contaba con locales para la instalación de los Institutos de Segunda Enseñanza de Marianao y de Güines.

El de Marianao se trasladará a una espaciosa casa de la calle Samá número 28 y el de Güines se establecerá en dos casas contiguas, que han sido unidas al echar a bajo el tabique que las separaba.

Las obras de adaptación están siendo realizadas por cuenta del propio propietario.

En Güines ha despertado un verdadero entusiasmo la creación de un Instituto de Segunda Enseñanza en dicha localidad.

La Escuela Normal de Maestros de la Habana, como anunciamos hace días, será trasladada a la Quinta Durañona.

La ampliación de la matrícula en la Normal de Kindergarten

Alrededor de la ampliación de la matrícula en la Escuela de Kindergarten de la Habana el doctor Fernando Sirgo nos manifestó que tan pronto como se le pusiese a la firma dicha resolución la suscribiría, pues el claustro del citado centro ya había informado favorablemente la medida e indicado que no se requeriría un mayor número de profesoras.

El Instituto Panamericano de La Habana

Respondiendo a preguntas nuestras sobre el Instituto Panamericano de la Habana, su hermosa iniciativa a favor del intercambio de profesores, alumnos y conocimientos entre los diversos países del Contiente, nos manifestó que mientras el Senado no votase el proyecto concediendo un crédito de 60,000 pesos para dicha institución nada más se podría ahcer.

Una vez hecho eso—continuó diciendo—se trataría de la construcción de un edificio para el Instituto en los terrenos que ha ofrecido el doctor Francisco Carrera Jústiz, el decano de la Facultad de Ciencias Sociales de la Universidad, próximos al Stadium de la Tropical.

VINOS, CORCHO, CONSERVAS DE PESCADO Y OTROS PRODUCTOS PORTUGUESES

El Consulado General de Portugal en la Habana pone en conocimiento de los importadores y personas interesadas en los productos arriba mencionados de que, encontrándose ya funcionando los organismos corporativos referentes a los grandes ramos de exportación e importación portugueses, podrán dirigir directamente sus pedidos a las entidades siguientes, en la seguridad de que serán prontamente atendidos:

Vinos de Oporto: «Instituto de Vinho do Porto», Lisboa.

Otros vinos: «Gremio de Comercio de Exportación de Vinhos», L. de Carmo, 14. Lisboa.

Pescado fresco y en conserva: «Instituto Portugués de Conservas de Peixe», Ave. 24 de Julho, 76, Lisboa.

Corcho: «Junta Nacional de Cortica», R. de Comercio, 56-4o. Lisboa.

Puntales para minas: «Gremio dos Exportadores de Madeira para Minas», R. de Alecrim, 33-1o., Lisboa.

Resinosos: «Junta Nacional dos Resinosos», R. Augusta 27-2o., Lisboa.

Frutas y productos hortícolas: «Junta de Exportación de Frutas», Ministerio de Agricultura, Lisboa.

Aceite: «Gremio dos Exportadores de Azeite», P. de D. Pedro IV, 102, Lisboa.

Bordados: «Gremio dos Industriais de Bordados de Madeira», Funchal.

Maíz: «Gremio de Milho Colonial Portugués», R. de S. Nicolau 71, Lisboa.

Bacalao: «Comissao Reguladora do Comercio de Bacalhau», R. Augusta 27, 3o. Dto., Lisboa.

Arroz: «Comissao Reguladora do Comercio do Arroz», R. Madalena, 179, Lisboa.

Algodón: «Comissao Reguladora do Comercio do Algodao», Conselho Técnico Corporativo do Ministerio de Comercio, Lisboa.

Lanas: «Federacao Nacional dos Industriais de Lanificios», R. de S. Nicolau, 13, 2o., Lisboa.

Otros productos: «Associacao Comercial do Porto», Oporto. «Associacao Comercial de Lisboa», Lisboa.

ANTIBYXINA ALEX

...el gusto de notificar a los señores MEDICOS y FARMACEUTICOS que se ha normalizado y garantizado nuevamente la ...ción y venta de la **ANTIBYXINA-ALEX** y que han recibido ...inyecciones todas las droguerías de Cuba. Como siempre, al servicio de los compañeros Médicos y Farmacéuticos.

Dr. Ignacio G. Noble, Representante-Cesionario en Cuba.

Calles 12 y 21, número 195. Vedado. Teléfono F-2609.

M.E.C.D. 2016

DIARIO DE LA MARINA

(S. A.)
FUNDADO EN 1832.
(Dirigido hasta 1919 por D. Nicolás Rivero y Muñiz)

DIRECTOR: Dr. JOSE I. RIVERO
ADMINISTRADOR: D. CELSO GONZALEZ

Domicilio Social: PASEO DE MARTI, número 103
Joshúa B. Powers, Ins. 220St. 42nd. St. New York City

Editado por la Cía. DIARIO DE LA MARINA, (S. A.), cuyo programa consiste «en la defensa de los intereses generales y permanentes de la Nación cubana, de los especiales de la Colonia Española establecida en la misma y de la unión y armonía entre los diversos elementos que conviven en el país». Art. 1o. de los Estatutos.

TELEFONOS DEL DIARIO

Dirección	M-2856
Administración	M-7911
Suscripciones	M-7911
Quejas	M-7911
Clasificados	M-7915
Jefe Redacción	M-1287
Redacción	M-7913
Sports	M-7912
Ag. Guanabacoa	XO-1584

PRECIOS DE SUSCRIPCION

	Territorio Nacional	Extranjero	Países Fuera del Convenio Postal
Año	$ 13.50	$ 17.00	$ 20.00
Semestre	7.00	9.00	11.00
Trimestre	3.75	5.00	6.00
Mes	1.30	—	—
Dominical Semestre	—	5.00	7.00

EDITORIALES

La Semana del Guajiro

Por iniciativa del Club Rotario se celebrará desde el 28 de noviembre al 4 de diciembre del año actual la Semana del Guajiro. Funcionarios y empleados comisionados por la Secretaría de Agricultura han comenzado ya a cooperar en este empeño.

¿Cuál es la finalidad de esta institución de esencias netamente rotarias? Fundamentalmente una: la formación de una conciencia campesina cubana. ¿Es que no existe ya esa conciencia? De un modo claro y distinto no. Hay signos y esbozos de ella; pero nuestra vida campesina ha sido siempre dispersa, insegura, azarosa, más propensa al nomadismo que al apego y fijación a la tierra. Nuestra economía rural no ha superado aún las formas primitivas. No existe la verdadera comunidad campesina, afincada a la tierra, con caracteres propios, con recursos autónomos, capaz de crear por sí misma un tipo de economía estable. El coloniaje sigue siendo una triste realidad en nuestros campos. Un campesinado que huelga forzosamente durante el «tiempo muerto» o sea más de las tres cuartas partes del año; que cuando trabaja percibe jornales de hambre; que se ve obligado al vagabundaje y a la mendicidad; que se siente paria en su suelo, bajo el desamparo sucesivo de gobiernos en los cuales la Secretaría de Agricultura no ha sido otra cosa que un centro burocrático para la satisfacción de pequeños compromisos políticos; un campesinado así, desorganizado, indefenso, mal alimentado, peor vestido y con la amenaza constante del hambre y de las enfermedades, no puede tener amor al agro que para otros cultiva ni puede haber fomentado en sí mismo una verdadera conciencia rural. Para nuestro guajiro la tierra no ha sido hasta ahora un don, sino una maldición. ¿Qué leyes se han dictado en su beneficio? ¿Qué medidas se han tomado para evitar la explotación de que es víctima? ¿Qué disposiciones se han puesto en práctica para sacarle de su miseria y de su ignorancia, para proporcionarle una vida alegre y sana?

No puede negarse que últimamente, como una consecuencia de la renovación de ideas y de voluntades determinada por la revolución, se ha concedido bastante atención a las cuestiones agrarias. La Secretaría de Agricultura ha comenzado ya a ser un centro de trabajo, promovedor de actividades favorables al campesinado. En poco tiempo este departamento ha hecho más por nuestro agro que todos los gobiernos anteriores de la República. Y las ventajas de esta actividad ya se están palpando. En tres importantes ramas de la producción—la caña de azúcar, el tabaco y el café—se han logrado coordinaciones que favorecen no sólo al capital, dando mayores garantías a las inversiones, sino al pequeño campesino y hasta al más humilde peón. La producción de frutos menores también se ha intensificado y consolidado. En términos generales se nota mayor seguridad en la vida campesina, condiciones más estables de vida, indispensables para la creación de esa conciencia rural que se persigue.

La Semana del Guajiro es una iniciativa oportuna. Ella será como el símbolo de una atención mayor, más amorosa, más eficaz, a nuestro campesino. La Habana, durante siete días, dejará de contemplarse narcisiacamente en su cielo, extasiada en sus bellezas urbanas, para acordarse de que existe el campo, de que tiene necesidades, de que clama y reclama por ellas, de que debe ser oído en sus justos clamores.

La Semana del Guajiro, prescindiendo de lo que tiene de pintoresco, podrá contribuir, en no pequeña medida, a esa galvanización de nuestra vida rústica, hasta ahora tan falta de tonicidad y de alientos. Hay que hacer que el guajiro se desperece en su bohío y despierte a una vida nueva más feliz y más justa. Pero para ello es indispensable que el hombre de la ciudad ayude. De ahí el acierto de esta iniciativa rotaria. El rotarismo, que es una organización «de ciudad» (cívica, en el más preciso sentido) se da cuenta de la necesidad de volver amorosamente los ojos a la naturaleza y exaltar la vida campesina en lo que ella tiene de espontáneo, de libre, de esencial.

Todos estamos obligados a cooperar al mayor éxito de la Semana del Guajiro, semana cubanísima en que rendiremos culto a lo mejor de nosotros mismos, pues no en balde nos ha venido del campo todo lo bueno que tenemos: un poco de riqueza y un poco de libertad.

La intrusión profesional

El curanderismo es uno de los hábitos más inveterado y largamente arraigados en Cuba. Se presenta bajo diversos aspectos; bajo el de cierta charlatanería vacua y falaz, que se disfraza de ciencia y de tecnicismo y receta pócimas y brevajes o completamente ineficaces o perjudiciales para el enfermo; bajo el del espiritismo, que se vale de «mediums» embaucadores para explotar al paciente con procedimientos y embelecos frecuentemente mortales; y bajo la brujería, que apela para curar a fetiches a veces bárbaramente crueles. Las dos primeras clases de curanderismo o de intrusión profesional coinciden generalmente en el engaño y en la explotación. El de la tercera clase radica casi siempre en un fanatismo sombrío y casi primitivo. Los tres se asientan y se basan en la ignorancia de los explotados. Los tres son enemigos de la salud pública, tanto más punibles cuanto que laboran entre sombras y con inexplicables y funestas complicidades.

Cuba ha dado, indudablemente, en los últimos tiempos certeros y rápidos pasos de avance en el camino de su civilización. Los obscuros campos de su analfabetismo se han ido reduciendo de un modo visible. Sus costumbres han ido purificándose y refinándose. Su cultura está recibiendo positivos alientos e impulsos. Perdura, sin embargo, en este país ese curanderismo, esa adulteración profesional de la ciencia médica de tan grave responsabilidad, que concuerda muy mal con este progreso.

En la Secretaría de Sanidad se han recibido informes de casos de curanderismo acaecidos en pueblos provinciales que son, a la verdad, inquietantes y alarmantes. Según uno de ellos, un padre infeliz, sugestionado por uno de esos malvados embaucadores que apelan a los espíritus para la explotación de incautos, llegó en Victoria de las Tunas a degollar a su esposa y a suicidarse después. El curanderò engañador y criminal está en la cárcel, pendiente de una causa judicial por haber abusado de una niña de pocos años.

Estos casos son ya en sí y por sí de excepcional gravedad. Pero concurren, además, en ellos, según los aludidos informes, ciertas circunstancias que es necesario anotar y señalar. A los jefes locales de Sanidad no los inquietan ni los preocupan. Los ven con fría indiferencia, y no los denuncian ni tratan de contenerlos. Hay todavía más. En algunos de estos casos aparecen farmacéuticos que están en complicidad con los curanderos a quienes despachan los [...] que estos piden. Así ocurrió en el de una enferma que se agravó con ellos de tal modo que no hay esperanza de curación. Tampoco a los médicos profesionales de los referidos lugares parece que les quitan el sueño estos casos. En Victoria de las Tunas, el pueblo donde ocurrió el horrible lance del padre uxoricida y suicida, hay dos médicos graduados en la Universidad de la Habana que jamás han tratado de denunciar a ninguno de los curanderos, que allí abundan muy especial y lamentablemente.

Esta complicidad directa o indirecta de los jefes locales, de los farmacéuticos y de los profesionales, no admite, no puede admitir disculpa de ninguna clase. Se explica que los ignorantes y los analfabetos sean víctimas desventuradas de los intrusos. Se explica también aun que éstos, llevados de su sórdido afán de lucro, se valgan del engaño y de la falacia para explotar a los incautos. Pero lo que no tiene explicación de ninguna clase es que aun los encargados de velar por la salud pública, aun aquellos mismos profesionales cuyo terreno invaden y profanan ruinmente y contra cuyos intereses y prestigios van los curanderos, hagan causa común con éstos o les dejen hacer su juego, sin que se alteren ni se conmuevan ante las terribles consecuencias de su intrusión. Estos son tan dignos o más dignos de castigo que los mismos curanderos. Es la de éstos una complicidad imperdonable.

Bien sabemos nosotros que no basta sólo la represión para extirpar en Cuba este mal. Bien sabemos que es la escuela, que es la lucha contra la ignorancia, que es la educación la que lo ha de ir eliminando. Pero, entretanto, ha de ser la severidad inexorable en el castigo de los curanderos y de todos sus cómplices la que ha de contenerlos.

FECHAS Y ANIVERSARIOS

Octubre 21

En 1422 murió en París Carlos VI, de Francia, hijo de Carlos V y de Juana de Borbón.

Se cumple el 132 aniversario de la Batalla de Trafalgar, librada en 1805 cerca del cabo de dicho nombre, entre la escuadra inglesa, que mandaba Nelson, y la franco-española, mandada por el francés Villeneuve. En dicha batalla, que fué favorable para las armas británicas, murió Nelson, y entre los héroes españoles que sucumbieron figuran Churruca Gravina y Alcalá Galiano.

El 21 de octubre de 1820 y antes que en ninguna otra localidad del Perú, se proclamó en Ica la independencia de dicha nación, por su alcalde, el general Don Juan José Salas.

LA MUJER QUE LOS DIOSES NO OLVIDARON

Un voluntario de Valencia que hace más ruído que los otros 15.000 de 55 naciones incorporados a la Brigada Internacional.—Mussolini y Edith Dahl, la bella que parece en camino de Hollywood.—El Embajador Bowers y Cordell Hull prefieren quedarse en la sombra.

De nuestro corresponsal

Dos extranjeros se han destacado en las últimas semanas del escenario llameante de esa guerra de España que todavía se llama «civil» a pesar de que pelean en ella exactamente 55 naciones. El, porque es muy audaz y ella, porque es muy linda. El es Mussolini, amado de las mujeres según sus recientes biógrafos; ella es Edith Rogers Dahl, amada de los hombres, según el efecto que sus ruegos han tenido para salvar la vida de su marido, y el de sus fotografías publicadas en el mundo entero. De Mussolini se van a encargar Inglaterra y Francia; de Edith parece que se va a encargar Hollywood.

Edith cantaba con Ruddy Vallee en los cabarets de Broadway; fué después directora de una orquesta o banda de música jazz, muy jazz; se casó con Dahl, aventurero del aire, exoficial del ejército americano y marchó con él a Europa. Se separaron en la Riviera; él se fué de instructor aeronáutico del Ejército de Valencia con 1.500 dólares de sueldo mensual; ella se quedó de cantante en los sitios de lujo de Cannes y las otras playas del millonarismo cosmopolita.

El 12 de julio recién pasado Dahl fué derribado por un avión de Franco cerca de Brunete y empezó el pintoresco episodio bélico-internacional y vaudevillesco que ha tenido su desenlace en el segundo Consejo de Guerra de Salamanca que condenó a muerte a Harold Whitey Dahl, entregándolo a las manos piadosas del general Franco.

El mundo romántico querrá seguir creyendo que ese indulto se debió a la seducción fotográfica de Edith que acompañó un retrato a la carta en que lo pedía al generalísimo rebelde. Pero otra es la historia. Dahl debe su vida al Embajador Bowers de los Estados Unidos en España que reside en Francia y al Secretario de Estado Cordell Hull. Los que algunos contactos tenemos con el Departamento de Estado sabíamos hace mucho tiempo que Dahl sería indultado; Cordell Hull no podía admitir que trabajaba para eso porque repetidamente ha advertido a los americanos que deben mantenerse fuera de la guerra española y que los que se acerquen a ese torbellino lo hacen por su cuenta y riesgo sin que deban esperar protección alguna de su gobierno. Los G-Men del Departamento de Justicia se ocupan activamente de frustrar esta salida de voluntarios americanos para los frentes de Francia. Dahl llegó con un pasaporte falso, y en idéntica forma se han podido incorporar miles de otros al Batallón Lincoln, el Regimiento George Washington, la Compañía de Ametralladoras Tom Mooney y la Compañía de Artilleros John Brown que son las unidades yankees en el Ejército de Valencia.

Las bajas de estas unidades americanas han sido tan terroríficas que han sido suficientes para desanimar a otros voluntarios. El contraataque de Brunete ordenado por Miaja contra el consejo de todos sus técnicos militares causó una verdadera carnicería en la famosa Brigada Internacional de que forman parte todas las unidades extranjeras al servicio de los leales. Al segundo día de batalla el Batallón Inglés había perdido la mitad de su contingente. Los americanos tuvieron bajas tremendas, entre ellas el comandante del Batallón Lincoln Martin Hourihan y el oficial del mismo Hans Amlie, hermano del diputado federal del mismo nombre, que fueron heridos de gravedad suma.

El mayor número de los 15.000 voluntarios que forman la Brigada Internacional es de alemanes e italianos antifascistas, ingleses, americanos, belgas, húngaros, canadienses, irlandeses, escandinavos, cubanos, argentinos, chilenos y ciudadanos de 55 naciones en total. Los alemanes tienen su «Batallón Theolman», los canadienses el suyo «Mackenzie-Pappeneau» y así los demás. Pero el país más cuidadoso de su neutralidad, Estados Unidos, es el que ha dado un aporte mayor: más de 3.000 voluntarios combaten en estos momentos del lado del Gobierno de Valencia. Casi todos han llegado después del bautismo de sangre del 6 de Noviembre de 1936 cuando la Brigada Internaicонal que estaba adiestrándose en Alicante fué vaciada en el frente de Madrid en los instantes en que los soldados de Franco entraban ya por las calles camino de la Puerta del Sol. La acción decisiva de la Brigada para evitar la caída de Madrid fué causa de su popularidad que ha estado atrayendo una corriente ininterrumpida de voluntarios. Se calcula que más de la mitad de la Brigada originaria quedó muerta allí en los suburbios de Madrid.

Extrañará a nuestros lectores que no mencionemos en esta reseña ningún Regimiento Lenín o Batallón Stalin. Es que no existe unidad alguna rusa al servicio de Valencia. Moscou no quiere esa ostentación. Un comentador ha dicho que no hay rusos en la Brigada Internacional porque están en todo el ejército, en toda la administración y en todo el gobierno rojo.

«Yo fué actriz por muchos años, escribe la adorable Edith al Generalísimo nacionalista, y ahora he encontrado mi felicidad en el matrimonio. Vuestra victoria está ahora tan cerca que la vida de un ciudadano de los Estados Unidos no puede tener significación alguna para vos. Yo os prometo que él (su marido) nunca volverá a tomar las armas otra vez». Dahl, por su parte, dijo que había sido engañado por las autoridades españolas y sus agentes mexicanos que lo habían contratado. El fué de instructor simplemente, pero luego lo obligaron a combatir en el aire y a echar bombas. Lo que ha salvado a Dahl es la influencia de Bowers y Cordell Hull; Franco prometió a ambos la vida de Dahl porque Franco también tiene que jugar su poquito de diplomacia.

No parece que haya obstáculos para que la linda Edith cumpla su promesa a Franco. Dahl no volverá a las andadas.

Pero el episodio puede costarle a Dahl algo que aprecia tanto como su vida: puede costarle a Edith. Apenas se publicó la fotografía de Edith en Estados Unidos la Metro Godlwyn Mayer cablegrafió a su agente en París para que se pusiera en contacto con ella y enviara un cameraman a Cannes para tomar «films de prueba» de la encantadora. Les pareció la dama ideal para una película que están preparando. Y una vez Edith en Hollywood, Dahl se dará cuenta de que se necesita algo más que aviones para seguir la ruta de las estrellas.

En Estados Unidos, las mujeres principalmente, están convencidas de que Franco fué inducido por la belleza de Edith a otorgar la vida a su marido. La prensa ayuda al Departamento de Estado haciendo silencio sobre el hecho de que todo fué debido a la intervención de Bowers y Cordell Hull, porque no quiere mostrarlos en abierta contradicción con lo que han venido declarando respe edotcsloquee7pHshrdluoepoeuo pecto de los que van a combatir a España «por su cuenta y riesgo».

Se confirman las mujeres americanas en su creencia leyendo al final de la respuesta de Franco a la linda Edith donde se lee: «Su Servidor que besa sus pies». Esa fórmula no se usa ni se conoce en Estados Unidos. Las americanas creen que efectivamente Franco quiere besar los pies de Edith...

INTERVIU DE ACTUALIDAD

Por Roseñada

—¿Y usted qué cree del problema del Matadero Industrial?
—Pues francamente, yo creo que, en ese matadero el único carnero sacrificado va a ser «mangui».

CORREO SEMANAL DE ESPAÑA

Conmemoración del 1º de octubre.- Simulacro de Cortes en Valencia.- El plan de Largo Caballero.- Valencia contra el Gobierno vasco.- Las atrocidades de la España roja no son imputables al pueblo hispano. El presidente de la Confederación Helvética habla de las dos Españas

(De nuestra redacción permanente en París)

Con el júbilo correspondiente a la magnitud del acaecimiento, la España nacional celebró el primer aniversario de la proclamación del general Franco como jefe del gobierno del Estado Español. Este acto solemne tuvo lugar en Burgos el primero de octubre de 1936, en un momento decisivo de la campaña de liberación.

En esta primera conmemoración, la voz del caudillo sonó con palabras de entusiasmo y palabras de clemencia. Quisieron las tropas nacionales llevar a la gloria del día la más significativa ofrenda: el rescate de Covadonga. Conquista simbólica culminante de esta epopeya magnífica.

Y quiso el Generalísimo que dicho día de victoria fuese también día de perdón: su mano puso su firma sobre numerosos decretos de indulto.

Un año, un año de gloria y un año de tragedia fecunda. Y un año de revolución también. Porque en España luchan dos revoluciones. La una destruye legalidades y, con argucias, trata inútilmente de encubrirse. La otra afronta las realidades a pecho abierto e invoca como razón de ser la voluntad de España, la ley de España, la renuncia de España a suicidarse. España puede ser, es mártir; España no puede ser suicida. Revolución destructora y Revolución creadora, frente a frente. Revolución creadora que anhela dar al país un sentido misional de su existencia, una conciencia plena de aquella unidad de destino de que hablaba José Antonio Primo de Rivera, que no quiere la lucha de clases, sino el amor de todos hacia todos en el haz de la Patria, la ascensión de los humildes a una vida mejor, templada en la fraternidad y no en el odio, que aspira a una realización social de justicia y que impone y exige a los patriotas una conciencia de su dignidad de tales al servicio—la idea de servicio presidiendo toda una concepción estatal—de la Patria.

*

Simulacro de Cortes en Valencia.—Tras esfuerzos infinitos, tuvo lugar en Valencia el simulacro de la reunión de Cortes. Las promesas y halagos de todas clases, para conseguir una nutrida asistencia a la reunión, fracasaron por completo. El número de diputados que se reunió en la capital roja sólo alcanza a 185, con lo cual se ha probado que el Gobierno no cuenta con el quorum necesario para resoluciones importantes que señalan la Constitución y el reglamento de la Cámara.

Se había tratado de organizar, con las compensaciones que fueran del caso, una oposición de Su Majestad la Revolución. Y ésta se limitó al señor Portela Valladares. El señor Negrín pronunció un discurso de circunstancias con los tópicos gastados en Ginebra y unas retóricas protestas de fe en la guerra y en la paz. Lo único substancial de su pieza oratoria lo constituyó la alusión al problema de los refugiados en las embajadas, contra los cuales formuló palabras que tienen todo el valor de una amenaza.

El señor Portela Valladares ni siquiera hizo oposición. Sumiso, completamente sumiso, convencido ante los argumentos que le habían sido facilitados, se sumó al coro de voces bien reducido de la Asamblea y se limitó a una alocución de tonos poco elevados, cantando las excelencias del Parlamento.

Por lo visto, este era su papel.

Lo interesante de la reunión de Valencia fué el escaso número de diputados. Prescindiendo de consideraciones de otros órdenes, dicha tertulia careció, por este solo hecho, de facultades legislativas.

*

El Plan de Largo Caballero.—Decepcionado por el resultado de Ginebra, se atribuye a Largo Caballero la intención de agitar la opinión sindicalista y obrera de Europa. He aquí, según «La Depeche» de Toulouse, en qué consistirá dicha campaña:

En esta primera quincena de octubre, el «Lenín español» dirigirá, en nombre de la Confederación Nacional del Trabajo (C.N.T.) y de la Unión General de Trabajadores (U. G. T.), un llamamiento a los sindicatos de todo el mundo para que recaben y obtengan de los gobiernos de sus respectivos países un apoyo en favor de los «gubernamentales» para asegurarles la campaña de invierno. Si este procedimiento no consigue éxito, Largo Caballero tratará de provocar una huelga mundial. Parece que ha obtenido ya la adhesión de los sindicatos internacionales del transporte y de los petróleos, a fin de crear un movimiento agitador análogo al que conmovió el mundo entero en pro de Sacco y Vanzetti.

*

Valencia contra los vascos.—El periódico «Adelante» de Valencia, órgano del partido Socialista Obrero español, ha dirigido violentos ataques al que fué Gobierno vasco. Califica a sus hombres de desertores por haberse instalado en Bayona, en vez de hacerlo en la zona atormentada. Reniega de ellos y les hace patente su desdén. No nos importa ya, dice, lo que decidan. En la estimación pública han perdido la aureola que un día pudieron conquistar. El órgano de Prieto rechaza todo entusiasmo autonomista. La experiencia de los nacionalistas españoles, afirma, es una «triste y dolorosa experiencia». Ante la lección que se desprende de la actitud de los dirigentes del nacionalismo vasco, los elementos gubernamentales creen llegado el momento de rectificar sus convicciones. «Las esencias nacionalistas—aseguran—se han evaporado».

He aquí unos ataques preñados de significación. Todavía no se ha terminado la guerra, y ya los anarcocomunistas de Valencia rompen su solidaridad con los vencidos de Bilbao. Son, en verdad, una carga para ellos. Inservibles ya para pasearlos ante Europa como ejemplo de católicos que se aliaron con los bárbaros, los apartan y desprecian. Prieto y los suyos, enemigos siempre de los nacionalistas vascos, son sinceros y lógicos en su proceder.

El periódico «Adelante» ha pasado por la severa censura del Gobierno valenciano. El editorial que comentamos ha sido escrito por un hombre de la máxima confianza de Negrín y de Prieto. Se censura ahora a Aguirre y los suyos el alarde excesivo que hicieron de sus ideales. ¡Qué dura y tardía lección para los dirigentes vascos! Y, sin embargo, era el final previsto del drama del pueblo vasco. Cuando en el inicio del movimiento libertador, que situó a un lado—como dijo otro vasco, Miguel de Unamuno—los defensores de la civilización, y al otro, los servidores de la barbarie, los nacionalistas vascos cometieron su trágico error y se separaron de las filas de aquéllos para engrosar las de éstos, el final era previsto. El movimiento nacional había de triunfar, pero si hubiese quedado vencido, el pueblo vasco no hubiese conservado su autonomía, ni sus tradiciones, ni sus costumbres, ni su moral, ni siquiera la riqueza misma del país. Por si faltaba la prueba documental, el periódico de Prieto se encarga de suministrarla. «Adelante» no ha hecho otra cosa que exteriorizar el pensamiento de los revolucionarios españoles. Que no olviden la severa lección los vascos esparcidos a través del mundo.

*

Las atrocidades de la España roja no son imputables al pueblo hispano.—El profesor Bauer, en «La Gazette de Lausanne», protesta contra la idea falsa y en excesiva circulación que atribuye a la ferocidad de la raza ibérica todos los horrores de que los publicistas extranjeros que recorrieron España han sido testigos.

El repugnante cortejo de atrocidades, el desarrollo del sadismo más inmundo, las destrucciones bestiales, en una palabra, los horrores de Madrid, Málaga y Barcelona, no son debidos a la violencia del carácter nacional. Admitir esta tesis sería calumniar gratuitamente a uno de los pueblos más civilizados de Europa, y perder ésta, ante el porvenir, todo el fruto de esta turbia experiencia. En efecto, los historiadores sinceros de la Revolución francesa, nos revelaron toda una sarta de actos odiosos como éstos, entre 1789 y 1794.

Abramos de nuevo las páginas de Taine, releamos las de Agustín Cochin, cuyas obras son como la disección de estos memorables acontecimientos y veremos que los Marat, los Robespierre, los Carrier, los Collot d'Herbois, los Fouquier-Tinville, son los predecesores exactos de los que actualmente reinan en Valencia y Barcelona. Nadie duda de que los asesinos de París, de Lyon y de Nantes hubieran aprovechado magníficamente estos medios perfeccionados para multiplicar sus víctimas y sus destrucciones, a saber, la ametralladora, la dinamita y la gasolina. Pensemos también en las ejecuciones y en los incendios de la Commune, en las hazañas de la Checa y de la Guépeou.

«La verdad es que la psiquis revolucionaria es igual a ella misma, a través de los continentes y de los siglos, y que cuando el odio y la subversión han sido predicados impunemente, hay que esperar que el pueblo, incluso el más laborioso y sano, caiga en los peores excesos, bajo la dirección de los apóstoles pervertidos de la subversión, de los fracasados y de los delincuentes. Esta es la razón en virtud de la cual el comunismo, forma contemporánea del espíritu revolucionario, debe ser proscrito de todos los países».

*

Declaración del presidente helvético.—Los corresponsales ginebrinos de la prensa parisiense, en recientes ediciones, dan cuenta de que, contestando a una interpelación que le fué dirigida, el señor Motta, jefe del Estado helvético, ha hecho las siguientes manifestaciones:

«La verdad me ordena dar a conocer que cierto número ha regresado a sus hogares españoles, desde que las tropas de Franco han extendido sus dominios. Los suizos que viven en los territorios ocupados por el general Franco, viven con seguridad y no han recabado jamás la ayuda material de su patria; en cambio, en cuanto a los suizos que viven en el resto del territorio español, hemos tenido que organizar socorros en su favor, expedidos mediante caravanas de camiones. Los suizos que han habitado y que siguen habitando España, sufrieron graves quebrantos. En las regiones dependientes de Valencia, especialmente en Cataluña, se tomaron contra ellos medidas de confiscación y de colectivización.

«Por todo ello—afirma el Sr. Motta—el Gobierno helvético se ha dejado guiar en sus actos sólo por el deber de salvaguardar los intereses y las personas de los suizos en España, y que es en este sentido y con tal fin por lo que ha entrado en relaciones con el Gobierno nacional del general Franco.

«¿Qué especie de Gobierno seríamos—termina diciendo—si hubiéramos cerrado los ojos a la evidencia de la realidad y hubiésemos olvidado que los dos tercios de España han escapado al dominio de Madrid y de Valencia?».

Huelgan los comentarios...

París, octubre 1937.

Epistolario de OTEYZA

Sra. Mae Jackson.
Nueva York.

Muy señora mía:

Posiblemente usted, como tantas mujeres estadounidenses hicieron y como hubiesen hecho tantas otras de los demás países donde hay anhelos feministas, se esperanzaría mucho con la creación del Jurado Mixto para entender en los casos de divorcio. Y ahora, tras de haber sido la primera cuya demanda de divorcio se sometió a ese Jurado, es usted la primera igualmente que lamenta la sentencia por él dictada, demostradora de que ese pseudo avance del feminismo ¡favorece a los hombres!

Yo no sé, señora Jackson, si está usted enterada de lo que, según popular copla española, le ocurrió a cierta mujer.

«un lunes por la mañana»;

pero no se lo cuento, entre otras razones, porque bastará, para ilustración de lo que diciéndola vengo, con enterarla de que ello hizo lanzar a la acometida la sarcástica exclamación siguiente:

«¡Buen principio de semana!»

Así ha sido el comienzo de la actuación del tal Jurado para usted, ¿verdad?... Porque seis eran los jurados varones y seis los jurados hembras, y de los seis pertenecientes al sexo masculino uno nada más votó contra usted, mientras los seis que al sexo femenino pertenecían, contra usted votaron como un solo hombre, mejor dicho ¡como una sola mujer! Como una sola mujer, sí; pues únicamente una mujer, sobre fallar en contra de la esposa que pide el divorcio, añade al fallo adverso la coletilla de que ésta se lo merece «por ser culpable de mala conducta».

La conducta que se discutía en el juicio era la del marido de usted, y el Jurado sólo tenía que dictaminar si ésta, ¡la de él!, resultaba buena o mala. ¿Que su marido se había conducido bien?... Pues se desechaba la demanda de usted y San Seacabó. Porque no había ni que tratar siquiera de ninguna otra conducta, fuese la de usted o fuese la mía, pongo la mía como absolutamente ajena al pleito. Pero sí, sí.. Ya se ha visto que la mixticidad del Jurado le llevó a excederse en el cumplimiento de su misión.

Un Jurado de hombres no habría hecho semejante cosa. Los hombres nos contentamos con cumplir las misiones que nos están asignadas, ¡cuando más! Y todavía, lo que hubiese hecho el Jurado exclusivamente masculino hubiera sido fallar a favor de usted por diez votos contra dos, que es la proporción de los cinco contra uno dados por los hombres para favorecería. En cambio, si el Jurado llega a ser femenino exclusivamente la silla eléctrica habría sido con usted.

Usted, trastornada a efecto del natural dolor, ha dicho: «No creo capaces a las mujeres de saber juzgar». Y no. Son capaces de eso y de todo. Pero en lo que a juzgar mujeres respecta... ¡más les vale a ustedes que las juzguemos los hombres! Por la definida razón de que «no hay peor cuña que la de la misma madera».

Así, lejos de constituir un progreso feminista el que las mujeres pasen a juzgar a las mujeres, resulta un retroceso ¡y de los grandes! En ese primer juicio donde actuaron como jurados mujeres ha quedado reventada usted, tan mujer como ellas. Con seis cuñas de la misma madera que la aplicaron tenía usted que reventar.

No he de decirla cuánto lo lamento, puesto que soy hombre. Y los hombres siempre sentimos todo lo malo que les ocurre a las mujeres. Aun cuando ustedes no lo crean, que usted sí debía creerlo.

Sin más, pues, me ofrezco suyo atento s. s. q. s. p. b.

Luis DE OTEYZA

La Habana, 21 de Octubre de 1937.

A TRAVES DE LA VID[A]

TERGIVERSANDO

Un hombre muy erudito tenía la curiosidad de saber la etimología de una cosa muy vulgar. He tenido que explicársela.

Porque han de saber ustedes que es increíble lo que no saben los sabios. Decía el doctor y Secretario del Gobierno, don Leopoldo Cancio y Luna, varón eminente al que había que temer, precisamente por lo mucho que sabía, que se puede escribir una copiosa enciclopedia con lo que ignoran nuestras personas más ilustradas.

Yo encuentro lapidaria la frase del insigne hacendista, y por ello la repito siempre que puedo, pues advierto, y ustedes lo experimentarán a cada momento, que el hombre técnico con quien se habla no sabe muchísimas cosas de su ciencia, como el obrero ignora por completo el arte de su oficio. ¿Qué más? Un policía que hacía su posta, hace varios años en el antiguo barrio de Cayo Hueso, no pudo decirme una vez cuál era el nombre de la calle que yo buscaba, ni el de aquella en que estábamos parados, platicando. Es verdad que el digno funcionario no tenía la culpa, sino el «Excelentísimo Ayuntamiento», como se decía antes.

—¡Pero, hombre!—exclamará el impaciente lector—. ¿Acabará usted de decirme qué era lo que quería saber el sabio?

—Sí, señor. Aquel respetable miembro de la Academia de la Historia estaba «intrigado», como si fuera un Champolion ante un geroglífico egipcio, por saber el motivo por el cual había días, o noches, de colores, para los espectáculos públicos, quizás porque un sabio no puede admitir que las cosas existan sin una explicación que las justifique.

Pues satisfice su anhelo con mi erudición, un tanto pedestre, adquirida al acaso y «sin ánimo de lucro»—como demanda el Código Penal para apreciar cierta culpabilidad.

Una vez la buena sociedad francesa, que educa a sus hijas con el mayor recato y no las permite el espectáculo de obras teatra[...] exposición sea algo atrevid[...] rigió a la eminente actriz [...] pidiéndola que del gran [...] de la Comedia Francesa hic[...] selección en beneficio de la[...] ritas, que acudirían entonces [...] mor alguno, a contemplar [...] espectáculo del teatro y a [...] a una de las estrellas má[...] gentes de la escena.

Madame Rejane escogió c[...] cho tacto una serie de p[...] licadísimas, como «Jean-M[...] «Las hirondelles» y otras [...] una moralidad a toda prue[...] suprema exquisitez de form[...] un día de la semana y lo [...] las «jeunes-filles» francesas [...] mo la pureza más delicada [...] en todo, aquellos días, que [...] exclusivos de las hijas de F[...] que el francés respeta sobre [...] las cosas, al extremo de que [...] bre más audaz no se atre[...] decir a una señorita lo que [...] quier imberbe de otros pa[...] echa tranquilamente a la [...] denominaron en lo adelante [...] días blancos», significación [...] dencia que celebró todo el p[...]

A través del océano, la e[...] ción ingeniosa y sin escrúpulo[...] dando color a los días de la [...] na. Por eso hay miércoles [...] y jueves «amarillos», sin fa[...] «verde», que es color estima[...] algunos.

Y aquí tiene el sabio emi[...] explicación de cómo se per[...] las cosas en este mundo.

La mayor parte de esos há[...] costumbres que usamos por r[...] sin saber por qué lo hacemos [...] que significan, tienen las m[...] las veces un origen inefable [...] y moral, porque la humanidad [...] se ha conducido siempre por e[...] mino de las acciones indelica[...] muchas de nuestras sencillas [...] cas son el resultado de una a[...] bienhechora que puso la c[...] sa madre en la educación de [...] tros sentimientos.

Héctor DE SAAVE[DRA]

GOMEZ KEMP, MALABARISTA ARTISTICO-LITERAR[IO]

Gómez Kemp, iba con sus libros al Instituto, y oyendo a los profesores se aburría de tal modo que se dedicaba a hacer madrigales para sus compañeras de clase. Salía bien de los exámenes gracias a grandes dosis de café y a su memoria increíble: 48 horas para tragar y digerir cada asignatura.

Gómez Kemp iba con sus libros a la Universidad, y los textos legales le fastidiaban de tal modo... etc. Entonces vino la suspensión de clases y todo lo demás de la reciente Historia de Cuba que todos nos sabemos de memoria sin necesidad de grandes dosis de café.

De «café con leche y chicharrones» dijo cierto veterano que es nuestra República. Gómez Kemp prefirió imprimir un libro de versos en vez de irrumpir en la política efebocrática del 34. «Acento Negro» obtuvo elogios; Ballagas en la antología que publicó Aguilar en Madrid incluye tres de los poemas de Gómez Kemp.

«Fuente Ovejuna» sirvió a Gómez Kemp para hacer pininos histriónicos bajo la égida de Baralt, junto a su pléyade de jóvenes entusiastas, de los cuales algunos resultaron nulos y otros son positivos actores y actrices...

La Secretaría de Educación le envió al extranjero a estudiar organizaciones de bibliotecas. Envió informes desde el Perú y desde la Argentina (Bibliotecas Nacionales). A ambas y a la de San Marcos en Lima hizo entrega oficial de las publicaciones de la Dirección de Cultura de nuestra Secretaría educativa. En Buenos Aires ofreció una serie de tres conferencias: «La Poesía en Cuba», «El Arte Afrocubano» y «El imperialismo en Cuba». Después un recital de poemas inéditos...

De repente se vió ante un micrófono ¿recitando? ¿dictando una conferencia? Pues, no señor: cantando. Resulta que en La Cabaña, famoso restaurant de Lima la orquesta tocaba «María la O». Tres cockteles de más, le sensibilizaron el patriotismo y se encaramó en el estrado de la orquesta a ponerle la letra a la m[...] Luego le costó trabajo convenc[...] que las felicitaciones eran de v[...] y que las cartas recibidas por [...] dioemisora no eran una broma [...] borada por muchos, muchos a[...] Y como en las películas y en [...] novelas superficiales de esas [...] tas que leen las muchachas de [...] ce años, surgió el empresario o[...] ta...

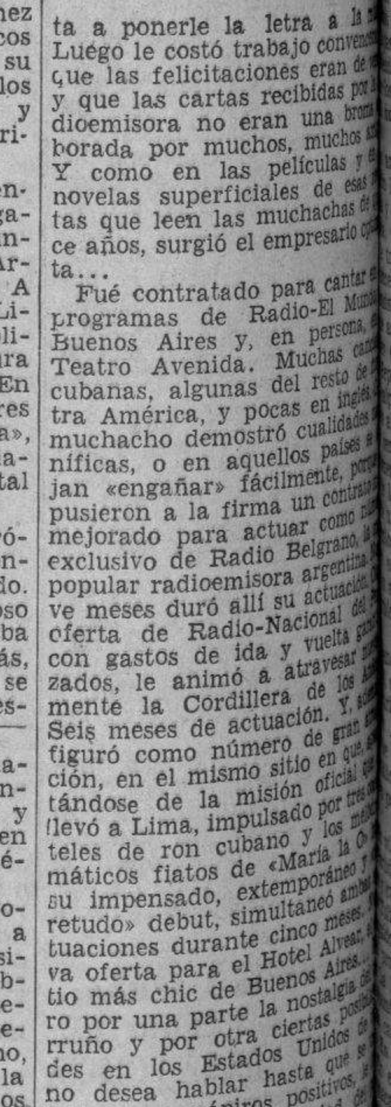

Gómez KEMP

Fué contratado para cantar e[...] programas de Radio-El Mundo [...] Buenos Aires y, en persona, e[...] Teatro Avenida. Muchas can[...] cubanas, algunas del resto de [...] tra América, y pocas en inglés [...] muchacho demostró cualidades [...] níficas, o en aquellos países [...] jan «engañar» fácilmente, por[...] pusieron a la firma un contrato [...] mejorado para actuar como [...] exclusivo de Radio Belgrano, la [...] popular radioemisora argentina. [...] ve meses duró allí su actuación. [...] oferta de Radio-Nacional del [...] con gastos de ida y vuelta [...] zados, le animó a atravesar [...] mente la Cordillera de los A[...] Seis meses de actuación. Y, [...] figuró como número de gran [...] ción, en el mismo sitio en que [...] tándose de la misión oficial [...] llevó a Lima, impulsado por tres [...] teles de ron cubano y los m[...] máticos fiatos de «María la O» [...] su impensado, extemporáneo y [...] retudo» debut, simultaneó amb[...] tuaciones durante cinco meses. [...] va oferta para el Hotel Alvear, [...] tio más chic de Buenos Aires. [...] ro por una parte la nostalgia [...] rruño y por otra ciertas posib[...] des en los Estados Unidos de [...] no desea hablar hasta que se [...] duzcan en pápiros positivos, [...] cieron invertir la cantidad de [...] saje de retorno a la Argentina [...] ticket para volver a Cubita b[...]

Ha dejado por todos aquellos [...] muy buenos amigos, las [...] abiertas para volver cuando [...] y la gloria de haber enseñado a [...] chos cantineros a combinar [...] óptimo daikirí...

Y como todas sus obligaciones [...] aburrían un poco, se entretenía [...] hacer versos: dos libros inéditos [...] de poemas pacifistas y otro de [...] timentalismos refinados, en [...] libérrimos. «Crítica», de Buenos [...] res le publicó tres sketches—[...] dialogados y algunas crónicas [...] cadas en nuestra prensa...

Planes inmediatos: fumar [...] tacos mejores del mundo a [...] menor costo que en tierras de [...] tomar café carretero y quizás [...] lo convenzamos a que nos e[...] aire su voz de tenor ligero.

Armando MARIBONA

COPLA

Para hacerme dichoso
no sé qué dudas,
sabiendo que hasta el alma
que tengo es tuya:
o has de ser mía,
o has de volverme el alma
para que viva.

RADIO EN EL TRACTOR

Viendo que es muy aburrido y [...] nótono estar solo en el campo [...] rante todo el día, Georg Reed, [...] vecino de Valley, Nebraska, instaló [...] un aparato de radio en el tractor [...] La idea le resultó maravillosa [...] ahora trabaja en su finca escuchando [...] do valses, fox-trots y trozos de [...] ra. Sus vecinos se apresuraron [...] imitarlo y están arando las [...] con tractores equipados con [...] os de radio. Según Reed, las [...] de Nebraska se transformarán en [...] tro de poco tiempo en «los [...] más alegres de los Estados Unidos».

M.E.C.D. 2016

Maquíllese "A LA HOLLYWOOD"

El difícil problema de saber qué matiz de polvo, colorete y creyón realzará más su belleza ha sido al fín resuelto —gracias a Max Factor y su revolucionario maquillaje individual en armonía de colores para cada tipo. Usted descubrirá, lo mismo que han descubierto las famosas estrellas del cinema, que el polvo facial de Max Factor en SU color armonioso dará vida a su tez...que su colorete proporcionará un sonrosado natural a sus mejillas... y su creyón acentuará sus labios con un matiz que dura indefinidamente. Pruébelo hoy!

MADELEINE CARROLL, estrella de Walter Wanger, dramatiza su tipo con el colorete de Max Factor en su matiz aromioso.

MARY CARLISLE, estrella de Paramount, dá vida a la hermosura de su tez con el polvo facial de Max Factor.

JANE WYATT, estrella de Universal realza el atractivo de sus labios con el creyón super-indeleble de Max Factor.

Max Factor HOLLYWOOD

GRATIS Envie este cupon y recibira un analisis de su cutis!

MAX FACTOR
Max Factor Make-Up Studio, Hollywood, California, U. S. A.

Sirvase enviarme el analisis personal de mi cutis y una guia de colores de cosmeticos en armonia con mi tipo, asi como el libreto ilustrado, "El Nuevo Arte del Maquillaje para Sociedad"

Nombre_____ Calle_____ Ciudad_____ Nacion_____

MF 3-8½ No. 16

TEZ	OJOS	PELO
Muy Blanca ☐	Azules ☐	RUBIO Claro ☐ Oscuro ☐
Blanca ☐	Grises ☐	ROJIZO Claro ☐ Oscuro ☐
Térm. Med. ☐	Verdes ☐	CASTAÑO Claro ☐ Oscuro ☐
Aceituna ☐	Avellana ☐	NEGRO ☐
Pálida ☐	Pardos ☐	
Dorada ☐	Negros ☐	
Rojiza ☐	PESTAÑAS Claras ☐ Oscuras ☐	Si de pelo canoso, marque aquí además de su color arriba ☐
Pecosa ☐		
CUTIS Seco ☐ Nor. ☐ Grasiento ☐	EDAD:	

EDUARDO ACOSTA RODRIGUEZ

...afael 16 DISTRIBUIDOR EN CUBA Teléfono M-1616.

...ciones de Max Factor se venden en el Mundo entero, establecimientos importantes y en Droguerías y Farmacias de esta República.

CRONICA HABANERA

EN SUS DIAS

Saludamos en sus días a la señora Celia María López Muñoz de García Montes que pertenece al grupo de damas jóvenes y bellas de la sociedad habanera.

Es la seposa del doctor Gustavo García Montes, el conocido y prestigioso médico cirujano.

Muchas congratulaciones tendrá en su día.

SANTOS DE HOY.—Tres festividades señala para hoy la Iglesia Católica: Santa Celia, Santa Ursula y San Hilarión.

Sea nuestro primer saludo para la señora Celia Heymann viuda de Recio, dama de grandes bondades y virtudes, a la que deseamos un día lleno de satisfacciones.

También saludamos a su hija Celia María, la bella y elegante esposa del doctor Francisco Hernández.

Siguen los saludos para Celia de Cárdenas, gentil esposa del conocido ingeniero Luis Morales, y para su hija, la señorita Celia Rosa Morales, tan encantadora.

Celia Comas, la señora de Hidalgo Gato, tan interesante y tan distinguida.

Con ella está de días su hija Celita Hidalgo Gato, figurita que brilla en sociedad por su belleza y por su simpatía.

Celia Lago viuda de Arregui.

Celia Bernal, la joven y bella señora de Ramón Cifuentes.

Celia Rosales viuda de López Muños, distinguida dama, y su hija Celia María López Muñoz de García Montes.

Celia Cepero de Ramos, Celia Alvarez Rius de Gómez, Celia Moreno de Carcasses, Celia Martínez de Dalmau, Celia Gronlier de Porto, Celia Martínez de Alvarado y Celia María Hevia de Guás Inclán.

Cuqui Ponce de León de Upmann, tan joven y tan bonita.

Celia de la Campa, gentil esposa del señor Raúl E. Argüelles.

Celia Elcid de Párraga, Celia Rodes de Darias, María Celia Vera de Quesada, Celia Aguiar de Hierro, Celia Fonts viuda de Grave de Peralta, Celia Velasco de Cárdenas, Celia Fernández de Castro de Iribarren.

Celia Jorge, esposa del doctor Juan M. Navarrete, magistrado de la Audiencia de la Habana.

Y Celia Calvo, la bellísima señora de Tony Martínez.

Entre las señoritas, la gentilísima Celia Velasco y Sarrá.

Celita Rayneri, tan bonita.

Celi Antiga, Celita Pérez Abreu y Celia Fernández Roque.

Celia Rodríguez Franca, muy graciosa señorita que disfruta de muchas simpatías en sociedad.

Celín Alvarado, Celia Argudín, Celia Díaz, Celia Valdés de la Torre, Celia Salabarría, Celia Aguiar, Celia Tariche, Celia Custodio.

Y Celia Navarro.

Las Ursulas.

En primer término María Ursula Ducassi, bella y gentil esposa del señor Ramón Blanco Herrera.

Ursula Hernández de Galigarcía, Ursula Roger de Flores, Ursula Domínguez de Tirontell, Ursulina Sáez Medina de Begueristain, y Ursulita de Acosta, distinguida esposa del conocido procurador pública Colín de Cárdenas.

No recibirá por hallarse de temporada en su finca.

Una encantadora señorita, Alma de la Barrera, que tendrá un almuerzo el domingo en el Casino Deportivo para sus amigas.

Y la lindísima María Ursula Ducassi, tan celebrada en sociedad.

Entre los caballeros, saludamos especialmente al poeta Hilarión Cabrisas, culto y estimado compañero en el periodismo, que cuenta con verdaderos afectos en esta casa.

COMIDA ELEGANTE.— El doctor Alfredo Botet, Administrador de la Aduana y su gentil e interesante esposa Fabiola de Arriba, ofrecieron anoche una comida en su lujosa residencia del Vedado.

Comida elegante, a la que asistió este grupo distinguido de invitados.

El Secretario de Estado, doctor Juan J. Remos y señora Mercedes Carballal.

El Ministro de Francia, Excmo. Señor Gastón Morawiecki.

El Ministro de Chile, Excmo. Señor Emilio Edwards Bello.

El Secretario de la Legación de Francia, señor Ellie Bertrand y señora de Bertrand.

El señor Manolo Aspuru y señora María Antonia Alonso.

La señora Mina Pérez Chaumont viuda de Walsh.

Y la señora Blanca Alvaro viuda de Arriba.

La mesa llevaba un lindo decorado.

Sué una comida animadísima.

BODA INTIMA.—Ayer tarde, a las seis, se celebró en la más absoluta intimidad, en la iglesia del Cristo, la boda de la interesante dama Herminia Montalvo y Saladrigas con el prestigioso letrado doctor Ignacio Galdo y Dulzaides.

La ceremonia, breve, sencilla, fué presenciada por una distinguida concurrencia que se reducía a los familiares y amigos íntimos de los contrayentes.

Fué la madrina, la respetable dama Dolores Dulzaides de Galdo, madre del novio.

Y el padrino, el estimado caballero Juanillo Montalvo y Saladrigas, hermano de la novia.

Actuaron como testigos por una y otra parte, los doctores Jesús María Bouza, Marino López Blanco y Jesús Portocarrero, estos dos últimos representantes a la Cámara, y los señores Manuel Galdo, Carlos Montalvo, Ernesto Espín y Jorge Brodermann.

La boda civil también se efectuó ayer, ante el doctor Marino López Blanco, testificando en dicha ceremonia el doctor Eduardo Guzmán y los señores Justo González del Pozo, Nicolás Gutiérrez y Roberto Guerra.

Los nuevos esposos pasarán en la bellísima playa de Varadero los primeros días de su luna de miel.

Felicidades.

LA COMIDA DE ESTA NOCHE.—En la Embajada de México se celebrará esta noche una comida.

Comida diplomática, que ofrece en honor de un grupo selecto de invitados, el Embajador de México en Cuba, Excmo. Señor Alfonso Craviote.

La reseñaremos.

LAS PERLAS DE LA CORONA.—Visten hoy sus mejores galas el teatro «Encanto» y el teatro «Riviera», con motivo de estrenarse una gran película, cuya exhibición constituye un acontecimiento artístico de extraordinario esplendor.

Trátase de la lujosa producción de interesante y bello argumento, titulada «Las perlas de la corona».

El desenvolvimiento de su argumento comprende cuatro siglos y su acción transcurre en cuatro continentes.

Nuestra sociedad tiene gran interés en admirar esta cinta.

Reseñaremos la concurrencia.

ISMAEL BERNABEU.— Procedente de Europa, por la vía de Nueva York, llegó ayer a la Habana el admirado Ismael Bernabeu, artista de alto nombre y de gran fama.

Ismael Bernabeu viene de París donde pasó una larga temporada eligiendo las últimas novedades del invierno, un mundo de primores, para su gran casa del Paseo del Prado.

En trajes, abrigos y telas, trae preciosidades.

También trae varios encargos que le hicieran novias muy distinguidas del próximo invierno.

Nuestra bienvenida.

Derecha:

Modelo en fina alpaca de seda, con broche de piedras recogiendo el drapeado del cuello. Manga corta cubierta con fleco de seda, que también remata el cinturón. Negro, verde jade y vino.

Aquí está ya la más brillante y extensa colección de Vestidos para Invierno!

Acuda usted a verlos!

Sín compromiso de comprar. Simplemente para deleitarse en la contemplación de tantos y tantos modelos, a cual más fino ...a cual más elegante... a cual más distinguido y chic... Verá usted que, en telas, son algo inmejorable; en línea, lo más nuevo que hasta ahora se ha presentado; y en colores y detalles de adorno, lo más adorable que usted haya podido imaginarse. Las contadas personas que los han visto, no han podido resistir la tentación de probárselos y adquirir alguno. Y usted también habrá de decidirse. Estamos seguros de ello. Sobre todo cuando observe que los precios son tan moderados como de costumbre.

Extremo izquierda:

Modelo en seda estriada reversible, blusa y falda con pliegues para lograr la nueva silueta. Pasadores de pasta y metal en precioso contraste. Negro, verde oscuro o azul.

Izquierda:

Modelo en falla crep, con exquisito fruncido alrededor del cuello y saya pespunteada. Clips de piedras en el cinturón y la blusa. Verde jade, royal y negro.

Derecha:

Modelo en crepé estriado reversible, con preciosos "godets" moldeandc el busto, saya semi-abierta mostrando un fondo contrastante, en el mismo tono que uno de los flecos del cinturón. Fino colgante de piedras. Negro, marrón y verde.

Extremo derecha:

Modelo en crepé estriado negro, reversible, con primorosos fruncidos en la blusa y fino clip de piedras. Mangas adornadas con "paillete" negro. Una banda de satín como cinturón.

fin de Siglo

san rafael y águila, teléfonos: m-5991-92-93

...NAREÑAS

Entre nosotros ... y distinguido matrimo-... a la bella y elegante Blanca Riesgo del Busto y ... galeno doctor Manuel ...tínez, amigo a quien tanto ... por su generosidad, co-... buenos dedesos.

...esposos, que residen en la ... pasaron los últimos días ... semana entre los suyos, ... los saludos de sus amigos, ... cuales figura el cronista.

...menaje al representante Navarro

...igos políticos del joven y ... Representante por esta Pro-... por el Partido Unión Nacio-... señor Ricardo Navarro Ca-... tributaron el domingo último ... homenaje en el Mariel.

... en un almuerzo criollo, ... asistieron numerosas persona-... de la política vueltabajera. ...presentante Navarro recibió la ... y evidente demostración ... arraigados afectos que ha sa-... ganar al través de su vida ... sirviendo los intere-... pinareños.

...homenaje de cálidos sen-... y de sincera adhesión a ... ha caracterizado siempre ... sencillez extraordinaria y por ... de hombre de bien.

Adolfo Santa Cruz

...uentra nuevamente en esta ... donde desempeña el cargo de ... particular del Gobernador ... Argudín, después de breves ... ausencia en la capital de la ... donde residen los suyos. ... él mi saludo.

Hacia la Habana

... de regreso. ... en la tarde de ayer el jo-... letrado vueltabajero, doc-... Díaz Rivera, elemento dis-... cuyo importante bufete co-... profesional lo tiene establecido ... Habana.

... particulares le trajeron a ... capital.

...as de restablecimiento

... estimado enfermo. ... de molesta dolencia, ha ... guardando cama el Consejero ... señor Alfonso Miranda. ... su residencia de la calle de ... Gómez, han acudido sus ... amigos y compañeros a ... por su estado de salud. ... en franco período de res-... ... que me alegro.

Guillermo Rodríguez.

...ENZA EL SERVICIO DE LA AMBULANTE «HABANA-MARIANAO»

... ayer el servicio de la ... «Habana-Marianao», en ... de la Administración de ... de la Habana, en lugar de ... eléctricos de los Ferro-... Unidos.

... esta modificación se benefi-... las Oficinas Postales de Ma-... Ciudad Militar, Reparto Al-... y Puentes Grandes, que po-... despachar su correspondencia ... de la tarde para la Ha-...

SEA PRECAVIDO!

Proteja el futuro de toda la familia

Su futuro y el de toda la familia estará inseguro mientras usted no forme SU PROPIO CAPITAL. Ese Capital, sea grande o pequeño, es la reserva sobre la cual descansa la tranquilidad económica de su hogar... utilizable para resolver los problemas que a diario se presentan... utilizable también para proporcionar ratos de placer y de alegría. Nuestro sistema de CAPITALIZACION y DISTRIBUCION DE CASAS, completamente nuevo en Cuba, tiene la doble finalidad de formarle un Capital fácilmente, y además convertirle en propietario.

Pídanos informes hoy mismo.

PREVISORA LATINO AMERICANA, S. A.

San José entre Prado y Consulado. Telf. M-3829. Habana.

Pronto! En breve anunciaremos el comienzo de nuestra pri construcción.

M. GUASTELLA

AUTOMOVILES CIRCULADOS

Por transitar con exceso de velocidad, fueron circulados ayer por la Policía, los vehículos siguientes:

Cuarta Estación: 75.575; ómnibus 57.590 y 659.

Quinta Estación: Omnibus 57.123, 917, 55.140, 1.797, 55.227; autos 25.222, 76.456, 6.725, 15.972, 16.902, 12.973.

Séptima Estación: 76.985, 16.643, ómnibus 1.796, 76.985, 55.208, 56.388, 56.332, 1.455, 55.433, 1.797, 56.425 y 55.184.

Octava Estación: 13.369, 11.898 y 10.032.

Décima Estación: 33.728, 74.195; ómnibus 56.195, 1.179, 1.579, 571, 583, 1.098.

Oncena Estación: ómnibus 12, 44, 25 y 110.

CALLOS

Extirpados Con ACEITE DE RICINO

No continue usando las peligrosas navajitas y los molestos emplastos callicidas. Un nuevo liquido llamado NOXACORN elimina el dolor en 60 segundos. Seca los callos en tal forma que no salen más. Contiene aceite puro de ricino, yodo y alcanfor. Completamente inofensivo. Fáciles instrucciones con cada paquete. Un frasco de 35 centavos evita grandes sufrimientos. Su dinero sera devuelto si NOXACORN fracasa en extirpar cualquier callo o callosidad. Distribuidores en Cuba:—Droguería de Johnson, Habana.

Permanecemos CERRADOS para la

LIQUIDACION TOTAL

DE LA CASA

VERSALLES, NEPTUNO 24

ENTRE INDUSTRIA Y CONSULADO. (FRENTE AL TEATRO "ENCANTO"). — M-9374.

Dispóngase a ser de los primeros en visitarnos para elegir a su gusto entre el grandioso y variado surtido de NOVEDADES PARA REGALOS.

PRECIOS, SUMAMENTE BAJOS:

VEALOSI... Y APROVECHELOS

Ud. es SORDO

desea adquirir un Sonotone u otro aparato electro-acústico A PRECIOS REDUCIDOS

Diríjase hoy mismo a

EL OIDO MODERNO

19 West 44th. St. New York, N. Y.

HURTO

Pablo Suárez Delgado, del Caserío de Isla de Pinos No. 314, denunció en la Séptima Estación, que en el patio de su casa tenía amarrada una yegua dorada de su propiedad y que en la noche de ayer se la hurtaron.

AGREDIDO A PALOS

Luis Vialo Giró, de 68 años y vecino de Compostela 165, fué asistido en el Primer Centro de Socorros, de lesiones leves, que sufrió en su domicilio, al ser agredido con un palo por Angélica Pérez Rodau, de 47 años y del mismo domicilio.

POR JUGAR AL PROHIBIDO

—El vigilante Manuel Hernández, de la Tercera Estación, arrestó a Tomás Delgado Zamora, de 22 años y de Gervasio 156, por haberlo sorprendido cuando en Consulado e Industria, en unión de varios más que se dieron a la fuga, jugaban al siló

M.E.C.D. 2016

HOY' RADIO CINE HOY
-UNICO en CUBA con AIRE ACONDICIONADO-
La PELICULA mas ATREVIDA del AÑO!
La mas famosa novela de Alejandro Dumas
"LA TORRE de NESLE ó "Margarita de Borgoña"
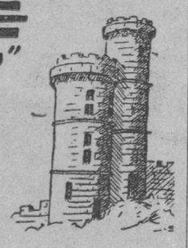
El Paris de otros tiempos, su romance, sus duelos a espada, fiestas, bacanales, desnudos, Las citas famosas de Margarita de Borgoña
Presentacion ISLA PICTURES
Ademas se ESTRENA-
"CHORROS de ORO" con William BOYD
30¢ Antes de 6½ Niños 20 - Tert 10 Despues 40¢

LUNES R.K.O. RADIO presenta la superproducción con el TENOR MAS JOVEN del MUNDO!
BOBBY BREEN
"LA PLEGARIA DEL NIÑO"
Musica de O. STRAUS - BELLISIMAS CANCIONES!
COLOSAL ARGUMENTO!!
Henry ARMETTA - Leon ERROL - Marion CLAIRE
Basil RATHBONE y Ralph FORBES
SECUNDAN al GENIAL BOBBY BREEN

CARTEL DEL DIA

POR LOS TEATROS

MARTI: M-2724. Desde la 1.30: «Stella Dallas» y «Amor bajo el fuego». A las 5.30 y 10: «Maracas y castañuelas».

PRINCIPAL: A-6737. A las 8.30: «El perfume del pecado». A las 10: «Engáñame bien».

POR LOS CINES

ENCANTO: M-6055. A todas horas: «Las perlas de la corona» y revista.

NACIONAL: A-6700. A todas horas: «Almas en el mar» y «Alas negras sobre Londres».

CAMPOAMOR: A-7054. A todas horas: «Entre tú y yo» y «La chica dice no».

ALKAZAR: A-6869. A todas horas: películas. El lunes: «Yo asesiné».

AUDITORIUM: F-4455. «Llovida del cielo» y «La dama de las Camelias».

PAYRET: A-7157. «La gran cruz» y «Capitanes intrépidos».

RIVIERA: F-2040. «Las perlas de la corona» y «Contrabando de oro».

TRIANON: F-2403. «Almas en el mar» y «Un crimen único».

NEPTUNO: M-1515. «Los grandes de Londres» y «Legionarios del Sahara».

RADIO-CINE: M-1407. «La torre de Neslé» y «Chorro de oro».

ROXY: F0-3255. «Capitanes intrépidos» y «La llama oculta».

RIVOLI: F0-1130. «La selva africana» (serie completa).

REINA: M-2272. «Reformatorio femenino» y «Camino de perdición».

RIALTO: M-1831. «Sonata de media noche» y «El ladrón encantador».

LARA: M-2421. «La carga de los 600» y «Rivales de amor».

PRADO: M-2822. Películas. Mañana: «Imitación de la vida» y «La llave nocturna».

VERDUN: A-9206. «El intruso fascinador» y «Hombres viriles».

ACTUALIDADES: M-5575. «Qué tiempos aquellos» y «Palabras que lleva el aire».

LIRA: M-4474. 10 cartones y «Nace una estrella».

MAJESTIC: M-4477. «La diablilla» y «El hombre de siempre».

INFANTA: U-3700. «En las garras del vicio» y «Una mujer sola».

OLIMPIC: F-6263. «Besos brujos», «El misterio del presidente» y episodio.

VIVES: F-3128. «Sonata de media noche» y «Azul Danubio».

GRIS: F-4292. «Corresponsal de guerra», «Ricito de oro» y «Tres señoritas a la moderna».

MODERNO: X-1305. «Besos brujos» y «¿Quién mató al millonario?»

WILSON: U-5863. «De regreso» y «El cazador blanco».

MAXIM: U-7049. «Su última aventura» y «La isla del tesoro».

INGLATERRA: M-5527. «De regreso» y «El cazador blanco».

CUBA: M-9796. «Parece que fué ayer» y «Los pecados de los hijos».

SALON ROJO: M-4794. «El poderoso caballero» y «Labios de ensueño».

UNIVERSAL: (Egido y Monte) «El diamante fatal» y «El caballo infernal».

BELGICA: A-9126. «El amor nace del odio» y «La historia se escribe de noche».

VIOLETA: «Amor que vence a la muerte» y «Maniquíes de carne».

HOY RIVIERA
INTERNATIONAL films presenta
La HISTORIA MARAVILLOSA de 7 PERLAS!!
4 SIGLOS comprende el ARGUMENTO de esta prodigiosa película...! COMIENZA en el AÑO 1518 y FINALIZA en PLENA EPOCA MODERNA A BORDO del "NORMANDIE"
CONSAGRADA como el MAS Grandioso Espectaculo!!

-PERSONAJES-
FRANCISCO 1º
ENRIQUE VIII
el PAPA CLEMENTE VII
ENRIQUE IV
MARIA ESTUARDO
ISABEL de INGLATERRA
MADAME DUBARRY
NAPOLEON y JOSEFINA
CATALINA de MEDICIS
La REINA de SABA
ANA BOLENA
CATALINA de ARAGON
"LAS PERLAS DE LA CORONA"
50 ESTRELLAS! 52 VEDETTES! 1500 ACTORES! 90 ESCENARIOS!
HABLADA en INGLES, FRANCES e ITALIANO!
La ACCION TRANSCURRE en 4 CONTINENTES!!
40¢ TODO el DIA

ESCENARIO y PANTALLA

JOSEFINA DIAZ

La visita de la compañía de comedia que tiene por primera actriz a Josefina Díaz y por primer actor a Manuel Collado, será, sin duda, el más fino evento teatral de este invierno. Los dos son artistas en plenitud; los dos poseen el don más la técnica del oficio; los dos han pasado por el tamiz de públicos y críticas sobremaneras exigentes. No son triunfadores posibles, lanzados al bueno o al mal viento del éxito; son personalidades que, desde hace ya tiempo, han conquistado el lauro de la victoria.

Josefina Díaz, cuya efigie traemos a estas columnas, es una actriz formada en la escuela clásica de María Guerrero. Recogió de la artista genial sus virtudes captales: el ímpetu, el sentido de lo tradicional y cierto innato donaire que le acompañó siempre y merced al cual hubo que perdonarle no pocos defectos. Pero Pepita Díaz se dió cuenta a tiempo de que María Guerrero era grande en sí misma y no en sus seguidoras. De ahí que su primera preocupación fuera liberarse de todo escolasticismo. Y ahí la tenemos hoy como actriz personal, aireada por las nuevas brisas del arte escénico, cultivando rigurosamente un arte hecho de naturalidad y de matices, un arte que hunde sus raíces en el tiempo, en la tradición eterna del idioma; pero que al mismo tiempo ha aceptado tadas las innovaciones felices del teatro actual.

Josefina Díaz es una de las actrices más distinguidas de la escena española contemporánea. Y conste que damos al adjetivo «distinguida» verdadera calidad de epíteto. Cualquiera que sea el tipo de mujer que interprete, esta actriz sabe destacarlo— distinguirlo—con rasgos personalísimos.

El público de la Habana conoce ya a Josefina Díaz. Pero regustado de sus anteriores experiencias, desea admirar de nuevo a la fina histrionisa que hará su reaparición el día 5 de noviembre en el «Nacional» con «Rosas de otoño», de Benavente.

Josefina Díaz

CLARENCE V. HAKE

Desde ayer se encuentra en la Habana el señor Clarence V. Hake, distinguida personalidad en el negocio cinematográfico, Assistant Foreign Manager de la «Twentieth Century-Fox» en New York y líder del concurso de ventas que esa compañía celebra cada año durante el lapso comprendido entre los meses de agosto a diciembre.

El señor Hake viene de hacer un recorrido por la América Central y del Sur, realizando una labor de estímulo en beneficio de ese concurso. Su visita a la Habana tiene el mismo objeto.

El señor Hake está siendo cumplimentado por el «manager» de la Fox en Cuba, nuestro estimado amigo señor Ramón García, y por el alto personal de la sucursal de esa compañía en esta capital.

Dámosle la bienvenida al distinguido visitante y le deseamos el más feliz éxito en su empresa.

F. I.

PAYRET HOY
METRO presenta a FREDDIE BARTHOLOMEW en Spencer TRACY y Lionel BARRYMORE en
CAPITANES INTREPIDOS
Exclusivas BERNDES presenta al ESTRENO en CUBA
"LA GRAN CRUZ"

hasta las 6½ 20¢ Despues 30¢
con JOAQUIN BUSQUETS - RENE CARDONA - ELENA DORGAZ
VEA y ESCUCHE la RUMBA de MODA "CACHITA"!

NOTAS

«LAS PERLAS DE LA CORONA», HOY, EN EL «ENCANTO»

Hoy, en día de moda y de gran gala, la International Films y la Empresa de este aristocrático teatro, tienen el honor de presentar la soberbia super-producción «Las Perlas de la Corona». En medio de un lujo verdaderamente extraordinario, asistimos a distintas epopeyas de la historia a través de los siglos, desbordante de una fantasía espiritual indescriptible, y brindándonos una historia que entretiene, que apasiona y que nos hace soñar. Jamás ningún Director se había atrevido a tratar un asunto tan difícil y complejo. Nunca se había visto en una misma película tal diversidad de decorados, trajes e intérpretes como en esta maravillosa film, que nos muestra entre sus personajes a Francisco I, Enrique VIII, el Papa Clemente VII, Enrique IV, María Estuardo, Isabel de Inglaterra, Madame Dubarry, Napoleón y Josefina, Catalina de Médicis, la Reina de Saba, Ana Bolena, Catalina de Aragón. 50 estrellas, 52 «vedettes», 1.500 actores, 90 escenarios, hablada en tres idiomas inglés, francés e italiano. La acción transcurre en cuatro continentes. Cuatro siglos comprende el argumento de esta excepcional film...! Comienza en el año 1518, y finaliza en plena época moderna, a bordo del «Normandie». «Las perlas de la Corona», está consagrada como el más grandioso espectáculo. Completa el programa el Noticiario Fox Movietone. Los precios, 40 centavos todo el día, niños 20 centavos.

El lunes, «la calamidad pública número 1», Jane Withers, derrochando simpatía, y haciéndonos reir como nunca, en «Vaya un ángel». Este mismo día, en turno elegante de 5 y media, gran Exposición de Modas de «América». La exquisita artista de las elegancias femeninas, ha traído una magnífica colección de vestidos de las principales casas de la Quinta Avenida. Amenizará este desfile de elegancias, la popular orquesta de los hermanos LeBatard.

El jueves: un gran estreno y un gran debut: en la pantalla el nuevo ídolo Tyrone Power, Loretta Young y Adolphe Menjou, en «Café Metrópole», y en la escena, el famoso intérprete del Tango, Ricardo Dantés, conjuntamente con su orquesta típica argentina.

EL HOMBRE QUE MANDO A SU HIJO A LA SILLA ELECTRICA...

y que queriendo salvarle, confesando el crimen que él había cometido, se vió envuelto en su propia coartada y sin que la policía le hiciera caso. Vea este drama originalísimo en la gran película

«YO ASESINE»

que estrena La Nueva Universal en el Teatro «Alkázar» el LUNES próximo.

MARTI: STELLA DALIAS Y «MARACAS Y CASTAÑUELAS»

Una de las grandes producciones de este año es sin duda «Stella Dallas» (Madre), cuyos roles centrales están a cargo de dos favoritos de todos los públicos: Bárbara Stanwick y John Boles. Es una cinta plena de grandes atractivos. En ella realiza una verdadera creación Bárbara Stanwick. No deje de ver «Stella Dallas», conjuntamente con «Amor bajo el fuego». Cartones, comedias y revistas completan el programa cinematográfico, que comienza desde la 1 y 30 de la tarde. En los shows de 5 y 30 y 10 de la noche, la soberbia revista «Maracas y Castañuelas», donde actúan la genial bailarina y guitarrista española Asunción Granados. Ella acaba de llegar de Europa donde ha realizado una brillantísima labor artística. Junto con ella actúa la gran Rita Montaner, quien brinda los números más selectos de su repertorio. Además actúan en «Maracas y Castañuelas» las estrellas del radioescenario «Martí»: Alberto Garrido, Alicia Rico, Candita Quintana, Guillermo Moreno, Adolfo Otero, Julita Muñoz, Alvaro Suárez, Carmen Garrido, René y Estela, Consuelo Alea, Angel Vilches y 14 vicetiples bajo la experta dirección de Eduardo Muñoz «El Sevillanito». Acompañamiento musical a cargo de la orquesta radioescenario, bajo la dirección de Rafael Betancourt. Sólo 30 centavos vale la entrada antes de las 6 y media y 40 centavos después. Tertulia 10 centavos antes de las 6 y 30 y 15 centavos después. Niños, 15 centavos. El sábado en los shows de 5 y 30, 10 y 12 de la noche, presentación del espectáculo completo de Estrellita Castro. El domingo a las 10 de la mañana gran tanda infantil con muchos atractivos. En preparación algo grande: «Un matrimonio... ¡Llave...!»

HOY: «LAS PERLAS DE LA CORONA», EN EL «RIVIERA»

Hoy, en día de gran gala y esplendor, la International Films y la empresa de este elegante teatro se honran presentando la excepcional film «Las perlas de la Corona». Algo fabuloso!, casi increíble, como todo lo que es cierto! Pero real y verdadero, eso es «Las perlas de la Corona». Una película sin precedentes. Podemos garantizar que jamás se había presentado una película de tanta importancia histórica y que requiera tanto acopio de datos, tanta diversidad de trajes, tanto cuidado de detalles, tanta cultura literaria. En «Las perlas de la Corona» se ha invertido una verdadera fortuna, dos años de preparación y seis meses para producirla. Cuatro siglos comprende el desenvolvimiento de su argumento. Su acción transcurre en cuatro continentes. Hablada en tres idiomas: inglés, francés e italiano. 50 estrellas, 52 «vedettes», 1.500 actores, 90 escenarios. «Las perlas de la Corona» es una película maravillosa que la empresa de este teatro recomienda con verdadero entusiasmo. Conjuntamente se exhibirá «Contrabando de oro», con Conrad Nagel. Completa el programa el Noticiario Universal. Los precios, 40 centavos tarde y noche, niños 20 centavos y tertulia 15 centavos.

El sábado y domingo, la adorable chiquilla, ídolo del mundo entero, Shirley Temple, en su primera super-producción, «El ídolo del Regimiento», con Víctor McLaglen, June Lang, Michael Whalen, César Romero y miles de extras. Dirigida por John Ford. Además, la emocionante producción de la Columbia, «Un valiente al timón», con Allen Brook y Rosalind Keith.

El lunes, «la calamidad pública número 1», Jane Withers, en su mejor película, «Vaya un ángel», y Robert Armstrong e Irene Hervey en «La chica dice no». Miércoles, Warner Oland en «Charlie Chan en las Olimpiadas» y Frankie Darro en «El brillante fatal».

TODOS APLAUDEN!!
TODOS RIEN!!
TODOS AGUARDAN ANSIOSOS!!
la llegada de
"El Expreso Aéreo de Hollywood"
Programa de Radio exclusivo de Max Factor.
Es el gran programa de la hora!
Sintonice hoy la Estación CMOX en 1320 Kcs., a la 1.30 p. m.
FORMIDABLE.
COLOSAL
MUSICAL
Hollywood detrás de la cámara!
(Cómo es Joan Crawford en la intimidad.—Una estafa infame. Douglas Fairbanks, Sr., dice...)
Escuche hoy el programa que les presenta
EL VERDAD DE HOLLYWOOD!
MUSICAL!! INOLVIDABLE!!
En la «Hora Americana»

NACIONAL: «ALMAS EN EL MAR», Y OTRAS

Pocas veces, muy pocas, se reúnen en un mismo cartel cinematográfico, dos películas de tanta emoción e interés como las que hoy exhibe el teatro Nacional, en función continua desde las dos de la tarde.

Una de estas películas es «Almas en el mar», un fuerte drama de la época de la esclavitud de los negros, en el cual está siempre latente el romanticismo del romance y la fuerte emoción del drama. Sobresalen en este gran film las escenas espectaculares como el naufragio en alta mar, por incendio, y el martirio de los negros esclavos. Como protagonistas se destacan Gary Cooper, George Raft, Frances Dee, Henry Wilcoxon y Olimpe Bradna.

La otra gran película de este programa, es «Alas negras sobre Londres» cuyas escenas culminantes se desarrollan en plenas fiestas de la Coronación de los Reyes de Inglaterra, cuando un aeroplano pirata lanza un rayo mortífero contra la flotilla aérea inglesa. Como protagonistas figuran en este emocionante film Karen Morley, Robert Baldwin y Katherine Alexander.

Tiene otros atractivos el programa de hoy, entre éstos el capítulo 8o. de las Aventuras del Agente Secreto X-9, un divertido cartón de Popeye y el último noticiero de la Paramount.

El horario es como sigue: «Almas en el mar» a las 3.45, 7 de la tarde y 10.15 de la noche, «Alas negras sobre Londres» a las 2.30, 5.45 y 9 de la noche. Los precios, 30 centavos por el día y 40 centavos por la noche. Niños, 20 centavos y tertulia 10.

Anuncia la empresa del Nacional, para estrenarla el jueves, una película que hará desfilar por el teatro Nacional a todas las damas habaneras y a todos los hombres amantes de lo bello. Se trata de la fastuosa producción de los Artistas Unidos, titulada «Modas y Bellezas de 1938». La mejor definición de esta película es decir, que es lo mismo que si la famosa revista de modas «Vogue», tomará vida y acción y las modelos salieran de las páginas, con sus elegantes vestidos, abrigos, pieles, etc., para cantar y bailar a nuestra vista y para mezclarse en un bello romance que se desenvuelve, entre sedas, música, champagne y bailes... Protagonistas Joan Bennett y Warner Baxter, con otras grandes estrellas.

LAS PRIMERAS REPRESENTACIONES DE LA COMPAÑIA DIAZ-COLLADO

El debut de la Compañía de Comedias de Pepita Díaz y Manuel Collado, señalado para el viernes 5 del próximo mes de noviembre y que promete ser un acontecimiento artístico y social, será con la obra de don Jacinto Benavente «Rosas de Otoño», y, aunque considerada como función extraordinaria, por los gastos que representa el montaje de esa obra, entrará entre las diez funciones de abono, pues la empresa ha querido darle esta ventaja a los señores abonados que, como decíamos ayer, son muchos, muchísimos.

La segunda función, será con el estreno de la obra cumbre del teatro francés titulada «Camarada», original de Jacques Deval, la cual lleva meses de representaciones consecutivas en París.

Se trata de una obra comiquísima, impregnada de sátira fina e intencionada.

El argumento gira alrededor de la odisea de dos príncipes rusos, mujer y marido, que por las evoluciones de la política se ven obligados a servir de criados en casa de «nuevos ricos», a los cuales ellos en manera de vestirse, la ma sentarse a la mesa y la m comportarse en sociedad y turalmente, da lugar a esc sostienen al público en con laridad. Pepita Díaz y Ma llado, dice la crítica mexica cuentran en esta comedia oportunidades para lucir la sa ductibilidad de su ta obra está montada a todo decorados y en vestuarios dose con exquisita habilidad traste de la interpretación moda entre los príncipes y provisados.

Figuran también entre las escogidas para los primeros temporada, «La Florista de na», de Fernández Ardavín, y bido suicidarse en Primavera Alejandro Casona...

La Compañía de Pepita Manuel Collado, vendrá a la na idrectamente desde Méxi hacer los Estados Mexicanos el público de la capital los ha gado a estar allí hasta el últ mento.

NACIONAL TRIANON HOY
Adolph Zukor presenta a
GARY COOPER ★ GEORGE RAFT
en la gran película Paramount
"ALMAS en el MAR"
30¢ Tarde Noche 40¢

MONUMENTAL PROGRAMA EN EL «CAMPOAMOR»

Con éxito grandioso continúa presentando la Empresa de este simpático teatro, la hermosa y espectacular super-producción «Entre tú y yo», formidablemente interpretada por el máximo ídolo Robert Taylor, Bárbara Stanwyck y Víctor Mc Laglen. La astucia de un hombre osado y valiente, contra el valor temerario y la maldad de una banda de malhechores...! Un drama de la vida real, que mueven personajes históricos y hechos verídicos de un pasado glorioso...! Completa el programa la simpática film «La chica dice no», con Irene Hervey y Robert Armstrong, además el Noticiario Universal. Los precios, 20 centavos de 1 y media a 6 y media y 30 centavos después. Niños a todas horas 15 centavos y tertulia 10 centavos.

El martes, la aventura más espectacular e impresionante del famoso detective chino Chalie Chan, titulada «Charlie Chan en las Olimpiadas», con Warner Oland, y el estremecedor e intenso drama da gangsters, «Carro blindado», con Robert Wilcox, Judith Barriett y César Romero.

Pronto, la Reina del Cine, Kay Francis y el gran favorito Errol Flynn, por primera vez juntos, en el apasionado romance «Otra Aurora», dirigido por William Dieterle, el genial Director de «La vida de Emilio Zola». También se estrenará el conmovedor drama «El juramento de un médico», con Jean Muir y Donald Woods. «Déjale morir», decía su corazón... «sálvale la vida», repetía su conciencia... Vea cuál triunfó en «El juramento de un médico». El sensacional abordaje de un yacht en medio de una horrenda tempestad... La incertidumbre de sus escenas trágicas y lo impresionante de su desenlace, motivarán que «El juramento de un médico» sea una película inolvidable.

DE LA ORQUESTA FILARMONICA

El próximo domingo iniciará la Orquesta Filarmónica su temporada invernal de conciertos, después de haber disfrutado los profesores que la componen y su director el Maestro Roldán, de unas vacaciones muy merecidas después de la intensa labor que tuvieron que realizar para darnos aquellas inolvidables series de conciertos desde Enero a Junio pasado.

Para esta temporada, que comenzará el próximo domingo, la directiva de esta sociedad, así como el Maestro Roldán, tienen magníficos propósitos artísticos en pro de nuestro ambiente musical.

Para esta reaparición de la Orquesta Filarmónica, el Maestro Roldán ha combinado un programa interesantísimo, hélo aquí: 1a. parte: Obertura «El Empresario», de Mozart, Sinfonía número 5 de Tschaikowsky; 2a. parte: Pequeña Suite de Comedia de H. Wunsch (primera audición en Cuba) y la Obertura «La Gran Pascua Rusa» de Rimsky-Korsakoff.

El concierto se celebrará en el teatro Auditorium y comenzará a las 10 y 30 a. m. en punto.

UNA SUPER-PRODUCCION NUEVA UNIVERSAL

EL LUNES: UNA GRANDIOSA PELICULA EN EL «ALKAZAR»

Uno de los factores más importantes para determinar el éxito de una película, es indudablemente la originalidad. Una película original es película de éxito, más en estos tiempos en que se abusa tanto del camino trillado. Por eso podemos recomendar al público con toda sinceridad, la película titulada «¡Yo asesiné!», que la Nueva Universal va a presentar al público de la Habana desde la pantalla de este simpático teatro el próximo lunes.

No vamos a detallar el argumento, pero sí decirle al público que éste está basado en la realización del Crimen Perfecto, pero no como se ha visto en muchas películas, sino en forma tal, que el espectador al principio no comprende la finalidad que persigue el actor. Surge después el verdadero crimen, la policía se encuentra en un laberinto sin salida... ¿quién es el criminal, el hombre que dice ¡Yo asesiné!, o el otro que tuvo momentos antes una discusión con la víctima y se separó de ella con amenazas de muerte?... Y el público ve el enorme conflicto que surge, ve el error judicial, al inocente condenado a la silla eléctrica y al verdadero culpable desesperado por probar la falsedad de su coartada y salvar a su hijo...

Y todo esto hace que el espectáculo de la pantalla vaya adquiriendo intensidad e interés y que cuando termina la hora y media de proyección, el tiempo haya pasado para el auditorio, sin sentirlo.

Como actores principales en el selecto elenco de esta película, figuran Lewis Stone, una de las figuras más destacadas y de más experiencia en los Estudios cinematográficos. Bárbara Read, actriz joven de positivo talento y el dinámico galán Tom Brown.

Esta película que repetimos se estrena el lunes en este teatro «Alkázar», será un éxito más de la Nueva Universal, que tan brillantemente viene imponiéndose en la predilección del público por la continua sucesión de grandes películas que presenta.

PITUKA DE FORONDA EN EL TEATRO «ROXY»

Enorme interés ha despertado entre el público de La Sierra la noticia de que Pituka de Foronda, la blonda actriz cinematográfica, la figura central de la película de Chan Li Po «La serpiente roja» se presentará en persona desde la escena del teatro «RRoxy».

Pituka de Foronda, se presentará en el teatro «Roxy» la noche del lunes 1 de noviembre. Tendrá a su cargo, junto con el simpático Ramonín Valenbzuela, la interpretación de un divertido sketch debido a la pluma de esa gran escritora que es Mer Pinto.

Además, en esa velada, tr aplaudiremos a artistas de ta nombre como El Chato Ch tilista del tango; Pepe Ro pianista Rafaelito Betancou gran bailarina Celia Gómez popularísimos cantores mex los Cuates Castillas.

Por supuesto que no faltará grama cinematográfico, que ser calidad.

(VEASE MAS ESCENARIO Y PANTALLA, Y LAS GACETILLAS EN LA PAGINA OCHO).

LUNES 28 --- "AUDITORIUM"
GRAN PRE-ESTRENO «PARAMOUNT»
"ALEGRE Y FELIZ"
EL MAYOR TRIUNFO DE IRENE DUNNE

AVANCE OBSEQUIARA EL SABADO A SUS LECTORES CON UNA FOTO ILUMINADA DEL FORMIDABLE ARTISTA JOEL McCREA EXIJA SELA AL VENDEDOR

M.E.C.D. 2016

ONICA HABANERA

NOVIAS DEL MES

da Vázquez Bello y Truffin, bella y gentilísima señorita de nues- mundo, contraerá matrimonio próximamente con el caballeroso lfredo Dopico y Peláez, ingeniero de la Carrier Corporation. la ciudad de Nueva York, donde está de temporada con sus fami- señorita Vázquez Bello, tendrá lugar la ceremonia a fines de que el novio embarcará mañana viernes comisionado por la casa a fin de tomar un curso que empezará en noviembre. noticia de esta boda será acogida gratamente en nuestra socedad los novios tienen muchas simpatías. idades.

OCTOR ASTERIO LATOUR. timado amigo de esta casa su onomástico en la festivi- día. eximos al doctor Asterio caballero distinguido y mé- dico notable que desempeña actualmente el alto cargo de Jefe Local de Sanidad.

A las muchas felicitaciones que recibiera en su día el doctor Latour une las suyas el cronista.

A EMBAJADA ALEMANA.— Señor Hermann Voelckers Almenia en Cuba y su esposa, obsequiaron en os a un grupo de sus con un almuerzo. efecto el simpático agape en de la Legacion y asistieron tes invitados. nistro de Uruguay, Excmo. eo Marqués Castro y se- ñora Sere Rucker. argado de Negocios del Japon, Señor Hiderari Terasaki y señora de Terasaki.

El Agregado Comercial a la Embajada de los Estados Unidos, señor Alberto Nuffer y señora de Nuffer.

Las señoritas Manolina y Lolp Bravo.

Y los señores Carlos Warner, Secretario de la Embajada Americana y Dr. Avelino Cañal, Secretario de la Legacion de Cuba en Berlin.

Fué un almuerzo animadisimo.

AIDA GUTIERREZ FA- Como dimos a conocer en ónica anterior, muchas y flores llegaron hasta la señorita Adelaida Gutiérrez el martes ultimo, en ocasión compromiso amoroso con joven Andrés Carrillo

En la larga relación que insertamos ayer, quedaron omitidos dos bellos obsequios que procedían del aristocrático jardín «Milagros»; un cesto de gladiolos y dalias de Lillian y Alfonso Fanjul y un cesto de «Belle Blonde» de Rembrandt.

Queda salvada así la omisión.

FLORIDA. — A bordo del Florida» han llegado ayer a capital un grupo numeroso tros, el doctor Antonio Ca- gentilísima esposa Bertha con su encantadora hija los conocidos matrimonios ero y Elena Lobo, y Ra- Cruz y Margot del Monte; Georgia Lora de López doctor Severino Gutierrez ana y su esposa María de Lumás; los doctores Jor- y Augusto Canosa; la se- Fehrman con la señorita osa; la señorita Margarita Dumás y nuestra compañera de Havana Post, Anita Concistre.

Tambien venía a bordo del «Florida» el comandante Pablo Villegas tan querido en esta sociedad.

Otros pasajeros eran el Sr. Fernando J. Cancio y su familia cuya llegada anunciamos ayer, así como el querido amigo Edel Farrés con su bellísima esposa Maximina Marimon y su simpatico Edel que vienen de una larga temporada en Europa.

Por último tres jovenes, Herman Diehl, Gustavo Alonso Pujol hijo del Secretario de Justicia y Jose Enrique Bringuier y Pérez, hijo del Secretario de la Presidencia.

Bienvenidos todos.

ELEGANTE.—Para el mier- del corriente, a las nueve y la noche, está concertada de San Juan de Letrán llamada a revestir todos eres de un acontecimiento

lla y muy graciosa la novia, Carmita López Orue, que matrimonio con el caba- joven Héctor de Lara y Gál-

esta ceremonia, lucirá la galas de un regio adorno ha sido encomendado a nuestros más reputados jar-

sido designados padrinos, el la novia, el popular Repre- a la Cámara Germán S. Lo- madre del novio, la gentil María Josefa Gálvez.

Testificarán por ella, el Senador doctor Santiago Verdeja, el doctor Octavio Verdeja, el ingeniero César Castellá y los señores Francisco Mestre y José Coto.

Y por él, los señores Pablo G. Mendoza, Charles de Zaldo Jr. y Claudio Smith y los doctores Arturo Villalon y Rafael Peñalver.

El día 26 será la boda civil, en la residencia de la novia.

Actuará como notario el doctor Mario Recio Forns y serán los testigos, por ella, los señores Felipe Mustelier, Julio de Orúe, José Gonzalez y Mario Marchena y por el, los doctores Juan Francisco Hernandez, Enrique Jones, y los señores Germán López Jr. y José M. Cabrera.

Los novios saldrán el jueves 28 para Nueva York en viaje de bodas.

VIAJE.— En días pasados han para Nueva York, donde es- un mes, la distinguida dama Ordoñez de Contreras y adora hija Fina.

También, con el propósito de pasar una temporada en Nueva York, embarcó recientemente la gentil señora Nellie Desvernine de Lombard con su hija Lydia.

Felicidades.

RIO CRISTAL.—Hoy, como de gala, estará Río Cristal visitado por nuestras familias. hora del almuerzo serán mu- las partes que se reunirán en casona estilo colonial para saborear el menú que se ha preparado.

También habrá afluencia de público a la hora de la merienda y a la del te por la tarde.

Restaurant-Bar EL JARDIN
LINEA Y C. (VEDADO) — TELEFONO F-6070
TABLE D-HOTE PARA HOY JUEVES
COMIDA POR $0.75
SUPREMA DE TORONJAS
CANASTILLAS DE CAMARONES.
ARROZ CON POLLO
ENSALADA BALDO
HELADOS
PAN, MANTEQUILLA Y CAFE
Recibimos órdenes para Bodas, Bautizos y Banquetes
COMIDAS A LA ORDEN

Defunciones ocurridas ayer en La Habana

Terán Gómez, negro, 3 meses, Infantil. Frem, blanca, 46 años, San M.

Jiménez Pérez, blanca, 2 del Monte, 118. Peñate, negro, 66 años, Pinos, 19. Pino Sardiñas, blanca, 2 Palatino número 35. amarilla, 43 años, Re- Reinoso, blanco, 3 me- número 70. Carson, negra, 57 Campanario número 232.

Dolores Peña Roza, blanca, 54 años, Cuba número 120.

Leandro Yambi Setma, blanco, 31 años, Baños número 122.

Piedad Hevia Serra, blanca, 42 años, Hospital Calixto García.

José Pestana Leal, negro, 35 años, Casa de Socorro.

Francisco Garrido Gallo, blanco, 44 años, M. de Tacón número 37.

Diego Suárez Salas, blanco, 14 años, Cerro número 659.

José Fernández Pardo, blanco, 71 años, Cerro número 659.

Avelino González Blanco, blanco, 66 años, Cerro número 659.

ANEMIA Autenticas PILDORAS y JARABE BLANCARD DE PARIS

¡MUCHACHAS NERVIOSAS que no pueden Dormir de Noche!

Vayan a la farmacia más cercana y obtengan un paquete de Kelpamalt, el nuevo mineral concentrado del mar. Tomen 3 Tabletas de Kelpamalt con cada comida por 1 semana. Al final, ustedes estarán durmiendo bien, con el apetito mejorado, se sentirán más fuertes, y tendrán más energías, más resistencia, y ganarán en peso de carnes halagadoras en la primera semana.

Kelpamalt puede producir estos resultados, porque trabaja sobre un principio enteramente nuevo. Va a la base de las causas del mayor número de debilidades. "Es falta de YODO NATURAL DE ALIMENTOS en las glándulas", dice ahora la ciencia, "que es la causa de condiciones quebrantadas, de palidez, nerviosidades, falta de sueño, flacuras". Estas pequeñas glándulas escondidas requieren una ración definitiva de YODO NATURAL DE ALIMENTOS todo el tiempo. (No confunda ésto con el yodo ordinario químico, el cual frecuentemente es tóxico). Sin él, estas glándulas no pueden funcionar: la asimilación es defectuosa, el metabolismo se vuelve irregular, y los alimentos que ustedes comen, en vez de alimentarlas tienden a atorar sus sistemas y a dejarlas despiertas durante la noche. Comiencen a tomar Kelpamalt hoy. Hagan la prueba sugerida arriba. Aun en los primeros días del tratamiento notarán como su sueño será mucho mejor que antes. Su propio médico aprobará este método. Kelpamalt cuesta poco y lo encontrarán de venta en las principales farmacias.

JOSE GONZALEZ FANTONY.— De su corta excursión a Nueva York regresó ayer por la ruta de la Florida el doctor José González Fantony, Administrador del «Sevilla Biltmore».

Viene muy complacido el doctor González Fantony de su viaje, relacionado con el afamado hotel.

Reciba nuestro saludo.

LA EXPOSICION AMERICA.—La primera exposición de la temporada invernal nos la anuncia la acreditada casa «América Modes» para el lunes 25 en el Teatro Encanto.

Será una exposición bella, interesante, en la que saldrán a relucir cuantas creaciones elegantes se usarán en el invierno, vestidos de tarde y noche, abrigos y pieles...

La escena lucirá un lindo decorado.

Y amenizará el espectáculo la afamada orquesta de los hermanos Le Batard, pre-estrenándose la soberbia film «Vaya un ángel», de interesante argumento.

MAS DE 50,000 MEDICOS USAN Y RECOMIENDAN
AGUA PLUTO
CONTRA AGUDOS ESTREÑIMIENTOS
Haga lo mismo

VIBOREÑAS

UN SALUDO

Lo dedico en sus días a las señoras siguientes:

La culta dama y estimada amiga Celia Enrique viuda de Angulo.

La interesante dama Celia Jorge de Navarrete.

Celia López de Nariño, Celia Armenteros de Iglesias, Celina Gohier de Porte, Celia Alvarez de Rius, Celia Fonts de Grave de Peralta, Celia Martínez de Dalma, Celia Hernández de Betancourt.

Hago llegar mi expresivo saludo hasta los distinguidos esposos Célida del Monte y el cumplido amigo Antonio del Monte, que disfrutan de incontables relaciones sociales aquí.

También señala el calendario la festividad de Santa Ursula.

Es mi primer saludo dedicado a la joven y bella dama María Ursula Ducassi, la celebradísima escritora, amada esposa del estimado amigo Ramón Blanco Herrera.

Las señoras María Ursula Rizo de Pargas, Ursula M. de Müller, Ursula Ruiz de Pau, Ursula Sánchez de Marcial, Ursula Gómez de Gómez.

Entre las figulinas:

Célida Aedo del Río, Celia López Amador, Celia Hernández Viña, Celia Palacios, Celia Simón, Celia Blanco, Celia Rodríguez, Celia Perrote, Celia Escobedo, Celia Fernández Roque, Celia Lazo, Celia Aguado, Celia Labrador, Celia Gómez, Célida Elcid, Celia Tariche, Celia Argudín.

Celia Pérez, Celia Alvarez Diez, Celia Ruiz Jorge, Celia Moya.

La linda niña Celita, adorada hijita de los estimados esposos señora Benigna López y el señor Nemesio Ruiz.

Es hoy la festividad de Santa Clemencia.

Presente tengo a la estimadísima señora Clemencia Méndez de Guzmán, a su hija, la joven señora Clemencia Guzmán de Calvo, y a su monísima nietecita Clemencita Calvo, la tiranuela adorada de su venturoso hogar.

Responde al dulce nombre de Clemencia, la más bella Clemencia, la señorita García Guerra, heredera de los esposos Martina Guerra y Amador García.

Y formando la más sugestiva trilogía, las venusinas viboreñas Clemencia del Pino, Clemencia Llano y Clemencia Zúñiga.

Muchas felicidades les deseo.

BODA DISTINGUIUDA

Se celebra esta noche en la Iglesia Parroquial de Ntra. Sra. de Monserrate, a la hora puntual de las nueve.

Es la linda y muy gentil novia la Srta. «Nina» Benejam, primogénita de mi inolvidable amigo Miguel Benejam, y el afortunado joven Ricardo Roque de Escobar, pareja amorosa que ven realizarse sus más anheladas aspiraciones.

Mañana preferentemente les dedicaré una detallada reseña de la solemne ceremonia que tan dichosos los hará, y ahora reciban anticipadamente mi más expresiva enhorabuena.

BODAS DE HIERRO

Denominados así los matrimonios de seis años, en este día del año 1931 efectuaron su enlace, la bella señora Leonor Rodríguez Almansa y el cumplido amigo Rogelio Soler Piñeiro, teniendo la inmensa alegría de besar en su dichoso hogar a sus lindos niños Rogelito y Juanito.

Les dedico mi enhorabuena, deseoso de que lleguen a celebrar sus Bodas de Diamante.

RESTABLECIDO.

Disfruta ya de perfecta salud, después de haber padecido una molesta dolencia, la gentilísima Srta. Gerardina Plá y López de Briñas.

Por su encargo hago constar a sus relaciones sociales su agradecimiento y el de sus familiares, por las constantes demostraciones de afecto que le han demostrado, la complazco y la felicito.

CULTOS A SAN HILARION.

Continúan hoy en la Villa de Guanajay en honor de su Glorioso Patrono, organizados por el Párroco, muy distinguido y bondadoso amigo Padre José María García del Valle, que invitándome me ha dedicado una medalla souvenir.

Es hoy la gran procesión con un extenso recorrido por las principales calles de Guanajay, a las cinco y media de la tarde.

Por la noche se quemarán vistosos fuegos artificiales.

El próximo domingo empezarán los Veinte y Un Domingos a San Hilarión.

Muy agradecido permanezco al querido Padre García del Valle.

HILARION CABRISA.

Celebra hoy sus días tan querido amigo y distinguido compañero, inspiradísimo autor de sentimentales poesías predilectas de las figulinas, que mucho lo admiran.

Con mi saludo le deseo las mayores prosperidades y felicidades.

CLUB SAN CARLOS

Bueno es advertir a las numerosas familias que asistieron a la comida bailable del domingo, que deben reservar las mesas que ocuparon esa tarde, antes del próximo, pues solo se reservarán hasta el sábado por la noche en la Secretaría.

Las que por vez primera dispónense a asistir a la del domingo, también deben reservarlas, pues es el empeño de la Directiva que todas cómodamente disfruten de las deliciosas tardes del decano Club San Carlos.

Ya la Comisión Organizadora de la gran verbena tradicional del primer sábado de Diciembre, ha empezado a discutir varios proyectos, para que sea lo más sugestivo y original en nuestra Ciudad Nueva.

BELLA TEMPORADISTA.

Se encuentra en nuestra Ciudad Nueva la distinguida y muy bella figulina Carmen Aguirre y Estrada, que ha dejado por una temporada su «solar» de Oriente para pasarla entre nosotros y al lado de unos familiares.

Me complazco en dedicarle mi más expresivo saludo de bienvenida, deseando le sea muy agradable.

SRTA. «SICI» PEREDA

Tan bella como inteligente tan admirada figulina, ha aprobado el segundo año del Bachillerato con Sobresaliente en todas las asignaturas y muy felicitada por sus complacidos profesores.

La felicito por su brillante triunfo, y al hacerlo expresivamente, le auguro otros en la continuación de sus estudios.

CUMPEAÑOS

Doce años cumple hoy el precioso capullito «Mariíta» Pradela y Romero, primogénita de los apreciables esposos señores María Luisa Romero y el estimado amigo, muy servicial, Luis Pradela López, los que en nombre de su linda heredera ofrecerán una íntima fiesta a sus amiguitas, de cinco a ocho de la noche.

Mi felicitación a «Mariíta» es con doble moivo, pues ha aprobado el primer año de piano y solfeo con nota de Sobresaliente, demostrando ya sus dotes artísticas, que pronto la convertirán en una excelente pianista.

Urbano del CASTILLO.

HURTO

En el Bureau de Investigaciones, denunció Eduardo Rivero Ubino, vecino de Salvador 47, por ser la misma persona que aparece acusada por estafa.

Rápido alivio para irritaciones de la piel

Cada vez que se rasca el sarpullido, eczema o semejantes afecciones de la piel, Vd. aumenta la irritación y corre el peligro de infectarse la piel. ¿Porqué correr ese riesgo, cuando el Ungüento Resinol tan rápidamente calma la picazón, alivia la irritación y acelera la curación? Aunque Vd. haya tratado otros métodos sin éxito, Vd. hallaría, como millares de otras personas lo han hallado, que el Ungüento Resinol le aliviará. De venta en las droguerías y farmacias. Hoy mismo compre

UNGÜENTO Resinol

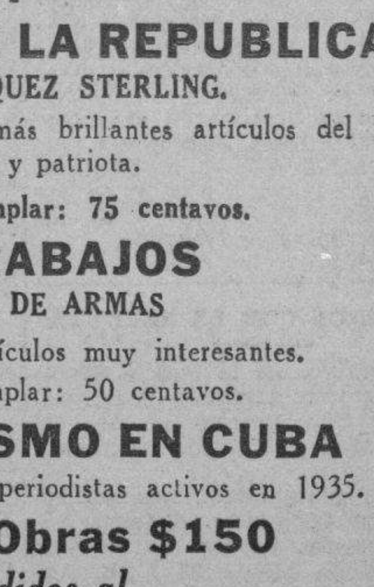

3 LIBROS $1.50

DOCTRINA DE LA REPUBLICA
de M. MARQUEZ STERLING.
Magnífica selección de los más brillantes artículos del gran periodista y patriota.
Precio del ejemplar: 75 centavos.

35 TRABAJOS
de PEPE DE ARMAS
Recopilación de artículos muy interesantes.
Precio del ejemplar: 50 centavos.

EL PERIODISMO EN CUBA
Numerosos artículos de periodistas activos en 1935.

Las Tres Obras $150
Pedidos al
RETIRO DE PERIODISTAS
Manzana de Gómez 260.
Se sirven por correo por el precio, mas 10 centavos para el certificado.

INSTITUTO OFTALMICO NACIONAL
CLINICA DE OJOS
DR. ENRIQUE CUELLAR DEL RIO
DIRECTOR OCULISTA
Consultas 9 a. m. a 7 p. m. REINA No. 88. Teléfono M-7766

M.E.C.D. 2016

Nueva fórmula médica
PARA LA
PROTECCION
DE LOS OJOS
Y CONTRA SUS INFLAMACIONES

GOTAS PARA LOS OJOS
OPTYRE
ANTISEPTICAS
ASTRINGENTES
DESCONGESTIVAS
(sin tóxicos)
utilizables diariamente sin riesgo de irritación
CONTRA LOS EFECTOS NOCIVOS
de los vientos calientes, polvos microbianos, luz intensa, etc.
Conjuntivitis simples, Pequeñas lesiones de la córnea, Inflamaciones de los párpados, etc
De venta en todas las farmacias.
LABORATORIOS P. FAMEL,
16 al 22, RUE DES ORTEAUX, PARIS

INTERESANTE NUMERO EL DEL BOLETIN OFICIAL DE LA SECRETARIA DE ESTADO

El número del Boletín Oficial de la Secretaría de Estado, correspondiente al mes de septiembre, acaba de ver la luz, conteniendo un interesante y nutrido material.

Como se sabe, dicho Boletín está dirigido por nuestro querido compañero Francisco Meluzá Otero, que al igual que su auxiliar, el también compañero Francisco Guiral, han sido objeto de cálidas felicitaciones por su labor, por parte de los altos Jefes de la Cancillería.

El sumario del Boletín de referencia comprende las siguientes materias:

Convenio internacional azucarero; Texto de las notas diplomáticas de Uruguay y Cuba sobre reconocimiento de beligerancia a favor de los partidos en lucha civil en España; Calendario universal perpetuo; el VII Congreso Médico Panamericano; Respuesta del Ministro de Cuba en la República Argentina a la encuesta iniciada sobre «El Servicio Exterior Perfecto»; Recaudaciones consulares 1936-1937; Consultoría Diplomática: Declaratoria de intención; pensiones de emergencia; antecedentes penales; mayoría de edad e inscripciones fuera de término.

Información nacional: Movimiento económico de la nación; actividades culturales.

Comercio internacional: Importaciones en los Estados Unidos; la tarifa adicional al azúcar en el Japón; modificaciones arancelarias en Holanda; la ganadería en México; intercambio comercial del Japón.

Información general: Actividades del Protocolo; Cartas autógrafas de Jefes de Estado; Movimiento de Personal; informes del Servicio Exterior.

Parte informativa: Presentación de credenciales; Exequaturs de estilo; Autorizaciones y cancelaciones; Precio promedio de la libra esterlina; Precio promedio del azúcar; Recaudaciones consulares durante agosto de 1937; Ciudadanía y Migración.

Parte legislativa: Leyes de la República.

Parte administrativa: Decretos de la Secretaría de Estado; Decretos de interés al Servicio Exterior; Circulares de Aduana; Relación por orden alfabético de las cartas de naturalización.

LOS NACIONALISTAS DE P. RICO PROTESTARON DE QUE SE LES LLAME ASESINOS

PONCE, Puerto Rico, Oct. 20.—(P.— Está a punto de terminarse la vista por la muerte del policía Loyola.

Uno de los últimos documentos presentados fué una declaración certificada del secretario ejecutivo de Puerto Rico asegurando que el partido nacionalista no existe ya oficialmente. Agrega el certificado que la decisión del partido de permanecer alejado de las elecciones de 1936 fué el factor que indujo al gobierno a retirarle el reconocimiento como entidad política.

Pinto Gandia, presidente interino del partido nacionalista y uno de los once procesados formuló objeciones a la calificación que se ha dado al partido de organización de pistoleros y asesinos por el Fiscal García Quiñones.

EL JOVEN EMILIO DUARTE PIDE LE RESUELVAN SU SITUACION

Emilio Duarte López, dependiente de comercio, ha visitado nuestra redacción para rogarnos que hagamos llegar a las altas autoridades de la Secretaría del Trabajo, una petición justa: que se le acabe de resolver el recurso que tiene planteado por su cesantía, que estima injustificada, de su empleo en Guantánamo. Allí, un inspector, desconociendo la esencia del decreto 1024, de protección a la mujer, exigió a los dueños del establecimiento que lo separaran a pesar de alegar su condición de nativo, amparando su derecho en el mismo decreto 1024. Hace seis meses que espera la solución a su problema el joven Duarte López, y a pesar de haberse radicado su expediente al número 1366, no se le responde.

Complacido.

DETENIDOS POR LA SECRETA

Por miembros de la Policía Secreta fué detenido Armando Sansirena, vecino de San Ignacio 17, al cual se le ocuparon cigarros de contrabando.

También fueron detenidos por dichos funcionarios los ciudadanos Antonio Cabalshy, natural de Polonia, que reside en Monte 23 altos, Antonio Araujo Presebes, natural de España, con domicilio en Monte 41 y Manuel Araujo Canicoba, de España y del propio domicilio del anterior, que es padre del mismo, por haberlos sorprendido cuando sostenian una riña en la esquina de Prado y Dragones.

G A C E T I L L A S

LA COMEDIA: «El Perfume del Pecado» y «Engáñame Bien»

El público continúa entusiasmado con la gran temporada de comedias modernas, que desde la escena del Principal de la Comedia (Palacio de las Carcajadas) viene ofreciendo la compañía de Mario Martínez Casado, el actor que en poco tiempo se ha convertido en un verdadero ídolo de los asiduos a «La Comedia».

Hoy como de costumbre ofrece dos grandes funciones. La primera a las 8 y 30 con la soberbia obra «El Perfume del Pecado», la sensación de la actual temporada invernal. «El perfume del pecado» es una comedia viva, audaz, fascinadora. Cada frase produce una explosión. Lo más audazmente delicioso que se ha llevado a la escena.

La segunda tanda de las 10 de la noche está reservada para el último estreno de esta temporada: «Engáñame bien», Una carcajada por segundo. Lo más gracioso que usted se pueda imaginar. ¿Sabe usted lo que significa la frase «Engáñame bien»...? No...? pues vea esta exquisita comedia y será una persona feliz. En ambas triunfa la gran primera actriz Ena Sedeño con Mario Martínez Casado y su gran compañía. Para cualquiera de las funciones sólo vale 30 cts. la entrada a luneta y 20 cts. a butaca. Palcos $1.50 En preparación algo grande: «Don Juan Tenorio» con muchas sorpresas para el público.

AUDITORIUM: «LLOVIDA DEL CIELO»

Un millón de carcajadas... música alegre y melodiosa... un reparto estelar y una magnífica comedia de trama emotiva e interesante, son las características que nos ofrece «Llovida del cielo», deliciosa super-comedia musical Metro, que proporciona a cuantos la ven, 90 minutos de optimismo y diversión. Stan Laurel, Oliver Hardy, Patsy Kelly, Jack Haley, Mischa Auer, Rosina Lawrence, Lyda Roberti y Wesley Barry, son los intérpretes principales de esta magnífica película, cuyo argumento gira alrededor de una de esas muchachas que sueñan con llegar a ser estrella de pantalla. Cinco preciosos hits musicales, tales como «Pick a Star» «I-ve Got it Bad», «Without Your Love» «Night Club» y «Crazy But Baby It-s Love», hacen la delicia del espectador. Disfrute de un buen espectáculo esto es, «Llovida del Cielo», la que se exhibe en tandas elegantes de 5.15 y 9.45. En las tandas de 4.00 y 8.30 satisfaciendo peticiones. «La dama de las camelias» el glorioso romance interpretado por Greta Garbo y Robert Taylor. Precios: Luneta Tarde 30 cts. Noche 40 cts. Niños 20 cts. Tertulia 10 cts. Mañana: A las 5.15 y 8.45: «Al caer de la noche» la sensacional producción donde triunfa como nunca el favorito actor Robert Montgomery con Rosalind Russell y en la tanda de las 5.15 también presentamos la exhibición de sombreros de invierno de Asunción O-Reilly, modelos exclusivos de los mejores modistos de París. A las 4.00 y 8.30 «Hombres viriles» de Jean Rogers y Scott Colton.

TRIANON: «ALMAS EN EL MAR»

Después de su grandioso éxito en su estreno de ayer, nuevamente presenta esta Empresa en sus tandas favoritas de 5.15 y 9.45, la gigantesca joya cinematográfica titulada «Almas en el Mar», dirigida por el insigne director Henry Hathway, a cuyo haber figuran triunfos como los que alcanzó en «Tres Lanceros de Bengala» y «Herencia de Muerte», anotándose ahora un triunfo mayor, con este portentoso drama del océano, ocupando el role principal uno de los más brillantes actores de la pantalla, Gary Cooper, actuando conjuntamente en papeles de primer plano George Raft, Frances Dee, Henry Wilcoxon, Harry Carey, Robert Cummings, Virginia Weidler, y Robert Barrat y otros más, haciendo un conjunto de actores de cartel, reunidos en una sola presentación como pocas veces presentados en una sola película. A las 4.00 y 8.30, la emocionante cinta titulada «Un crimen único» adaptada a la patanlla de la famosa novela (El caso de Leavenworth), por los admirados actores, Donald Cook, Norman Foster, Jean Rouverol, bajo la experta dirección del «As» de los directores de este género de películas. Se completa el programa con Noticiero, y el graciosa Cartón en Colores titulado «El gallo de Morón». Precios: Luneta Tarde 30 cts. Noche 40 cts. Niños 20 cts. Tertulia: Mayores 20 cts. Niños 10 cts.

El Lunes: La extraordinaria producción Metro-Goldwyn-Mayer. «Al caer de la noche», por Robert Montgomery y Rosalind Russell.

PAYRET: «LA GRAN CRUZ»

Un gran éxito está siendo en Payret en gran programa doble en el que figuran dos lindas películas «La gran cruz» super-producción de gran argumento hablada en español que interpreta René Cardona, María Luisa Zea y Joaquín Busquets con bella música y la célebre rumba «Cachita». El otro estreno es la gran super-espectacular película Metro titulada «Capitanes intrépidos» que es interpretada por Lionel Barrymore Spencer Tracy y el gran actor Freddie Bartolomew. Una comedia de Charles Chase y un cartón con la revista semanal completa este gran programa.

Los precios son 20 cts hasta las 6 y media y 30 cts. después. Niños 15 cts. Tertulia 10 cts.

Mañana: Este mismo programa doble.

El Martes: «Llovida del Cielo» por Stan Laurel y Oliver Hardy.

El Lunes: 1 de Noviembre «Don Juan Tenorio» por primera vez en película hablada en Cuba. Realizada con todo el esplendor y fantasía que requiere la obra así como todos sus detalles Versos etc. La interpretación está a cargo de René Cardona con Gloria Morell, con un excelente reparto de estrellas.

NEPTUNO: EL SABADO: «EL MARINO ROMANTICO»

Hoy y mañana presenta por última vez la Empresa de este favorito Teatro, la hermosa y espectacular super-producción «Los grandes de Londres», maravillosamente interpretada por Tyrone Power, Madeleine Carroll, Fredie Bartholomew, Sir Guy Standing y miles de extras. Completa el programa la emocionante film «Legionarios del Sahara» con Jack Holt y Mae Clarke, y el Noticiario Fox Movietone. Los precios, 15 cts. de 2 y media a 6 y media y 20 cts. después. Niños a todas horas 10 cts.

Sábado y Domingo, el deslumbrante espectáculo musical «El marino romántico», con Dick Powell, Doris Weston, Lee Dixon, Hugh Herbert, Allea JeJnkins y las lindísimas «chiquillas» de los coros de la Warner. También se estrenará «¿Quién mató al millonario?» con Ann Dvorak, y el episodio 6 de «El agente secreto X-9».

El Lunes: el intenso drama de Máximo Gorki, «Los bajos fondos».

ROXY: «CAPITANES INTREPIDOS»

Un regio pre-estreno ofrece hoy a su distinguido público el elegante Cinema Roxy, de 4 y Primera en Almendares. «Capitanes intrépidos» la hermosa versión a la pantalla del famoso poema de Rudyard Kipling, un portentoso drama del mar que nos habla de la interesante aventura de un niño millonario que los mimos del padre habían malcriado y se regenera entre la gente ruda que componía la tripulación de un barco dedicado a la pesca. El role estelar está interpretado por Freddie Bartholomew, figurando junto al pequeño artista Spencer Tracy, Lionel Barrymore y Melvynn Douglas, todos admirablemente en sus respectivos papeles en el drama más emocionante y espectacular que se ha llevado el cinematógrafo. Completa el programa el último Noticiario Fox Movietone y la magnífica producción, «La llama oculta», por la encantadora Ann Harding y Herbert Marshall. Los precios que regirán hoy serán los del primer turno: 20 cts. luneta por la tarde y 0 cts. por la noche. Tertulia familiar y niños: 10 cts. por la tarde y 15 por la noche.

Mañana continuando la semana de películas argentinas se presentará el estreno de la chispeante producción, «Loco lindo» por el inimitable cómico Luis Sandrini y la interesantísima cinta, «Cárceles sin rejas» por Paul Kelly y Rosalind Keith.

RIVOLI: «LA SELVA AFRICANA». (Serie completa)

Hoy nos presenta un emocionante programa el simpático y concurrido teatro de las familias el Rívoli de la calle 4 y 5 en la Sierra, teléfono FO-1130, comenzando debido a la gran cantidad de rollos a las 3 y 30 de la tarde y la función de la noche a las ocho. Desfila por la regia pantalla el episodio No. 5 de la gran serie «El agente secreto X-9» La variedad musical «La tierra de Cheuguis Kan» y la maravillosa serie en quince episodios, treinta rollos titulada «La selva africana» completa, interpretada por Clyde Bearty. Momentos emocionantes, situaciones espeluznantes, lucha de fieras. Un hombre que domina los leones cuando está en peligro de muerte. La valentía de un niño que quiere salvar a su hermana. Una serie que quedará usted encantado. Los precios son: hasta las seis y media de la tarde luneta 15 cts. después 20 cts. los niños 10 cts. a todas horas.

Mañana: Colosal programa.

El Sábado: Milagros de Mecánica «Patos y patas», «El intruso fascinador», por Kent Taylor y «100 hombres y una muchacha», Deanna Durbin. El domingo fenomenal programa «En la huella» Tex Ritter «El intruso fascinador» y «100 hombres y una muchacha».

REINA: «REFORMATORIO PARA SEÑORITAS»

No importa que el super-cine Reina con su Telf: M-2272 presente un programa extraordinario para que por esto altere sus precios; ellos seguirán como siempre a base de 15 cts. la luneta hasta las 6 y 30 y 20 centavos después y la tertulia familiar más ventilada que ninguna, 10 centavos. ¿Qué aprenden las muchachas en los reformatorios donde se les recluye para reformarlas y hacer de ellas mujeres dignas de un hombre? La tragedia que viven las jóvenes que la ley atrapa en un desliz y somete a la disciplina de un reformatorio que es peor que un presidio donde se encarcela a los criminales más feroces: «Reformatorio para señoritas» interpretado por Sidney Fox, Anne Shirley y Paul Kelly le enseñará el alegato más elocuente contra el sistema de reforma de mujeres.

«Camino de perdición» es la otra producción a estrenarse en el día de hoy; un drama intenso de una acción que emociona y un interés que subyuga hasta el fin y que interpreta fielmente Helen Foster y un sin número de estrellas que Ud. sin duda conocerá.

Mañana: «La mujer X» y «El proceso de Mary Dugan».

RIALTO: «SONATA DE MEDIA NOCHE». (Ultimo día).

Con una gran concurrencia de selecto público amante de la buena música se han visto coronadas por el éxito, las exhibiciones de la magnífica y bella producción titulada: «Sonata de media noche» cuyo principal intérprete es el más distinguido pianista y compositor del mundo, el gran Ignace Jan Pederewski con su maravillosa ejecución al piano, es secundado en la parte argumental de la película por el apuesto actor Charles Farrell. Marie Tempest y la bella actriz Bárbara Green. Con «Sonata de media noche» exhibe hoy el Rialto «El ladrón encantador» por Douglas Fairbanks Jr. Completando el programa un gracioso cartón en colores y el Noticiero Metrotone Hearst con los más recientes sucesos mundiales de actualidad. La función es continua y comienza desde las 2.15

Precios: 15 cts. mayores hasta las 6.30; y 20 cts. después. Niños 10 cts. Mañana: Clark Gable y Mirna Loy en la grandiosa producción titulada: «Por su patria y por su dama» y «Jugando a la misma carta» por Robert Taylor y la malograda actriz Jean Harlow.

LARA: «LA CARGA DE LOS 600».—10 centavos

Rigiendo el más popular precio de la Habana, 10 centavos la luneta a todas horas, entre y salga cuando quiera, hoy anuncia un programa muy soberbio el elegante y coquetón cine familiar «Lara», sito en Prado y Virtudes.

En función continua de 2 de la tarde a 11 y 30 se exhibirá revista, comedia, estreno de la sensacional, formidable, intensa super-producción de gran argumento «La carga de los 600» con Errol Flynn y Olivia de Havilland y estreno de la preciosa, original, regia producción «Rivales de amor» con Ross Alexander.

Mañana: «Todo por casarse» con Betty Funes y «Mañana roja» con Louglas Fairbanks Jr.

PRADO: PELICULAS. MAÑANA: «IMITACION DE LA VIDA»

Para hoy tiene «Prado» en todos sus turnos comenzando como de costumbre a las 2, el estreno en Cuba de una película española. Los precios serán los siguientes: 20 centavos ante de las 6 y 30 y 30 centavos después. Mañana, como siempre 10 centavos, el drama de dramas «Imitación de la vida», por Claudette Colbert, y la emocionante cinta «La llave nocturna», por Boris Karloft. El sábado, Joan Crawford en «La historia de una aventura con alma de dama», «Su última aventura», con

VERDUN: «EL INTRUSO FASCINADOR»

Un valioso programa a base de dos estrenos anuncian para hoy las carteleras del predilecto cine «Verdun» de Consulado 120, teléfono A-9206, exhibiéndose en función continua desde las dos de la tarde el Noticiario Metrotone con las últimas noticias mundiales, un bonito cartón y una variedad. En los turnos preferentes la magnífica producción «El intruso fascinador», interpretada por Nan Grey, completando el programa la dinámica cinta titulada «Hombres viriles», por Jean Rogers y Scott Colton.

Los precios como de costumbre, 15 centavos luneta hasta las 6 y 30 y 20 centavos después. Los niños y la tertulia con butacas 10 centavos a todas horas.

Mañana, «El marino romántico» con Dick Powell y «¿Quién mató al millonario?», por Ann Dvorak y Donald Woods.

ACTUALIDADES: «¡QUE TIEMPOS AQUELLOS!»

Un programa precioso es el que ha combinado hoy la Empresa Lao del acreditado y favorito cine de las familias «Actualidades» sito en Monserrate 8 y 10, con el teléfono M-5575.

En función continua de 2 de la tarde a 11 y 30 de la noche, rigiendo precios popularísimos, se pasa por la pantalla revista, comedia, estreno de la preciosa, original, interesantísima producción argentina «¿Que tiempos aquéllos?» con Florencio Parravicini, Santiago Arrieta y otros y estreno de la magnífica, colosal, bella producción «Palabras que lleva el aire» con Jackeline Wells y Ray Walker.

Mañana: «El rey de la pista de hielo» con Dick Purcell y «Amor que vence a la muerte» con Betty Funnes.

LIRA: FIESTA DEL NIÑO.—5 y 10 centavos

Un programa divertido, en él figuran 10 preciosos cartones y una maravillosa joya es el que ofrece en su fiesta del niño, el elegante cine «Lira», de Industria y San José, con el teléfono M-4474, el predilecto de las familias.

Comenzando a la 1 y 30 de la tarde en función continua se exhibirá revista, los 10 mejores cartones en colores de Mickey, el pato Donald y el perro Pluto y estreno de la maravillosa, regia, preciosa joya toda en colores «Nace una estrella» con Janet Gaynor y Fredric March.

Precios: mayores 10 centavos hasta las 6 y 30 y 15 centavos después. Los niños 5 centavos a todas horas. Entre y salga cuando quiera.

Mañana: «De regreso» y «Naufragio». Dos estupendas films.

MAJESTIC: «LA DIABLILLA»

Un maravilloso programa en el coquetón teatro «Majestic» de Consulado 116, teléfono M-4477, fresco como las brisas del mar comenzando a las dos de la tarde con revista, cartón, comedia, William Boyd y Evelyn Brent en la insuperable super-producción que lleva por título «El hombre de siempre» una magna película propia para ser vista por las mujeres, y complementa el programa la producción más simpática, más grandiosa de la niña traviesa de la pantalla Jane Withers que lleva por título «La Liablilla», vea en esta película las nuevas complicaciones de chiquita ardilla en un argumento en que hay romance, amor, tragedia. Los precios son: hasta las 6 y media de la tarde luneta o preferencia 10 centavos, después 15 centavos. La comodísima tertulia con magníficas butacas damas y niños 5 centavos, caballeros 10 centavos. Mañana: «Le conoció en París», por Claudette Colbert y «Un día en las carreras», por los hermanos Marx.

INFANTA: «EN LAS GARRAS DEL VICIO»

Magnífico es el programa que tiene señalado para hoy la empresa del elegante y concurrido teatro «Infanta», sito en Infanta esquina a Neptuno, teléfono U-3700, con dos estupendas cintas «Una mujer sola», con Anna Sten y Henrry Wilcoxon, basada en la historia de un drama de la Rusia Imperial, profundamente emocionante, un glorioso romance entre un oficial del Ejército Imperial y una humilde campesina.

Le sigue en turno el regio estreno de «En las garras del vicio», la cinta más sensacional del año en la cual se ve el crudo realismo de la vida en una gran ciudad, la revelación de todo el dramatismo nocturno.... de las fuerzas ocultas que subastan al vicio, la inocencia de miles de muchachitas desgraciadas, un relato verídico de muchachas que alejadas del amparo de su hogar, navegan a la deriva en mar tempestuoso de la vida, llegando a ser arrastradas por siniestras influencias hacia la playa del vicio, la degradación y la miseria.... interpretada por Lona Andre y Donald Reed, completando el programa una bonita comedia titulada: «Follies Marinas», y el gracioso cartón «Monos».

Los precios que regirán para hoy son: luneta mayores hasta las 5 y media 20 centavos. Niños, 15 centavos. Tertulia, 10 centavos. Despues, luneta mayores 30 centavos. Niños, 15 centavos. Tertulia, 15 centavos. Niños, 10 centavos.

Mañana: «Baches en las nubes» y «El hombre que volvió a la vida».

OLIMPIC: «BESOS BRUJOS».—(Exito)

«Olimpic», en Línea y B, en el Vedado, con el teléfono F-6263, de la cadena Alvarez-Hernández.

En tandas elegantes de 4 y 45 de la tarde y 9 y 45 de la noche se exhibirá el episodio 6 de la sensacional super-serie «El imperio submarino» y éxito de la maravillosa, regia, preciosa joya musical argentina «Besos brujos» la última creación de la reina del tango Libertad Lamarque con el joven galán Floren Delbene.

A las 6 y 30 y 8 y 30 va la grandiosa, interesante producción de gran argumento «El misterio del Presidente» con Betty Funnes y Henry Wilcoxon.

Precios de primer turno rigen hoy a base de 20 centavos mayores en la tanda y 30 centavos por la noche. Los niños 15 centavos y la tertulia 10 centavos a todas horas.

Mañana: regio pre-estreno de «Entre tú y yo» con Robert Taylor y Bárbara Satwncyk y Miss Incognita. Regirán mañana precios de primer turno.

VIVES: «SONATA DE MEDIA NOCHE» Y «AZUL DANUBIO»

«Vives», sito en la calle B, entre 27 y 29, en el Vedado, teléfono F-3128, empresa Angelo Biaggi: Lucirá hoy sus mejores galas con motivo de ofrecer un segundo concierto musical, brindado exclusivamente a base de peticiones, y compuesto de «Sonata de media noche», con Ignace Jan Paderewski, y «Azul Danubio» de la Orquesta de Zíngaros Gitanos. Para evitar aglomeraciones, y en vista del entusiasmo reinante por esta función, se abrirán las puertas a las 4 y 30 en punto, y los precios serán populares: A las 5 de la tarde, mayores 15 centavos. A las 8 y 30 de la noche, mayores 20 centavos. Niños y Tertulia 10 centavos a todas horas. Mañana, otro programa de atracción: «El lago de las damas», por Simone Simon, y «Sabotaje», por Sylvia Sidney. El sábado: Katharine Hepburn en «Lágrimas de mujer», y «El terror del hampa», por Preston Foster. El domingo: doble estreno en español, «La llaga», por René Cardona, y «Chicos de la Prensa», por Pedro argas y Adelita Trujillo.

GRIS: MATINEE A LA 1.15

Hoy jueves, ofrecerá una grandiosa matinée, como de costumbre el elegante cine familiar «Gris», del Vedado, tan favorecido a diario.

A las 1:15 matinée especial con un cartón, estreno en el Vedado de la colosal, emocionante producción «Corresponsal de guerra», con el ídolo de los fiñes John Wayne, comedia y estreno de la preciosa, original joya «Ricitos de Oro», con la pequeña Shirley Temple y John Boles.

A las 4 de la tarde y 8:30 cartón y la maravillosa joya «Tres señoritas a la moderna», con Deanna Durbin y Barbara Read.

A las 5:15 y 9:45, comedia y la formidable film «Corresponsal de guerra», con John Wayne.

Precios: mayores 15 centavos en matinée y tanda y 20 centavos por la noche. Niños y tertulia 10 centavos a todas horas.

Mañana: «Payasadas de la vida» y «Mi vida o la tuya». (Ambas en español).

MODERNO: «BESOS BRUJOS», CON LIBERTAD LAMARQUE

Continúa con gran éxito en el cartel de este teatro la maravillosa producción argentina titulada «Besos Brujos», de Libertad Lamarque, Floren Delbene. La acompaña en el programa la cinta Warner titulada «¿Quién mató al millonario?» de Donald Woods, Ann Dvorak; el cartón-comedia «Sinfonías musicales», y un «Paramount News». Hasta las 6:30, 20 centavos; Niños 10 centavos. Después de las 6:30 30 centavos; niños 15 centavos. Tertulia familiar 15 centavos a todas horas.

Mañana, sábado y domingo, en todos los turnos, «La avenida de los millones», de Dick Powell, Madeleine Carrol, Alice Faye y «Besos Brujos», de Libertad Lamarque y Floren Delbene. Siguen los mismos precios. Lunes, «Reformatorio femenino», de Ann Shirley, Sidney Fox y «Camino de perdición».

Martes, «Capitanes intrépidos, de Fred Bartholomew, Lionel Barrymore.

WILSON: «DE REGRESO»

«Wilson», en Belascoaín y San Rafael, U- 5863; 10 centavos de 1:30 a 6:30 y 15 centavos después. Niños 10 centavos a todas horas.

Hoy, tarde y noche, la revista (La Voz del Mundo); la variedad especial, «Royal Café» y el cartón especial «La fiesta de los bomberos» y las super producciones «De regreso», sensacional y emocionante producción basada en la novela de Erich Marie Remarque, interpretada por John King, Neach Beery Jr. y Barbara Reed; y «El cazador blanco», magnífica producción especial de la Fox, interpretada por Warner Baxter y June Lang.

Mañana: «La honradez es un estorbo», toda en español, por Gloria Morel y Leopoldo Ortin y «Bajos fondos», interpretada por Jean Gabin, Suzy Prim y Junie Astor.

MAXIM: «SU ULTIMA AVENTURA»

Programa especial es el que ha combinado para hoy la Empresa del confortable y acreditado cine «Maxim», de Bruzón y Ayestarán, con el teléfono U-7049, el predilecto de las familias de la barriada.

Hoy, en tanda a las 5 y nocturna a las 8:30 se exhibirá revista, comedia, estreno de la grandiosa, regia preciosa super joya cinematográfica «Su última aventura», creación de Joan Crawford, William Powell y Robert Montgomery y estreno de la estupenda, formidable producción «La isla del tesoro», con Jackie Cooper y Wallace Beery.

Precios: damas y niños 5 centavos y caballeros 10 en la tanda y por la noche: entrada 10 centavos.

Mañana: dos películas inolvidables: «Parece que fué ayer» y «La esquina del pecado».

INGLATERRA: «DE REGRESO»

«Inglaterra», en San Rafael y Consulado, M-5527; 10 centavos de 1:30 a 6:30 y 15 centavos después. Niños 10 centavos a todas horas.

El mejor sonido y la más perfecta proyección de la Habana, con el nuevo equipo Sincrofilm Phillips, con pantalla de cristal.

Hoy, tarde y noche, la revista semanal (La Voz del Mundo); la variedad especial «Royal Café» y el cartón especial «La fiesta de los bomberos» y las super atracciones «De regreso», formidable producción extraordinaria basada en la novela de Erich Marie Remarque, interpretada por John King, Noach Beery, Jr. y Barbara Reed; y «El cazador blanco», magnífica producción especial de la Fox, interpretada por Warner Baxter y June Lang.

Mañana: «La honradez es un estorbo», toda en español, por Gloria Morel y Leopoldo Ortin y «Bajos fondos», por Jean Gabin, Suzy Prim y Junie Astor.

CUBA Y ROJO: DOS INTERESANTES PROGRAMAS

Un programa interesantísimo y colosal es el que anuncia hoy el favorito cine familiar «Cuba», de Suárez y Corrales. En tanda a las 5 y nocturna a las 8:15 se exhibirá revista, comedia, estreno de la conmovedora, regia joya «Parece que fué ayer», con Margaret Sullivan y John Boles y estreno de la grandiosa, intensa producción «Los pecados de los hijos», con Cecilia Parker y Eric Linden. Precios: damas y niños 5 centavos y caballeros 10, en la tanda y mayores 10 y niños 5 por la noche. Mañana: «Fuera de la ley» (en español) y «Vamos a casarnos».

Las carteleras del concurridísimo y elegante cine «Salón Rojo», de Monte y Antón Recio, anuncian para hoy otro magnífico programa. En tanda a las 5 y nocturna a las 8 y cuarto, se exhibirá revista, comedia, estreno de la formidable, estupenda producción en español «El poderoso caballero» y estreno de la preciosa regia joya «Labios de ensueño», con Elizabeth Bergner. Precios: damas y niños 5 centavos y caballeros 10 en la tanda y mayores 10 y niños 5 centavos por la noche. Mañana: «La jornada trágica» y «Nace una estrella», en colores, con Janet Gaynor y Fredrick March.

William Powell y «Mares de la China», por Clark Gable. El domingo, el más emocionante y espectacular episodio de la guerra ruso-japonesa, «Puerto Arturo», con la deslumbrante belleza de Danielle Darreux, y la simpática producción «El hijo del delincuente» por Allan Brook.

Si no puede usted pegar los ojos y se le anuncia una noche de insomnio, tome sin dilación las
BAYER
TABLETAS DE ADALINA
Ellas le proporcionarán un sueño tranquilo y reparador.

ESCENARIO y PANTALLA

ANGELITA CAMPOS EN EL «LYCEUM»

Angelita Campos, la bella y notable danzarina española, presentada en el espectáculo de Estrellita Castro, ofrecerá mañana un concierto de danzas en el «Lyceum», la culta sociedad femenina de Calzada, entre A y B, en el Vedado.

La notable «danseuse» ofrecerá un programa a base de sus más aplaudidas interpretaciones y lucirá las más bellas «toilettes» de su rico vestuario. El programa se completará con otros números de música instrumental y vocal.

El acto será en el «court» de tennis, a las nueve y media de la noche. Es para socias exclusivamente; pero cada socia podrá llevar invitados, que pagarán 30 centavos cada uno por el derecho de admisión.

UN CONCIERTO DEL TENOR LOMELINO SILVA

Lomelino Silva, tenor portugués de fama mundial, que se halla de paso en la Habana, dará un concierto el día 3 de noviembre en el teatro Principal de la Comedia, a las cinco y media p. m.

Silva, nacido en Madeira, la lusitana «isla de las flores», es un artista de rango, con gran cartel en Italia, en Francia, en el centro de Europa y en los Estados Unidos. Ha participado en importantes temporadas de ópera, habiendo cantado en el Metropolitan de Nueva York y actuado, durante largo tiempo, con la «Philadelphia Opera Company». En esta última ciudad es un verdadero ídolo.

Lomelino Silva es un tenor lírico eminentemente, pero por la extensión y volumen de su voz ha abordado también obras dramáticas, como «Aída» y «Payasos», «Rigoletto» y «Boheme» son dos de sus más brillantes triunfos en el género lírico.

Ultimamente Silva ha dado una tournee» por el Pacífico con gran éxito.

En su concierto del día 3 cantará canciones italianas, españolas, americanas y portuguesas y varios fragmentos de ópera. Oportunamente daremos a conocer el programa. Le acompañará el notabgle pianista Jascha Fischerman.

RADIO-CINE: «LA TORRE DE NESLE»

Continúa en el moderno teatro de Galiano y Neptuno, la magnífica producción titulada «La Torre de Nesle» o «Margarita de Borgoña», drama real de gran fondo moral que nos cuenta la historia de una famosa Reina de Francia, de sus fiestas, sus amores y los horréndos crímenes que cometía, tomada fielmente de la novela del inmortal Alejandro Dumas. También se exhibe la notable producción titulada «Chorro de oro», magistralmente interpretada por William (Bill) Boyd y Judith Allen. Completa el programa la simpática comedia de Patsy Kelly y Thelma Tood titulada «Muchas gracias a la luna» y el último Noticiero Metrotone con los más recientes sucesos mundiales.

Los precios: luneta y primer piso, 30 centavos antes de las 6 y media y después 40 centavos; los niños, 20 centavos y la tertulia entrada por Concordia, 10 centavos.

Mañana, este mismo programa, y además el último episodio de la serie «El imperio submarino».

El lunes: estreno de la lindísima opereta titulada «La plegaria del niño», con música del gran compositor Oscar Straus y que canta el famoso tenor Bobby Breen, secundado por gran coro de famosos cantantes. Algo muy original y entretenido.

También se estrena «Travesía oriental», de Constance Worth y Vinton Haworth.

El día 1o.: «Saratoga», última película que dejara antes de morir la infortunada Jean Harlow, secundada por Lionel Barymore, Clark Gable y Frank Morgan.

Muy pronto: «Los candelabros del Emperador», de William Powell y Bouise Rainer la intérprete de «Madre Tierra».

De los Juzgados de Primera Instancia

Señalada la subasta de un lote de terreno en el Príncipe, para el 26 de noviembre

El juez de Primera Instancia de Almendares, doctor Manuel R. Zaldívar y Cordero, dictó providencia ayer en los autos del procedimiento hipotecario seguido por Elena Alsina Díaz contra Marcelino Fernández Restoy, disponiendo sacar a pública subasta, por primera vez y por el término de veinte días, el inmueble hipotecado consistente en un lote de terreno número 5, parte de la porción 2, perteneciente a la estancia «El Pontón», situado en el barrio del Príncipe, tasado en la suma de $15,921.00, habiéndose señalado para el acto del remate el día 26 de noviembre entrante, a las nueve de la mañana.

Sin lugar el recurso de reposición del fiscal, en el juicio del Conde de Jibacoa

El doctor Juan Ignacio Jústiz, juez de Primera Instancia del Sur, dictó auto con fecha de ayer declarando sin lugar el recurso de reposición que había establecido el fiscal doctor Enrique Gamba contra la providencia que denegó su personalidad en el juicio de mayor cuantía que sobre nulidad del legado del Conde de Jibacoa tiene establecido el señor Juan Pedro Varona.

Mandada seguir adelante la ejecución

En los autos del juicio sumario ejecutivo seguido por The American Agricultural Chemical Company contra Antonio Cruz y Cruz, el juez de Primera Instancia del Sur, doctor Jústiz, por ante el secretario José Gárate, dictó sentencia ayer mandando seguir adelante la ejecución despachada contra los bienes del ejecutado para, con su producto, pagar al ejecutante la suma de 1,582 pesos de principal más los intereses a razon del 10 por ciento anual, desde el 15 de octubre de 1934, más las costos.

Divorcio

El juez de Primera Instancia del Sur, doctor Jústiz, dictó sentencia por ante el secretario Gárate, declarando sin lugar la demanda de divorcio establecida por Margaret Jaume y Cifre contra Francisco Flórez y Suárez, absolviendo de la misma al referido demandado. Asimismo se declara con lugar la demanda reconvencional interpuesta por el propio Francisco Flórez Suárez contra su esposa Margaret Jaume, disolviendo el vínculo matrimonial por estimar integradas las causales cuarta, décima tercera y décima quinta del artículo 30, de la vigente ley de divorcio, dejando al cuidado de la madre uno de los hijos habidos del matrimonio, y otro al abrigo del padre, reservándole a ambos el derecho de la patria potestad.

Cede un derecho de capellanía

El juez de Primera Instancia del Norte, doctor Nodarse, por ante el secretario Francisco Lanza, dictó sentencia ayer en los autos del juicio de testamentaría establecido por Ursula Esperanza de la Luz Rencurrel y Jiménez, concediéndole el derecho de la capellanía fundada por el presbítero don Cayetano de Fonseca, reconociendo a su favor un gravamen de 600 pesos sobre la casa Empedrado número 74.

Condenado Modesto Maidique

El propio juez del Norte dictó sentencia por ante el secretario Lanza en los autos del juicio de menor cuantía establecido por J. Ulloa y Compañía contra Modesto Maidique, declarando con lugar la demanda y condenando al demandado a pagar a la actora la suma de 552 pesos de principal más los intereses legales desde la interpelación judicial y las costas.

Absuelta la Compañía Cubana Cubana de Electricidad

Con fecha de ayer, el juez de Primera Instancia del Este, dictó sentencia por ante el secretario doctor Silvio E. Perdomo, declarando sin lugar la demanda que en juicio de mayor cuantía estableciera el señor Rafael Francisco Giraud y de Castro Palomino contra la Compañía Cubana de Electricidad, sobre cobro de la suma de 930 pesos.

El reclamante ocupó durante algún tiempo el cargo de administrador de la Compañía Cubana de Electricidad, y en la demanda estableció la reclamación de acuerdo con el reglamento contenido en el decreto 2977 de 6 de diciembre de 1933 que ordenó clasificar, agrupar a los empleados, notándose en ello la diferencia de sueldo que debía de obtener, por lo que estableció la reclamación

Aprobación de cuentas

El juez de Primera Instancia del Este dictó auto ayer por ante el secretario Diego Rodríguez, aprobando cuanto ha lugar en derecho las operaciones divisorias de los bienes dejados al fallecimiento de Angel Naya y Noel, las que se protocolizarán en los archizos del notario de esta capital, doctor Eduardo C. Betancourt, promovido por Francisco Pego Pita, en su carácter de defensor de la menor Gloria Naya y Ga[...]tamarina.

Declaratoria de herede[...]

Por auto de ayer, el señor [...] Este declaró intestado el fa[...]to de María Aramburo y Alb[...] sus únicos y universales he[...] sus legítimos hijos Angel, [...] Cayetana Romañach y Ara[...] a sus nietos Mario, José Rafael [...]relio Romañach y Paniagua y [...] Manuel Juan Romañach y [...] representación de sus respec[...]dres premuertos, señores Ma[...]quín y Tomás Joaquín Roma[...] Aramburo.

Pensión

El propio juez del Este, [...] ayer pensión a favor de An[...]bajal y Mirabal, ascendiente [...]sos anuales, en su carácter de [...]do del Ejército Libertador.

Relación de los asuntos [...] turnados ayer

Varios:

José Leonardo de la Luz [...] González, para adicionarse [...]bre de Leopoldo, al Centro.

Carta-orden de la Audiencia [...] en el recurso contencioso [...]trativo 262 de 1937, por el [...] «Toledo», al Norte.

Divorcios:

Elena Longo y González con[...]sé Priede y Longo, sobre divorcio [...] de Almendares.

María de la Caridad Boileu [...]tínez contra Cástulo Augusto [...]sús Rubio y Marca, sobre d[...] al del Este.

Ana María Ros y López [...] Eleazar Asael Díaz y Logan, [...] divorcio, al del Oeste.

Apolonia Reinalda Quevedo [...] Guillermo Tranquilino García [...]nández, sobre divorcio, al C[...]

Alberta María Beato Fuentes [...]tra José Alfonso Campillo y [...] sobre divorcio, al Sur.

Exhortos:

Exhorto de San Antonio de [...]ños en incidente por accidente [...] Eloy Rodríguez y Martínez para [...]tificar a la compañía de seguros [...]gua la Grande» S. A., al Este.

De Palma Soriano, en incidente [...] accidente de Agustina Stable [...] la compañía de seguros «Cuba[...]» Oeste.

De Matanzas en ejecutivo [...]pital de San Lázaro de la [...] contra Juan Jesús Alonso y [...]dez, notificar, al Centro.

De Remedios, en incidente [...] Agustina González Espinosa [...] la compañía de seguros «Cuba[...]bargo, al Oeste.

De Artemisa, en desahucio [...] finca «La Pastora» por Agustín [...] González contra Ramón Hern[...] López, testigos, al Sur.

De Artemisa, en juicio anterior [...]ra citar, al de Almendares.

De Santa Clara, en hipoteca [...] Celestina y Teresa de Jesús [...]dez Campo contra la Compañía [...]carera Fomento, S. A., para [...]rir, al Este.

Incapacidad:

De María Gómez y Martínez [...] Oeste.

Demencia:

De Antonio Picot, al Norte.

¿SUFRE U[...] FRECUENTE[...] TRASTORN[...] DIGESTIVO[...]

De acuerdo con recien[...] brimientos médicos, la m[...] los casos de "indigestion[...] padecen tantas persona[...] mente "indigestion ácida[...] condición se produce por [...] ponderancia de alimentos [...] dores de ácidos en nuestra[...] das diarias.

Las carnes, las féculas [...] ees, son grandes formadores [...] dos en el estómago, lo cual [...] sentir pronto después de [...]mido, en forma de dolores [...] "gases."

Si Ud. come esos alim[...] sufre de "indigestión ácida[...] cuentes trastornos del [...] no se preocupe por ello. S[...] co le dirá que ahora hay [...] muy sencillo para corregir[...] Un medio que proporciona [...] unos cuantos minutos!

Todo lo que Ud. tiene que [...] es tomar un poquito de Le[...] Magnesia de Phillips des[...] cada comida. La Leche [...]nesia de Phillips alcaliza [...] mago, neutralizando casi [...]tamente el exceso de ácidos [...]sante de su malestar y le [...]tirse como una persona nue[...]

Dejará de tener dolores [...]sa. Los gases después de [...]midas desaparecerán por [...] No volverá a sentir esos [...] "dolores de indigestión" [...] comer normalmente, sin d[...]

Ahora también Ud. puede [...] tener la Leche de Magnesia [...] Phillips en forma de tabletas [...] el nombre de "Milma"—en [...] de 30 tabletas. Cada tableta [...] vale a una cucharadita de Leche [...] Magnesia de Phillips.

VENGANZA

Ricardo Montoto Martínez [...] de Reforma 8, denunció que [...]lemente es vejado por un[...] que habita la casa colindante [...] suya, la que lo amenazó [...] tranca, estimando sea porque [...] su esposo concurrieron ayer [...]gado, siendo multado el m[...]

RECLAMADO FUE DET[...]

Agentes del Buró de In[...] nes arrestaron a Aniceto C[...] monte, de ignorado domicilio [...] se hallaba reclamado por [...] jueces de la ciudad por los [...] estafa y hurto. Fué remitido [...]vac.

Dr. OVIDIO MIRANDA
Cirujano-Dentista de "Hijas de Galicia"
Consultas de 8 A. M. a 10 P. M.
Luz No. 67, esquina a Villegas. Teléfono M-9252.

M.E.C.D. 2016

...e Morro Castle Company

...del Plaza por Zulueta M-3210 | Línea y D, Vedado F-4700 F-7400

...A ESPECIAL PARA EL VIERNES Y SABADO

...DE TOMATE EX-... Lata número 1 . . . . 25 c
...QUILLA, lb. . . . 25 c
...doc. . . .25 y 35 c
...Beef Enrollado, lb. 20 c
...Beef, lb. . . . . . 19 c
...cada una . . . 24 c

1 lta. SIROPE MAPLE y 1 Paq. TIA JEMIMA **57c.**

Lechuga Iceberg . . . . 14 c
Guisantes, lb. . . . . . . 22 c
Champiñón, lb. . . . . 70 c

Maíz Dulce, lata No. 2 . 18 c
Macedonia, lata No. 2 . 18 c

...NUESTRA LISTA ESPECIAL COMPLETA EN AMBAS TIENDAS

...MENTE MEDICO ...LE CURO

...México, D. F. «Desde ... venía padeciendo un ... en los riñones, pero ... recetado el Dr. G. Men-... de los más preeminen-... de esta ciudad) la An-... Ebrey, he vuelto a la com-... con sólo tres pomos que ... de esa bendita medicina. ... recomendar a todos mis ... padecen de este mal ... beneficios que he ob-... Anticalculina Ebrey». ... Mayorga.

...icalculina EBREY

...vejez prematura, goce del ...dad que el normal fun-... de los riñones y vejiga ...culina Ebrey sana los ri-... y los hace funcionar ... eliminando los venenos ...ulan en el organismo ... vejez prematura. Otros ... mal funcionamiento de ... tales como dolores de ... hinchazones de los ... ardor e irrita-... vías urinarias, frecuen-... de cabeza, micciones noc-... cansada, círculos alre-... ojos, amarillez del cu-... vértigos, ceden al po-... usarse el poderoso ex-... Anticalculina Ebrey. ... vegetales de que se ... a actuar a los po-... quitando la inflamación ... los órganos. El ... de la juventud se ... corto tiempo. Haga una ... mismo con Anticalculina

...RMACIA ...OGUERIA ...ECHEL ...27-7 ... A-2146 ...NO LOS VIERNES

FARMACIA DROGUERIA DE "JOHNSON" DE TURNO LOS LUNES TELEFONO-A-2129.

...LA MAYOR ...EDIFICIOS 700 EMPLEADOS ...SARRÁ ...DROGUERIA ... TODOS LOS DIAS ...NOCHE LOS MARTES A-8026 A-3641

...RMACIAS ...TURNO HOY ...JUEVES

...BAHIA A PASEO DE MARTI
M-4000, M-2126, M-4413, M-6443, M-5538, M-2544, A-9830, M-9625
...DE MARTI A BE-LASCOAIN
M-9015, M-2545, M-6655, M-5080, M-4886, U-6895, M-5003, M-4508, M-3377, M-4774, A-6162, M-1717
...LASCOAIN A INFANTA
U-6873, A-7560, U-6869, U-6056, U-6773, U-5402, U-6600, U-4470
...VEDADO
F-6110, F-2333, F-6113, F-6174, F-6132, F-4438
...VIBORA
I-7702, X-3030, I-7730, I-7786
...DEL MONTE Y SANTOS SUAREZ
X-3033
...LUYANO
I-5151
X-2222, X-1078, I-3133
...CERRO
I-3003, I-7475, I-1807

...grupo deberá prestar ... público todo el día y la no-... domingos siguientes: Ene-... 21, Abril 4; Mayo 16; ... Agosto 8; Septiembre 19; ... y Diciembre 12. ... han sido acordados en ... de lo dispuesto del ... Decreto Ley 2604 del 7 ... de 1934.

Piden los colonos de un central que continúe moliendo

Los ingenieros agrónomos han pedido al secretario Sr. López Castro que les preste ayuda

Una comisión representativa de todos los colonos del Central «Parque Alto», se entrevistó en la tarde de ayer con el Secretario de Agricultura, ingeniero Amadeo López Castro, para rogarle que interponga sus buenos oficios a fin de evitar que ciertas dificultades de orden legal existentes, puedan impedir la molienda de dicho central en la próxima zafra, impidiendo de este modo que la miseria se enseñoree de la zona en que se alza el central «Porque Alto».

Una reunión

En la mañana de ayer se reunieron con el Secretario de Agricultura, ingeniero Amadeo López Castro, los miembros que integran la Comisión de Azúcar que está llamada a redactar el Reglamento de la Ley de Coordinación Azucarera.

Después de un amplio cambio de impresiones, se acordó comenzar seguidamente la confección del Reglamento citado, a los efectos de que pueda estar en vigor antes del inicio de las faenas de la zafra.

Decreto firmado

El Presidente de la República ha firmado un decreto por el que se aprueban los presupuestos para el año económico actual, por el que habrá de regular sus gastos la Comisión de Defensa de la Ganadería Nacional.

Los ingenieros piden protección

Una comisión de ingenieros agrónomos, presidida por el Jefe de la Escuela de Ingenieros acudió en la tarde de ayer a saludar al Secretario de Agricultura, ingeniero Amadeo López Castro, y a la vez a hacerle entrega de un memorándum en el que solicitan que por dicha dependencia del Estado se utilice el mayor número posible de ellos, en las distintas actividades de la misma.

El ingeniero López Castro les expresó su ferviente anhelo de implantar, dentro del más breve tiempo posible, en la Secretaría un nuevo servicio que responda totalmente a las necesidades distintas, bajo bases verdaderamente técnicas y por ello, agradeció el concurso de la clase de ingenieros agrónomos para colaborar en tamaño propósito.

LE ESTALLO UN FARO AUTOMATICO Y RECIBIO QUEMADURAS GRAVES

En el Primer Centro de Socorro fué asistido de graves quemaduras diseminadas por el cuerpo, Nicolás Bravo Regil, de 25 años, empleado del Negociado de Balística, situado en Lamparilla y Cuba, las que dijo sufrió al estallarle un faro automático, cuando lo estaba arreglando.

LA LLUVIA EN LA ISLA

Durante las últimas 24 horas ha llovido en los siguientes lugares:

Pinar del Río: Mantua.
Habana: Madruga y Catalina de Güines.
Matanzas: Fuerte en Manguito, Calimete, Vieja Bermeja, Cabezas, Pedro Betancourt, C. Socorro, Agramonte, y poco en Bolondrón.
Santa Clara: Jorobada.
Camagüey: Cascorro y Baraguá.
Oriente: Cuneira.

CRONICA HABANERA

LA NOVIA DE ANOCHE

CARMITA PELLA. — En un marco elegante de sencillez exquisita, se celebró anoche en la Iglesia de San Juan de Letrán la boda de Carmita Pella y Santamarina, bella y gentil señorita con el joven Agustín de los Reyes Gavilán y Lastres, pertnecientes ambos a conocidas familias.

La novia es hija del prestigioso comerciante Armando F. Pella y Rigau y de su gentilísima esposa Carmen Santamarina.

Cuanto al novio trátase de un joven talentoso estudiante de Derecho de nuestra Universidad, hijo del señor Agustín de los Reyes Gavilán y de su interesante esposa Trina Lastres.

La concurrencia—que llenaba la gran nave central de la Iglesia—tuvo frases de elogio para el adorno floral.

Un adorno precioso en cuya confección hicieron derroche de arte y buen gusto los floristas siempre celebrados de la «Casa Trías» el gran jardín del Vedado.

Dalias y gladiolos de inmaculada blancura se multiplicaban en el altar que parecía surgir de un bosque de palmas arecas.

La senda estaba trazada por doble alfombra verde de la «Casa Trías» y bordeada en toda su extensión por un doble cantero sembrado de dalias, gladiolos y azucenas.

La señorita Pella hizo una novia preciosa.

Lucía el modelo «Reve d-amour» de Alix interpretado en la famosa casa Sánchez y Araoz bajo la dirección de la exquisita María Luisa Menocal.

Se completaba el lindo conjunto con un ramo muy artístico, confeccionado en la «Casa Trías».

Era de estilo «colonial» tejido a base de «sweet heart roses» blancas.

Tan simpático enlace fué apadrinado por la señora Trina Lastres de Reyes Gavilán y por el señor Armando F. Pella.

En calidad de testigos firmaron por ella, los señores Alfredo T. Quílez, Director de la Revista «Carteles», Tomás Machín, Giacomo A. Menasse y Andrés de la Guardia.

Y por el novio, el Coronel Aurelio Hevia, el Ingeniero Gustavo Moreno, el doctor Gustavo Hevia y Reyes Gavilán y el señor Roberto Parajón.

Nuestra felicitación.

ERIC.— Está en la Habana desde anteayer, de regreso de su viaje a Europa, el exquisito artista del sombrero femenino Eric de Juan.

El renombrado Eric llegó acompañado de su amantísima madre y de su dulce hermana Suzanne tras una grata estancia en París, donde como todos los años, adquirió las novedades para la season invernal.

Trae una colección de sombreros lindísimos que muy pronto presentará a su distinguida clientela de la sociedad habanera.

Bienvenido.

DEL CASINO DE LA PLAYA. — Noche de moda y por lo tanto de gran concurrencia, es la de hoy en el elegante y concurrido Casino de la Playa, nuestro primer centro de recreo y turismo.

Numerosos «parties» de elementos conocidos se reunirán en aquella preciosa sala, que brinda a tódos alicientes magníficos, como ningún otro sitio de diversión.

Habrá un show magnífico.

Y se bailará a los acordes de la orquesta Casino de la Playa, que dirige G. Portela y del Conjunto del Ritmo que dirige A. Valdespí.

Para reservar mesas puede llamarse al teléfono FO-7165, al caballeroso maitre señor Casamiquela.

Por la tarde, desde las tres, estará abierta como de costumbre la sala de juegos, que siempre se ve tan favorecida por nuestras familias.

Reseñaremos la fiesta de esta noche en el Casino.

Muebles Finos y Modestos
Ultimas creaciones. — Venga hoy mismo — Aproveche las grandes rebajas.
AL CONTADO Y A PLAZOS COMODOS
Radios toda onda, modelos del 38. Todo para poseer un hogar feliz.
CAMBIAMOS SUS MUEBLES POR NUEVOS
Defienda su dinero — No pague el lujo — Conozca esta casa
EL FENIX U-1360 NEPTUNO Y SOLEDAD

DR. LUIS A. SERRA
Gabinete Electro Dental
Operaciones con anestesia conductiva o gas.
TRATAMIENTO MEDICO DE LA PIORREA ALVEOLAR
Neptuno 146, esq. a Escobar A-8279.

PROXIMA BODA.—El sábado próximo se celebrará en la Iglesia del Carmen la boda de la señorita María Rosa Denis y Castellanos con el señor Enrique Pérez González.

La iglesia lucirá para este acto un adorno bellísimo que será ejecutado por los artistas de la «Casa Trías», la renombrada casa de flores en el Vedado, de donde también será el bouquet nupcial.

Actuarán como padrinos la señora Josefina Pérez de González, hermana del novio, y el señor Pedro Denis Medina, padre de la novia.

Testificarán por parte de ella, los señores Benigno Blanco, Samuel González, Balbino Gutiérrez y Benigno Muñiz, y por él, los señores Manuel Fernández, Eduardo Denis, Manuel Iglesias y Jesús Pérez.

Es el santo hoy de la gentil y encantadora señorita Celia Placé y Lago, a la que enviamos nuestra felicitación.

SUS MEJORES AMIGAS LA ABANDONARÁN!

Huirán de un ser tan irritable como usted. No espere más. Tome la Fandorine. Es un regulador de la sangre y de los nervios que detendrá y hará desaparecer todos los desórdenes que la hacen sufrir, devolviéndole la felicidad.

La Fandorine, que regulariza los periodos, es indispensable a la mujer para conservarle su felicidad y buen humor.

FANDORINE
equilibra la salud de la mujer
Establecimientos CHATELAIN, 2, rue de Valenciennes, París.

Felicitamos en esta fecha, con motivo de su santo, a la bella y muy graciosa señorita Celí Antiga y Romañá.

EXPOSICION DE SOMBREROS. A medida que se acerca la fecha aumenta el interés entre nuestras elegantes para la exposición de Ketty de Fuster, la celebrada artista.

Se efectuará como hemos dicho anteriormente, el miércoles 27 a las cuatro y media de la tarde, en el «Principal de la Comedia», después de una interesante obra que presentará la aplaudida compañía de Manolo Martínez Casado.

Ketty, siempre exquisita, siempre original en sus exposiciones, tiene preparados muchos alicientes para esta ocasión.

Entre sus modelos de más éxito destácanse los del Reboux Agnes, Suzy, Rose Descat, Rose Valois, Le Monier, Schiaparelli, Patou....

También se exhibirán lindos modelitos creados por Ketty con ese gusto que la caracteriza.

El Cuarteto Clásico que dirige el maestro Fabré amenizará el desfile que será magnífico en todos sentidos.

GRAN TEMPORADA DE COMEDIA.—La sociedad habanera viene demostrando gran interés en la nueva temporada de arte que se avecina en el «Nacional».

Temporada que nos ofrecerá a partir del 5 de noviembre la notable compañía Díaz-Collado desde la escena de nuestro primer coliseo.

Con dos semanas de anticipación ha sido siempre cuando el público ha empezado a interesarse por el abono de las grandes compañías, pero para la de Josefina Díaz y Manuel Collado se registra el caso de que ya están agotadas todas las localidades de palcos en platea y próximas a agotarse también las lunetas.

Las funciones de abono serán los lunes, miércoles y viernes de las tres primeras semanas, completándose con la función del debut las diez de abono nocturnas.

Las cuatro funciones dominicales de abono serán en los primeros cuatro domingos.

Del Teatro de los Niños, la primera, el martes 9 a las dos y media de la tarde, gratis para los asilos de niños pobres, cuyos directores deberán comunicarse a la mayor brevedad posible con la Dirección del Teatro para el pase para los asilados.

DE LA LIGA PANAMERICANA. —Hoy, en el Hotel Nacional, se celebrará el almuerzo mensual de la Liga Panamericana de Mujeres.

Dicho acto está señalado para la una del día con la asistencia como invitada de honor de la Primera Dama de la República señora Monona Montes de Laredo Bru.

Hará uso de la palabra durante el almuerzo la doctora Piedad Maza de Fernández Veiga.

Lo reseñaremos.

EL DOCTOR ARMANDO CABRERA.— Ha regresado de su viaje a Europa y ya está de nuevo al frente de su gabinete de consultas, el afamado radiólogo doctor Armando Cabrera.

Llegue hasta él nuestra bienvenida.

CIRCULO MILITAR NAVAL.—Con una gran fiesta en su doble aspecto de comida y baile dará por terminada la temporada de verano el Círculo Militar y Naval.

Fiesta de muchos alicientes que ha quedado señalada para la noche del próximo sábado 23 en el lindo castillito de la playa de Marianao.

Siguiendo lo que es ya una tradición en aquella casa, la Directiva del Círculo ha confiado el adorno floral de sus salones para esta fiesta a los floristas maestros del gran jardín «El Clavel», esto es, el famoso jardín nacional de los hermanos Armand, en Marianao.

Un adorno muy bello y muy bueno que hará honor a la fama de que disfruta «El Clavel» en el seno de nuestro gran mundo.

Se exigirá la etiqueta de verano.

BODAS DE PAPEL.—El amable joven Sergio Medina, administrador del teatro «Riviera», y su bella esposa, la doctora Lar Juárez, cumplen hoy el primer año de casados.

Bodas de papel, por lo que se verán muy felicitados.

RUMBO A MIAMI.—En el vapor «Florida» embarcarán hoy para Miami, donde pasarán una corta temporada, el señor Emilio Manrara y su bondadosa señora Victora Pendás.

Van con ellos dos bellas señoritas, Dora Pogolotti y Ofelita Salas.

EN SANS SOUCI.—Continúa viéndose muy concurrido, noche tras noche, el favorito restaurant garden de La Coronela.

«Sans Souci» es el lugar de animación completa, de distinción exquisita, para pasar las veladas.

Hoy es jueves de moda.

Habrá un show especial con el concurso de la notable pareja Lilliane et Mario, de Espidio y Margot y de las simpáticas girls Corinne y Maebelle.

Como siempre, el programa bailable estará a cargo de la orquesta de los hermanos Palau, tan celebrada, alternando con el septeto «Cauto».

¿TIENE CATARRO? TOME

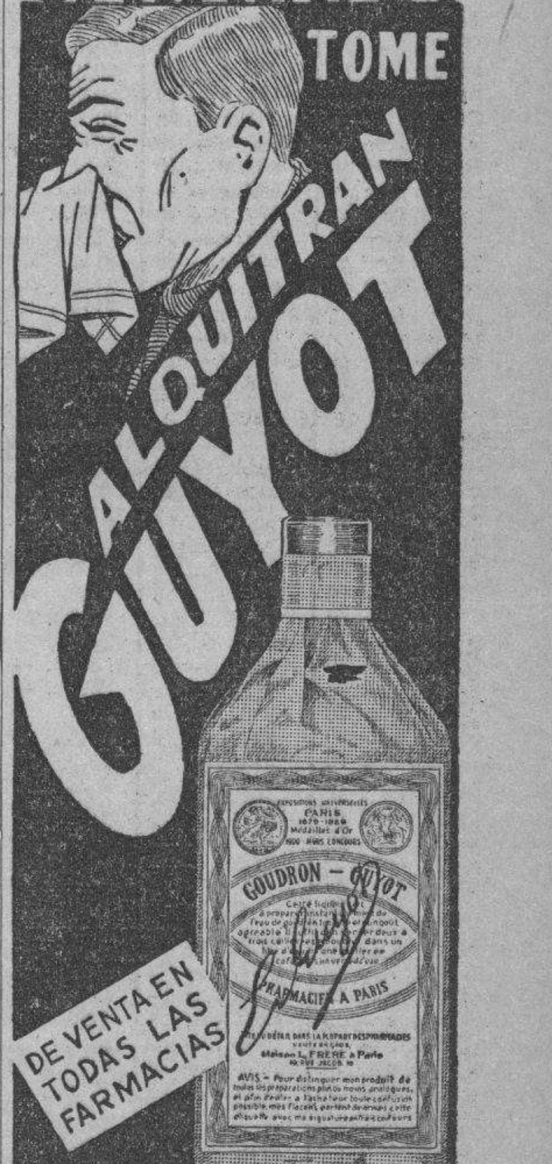

Dr. TOMAS R. YANES
CIRUJANO-OCULISTA
Consultas diarias de 3 a 5 p. m. (Sábados previo turno).
Calle 23 Nro. 328, esq. a B. (Vedado). Telf. F-7181

"LA CAMARA TONAL MILAGROSA"

Propiedad Exclusiva de "LA EMERSON"

FORMADA POR UNA SERIE DE DESVIADORES DE MADERA ACANALADOS EN FORMA DE VENTANILLAS, PRODUCE UNA DIFUSION Y DISTRIBUCION DE ONDAS DE SONIDO UNIFORME EN TODAS LAS FRECUENCIAS.

SUAVIZA LAS FUERTES RESONANCIAS DEL ALTOPARLANTE, EMPAREJA LA SALIDA DEL TONO Y EXTIENDE EL ALCANCE EN FORMA PURA A TODO EL APOSENTO.

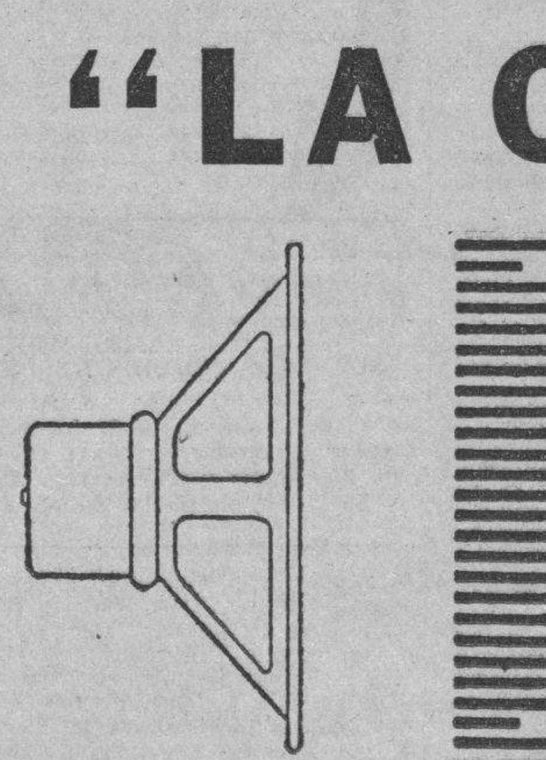

ALTOPARLANTE Y REJILLA CORRIENTE.
Las notas altas salen débiles en los extremos, y agudas y penetrantes en el rayo central de salida. Las notas bajas "zumban" y eclipsan las notas altas en los extremos, y salen débiles en el centro.

ALTOPARLANTE CON LA "CAMARA TONAL MILAGROSA".
Los tonos altos y bajos son armonizados. Obtiene usted parejos la voz, el volumen y la calidad del instrumento.

Obtenga usted una recepción perfecta con un

Radio Emerson

EL CONTROL DEL MUNDO

Representantes exclusivos para Cuba. — R. CARRERAS y Cía. — Prado 115. Habana.

M.E.C.D. 2016

EL GATO NEGRO
CACHEIRO Y HERMANO

$80.000... EL GATO NEGRO le proporcionará a usted la oportunidad más feliz de su vida
Usted puede ser dueño del Gran Premio si adquiere un Gallo Tapado de la Casa de la Suerte

EL GATO NEGRO afirma su campeonato invencible. — Ahora vendimos el 3ro.: — 3742, en $8.000.

No renuncie a la posibilidad de ganarse los $80.000 del día 27 con un billete del Afortunado GATO NEGRO. — También tenemos a la venta los del Sorteo Especial de Sanidad, que se celebrará el 3 de Noviembre.— Premio Mayor: $100.000. — Pida antes que se agoten.

Usted también será rico si juega billetes del Afortunado GATO NEGRO

ORO: Compramos y vendemos en todas cantidades. Pagamos el mejor tipo.

Obispo 65.—Telfs. A-778[illegible]
Galiano y Zanja.—Telf. [illegible]
Obispo y Aguiar.—Telf. [illegible]

LA JUNTA DE AMILLARAMIENTO RESOLVIO HASTA AYER CERCA DE 42,000 EXPEDIENTES DE FINCAS URBAN[AS]

(COLUMNA UNO)

REPUBLICA DE CUBA

SECRETARIA DE HACIENDA

DIRECCION GENERAL DE LA LOTERIA NACIONAL

Lista de los números premiados en el Sorteo No. 1074, ordinario, celebrado en la Habana el día 20 de Octubre de 1937.

NUMEROS	PESOS
UNIDAD	
5.	— 70
DECENA	
16.	— 70
60.	— 70
75.	—500
CENTENA	
142.	— 70
162.	— 70
183.	— 70
189.	— 70
204.	— 70
205.	— 70
212.	— 70
218.	— 70
219.	— 70
235.	— 70
238.	— 70
255.	— 70
263.	— 70
278.	— 70
295.	— 70
298.	—200
329.	— 70
338.	— 70
403.	— 70
410.	— 70
413.	— 70
419.	— 70
436.	— 70
438.	— 70
444.	— 70
450.	— 70
459.	— 70
469.	— 70
477.	— 70
497.	—100
511.	— 70
534.	— 70
546.	— 70
549.	— 70
595.	— 70
601. c.	— 70
602. c.	— 70
603. c.	— 70
604. c.	— 70
605. c.	— 70
606. c.	— 70
607. c.	— 70
608. c.	— 70
609. c.	— 70
610. c.	— 70
611. c.	— 70
612. c.	— 70
613. c.	— 70
614. c.	— 70
615. c.	— 70
616. c.	— 70
617.	— 70
617. c.	— 70
618. c.	— 70
619. c.	— 70
620. c.	— 70
621. c.	— 70
622. c.	— 70
623. c.	— 70
624. c.	— 70
625. c.	— 70
626. c.	— 70
627. c.	— 70
628. c.	— 70
629. c.	— 70
630. c.	— 70
631.	— 70
631. c.	— 70
632. c.	— 70
633. c.	— 70
634. c.	— 70
635. c.	— 70
636.	— 70
636. c.	— 70
637. c.	— 70
638. c.	— 70
639. c.	— 70
640. c.	— 70
641. c.	— 70
642. c.	— 70
643. c.	— 70
644. c.	— 70
645. c.	— 70
646. c.	— 70
647. c.	— 70
648. c.	— 70

NUMEROS	PESOS
649. c.	— 70
650. c.	— 70
651. c.	— 70
652. c.	— 70
653. c.	— 70
654. c.	— 70
655. c.	— 70
656. c.	— 70
657. c.	— 70
658.	— 70
658. c.	— 70
659. c.	— 70
660. c.	— 70
661. c.	— 70
662. c.	— 70
663. c.	— 70
664. c.	— 70
665. c.	— 70
666. c.	— 70
667. c.	— 70
668.	— 70
668. c.	— 70
669. c.	— 70
670. c.	— 70
671. c.	— 70
672. c.	— 70
672.	a. 500
673.	**80,000**
674.	p. 500
674. c.	— 70
675. c.	— 70
676. c.	— 70
677. c.	— 70
678. c.	— 70
679. c.	— 70
680. c.	— 70
681. c.	— 70
682. c.	— 70
683. c.	— 70
684. c.	— 70
685. c.	— 70
686. c.	— 70
687. c.	— 70
688. c.	— 70
689. c.	— 70
690. c.	— 70
691. c.	— 70
692. c.	— 70
693. c.	— 70
694. c.	— 70
695. c.	— 70
696. c.	— 70
697. c.	— 70
698. c.	— 70
699. c.	— 70
700. c.	— 70
775.	—100
802.	— 70
807.	—100
817.	— 70
834.	— 70
839.	—500
898.	— 70
913.	— 70
920.	— 70
938.	— 70
940.	— 70
944.	— 70
956.	— 70
961.	— 70
964.	— 70
966.	— 70
MIL	
1002.	— 70
1007.	— 70
1023.	— 70
1049.	— 70
1062.	— 70
1068.	— 70
1074.	— 70
1075.	— 70
1108.	— 70
1115.	— 70
1121.	— 70
1139.	— 70
1154.	— 70
1155.	— 70
1156.	— 70
1159.	— 70
1173.	— 70
1184.	— 70

NUMEROS	PESOS
1202.	— 70
1214.	— 70
1221.	— 70
1286.	— 70
1295.	— 70
1302.	— 70
1319.	— 70
1351.	— 70
1352.	— 70
1368.	— 70
1398.	— 70
1458.	— 70
1497.	— 70
1511.	— 70
1543.	— 70
1574.	— 70
1588.	— 70
1600.	— 70
1619.	— 70
1620.	— 70
1646.	— 70
1684.	— 70
1720	—500
1733.	— 70
1734.	— 70
1750.	— 70
1752.	— 70
1762.	— 70
1770.	— 70
1814.	— 70
1879.	— 70
1881.	— 70
1899.	— 70
1904.	— 70
1948.	— 70
1950.	— 70
1993.	— 70
DOS MIL	
2010	— 70
2024.	— 70
2040.	— 70
2048.	— 70
2053.	—200
2064.	— 70
2083.	— 70
2099.	— 70
2133	— 70
2141.	— 70
2146.	— 70
2179.	— 70
2258.	— 70
2277.	— 70
2288.	— 70
2295.	— 70
2306.	— 70
2369.	—100
2381.	— 70
2402.	— 70
2414.	— 70
2445.	1,000
2480.	— 70
2500.	— 70
2543.	— 70
2588.	— 70
2592.	— 70
2597.	— 70
2648.	— 70
2670.	— 70
2682.	— 70
2700.	— 70
2713.	— 70
2716.	— 70
2720.	— 70
2739.	— 70
2752.	— 70
2796.	— 70
2804.	— 70
2816.	— 70
2825.	— 70
2854.	1,000
2860.	— 70
2872.	— 70
2904.	— 70
2919.	— 70
2923.	— 70
2937.	— 70
2958.	— 70
2963.	— 70
2969.	— 70
TRES MIL	
3007.	— 70

NUMEROS	PESOS
3012.	— 70
3057.	— 70
3062.	— 70
3066.	— 70
3078.	— 70
3101	— 70
3114.	— 70
3119.	— 70
3144.	— 70
3150.	— 70
3200	— 70
3210.	— 70
3237.	— 70
3295.	— 70
3331.	— 70
3358.	— 70
3370.	— 70
3419.	— 70
3455.	— 70
3502.	— 70
3520.	— 70
3557	— 70
3574.	— 70
3575	—100
3596.	— 70
3642.	— 70
3664.	— 70
3675.	— 70
3700.	— 70
3701. c.	— 70
3702. c.	— 70
3703. c.	— 70
3704.	— 70
3704. c.	— 70
3705. c.	— 70
3706. c.	— 70
3707. c.	— 70
3708. c.	— 70
3709. c.	— 70
3710. c.	— 70
3711. c.	— 70
3712. c.	— 70
3713. c.	— 70
3714.	— 70
3714. c.	— 70
3715. c.	— 70
3716. c.	— 70
3717. c.	— 70
3718. c.	— 70
3719. c.	— 70
3720. c.	— 70
3721. c.	— 70
3722. c.	— 70
3723. c.	— 70
3724. c.	— 70
3725. c.	— 70
3726. c.	— 70
3727. c.	— 70
3728. c.	— 70
3729. c.	— 70
3730. c.	— 70
3731. c.	— 70
3732. c.	— 70
3733. c.	— 70
3734. c.	— 70
3735. c.	— 70
3736. c.	— 70
3737.	— 70
3737. c.	— 70
3738. c.	— 70
3739. c.	— 70
3740.	— 70
3740. c.	— 70
3741. c.	— 70
3741	a. 220
3742.	**8,000**
3743.	p. 220
3743. c.	— 70
3744. c.	— 70
3745. c.	— 70
3746. c.	— 70
3747. c.	— 70
3748. c.	— 70
3749. c.	— 70
3750. c.	— 70
3751. c.	— 70
3752. c.	— 70
3753. c.	— 70
3754. c.	— 70
3755. c.	— 70
3756. c.	— 70
3757. c.	— 70
3758. c.	— 70

NUMEROS	PESOS
3759. c.	— 70
3760. c.	— 70
3761. c.	— 70
3762. c.	— 70
3763. c.	— 70
3764. c.	— 70
3765. c.	— 70
3766. c.	— 70
3767. c.	— 70
3768. c.	— 70
3769. c.	— 70
3770. c.	— 70
3771. c.	— 70
3772. c.	— 70
3773. c.	— 70
3774. c.	— 70
3775. c.	— 70
3776. c.	— 70
3777. c.	— 70
3778. c.	— 70
3779.	— 70
3779. c.	— 70
3780. c.	— 70
3781. c.	— 70
3782. c.	— 70
3783. c.	— 70
3784.	— 70
3784. c.	— 70
3785. c.	— 70
3786. c.	— 70
3787. c.	— 70
3788. c.	— 70
3789. c.	— 70
3790. c.	— 70
3791. c.	— 70
3792. c.	— 70
3793. c.	— 70
3794. c.	— 70
3795. c.	— 70
3796. c.	— 70
3797. c.	— 70
3798. c.	— 70
3799. c.	— 70
3800. c.	— 70
3802.	— 70
3806.	— 70
3808.	—200
3810.	— 70
3812.	— 70
3888.	— 70
3905.	— 70
3926.	— 70
3931.	— 70
3984.	— 70
3996.	— 70
CUATRO MIL	
4000.	— 70
4005.	— 70
4016.	— 70
4048.	— 70
4055.	— 70
4095.	— 70
4097.	— 70
4099.	— 70
4102.	— 70
4118.	— 70
4120.	— 70
4180.	— 70
4184	— 70
4205.	— 70
4210.	— 70
4216.	— 70
4218.	— 70
4221.	— 70
4237.	— 70
4266.	— 70
4296.	— 70
4349.	— 70
4352.	— 70
4408.	— 70
4425.	— 70
4451.	— 70
4473.	— 70
4483.	— 70
4501.	— 70
4513.	— 70
4562.	— 70
4599.	— 70
4622.	— 70
4637.	— 70
4652.	— 70
4656.	— 70
4657.	— 70
4662.	— 70

NUMEROS	PESOS
4679.	— 70
4714.	— 70
4724.	— 70
4761.	— 70
4806.	— 70
4847.	— 70
4878.	— 70
4891.	— 70
4930.	— 50
4940.	— 70
4950.	— 70
4956.	— 70
4964.	— 70
4981.	—100
CINCO MIL	
5036.	— 70
5061.	— 70
5069.	— 70
5082.	— 70
5099.	— 70
5101.	— 70
5104	— 70
5126.	— 70
5142.	— 70
5149.	— 70
5150.	— 70
5153.	— 70
5251.	— 70
5255.	— 70
5275.	— 70
5283.	— 70
5319.	— 70
5323.	— 70
5335.	— 70
5340.	— 70
5371.	— 70
5389	— 70
5426.	— 70
5427.	— 70
5435.	— 70
5443.	— 70
5548.	— 70
5574.	— 70
5615.	— 70
5632.	— 70
5636.	— 70
5637	— 70
5639.	— 70
5641	— 70
5649.	— 70
5658.	— 70
5672.	— 70
5681.	— 70
5714.	— 70
5718.	— 70
5735.	— 70
5755.	— 70
5758.	— 70
5786.	— 70
5791.	— 70
5816.	— 70
5851.	— 70
5873.	— 70
5916.	— 70
5936.	— 70
5966	— 70
SEIS MIL	
6042.	— 70
6050.	— 70
6067.	— 70
6068.	—100
6070.	— 70
6076.	— 70
6103.	— 70
6146.	— 70
6165.	— 70
6212.	— 70
6223.	— 70
6226.	— 70
6229.	—500
6252.	— 70
6256.	— 70
6279.	— 70
6326.	— 70
6363.	— 70
6368.	— 70
6379.	— 70
6384.	— 70
6408.	— 70
6409.	— 70
6423.	— 70
6476.	— 70
6481.	— 70

NUMEROS	PESOS
6492.	— 70
6493.	— 70
6518.	— 70
6584.	— 70
6606.	— 70
6635.	— 70
6637	— 70
6638.	—500
6662.	— 70
6683.	— 70
6705.	1,000
6747.	— 70
6770.	— 70
6795.	— 70
6799.	— 70
6811.	— 70
6839.	— 70
6863.	—100
6866.	— 70
6885.	— 70
6888.	— 70
6929.	— 70
SIETE MIL	
7019.	— 70
7047.	— 70
7057.	— 70
7077.	— 70
7086.	— 70
7096.	— 70
7105.	— 70
7152.	— 70
7182.	—100
7215.	— 70
7249.	— 70
7251.	— 70
7266.	— 70
7280.	— 70
7281.	— 70
7285	— 70
7288.	— 70
7293.	— 70
7310.	— 70
7317.	— 70
7319	— 70
7324.	— 70
7366.	— 70
7377.	— 70
7380.	— 70
7405.	— 70
7411.	— 70
7414.	— 70
7417.	— 70
7469.	— 70
7481.	— 70
7483.	— 70
7500.	— 70
7524.	— 70
7532.	— 70
7543.	— 70
7544	— 70
7553.	— 70
7567	— 70
7578.	— 70
7632.	— 70
7672.	—100
7673.	—100
7686.	— 70
7694.	— 70
7716.	— 70
7726.	— 70
7770.	— 70
7795.	— 70
7800.	— 70
7810.	— 70
7840.	— 70
7878.	— 70
7939.	— 70
7949.	— 70
OCHO MIL	
8008.	— 70
8018.	— 70
8042.	—100
8085.	— 70
8091.	— 70
8126.	— 70
8163.	— 70
8166.	— 70
8181.	— 70
8206.	— 70
8212.	— 70
8218.	— 70
8221.	— 70

NUMEROS	PESOS
8235.	— 70
8245.	— 70
8256.	— 70
8283.	— 70
8286.	— 70
8303.	— 70
8354.	— 70
8361.	— 70
8404.	— 70
8454.	—100
8456.	— 70
8464.	— 70
8466.	— 70
8502.	— 70
8532.	— 70
8550.	— 70
8572.	— 70
8644.	— 70
8661.	— 70
8679.	— 70
8687.	— 70
8691.	— 70
8692.	— 70
8710.	— 70
8763.	— 70
8779.	—100
8818.	— 70
8822.	— 70
8825.	— 70
8865.	— 70
8898.	— 70
8904	—500
8943.	— 70
8946.	— 70
NUEVE MIL	
9013.	— 70
9014.	— 70
9028.	— 70
9077.	— 70
9115.	— 70
9129.	— 70
9138.	— 70
9154.	— 70
9176.	— 70
9186.	— 70
9204.	— 70
9238.	— 70
9254.	— 70
9280.	— 70
9288	— 70
9294.	— 70
9303.	— 70
9314.	— 70
9318.	— 70
9334.	— 70
9338.	— 70
9387.	— 70
9393.	— 70
9404.	— 70
9420.	— 70
9495.	— 70
9534.	— 70
9552.	— 70
9562	— 70
9578	— 70
9589.	— 70
9613.	— 70
9636	— 70
9654.	1,000
9697.	— 70
9738.	— 70
9748.	— 70
9767.	— 70
9790.	— 70
9823.	— 70
9880.	— 70
9885.	— 70
9898.	— 70
9900.	— 70
9921.	— 70
9928.	— 70
9931.	— 70
9932.	— 70
9933.	— 70
DIEZ MIL	
10018.	— 70
10063.	— 70
10075.	— 70
10079.	— 70
10081.	— 70
10088.	— 70
10095.	— 70

NUMEROS	PESOS
10098.	— 70
10100.	— 70
10149.	— 70
10176.	— 70
10183.	— 70
10199.	— 70
10246.	— 70
10265.	—200
10292.	— 70
10304.	— 70
10337.	— 70
10354.	—500
10368.	— 70
10435.	— 70
10439.	— 70
10440.	— 70
10445.	— 70
10447.	— 70
10490.	— 70
10504.	— 70
10554.	— 70
10561.	— 70
10592.	— 70
10646.	— 70
10674.	— 70
10685.	— 70
10688.	— 70
10730.	— 70
10793.	— 70
10795.	— 70
10797.	— 70
10818.	— 70
10837.	— 70
10838.	— 70
10842.	— 70
10865.	— 70
10888.	— 70
10927.	— 70
10933.	— 70
10939.	— 70
10947.	— 70
10952.	— 70
10971.	— 70
10983.	—500
ONCE MIL	
11011	—100
11024.	— 70
11029.	— 70
11038.	— 70
11044.	— 70
11051.	— 70
11060.	— 70
11089.	— 70
11092.	— 70
11093.	— 70
11118.	— 70
11125.	— 70
11129.	— 70
11191.	— 70
11227.	— 70
11263.	— 70
11274.	— 70
11306.	—200
11319.	— 70
11334.	— 70
11341.	— 70
11347.	— 70
11386.	— 70
11426.	— 70
11429.	—100
11454.	— 70
11530.	— 70
11567.	— 70
11569.	— 70
11592.	— 70
11600.	— 70
11603.	— 70
11612.	— 70
11633.	— 70
11651.	— 70
11682.	— 70
11691.	— 70
11714.	— 70
11735.	— 70
11744.	— 70
11772.	— 70
11782.	— 70
11801. c.	— 70
11802. c.	— 70
11803. c.	— 70
11804. c.	— 70
11805.	— 70
11805. c.	— 70

NUMEROS	PESOS
11806. c.	— 70
11807. c.	— 70
11808. c.	— 70
11809. c.	— 70
11810. c.	— 70
11811. c.	— 70
11812. c.	— 70
11813. c.	— 70
11814. c.	— 70
11815. c.	— 70
11816. c.	— 70
11817. c.	— 70
11818. c.	— 70
11819. c.	— 70
11820. c.	— 70
11821. c.	— 70
11822. c.	— 70
11823. c.	— 70
11824. c.	— 70
11825. c.	— 70
11826. c.	— 70
11827. c.	— 70
11828. c.	— 70
11829. c.	— 70
11830. c.	— 70
11831. c.	— 70
11832. c.	— 70
11833. c.	— 70
11834. c.	— 70
11835.	— 70
11835. c.	— 70
11836. c.	— 70
11837. c.	— 70
11838. c.	— 70
11839.	— 70
11839. c.	— 70
11839.	a. 300
11840.	**20,000**
11841.	p. 300
11841. c.	— 70
11842. c.	— 70
11843. c.	— 70
11844. c.	— 70
11845. c.	— 70
11846. c.	— 70
11847. c.	— 70
11848. c.	— 70
11849. c.	— 70
11850. c.	— 70
11851. c.	— 70
11852. c.	— 70
11853.	— 70
11853. c.	— 70
11854.	— 70
11854. c.	— 70
11855. c.	— 70
11856. c.	— 70
11857. c.	— 70
11858. c.	— 70
11859. c.	— 70
11860. c.	— 70
11861. c.	— 70
11862. c.	— 70
11863. c.	— 70
11864. c.	— 70
11865. c.	— 70
11866. c.	— 70
11867. c.	— 70
11868. c.	— 70
11869. c.	— 70
11870. c.	— 70
11871. c.	— 70
11872. c.	— 70
11873. c.	— 70
11874. c.	— 70
11875. c.	— 70
11876. c.	— 70
11877.	— 70
11878. c.	— 70
11879. c.	— 70
11880. c.	— 70
11881. c.	— 70
11882. c.	— 70
11883. c.	— 70
11884. c.	— 70
11885. c.	— 70
11886. c.	— 70
11887. c.	— 70
11888. c.	— 70
11889. c.	— 70
11890. c.	— 70
11891. c.	— 70

NUMEROS	PESOS
11892. c.	— 70
11893. c.	— 70
11894. c.	— 70
11895. c.	— 70
11896. c.	— 70
11897. c.	— 70
11898. c.	— 70
11899. c.	— 70
11900. c.	— 70
11905.	— 70
11913.	— 70
DOCE MIL	
12049.	— 70
12059.	— 70
12103.	— 70
12160.	— 70
12179.	— 70
12190.	— 70
12204.	—500
12234.	— 70
12267.	— 70
12290.	— 70
12300.	— 70
12312.	— 70
12340.	— 70
12352.	— 70
12401.	— 70
12403.	— 70
12463.	— 70
12504.	— 70
12510.	— 70
12550.	— 70
12570.	— 70
12571	— 70
12576.	— 70
12595.	— 70
12606.	— 70
12694.	— 70
12731.	— 70
12758.	— 70
12834.	— 70
12853.	— 70
12867.	— 70
12888.	— 70
12965.	— 70
12971.	— 70
12998.	— 70
TRECE MIL	
13019.	1,000
13097.	— 70
13147.	— 70
13194.	—200
13245.	—100
13291.	— 70
13301.	— 70
13314.	— 70
13315.	— 70
13331.	—100
13372.	— 70
13388.	— 70
13405.	— 70
13426.	— 70
13428.	— 70
13435.	— 70
13459.	— 70
13463.	— 70
13531.	— 70
13550.	— 70
13604.	— 70
13614.	— 70
13616.	— 70
13651.	— 70
13656.	— 70
13685.	— 70
13700.	— 70
13705.	— 70
13706.	— 70
13751.	— 70
13760.	— 70
13791.	— 70
13798.	—100
13827.	— 70
13833.	— 70
13851.	— 70
13892.	— 70
13945.	— 70
13984.	— 70
13995.	— 70
CATORCE MIL	
14048.	— 70
14050.	— 70

NUMEROS	PESOS
14080.	— 70
14081.	— 70
14123.	—200
14194.	— 70
14216.	— 70
14220.	— 70
14221.	— 70
14223.	— 70
14224.	— 70
14281.	— 70
14303.	— 70
14320.	— 70
14335.	— 70
14350.	— 70
14385.	— 70
14412.	— 70
14424.	— 70
14454.	— 70
14455.	— 70
14457.	— 70
14477.	— 70
14479.	— 70
14504.	— 70
14524.	— 70
14540.	— 70
14542.	— 70
14543.	— 70

NUMEROS	PESOS
14561.	— 70
14595.	— 70
14643.	— 70
14668.	— 70
14686.	— 70
14729.	— 70
14731.	— 70
14756.	— 70
14787	— 70
14818.	— 70
14831.	— 70
14891	— 70
14896.	— 70
14930.	— 70
14938	— 70
14946.	— 70
14985.	— 70
14992.	— 70
14994.	— 70
QUINCE MIL	
15009.	— 70
15015.	— 70
15029.	— 70
15074.	— 70
15079	— 70
15143.	— 70

NUMEROS	PESOS
15152.	— 70
15181.	— 70
15207	— 70
15228.	— 70
15231	— 70
15246.	— 70
15252.	— 70
15267	— 70
15279.	— 70
15309.	— 70
15362.	— 70
15371.	— 70
15378.	— 70
15404.	— 70
15420.	— 70
15497.	— 70
15499.	— 70
15500.	— 70
15502.	— 70
15519.	— 70
15533.	— 70
15540.	— 70
15542.	— 70
15549.	— 70
15553.	— 70
15596.	— 70
15694.	— 70

NUMEROS	PESOS
15698.	— 70
15700.	— 70
15708.	— 70
15711.	— 70
15715.	— 70
15738.	— 70
15740.	—500
15745.	— 70
15767.	— 70
15819.	— 70
15829.	— 70
15837.	— 70
15846.	— 70
15876.	— 70
15886.	— 70
15892.	— 70
15932.	— 70
15963.	— 70
15965.	— 70
15992.	— 70
DIECISEIS MIL	
16009.	— 70
16014.	— 70
16044.	— 70
16054.	— 70

NUMEROS	PESOS
16071.	— 70
16106.	— 70
16110.	— 70
16112.	— 70
16128.	— 70
16191.	— 70
16202.	— 70
16233.	— 70
16242.	— 70
16276.	— 70
16278.	— 70
16289.	— 70
16299.	— 70
16305.	— 70
16308.	—200
16314.	— 70
16316.	— 70
16335.	— 70
16360.	— 70
16373.	— 70
16391.	— 70
16414.	— 70
16439.	— 70
16474.	— 70
16502.	— 70
16508.	— 70

NUMEROS	PESOS
16522.	— 70
16576.	— 70
16594.	— 70
16599.	— 70
16601.	— 70
16613.	— 70
16622.	— 70
16723.	— 70
16741.	— 70
16749.	— 70
16761.	— 70
16762.	— 70
16765.	— 70
16782.	— 70
16790.	— 70
16807.	— 70
16809.	— 70
16812.	— 70
16820.	— 70
16850.	— 70
16879.	— 70
16881.	—100
16897.	— 70
16904.	— 70
16945.	— 70
16983.	— 70

NUMEROS	PESOS
DIECISIETE MIL	
17102.	— 70
17128.	— 70
17142.	— 70
17195.	— 70
17215.	— 70
17238.	— 70
17307.	— 70
17342.	— 70
17353.	— 70
17407.	— 70
17415.	— 70
17419.	— 70
17444.	— 70
17446.	— 70
17460.	— 70
17545.	— 70
17570.	— 70
17579.	— 70
17588.	— 70
17635.	— 70
17659.	— 70
17665.	— 70
17676.	— 70
17708.	— 70
17709.	— 70
17743.	— 70

NUMEROS	PESOS
17766.	— 70
17776.	— 70
17803.	— 70
17808.	— 70
17857.	— 70
17859.	— 70
17934.	— 70
DIECIOCHO MIL	
18050.	— 70
18070.	— 70
18092.	— 70
18125.	— 70
18171.	— 70
18192.	— 70
18198.	— 70
18235.	— 70
18239.	— 70
18268.	— 70
18289.	— 70
18301.	— 70
18326.	— 70
18327.	— 70
18334.	— 70
18429.	— 70
18456.	—200
18461.	— 70

NUMEROS	PESOS
18470.	— 70
18476.	— 70
18505.	— 70
18521.	— 70
18532.	— 70
18546.	— 70
18561.	— 70
18562.	— 70
18599.	— 70
18658.	— 70
18684.	— 70
18686.	— 70
18721.	— 70
18747.	— 70
18753.	— 70
18769.	— 70
18777.	— 70
18782.	— 70
18791.	— 70
18806.	— 70
18835.	— 70
18865.	— 70
18884.	— 70
18887.	— 70
18941.	— 70
18967.	— 70
18968.	— 70

NUMEROS	PESOS
18969.	— 70
18987.	— 70
DIECINUEVE MIL	
19021.	— 70
19023.	— 70
19035.	— 70
19065.	— 70
19069.	— 70
19070.	— 70
19075.	— 70
19086.	— 70
19117.	— 70
19120.	— 70
19128.	— 70
19143.	— 70
19146.	— 70
19189.	— 70
19190.	— 70
19216.	— 70
19258.	— 70
19272.	— 70
19275.	— 70
19294.	— 70
19334.	— 70
19369.	— 70
19398.	—200

NUMEROS	PESOS
19405.	[illegible]
19409.	[illegible]
19517.	[illegible]
19518.	[illegible]
19525.	[illegible]
19617.	[illegible]
19621.	[illegible]
19661.	[illegible]
19704.	[illegible]
19718.	[illegible]
19729.	[illegible]
19731.	[illegible]
19753.	[illegible]
19762.	[illegible]
19765.	[illegible]
19811.	[illegible]
19815.	[illegible]
19820.	[illegible]
19842.	[illegible]
19951.	[illegible]
19952.	[illegible]
19955.	[illegible]
19991.	[illegible]
19992.	[illegible]
VEINTE MIL	
20000.	[illegible]

El Premio de $80,000 ha correspondido al número 673.

Las 2 aproximaciones anterior y posterior al Primer premio han correspondido a los números 672 y 674.

Las 99 aproximaciones a la centena del Primer premio han correspondido a los números del 601 al 672 y 674 al 700.

El premio de $20,000 ha correspondido al número 11840.

Las 2 aproximaciones anterior y posterior al Segundo premio han correspondido a los números 11839 y 11841.

Las 99 aproximaciones a la centena del Segundo premio han correspondido a los números del 11801 al 11839 y 11841 al 11900.

El premio de $8,000 ha correspondido al número 3742.

Las 2 aproximaciones anterior y posterior al Tercer premio han correspondido a los números 3741 y 3743.

Las 99 aproximaciones a la centena del Tercer premio han correspondido a los números del 3701 al 3741 y 3743 al 3800.

El siguiente Sorteo No. 1075, ordinario, se celebrará el día 27 de Octubre de 1937 y constará de 20,000 billetes a $15 el entero dividido en centésimos a 15 centavos cada fracción.

Lo que se publica para general conocimiento.--Habana, 20 de Octubre de 1937.

REPUBLICA DE CUBA — LOTERIA NACIONAL — DIRECCION GENERAL

DIRECTOR GENERAL, P. S.

Imprenta y Librería "LA MODERNA POESIA" Obispo, 129 al 135 - Habana

"La Flor Cubana"

de GALIANO y SAN JOSE se anota un nuevo triunfo vendiendo otro premio grande: El número **11.840** premiado en $20,000 viene a aumentar la ya extensa lista de los premios mayores:

Vea en la vidriera la factura oficial

EL CENTRO DE CAFES MUESTRA SU SATISFACCION POR HABERSE PROHIBIDO LOS PUESTOS FIJOS

En marzo de 1936 tendrá conocimiento el Municipio del aumento de recaudaciones. El Jefe de Impuestos insiste en la persecución de la venta en ambulancia por la ciudad

El Jefe del Servicio de Impuestos Municipales en su informe trimestral al Alcalde, hace constar que con los contribuyentes desaparecidos.

banas tratados por los miembros que integran la Junta de Amillaramiento, últimamente, existe hasta ahora un aproximado a cuarenta y dos mil de fincas urbanas resueltas.

En enero se terminarán de conocer

Considera ese funcionario que en los primeros días del mes de enero de 1938 ya la Junta de Amillaramiento habrá conocido de las sesenta y dos mil fincas urbanas que han sido declaradas ante el Negociado de Impuesto Territorial, de acuerdo con la Ley de 15 de agosto de 1936, y que durante el mes de marzo del propio año se pondrán al cobro más de 600 mil pesos por ese concepto, correspondientes al tercer trimestre del actual ejercicio.

Ordena Impuesto retirar los expedientes fallidos

Por el Departamento de Impuestos Municipales se han dado las órdenes oportunas para que por el Negociado de Interventores se proceda a retirar los expedientes que causen baja o fallidos, y se disponga la correspondiente investigación por los empleados destinados a esa finalidad, evitándose con ello que los Interventores tengan en su poder cobros a contribuyentes desaparecidos.

Congratulado el Alcalde por el Centro de Cafés de la Habana

El Alcalde Municipal ha recibido una comunicación firmada por el señor Manuel Alvarez, Presidente del Centro de Cafés de la Habana, significándole que por acuerdo de la Directiva de esa entidad, lo felicitaban por su disposición ordenando retirar de los parques y paseos a los vendedores ambulantes que vienen causando una competencia desleal y ruinosa al comerciante establecido y que paga altos impuestos.

También el Presidente de la Corporación Nacional del Turismo, doctor Luis Machado, se ha dirigido en igual sentido al Alcalde, por considerar que las medidas dispuestas contra los puestos fijos es aceptable y prudente, por cuanto ella perjudicaba al ornato y prestigio de la ciudad.

Expedientes del «Centro Gallego» a la Audiencia

El Presidente de la Sala Segunda de lo Civil de la Audiencia de la Habana se ha dirigido al Alcalde interesando se le remitan los expedientes que obren en la Administración Municipal en relación a cuotas señaladas por la Administración del Acueducto de Albear, por suministro de agua a la Quinta La Benéfica, contra cuyas cuotas ha protestado el representante legal del Muy Ilustre Centro Gallego de la Habana.

Persecución a la venta en ambulancia

Por los Inspectores Especiales del Depatramento de Impuestos han sido detenidos distintos carros conduciendo tabacos, cigarros, refrescos y otros artículos comestibles, que se encontraban sin licencia municipal y contra lo cual vienen protestando las principales industrias de esta capital, por considerar que se les obliga a pagar dos veces por un mismo concepto; ingresando la suma de 70 pesos 50 centavos para el Municipio.

Recaudaciones por Interventores y bienes embargados

Por el Negociado de Bienes Embargados e Interventores ayer fué recaudada la suma de 607 pesos 41 centavos; por liquidaciones de Modelos 12, la cantidad de 637 pesos 42 centavos, que ingresaron en la Tesorería.

Reglamentadas las horas del juego de dominó

El Alcalde, complaciendo a la Directiva del Centro de Cafés de la Habana, ha dispuesto autorizar el juego de dominó en los cafés, además de las horas que actualmente se encuentra permitido, las comprendidas entre las 11 de la mañana a 2 de la tarde y los sábados a partir de las 12 del día.

Recaudaciones por Mercados y Mataderos

El Jefe de Gobernación Municipal ha dado cuenta al Alcalde que el día anterior fué recaudada la suma de 550 pesos 18 centavos por Mercados y Mataderos.

MENOR DESAPARECIDO

Julián Luis Borgueira Herrera, de 34 años, vecino de San José número 78, dió cuenta a la Policía, que su primo Luis Borgueira, de 12 años, salió de su domicilio para vender billetes de la Lotería, y como no ha regresado, teme le pueda haber ocurrido alguna desgracia.

CRONICA CATOLICA

ACTOS CATOLICOS QUE SE ANUNCIAN PARA MAÑANA EN LAS DIVERSAS IGLESIAS

En la iglesia del Cristo

A las ocho de la mañana, en la iglesia del Santo Cristo, misa y bendición del Santísimo para Profesores y Alumnos del Colegio San Agustín, los cuales invitan a sus familiares.

A las nueve dal mañana misa solemne a Santa Rita de Casia, según las piadosas intenciones de la familia Argüelles, que invita a los devotos de la Santa Abogada de los imposibles.

En la iglesia de San Francisco

A las ocho de la mañana misa y ejercicio en honor de Jesús Nazareno

A las siete de la mañana, corona Dolorosa y Vía Crucis.

Tanto en los ejercicios matutinos como en los vespertinos, se da a besar la Reliquia del Lignum Crucis.

En la iglesia Nuestra Señora del Carmen

A las nueve de la mañana, misa solemne y ejercicio en honor de Ntra Señora de las Angustias.

Invita a sus congregantes y devotos la Camarera señora Petra Sardina de Martín.

En la iglesia del Santo Angel

A las ocho de la mañana, misa cantada ante la venerada imagen de San Rafael.

A las cinco de la tarde, exposición de Su Divina Majestad, estación, Rosario, novena al Arcángel San Rafael con gozos cantados, bendición y reserva.

En la iglesia de Jesús, María y José

A las nueve de la mañana misa cantada, exposición de S. D. M., ejercicio en honor de Jesús Nazareno, bendición y reserva.

En la iglesia de Reina

A las ocho de la mañana, misa cantada y sermón en favor de las misiones de infieles.

Después de la misa, bendición con el Santísimo.

En la S. M. I. Catedral de la Habana

A las cinco de la tarde, triduo en favor de las misiones de infieles. Exposición de S. D. M., estación, Santo Rosario, piadosas preces, sermón, bendición y reserva.

El M. I. Cabildo Metropolitano, invita a estos cultos.

En la iglesia parroquial del Cerro.

A las ocho y treinta de la mañana, misa cantada y ejercicio del Novenario de Viernes en súplica ferviente a Jesús Nazareno para que nos veamos libre del azote de los ciclones que por esta época nos amenazan.

En la iglesia de los Padres Claretianos

Solemne novenario en honor del Beato Antonio María Claret en la iglesia de los Padres Claretianos del Cerro.

Por la mañana a las ocho.

Por la tarde a las cinco.

En la Ermita de Jesús Nazareno del Rescate de Arroyo Arenas

A las ocho y treinta de la mañana misa armonizada de comunión general. A las nueve y treinta misa cantada, exposición de S. D. Majestad, ejercicio de viernes, bendición y reserva.

A las cinco de la tarde, vía crucis cantado, y Hora Santa.

En la iglesia de Bauta.

Solemne novenario a San Judas Tadeo en la iglesia parroquial de Bauta.

Por la mañana a las ocho.

Por la tarde a las cinco.

Novenario solemne a Cristo Pobre

El viernes 22 a las cuatro de la tarde, dará comienzo el novenario solemne a Cristo Pobre en su capilla del Arzobispado con motivo de su festividad el 18 de diciembre.

Por la mañana a las ocho misa de comunión con exposición de Su Divina Majestad, que quedará expuesta todo el día hasta las cuatro, que se celebrará la reserva.

Oficiará el R. P. Director y predicará Monseñor Arocha.

Los cultos de este día son a intensión de las señoras Carmen Castillo viuda de Amenabar y Mercedes Fuentes de Tremols.

Reina gran animación para asistir a estos cultos a los cuales invita la presidenta de la Congregación la estimada doctora Conchita Hernández Calzadilla.

El Jubileo Circular

En la iglesia parroquial del Hospital San Francisco de Paula sita en Arroyo Apolo en la Víbora, el Jubileo Circular.

A las cinco de la tarde, Santo Rosario, visita a Jesús Sacramentado, bendición y reserva.

Rezo solemne del Rosario

En todos los templos, rezo solemne del Rosario, según las normas de Su Santidad León XIII.

Novenas en honor de Cristo Rey

El sábado 23 del actual dará comienzo el solemne novenario a Cristo Rey, en las iglesias del Santo Cristo y del Corazón de Jesús de Reina.

Solemne Novenario a Nuestra Señora del Rosario

El Centro del Rosario Perpetuo de la iglesia parroquial del Vedado, dará comienzo al solemne novenario anual en honor de Nuestra Señora del Santísimo Rosario el sábado 23 del actual con el siguiente programa:

A las ocho de la mañana, rezo del Rosario, misa y ejercicio de la novena.

A las cinco de la tarde, exposición del Santísimo Sacramento, estación, Santo Rosario con misterios cantados, ejercicio de la novena, sermón, bendición y reserva.

El domingo 31, se celebrarán conjuntamente las fiestas patronales de Cristo Rey y la de Nuestra Señora del Rosario con Misa de Comunión general y misa solemne con sermón por la mañana.

Por la tarde exposición, Santo Rosario con misterios cantados, sermón, consagración a Cristo Rey y a Nuestra Señora del Rosario, reserva y procesión con las imágenes de Cristo Rey y Nuestra Señora del Rosario.

Se invita a los cofrades del Centro del Rosario Perpetuo de la Habana, a las Asociaciones parroquiales y fieles y se encarece la asistencia a los asociados del Centro del Rosario Perpetuo del Vedado.

Misa de comunión en honor al Prior y Párroco del Carmen

El domingo 24 del actual, celebra sus días el Prior y Párroco del Carmen, R. P. Fray Rafael de Jesús D.

La V. O. Tercera del Carmen, Archicofradía de Hijas de M[aría], Santa Teresa de Jesús, Pía Uni[ón] San José y demás Asociaciones piadosas de esta iglesia, le obsequiarán con misa de comunión general a las siete y treinta de la mañana. [illegible] A continuación de la misa, en la sa[la] [illegible] ción de felicitación [illegible] juntas de las Asociaciones parroquiales.

SI EL BILLETE ES DE "LA DICHOSA"

el premio es seguro. Gane en el próximo sorteo los

$80.000 DEL GORDO

Servimos a vuelta de correo todo pedido que se nos haga para cualquier Sorteo.

PRECIOS ESPECIALES A REVENDEDORES DE TODA LA REPUBLICA.

COMPAÑIA CENTRAL

Obispo y Compostela.—Tel. A-6770 — Aptdo. 748. — Habana.

Antigua de Pellón

Números que tenemos para la venta del Sorteo de [Oc]tubre 27 en nuestras SUCURSALES de Monte-Zulueta [y] Monte-Belascoaín. Teléfonos M-5335 y M-57[illegible]

37	3580	6394	9987	13601
68	3651	6434	10147	13690
108	3775	7705	10178	13761
232	4022	7754	10218	13885
1599	4146	7875	10342	14016
1673	4482	7999	11539	14392
1929	4401	8225	11588	14321
1978	5643	8256	11659	14442
2139	5692	8346	11783	15713
2170	5763	8420	12030	15752
2210	5887	9561	12104	15873
2334	6008	9817	12409	15997
3531	6313	9866	12480	16203

Teniente Rey y San Ignacio — **Peña y Vega** — Apartado [illegible] Tlf-M125[illegible]

CAMBIAMOS PREMIOS MAYORES
SERVIMOS PEDIDOS DESDE UNA FRACCION, INCLUYENDO EL FRANQUEO

No se deje vencer por la incomprensión y la mediocridad; salga al paso a todos sus problemas. Para ello lo que usted necesita es dinero; el arma más formidable y más certera. Para conseguir esa arma venga a nos[otros]. Se la brindamos en forma de billetes y a medida de su esfuerzo.

EL CASTILLO

FERNANDO VILLAVERDE OBRAPIA Y MONSERRATE. TELEFONO M-4225. HABANA.

SORTEO DE OCTUBRE 27.— NUMEROS A LA VENTA

251	2445	4917	6119	8506	10833	12163	13456	14509	16649
342	2825	4919	6511	8601	10835	12215	13458	14912	17528
648	2827	5363	6914	8603	11279	12423	13834	15453	18341
743	3366	5458	7052	9672	11374	12915	14075	15946	18646
1612	3714	5826	7455	10361	11376	12917	14127	16009	18748
2353	4822	6077	7938	10738	11722	13361	14507	16601	18749

Al precio de $18.00, remitimos a cualquier lugar de la Isla.

M.E.C.D. 2016

REUNEN LOS RECTORES DE INSTITUTOS

con la Comisión de ación Física. Un peso por la matrícula deportiva

tarde se celebró la anuncia- de los directores de los de Segunda Enseñanza miembros de la Comisión de Educación Física y De-

fué presidido por el Se- de Educación, doctor Fer- Sirgo, y al mismo concurrie- también el doctor José Manuel Cabrera, Director de la En- y el doctor Manuel Fe- de la Sección de Instruc- Superior.

Director de la Comisión Na- de Educación Física, coman- Ramón Font, informó sobre labores desarrolladas por dicho refiriéndose en particular última circular dirigida a los planteles de Segunda Ense-

dijo que en ella se incluía el de prácticas deportivas, de los directores que por escrito a la Comi- radica en la Lonja del Co- sobre los útiles que necesitan práctica de los deportes y presupuestos mínimos para las reparación que requieran de sports de los referi- También indicó que que remitiesen los em- respectivos de dichos cen- les enviaba un reglamento la Comisión.

calendario deportivo a que pudiendo se divide el año cuatro periodos: uno del octubre al 22 de diciem- del siete de enero al 7 de del siete de marzo has- vacaciones; y otro, finalmen- comprende todas las vaca-

se dedica a las prácti- basket ball; el segundo a las tennis, el tercero a base volley ball y el cuatro a na-

períodos tendrían que al- este año, pues el curso co- en los Institutos el día 29 bre, habiéndose propuesto primero comprenda desde el noviembre hasta fin de ene- segundo desde la última fe- al 16 de marzo, y el ter- el 16 de marzo al 15 de

Director de la Comisión Física y Deportes in- de esa manera se lograría uniformidad en la práctica de y que de accederse a las formuladas por el alum- distintos planteles se provo- verdadera anarquía, que la gestión directriz miembros de la comisión de

se señaló que el impor- matrícula deportiva era an- de cinco pesos y que reducida a un peso, pro- que se aumentase por lo ya que antes sólo ha- atender las necesidades de de Segunda Enseñan- estos ascendían a 21.

Cuidado de las ... a los 86 años

Un tiempo sufría de reumatismo

del rebajo, lejos del ho- viejo ha olvidado todo el que en un tiempo no lo de casa. Como muchos también es él un tri- a la eficacia de las Sa- Esta es la carta que

llegado a los 86, ya no ningún trabajo. No me normalmente ni el hí- estómago, y además, el de las articulaciones me terriblemente. Había muchos remedios, pero to- ningún provecho. Entonces probara las Sa- No tuve que esperar ver el resultado. Al ca- pocos meses, todas las do- me habían desaparecido; ocuparme de todas mis y durante todo el ve- pude sacar a pastar yo ovejas a kilómetros de de casa».—J. P.

reumáticas son el de un exceso de ácido úri- cuerpo. Dos de los ingre- integran las Sales Krus- el poder de disolver los de ácido úrico. Otros ingre- ayudan a la naturaleza a ex- por los conductos naturales ya disueltos. Kruschen» se venden en farmacias y droguerías. Pre- chico, $0.50; el grande,

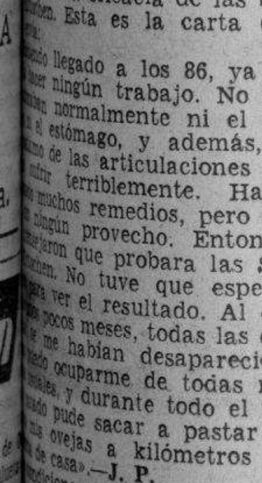

TERRIBLE SUEGRA

recuperaría el carácter seráfico y angelical de sus años juveniles si en lugar de engañarse con purgantes irritantes o con laxantes que cumplen a medias, se librara de las que le causan mal humor con purgo-laxante que se de Brandreth. Ayuda normal de bilis que es natural del intestino. una acción completa, se- Evite falsas economías su salud. Asegúrese que tomando un remedio ade- produzca los efectos nece- Para toda forma de sequedad o estreñimiento ponga a

BRANDRETH

la acción natural del intestino

Está COMPROBADO QUE: el aceite de hígado de bacalao por sus propiedades nutritivas y estimulantes opera en las curaciones más inesperadas y más duraderas. PARA EL RAQUITISMO LAS ESCROFULAS Y LA TUBERCULOSIS TOME

ESTE ES EL LEGITIMO Y PURO ACEITE DE HIGADO DE BACALAO

A. ROGER A. 7811

Los hoteleros reunidos en el local de la Corporación del Turismo, hacen patentes sus deseos de mejoramiento

Se fijará en lugares visibles de cada habitación, una tablilla con el precio oficial. Los trámites portuarios y aduanales serán simplificados totalmente. La recogida de mendigos

En la tarde de ayer se reunieron en el local de la Corporación Nacional del Turismo, el Comité Ejecutivo de dicho organismo y una nutrida representación de la Asociación Hotelera de Cuba y Asociación Nacional de Hoteles y Restaurants de Turismo.

El doctor Luis Machado, Presidente de la Corporación, rogó a los concurrentes expusieran sus ideas sobre las medidas cuya adopción es necesaria para obtener un mejor trato a nuestros visitantes e imprimir a todos nuestros actos, en relación con el turismo, un sello de seriedad y garantía que inspire confianza absoluta.

Los asuntos cuya relación sigue, fueron los más importantes tratados en la junta:

Mejoramiento en los servicios sanitarios públicos en los cafés y restaurants de la parte céntrica de la ciudad. Eliminación de las molestias en el despacho del equipaje y demás trámites aduanales de los turistas.

El ofrecimiento de los hoteleros de acometer las reformas de sus servicios sanitarios, es un importante aporte a la causa del Turismo. Los mendigos serán recogidos, y para hoy está anunciado el comienzo de esta filantrópica labor gubernamental. Las autoridades correspondientes están dispuestas a simplificar y dar rapidez a los trámites portuarios —Inmigración y Sanidad— y a los aduanales.

Los hoteleros consideran invierno desde el 15 de diciembre hasta el 31 de marzo. En esas fechas comenzarán a regir las invernales y veraniegas.

Otra plausible realidad que acredita a la Corporación del Turismo, es ésta: detrás de la puerta de cada habitación habrá una tarjeta, aprobada oficialmente, con su precio.

«Miami no es —afirmó el doctor Machado— la ciudad que debe servirnos de ejemplo, conviene adaptar a Cuba la organización turística de Italia que está cubriendo su déficit presupuestal con los enormes beneficios que dejan allí los forasteros.

Tenemos ya en Cuba precios de verano y de invierno, pero en pleno camino de perfeccionamiento, se prohibirá la competencia desleal que supone ofrecer precios más bajos que los acordados. En cambio, se autorizará a los hoteles a cobrar hasta un 20 por ciento más de la tarifa invernal en el mes de febrero, que materialmente pueden desquitarse de las pérdidas de otros meses muertos para el negocio. Esta práctica se sigue en muchas ciudades del mundo: Sevilla en Semana Santa, Obermengau durante el Drama de la Pasión, Niza durante sus carnavales y durante los nuestros, no hay razón alguna que impida a los hoteleros obtener un beneficio equitativo, perfectamente reglamentado. Y ofrecieron, espontaneamente, rebajas especiales para las convenciones que se celebren en Cuba, pues dejan a su paso una verdadera lluvia de oro. Entre las muchas convenciones que la Corporación trata de atraer, con respuesta francamente favorable, figuran la de los Rotarios, gestionada por el doctor Machado y la de los Leones, gesionada por los doctores Ramiro Collazo y Ramón García Rodríguez, Secretario de la Asociación de Hoteles de Cuba. Ambas constarán de no menos de 10,000 miembros, y la dificultad consistirá entonces en alojarlos pues no existen en la Habana suficientes hoteles.

Se trató también de si es más conveniente cargar a los huéspedes el diez por ciento de sus gastos totales para distribuírlos entre los camareros, sirvientes, etc., o continuar con el sistema actual de la propina. No se llegó a un acuerdo definitivo en esta materia.

El doctor Machado expuso que la Corporación celebrará un cambio de impresiones con los propietarios de bars, cafés, restaurants y cabarets, para llegar a un acuerdo en cuanto a que los precios estén impresos y no vuelva la Corporación a recibir quejas como una reciente de un turista a quien cobraron diez pesos por una botella de ron consumida en cierto establecimiento. Las leyes vigentes protejen al turista, y como se trata del buen nombre de Cuba y de aumentar las corrientes turísticas que han de beneficiar colectivamente a cuantos vivimos aquí, la Corporación llevará a los tribunales a todos los expoliadores de los turistas.

De estos cambios de impresiones ha de derivarse, indudablemente, una positiva mejora general ofrecida por todos los sectores que con el turismo tienen relación.

HURTO DE PRENDAS

Gerardo Sánchez Josejo, de 27 número 1, Vedado, denunció en el Bureau de Investigaciones que de la imprenta donde es encargado, sita en Obispo 34, le hurtaron objetos valorados en 500 pesos.

DR. JORGE L. DEHOGUES

Médico Oculista

Consultas: Para pobres de 9 a 12 Instituto Oftálmico Nacional Reina 88

Particulares de 4 a 6 Clínica de Ojos. Teléfono M-7766.

Los niños gustan de este nutritivo cereal • • • Famoso para ayudar a aumentar de peso.

En todas partes, las madres inteligentes cuidan mucho de que sus niños se desayunen con uno de los alimentos más benéficos para la salud . . . la Crema de Trigo *(Cream of Wheat)*. Este excelente cereal proporciona pronto y en abundancia, la fuerza tan necesaria para los niños, en su crecimiento, ya que ellos, entre sus juegos y sus estudios, hacen tan grande gasto de energía.

La Crema de Trigo es famosa como un medio excelente para ganar peso. Se digiere pronto y con facilidad. No produce salpullido. Es un alimento cereal ideal en todas las estaciones del año.

Las madres que velan por sus niños—y los padres que luchan para sostenerlos—también necesitan reponer sus energías. ¿Por qué no comenzar pronto con el alimento que repone las fuerzas? En el desayuno de mañana mismo sirva Crema de Trigo a toda la familia. Es deliciosa con leche fría o caliente. Puede tomarse diariamente por largos períodos, sin cansar el apetito.

Sus niños y su familia merecen el mejor alimento cereal que es posible obtener: Crema de Trigo.

CREMA DE TRIGO (CREAM OF WHEAT)

NO PAGARAN EN MONEDA EXTRANJERA, EN E. U., LAS COMPAÑIAS AMERICANAS

NUEVA YORK, octubre 20. (AP). Las promesas de las corporaciones americanas de pagar sus obligaciones en moneda extranjera no pueden exigirse por los extranjeros ante los tribunales de los Estados Unidos, según fallo dictado hoy por el magistrado del Tribunal Supremo del Estado Samuel I. Roseman, en un recurso de la Zurich General Accident and Liability Insurance Company Ltd. contra la Lackawanna Steel Company, la Bethlehem Iron Mines Company y la Bethelehem Steel Corporation, a las que reclama el pago de los bonos en francos suizos y no en dólares a tenor de lo que prometieron en el contrato de préstamos.

El tribunal sostiene que el querellante tiene que aceptar dólares americanos y que a pesar de que las Corporaciones aceptaron el compromiso de pagar en moneda extranjera, no están obligadas a hacerlo.

MENSAJERO ARROLLADO ANOCHE POR UN AUTO

En el Centro de Socorro del Vedado fué asistido anoche de graves lesiones diseminadas por el cuerpo, Ramón Porras Rivas, de 19 años de edad y vecino de Bella Vista, letra A, que le produjo al arrollarlo, cuando montado en una bicicleta transitaba por la esquina de G y 23, el automóvil 11704, que conducía el comerciante Manuel Pérez Fernández, natural de España, de 52 años de edad y vecino de Concepción, 276, en el Reparto Lawton, que fué detenido y más tarde puesto en libertad, por estimarse el hecho casual.

CRONICA HABANERA

ANTE EL ARA

MARIA EUGENIA DE LA BARRERA.—Ayer tarde, al dar las seis, contrajeron matrimonio ante el altar mayor de la Iglesia de San Juan de Letrán la lindísima señorita Maria Eugenia de la Barrera y Martinez y el doctor Esteban Alfonso y Zalba, joven y conocido letrado.

El acto, solemne, lucidísimo, congregó en el templo una extensa representación de la sociedad habanera.

Muy bonito el adorno floral de la Iglesia, obra que fué de «Trías», la admirada «Casa Trías» de la calle Doce, en el Vedado.

Como un tapiz de pétalos era el frente del altar mayor, cuya blancura se destacaba más aún entre el verdor de las palmas arecas situadas al fondo.

El camino nupcial —lindo camino de flores— iba trazado por la doble alfombra verde de «Trías» y a un lado y a otro finísimos canteros de dalias y gladiolos.

La señorita de la Barrera hizo su entrada poco después de las seis y media, realzando su belleza con un modelo elegantísimo, de confeccion primorosa.

Entre sus manos portaba el bouquet nupcial, precioso ramo de «sveet heart roses» confeccionado con gusto y chic por los artistas de la «Casa Trías».

Fueron padrinos la madre de la novia, señora Consuelo Martínez de la Barrera y el señor Aurelio A. Alfonso, padre del novio.

Como testigos por ella firmaron el pliego matrimonial, los doctores Francisco Méndez Capote, Alfredo Botet y Fausto Alfonso y el señor José Eugenio Moré.

Y por el novio lo hicieron los doctores Arturo de Vargas, Miguel Figueroa, Alberto Blanco y mister W. R. Gundaker.

Reciban nuestra felicitación.

EN EL LYCEUM.— Coralia Céspedes, la exquisita recitadora cubana, ofrecerá hoy a las cinco y media de la tarde un recital de poesías desde la tribuna del Lyceum.

Con tal motivo se verá aquella prestigiosa institución del Vedado invadida por un selecto público.

El programa es interesantísimo. Helo aquí:

I

Nocturno . . . . Gabriela Mistral
Balada de Simón Caraballo . . Nicolás Guillén.
Canción del Camino . . . . José Santos Chocano.
Casi son . . . . . Rafael Alberti
Canción de los que buscan olvidar . . . . Gabriela Mistral
Polirritmo de la Mujer Vegetal . . . . J. Parra del Riesgo

II

Balada en la Alameda . . . José Angel Buesa
Habrá guerra de nuevo . . . Regino Pedroso.
Y si llegaras tarde . . . . Emilio Ballagas.
Canción de la Vida Profunda . . . P. Barba Jacob.
Aunque tu canto sea . . . L. Sernández Cordero.
Los caballos de los Conquistadores . . . . J. Santos Chocano.

DE LA ORQUESTA FILARMONICA.—El próximo domingo día 24, iniciará la Orquesta Filarmónica su temporada invernal de conciertos, tras de haber disfrutado los profesores que la componen y su director el Maestro Roldán, de unas vacaciones muy merecidas después de la intensa labor que tuvieron que realizar para darnos aquellas inolvidables series de conciertos desde enero a junio pasado.

Para esta temporada, que comenzará el próximo domingo, la directiva de esta sociedad, así como el Maestro Roldán, tienen magníficos propósitos artísticos en pro de nuestro ambiente musical.

Para esta reaparición de la Orquesta Filarmónica, el maestro Roldán ha combinado un programa interesantísimo, helo aquí: 1a. parte: Obertura «El Empresario», de Mozart; Sinfonía número 5 de Tschaikowsky; 2a. parte, Pequeña Suite de Comedia de H. Wunsch (primera audición en Cuba) y la Obertura «La Gran Pascua Rusa», de Rimky-Korsakow.

El concierto se celebrará en el Teatro Auditorium y comenzará a las 10.30 antes meridiano.

Luis de POSADA

ALCO-ELITE
Alcohol puro extra refinado
No debe faltar en ningún hogar
Pídalo en tiendas de víveres
Es un producto ARECHABALA

DR. ARMANDO CABRERA
RADIOLOGIA Y CANCER
De vuelta de su viaje a Europa, ha reanudado sus exámenes y tratamientos.
SAN MIGUEL NUMERO 116. — TELEFONO M- 1885.

SIN IMPORTANCIA ALGUNA EL INCIDENTE FRONTERIZO ENTRE HAITI Y S. DOMINGO

WASHINGTON, octubre 20. (AP). Los ministros de las Repúblicas dominicana y haitiana, restaron importancia esta noche a las noticias recibidas en esta capital acerca de choque en la frontera, de los que resultarion varios civiles heridos.

Los dos ministros manifestaron que las relaciones entre los dos gobiernos continúan siendo amistosas.

CORDELL HULL LLEGO A OTAWA, EN EL DOMINIO DE CANADA, CON SU ESPOSA

OTAWA, octubre 20. AP).— El Secretario de Estado de los Estados Unidos, Cordell Hull, que ha llegado acompañado de su esposa, ha sido agasajado por el jefe de gobierno, Mackenzie King, que en su honor ha celebrado diferentes actos. Se ha desmentido que la visita tenga carácter político.

LA SOCIEDAD NACIONAL DE CIRUGIA CELEBRARA ESTA NOCHE UNA SESION

La Sociedad Nacional de Cirugía celebrará esta noche, a las nueve y media, importantísima sesión dado el nombre de los galenos que leerán trabajos así como por los temas que éstos contienen. El acto tendrá lugar en los salones de la Academia de Ciencias, Cuba 84.

El programa de la sesión es el siguiente:

I.—Nuestra actitud frente a los trastornos de consolidación en las fracturas del cuello del fémur.—Doctor Alberto Inclán.

II.—La Aliunterapia en el tratamiento de las artritis blenorrágicas.—Dr. Benigno Souza.

III.—Presentación de dos casos de cirugía urinaria.—Dr. Gonzalo Pedroso.

IV.—Hacia una cirugía más razonable en la colecistitis calculosa.—Dr. Eugenio Torroella.

Nota: La exposición de cada trabajo no durará más de veinte minutos.

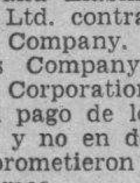

"Esto se ha creado para ambos sexos!"

La dama lo lleva como un pequeño tesoro en la cartera; el hombre lo tiene con orgullo en el bolsillo; es aplastadito, bien niquelado, sirve de espejo, da gusto poseerlo no sólo por lo bonito de su exterior, sino más aun por el contenido que es: 6 tabletas del famoso QUADRONAL. Cuesta sólo 30 centavos. Porque «QUADRONAL» es un tesoro, refugio y auxilio seguro en caso de sobrevenir cualquier DOLOR o malestar. Contra un dolor de cabeza, contra una neuralgia o jaqueca, contra un dolor rebelde de muelas, oídos o de la garganta, ahí está QUADRONAL lo más indicado.

QUADRONAL es un producto superior alemán, del todo inofensivo. Su médico lo conoce y su farmacéutico lo tiene.

CONTRA INSOMNIO, TOME «QUADRO-NOX».

OFERTA UNICA EN REFAJOS

En cualquiera de los modelos tenemos todos los colores y tallas: del 34 al 44.

De crepé $1.25

De seda pura $2.00

De seda fría $1.00

De crepé adornado con encaje y tul $1.25

De crepé $1.50

De satín $2.00

Se sirven pedidos al interior, acompañando al giro 30 centavos para el despacho.

"la época"
NEPTUNO Y SAN NICOLAS

EL DIARIO DE LA MARINA Y LA ZONA FRANCA DE MATANZAS

El DIARIO DE LA MARINA, que ha ofrecido numerosas informaciones y artículos relacionados con el interés de la Zona Franca de Matanzas, no ha combatido en ningún momento s uimplantación, limitándose a ofrecer en su edición de ayer, en prenda de imparcialidad y como hicieron otros colegas, la nota que le fué enviada por los industriales y en la cual se limitaban a pedir que fuese bien estudiado el asunto antes de su total aprobación, por si había algún aspecto, previamente subsanable, que perjudicara intereses.

Conste así.

LA ESCUELA CATEQUETICA PARA VENDEDORES DE PERIODICOS

Con mucho éxito está funcionando desde hace meses, en la casa calle de San Lázaro, casi esquina a L, la «Escuela Catequética para Vendedores de Periódicos», instituída por el Rvdo. Padre Laburu durante su breve pero provechosa estancia en esta ciudad.

Dicho plantel consta de cuatro secciones, en las que hay ya matriculados 157 muchachos y según su aplicación y su puntualidad en la asistencia, se les premia con ropa a medida de sus necesidades.

Por otra parte, el almuerzo diario se les da en el Comedor Municipal sito en Subirana y Desagüe.

Además, todos los alumnos reciben asistencia facultativa gratis de parte de los doctores Morín y Silva.

La señorita Concepción Lavilla, encargada del ropero, recibe los donativos en su casa, calle 21, entre A y B, Vedado.

Como se ve, triunfa la gestión de la Escuela.

HURTO DE $10

Esther Ploskin, de Rusia, de 42 años, dueña y vecina de la fuente de soda, sita en Animas 61, denunció en la Tercera Estación, que en su establecimiento se presentaron dos individuos de la raza negra, mientras le despachaba a uno de ellos, un real de dulces, el otro se apoderó del cajón de la venta, donde guardaba 40 pesos, dándose a la fuga.

666 Domina el PALUDISMO en tres días. CATARROS en un día. Líquido - tabletas Salve Ungüento Gotas para la nariz. Tónico y Laxante

PREPARACION DE WAMPOLE

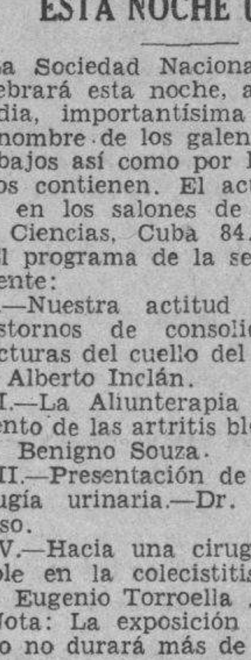

Un tónico de gran eficacia para niños y adultos en caulquier época del año. *Ideal* para los convalecientes, para enriquecer la sangre y fortalecer el organismo.

AGRADABLE AL PALADAR
EN DOS TAMAÑOS — GRANDE Y PEQUEÑO
1423

Las Mujeres y sus Enfermedades

☞ **Las Complicaciones!**

El mayor peligro de toda y cualquier enfermedad son las complicaciones internas, siempre y siempre las complicaciones internas !

Por lo general, la mujer que tiene un dolor en el vientre, en el pecho, en el costado o en cualquier otra parte del cuerpo, una tos ligera o aún fuerte, un malestar repentino, una hemorragia, un susto, una contrariedad, nerviosidad, un resfriado, vahidos, adormecimientos, estremecimientos, anemia, palidez, debilidad, palpitaciones, fríos o calores, tristezas subitas, falta de aire, cansancios o cualquier otro sufrimiento, dice siempre: esto no es nada, esto pasa!. . . .

No conviene nunca pensar así, pues esto puede ser el comienzo de una grave inflamación interna que, si no fuera tratada bien y prontamente, como debe ser, causará las más peligrosas complicaciones internas.

Para evitar las complicaciones internas y las inflamaciones internas, use *Regulador* **Gesteira**, sin tardanza.

Cualquier pérdida de tiempo podrá tener consecuencias muy graves.

Tenga más miedo de las complicaciones internas !

Regulador **Gesteira** evita y trata las complicaciones internas y las inflamaciones internas de prisa, bien de prisa, como es muy necesario.

Use *Regulador* **Gesteira**

Recuerde que *Regulador* **Gesteira** es el remedio usado por mujeres en los más adelantados y más importantes países del mundo !

Trátese
Use *Regulador* **Gesteira**

M.E.C.D. 2016

EN NOVIEMBRE PROXIMO QUEDARA IMPLANTADA LA PATENTE UNICA PARA TODOS LOS CONTRIBUYEN

LOS ADMINISTRADORES DE LAS ZONAS FISCALES TIENEN UN BREVE PLAZO PARA TRAMITARLA

La Dirección General de Contabilidad ha de cambiar el sistema actual, obedeciendo a un plan de reorganización. Ordenes de adelanto por $1,900,000 para pagar empleados

El Director de Contabilidad de la Secretaría de Hacienda, señor Jose Luis Beruff Mendieta, a pregunta de los repórters sobre la labor que vienen rindiendo los Inspectores que designó hace poco para llevar a cabo la reorganización de lia obra administrativa de modo uniforme, declaro que los trabajos se están llevando a cabo sin ninguna dificultad, teniendo la cooperación de los funcionarios y empleados de las Zonas y Distritos Fiscales donde se encuentran destacados.

Se viene trabajando en esas oficinas en horas extraordinarias, sin limitacón de tempo, ya que en algunas se encuentra el trabajo muy atrasado, sobre todo en los expedientes de apremios, que se pondrán al día a la mayor brevedad, quizas en noviembre. De esa manera, las recaudaciones se espera aumenten de manera notable en estos últimos diez días del corriente mes. Algunos Administradores se han quejado del exceso de trabajo, habiéndoles contestado el Director General que es necesario poner al día sus oficinas, pues de no existir en las mismas tantos expedientes atrasados, hubieran podido en horas normales llevar a cabo dicha labor.

La patente única

Otro aspecto que ha de cambiar radicalmente el sistema actual de los contribuyentes será el de la patente única que será implantada a partir del mes de noviembre próximo. Esta se expedirá mediante un registro numerado y consecutivo por contribuyente, otro número local de Zona Fiscal respectiva, y la especificación natural por concepto en que aparezcan inscriptos los contribuyentes, a los cuales se les ha dado un plazo de 45 días para hacer sus nuevas inscripciones.

Los Administradores de Zonas y Distritos Fiscales están obligados a tramitar dichas patentes en un termino de cinco días, incurriendo en multa de $5.00 por cada patente que no despachen dentro de ese plazo.

Espera el Director General de Contabilidad que como resultado de esa campaña se logrará, al fin, conocer la escendencia de lo que tiene pendiente de cobro el Estado por los distintos impuestos existentes, así como un registro completo de los contribuyentes.

Por el Negociado de Inspectores se está activando la impresión de los nuevos modelos para el cobro del impuesto al azúcar y que se enviaron a todas las oficinas fiscales el día primero de noviembre.

Las órdenes de adelanto

Numerosas órdenes de adelanto han sido despachadas en la mañana de ayer por la Dirección General de Contabilidad, correspondientes a los pedidos de fondos interesados por los Pagadores para abonar las atenciones de personal correspondiente al mes de octubre.

En total suman la cantidad de $1.900.000.00, para abonar haberes a las siguientes dependencias del Estado: Secretarías de Despacho; Aduanas; Zonas Fiscales; Policía Secreta; Registro de Extranjeros; Marina de Guerra Constitucional.

En el día de hoy serán cursados los pedidos de fondos correspondientes a las atenciones del Ejército Constitucional, Maestros y otras dependencias del Estado.

Acudió al Juzgado ayer una hermana de Cancela Bugallo

La causa, archivada, fué nuevamente puesta en curso por el Juez de Instrucción

El Dr. Santiago Mencía, Juez de Instrución de la Seción Primera, puso ayer nuevamente en curso la causa por la muerte del comerciante español José Cancela Bugallo, que apareció ahorcado en uno de los camarotes de primera de la moto-nave alemana «Orinoco».

Motivó ese nuevo curso la llegada a la Habana, procedente de España, de una hermana del desaparecido, nombrada Josefina y del esposo de ésta, doctor en medicina, José Barreiro, para que prestasen declaracón sobre los hechs.

La señora Josefina Cancela Bugallo de Barreirio, manifestó que tenia la completa seguridad de que su hermano José había sido víctima de una mano criminal, pues no tenia motivos para sucidarse, toda vez que en España no tuvo entorpecimiento alguno, logrando salir de su patria por gestiones que hizo su esposo, con el propósito evitarle que tuviera que ir a pelear.

El señor Barreiro, cuñado de José Cancela, también prestó declaración con respecto a una carta ocupada en el camarote y que tiene uno de sus renglones raspados o tachados.

El declarante expuso que esa carta la escribió el dicente a un familiar suyo, entregándosela a José para que la trajera a la Habana. Reconoció la oración, tachada de modo expreso, toda vez que había escrito lo siguiente: «He procedido a sacar a Jose para que no caiga en manos ni de los partidarios de Franco ni de las izquierdas». Agregó que después de escrito ésto, su esposa le llamó la atención, de que podía perjudicar a su hermano, debido que estaba en edad militar, por cuyo motivo lo tachó.»

A preguntas del doctor Mencía si algún familiar de Cancela Bugallo había estado alguna vez recluido en un sanatorio de alienistas, manifestó la señora Josefina Cancela, que la autora de sus días y su abuelo.

Quiso el juez instructor conocer la tara de la familia Cancela Bugallo, pues como se ha dicho, José, a bordo del «Orinoco», dió muestras de tener perturbadas sus facultades mentales, al extremo de que se ocultaba de los demás pasajeros y pedía a gritos un revólver para suicidarse, apareciendo, a pesar de la vigilancia que se le había puesto, colgado del ventilador de su camarote.

UNA VIOLENTA TRIFULCA

En el patio de la casa San Isidro 63 y medio, sostuvieron una riña con gran escándalo William Hemminos, de Jamacia, de 49 años y vecino de San Martín 9, y Oscar Tailor, de Islas Barbadas, 45 años y vecino de San Isidro 63. Fueron reconocidos en el Primer Centro de Socorro y asistidos de lesiones menos graves.

En el patio de la casa el vigilante 2349 ocupó una cabilla y un bastón.

La producción de esponja en un año fué de $553,413.23

Confeccionado un interesante cuadro estadístico. La mayor importación fué a los EE UU.

El Subsecretario de Comercio, señor Francisco Gómez Marrero, acaba de confeccionar un interesante cuadro estadístico en relación con la producción y venta de esponjas desde el mes de Septiembre de 1936 hasta Agosto del corriente año.

Según los datos que aparecen en el informe a que nos referimos, la producción total de esponjas durante ese período de tiempo ascendió a 730,179 docenas valoradas en la suma de $553.413.23.

De estas 730.179 docenas, 158.196 eran hembras y 571.983 machos. Las mayores exportaciones de esponjas fueron hechas a los Estados Unidos de América, embarcándose por valor de $477.843.90 representando un 65 por ciento del valor total de la exportación; siguiéndole Francia con $91.542.26; Alemania con $88.543.04, Inglaterra con $24.831.28, Holanda con $19.294.62 y Suecia con $600.00.

Santo Domingo fué el país que menos esponja compró a Cuba, pues sólo adquirió $40.53.

En el informe se señalan también los puertos de la República que más esponjas produjeron en ese tiempo, siendo ellos los de Batabanó, Isla de Pinos, La Coloma y Caibarién.

LE INFIRIERON UN NAVAJAZO

En el Primer Centro de Socorro fué asistido de una herida incisa en la región costal derecha de carácter menos grave, Catalino García Rodríguez de 39 años, de Sol No. 113. Manifestó que en amisad entre Estrella y Reina se formó una aglomeración de público y lo agredieron.

Agárrense, sufridos lectores, que hoy comenzaremos con un chiste como para perturbarles el desayuno.

Ayer, mis buenos amigos, me bañé con una artista de cine, con una refulgente estrella a quien el público de la Habana admira extraordinariamente. Y, ya ven ustedes, ¡ni presumimos!

Visitando ayer el Bosque de la Habana, bordeando las orillas del río Almendares, vimos un maravilloso espectáculo: una mujer bañándose, pero una mujer de esas que quita el hipo, el aliento, y para el tránsito público. Una de esas mujeres que parten el alma y que siente uno deseos de hacerse un ovillo á sus pies.

Pues, bien, al ver esa maravilla de mujer, nos pusimos la trusa de baño y nos tiramos al río, para charlar un rato con ella, pero, al lanzarnos nerviosos nos dimos un horrible golpe en una pierna. Entonces claro está; salimos con dolores del río.

Angelita Campos es una bailarina de esplendente belleza, ¡vamos, una mujer como dicen en España, que da la hora! Pero en la Habana quien da la hora es «Los Precios Fijos» la tienda de la gente elegante. La Venta de la Hora en que ofrecen a precios especiales todos los artículos necesarios para la mujer.

Sombreros, vestidos, medias, ropa interior, cortes de vestidos, etc. y todo a precios fijos y en «Los Precios Fijos».

Este cuento teutón se lo debemos a Henry Weiner, el tudesco con más sal que taconea por la calle de Consulado. Otto llama a Fritz con urgencia por teléfono y lo cita en una cervecería berlinesa. Piden dos «bocks» y surge la confidencia amarga para el pobre Fritz. Mi querido amigo —le dice al oído Otto— tu mujer te engaña miserablemente.

Fritz se pone pálido y comienza a perlársele de sudor la frente.

Otto no se compadece. La amistad está por encima de todo.—Pues sí, continúa,— te engaña con un amigo nuestro. Y se verán esta tarde en un precioso chalet que está en las afueras de la capital.

Y le da la dirección.

Fritz monta en cólera, primero. Monta en un auto, después y parte veloz en dirección al chalet donde sorprenderá a la infiel.

Cuando ha recorrido tres millas, en pleno campo, sonríe satisfecho.

—¡Esta es una broma pesada de Otto!— reflexiona ya calmado.

¡No es posible que mi mujer me engañe, porque yo no tengo mujer! ¡Soy Soltero! ¡Ah! ¡Este Otto bromista...!

¡No dé un mal paso, señora o señorita! Es peligroso y suele tener malas consecuencias! ¡El soporte para calzado patente número 9263 que vende la gran peletería «La Casa Grande» de San Rafael esquina a Amistad, evita los malos pasos y las caídas. Y hay algunas que son peores que algunas caídas de ojos; tan peligrosas, pongamos por caso, como las de Heliodoro García, el auténtico poseedor de los ojos más lánguidos de la República.

Dice el cable de Londres que el marqués cubano de Casa Maury ha contraído nupcias con Mrs. Dudley Ward, ex-amante del Duque de Windsor. El matrimonio tuvo efecto en Marylebone.

Agrega la noticia que el marqués posee un cine en la ciudad que baña el Támesis.

¿De modo que el marqués es dueño de un cine?

¿A que pronto vemos en cinta a la marquesa?

No hay una mujer cubana que pueda pasar por la calle de San Rafael sin que le echen flores. Pero ninguna como la ex de la Casa Maxenchs en San Miguel casi esquina a Consulado.

Dorita la bella bailarina dice que el propietario de la Casa Maxenchs es el hombre más galante que ha conocido pues se pasa el día echándole flores, y que son las que ella prefiere, pues no hay flores como las de la Casa Maxenchs.

Desde que Seneca comenzó a exponer sus doctrinas se viene hablando en el mundo de la filosofía. Pero en la actualidad lo que polariza la atención de las damas es otra filosofía. «La Filosofía» de Neptuno y San Nicolás, donde Pepe Gach, otro filósofo conocedor profundo del alma femenina, procura tener abastecido su establecimiento de cuanto implica una tentación para las damas.

¡Hay cada corte de vestido, y cada telas estampadas, bolsas y medias, capaces de hacer perder el sentido nada más que con contemplarlas, y hay que ver!!

Aris y Baguer, S. A.

Junta organizadora de la Exposición del Libro y del Periódico Americano, reunidos en la noche de ayer con el señor Cónsul del Uruguay y en cuyo acto se tomaron importantes acuerdos.

EL SECRETARIO DE ESTADO PUSO SU FIRMA A MUCHAS CARTAS DE NATURALIZACION

Genaro Pérez Nistal, José Amaro Aladro Santiago, Casto Pérez Sadia, Gabino Menéndez Alvarez, Modesto Quesada Diego, Antonio Pérez Díaz, Manuel González Rajo, Celestino Estrada Valdés, Donna Behar Carrasco, José Pita Peña, José Yong Choong, Bonifacio Trías Fernández, Manuel Seijo Hermida, José María Rodríguez Arias, Juan Sarquella Suñé, Antolín Alvarez Piñán, Ayzyka Budyszeiwez, Antonio F. Meleras Miracle, Carlos A. Nelson Withinmore, José Romero González, Juan F. Ramos Llana, Rosa Rafols Colomé, Julián Juanes Valdés, Rafael Lam Pak, José Martín Hernández, Antonio Martín López, Samuel Chailowsky, José Chang Si, Joaquín de la Fuente Cuervo, Federico M. Fernández González, Delfín Fernández Malvar, Agustín Cabrera Concepción, José Bernal Garrido, Serafín Bolado Alvarez, Urbano Alvarez Carreño, Elias Millor Kaufman, Francisco Melián Trujillo, Francisco Núñez Enrique, Luis Losada Varela, Antonio Pinazo García, José Pardo Cazorla, Manuel Pérez Blanco, Manuel Rodríguez Bermejo, Carlos Rodríguez Pérez, Santiago Seonanes Ramos, Juan Villalba Morilla, Juan Chang Bu, José Armas Rodríguez, Francisco Auca Vázquez, Francisco Chao Vázquez, Simón Carriedo Hoya, Manuel García Arango Ramón Figueras Durán, Juan Alonso García, Francisco E. Pardo Rodríguez, Manuel López González, Ramón Pita Lago, Máximo Rodríguez Pérez, Francisco Rabasa Ribas, Valeriano Pérez Yera, Alfredo Pernas Muñoz, Pedro C. Velázquez Pérez, Celestino Sánchez Posada, Francisco Rodríguez Calvo, José Ladra Gómez, José Otero Alvarez, Angel Iglesias Martínez, Santos Melero López, Evaristo Melero López, Angel María Inclán García, Sabino Menéndez Fernández, Antonio Roselló Bonilla, Mitton Martín Stone, Benito Amich Vila, Manuel Crespo Lombana, Ramón Sueiras Urfo, Ire Wohl, José Quintana Patiño, Ignacio Rodríguez Fernández, Francisco Chiol, José Rivero Hernández, Irma Sklarevsky, Antonio Gómez Antón, Manuel Alvarez Fernández, Rosario

En la Exposición del Libro han de figurar todos los publicados en América desde octubre de 1934

Cada cinco años se celebrará una semejante, en el país en donde se reúna la Conferencia Panamericana. Acuerdos adoptados ayer tarde por la Comisión que organiza los actos

En la Legación del Uruguay, bajo la presidencia del Ministro, doctor Mateo Márquez Castro, se constituyó ayer tarde la Comisión especial organizadora de la Exposición del Libro y del Periódico americanos, designada por el Consejo Directivo de la Asociación de Escritores y Artistas Americanos. Asistieron los señores José Ma. Chacón y Calvo, Antonio Sánchez de Bustamante y Montoro, Agustín Acosta, Gonzalo Aróstegui y del Castillo, Diego Vicente Tejera, Antonio Iraizos, Osvaldo Valdés de la Paz, Andrés de Piedra Bueno, Arturo Alfonso Roselló, el Cónsul general del Uruguay, Pastor del Río y José Conangla Fontanills, que es el secretario de la referida Comisión, y nuestro Jefe de redacción «Llillo» Jiménez Perdomo.

Después de un cambio de impresiones, fué aprobada por voto unánima la ponencia del ministro, doctor Márquez Castro, en la que se fijan las normas principales para llevar a término la referida Exposición del Libro y del Periódico americanos.

Se leyó un escrito de la Comisión especial que organiza el Congreso de Escritores, Artistas y hombres de ciencias, que preside el licenciado Alfonso Cravioto, sugiriendo que la Exposición se celebre en la misma fecha en que funcione el Congreso.

En definitiva, fueron tomados los siguientes acuerdos, entre los más importantes:

Solicitar de las comisiones permanentes de la Asociación que, dentro del más rápido plazo posible, hagan a la Comisión especial las sugerencias o proposiciones que crean oportunas.

Invitar a las casas editoriales de Cuba, así como a las librerías habaneras que designen un delegado respectivo para que concurra a la próxima sesión que se celebre para ultimar los detalles de la organización.

Que la próxima Exposición abarque las obras publicadas en los países americanos desde el día 13 de octubre de 1934, fecha en que quedó constituída la Asociación de Escritores y Artistas Americanos, y que es la misma que se declaró Día de la Cultura Americana, por iniciativa del doctor Pastor del Río.

Que cada cinco años coincida una Exposición del Libro y Periódico americanos con la reunión periódica de la Conferencia Panamericana, en los respectivos países donde ésta tenga lugar, en justa correspondencia al apoyo constante y eficaz que la Unión Panamericana viene prestando a la Asociación.

Finalmente, se acordó que en la próxima sesión del Consejo Directivo de la Asociación se intensificaran todas aquellas labores que tendieran a un rápido intercambio entre los intelectuales y artistas americanos, y se realizasen todas las labores efectivas para el logro de los ideales y propósitos que animan a todos los productores de cultura del Continente.

Sánchez Remis, Juan A. Cabezas Martínez, José Gañete Cacheiro, Manuel Gayol Presno, Manuel Bandín Otero, Jaun I. Graña Fuentes, Alberto F. Carneado Carrera, María Sonshai Borestein, Pedro Forns Merce, Adela García González, José García González, José García Pérez, Juan Gómez Gómez, José Alonso Fernández, Mozzek Aron Rajchman, Gumersindo Brea Rodríguez, Luis García Pérez y Florencio Gómez Azcona.

Hoy llegarán 313 miembros de un club neoyorquino que han celebrado su convención anual en la Florida

Los agentes de turismo se entrevistaron con el capitán de la Policía del Puerto para tratar de la campaña de debida atracción. La Aduana sigue obteniendo buenas recaudaciones

El vapor correo americano «Florida», de la Peninsular y Occidental, llegó ayer directo de Miami, con 394 pasajeros, entre los que anotamos a los señores Roberto de la Torre; José Cape; Silvia Sotonavarro; Armando González; Olga Avenua; Georgina López Oña; Dolores Vázquez; Carmen López Oña; Pablo L. Villegas; Belén Roseau; Juan Romañach; Generosa Vieites; María y Elena Montano; Jesús López Blanco; Margarita y María Dumas; Amparo Acosta; Catalina M. de Herrero; Andrés Fernández; Alberto J. Carrillo; Fernando J. Cancio y familia; José E. Díaz; Ramón de la Cruz; Margarita del Monte; Alberto Betancourt y señora; Justina Gumais; Emilia Cárdenas; Esperanza Velázquez; Luisa Boza; María Sierra; Eugenia Recio; José Martínez; el empresario teatral Jesús Artigas; Margarita González; Armando Cabrera y señora; Nicanor Albuerne; René Malgach; Telesforo Zorrilla; Francisco Serra; Laura de Sánchez; Ana Gasscieske; José G. Fontony; Farnis y familia; Angel Oyarzun; Teresa Roque viuda de Fernández e hijas Angélica y Silvia; Jorge A. Morán; Oscar Ortiz; Margarita Mier; Josefina Núñez; Severino Gutiérrez y señora; Emilio Marill; Mercedes Fignan; Mercedes Morales; María Luisa Menocal; Carlos Deschapelle y señora; Ricardo Marcos; Rodolfo Tomé; Juana Díaz; Rosa G. Viñas; José Menocal y señora; María, Leonor y M. J. Castro; Bernardo Fernández; Mariano Quintana y familia; Caridad Castro; Félix D. Quintana; Magdalena Largo; Joaquín Fernández; Francisco Rivas; José A. Fernández; Elena Herrera de Cárdenas; Angel Lanza; Juan Reposo; María S. Bidere; Ramona Santé; Enrique Fernández; Catalina B. de Montesino; Marcelina Terán; Rodolfo L. Hernández y señora; Antonio Califano; Rosa Romero e hijos; Antolín Martínez y familia; Rosa Espina e hijos; Brígida Zayas Bazán; Enrique Zayas; Angela Valdés; Juan H. Martínez; Isabel Recio; Carmenia Recio; Jesusa Muguerza; Antonio Carrillo y familia; Edelmira Fernández; Leandro J. Alvarez; Rosa Anaso y señora; Hortensia Palacio; Angelina Casanova; Augusto Canosa; Antonio Bravo Acosta y señora; Enrique Durán; Orlando de los Heros; José Benaguirre; Gustavo Alonso de la Torre; Hernán Diepl; Néstor Sánchez y familia; Humberto Hernández; Silvia Beates; José Monrey; Eugenio Rodríguez; Julio Sánchez González y señora; Hilda Fehoman; Mercy Sosa; Berta García; Sara Sanabria; José M. Zayas; Teresa Banden; Pastor Guervela; Rosita Quintana; Enrique de la Torriente; Juana Rodríguez; Hilaria Hinojosa; Dolores Vallido; Alma Muñiz; Alicia Gassarach; Isabel Camacho; Alfredo Manresa; Ramón Zapico Medina; John Pezet y señora; Dora Urrea; Julio Batello y familia; María Sanjenis; Orestes González Medina y devuelto por las autoridades de Inmigración el cubano Elvin Castillo.

Viajeros de Miami

Procedentes de Miami llegaron a nuestro puerto ayer, los señores John T. Bowen; Anita Shepard; Clarence Hake, peliculero; el señor Aurelio Ruibal y señora; Manuel y Lena Romagosa; Scott M. Loftin, senador americano que llegó en compañía del señor William P. Kenan, Jr., los cuales regresaron nuevamente a Miami ayer mismo por la tarde; el señor Westerwell Midleton; William Bartell; Raoul y Josefina Mora y otros.

Por esta misma vía salieron los señores: Ricardo Milagros, el congresista cubano señor Justino Arrúe, el agente de turismo señor Miguel Dubrock; H. B. Mendenhall y señora; Carmen Gottwal; Paul Reimer y otros.

El «Saar»

Procedente de Veracruz, llegó ayer el vapor alemán «Saar», del Lloyd Norte Alemán, que trajo un pasajero para la Habana, la señora Flora Ruiz viuda de Kohly y conduce carga y 10 pasajeros en tránsito para Europa, hacia donde siguió viaje ayer por la tarde.

En la Habana ha tomado este barco 780 toneladas de carga, entre la cual hay grandes partidas de azúcar, tabaco, madera y miel.

El «Peten»

De Cristóbal llegará en la mañana de hoy, el vapor americano «Peten», de la Flota Blanca, que trae carga general y pasajeros tanto para la Habana como en tránsito para New York.

El «Peten», que seguirá viaje en la tarde de hoy, tomará en este puerto entre la carga general, los siguientes productos: 1.200 huacales de piña; 50 cajas de ron; 900 sacos de cacao y 50 bultos de miscelánea.

Excursión americana

Conforme habíamos anunciado, en el vapor americano «Cuba», de la Peninsular y Occidental SS. Co., llegarán en la tarde de hoy a nuestro puerto, 313 miembros del «New York Exchange Club», que acaban de celebrar su Convención en Tampa y los cuales permanecerán varios días en nuestra capital.

Sobre la recepción a los turistas

El señor Manuel Valdés, Presidente de la Asociación de Agentes de Turismo, con la Mesa de dicha corporación, visitó ayer al Capitán de la Policía del Puerto, señor Oscar Hernández, con el objeto de tener un cambio de impresiones en relación con la próxima temporada invernal de turismo.

En dicha reunión se trató ampliamente sobre la organización que ha de dársele a la piquera de automóviles en los muelles, así como de otros particulares relacionados con la recepción a los pasajeros turistas que nos visiten.

Unos restos mortales

Ayer fueron despachados por la Aduana de la Habana, los restos mortales de los niños Luis Raoul y Luis Antonio Ros y Nicot, que procedentes de Barranquilla, Colombia, llegaron en el vapor «Santa Paula» y los cuales serán llevados al Cementerio de Santiago de Cuba.

La recaudación

La Aduana de la Habana recaudó ayer la cantidad de $90.271.84.

Casos de Policía

La Policía Marítima ha tenido conocimiento de los siguientes casos:

Por exceso de velocidad fué reportado por el vigilante 26, Calvo, el automóvil chapa 31509.

El vigilante Betancourt acusó al chofer Nemesio Poso, de Oquendo 1, de desobediencia.

El «Annavore»

Conduciendo un cargamento de carbón, llegó ayer de Newport News el vapor noruego «Annavore».

Las salidas de ayer

Durante el día de ayer han salido los siguientes barcos: el «Jhelum», para Houston, Texas; «Columbus», para New York, «Oriente», para New York.

El ingeniero Mendigutía

Conferenció con el Primer Magistrado el ingeniero Jefe de Obras Públicas de Santa Clara, señor Mendigutía, quien informó a éste de los estudios que viene realizando a propósito de la red de carreteras y caminos vecinales que proyecta el Gobierno construir en la provincia de Santa Clara, la cual calcula el referido ingeniero en cinco mil kilómetros con un ancho de siete metros, a un costo de tres mil pesos por kilómetro.

El señor Mendigutía dijo que estos caminos enlazarán con la carretera central, Tope Collantes, Aguacate, Buenos Aires y Cumanayagua. De Pera, Mayajigua y otros más de verdadera importancia.

En poder del Jefe de Estado quedaron los planos y memorias de las referidas obras.

UN NIÑO ABANDONADO

El menor de 11 años Alberto Jiménez Montalvo, fué conducido por el vigilante 1814, G. Caballero a la 14ta. Estación de Policía, por haberlo encontrado vagando por la Demarcación, sin que sepa quiénes son sus padres. Se le dió cuenta al Juez Correccional de la Sexta.

ACLARACION SOBRE UNA FALSA EXIGENCIA DE DINERO AL SR. BARQUIN

En relación con una noticia publicada en la Prensa respecto a una denuncia formulada por el señor Isidoro Barounh, comerciante de la calle Prado número 77 sobre una exigencia de cincuenta pesos que le hiciera el segundo Jefe del Departamento de Urbanismo, señor Rafael Cortés, el Jefe del Despacho de la Alcaldía, doctor Juan M. Ferrer, nos ha hecho las siguientes manifestaciones:

Que en la mañana de hoy compareció ante dicha Jefatura del Despacho el comerciante referido con el propósito de aclarar que es absolutamente incierto que él haya denunciado que el señor Cortés le hubiera exigido cantidad alguna. Que lo único sucedido es que el señor Cortés, cumpliendo con las atribuciones de su cargo y con instrucciones del Departamento, procedió a retirar de la fachada del comercio de Prado 77 dos lonas anunciadoras que se habían colocado sin autorización, estando prohibido por el Reglamento de anuncios. Que el exponente, al comparecer ante la Estación de Policía, lo que hubo de manifestar fué que el perjuicio recibido por la retirada de esas lonas anunciadoras lo aprecia en la cantidad de cincuenta p... que nunca hubo de expre... señor Cortés ni otro f... municipal le hicieran ex... cantidad alguna. Que ... que el señor Alcalde ... cuanto antes de esta acla... la hacía voluntariamente ... a la verdad y la justicia.

SUSPENDIDA LA SESION ... COMISION TECN... ARANCELARIA

La sesión ordinaria que... ñalada para la tarde de... Comisión Técnica Aran... sido suspendida para el... semana próxima.

DESAPARECEN DE ... UNA MUJER Y UN ...

Belén Blanco Peña, de... cina de Mendoza entre... Díaz, denunció en la S... de Policía de Almendares... rición de su esposo Do... rez, de 50 años, emplead... «El Aguila», por lo que ... desgracia.

También Abelardo Pér... dez, de Paseo 12, dió cu... Policía de Marianao, que... Carmela Penichet Betanc... años, desapareció desde... hogar y como tiene pert... facultades mentales, tem... suerte.

M.E.C.D. 2016

9ª SECCION 2

TELEFONOS
Dirección M-2856
Jefe de Redacción M-1287
Sección de Sports M-7912

DIARIO DE LA MARINA

TELEFONOS
Quejas M-7911
A. Clasificados . . M-7915

9ª SECCION 2

AÑO CV — ACOGIDO A LA FRANQUICIA POSTAL — LA HABANA, JUEVES 21 DE OCTUBRE DE 1937 — EL PERIODICO MAS ANTIGUO DE CUBA — PAGINA TRECE

SE ESPERA QUE MIENTRAS LA COMISION INTERNACIONAL DETERMINA EL NUMERO DE VOLUNTARIOS EN ESPAÑA, LOS ROJOS RECIBAN UN GOLPE MORTAL

LA ACTUALIDAD

...AS "MARGARITAS" Y LOS REQUETES

...rojos españoles reparten sus ...sus desprecios más entra... ...entre los sacerdotes y entre ...aristócratas. Contra éstos han ...lo más salvaje, lo más ...de sus furores sangrientos y ...Para ellos, el «cura» y el ...merecen la muerte por ...hecho de serlo.

...embargo, ¡con qué subli... ...de sacrificio han arrastrado ...martirio esos sacerdotes ...aristócratas! ¡Cómo éstos ...reivindicado los motes de «se... ...y de «parásitos» que los del ...Popular llamaban por igual ...Su hacienda, su vida sus ...todo lo han dado por la hon... ...la reconquista de España. ...Parlá, el insigne aviador ...recibido entre los naciona... ...españoles con esa hidalga ...hospitalidad que es se... ...tradición de España y de ...en impresiones epistolares en... ...nuestro Director, doctor ...Ignacio Rivero, habla con de... ...admiración del espíritu de ab... ...y de heroísmo de los re... ...aristócratas. Ha sido pre... ...en la linajuda «Casa de las ...de Salamanca a los Con... ...la Florida. El señor Conde, ...Carlista de Guerra, Jefe ...requetés que pugnan en ...por dar su vida en las ...y dilecto amigo de Fran... ...cuyo nombre está desempe... ...importantes comisiones, ha ...de los más sañudamente ...por los rojos. Estos han ...a quince de su familia. ...saqueado y destrozado su ca... ...Madrid, peregrino Museo de ...él y todos sus familiares ...dedicados de lleno a la gue... ...redentora. La Condesa, su es... ...el cargo de Subdelega... ...de Frentes y Hospi... ...único hijo varón pelea de... ...por España en un ...guerra; sus dos hijas son, ...«margaritas» enfermeras ...una de ellas—María— ...dar su sangre—escribe ...que pueda seguir vi... ...moro herido en el frente ...

...«margaritas», jóvenes ...en general al lujo y al ...sociales y hogarescos, ...aquel maravilloso espí... ...abnegación, de dejación de ...signifique regalo y frivoli... ...ferviente y ascética con... ...a la causa de la España ...que ha hecho de la mujer ...uno de los factores más ...y más importantes y glo... ...las triunfadoras jornadas ...Con su nombre, y más ...hechos; con sus hazañas, a ...de los enfermos; en los ...donde tejen las vendas pa... ...heridos; en las tiendas, don... ...de ropa a los de la ...y a los indigentes de ...retaguardia; en todos los luga... ...haya dolor que aliviar, ...consolar y remediar y an... ...mitigar; con este nom... ...«margaritas» y con estos he... ...y enaltecen a la que ...del Rey Don Carlos de ...se lo dijo, hondamen... ...Agustín Parlá cuan... ...de estas «margaritas» ...un banderín del Re... ...para él bordaron. A los ...de Parlá al Reque... ...y a la España Nueva, ...los Condes y sus hi... ...fervorosos vivas a Cuba y ...españoles nacionalistas resi... ...este país.

...recuerdo sagrado trae ...banderín del Requeté, sím... ...heroísmo y del acendrado ...de una de las milicias más aguerridas y más netamente españolas que combaten por la santa causa de la reconquista.

Siempre la España grande, la España descubridora, la España de las magnas hazañas y empresas, propicia a estrechar más sus vínculos con Cuba. Siempre Cuba, la hidalga, Cuba, la heredera del valor y de las virtudes del pueblo español, dispuesta a responder con su afecto devoto y sincero al cariño de España.

León ICHASO

RECONOCE EL GOBIERNO ROJO QUE LOS NACIONALISTAS HAN REBASADO VILLAVICIOSA Y MARCHAN SOBRE GIJON

Un congresista norteamericano dice en Madrid que tratará de que los Estados Unidos ayuden a los rojos

El ministro de Relaciones Exteriores de Francia, Delbós, está satisfecho del resultado de la sesión de ayer por la junta de no intervención, pero dice procederá con cautela

MADRID, octubre 20. (AP).—El comunicado que facilitó hoy el gobierno acerca de las operaciones dice que los nacionalistas del general Franco continúan su rápido avance hacia Gijón, llave de todo el frente Norte de España.

Anuncia el comunicado que los nacionalistas pasaron por Villaviciosa, que está a sólo 27 kilómetros de Gijón, y única ciudad importante al Este del citado puerto.

También da cuenta el comunicado del gobierno que los nacionalistas que operan en el Sur penetraron por Los Collados y Labraña después de un recio combate, prosiguiendo su avance.

El congresista americano O-Connell promete que hará lo posible para que Estados Unidos ayude a los rojos

MADRID, octubre 20. (AP).—El congresista norteamericano Bernard O-Connell, que visitó el frente de Madrid, predijo que los Estados Unidos dejarán sin efecto en breve la ley de neutralidad.

«A nuestro regreso a los Estados Unidos —dijo O-Connell— haremos todo lo que esté en nuestras manos para informar a nuestros compañeros del Congreso y al pueblo americano acerca de la urgente necesidad de conceder al pueblo español la ayuda a que tiene derecho de conformidad con la ley internacional.

Este congresista prometió al general Miaja que dará a conocer al Presidente Roosevelt sus impresiones acerca de España.

O-Cnnell expresó después la creencia que abriga de que el gobierno de Valencia ganará la guerra.

Delbós satisfecho de la marcha de las negociaciones de Londres

PARIS, octubre 20. (Havas).—En los círculos oficiales se mantiene la habitual reserva en cuanto a la sesión de hoy de la Junta de Anti-Intervención, declarando tan solo que antes de adoptarse resolución alguna respecto a las manifestaciones del Conde Grandi celebrarán varias entrevistas el ministro de Relaciones Exteriores, Delbós, y otros miembros del gobierno.

En París lo único que se ha dicho a modo de comentario es que las conversaciones de esta tarde, en relación con las de ayer, señalan un importante paso de avance sin que haya posibilidad de que surjan obstáculos insuperables a la continuación de las pláticas.

Se cree muy significativo que Grandi haya dicho que es partidario de la retirada preliminar de números iguales de combatientes extranjeros, «sin perjuicio de acatar cualquier principio que la Junta adopte.»

En la Casa de las Conchas de Salamanca, en la escalera principal, sus dueños, los condes de la Florida con el Capitán Agustín Parlá y las «Margaritas» que prestan el servicio de Frentes y Hospitales, llevando al soldado combatiente y al que cae herido el consuelo de su juventud y de su alegría. (Vea «Las Margaritas y los requetés»)

Pieles para repujar, marca P.W.
Adquiera esta piel para sus trabajos en repujados y no usará otra.
VISITENOS
"CASA GARCIA"
La Casa de los baúles, maletas y maletines VICTORIA y de los ARTICULOS DE PIEL DE COCODRILO LEGITIMO
AGUILA 88 «PHENO DIP» TEL. M-1936.

Italia y Alemania accedieron ayer a la retirada de los voluntarios, de acuerdo, en parte, con el plan inglés

Primero se realizará una retirada «simbólica» de cierto número de combatientes extranjeros de ambos bandos y más tarde una comisión expondrá la forma de evacuación

LONDRES, octubre 20 (The N. Y. Herald Tribune.)—Aceptóse, aunque sin gran entusiasmo, el plan inglés de julio 14, el cual propone una gradual retirada de los voluntarios extranjeros de España y la concesión de derechos de beligerancia a nacionalistas y gubernamentales cuando hagan buen progreso en la retirada de sus voluntarios en las filas

Las naciones representadas en el comité acordaron hoy, por medio de sus delegados, aceptar el plan general determinando que primero se hiciese una retirada «simbólica» de voluntarios posiblemente en igual número de ambas partes aunque esto no es cosa definitiva todavía. Esta retirada de voluntarios preliminar en prueba de buena fe, afectará sólo a unos cuantos miles de voluntarios a lo sumo, pero será aceptada como un paso preliminar en buena dirección. Se acordó que la próxima medida fuese la retirada proporcional de nuevos voluntarios, la proporción fijada servirá para asegurar que los rojos tienen muchos más combatientes extranjeros en sus filas que los nacionalistas, tengan que despedir de vez en vez más voluntarios que Franco, de manera que ambas partes, eventualmente, no tengan combatientes extranjeros en sus filas.

El comité no intervencionista enviará a España comisiones de expertos militares y diplomáticos para que comprueben con exactitud cuántos extranjeros luchan hoy en ambos lados y determinar su salida de España.

Cuando estas comisiones informen al comité de Londres que la evacuación de los combatientes extranjeros progresa satisfactoriamente, entonces el comité no intervencionista autorizará a las naciones que lo componen para que puedan conceder los derechos de beligerancia, cosa que los nacionales han venido pidiendo con insistencia.

Es cosa notoria que las comisiones internacionales funcionan lentamente y la labor de las comisiones del comité no intervencionista en España han necesariamente de tardar semanas y aún meses. Esto, en opinión de bien informados observadores, explica la sorprendente actitud conciliatoria adoptada por los delegados germanos e italianos. Según ellos, mientras la comisión está estudiando la situación en España, realizando algo así como un censo de combatientes extranjeros, las fuerzas combinadas de Mussolini-Hitler y Franco tratarán de dar el golpe de muerte a la causa marxista española.

Londres estima que hay algo más que una mera coincidencia en la aceptación italo-alemana del plan inglés de julio pasado, en momentos en que Gijón está a punto de caer en manos del general Franco. Los despachos llegados aquí esta noche indican que las tropas de Franco están a doce millas de Gijón y que esta ciudad ha sido incendiada por los anarquistas Los aviones rojos que la defendían, han huído a Francia.

La caída de Gijón consolidará el dominio nacionalista del norte de España, dejando en libertad a miles de soldados para participar en la próxima gran ofensiva contra Madrid, antes que se entronice el invierno.

La vital reunión de hoy duró tres horas y el deadlock que se estimó casi inevitable fué roto por la sorprendente táctica italiana.

El comuniqué oficial dado al terminar la sesión dijo que se «había logrado considerable progreso proacuerdo sobre los puntos principales de la cuestión.»

Los delegados acordaron también obtener nuevas instrucciones de sus respectivos gobiernos antes de la próxima reunión del viernes por la tarde.

El principal discurso de la reunión de hoy, en la que presidió Eden, fué el hecho por el Embajador italo, Dino Grandi, quien retiró las objeciones italianas que habían paralizado el progreso de la actuación del comité en la sesión de ayer

El Conde Grandi dijo que los derechos de beligerancia, bajo el plan británico, serían otorgados durante la retirada de voluntarios y que el comité de intervención sería el que decidiría la manera de llevar esto a cabo.

El Presidente Eden, interrumpió para decir que él entendía que primero se efectuaría una retirada simbólica y luego vendría la verdadera cuestión del reconocimiento de la beligerancia. Eden preguntó si esto era lo que entendían sus oyentes, y Grandi contestó afirmativamente.

Dijo Grandi: «el Gobierno italiano está dispuesto a aceptar una comisión internacional y poner a su cuidado la tarea de hacer todos los arreglos para la supervisión de la evacuación de voluntarios; dicha comisión era nombrada inmediatamente y enviada a España, para comprobar el número exacto de extranjeros que luchan en ambas partes. Los resultados de la investigación hará posible decidir de qué manera y en qué proporción se efectuará la evacuación.»

Grandi prometió que Italia estaba dispuesta a colaborar en «tales medidas prácticas que fueron necesarias para efectuar la evacuación.» Dijo que Italia estaba dispuesta, bajo el plan inglés, para que el comité pasara una resolución unánime en favor de la retirada de todos los extranjeros cuya evacuación fué recomendada el verano pasado en el informe del comité subtécnico

La nueva actitud italiana significa una «aceptación en gran parte de los puntos de vista francés e inglés» según Grandi quien dijo que «esta era una oferta constructiva y trascendental destinada a reducir las disensiones entre puntos de vista antagónicos» y preparar el terreno para «un convenio final razonable».

Respaldando a Italia, Alemania, mediante su encargado de Negocios, aceptó las retiradas simbólicas en igual número por ambas partes. Reiteró la demanda de los derechos de beligerancia y dijo que esto podría considerarse después de las retiradas simbólicas. Recomendó que se enviara inmediatamente a España una comisión que hiciera todos los arreglos necesarios...

El Embajador soviético, Ivan Maisky, dijo poco en el mitin de hoy, pero indicó que formularía ciertas deservas en un mitin subsecuente.

El cambio repentino de la política italiana pareció despertarle sospechas.

CORBATAS QUE ENAMORAN
LA CASA COFIÑO
SUPREMA GARANTIA
NEPTUNO 87. (CASI ESQUINA A MANRIQUE) TELEFONO M-2050.

DEL MOMENTO NACIONALISTA ESPAÑOL

Esta sección del Comité Nacionalista Español de la Habana, está dirigida por su Sección de Propaganda. Para todo lo relacionado con el Comité, diríjanse a sus oficinas, en los altos del Banco del Comercio (entrada por Obrapía). Teléfono M-9086, o al apartado de Correos número 2575.

Sintonice todas las tardes, de una a 1:30 y todas las noches de 7:30 a 8:00 las radioemisoras «CMCD» (en 750 kilociclos) y COCD (en 48:92 metros).

OTRA CHARLA DEL PADRE RUBINOS

Mañana viernes, a las 7:30 p.m., el Rev. José Rubinos S. J., ofrecerá a nuestros oyentes una nueva charla. Dado el éxito enorme y el interés despertado por la charla anterior —documental y lapidaria— por la que ha recibido y recibimos nosotros tantos plácemes, esperamos que los buenos Nacionalistas de Cuba estarán mañana atentos a la radio, a las 7:30 p.m. y sintonizarán «Del Momento Nacionalista Español».

A. G. L.

POLEMICA DE LA GUERRA

La evaporación del hombre

Este era tema frecuente de cuantos se pasaban en Asturias:

—Esta vez no se escapa, ya verán...!

Era González Peña, el individuo... Ya se escapara otra vez; y esta vez le cuidaban sus compadres con vigilancia preciosa para evitarle el que incidiese, al cabo, en la misma tentación...

Es un mal que le da a González Peña, este de escaparse así. Le dan dos males, realmente: el de escaparse así, sin más ni más, y el de meterse en los Bancos, forzar las cajas, y llevarse el oro, también sin más ni más, y como en broma.

En hombre de valor tan agresivo y de austeridad tan grave, no hay modo de explicar esto. Ya él era el «personaje» de más rango de la provincia de Asturias, y aun se le comparaba con Pinín. Pinín de Peñes pa Arriba era un hombre exquisito en realidad. Un poco gordo, lo sé, un poco bestia, lo sé, pero con muchas frases admirables de antología oratoria... Yo recordaba unas cuantas, y entre ellas esta, que soltó una noche en que estornudó de veras:

—¿Visteis que catarro fice...?

Estas cosillinas mías, tan inocentes como son, al fin, a D. Ramón le molestaban mucho, y aun le pagaba a un mancebo para que le escribiese las respuestas y le dejase firmarlas. Entonces sí sé de lleno la sensibilidad extraordinaria de este espíritu tan grande, y comprendí que si hubiera que llamarle ladrón alguna vez, él habría de tomarlo en mal sentido.

Fueron catorce millones los que en octubre se llevó de Oviedo, pero se los llevó inconscientemente, sin que se diera cuenta de la cosa. En el Consejo de Guerra se vió palpablemente esta verdad. El protestó ante el Consejo de que se le inculpara de este robo, y dijo una frase enorme, que se pudiera resumir así:

—Yo, inteligencia no tengo, pero tengo honradez, os lo aseguro...!

Después, indultado ya y con el Frente Popular al trote, volvió a Oviedo y habló en mitin. Ya hubiera recogido los millones que conservara enterrados, y ya con ellos delante, había caído en la cuenta de que en efecto, los había cogido... Entonces, hizo otra frase que llenó al auditorio de calor:

—Si fuera necesario, —dijo en ella, —yo volvería a saquear el Banco de los millones que guarda...!

Todo enfermedad, ya veis; porque catorce millones, para un hombre que no tiene otra cosa que honradez, a mí ya me parece que le basten...

Tiene honradez, y valor. El fué el Napoleón inmarcesible de los mineros de Asturias en la «conquista» de Oviedo, y mientras no hubo tropas a la vista, asombra el heroísmo que gastó. Cuando llegaron las tropas, asaltóle otra vez su enfermedad. Buscáronle los mineros para que les hablase de sus planes, y él les asestó un discurso...

—Tened confianza en mí...! Volved a vuestros puestos contra todos, que ya la victoria es vuestra...!

Y mientras se volvían a sus puestos, y se jugaban la vida frente a los legionarios que atacaban, él, a seguro, preparaba el auto, y enterraba, a seguro, los millones, y escapaba a los montes , a seguro... Su sensibilidad, tan asombrosa, hubiera padecido seriamente de oír los adjetivos, tan audaces, con que le apedreaban los mineros cuando se percataron de la fuga. Algunos lo llamaban como a Azaña, pero eso no estaba bien...!

Debieron los mineros, sin embargo, rectificar su actitud, en cuanto los convencieron de que Napoleones hay muy pocos y mineros hay de sobra. Como Napoleón, volvió a la suerte, en el movimiento actual, y las enfermedades susodichas atacáronle otra vez. Llegó al Banco de España de Gijón, vió la caja, echóle mano, y se llevó otro pico de millones. Seguramente, a estas horas, apaciguada la crisis, ya no recuerda nada el infeliz, o recuerda a lo más el escondrijo a que los llevó a guardar. Esta vez los mineros, sin embargo, hacían ingenuamente esta promesa:

—Sí, sí, lo que quieran todo, pero ahora es indudable, no se escapa...!

Y lo vigilaban mucho, por temor a una crisis repentina.

Llegó la crisis, efectivamente. Llegó en cuanto arreciaron los peligros para la zona del Norte. González Peña, que se hallaba bien, sintióse de pronto mal, y del primer ataque fué a Valencia. Yo no sé los millones que llevó, ni sé si llevó ninguno. Sé, en cambio, que no se aguanta con una enfermedad tan fastidiosa, y sé que los mineros susodichos que «aún» combaten en Asturias, son indudablemente dignos de él.

X. X.

Una comisión de damas pacifistas pasará por Cuba

WASHINGTON, oct. 20. (AP).—Mrs. Gaeta Wold Boyer, presidenta organizadora del Comité de Mandato del Pueblo por la Paz, en breve realizará un vuelo de cuarenta días por dieciocho países latinoamericanos. La caravana comenzará el 30 de octubre.

Mrs. Boyer, según los funcionarios del Mandato, posiblemente llegará a la Habana el 29 de octubre, o sea un día antes.

La delegación tratará de lograr que sean ratificados por todos los países de América los ocho tratados de paz que lo han sido ya por el Senado de los Estados Unidos desde la Conferencia de Paz de Buenos Aires.

Formará parte de la delegación Mrs. Ana del Pulgar de Burke, pianista chilena y presidente latinoamericana del Mandato.

Mrs. Burke, residente en Washington, es esposa de un funcionario del departamento de Comercio.

Formarán parte de la delegación Mrs. Burton W. Musser, de la delegación americana a la conferencia de paz de Buenos Aires, y Mrs. E. W. Frost, de Arkansas.

Las mujeres serán recibidas por el secretario Hull, el 29 de octubre en el departamento de Estado. Inmediatamente después harán un vuelo a Miami y de allí a la Habana, continuando su vuelo de 17,000 millas por las repúblicas de la América Central y del Sur desde la capital cubana.

Mrs. Boyer precederá a la caravana con el fin de preparar las recepciones.

CONTRAJO MATRIMONIO EL SEÑOR AGUSTIN AZNAR, ASESOR DEL GENERAL FRANCO, CON UNA HERMANA DE PRIMO DE RIVERA

SALAMANCA, octubre 20. (AP).—El señor Agustín Aznar, asesor del Generalísimo Francisco Franco en todos los asuntos relacionados con los voluntarios, contrajo hoy matrimonio con la señorita Dolores Primo de Rivera, hija del dictador de los mismos apellidos y hermana del fundador de los Camisas Azules.

La ceremonia se celebró en la histórica iglesia de San Esteban, donde Colón se había reunido con los doctores de Salamanca, convenciéndoles de la existencia de un Nuevo Mundo.

Muchos voluntarios asistieron a la boda.

«LA ESPAÑA DE HOY»

LA POSICION DE LOS CATOLICOS ANTE LA GUERRA DE ESPAÑA

¡¡Por fin!! empieza a difundirse por todo el orbe católico la auténtica doctrina respecto de la guerra civil de España. Ya era hora. Durante meses y meses, los españoles adscritos al Movimiento salvador de nuestra Patria, hemos asistido a la demente, a la delirante actitud de muchos católicos que, apelando a subterfugios y apoyándose en burdos sofismas, parecían inclinarse hacia la causa que representa el Gobierno de Valencia. ¿Será posible?—nos preguntábamos a todas horas. Pues bien. Sí. Era posible. Yo no sé qué demonio de propaganda, qué satánico filtro había actuado sobre el corazón y sobre la mente de muchísimos creyentes hasta conducirles a la mayor aberración imaginable; la de sentirse solidarios, o punto menos, de los asesinos de sacerdotes, martirizadores de religiosas, ladrones de tesoros sagrados y quemadores de iglesias.

Si quisiéramos examinar de cerca tan condenable fenómeno, quizá diéramos con algunas de las causas profundas que lo produjeron; pero en materia tan delicada como ésta de la actitud religiosa, toda discreción SSy cautela han de parecernos escasas. Callemos, pues, sobre las razones del pasado, y alegrémonos de que el presente abra a nuestras almas la esperanza cierta de una total reivindicación.

Recientemente, los Cardenales, Arzobispos y Obispos españoles dirigieron a sus hermanos de todo el mundo una carta colectiva en la cual quedaban explicados el origen, la significación y las finalidades de la guerra de España. Aquel documento tenía tal solemnidad y estaba respaldado por autoridades tan excepcionales que, desde el primer momento, creímos en su eficacia.

No hace sino unos pocos días, el Cardenal Gomá, Arzobispo de Toledo y Primado de España, ha empezado a recibir las respuestas de las jerarquías católicas de diversos países del mundo. Entre ellas, vale la pena de que citemos preferentemente dos: la del Cardenal Verdier, Arzobispo de París, y la del Arzobispo de Westminster, la más alta autoridad católica de Inglaterra.

Epístolas las dos llenas de doctrina, altamente significativas por los pensamientos que contienen y por la calidad de las personalidades que las firman.

—«¿Qué servicio prestan ustedes—dice el Cardenal de París—a todas las naciones del mundo, mostrándolas, con la luz de los hechos, a dónde conducen el ateísmo práctico, la relajación de las costumbres, el desprestigio de la autoridad y la convivencia de los Gobiernos con todas las doctrinas de destrucción y de muerte!»

Esta sensación que los españoles teníamos hasta ahora de estar ganando una batalla en favor de toda Europa y, en realidad, del mundo entero, había quedado reflejada en numerosos escritos de corresponsales y comentaristas; pero no llegó a tan alta categoría interpretativa como la que obtiene en el documento del Cardenal Verdier. Lleno de emoción, dice al Cardenal Gomá:

—«Es una lección extraordinariamente oportuna la que ustedes nos dan, Eminencia. Bajo esta sangrienta luz, nosotros apreciamos mejor los peligros que nos amenazan y vemos con más claridad cuáles han de ser nuestra vigilancia y nuestra acción. ¿No es de toda evidencia que la lucha titánica que ensangrienta hoy el suelo de la católica España es, en realidad, la lucha entre la civilización cristiana y la pretendida civilización del ateísmo soviético? Si lo que está en juego en estas luchas es el porvenir de la Iglesia Católica y de la civilización que ella fundó, porque no es solamente en favor de la España católica y tradicional por lo que han caído vuestros héroes; si vuestros Obispos, vuestros sacerdotes, vuestros religiosos, vuestras religiosas, vuestros fieles han muerto a millares; si vuestra Patria, tan bella en otros tiempos, ve hoy tantas iglesias incendiadas y destruídas, tantos tesoros artísticos destrozados y dispersos, tantos recuerdos incomparables desaparecidos; si, en una palabra, España ofrece en estos momentos un sacrificio único en la Historia, es que los enemigos de Dios la habían escogido para que fuese la primera etapa de su obra de destrucción».

Bien quisiéramos nosotros, los españoles, que todos los católicos necios o simples, coqueteadores con el comunismo, mediten sobre esas palabras escritas por uno de los más insignes Purpurados de la Iglesia, Arzobispo de una archidiócesis desde la que se puede contemplar muy bien el panorama del mundo civilizado.

Y mediten, asimismo, sobre esta voz profunda y noble que lanza al mundo el Arzobispo de Westminster, en otra carta también dirigida al Cardenal Gomá.

—«Pronto—dice el gran jerarca del catolicismo inglés—nos dimos cuenta de que ésta no es una guerra civil cualquiera a favor de una dinastía o de algún régimen especial, ni tampoco, como se ha dicho, está en juego la democracia del pueblo español. Vimos en esta deplorable lucha fratricida una conmoción tremenda que sacude los mismos cimientos de la vida social y que ha puesto en peligro hasta vuestra existencia como nación. La conflagración en la Península española estaba destinada, por los que la empezaron, a convertirse en un incendio universal, en el cual la civilización cristiana estaba condenada a consumirse. No hemos titubeado en advertir a nuestros compatriotas que la paz social y las instituciones cívicas de nuestra propia patria estaban en peligro de los fuegos encendidos en España, pues dice el refrán: «Cuando la pared medianera del vecino arde, nuestra propia casa puede pronto incendiarse». Rehusamos ser partidarios políticos; pero vemos y hemos visto desde el principio que no sólo el catolicismo, sino la religión, en cualquier forma, ha sido el blanco principal para el ataque de las fuerzas anti-Dios, que están resueltas a hacer de España el centro estratégico de una revolución mundial contra la misma base de la sociedad civilizada en Europa».

Y en unas palabras que quisiéramos ver reproducidas por todas partes, y que no dejarán de punzar el alma de algunos inconscientes, el Arzobispo de Westminster escribe: —«Vuestras palabras iluminarán la ignorancia que obscurece lo que está pasando en España. Demostrarán que el espíritu anticristiano está empeñando un conflicto de vida o muerte contra la religión de Cristo y la civilización cristiana. Pondrán de relieve la obra tendenciosa de poderes internacionales ocultos y harán caer la venda de los ojos de algunos escritores, quienes en ciertas publicaciones católicas se han demostrado ciegos hacia los sagrados intereses que se ventilan en el triste conflicto que está dividiendo a vuestra Patria».

¡Escritores! ¡Propagandistas! ¡Creyentes! ¡Cuánto daño ha causado a la fe y a España, la estúpida frivolidad de algunos católicos que, sin detenerse a pensar y a informarse debidamente sobre los sucesos de España, se han inclinado inesperadamente hacia los rojos, formulando interpretaciones caprichosas o ridículas respecto de la España nacional! ¡Quiera Dios perdonarles a todos, como les perdonamos los españoles! Merced al cielo, ya empiezan las voces de los grandes pastores de la Iglesia a hacernos la justicia debida y tan largamente esperada.

MANUEL AZNAR

29 de Septiembre de 1937.

...pués de evacuar a Villaviciosa, ...rojos la bombardearon desde las ...turas inmediatas, destruyéndola

...enemigo está herido de muerte», dijo ayer el general ...Moscardó, al regresar de una inspección por el frente de Aragón. Los rojos se encuentran cada día más desalentados

...SALAMANCA, octubre 20. (Ha...) ...columnas nacionalistas ...en Asturias continúan ...en territorio rojo, ga... ...constantemente nuevo terre... ...marcha sobre Gijón y la ...minera, en la cual los ele... ...sindicalistas han tratado de ...fuertes; se tiene conoci... ...de que muchos jefes que se ...el Gijón han optado por ...el país.

...corresponsal del G. C. G. que ...camina con las tropas na... ...en el frente ha informado ...:

...cuatro columnas nacionalis... ...operan en el sector orien... ...ocuparon el avance, ocupan... ...en el curso de la cam... ...su penetración, han logra... ...una cuña a una profun... ...de doce kilómetros; los ro... ...su fuga, incendian las al... ...asesinan a los habitantes ...distinguidos. Mas, nuestras ...de ingenieros reparan los ...materiales principalmente los ...y puentes. Villaviciosa, que ...sufrido muy poco antes de la ...de los rojos, está con... ...ahora en un montón de rui... ...los fugitivos, desde unas ...vecinas, bombardearon la ...empleando cañones de ...Sin embargo, no de... ...rápido progreso de las hues... ...

...avance de las columnas ...las tropas del gene... ...Franco tomaron dos tan... ...camiones.

...jóvenes oficiales de ...fuerzas se han dado mu... ...de positivo valor perso... ...teniente Juan Garré y Fe... ...Valencia fueron propuestos ...Cruz Laureada.

...primero de estos oficiales con... ...un pelotón una trinche... ...y el segundo se batió ...dentro de Villaviciosa ...núcleo de mineros, quedan... ...casi todos los que ...al oficial, el cual re... ...su ametralladora hasta ...todos los enemigos».

...en el frente de Aragón, ...están en una situación ...hay pocas esperanzas ...puedan reaccionar, tras de ...asaltos de los na... ...que les han quitado toda ...de rehacerse.

...de ese frente a la ...Nacional España, di... ...:

...General Moscardó, héroe de la ...del Alcázar, que ha susti... ...general Pinto y Manso des... ...ha declarado: «El ...está herido de muerte». ...haber regresado de una ...por el frente de opera... ...de Fuentes del Ebro. ...alerta, poderoso, está ...para aquéllos que le vieron barbudo, pálido, desencajado, cuando salió del Alcázar. Nos informa:

«Los ataques de los rojos pierden intensidad cada día que pasa. No hay sino un solo motivo para esto: que están quebrantados. El enemigo posee algún material, está dirigido por un mando que no hay que juzgar incapacitado totalmente; pero los soldados no poseen moral, carecen de disciplina. Cada día tenemos una nueva prueba en los asaltos. Mientras que por mi parte, me siento orgulloso de mandar a una gente que en la tarea ingrata y sin gloria de la defensiva, siempre se siente fiera y con los mejores impulsos. Me maravillo de su fe y de su disciplina a la lid.

«Cuando caiga Gijón esa situación habrá de agravarse. Poco antes de la caída de Santander, los rojos intentaban algunos contraataques que carecían de cierto vigor; pero ahora, cuando vamos sobre Gijón, no se mueven, están paralizados, sin iniciativas porque nosotros lo hemos dispuesto así. El ataque se está ejecutando a fondo. Sabemos, empero que ni los mismos rojos tienen confianza en los resultados finales» .

Dr. ROSATI
DENTISTA
O-Reilly 67 — Tel. A-9422

PROPIETARIOS

La aguda competencia comercial e industrial y el aumento de precio en las Materias Primas han traído como consecuencia el empleo del latón, calamina y otras aleaciones inferiores en la fabricación de llaves y accesorios para instalaciones sanitarias. No pretendemos cambiar su preferencia por artículos de tal o cual marca; esto es sólo un consejo amistoso y desinteresado; la calamina no resiste la acción del cloro ni puede ser niquelada o cromada de nuevo, y su duración es de todos conocida para que insistamos aquí sobre ello. Las llaves y accesorios marca PUJOL HABANA son fabricadas exclusivamente con BRONCE FUNDIDO de la más alta calidad. A ustedes toca ahora decidir lo que mejor convenga a sus intereses.

LAS LLAVES PUJOL NO SE SALEN

En Salamanca se comenta con gran indignación la amenaza de abrir una frontera que no fué nunca cerrada

La emisora de Valencia comunicó por radio que en Brest, Francia, se están terminando de construir seis submarinos destinados a Cartagena, que serán tripulados por franceses

SALAMANCA, Oct. 20. (The N. Y. Herald Tribune) Después de la toma de Villaviciosa, en Asturias, las tropas de Franco se hallan a tiro de cañón de Gijón y avanzan, ya tomado Infiesto, hacia Oviedo, de la que les separan 45 kilómetros.

Igualmente avanzan hacia la capital asturiana por el sudeste, estando a vista de Pola de la Viana, a 30 kilómetros de Oviedo.

La emisora de Valencia comunicó que en Prest, Francia se hallan terminándose seis submarinos para el gobierno rojo, destinados a Cartagena y que serán tripulados por franceses.

El diario «Unidad» de San Sebastián desemascara los manejos para que el Gobierno francés entregue al de Valencia la flota pesquera que está internada en diferentes puertos franceses. Otros diarios nacionalistas como la «Gaceta Regional» de Salamanca comentan con indignación que la propaganda marxista pida la apertura de la frontera franco-española por el lado de Cataluña, pues las vías de tierra mar y aire están abiertos, diariamente, para el material de guerra y hombres que pasan de Francia a España en beneficio exclusivo de las fuerzas marxistas.

Un decreto del gobierno italiano dispone que los subditos culpables de delitos militares cometidos en el extranjero serán castigados en Italia

ROMA, Oct. 20. AP.— Un decreto dictado hoy por el gobierno dispone el castigo en Italia de todo italiano culpable de la comisión de delitos militares en los demás países.

El decreto determina que las sentencias impuestas por tribunales militares extranjeros a subditos italianos podrán cumplirse en Italia si el crimen cometido figura entre los castigados por el Código Penal de Italia.

El decreto se aplicará, por ejemplo, a los italianos que se encuentran combatiendo en el ejército del generalísimo Franco.

DINERO
sobre alhajas
Prendas de Ocasión a precios sin competencia.
LA REGENTE
Neptuno y Amistad.

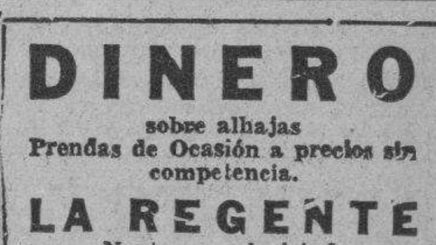

ARTICULOS PARA PERRO
Y TINATA MATA LA GARRAPATA

VESTIDOS, ABRIGOS, COLLARES, CORREAS, CADENAS, BOZALES y el famoso jabón "TINATA", tan popular y conocido.
La Casa del Perro
NEPTUNO 38.

M.E.C.D. 2016

OSCAR VITT FIRMO PARA DIRIGIR EN 1938 A LOS INDIOS DEL CLEVELAND

GEORGE EARNSHAW, EX-PITCHER DEL FILADELFIA, QUIERE VENIR A JUGAR AQUI ESTE AÑO

SPORTS DIARIO DE LA MARINA SPORTS

PAGINA CATORCE LA HABANA, JUEVES 21 DE OCTUBRE DE 1937 AÑO CV

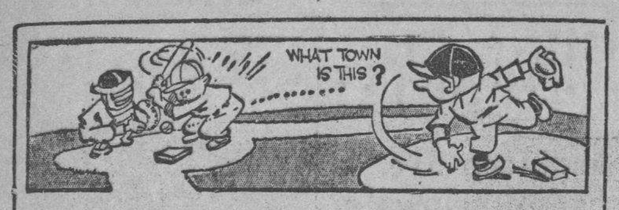

DESDE EL BULL PEN

George Earnshaw quiere venir a la Habana, sólo por tres semanas. Watson Clark ha sido separado de la nómina de los Dodgers de Brooklyn.—Lazzeri parece que va hacia San Luis.

(Por PEDRO GALIANA)

GEORGE EARNSHAW, que fué gloria de los Atléticos de Filadelfia en los días championables de 1929, 1930 y 1931, desea venir a jugar en el campeonato profesional que se inicia el sábado en La Tropical, pero, sus proposiciones no pueden ser atendidas por los managers locales por la sencilla razón de que quiere venir a jugar solamente por tres semanas... Olivares, que está falto de pitchers con motivo de la retirada de Carl Doyle, la estrella del Memphis, pudiera utilizar a Earnshaw, cuyas demostraciones en el club Bushwicks, fueron este año convincentes, pero, «esa inseguridad que hay de que el veterano hurler quiera quedarse aquí, impide su contrata».

Earnshaw, dicho sea de paso, vive los inviernos en Sarasota, un pequeño pueblecito de la Florida.

Ya están jugando en New York con las nuevas reglas del basketball, y Hank Greenberg, primera base de los Tigres de Detroit, y vecino del Bronx, está encontrando cierta dificultad para desenvolverse en el floor...

Watson Clark, uno de los coaches del Brooklyn, fué dejado en libertad hace días, sólo para ser firmado, momentos después como manager de una de las sucursales del club en las menores.

Clark era el último de los players de la «dinastía del Tío Robinson», que quedaban en Flatbush. Su ingreso en la novena se registró en 1927, y su mejor año fué el de 1932, cuando resultó el último pitcher del Brooklyn que ganó 20 desafíos en la temporada.

La contrata de Oscar Vitt para dirigir a los Indios de Cleveland en 1938, cierra más el círculo de posibilidades a Tony Lazzeri, pero, los que entienden bien de todas estas cosas aseguran que Tony caerá en el equipo de los Browns de San Luis.

En el interin, los Yankees buscan un second-baseman de calibre para reemplazar a Lazzeri, y los cronistas de New York aseguran que el hombre es Joe Gordon, que fué una sensación con los Newarks, en la última season. Don Heffner tendrá también un chance en las prácticas de la primavera, pero, todos los cálculos que se hacen presentan a Gordon en la posición.

John Broaca

Pudiera ser, empero, que surgiese un eléctrico en la persona de Henie Schulte, del Kansas City, que jugó sensacionalmente en la Asociación Americana en 1937.

NO BUSQUE ESTO EN LOS BOX-SCORES

Joe DiMaggio tuvo que abandonar la lista de las exhibiciones baseboleras que tenía preparadas, debido a que en las oficinas de los Yankees no vieron con buen gusto su aparición en Dexter Park el domingo último... La famosa pandilla del Gasómetro, de los Cardenales de San Luis, que ganó la serie mundial de 1934, ha desaparecido casi totalmente... Los únicos supervivientes son: Joe Medwick y Dizzy Dean... Un grupo de amigos de Mike González acudió ayer al muelle de la P. and O. a recibirlo, en la creencia de que el popular coach de los Pájaros Rojos retornaba a la ciudad, pero, la espera fué inútil... Mike salió de New York para San Luis al terminarse la serie mundial y no se sabe más nada de él... ¿Qué se ha hecho de los Cardenales de 1934?... Nosotros les diremos: Pepper Martin está llegando al fin de su carrera y se dice que será enviado a Brooklyn... Bill Delancey, dirige un team en Arizona... Leo Durocher ha sido enviado a Flatbush... Rip Collins está con los Oseznos de Chicago... Frisch no juega ya activamente... Ernie Orsatti vive tranquilamente en Hollywood y Jack Rothrock acaba de ser libertado por los Atléticos de Filadelfia...

Sigue aún sin decidir el trofeo que donó el Gobierno Cubano para ser discutido en el match de football internacional que se efectuó aquí el día primero de enero... Los elevens de Auburn y Villanova volvieron a empatar... Esta vez a cero.... Y ambos quieren decidir, viniendo a Cuba en el Invierno.

Carl Henríquez, incidentalmente, no ha decidido aún lo que será de la SEMANA DEPORTIVA, y su abogado Collazo, está gestionando cerca del Coronel Batista el crédito necesario para que esa gran atracción del turismo resulte una realidad.

Si conseguimos la SEMANA DEPORTIVA, Cuba se verá favorecida con la presencia de algunos miles de turistas desde diciembre a enero.

Bill Terry, que se encuentra en Memphis, acaba de desmentir que los Giants tengan ideada alguna transacción...

«Cualquier cosa que se escriba en ese sentido es pura imaginación»—dice Bill. «No hemos pensado todavía en transacciones, ni pensaremos hasta que llegue el mitin de diciembre».

Johnny Broaca espera que los Yankees le brinden un nuevo chance en la Primavera, pero, todavía no ha dicho donde está... Cuando Joe DiMaggio visita un restaurant pone más interés a los platos que le brindan, que al show del cabaret... Y esto es de fácil explicación: Joey tiene un café en San Francisco y está siempre a la caza de innovaciones...

Venció el team de la ODAC en pelota, 6 por 5

Jugaron mucho los boys de la organización para lograr la decisión del encuentro.

Tal como se esperaba resultó reñido e interesante el juego de las Selecciones de la Liga Popular y de la O. D. A. C.

La selección popular superó en batting y en pitching a la de la C. D. A. C., pero su deficiente fielding en el inning de apertura, dos bases por bolas y dos oportunos hits, le dieron ventaja a los jugadores del circuito de Suárez Rocabruna.

C. Rivero, pitcher de la selección popular, comenzó flojo en el primer inning, pero en los ocho restantes, sólo tres hits aislados pudieron conectarle los representantes de la O.D. A.C.

Prácticamente decidió el juego el fielding de la selección de la O. D. A. C. pues sólo un player de la Popular resultó ponchado en una sola ocasión en el juego. realizando el infield y el outfield brillantes jugadas sobre los batazos de los Populares.

La nota sensacional de la tarde resultó el formidable batting del slugger de la Escuela Parroquial. Marcelino Montañez, que fué el único player que mantuvo un overage de 1000.

Pepe López, magnífico receptor de la Parroquial defendió como un maestro su posición y bateó dos hits en tres veces al bate. Los honores del fielding correspondieron a R. Noble centerfield de la O. D. A. C., que realizó sensacionales cogidas que fueron muy aplaudidas por los fanáticos que presenciaban el encuentro.

En general puede decirse que fué un gran juego y que tanto la Liga Popular como la O. D. A. C., demostraron estar en condiciones de realizar un bonito papel en las eliminaciones olímpicas que se avecinan.

Score del juego:

Selección de la Liga Popular

	V.	C.	H.	O.	A.	E.
Carricarte, cf	4	0	1	2	0	0
Sta. Cruz, ss	3	2	1	1	3	1
Labarrera, lf	3	2	1	2	0	0
Carrera, 2b	4	1	1	1	1	1
Pereira, 1b	3	0	1	9	0	1
Castillo, 3b	2	0	0	1	1	1
Junco, 3b	1	0	0	2	2	0
López, rf, c	4	0	2	6	0	0
Morales, c, rf	0	0	0	0	0	1
Montañez, rf	2	0	2	0	0	0
Rivero, p	4	0	1	0	3	0
Silveira, rf	0	0	0	0	0	0
Totales	30	5	10	24	10	5

Selección de La O. D. A. S.

	V.	C.	H.	O.	A.	E.
Alfaro, ss	1	2	0	3	5	1
Pérez, 2b	3	1	2	3	1	0
Deschapelle, 3b	3	1	1	1	1	1
Pedemonte, lf	4	0	0	3	0	0
Vadés, 1b	4	1	1	7	0	0
Noble, cf	4	0	1	6	0	0
García, c	3	0	0	3	4	0
Ramírez, p	1	0	0	0	1	0
Carmona, rf	3	0	0	2	1	0
C. Valdés, p	3	0	0	0	0	0
Totales	29	6	5	27	13	2

Anotación por entradas:
Selección Popular 203 000 000—5
Selección O. D. A. 400 200 00x—6

Empujadores: Labarrera, Carrera, Pereira, Castillo, López, de la Popular; Pérez, Deschapelles y Noble de la O. D. A. C. Two base hits: Carricarte, Stolen base Santa Cruz 2, Alfaro 2, Pérez, Deschapelle, García, Carmona. Bases por bolas: Rivero 7, Ramírez 5. Valdés 3., Ponches Rivero 2. Valdés, Ponches, Rivero 3, Valdés 1. Hits a los pitchers: A. Ramírez, 4 en 3 innings y dos tercios y doce veces al bate. A. C. Valdés, 6 en 6 y un tercio y 18vb. Dead ball. Rivero a Deschapelle: Balk: Ramírez. Quedados en bases. S. Popular 5; O. D. A. C. 0 Carreras limpias: Selección Popular 5, Selección O.D. A. C. 1. Tiempo: 2 horas 15 minutos. Umpires: Vega en home, Calderón en bases. Anotador: Miguel A. Monsesinos.

NO LLEGARON TODOS LOS PLAYERS AMERICANOS QUE ESTABAN CONTRATADOS

Algunos tropezaron con dificultades antes de salir, y por ello no pudieron tomar el vapor que llegó ayer a la Habana.—Joe Olivares fué el más perjudicado en la demora.—Notas.

«HABANA» Y «MARIANAO» JUGARAN EL SABADO

(Por PEDRO GALIANA)

La temporada de baseball profesional comenzará pasado mañana, sábado, sin falta, pero los clubs no podrán presentar todavía a los line-ups regulares que tenían proyectados.

Ayer por la mañana se esperaban todos los jugadores americanos contratados, pero, cuando se hizo el recuento de los muchachos que llegaron por los muelles de la P. and O. se observó que seis no habían respondido al pase de lista. Entre éstos estaban: Spearman y Marlock, del Marianao; Doyle, Morris y Williams, del Habana, y Allen, del Almendares.

Los únicos que pisaron tierra cubana, contentos y dispuestos a cooperar con los managers locales por el éxito de la temporada de baseball, fueron: el outfielder Stone, del club Habana; el pitcher Henry McHenry, del Marianao ;el catcher Duncan; el pitcher León Day y el third baseman Dandridge, del Almendares; y los pitchers Griffith y Brown; el catcher Perkins y el infielder Sammy Bankhead, del Santa Clara, quienes fueron recibidos por José María Fernández, Lázaro Salazar, Joe Olivares, Emilio de Armas, Dolf Luque y los demás.

HACIA SANTA CLARA

Tras de hospedarse en el «Hotel Boston» y descansar del viaje realizado, los jugadores pertenecientes a los teams locales practicaron en el Stadium de La Tropical, y los del Santa Clara arreglaron sus maletas para seguir viaje a la ciudad de María Abreu, a donde deben de llegar hoy en horas de la madrugada.

Armitas encabezaba el grupo, acompañado de otros players, entre los cuales figuraba Jorge Comellas, el pitcher estrella del club Salisbury. Lázaro Salazar, manager del team, no saldrá hasta mañana, viernes, por la tarde, según un anuncio oficial que él mismo hizo en los muelles.

COMO QUEDAN LAS NOVENAS

Debido a la ausencia de los jugadores cubanos que se encuentran en México, y al tardío viaje de los players americanos que faltan por llegar, las cuatro novenas que integran el champion tendrán que romper el fuego pasado mañana, con line ups totalmente distintos a como han de funcionar regularmente en la temporada.

EL HABANA: Uno de los que más ha sufrido con el inesperado contratiempo de la ausencia de los jugadores americanos es Joey Olivares, quien debido a la situación creada, tendrá que adquirir los servicios de distintos hombres para ser utilizados solamente en los primeros días.

Estando Couto enfermo, Salvador Hernández será el catcher del partido inicial contra el Marianao. Tomás de la Cruz ocupará el box, con Gilberto Torres en primera, Oscar Rodríguez en segunda, Sungo Carrera en tercera y el manager Olivares en el short.

Tarzán Estalella estará en el left field, con Vázquez en el center y el americano Stone en el right.

Si Saldá y Rosell llegan el sábado, podrán ser utilizados en el game del domingo. En caso contrario, es posible que pitchee Juanito Eckelson.

El Marianao no podrá contar con la novena que Dihigo tenía pensado, a menos que el «hombre-team» arribe el mismo sábado por la mañana, cosa que se tiene en duda.

Lo más probable es que el team rompa el fuego con Fermín Cuerra en el catching; Julio Rojo en la inicial ;Armando Paituví en segunda; Javier Pérez en la tercera y Strike Valdés en el short. Manolo Veitía podrá ser el left field, con Cando López en el center y Pagés o Manolo Fortes en el right.

Juan Montero puede abrir la temporada desde el box, quedando Oscar Campos o McHenry para el domingo.

El ALMENDARES presentará casi el mismo team que tenía planeado, sólo que Pepe Abreu jugará la segunda en lugar de Allen, mientras Miraval, Hernández y Linares cubren el outfield.

El SANTA CLARA abrirá con Perkins en el back stop; Griffith en el box; Lázaro Salazar en primera; Rafael Ruiz en segunda; el Pollo Rodríguez en tercera; Bankhead en el short, yCastaño, Cocaína García y Brown en los jardines. Si Chile Gómez y Santo Amaro llegan, por fin, el sábado, entonces uno de ellos irá a la intermedia y Santo Amaro se encargará del outfield.

Debemos advertir que estos line-ups son hijos, únicamente, de la ausencia de los players contratados. A medida que estos jugadores vayan arribando, se harán las sustituciones y para mediados de noviembre tendremos a todos los teams ne su habitual top-form.

El Almendares, incidentalmente, practicará esta tarde, a la una, en los terrenos de La Tropical, cosa que nos advierte Adolfo Luque. El team saldrá mañana, a las cuatro, en dirección a Santa Clara.

Olivares esperaba anoche cables de Morris y de un nuevo pitcher que ha contratado en lugar de Doyle, quien, aparentemente, ha desistido del viaje. Williams le envió una carta con Stone, diciéndole que no había embarcado por estar enfermo. Williams dice que llegará el miércoles próximo.

Allen, la segunda base del Almendares, no vino por tener a su esposa en cama, y los hombres de Dihigo, no los sabe más que él y Dios.

Fué terrible la odisea que pasó el 'Endeavour I'

El yate que regateó en las justas de la Copa «América» pasó varias semanas perdido.

LONDRES, (Sitors Press). La campana de Tollesbury había sonado ya una vez cuando se dió la noticia de que el yate «Endeavour I» había aparecido cerca a las Azores. La alegría había llenado las almas de aquel cacerío de marinos, de donde provenía la mayor parte de la tripulación del yate velero perdido desde hacía dos semanas en medio del Atlántico, pero sólo por corto tiempo, pues pronto se supo que la noticia era falsa. La segunda vez que sonó la campana los habitantes se habían cerciorado ya de la autenticidad del informe. El «Endeavour I» había sido visto cerca a la costa de Irlanda. La frágil embarcación había atravesado cerca de cuatro mil kilómetros del Atlántico del Norte, bajo sus propias velas, una hazaña mucho más azaroza que conquistar la copa «América», empresa en la cual había fallado ya en 1934, y en la cual su hermano el yate «Endeavour II», fracasó también este año.

El once de septiembre el «Endeavour I» salió de Newport Estados Unidos, a remolque del yate de vapor «Viva». Al día siguiente una tempestad los azotó durante diez horas. El viento soplaba a una velocidad de 180 kilómetros por hora. Las olas inmensas envolvían por completo el pequeño casco de acero, así que navegando en él daba la impresión de estar dentro de un submarino. Durante varias horas el timonel tenía que permanecer amarrado a la rueda. A cada hora era necesario relevarlo. El propio capitán fué barrido a la mar por una ola, pero se salvó milagrosamente agarrándose de un cable. Cuando vió que era imposible permanecer sobre cubierta, mandó atar el timón y ordenó a toda la tripulación abajo. El trece de septiembre cuando se hubo calmado un tanto la tempestad descubrieron que se había roto el cable de remolque. Por radio oyeron dos semanas más tarde el mensaje poco consolador de: «Se ha perdido toda esperanza de encontrar al «Endeavour I», pero viento en popa, se acercaban a las costas de Irlanda. El recibimiento al entrar en la rada de Gosport, fué un delirio de entusiasmo. Veinte mil personas se habían congregado en las orillas del canal. Todo el pueblo estaba de gala con pendones y banderolas. Toda clase embarcaciones se congregaron en el canal de la Mancha, incluso imponente acorazados. Solo el modesto capitán Ned Heardse sintió incómodo ante «tanto aparato innecesario».

AMATEUR ACES!

TIPS DE AQUI Y DE ALLA!..

MIRANDOLOS PASAR...

El martes asistí a mi primer encuentro de basketball de la temporada después de retornar de los Estados Unidos, y colocado en el stand de la prensa pude apreciar que: el capitán Carlitos Hernández se ha convertido en un «habitué» de las justas del floor desde que lo designaron para el Comité Olímpico... Adelina Sepúlveda está a pupilo en primera fila, pero, cada time-out tiene tiempo suficiente para acordarse del hotel Herald Square en New York... Raquel Jacquet, luce más simpática que nunca desde que se pasó algunos meses en Miami... Oh, esa Flager Street!!! Olguita del Pico, no pierde la picardía de su mirada... María Luisa Bonafonte, los esposos Casas, y «Mammy» Bonafonte forman siempre un party agitado en los stands, mientras el quinteto del Teléfonos está en acción en el floor... Martica Colon, del equipo del San Carlos, parece haber estado todo el verano en constante entrenamiento... Jamás he visto a una chica adelantar tanto en tan poco espacio de tiempo!!! Ahora nos luce perfecta en todos sentidos!!!... Martica Escarpenter convertida en senior, «vive los games» en los stands, y sin darse cuenta ejecuta todos los movimientos que sus compañeras hacen en el floor... El terreno carlista continúa favorecido por los fans, pero, es una lástima que no pueda presentar mayores graderías... Casi la mitad de los fanáticos que concurren a los juegos tienen que presenciarlos desde la «escalinata». Raúl Argüelles luce más grueso que nunca, y cuando usted le pregunta sobre las posibilidades de football intercolegial en el Yacht Club, contesta como lo hacía el difunto Bill Rogers:

«De ese asunto sólo sé lo que he leído en los periódicos!»

La mesa de los oficiales pasa mil apuros para hacer sus «disparos» al final de cada half, pero, cada vez que suena uno, el «aguilucho» Azcárate sonríe satisfecho, como diciendo: «Eso lo traje yo!»... Pappy Odoardo, más grueso que nunca, no habla tanto como otras veces, pero todavía mantiene la viveza retratada en la mirada... Por otra parte, Marcelino Albareda se muestra satisfecho de haber reducido algunas libras y observa, que el Comité Olímpico ha venido a darle la razón al escoger a Ramón Azcárate para coach del basket femenino... (Hace meses, cuando la Semana Deportiva, Albareda señaló al ex-pulgarcito para dirigir la selección senior de la Asociación, y muchos se le tiraron encima!)

o O o

Perico Lafourcade, veterano comentarista deportivo, retrnó al sector de los aficionados, solo para admirar la gracia de «Esa linda número Tres del club San Carlos!»... La prensa cubre con más entusiasmo que nunca los deportes aficionados... Todos los periódicos de la Habana, que suman más que los de New York, estaban representados... Y, la mayoría por sus «Jefes de Planas»... El floor carlista luce demasiado chico y hasta cierto punto inconveniente para una persona que le guste el basket ball, pero no hay duda que es el ideal para las damas... En half y half, Livio Morales se detiene para afirmar que «El team de la Universidad está en inmejorables condiciones, a pesar de que no cuenta con un floor amplio donde practicar»... (Los Marqueses les prestaban el suyo a una hora difícil de acceso y el Cubaneleco se los cedía para LAS DIEZ DE LA MAÑANA!)...

o O o

Manolo Zapico, más serio que nunca, sonríe alegremente y vuelve a ser el Manolo de hace 10 años cuando usted le recuerda sus proezas baseboleras... (Manolo ha ganado muchos campeonatos de basket como coach, pero, su orgullo consiste en haber conectado un triple a un pitcher zurdo hace semanas!... Julito (Sereno) Fernández, con 33 libras de sobre-peso, por lo menos hace votos de formalidad y asegura que las canchas de la antigua YMCA harán un milagro poniéndolo nuevamente a la altura de las circunstancias... Pepe Menéndez, excelente candidato al equpo Olímpico de basket va a todas partes con «camiseta negras», pero aclara que eso no quiere significar que «parle el italiano»... El hermanito de Perico Carbó está más orgulloso por su «speech de la radio», que por sus proezas del floor... A todo el mundo se encuentra lo llama aparte y le dice: «Improvisé ante el micrófono, no tuve que llevar papelitos!»

o O o

OTRAS NOTAS ESPECIALES

Livio Morales cree que el floor de los Caribes no estará listo sino hasta la temporada de 1938... En los círculos deportivos se comenta la distintamente la renuncia de Orlando Núñez, uno de los secretarios particulares de Sirgo... Mientras unos comentan que el Comité Olímpico no podrá conseguir nunca el crédito para ir a Panamá, porque están hablando las recaudaciones, otros insisten en que «el asunto está más que arreglado para Noviembre»... Josefina Odoardo pudiera practicar sola y presentarse solamente a las eliminaciones femeninas... Hay quien dice que, estando en buen entrenamiento, Zenaida Castro podrá conquistar a Josefina... Un coach nos aseguró el otro día que «La Guara» tiene más velocidad que nunca...

o O o

El entrenamiento de las muchachas que aspiran a formar el team Olímpico se iniciará, casi con seguridad, la próxima semana en el floor del club San Carlos... Ramón Azcárate dice que «en el floor carlista hay comodidades para las «girls» y espacio suficiente para realizar prácticas calísticas»... Los ensayos serán diarios en horas de la noche, ya que muchas candidatas al team trabajan hasta bien tarde y no pueden ir hasta la Víbora para ensayar por la tarde... Una de las muchachas que «están casi aseguradas» para el viaje es Martica Colón... Todos los expertos señalan y Azcárate dice que «es lo mejorcito que hay ahora en el floor»...

Cubaneleco y San Carlos hoy en el basket

Las muchachas de Neno Valdés saldrán al floor en busca de la segunda victoria del año.

Las muchachas del club San Carlos buscan esta noche su segundo triunfo en la temporada femenina de basketball.

Después del éxito facilísimo del primer día, cuando sacaron un total de cuarenta puntos de ventaja al quinteto del club Teléfonos, las carlistas han tomado la impresión de que no pueden ser contenidas en el resto del campeonato, y esta noche irán al floor dispuestas a igualar la proeza del día inaugural, derrotando al team del Cubaneleco, en idéntica forma.

Nosotros consideramos bueno el chance del San Carlos para ganar no sólo hoy, sino el mismo campeonato, pero, tenemos la sospecha que el triunfo de esta noche no será tan fácil como los leales del team esperan. El Cubaneleco tiene buen team —ya lo vimos jugar hace noches en su propio floor—y puede esperarse que brinde mayor oposición que el Teléfonos.

Esa jovencita Quiñones, del Cubaneleco, ha de representar un role de importancia en el equipo, y lo mismo decimos de Andreina Hernández, que jugó el año pasado del San Carlos.

Incidentalmente, entre las huestes del San Carlos y del Cubaneleco habrá hoy abierta rivalidad, por causa del traslado de Andreina al equipo eléctrico.

El juego de hoy comenzará a las nueve y media de la noche, se dará en el San Carlos, y como la noche inicial, promete reunir buena legión de aficionados en el home de los carlistas.

Estos presentarán su team invencible de días pasados, donde se destacan Raquel Lanz, Martica Colón, Berta Otazo y Josefina Martínez, que sale al floor con un mundo de aspiraciones.—G.

SARMIENTO Y ANIBAL CONTRA UGALDE Y MONTES, HOY, EN EL FRONTON HABANA MADRID

Equilibradas las fuerzas, el match intermedio debe resultar interesante.—Cubota frente a Azpeitia en el partido final, con Constante y Manjarrés en los cuadros alegres.

Ugalde figura en el match intermedio de esta noche en el Habana-Madrid. Acompañado de Montes mayor, el primer delantero del cuadro se dispone a una batalla formidable porque sus contrarios han de ser nueces muy duras de partir.

Es decir, que Sarmiento y Aníbal, que son los señores encargados de amargarle la vida a Mingo y al Guajiro, saldrán a la cancha conociendo que han de tener que luchar muchísimo por triunfar, pero confiados en que podrán llevarlo a cabo, a fuerza de seguridad y astucia.

Será una lucha colosal, porque las dos parejas están en grandes condiciones actualmente y el partido no se decidirá sino cuando los cuatro atletas hayan batallado ya hasta el máximum, Sarmiento en forma sensacional será digno rival de Ugalde en los cuadros alegres y Aníbal y Montes darán una nueva exhibición de sus facultades excepcionales.

Resultado de la función de anoche

Primer partido	Tantos.
Torres y Azpeitia, blancos	15
Pedrito y Vales, azules	25
Ganador: azules.	

Primera quiniela.	Tantos.	Pagos
1.—Torres	0	3.61
2.—Azpeitia	0	2.40
3.—Pedrito	6	2.58
4.—Vales	5	1.80
5.—Uría	0	3.61
6.—Gayarre	1	2.25

Ganador: Pedrito. Pagó a $2.25

Segundo partido	Tantos
Ugalde, y Uria blancos	15
Epifanio y Gayarre, azules	30
Ganador: azules.	

Segunda quiniela.	Tantos.	Pagos
2.—Epifanio	2	1.79
1.—Ugalde	6	3.58
3.—Cubota	2	1.92
4.—Pascau	0	8.35
5.—Carlos	1	2.08
6.—Montes, m.	4	2.50

Ganador: Ugalde. Pagó a $3.58

Tercer partido.	Tantos
Montes m., y Carlos, blancos	24
Pascau y Cubota, azules	30

HABANA-MADRID

Programa de la función de esta noche, que comenzará a las 8:30.

PRIMER PARTIDO. A 25 tantos. Ricardo y Rementería ,blancos, contra Pedrito y Esparza, azules. A sacar ambos del cuadro 14 y medio.

PRIMERA QUINIELA. A 6 tantos. Ricardo, Rementería, Pedrito, Esparza, Vales y Díaz.

SEGUNDO PARTIDO. A 30 tantos. Ugalde y Montes, blancos, contra Sarmiento y Aníbal, azules. A sacar ambos del cuadro 14 y medio.

SEGUNDA QUINIELA. A 6 tantos. Sarmiento, Aníbal, Constante, Azpeitia, Manjarrés y Cubota.

TERCER PARTIDO. A 30 tantos. Constante y Azpeitia, blancos, contra Manjarrés y Cubota, azules. A sacar ambos del cuadro 14 y medio.

OSCAR VITT, ES EL NUEVO MANAGER DE LA NOVENA DE LOS INDIOS DEL CLEVELAND

Firmó por dos años, tras de sostener una larga conferencia con Alva Bradley.—Steve O-Neil quedará en el club en calidad de coach.—Vitt era un ganador en el «Newark».

(ESPECIAL AL «DIARIO»)

CLEVELAND, octubre 20. (AP.)—Alva Bradley, presidente de los Indios de Cleveland, anunció hoy el nombramiento de Oscar Vitt, manager del club Newark, de la Liga Internacional, como nuevo manager de los Indios, sustituyendo a Steve O'Neill, que seguirá en la nómina del club como coach.

La sustitución pone término al estado de incertidumbre que reinaba alrededor de O'Neill, desde hace meses, que se anunció casi oficialmente su salida del club.

Vitt, que tiene 47 años, dirigió esta última campaña al club Newark, que es la sucursal de los Yankees en la Liga Internacional, y ganó el pennant con una ventaja de 25 juegos y medio sobre el club Montreal, que finalizó en el segundo lugar. Después derrotó al Columbus, de la AAA, en la serie mundial chiquita, ganando los últimos cuatro matches tras de haber perdido los tres primeros.

Vitt jugó en sus días baseboleros con el Detroit y el Boston, de la Liga Americana. Su posición favorita era la tercera base, pero, también apareció en el short. Su última campaña fué en 1921.

Actuando en las menores, Vitt dirigió a los clubs Salt Lake City, Hollywood y Oakland, de la Liga del Pacífico, y guió a los últimos a un pennant en 1935. La semana pasada Vitt conferenció con Bradley, y seguidamente marchó hacia la Costa.

O'Neil, que fué un catcher formidable en sus buenos tiempos, dirigió al Toronto y al Toledo en las menores, y después aceptó una proposición para encauzar a los Indios de Cleveland.

Su labor fué sincera, pero, aun sus amigos admitieron en septiembre que había fracasado. En 1936 finalizó en segunda división por primera vez en algunos años, y este año terminaron en cuarto puesto.

Bradley anunció también hoy que el futuro de los coaches George Uhle y Wally Schang, será determinado por Vitt en el futuro. El nuevo manager ha aceptado un contrato de dos años. O'Neil, por su parte, se ha limitado a comentar:

«Hice las cosas lo mejor que pude, pero, si los oficiales del club piensan mejor un cambio de caras, gustoso me retiro, deseándoles la mejor suerte del mundo».

Vitt, mientras tanto, ha asegurado que al firmar como manager del Cleveland ha visto cristalizar la ilusión de su vida.

M.E.C.D. 2016

NO JUGARAN DE NOCHE LOS BROWNS NI LOS CARDENALES EN 1938

VENCIO ANOCHE EL VEDADO TENNIS AL MIRAMAR, EN BASKET CON ANOTACION DE 29 POR 39

TOPICOS FUTBOLISTICOS

Probablemente juegue en la Habana un equipo vasco.
El Hispano recibió ya el torneo recientemente ganado.
El Deportivo Español, de Santiago de Cuba, ganó 2x1.

(Por PETER)

El martes celebró junta ordinaria el Comité Directivo de la Federación de Futbol de la Habana. Reunión en la que ni siquiera a última hora cuando se trató sobre el viaje que hay en perspectiva a Barranquilla, hubo discusión. Resultó una reunión tranquila, y la cual tuvo su epílogo alrededor de una mesa. El Delegado del Hispano, señor Merino, hombre serio, según él, recibió la Copa de «La Vajilla», recientemente ganada en un torneo que comenzó en el Campo Armada y terminó en el Campo Polar, y ya se va haciendo imprescindible que el que reciba un trofeo en la Federación, «tiene que mojarlo», porque las cosas se han puesto de tal manera, que si el portador del trofeo no invita, le dicen que se haga, y hasta ahora, en ese sentido, ningún federativo se ha desteñido.

De todo lo tratado en la reunión del martes, el acuerdo que más nos agradó oir adoptar, fué el de pedir detalles al representante de la Selección Vasca, que va a jugar a México, con el propósito de ver si al regreso, puede jugar en la Habana. Y decimos que fué lo que más nos agradó, en primer lugar, porque ya va siendo hora de que la afición cubana tenga un equipo fuerte en balompié, y en segundo lugar, porque en ninguna ocasión como ahora en que el equipo en cuestión, está formado por los jugadores más destacados del Norte de España. Hoy tenemos muchas notas que nos ocupan todo el espacio, y por eso vamos a dejar para otro día algunos datos sobre ese equipo vasco.

Nuestro corresponsal deportivo en Santiago de Cuba, José Ocejo, nos envía un reportaje del juego de futbol celebrado el pasado domingo en los predios de «Torombolo». Dice así:

«Ante numeroso público que llenó las amplias gradas del Stadium Leguina se enfrentaron por la «Copa Polar» los campeones de Futbol de Oriente contra el Deportivo Español que nuevamente se ha tirado a la arena balompédica en la región oriental.

Tras de un partido que se jugó a todo tren sobre todo en los minutos finales, los campeones del Hispano salieron por la puerta de la derrota con la anotación de 2 tantos por 1.

Antes del encuentro los fanáticos daban logros a favor del Hispano por que la superioridad manifiesta de sus jugadores parecía que ganarían por tantos.

El primer tiempo terminó 1 goal a cero a favor del Hispano que anotó por un remate de Matasiete desde la línea de goal, que Humberto, el portero español no pudo detener. Este tiempo fué de dominio del Hispano que embotelló al Español. Julio y Amador medio y defensa del Español se distinguieron mucho en este tiempo en la defensiva, al igual que Pepe Fernández que cortó mucho juego. El segundo tiempo fué igual que el anterior, dominando el Hispano, pero sin resultado. En este tiempo, a los 20 minutos, Andrés, extremo derecho del Español se internó y por fallo de Montañés, a un metro de la puerta, anotó el primer tanto del Español. Montañés primero y luego Ardilla, por el dribling pierden oportunidades de anotar para el Hispano; faltando para terminar el juego, cinco minutos, en una mala salida del puerta Hispano, Rodríguez remató para anotar al Español el goal de la victoria.

Juan y Quico de los vencidos realizaron buenas jugadas en la defensiva y Ardilla y Rigo se distinguieron en la delantera; los demás muy faltos de entrenamiento.

El arbitraje del encuentro a cargo de Paco Pérez estuvo brillante, llevando el juego sin incidentes. Villaverde, defensa derecho del Español, tuvo que abandonar el terreno de juego a los 20 minutos del juego del primer tiempo lesionado. Sólo con diez jugadores terminó el Español el encuentro por lo que la victoria ha sido una sorpresa para la inmensa legión de fanáticos que se dieron cita en los terrenos del Leguina Park.

Pepe Bolea el incansable luchador del Futbol Oriental estaba muy contento con la victoria de sus muchachos.

Los equipos alinearon de la siguiente forma:

Deportivo Español: Humberto, Amador, Villaverde, P. Fernández, Julio, Tato, M. Angel, Andrés, Rodríguez, Armandito, Fernández, Bolea.

Hispano: Nene, Juan, Montañés, Pancho, Quico, Garcés, Ocejo, Mipelito, Montes, Ardilla, Rigo.

Relación de los acuerdos adoptados por el Comité Directivo de la Federación de Futbol de la Habana en su sesión ordinaria celebrada el día 19 de los corrientes:

Dar traslado al Racing F. C. de la baja presentada por su jugador Bernardo Gascón a los efectos del artículo diez y siete de nuestro Reglamento.

Se aceptan las siguientes altas de jugadores: Por el D. Centro Gallego, Bonifacio Campos y Avelino García Ballina; por el D. Hispano América la de Alberto Barciela González y por el Nacional F. C. la de Laureano López Rodríguez y Francisco Morales Quintana.

En relación a una comunicación enviada por la Asociación de Football de la República por la que nos invita para la tom ade posesión de la nueva Nacional así como a los presidentes de clubs de la serie A y B y de la Liga Intercolegial, se acordó darnos por enterados y hacerlo extensivo a los mismos.

En relación a una comunicación enviada por la Asociación de Futbol de la República por la que nos invita para la toma de posesión de la Delegación de Euzkadi, se acordó ir a recibir al mencionado equipo, e invitarlos para que concurran a nuestro local social el día de la llegada del mismo; y contestar al Delegado que mencionan en la carta residente en Ciudad México, expresándole nuestros deseos favorables a que se efectúe una serie con dicho club en esta capital y solicitar al mismo tiempo nos envíen el número de juegos que aproximadamente pueden jugar, sobre qué fecha podrán desplazarse a celebrar los mismos y las condiciones económicas.

Darnos por enterados de una comunicación fechada en 19 del corriente enviada por la Asociación Habanera de Arbitros por la que nos participa la baja del colegiado señor Francisco Mascaró.

En relación a una comunicación enviada por la Asociación Habanera de Arbitros se acordó encarecer de los Delegados Deportivos complazcan a la referida Asociación en su petición, evitando de esta manera el estacionamiento de personas que molestan continuamente entorpeciendo las funciones de los colegiados.

Se acuerda dirigirse a los clubs afiliados a este organismo, solicitando que envíen las listas de sus jugadores para proveerlos de los carnets correspondientes a la próxima temporada y asimismo encareciéndole que devuelvan los anteriores, quedando éstos sin valor después del próximo domingo día 24.

Comunicar a la Asociación Habanera de Arbitros que cuando un club no se presente en el terreno de juego dentro de los diez minutos siguientes a la hora señalada para el comienzo de los partidos, lo de por ganado al equipo presente y en caso de que falten los dos suspenda la celebración del mismo; y que este acuerdo se haga saber al Sub-Comité a los efectos correspondientes.

Darnos por enterados de una carta enviada por los donantes del trofeo la Vajilla, por la cual nos hacen entrega del mismo.

El señor Presidente de esta Federación hace entrega del trofeo La Vajilla al Delegado del D. Hispano señor Enrique Merino por haber sido el mencionado club Hispano el ganador del trofeo discutido durante la celebración del pasado torneo nocturno.

Darnos por enterados de una comunicación enviada por la Asociación Habanera de Arbitros por la que nos comunican los colegiados que arbitrarán los partidos señalados para el próximo domingo en el Stadium Polar y que son los siguientes: para el primer partido el señor Dunjó, para el segundo, el señor Montesinos y para el tercero el señor J. Dunjó.

Programa para el próximo domingo día 24 en el Campo Polar.

1:20 Betancourt S. C. Vs. Racing F. C.
2:30 Centro Gallego Vs. Juventud Asturiana.
4:00 Iberia F. C. Vs. D. Hispano América.

Delegado deportivo el señor Antonio de la Cruz y Díaz.

EL «CHICAGO» QUIERE HACER NEGOCIO CON EL GRAN TONY LAZZERI

CHICAGO, oct. 20. (AP).—William Wrigley, presidente y propietario de los Cubs de Chicago, admitió hoy que su novena estaba abiertamente tras los servicios del italiano Tony Lazzeri.

«Nuestro club siempre tendrá sus puertas abiertas a un hombre como Lazzeri», dijo Wrigley hoy.

«Tony es inteligente, agresivo y ha demostrado su intención de progresar. Y nuestro team siempre tiene puestos para hombres que deseen ir adelante en el baseball».

Lazzeri y Wrigley no se conocen, pero el millonario rey de las pastillas de mascar, cree que ambos podrán entenderse fácilmente.

NO SE EFECTUO LA JUNTA DE LA ASOC. ATLETICA FEMENINA, ANUNCIADA

Tuvo que suspenderse, por falta de quorum, la sesión anunciada para ayer por la Asociación Atlética Femenina para tratar de las renuncias presentadas por sus principales oficiales. Como resultado, el mitin quedará en pie para mañana, viernes, debiendo efectuarse la reunión en horas de la tarde.

Gustavo Lancis insiste en que tanto él como sus compañeros, se retirarán definitivamente; pero los representantes de los clubs no marchan conformes con esta resolución, y creemos que les pedirán que continúen en sus puestos.

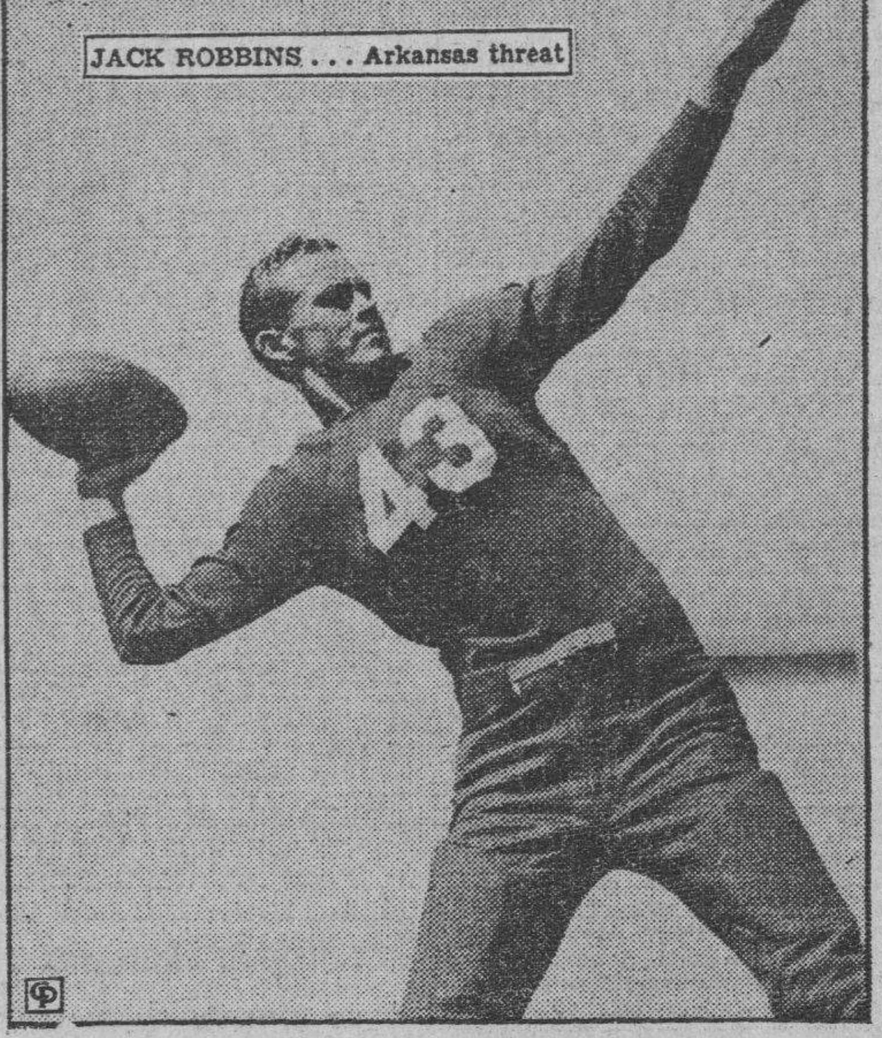

JACK ROBBINS . . . Arkansas threat

HUGH WOLFE
Texas

JACK ROBBINS y HUGH WOLFE, constituyen dos poderosas amenazas para cualquier equipo en la contienda del gridirón. Ambos son estrellas pasando y han puesto a Texas en el top.

Practica ya el Colegio La Salle para el basket

Raúl Canosa ha puesto a sus muchachos en movimiento y cree poder formar buen team.

Por DOMINO

El squad de basket ball del colelio La Salle, que se espera brinde buena batalla por el campeonato intercolegial de este año, ha salido ya a practicar.

El coach Raúl Canosa nos ha proporcionado la noticia, asegurándonos realmente entusiasmado, que «sus muchachos han de dar mucho que hacer en la campaña, actúen o no fuera de su circuito colegial».

«Como las negociaciones que se vienen haciendo parecen indicar que llegaremos a un entendimiento con la Liga Intercolegial, lo cual quiere decir que el campeonato de este año será más reñido que el del año pasado, el colegio quiere estar preparado para la lucha y ha salido desde temprano, para acondicionarse»—dice Raúl.

«El material que tenemos es bueno y creo que si los muchachos no me fallan en las prácticas, abriremos la campaña en mejores condiciones que cuando luchamos por el campeonato de 1936.»

Roberto Smith, un sobrino de Mario Valdespares, zurdo para manejar la pelota, es una de las mejores figuras del equipo. Hasta ahora luce bien en las prácticas y puede que inicie la season como regular.

«Miquito» Bustillo, uno de los «sobrinos del Capitán Grant», aparece también en las filas, lo mismo que Mario Seglie, hermano de Olguita, la bella atleta del Colegio Sepúlveda, y Cocó Fernández Morell, el menor de la familia deportiva de ese nombre, que tantos instantes de sensación ha brindado a la bandera del VTC.

Otros jugadores que practican son: Raúl García Ordóñez, Armando Roses, Gustavo Galdós, Jacinto Hernández, que tiene admirables condiciones; Rodolfo Pellón, Fernando Maciá, un guard de brillante porvenir entre intercolegiales; Alfredo Alveru, Roberto Latour, Eduardo Cruz, Raúl Casas, Uldarico Marcos, Francisco Ramírez, Jaime Domínguez y otros más.

Los muchachos practican todos los días de 5 a 6 de la tarde, y en breve celebrarán un campeonato interalumnos, para demostrar quiénes son los más capacitados para formar el equipo del colegio.

FRONTON JAI - ALAI

Primer Partido

Millán e Iturriaga, blancos	25
Echeverría y Mir, azules	22

Ganador: BLANCOS.

Primera Quiniela

Ramos	6	$ 4.17
Andrés	4	6.80
Salazar	2	5.73
Azpiri	1	4.37
Goitia	1	12.24
Astigarraga	1	3.27

Ganador: RAMOS. Pagó a:

4.17

Segundo Partido

Andrés y Gotia, blancos	30
Astigarraga y Salazar, azules	27

Ganador BLANCOS.

Segunda Quiniela

Gainza	0	$31.96
Emilio	5	3.47
Malluqiza	3	6.14
Labat menor	6	2.35
La Paz	0	11.41

Ganador: LABAT menor. Pagó a:

2.35

Tercer Partido

Labat menor, blancos	20
Emilio y Gainza, azules	30

Ganador: AZULES.

Programa oficial para la función de hoy:

PRIMER PARTIDO, a 25 tantos: Ochoa y Escarza, blancos, contra Lucio y Arrondo, azules. A sacar ambos del cuadro 10.

PRIMERA QUINIELA, a 6 tantos: Azpiri, Maguregui, Irigoyen III, Ramos, Egozcue y Argárate.

SEGUNDO PARTIDO, a 30 tantos: Argárate y Maguregui, blancos, contra Ramos y Azpiri, azules. A sacar ambos del cuadro 10.

SEGUNDA QUINIELA, a 6 tantos: Echarri, La Paz, Olaso, Vallejo menor, Eguibar y Malluqiza.

TERCER PARTIDO, a 30 tantos: Olaso y Malluquiza, blancos, contra Eguibar y La Paz. A sacar ambos del cuadro 10.

TIPS

Ya están los almendaristas convertidos en gatos de tejado.

Y es que se aproxima el Campeonato y ya sienten, como aquel que dice, el calor de la **leña roja.**

El año pasado, a última hora, y gracias a la indisciplina de algunos jugadores habanistas, que obligaron a Olivares a desprenderse de algunos jugadores, pudo el Almendares ganar el jueguito que le permitió quedar por encima del GLORIOSO. Entonces fué cuando Ciso Camejo, el viejo Chichí Córdova, el más viejo de los Varona que en el mundo han sido; Manolo Rego y otros «azulejos» por el estilo, vieron llegar la hora de desahogar toda la bilis que habían estado tragando durante la contienda, y por poco se quedan sin voz. ¡Qué niños!

Pero pasó aquel Campeonato Llega el nuevo de 1937 y han tornado a convertirse en gatos de tejado. No hacen más que maullar, se quejan del conjunto de Luque, creen que los otros son superiores, protestan de que Olivares haya traído un STONE que pone la pelota del tamaño de un corojo, y en fin, dan la sensación de que el Almendares es un team de **amategüitos** en la contienda de profesionales. Pero eso sí, cuando los players de Luque empiecen a ganar, habrá que oirlos. Y si pierden, habrá que oirlos también, porque esa es condición **sine qua non** para ser partidario de los azules: Llorar siempre, porque así creen ellos que preparan el camino para cuando pierden.

Pero ya toda la Habana sabe que eso es un truco, y cuando se oiga a un almendarista lamentarse, le van a decir algo feo.

Y que este año, a juzgar por lo que nos ha dicho Olivares, van a estar mucho tiempo llorando. En este Campeonato, quieras que no, va a haber mucha LEÑA ROJA.

P. F. A.

LOS ACUERDOS DEL COMITE OLIMPICO

1. Aceptar las solicitudes de Inscripción para las Eliminaciones de Esgrima que fueron recibidas dentro del término, fijado en la Convocatoria y que venció en el día de hoy a las cinco de la tarde, aclarando que cualquier otra que llegare con posterioridad no será considerada.

2. Eximir al Sr. Ramón Fonts del requisito de las eliminaciones de Esgrima, a los efectos de la clasificación para formar parte de equipo nacional en atención a que es merecedor de ello en vista de su excepcional historial esgrimístico en distintas justas internacionales.

3. Inciar las eliminaciones de Esgrima el día 26, teniendo en cuenta que la Sala de Armas del Colegio de Arquitectos estaba cedida para el día 25, para otras actividades, con anterioridad.

4. Disponer que los esgrimistas inscriptos en Provincias tendrán que eliminarse en cada una de ellas para seleccionar el ganador de cada arma, y que estos ganadores concurran a las eliminaciones finales que se celebrarán en la Habana, en la fecha oportunamente acordada y señalada. Y en caso de que clasifiquen en las mencionadas eliminaciones finales para formar el equipo nacional, el Comité abonará los gastos en que hubieren incurrido y en caso contrario, dichos gastos serán por su propia cuenta.

5. Designar al Dr. Carlos Martínez Anaya, Médico Oficial del Comité Olímpico Cubano, con carácter honorífico, en la ciudad de Santiago de Cuba.

6. Aprobar las convocatorias de las competencias eliminatorias de Volley Ball, y Basket Ball (Femenino) y Atletismo (Femenino) cuyas publicaciones se darán a conocer a la mayor prevedad posible.

Asimismo se aprobó la Convocatoria para el Concurso y Exposición de Bellas Artes, que se celebrará en Panamá, como parte del Programa de los IV Juegos Deportivos Centro Americanos, y de acuerdo con las Bases dictadas por el Comité Director de dichos Juegos.

7. Conocer de la terna de la lista de elegibles para el cargo de Delegado de Boxeo, presentada por la Unión Atlética de Amaterus de Cuba, entidad afiliada a la Federación Internacional de Amateurs de Boxeo, formada por las siguientes personas: Sr. César Sánchez, Sr. Julio Martínez y Sr. Wilfredo Rodríguez.

Asimismo conocer del escrito de la Organización Deportiva Amateurs de Cuba, ratificando la propuesta del Sr. Luis de J. Martínez para el cargo de Delegado de Boxeo.

Esta noche habrá luchas Pancracio en Arena Cristal

Como atracción se presentará el encuentro de Andreani contra el ruso Lee Metcalf.

Esta noche tendrán los fanáticos de la lucha el mejor bout que se puede presentar: un gran combate entre Marcelo Andreani, el italiano campeón de México y Lee Metcalf, el rudo y salvaje atleta americano que pone en todas sus actuaciones una dosis grande de amor propio, que tiene en su coraje y en su estilo fuerte sus mejores oportunidades de victoria... Andreani le pidió al promotor Perez López, que le pusiera frente al terrible Metcalf, deseando terminar de una vez con las bravuconerías del atleta americano. Tan pronto Pérez López llamo a Metcalf para que le firmara el bout, éste, sonriente, le dijo: «Andreani no me va a durar veinte minutos. El cartel que tiene el italiano en Cuba se lo termino yo rápidamente».

Una cuestión de amor propio entre esos ases del colchón, es lo que se dilucidará hoy en el ring de la Arena Cristal. Metcalf habló muchas cosas, todas tendientes a quitar mérito a su formidable antagonista. Por su parte, el italiano no le perdona sus actitudes para con los demás compañeros, ya que Metcalf trata a todos los luchadores igual en el ring que en la calle. Como es natural, hay encenos diarios entre todos los atletas; sin embargo, todos guardan las formas, aparentemente no se hacen comentarios sobre si la victoria o derrota pasada fué en buenas o malas artes. Con Metcalf esto no es posible. Cuando Lomelín lo descalificó en su match con Bonales, no estuvo tardo en decir pestes del referee, de la protección que este ofrece a sus contrarios. Ese fué el motivo por el que Andreani pidió el combate con la fiera americana. Estaba deseoso de mostrarle que no hace falta un referee parcial para derrotarlo, para convertir su fiereza en mansedumbre de cordero...

Otro gran combate

Hobby Bonales y Ciclón Veloz se miden en el segundo turno del magnífico programa combinado para la velada de hoy. El Bobby estuvo muy fatal en su encuentro con Andreni, perdiendo la caída decisiva cuando en un tackle se fué por las cuerdas del ring, cayendo contra unas sillas que lo dejaron completamente inconsciente por más de diez minutos. El magnífico trabajo del doctor Pratts fué el que lo revivió ya que en la enfermería le prodigó con su reconocida capacidad cuanto hay en la ciencia por volver a la vida a quien se ha dado un batacazo de la naturaleza del que sufrió el Bobby.

Boxeo y luchas

El programa comenzará con un bout de boxeo a cuatro rounds. Buscando muchachos jóvenes, que tienen deseos de subir, que se fajan de campana a campana, Pérez López siempre hace un preliminar fuerte, donde los tortazos están a la orden del día. Después del preliminar de boxeo vendrá la primera lucha, que tiene a Miguel Esquivel y Joe Maynez como protagonistas, luchadores de estilo parecido, de facultades muy parejas.

COMIENZA MAÑANA EL TRAINING OLIMPICO DE LA JUSTA DE NATACION

Las prácticas del team Olímpico de natación masculino comenzarán mañana viernes por la tarde en la piscina del Casino Deportivo.

Carlos Alfonso, delegado del deporte ante el Comité; hizo el anuncio oficial ayer tarde, tras de haber sostenido una conferencia de 25 minutos con el coach Perico Miranda.

«Primero comenzarán a trabajar los hombres»—dice Alfonso. «Y es casi seguro que el martes comiencen las mujeres».

El entrenamiento general se celebrará en la piscina del Casino, apareciendo los hombres los lunes, miércoles y viernes y las mujeres los martes, jueves y sábados.

Los ensayos empezarán a las cuatro de la tarde y estarán en actividad hasta las ocho.

El 20 de noviembre se efectuarán las primeras eliminaciones.

JABEANDO

—Gesto de Safora.
—El programa del sábado.
—Tres peleas estelares.

Lorenzo Safora, el campeón amateur de los pesos moscas, ha tenido un bonito gesto, y del cual queremos hacernos eco a lo cimero de esta sección. Que después de todo, ese gesto de Safora es algo más plausible que el más notable «nocaut» que pueda propinar entre cuerdas.

La Liga Popular había adoptado el acuerdo de celebrar un homenaje de simpatía a Safora, por haber conquistado la faja de los «flies'. Pero ahora resulta que el muchacho, nos dice que sí, que acepta esa demostración de afecto y simpatías, pero quiere al mismo tiempo que esa distinción se haga extensiva a los otros señores que también han hecho mucho por el auge del deporte amateur.

El nuevo campeón, nos explica sus deseos, en esta carta que reproducimos:

«Habana, octubre 18 de 1937.
Sr. Raúl Martínez Puebla.
Presidente de la Liga Popular.
Maloja 171, bajos.
Habana.
Señor Presidente:

Enterado por la prensa del acuerdo tomado por la Liga de darme un homenaje por haber conquistado el campeonato fly weight, tengo el gusto de comunicarle que acepto gustoso esa demostración popular de simpatía; pero desearía que esa demostracción se hiciera extensiva a todos los que están laborando por el engrandecimiento del boxeo amateur, así como también a los boxeadores que triunfaron en las otras divisiones, al Delegado de Boxeo de la O. D. A. C. y al presidente de la Comisión Nacional de Boxeo, comandante Jaime Mariné, que creando la Academia Nacional de Boxeo a la que me honro en pertenecer, ha dado a los boxeadores amateur la oportunidad de conquistar por sus adelantos muchos triunfos.

Espero que la Liga Popular recogiendo las ansias de los elementos populares, rinda honor a quien honor también merece.

Fdo. Lorenzo Safora
Campeón Fly Weight
Amateur

Kid Rapidez tiene la seguridad plena de que en la pelea del sábado con Chino Avia, va a graduarse campeón nacional de peso pluma. Esto define la aspiración suprema de su manager, el simpático animador del radio, el popularísimo Chino Mondonguito. Cuando un sportsman tiene un boxeador a quien protege, la máxima aspiraciones, la meca de esos desvelos y de esos entusiasmos, es ganar el campeonato nacional. Por eso Chino Mondonguito no ha reparado en las condiciones en que se firma el contrato y si lo que Avia pedía era todo lo que el promotor tenía reservado para la pelea, Kid Rapidez se pone los guantes sin la aspiración de percibir un solo centavo. ¡Ni uno solo! Lo que le importa al peleador y al manager es el título Y van a buscarlo. Van a dar una lucha grande por conseguirlo...

Chino Avia, frente a un Kid Rapidez que es valiente y que sale a Jugárselo todo, tendrá que dar la pelea más importante y más dura de su carrera. Tendrá que darla, porque es fácil calcular lo que hará por el triunfo un boxeador que sale solo a buscar glorias. El rasgo de Kid Rapidez y de Chino Mondonguito, no cabe duda es simpático y debe ser premiado con la suerte.

Además de todo eso, Rapidez es uno de los valores que tiene nuestro boxeo. Se cuida, estudia, trabaja en los training. Pega más que Avia, boxea más que Avia y es, desde luego, porque su nombre lo dice, más rápido

Lo más probable es que Kid Rapidez, le quite el campeonato nacional de las 126 libras al Chino, la primera vez que le pone en juego....

El programa del sábado por la noche tiene tres peleas estrellas. Tres peleas naturales, tres peleas que el público espera y que el público quiere presenciar. La costumbre de dar programas con una sola atracción, el star bout, ha sido desechada por el promotor Belmonte.

Pedro Ortega, un valor del ring mexicano, que esta vez se presentará en mejores condiciones que la vez anterior, pelea con Baby Oriental. El choque del Baby y Ortega es un encuentro que apasiona a todos los fanáticos. Ortega demostrando su calibre, perdió con Pedroso... Pero se vió en el al light weight entero fuerte, buen pegador con las dos manos. Si se presentara la revancha de Ortega y Pedroso ,el mexicano sería favorito. Como será favorito el sábado contra el Baby Oriental, a pesar de que este ha vuelto al camino de su mejor forma y al reaparecer se anotó un impresionante triunfo por K.O. en sólo dos rounds.

El tercer estelar del sábado lo desempeñan Baby Lores y el sensacional peso bantam cubano de mejor record. Para nosotros es el mejor de todos los bantams del patio. Su carrera es breve y es impresionante. Pero, como el otro Baby Oriental, tendrá que estirarse mucho para vencer al mexicano...

Cualquiera de las tres grandes peleas del sábado encierra un motivo de atracción. Fundidas las tres en solo cartel, puede garantizarse una de las entradas más grandes del año.

LOS CARDENALES Y LOS BROWNS HAN ABANDONADO EL BASEBALL NOCTURNO

SAN LUIS, octubre 20. (AP).—No habrá baseball nocturno en los terrenos de los Browns de San Luis, al que concurrieron los representantes de las dos novenas y el acuerdo fué abandonar por 1938 la idea del baseball nocturno.

El costo de las luces, que ascendía a $150,000 fué el motivo de la decisión.

Los Browns tenían que cubrir los gastos conjuntamente con los Cardenales y declararon que preferían emplear el dinero en jugadores.

Los Cardenales, por su parte, se negaron a cubrir ellos solos los gastos, a menos que los Browns les diesen derecho al field por nueve años.

¡Adios barba áspera!

Fred Perry

El campeón mundial de los aficionados al tennis dice: "Una de las cosas más agradables que descubrí al llegar a los Estados Unidos, fué la Crema de Afeitar Williams de 'Doble Acción'." La espuma abundante de la Williams penetra tras la película aceitosa en la barba y ablanda las raíces por más duras que estén.

La Williams también suaviza el cutis y facilita el corte de la navaja para que la afeitada sea lisa y limpia. Cada vez que se afeite Ud. con Williams obtendrá una afeitada lisa sin raspar ni irritar la piel. Obtenga un tubo de la Williams hoy.

Después de la afeitada Aqua Velva refresca y suaviza la piel—cierra los poros—contrarresta el encono.

Conrado Rodríguez, el mejor sprinter de Centro-América está realizando su trainning

Aunque no ha ido todavía por la Beneficencia, el popular sprinter dice encontrarse en forma.—Todas las mañanas realiza sus ejercicios en el stadium «La Tropical».—Navarro, actuando.

Por DAN

Conrado Rodríguez, el «humano más veloz de Centro América», reportará al entrenamiento olímpico y será nuevamente uno de los ases del equipo criollo que disputará a los mexicanos, panameños, portorriqueños y costarricenses la supremacía del atletismo.

El joven atleta cubano, uno de los más perfectos que tenemos en Cuba, se encuentra practicando en el Stadium de «La Tropical», y parece en la mejor forma de su vida. Está tratando de fortalecer sus piernas para las pruebas de 100 y 200 metros, y en tiempos especiales que ha cronometrado no parece haber perdido nada de su antigua velocidad.

Hablamos ayer con el entusiasta Conrado y nos pidió que aclarásemos por qué no ha ido hasta la Beneficencia para unirse a los demás atletas cubanos. Actualmente tiene enorme trabajo en la Escuela Naval del Mariel, y no retorna hasta bien entrada la noche, cuando es imposible toda práctica en los stadiums.

Ensayando por las mañanas, de nueve a once, Conrado espera ponerse en condiciones para las eliminaciones generales, que tendrán lugar dentro de un mes, probablemente.

Julio Navarro, uno de los auxiliares de Meredith, ayudará a Conrado en sus labores matinales y puede apostarse cualquier cosa a que el dúo irá adelante, en el training que hacemos par alas Olimpíadas. Conrado quiere defender con éxito la corona de velocidad que alcanzó en San Salvador, cuando se impuso sobre sus rivales con un tiempo de de 7.10 segundos en la justa de velocidad.

Examinamos a Conrado de cerca y, francamente, nos luce más entero que nunca para triunfar. Está contento, satisfecho, confiado en sus facultades y no creo que pueda hacer un mal papel en las Olimpíadas—condiciones éstas que son esenciales para marcar un triunfo.

MARIO PAU, CON GRAN CHANCE

Julio Navarro, incidentalmente, está contentísimo con las demostraciones que vienen ofreciendo los atletas en los primeros días de training... Pau parece una bella promesa —dice Navarro. Y después cuenta de las magníficas condiciones fuisicas... «Ese muchacho tiene excelentes cualidades para lucir en las distancias medias»... Y después agrega: «Tengo la seguridad de que hará un buen papel en los tryouts!»...

No se sabe todavía cuándo vendrá Meredith... Pero, el Comité Olímpico está haciendo las gestiones necesarias para lograr el dinero que hace falta para costear sus pasajes y sus cuotas... Mientras tanto, Navarro e Hidalgo seguirán al frente de la troupe...

Hoy deben pasar las actividades de los muchachos al Stadium de la Universidad, donde la pista es mayor, y cada cual podrá hacer sus cálculos para las competencias.

El team de track y field no será muy numeroso —ha dicho el Comité. Y esto significa que el entrenamiento será más interesante, pues sólo podrán clasificar los que realmente puedan ganar o quedar en segundo puesto en Panamá.

Julio Navarro no le teme a Méjico. «Los chamacos tendrán que contentarse con un tercer lugar»—dice. Pero, después advierte: «Tendremos un peligro formidable en Puerto Rico y Panamá.»

Venció fácil el team del Vedado en el basketball

Los ahijados de Raúl Canosa ofrecieron un rápido show a los fans del deporte.

El Vedado Tennis conquistó su segundo triunfo sobre el Miramar Y. Club, en el match que ayer noche efectuaron ambos conjuntos en el floor de los primeros, con el cual se comenzaba la segunda vuelta de la contienda juvenil, que estos dos quintetos y el del Habana Yacht Club están efectuando.

Los muchachos de Raúl Canosa, que están trabajando muy bien en esta serie, pese a haber sido derrotados por los yatistas en su primer encuentro, anotaron anoche un total de 39 puntos, mientras que los boys del Miramar llevaban a su cartonera 29 tantos, para hacer, como mucho, mejor juego, que en la primera salida que ellos efectuaron al floor que era su primer juego oficial, pues este quinteto está construido a base de novatos solamente.

Héctor Muñoz, logró que sus boys se defendieron mucho en este match, y con ello fué que la anotación no se desniveló como el primer día, y siempre estuvieron cerca de sus rivales los del Miramar.

Mañana se ofrece el segundo juego de la segunda vuelta en el cual el Vedado se juega su última carta contra los del Yacht empatando con estos en primer lugar si ganan, y siendo ya campeones los del Habana Yacht Club si es que éstos de nuevo logran vencer.

Miramar.	Fic.	Fog.	Fc.
Rousseau, f	2	0	1
Medio, f	1	5	2
Escobar c	1	5	2
A. Rousseau, g	3	0	3
Ortega, g	0	3	2
Fránquiz, g	1	0	1
Alonso, f	0	0	0
Totales	8	13	15
Labeit, g	0	0	4
Vedado			
Llano, f	4	3	3
Dávalos, f	1	1	3
Pratts, c	1	1	2
Bustillo, g	3	1	4
Herrera, g	0	1	3
Dávalos, g	4	4	2
O. Bustillo, c	0	1	1
Castellanos	0	0	3
Aldecoa f	0	0	1
L. Sánchez c-g	0	0	0
Totales	13	13	33

Resultado:	1hf	2hf	Total
Miramar	9	20	29
Vedado	18	21	39

Referee: Azcárate.
Umpire. Rodríguez.
Anotador. Pichardo.
Cronometrista. Orta.
Jugado en el floor del Vedado.

GUAYABERAS
RIVON
igual que a la orden
Fabricadas por "VITI"

M.E.C.D. 2016

SE DEBATE EN LA AUDIENCIA SI UN JOVEN MATO A SU NOVIA EN ESTADO DE ANORMALIDAD MENTA

AYER COMENZO EL JUICIO ORAL DE ESTE PROCESO CON PRUEBAS TESTIFICAL Y DE LOS PERITOS

La declaración de los testigos careció de importancia, pues no los hay presenciales ni de antecedentes. Pide el Fiscal diecisiete años para el autor. Continuará el día primero

Comenzó a ser juzgado ayer por la Sala Cuarta de lo Criminal de Audiencia el joven Antonio Alvarez Lezcano, que diera muerte a tiros en el hospedaje Villa Cierva, en Alturas de Almendares, Marianao a su bella prometida Srta. Lidia Hernández Domínguez, el 15 de Febrero de este año, y después trató de privarse de la vida con la misma arma, o sea con una pistola Werther. Integran tribunal los Dres. Rogelio Benítez de Cárdenas, Presidente y Enrique Mazas y Juan Manuel Navarrete, Magistrados, fungiendo de Secretario el Oficial de Sala Dr. Abelardo Aguiar de la Torriente; de Fiscal el Dr. José Manuel Fuentes Carretero, y de defensor el Dr. Fernando Busto. Este alega que su cliente debe ser absuelto por ser un irresponsable criminalmente, dado su estado de locura transitoria debido a la grave enfermedad que padecía y padece aún, en contra de la tesis de dicho Ministerio que estima que debe imponérsele la pena de diez y siete años y cuatro meses de reclusión temporal por el delito de homicidio.

Alvarez Lazcano, teniendo grabada en su mente aún el triste recuerdo de sus amores y del trágico fin de la que había de ser su esposa, relató que venía sosteniendo relaciones amorosas con Lidia desde hacía un año con el consentimiento de los padres de ella, la cual, dijo, se le presentó un día diciéndole que estaba decidida a unirse a él casándose posteriormente; debido a maltratos que el padre de Lidia le daba según ella le refirió, resolvieron hospedarse en Villa Cierva y como hubieran llegado a una situación moral desesperante por la fuga de ella del hogar paterno, decidieron morir ambos, concibiendo y realizando el pacto suicida: él la mataría y, después, se privaría de la vida, no sin dejar un papel escrito haciendo constar su resolución y de que no se culpara a nadie por esa determinación. El, siguió diciendo, consumó la obra, salvándose milagrosamente de morir pues el proyectil que se disparó penetró por encima del corazón saliendo por la espalda, como también penetró en el corazón el proyectil que dió fin a la vida de Lidia.

La prueba testifical comenzó a practicarse a continuación, aunque no puede llamarse tal pues no hubo testigos presenciales ni de antecedentes, pasándose a la prueba pericial, vital en este proceso, a cargo de los Dres. R. Quadreny y J. Sánchez, autopsiantes, y Antonio Barreras y Manuel Barroso. Los primeros manifestaron que el cadáver de Lidia estaba completamente vestido y conservaba su pura doncellez; en cuanto a la herida del procesado ratificaron el hecho de que salvara la vida milagrosamente pues el disparo se hizo con el firme propósito de morir. Respecto al estado moral de Antonio hubieron de decir los peritos informantes que el joven presenta todos los caracteres positivos de locura transitoria que lo impulsó a matar a su novia y matarse él, cumpliendo de esa forma el compromiso que ambos hicieran. El juicio se suspendió para continuarlo el día primero del próximo Noviembre.

Ultimas peticiones del Fiscal

Tres años, nueve meses y cuatro días de prisión correccional ha interesado el Fiscal de la Audiencia, en escrito de conclusiones provisionales, para el procesado Victoriano Mejías Martell, acusándolo de un delito de disparo de arma contra determinada persona. Siendo mayoral de la finca San José, en San Antonio de los Baños, por una discusión que degeneró en riña, por el asunto de una caña quemada con el jornalero Francisco Ibrahim Viera, hizo a este un disparo que le ocasionó graves lesiones.

Para el procesado José Jacinto Simón Gómez, interesa 14 años, 8 meses y un día por un delito de adquisición de billetes de Lotería Nacional falsificados.

Un año, ocho meses y veinte y un días de prisión para el procesado Rafael Torres García, alias Felo Gallo Tapado, por tenencia de instrumentos dedicados al robo. El procesado, según el Fiscal, fué registrado de madrugada el día 26 de Septiembre de este año, y se le encontraron encima, limas, patas de cabra y otros objetos que no sirven para otra cosa que para el robo: fué detenido por la Policía Secreta.

Interesa igualmente el Fiscal, para Clinton Mason, pena de cuatro meses y diez días de arresto, por estar acusado de traficar con drogas heróicas en el pueblo de Regla.

Y por último pídese por el Fiscal un año, ocho meses y veinte y un días para los procesados en distintas causas por rapto, Evelio Suárez y Urbano Pérez Mont.

112,904 obreros hay en el Censo de Contribuyentes

El nuevo informe sobre el estado en que se encuentra el Censo de Contribuyentes a la Caja de Maternidad Obrera de la Habana le ha sido elevado al Secretario del Trabajo por el Secretario de dicho organismo, doctor Salvador Juncadella.

Según los reportes que obran en poder de la Junta Administrativa, existen hasta ahora registrados en dicho Censo 112.904 trabajadores pertenecientes a distintos comercios e industrias de la provincia de La Habana.

Reclamaciones aprobadas

La propia Junta de Maternidad Obrera ha aprobado los expedientes de reclamación que por concepto de Maternidad formularon las siguientes obreras:

Caridad Portuondo, Pura Barcia Drago, Ana Méndez Acosta, María Luiza González Román, Heliodora Hernández Esquivel, Clara Delgado González, Inocencia Padrón Hernández, María Hernández Jorge, Elena Mederos Gálvez, Ana María Sánchez, Isolina Montesino Clavo, Ellia Avalos Rodríguez, Antonia Albo Fino, Rosa Martínez Paituví, Ana María González López, Blanca López Guyón y Angela Casas O-Reilly.

La seguridad en las cines

En próxima reunión la Junta Técnica de Accidentes del Trabajo abordará, posiblemente, el problema de las medidas de seguridad en las casetas proyectoras de los cinematógrafos establecidos en toda la República, conociendo al efecto, en informe que sobre el particular rendirá el ingeniero Santa Cruz de Oviedo, del Negociado de Accidentes del Trabajo que fué comisionado para ese trabajo.

RESUMEN DE LA GACETA OFICIAL

Día 19 de octubre, edición ordinaria número 204. Primer pliego.

SECRETARIAS DEL DESPACHO JUSTICIA

Decretos: Nombrando Notario con residencia en Morón, Camagüey, al doctor Bernardo Pérez Pizarro.

Nombrando Registrador de la Propiedad de Gibara al doctor Ciro Raúl Jones y Diez-argüelles.

Concediendo permuta a los Notarios señores doctores Rafael Groso y Villapol.

Dirección General de Justicia

Dejando sin efecto título del Procurador Manuel I. Mesa y Rodríguez.

Dirección General de los Registros y el Notariado

Aceptando renuncia al Notario doctor Rodolfo Armengol y Menéndez de San Pedro.

GOBERNACION

Resolución.—Suspendiendo acuerdo del Municipio de Máximo Gómez.

HACIENDA

Decretos.—Ordenando a la Corporación Exportadora Nacional de Azúcar en Liquidación el abono de sueldos a los señores Manuel Ajuria, José A. Cabrera y Manuel G. Segrera.

Concediendo franquicia arancelaria al doctor Oscar Gutiérrez Sánchez, propietario de la Estación CMCF.

AGRICULTURA

Negociado de Asuntos Azucareros

Precio promedio oficial en almacén de la libra de azúcar, para la plaza de la Habana, en la semana comprendida del 4al 9 de octubre de 1937.

Dirección de Montes, Minas y Aguas

Solicitud para aprovechamiento forestal a favor de Francisco García.

EDUCACION

Decretos.—Aceptando renuncia al señor Orlando Núñez Lemus.

Trasladando diversas cantidades para reforzar gastos diversos.

Tomando diversas cantidades de la consignación de «Alquileres» para reforzar «Gastos Diversos».

SANIDAD Y BENEFICENCIA

Decreto.—Comisionando al doctor Pedro Hernández Gonzalo para que asista al Congreso Anual del Colegio Americano de Cirujanos.

DEFENSA NACIONAL

Decreto.—Nombrando Alférez de Fragata al señor Augusto Juarrero Erdmann.

Ejército Constitucional

Regimiento No. 2, «Agramonte». Citando a Pedro Rodríguez García.

Regimiento No. 1. «Maceo». Citando a Quintín Prado Matos, José Argüelles Borestein, Eusebio Rivera Lafargue, Flora Borlo de la Rosa, Julia Portuondo Moncada, Luis Mariano Prado Matos, Georgina Torres Matos, Eladio Pérez Guevara y Tomás Carrión Losada.

DIA 20. PRIMER PLIEGO SECRETARIAS DEL DESPACHO JUSTICIA

Decreto que concede la adición de apellido solicitado por Luis Enrique Gutiérrez.

HACIENDA

Resoluciones.— Denegando reposición de los señores Francisco Ronquillo y Martí y Rodulfo Agüero y Sánchez y Bruno Recio.

COMUNICACIONES

Consejo Central de Servicios Públicos

Autorizando al señor Américo Casas para la construcción de una línea telefónica.

Tarifas opcionales para las ciudades de la Habana y Marianao.

DEFENSA NACIONAL

Ejército Constitucional

Regimiento No. 1. «Maceo». Citando a los señores Quintín Prado Matos y otros.

PODER JUDICIAL

Audiencia de la Habana

Avisos.— Recursos contencioso-administrativos establecidos por López Saa Sánchez.

EXISTEN EN CUBA 396 ESTABLECIMIENTOS QUE VENDEN REFRESCOS DE AGUA DE SELT

Nueva suspensión del juicio contra J. Ramírez por plagio

Mañana celebrarán un juicio motivado por la negativa a entregar un juego de cuarto

El Tribunal de Urgencia celebró ayer todos los juicios que tenía señalados, con excepción de uno; esos juicios celebrados son los siguientes:

Contra Roberto León, por tenencia de arma, que fué condenado a multa de 31 pesos; Pedro Viera de la Rosa, absuelto de uso y tenencia de arma, siendo defendido por el doctor Armando Rabell: Felipe Camps Gil, por injurias, absuelto y defendido por el propio doctor Rabell; y Jesús Arias Cabada y Olga Petrexen, por tenencia de arma, absueltos y defendidos por los doctores José A. Michelena y Armando Rabell.

El caso suspendido es el de Juan Ramírez, por secuestro del señor Nicolás del Castaño.

El expresado Tribunal de Urgencia tiene fijados para hoy tres juicios: contra Aguedo Medina, por injurias; José Antonio Pérez Herrera, por tenencia de armas, y Máximo Medero Cruz, por portación de arma.

Las últimas sentencias dictadas por la Audiencia

Giraldo Derronselos Martínez, es condenado por lesiones a cien días de encarcelamiento; Fernando García Mancera, por lesiones menos graves, a sólo multa de 100 pesos, defendiendo el doctor Juan Rodríguez Cadavid; el fiscal interesaba para García Mancera un año, ocho meses y veintiún días de prisión, y el acusador particular dos años, once meses y diez días de prisión, ambos por lesiones graves. Inocencio o Inocente Torres es absuelto de disparo de arma de fuego, defendiendo el doctor José Garcilaso de la Vega.

Los juicios orales que se celebraron en la Audiencia, ayer

Además del juicio comenzado ayer en la Sala Cuarta de lo Criminal de la Audiencia contra Antonio Alvarez Lezcano por la muerte de su prometida Lydia Hernández Domínguez, que continuará el próximo lunes, las salas de lo Criminal de la Audiencia, además de haber comenzado otros, suspendiéndolos hasta nuevo señalamiento, celebró los siguientes:

Contra Antonio Tang, por daño a la salud pública, retirando el fiscal y defendiendo el doctor Fabián García de la Vega; contra Raúl Hernández Valdés, por infracción de la ley de drogas, retirando el fiscal y defendiendo el doctor Enrique Rodríguez Narezo, ex abogado de oficio de la Audiencia; y contra Pelayo García Cárdenas, por daño a la salud pública, y Julio Bárzaga, por lesiones graves, manteniendo contra ellos la acusación el fiscal.

Mañana será el juicio por lesiones en curioso caso originado por la rifa de unos muebles

La Sala Primera de lo Criminal de la Audiencia tiene fijado para mañana, viernes 22, la continuación del juicio del procesado Armando Ruiz Rodríguez, que lesionó gravemente a Francisco Siblez Suárez, al que causó la fractura completa del húmero izquierdo, en la villa de Santiago de las Vegas.

Actúa de acusador particular, a nombre de Siblez, el doctor Ramón González Barrios, quien, al igual que el fiscal, solicita la pena de un año y ocho días de prisión correccional y fuerte indemnización, así como el pago de las costas. Originó este proceso una cuestión suscitada entre los protagonistas Ruiz y Siblez por haberse negado el primero a entregar al segundo un juego de sala que obtuvo en una rifa.

ORGANIZADO UN CENTRO ENCARGADO DE PROTEGER LA VISTA DE LAS PERSONAS

Ha comenzado a actuar la primera directiva de la institución, recientemente establecida en la Habana, denominada «Instituto Protector de la Vista».

Su objetivo principal es el de contribuir al estudio de las causas que ocasionan trastornos al órgano de la visión, efectuando una propaganda a la mayor divulgación de estos interesantes asuntos.

Se ruega a las personas interesadas en colaborar en tan benemérita obra, se dirijan directamente al Director de esta asociación, señor L. Hambur, Apartado de Correos 1629, Habana, y soliciten del mismo copias de los reglamentos, impresos, etc.

Todo el material será proporcionado gratuitamente y le será enviado a vuelta de correos.

Aseguramos a esta novel institución, un éxito sin precedentes, tomando en cuenta los fines humanitarios que persigue y la colaboración, que sin duda alguna, ha de recibir de todos los elementos de esta sociedad.

SOCIEDADES ESPAÑOLAS

UN AHORRO PARA LOS CASOS DE EMERGENCIA SIGNIFICA EL SER SOCIO DEL «CENTRO GALLEGO». SU CASA DE SALUD Y EL PLANTEL «CONCEPCION ARENAL» SON EXCELENTISIMOS

La seriedad y la solvencia moral y material de una casa de comercio o de una empresa cualquiera, constituye, sin género de duda, una garantía para el público que tiene relaciones con ella; así el «Centro Gallego» como sociedad mutualista, la ofrece en grado sumo para todos sus asociados cualquiera que sea su procedencia geográfica. Una ejecutoria ejemplar en todos los órdenes de la mutualización durante icas de once lustros de existencia, es un testimonio irrecusable de la utilidad que reporta a cuantos figuran en sus listas sociales.

El crédito justificado de que gozan su casa de salud «La Benéfica», su plantel de enseñanza «Concepción Arenal» y su Academia de Bellas Artes, es el mejor exponente de prestigio, de seriedad y de la amplitud con que presta esos servicios a sus asociados.

Ser socio del «Centro Gallego» equivale a constituir un ahorro para los casos de emergencia, como una operación difícil o una enfermedad larga, que suelen presentarse cuando menos se las espera. No será, pues, prudente quien por abandono, despreocupación u otras causas deje de pertenecer a esta sociedad y viva expuesto a esas contingencias cuando tan a poca costa puede ponerse a cubierto de ellas. Ya lo dice la sabiduría popular: «Vale más prever que lamentar». Y es prudente y previsor el que es socio del «Centro Gallego». Se evita con ello tardíos remordimientos que no hará más que agravar su situación.

PARA CORONAR UNA REINA DE SIMPATIA TENDRA EFECTO UNA BRILLANTISIMA FIESTA, EN UNA DELEGACION CANARIA

Hasta nosotros llega un artístico programa, que nos envía la Delegación Canaria de Zaza del Medio, contentivo de los actos que habrán de tener efecto en aquella localidad el domingo día 31 del corirente, con motivo de la coronación de la Reina del Certamen de Simpatía recientemente celebrado.

En este certamen, que desde hace algunos meses se viene celebrando en aquella Delegación de la Asociacion Canaria, han puesto de manifiesto los elementos de aquella localidad su noble afán de engrandecer aún más esa Sociedad Regional que tan profundas raigambres tiene en toda la República.

Numerosas fueron las señoritas que tomaron parte en ese simpático certamen, que en el escrutinio final arrojó la enorme suma de medio millón de votos.

Con 141,120 votos resultó Reina la bella señorita Conchita Cejas Rodríguez.

He aquí las Damas de Honor: Hermes Rodríguez, Primera Dama, a quien tuvimos el gusto de saludar hace poco tiempo en esta capital: Electra Hernández, Segunda Dama; Elvira Fernández, Tercera Dama, e Izmedia Gutiérrez, Cuarta Dama.

Del programa, que no podemos publicar íntegro, por falta de espacio, entresacamos algunos de sus más importantes puntos. Asistirá a los festejos el señor Gobernador de la Provincia, el Alcalde Municipal de Sancti Spiritus, el Presidente General de la Asociación Canaria, el Presidente de la Asamblea de Representantes de la propia colectividad, el Comité Ejecutivo, el Presidente de la Seccion de Propaganda y los miembros de dicha Sección, el Presidente de la Sección de Cultura, doctor José Francisco Valdivia; Comisiones representativas de las Delegaciones de Santa Clara, Placetas, Cabaiguán, Guayos, Taguasco, Jatibonico, Majagua, Ciego de Avila, Morón y otras; gran banquete en el hotel «Tanausú» en honor de la Reina Su Majestad Conchita I y su Corte de Honor; una Asamblea de Propaganda en el local social de la Delegación, bajo la presidencia de don Ignacio Padrón Hernández, en la que harán uso de la palabra distinguidos oradores entre ellos el doctor Miguel A. Díaz Gutiérrez, presidente de la Asamblea de Representantes; el doctor Teobaldo Padrón Cruz, presidente de la Sección de Cultura, y el señor Antonio Navarrete de Córdoba, presidente de la Sección de Propaganda; entrega del Diploma de Honor a la distinguida señorita Victoria García Guelmes, triunfadora en el Concurso de Simpatía celebrado el pasado año por la Sección de Propaganda Central; entrega de Títulos de Constancia a socios que, por llevar más de quince años consecutivos, tienen derecho a ellos; concierto por la Banda Municipal de Sancti Spiritus, galantemente cedida por el Alcalde; fuegos artificiales, etcétera, etcétera.

A las 9 pasado meridiano tendrá lugar el acto de la coronación de la Reina Conchita I, y su Corte de Honor, y a las 10 tendrá efecto un suntuoso baile de sala en los salones y terraza del edificio de la Delegación, amenizado por la orquesta de esta capital «Dihigo» el jazz band «Arocha».

EL DESEO DE RESPONDER A LOS TIEMPOS ACTUALES DA IMPULSO AL «DEPENDIENTES» PARA TENER SU PLAYA

La Asociación de Dependientes amplía su radio de acción. Va con los tiempos. Sobre su ruta parece iluminarle la sentencia—la disyuntiva—del poeta italiano: «Renovarse o morir». Y como ella tiene sustancia inmortal, esencia de perennidad, se renueva, se monta sobre el curso de los días, y lo hace suyo con una actividad que le coloca a la cabeza del progreso que más conviene a su carácter y a su historia. De ahí que no desaproveche oportunidad esta asociación, y que sus pasos sean los seguros al triunfo y a la afirmación de su existencia. Por eso se expande, se preocupa de las cosas nuevas, y trata de conquistarlas.

El proyecto de adquisición de una playa responde a esta línea de conducta. Darle al socio en los días que corren una playa, sol de costa, aires puros de mar, es darle el complemento de la vida moderna. Y así como un gran sanatorio asiste a la mayor necesidad de conservar la salud, y una academia enseña, ilustra y prepara al trabajo para ganar el sustento, un balneario sirve a la doble urgencia de proporcionar vigor corporal y deshogo del espíritu, atención al cuidado físico y al recreo y a la distracción.

En la Asociación de Dependientes ha regido también en este asunto el viejo criterio de «dar lo más por lo menos»; y así por un peso se puede lograr la inscripción individual y por peso y medio la inscripción familiar.

LA «SONORA MATANCERA» Y CHEO BELEN PUIG, EL 24, EN «MERCADO SOCIAL CLUB»

«Una Noche de Alegría» es el título de la regia verbena que se celebrará el domingo 24 en los salones re «Mercado Social Club», situado en la Calzada del Cerro 549, al lado del Club de Ferreteros, donde la afamada orquesta de Cheo Belén Puig y el popular septeto «Sonora Matancera», que dirige el maestro Valentín Cané, serán los encargados de hacer pasar una noche plena de alegría a los cientos de bailadores que todos los domingos acuden a dichos salones. La comisión organizadora de estas grandes fiestas no escatima esfuerzos a fin de llevar la buena música a donde acuden los buenos bailadores.

LOS REPRESENTANTES DEL COMERCIO Y SU PROXIMA GRAN JUSTA DE DOMINO

Mucho entusiasmo ha despertado entre los miembros de la «Asociación de Representantes del Comercio» el anunciado campeonato de dominó que se prponen celebrar a partir del día 1o. del mes próximo.

Más de cincuenta asociados se han inscripto en estos últimos días para participar del mencionado campeonato, en el que serán discutidos varios y muy valiosos premios. Todos los miembros de tan estimada Asociación que deseen tomar parte en el mismo deberán concurrir todos los días, después de las ocho de la noche, a la Secretaría, situada en Reina 3, altos, donde serán debidamente informados de todo lo concerniente a dicho campeonato.

EL BANQUETE DEL DIA 24 EN HONOR DE R. STINCER Y CAYETANO GARCIA LAGO

Grandes proporciones alcanzará, sin duda alguna, el banquete de la Logia «Perucho Figueredo número 27 que ofrecerá el próximo domingo a la 1 de la tarde en los jardines de la cervecería «La Polar» al eminente cirujano doctor Rogelio Stíncer y al presidente del Centro Gallego, señor Cayetano García Lago.

Este acto se relaciona con la maravillosa curación de que fué objeto en «La Benéfica» el señor Manuel Taboada, miembro muy estimado de la Logia a que hemos hecho referencia.

El doctor Stíncer recibirá, a la vez, un hermoso diploma de honor, obra debida al notable artista José Calduch.

EL FESTIVAL DE «TABOADA», CHANTADA Y FUERTOMARIN

Uno de los más hermosos actos bailables del próximo domingo será la matinée que con todo esmero viene organizando la prestigiosa entidad galaica «Taoada, Chantada y Puertomarín» y la cual tendrá efecto desde la una de la tarde en los jardines de la cerveceria «La Tropical».

La popular orquesta de Emilio Parada y el aplaudido septeto «Gloria Matancera amenizarán este acto, que constituirá un éxito para la Sección de Propaganda y el gentil Comité de Damas, organismos amos que como dejamos dicho vienen desplegando la actividad más intensa.

Numerosas familias han separado merenderos para el domingo, día 24.

VERBENA DE LAS ARECAS

«Verbena de las Arecas». El nombre ya anuncia un bello espectáculo: el palacio del Centro convertido en un bosque de palmas. Y hace esperar un ambiente grato, un buen escenario para que una buena fiesta social.

En efecto, el 13 de noviembre, sábado, la Asociación de Dependientes ofrecerá un baile de extraordinarias proporciones, en el que piensa afirmar un éxito que reanude y recobre la vieja tradición de los grandes festivales, famosos en Prado y Trocadero. Bailes de numerosa concurrencia, estos de Dependientes han tenido siempre crédito y simpatía muy previos en el gusto de la juventud bailadora; y esta vez las orquestas de Cheo Belén Puig, Gloria Matancera, Sevilla-Bitmore, Juinteto moTé y Cubano 1927, cinco conjuntos de altur a, garantizan una verbena estupenda, verdaderamente atractiva, que se celebrará durante 9 horas, y, como se ve, con todos los elementos necesarios para que resulte en la realidad del sábado 13 lo que desde ahora presumimos.

ACTOS PARA HOY

CENTRO ASTURIANO: Junta de las Secciones de Propaganda e Intereses Materiales a las 8.30 de la noche en el palacio social.

CLUB PILOÑES DE LA HABANA: Junta general ordinaria de asociados a las 8.30 de la noche en el Centro Asturiano, para la cual citan con gran interés el presidente, señor Antonio Tomás y el secretario, señor Justo González Arcia.

CLUB TINETENSE: Junta general extraordinaria, para tratar del nuevo reglamento social, a las 8.30 de la noche en el palacio del Centro Asturiano. Para este acto cita el secretario, señor Arturo Fernández.

COMITE PROGRESISTA DE LOS SOCIOS DEL CENTRO ASTURIANO: Junta general de asociados muy importante a las nueve de la noche en Reina número 3, altos, para la cual cita el señor Nicolás Fernández García.

CENTRO CASTELLANO: Junta de la Sección de Administración por la noche en los salones sociales.

NATURALES DEL CONCEJO DE BOAL: Junta ordinaria de la Directiva a las 8 de la noche en el Centro Asturiano, par ala cual cita el secretario, señor Jesús Martínez.

EL VALLE DE LEMUS: Sesión ordinaria de la Directiva por la noche en el Centro Gallego, para la cual cita el señor Abelardo González.

FIESTAS PROXIMAS

CLUB ESPAÑOL DE ALMENDARES: Gran verbena de la Unión de Jardineros, el domingo, amenizada por Belisario López, la «Gloria Matancera» y el «Quinteto Barcalés». Los caballeros pagarán 50 centavos.

TABOADA, CHANTADA Y PUERTOMARIN: Brillante festival el domingo, en los jardines de la cervecería «La Tropical», amenizado por los más aplaudidos conjuntos.

SOCIEDAD CURROS ENRIQUEZ: Magnífica verbena denominada «Los Jardines de Murcia», el sábado, en sus amplios salones de Santos Suárez y Dolores, Jesús del Monte, amenizada por Cheo Belén Puig, la «Gloria Matancera» y el «Quinteto Barcalés».

CLUB DEPORTIVO «CARMELO»: Hermosa verbena el domingo en su espléndida terraza de Línea y 18, paradero del Vedado, amenizada por la orquesta de Antonio Silva y el septeto «Gloria de Cuba».

LICEO DE MEDINA: Brillante fiesta bailable el domingo por la noche, en sus propios salones de 23 esquina a D, en el Vedado ,amenizada por la orquesta de Emilio Parada

CENTRO CASTELLANO: Gran matinée el domingo, amenizada por Belisario López y la «Gloria Matancera».

SALONES DEL CENTRO MONTAÑES: Gran fiesta bailable el domingo por la noche, amenizada por Raúl Valdespí y la «Sonora Matancera».

MERCADO SOCIAL CLUB: Gran verbena el sábado en sus amplios salones del Cerro 549, al lado del Club de Ferreteros, amenizada por la orquesta de Raúl Valdespí y los septetos «Supremo» y «Sonora Matancera».

UNA NOCHE DE ALEGRIA: Brillante verbena el domingo en «Mercado Social Club», sito en Cerro 549, al lado del Club de Ferreteros, amenizada por Cheo Belén Puig y la «Sonora Matancera».

LOGIA «PERUCHO FIGUEREDO»: NUMERO 27: Banquete en honor del doctor Rogelio Stíncer y de don Cayetano García Lago, presidente del Centro Gallego, el domingo a la una de la tarde, en el salón «Trimalta» de la cervecería «La Polar».

EL COMITE PRO-HOMENAJE A PANCHITO G. MENDEZ, Y LOS TITULARES DE CLUBS

Deseosos los integrantes del Comitó pró homenaje a don Francisco García Méndez, de canalizar a la mayor brevedad posible la idea lanzada a favor del laborioso administrador de la quinta «Covadonga», ruegan a los presidentes de sociedades y clubs asturianos hagan las liquidaciones correspondientes con la mayor rapidez, ante el señor Juan B. Díaz Cuervo, tesorero del Comité, y cuyas oficinas radican en Prado 125.

El citado organismo tiene el propósito de entregar al señor García Méndez lo recaudado entre sus simpatizadores. De ahí el ruego que dirige a la colonia asturiana en general.

EL RANCHO GRANDE EN UNA MATINEE PROXIMA

«Allá en el Rancho Grande», como ha sido intitulada la fiesta del próximo sábado en los salones del Mercado Social Club, en la Calzada del Cerro 549, al lado del Club de Ferreteros, será, sin duda, la mejor fiesta bailable celebrada hasta ahora en dichos salones.

El «Barrio Mexicano» será la atracción máxima de esta fiesta y estará representado por bellas señoritas y jóvenes vestidas a la usanza de Rancho Grande, y ejecutarán los bailables regionales.

La orquesta de Raúl Valdespi y los septetos «Sonora Matancera» y «Supremo» alternarán en la ejecución del programa bailable, desde las nueve de la noche hasta las cuatro de la mañana. Recuerden los bailadores que el tran-bús les deja en la puerta del Club.

BAILE EN EL CLUB ESPAÑOL

La Juventud bailadora capitalina que sabe divertirse en el amplio sentido de la palabra, se dará cita el domingo por la noche en la verbena que la «Unión de Jardineros» celebrará en «Club Español de Almendares», situado en la calle 17 esquina a 6.

El Comité de Damas, presidido por la señorita Josefina Alvarez, ha distribuído considerable número de entradas, lo cual permite augurar un éxito rotundo a los simpáticos elementos de la entidad mencionada.

Dicho acto será amenizado por Belisario López, la «Gloria Matancera» y el «Quinteto Barcalés». Los caballeros pagarán 50 centavos. Las damas, por invitación.

MAS NOTICIAS DE ESPAÑA HAY EN LA C. ROJA CUBANA

Con sumo gusto ofrecemos la relación de personas que tienen noticias de residentes en España, en las oficinas del departamento de información de la Cruz Roja Cubana, recibidas de la Cruz Roja Internacional:

Modesta Silveira, de María del Pilar Lamelo, Foz; Argelia Guerra, de César Fernández Salas; Amelia Verdell, de Ernesto Paleo, Coruña; José A. Rodríguez, de Lydia Rodríguez Bilbao; Mariano Sologuren, de Saturnino Echevarría, Gallarta; Manuel Méndez, de Sergio Pérez, Oviedo; Pura Pérez, de Domingo A. Pérez Bilbao; Pura Pérez, de Ana Moreno, Sevilla; Benjamín Alvarez, de Manuel Alvarez, Bercio; José Carretas, de Emilia Trueba, Zumaya; Joaquina Aztarain, de Josefa Aztarain, Cangas de Tineo; José Fernández López, de Raúl Fernández López, Oviedo; Serafina Bernardo, de Leonardo Bernardo, Arcallana; Rafaela Pedre, de Francisco Rodríguez, La Espina; Rafaela Pedre, de Tomás Martínez, Salas; Josefina Cibeira, de Manuel Cebeira, Oviedo; Perfecta Vega, de Francisco Vega, La Espina; Isidro Costa, de Juan Costa, Bilbao.

EN EL CENTRO MONTAÑES HABRA SOBERBIO BAILE

En los salones del Centro Montañés, Prado y Neptuno, tendrá efecto en la noche del próximo domingo, día 24, un regio baile que dará comienzo a las nueve de la noche y finalizará de madrugada.

Es organizado por los componentes de la «Agrupación Progresista» en colaboración con los muchachos del Club Hispano Habanero, y actuará la orquesta de Raúl Valdespí y la «Sonora Matancera». Sus organizadores quieren hacer constar que garantizan la asistencia de estos dos conjuntos a dicha fiesta.

Una magnífica iluminación lucirán esa noche los salones del Centro Montañés. Los caballeros pagarán solamente por servicio de guardarropía.

SOCIEDAD JOVELLANOS

Por haberse presentado ciertas dificultades de orden administrativo, la sociedad «Jovellanos» ha tenido que suspender los recibos bailables que venían celebrándose todos los jueves. Al mismo tiempo esta sociedad desea hacer saber que está organizando para el próximo día 7 de noviembre una soberbia matinée, que será amenizada por el jazz band Happy Happy de Ulacia, y un conocido septeto

DE «HIJAS DE GALICIA»

La Comisión Administrativa de la sociedad «Hijas de Galicia» ha sido citada para la noche de hoy, jueves, a las 8 y media en punto de la noche, en la Secretaría social.

Los asuntos a tratar, contenidos en la orden del día confeccionada por el Secretario, doctor José Abella Teijeiro, son de gran interés y se espera que asista la totalidad de los vocales.

Departamento de masaje

Una intensa labor se ha desarrollado en el sanatorio «Concepción Arenal» de la sociedad «Hijas de Galicia».

Durante el próximo pasado mes, fueron atendidas doscientas treinta y ocho asociadas en el departamento de masajes.

En el departamento de radiología, a cargo del conocido profesional doctor Pablo Macía, se registraron 456 radiografías y se practicaron 178 fluoroscopias.

MATINEE DOMINICAL

«Conga de Belén» es el título de la matinée bailable del próximo domingo, día 24, en los salones del Centro Castellano, Egido 2. Será amenizada por la orquesta de Belisario López y la «Sonora Matancera».

Dicho acto es continuación de la serie de matinées invernales en los salones del Palacio de Castilla y comenzará a las dos de la tarde para finalizar a las siete de la noche. Los caballeros pagarán solamente cuarenta centavos por la entrada, siendo grátis para las damas y damitas.

MUCHOS DE LO[S] COMERCIOS N[O] PAGAN TRIBUT[O]

Las autoridades combatirán a los que actúan en form[a] clandestina, en ese se[ctor]

El Director General de Ren[tas e] Impuestos de la Secretaría de [Ha]cienda, doctor García Guzmán [ha] remitido al Director de la Inspec[ción] General de la Secretaría de Co[mer]cio, señor Enrique Fontova, un [in]forme acerca del expendio en la [vía] pública, con el propósito de in[iciar] en el plazo más breve posible [una] intensa campaña contra el clan[des]tinaje mercantil en este sector.

En la actualidad existen 396 co[mer]cios que expenden refrescos de [agua] de seltz, hallándose la mayoría [de] dichos establecimientos en esta [ca]pital.

Las fábricas de gaseosas que f[un]cionan en el territorio nacional [son] 41.

Giros bancarios

«The First National Bank of [Bos]ton» durante el mes de septiem[bre] libró 58 giros con un valor [de] $520,184.36.

El 22 se reúne la Comisión de la Leche

El Director de Comercio, señor [...] Rodríguez Arango, ha sido citado [pa]ra que asista a la sesión que el pr[ó]ximo día 22 de los corrientes a [las] 3 de la tarde, celebrará la Comi[sión] Técnica Nacional de Leche, en [el] Salón de Actos del «Instituto Fi[nlay]».

Sustituto de la gasolina

El señor Tomás Díaz Cruz, esta[ble]cido en la calle 12 entre F y P[aseo], Gutiérrez, en el Reparto Batista, [ha] presentado un escrito en la Direc[ción] de la Propiedad Industrial de [la] Secretaría de Comercio, solicitan[do] la inscripción de una patente [que] ampare su producto denominado G[a]salcolina, a base de alcohol com[bus]tible para motores que puede sus[tituir] con grandes ventajas a la gasolina.

Nuevo inspector

El Primer Magistrado de la Na[ción] ha firmado un Decreto, nombrando al señor Alvaro R. Caldevilla, [para] el cargo de Inspector Especial de [la] Secretaría de Comercio.

El señor Caldevilla desempe[ñó] otros cargos importantes en Comer[cio,] tales como Jefe de Material, Je[fe] del Negociado de Bancos, Empre[sas] y Compañías y Jefe del Negocia[do] del Censo Comercial.

Marcas y patentes

Relación de las solicitudes de ins[cripción] que han sido presentadas en la Secretaría de Comercio.

Chabelco (renovación del cer[ti]ficado No. 38,291) para cadena [de] transmisión usada para transmi[sio]nes de fuerza y para conducto[res] Clase 12, presentada a nombre [de] Chain Velt Company, establecida [en] los Estados Unidos de América.

Honey and Almond Cream (reno[va]ción del certificado No. 40,495, [para] una loción líquida o emulsión [para] el cutis, presentada a nombre [de] Lehn and Fink Products Corpo[ra]tion, establecida en New Jersey, [E.] U. de América.

Lamblicida (marca) para un [es]pecífico para exterminar los pro[to]zoarios intestinales, presentada a nombre de Laboratorios Kuba, S. [A.] Habana.

Giardicina (marca) para un es[pe]cífico para exterminar los proto[zoa]rios intestinales, presentada a nom[bre] de Laboratorios Kuba, S. A. Haba[na].

Fisk (renovación del certificado [No.] 38,003) para zunchos de goma, Cl[ase] 16, presentada a nombre de T[he] Fisk Rubber Corporation, estable[cida] en Estados Unidos de América.

Gasalcolina (marca) para alco[hol] para combustible de motores, Cl[ase] 37, presentada por Tomas Díaz Cr[uz,] Habana.

Sweet Caporal (renovación del cer[tificado]) tificado No. 37.664, para tabacos, ci[ga]rutos, cigarros y tabacos de fumar, presentada a nombre de The Am[e]rican Tobacco Company, New Y[ork].

DETENIDO POR HABERLE SU[S]TRAIDO UN RELOJ A UN MEDICO AMERICANO

El vigilante 1219, arrestó en la [es]quina de Prado y Neptuno, a Sal[vador] vador Palma Martínez, de 19 años, vecino de Gervasio número 1, p[or] acusarlo el señor C. Schumann, [mé]dico americano y vecino accidental del hotel «Plaza», departamento [..], de haber sustraído un reloj de [oro] que aprecia en 100 pesos, cuando [se] encontraba parado en la esquina [de] Prado y Virtudes. Al detenido no le ocupó la prenda referida.

OMNIBUS DE CAMAGÜEY S. A.

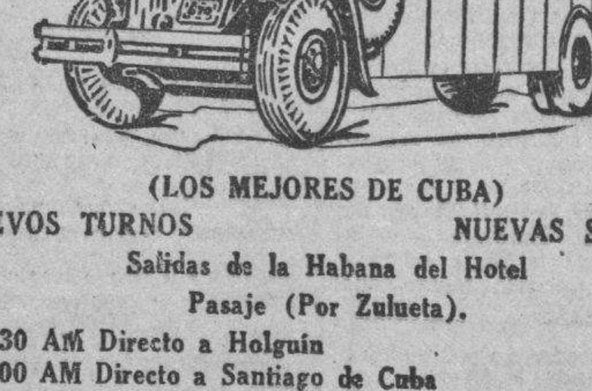

(LOS MEJORES DE CUBA)
NUEVOS TURNOS NUEVAS SALIDAS.
Salidas de la Habana del Hotel Pasaje (Por Zulueta).
4.30 AM Directo a Holguín
6.00 AM Directo a Santiago de Cuba
7.30 AM Directo a Camagüey
9.00 AM Directo a Camagüey
11.30 AM Directo a Camagüey
1.00 PM Directo a Santiago de Cuba
4.30 PM Directo a Santiago de Cuba
7.00 PM Directo a Santiago de Cuba
9.30 PM Directo a Camagüey
11.30 PM Directo a Santiago de Cuba
TENEMOS SERVICIO DE EXPRESO DE PAQUETERIA PEQUEÑA
ENTREGA INMEDIATA CON GARANTIA.
PARA INFORMES TELEFONOS M-1715 y M-4838.

LINEA DEL PACIFICO
MALA REAL INGLESA
Próxima salida para Europa:
"OROPESA"....... 6 de Noviembre
PARA NASSAU, BERMUDA, LA PALLICE Y LIVERPOOL
Próxima salida para
CENTRO AMERICA, PERU y CHILE, JAMAICA y LA LIBERTAD (Ecuador)
"Reina del Pacífico"...7 de Noviembre
Para informes DUSSAQ Co. Ltda. S. A
Palacio del Centro Asturiano. Teléfono A-6540.

INTERIOR DE LOS NUEVOS CARROS
PULLMAN
PUESTOS AL SERVICIO DEL PUBLICO POR LA EMPRESA DE OMNIBUS
Santiago - Habana

Salón de Monserrate y Muralla, Hotel «Puerta de Tierra». Esta Empresa sostiene relevo de personal cada seis horas, por eso lleva cuatro años prestando servicios sin accidentes.
Reservación de asientos numerados. Puede hacerlo personalmente o por el Teléfono M-2266.
NUEVOS PRECIOS REBAJADOS EL 30%.
ECONOMIA, SEGURIDAD, ITINERARIO FIJO.

M.E.C.D. 2016

SALUBRIDAD PUBLICA CONSTRUIRA EL ALCANTARILLADO EN EL BARRIO OBRERO DE POGOLOTTI

HABANERAS

LA MODA ACTUAL

MODELOS DE OTOÑO

La última moda impone algunas modificaciones en los estilos, colores y materiales, advirtiéndose los vestidos tejdos a mano como los de más novedad, encontrándose verdaderas obras de arte en algunos que llaman grandemente la atención. El «ensemble» que presentamos, que es uno de los últimos, ha sido tejido por la directora del «Kuithing Club», la encantadora señorita Lamas, quien prepara una pequeña exposición para dar a conocer todo lo que puede hacerse en el arte del tejido.

LA EXPOSICION DE MAÑANA

Asunción **O-Reilly**, nombre vinculado entre nuestras principales familias que con su gusto y propiedad ha atraído la clientela más distinguida a su casa de modas establecida en O-Reilly 73, prepara una gran exposición de modelos de sombreros escogidos por ella en París, de donde acaba de llegar, presentándolos por las propias señoritas de nuestra sociedad en la tarde de mañana viernes, en el teatro Auditorium.

Las creaciones más famosas de Suzy, **Alphonsine, Molyneux, Le Monier, Reboux, Agnés, Rose Descab y Valvis**, se expondrán ese día formando esas firmas la colección de **Asunción O-Reilly.**

La presentación de dicha exhibición la hará la distinguida señorita Conchita Gallardo, escritora consagrada, quien dirá algunas palabras sobre los avances de la moda. El adorno floral está a cargo de los incomparables artistas del jardín **El Clavel** y la Orquesta Filarmónica amenizará la fiesta que resultará un acto rebosante de arte, belleza y elegancia.

NOTAS DE PARIS

Tal vez nadie entienda mejor las líneas corporales y que pueda glorificarlas en un drapeado rítmico de la tela como la casa **Patou**, de quien se dice esta temporada que ha recibido la inspiración de arte que le imprimía su propietario fallecido hace cuatro años y que desde entonces no habían visto tan preciosos modelos como éste y los colores predilectos de Patou en esta temporada son el verde-armadura y rojo Renacimiento.

Marcel Rochas hace alarde de los rosados cyclamen y azul pálido, como también el violeta y el morado obispo. **Molyneux** prefiere el verde ... **Schiaparelli** presenta su rosado fuerte conocido por **Shoking** y **Mainbocher** usa con preferencia el negro aunque ofrece muchos rojos-damascos, carmelitas y verdes-georgianos.

Cada temporada tenemos que acostumbrarnos a los nuevos temas introducidos en las colecciones que surgen a la par que en las otras temporadas pasadas modificándose de una estación a otra. **Mainbocher** abandona esta temporada las chaquetas cortas en favor de las otras más largas y ajustadas, opinando que la túnica se debe emplear como un guante que le da el aspecto de un galgo a la mujer y va bien emparejada hoy con las autoridades del día. Sus abrigos más nuevos son de lineas modernas y sin un ápice de pieles para cortar la línea que sólo se ha de quebrar por una piel de zorra plateada colocada sobre cualquier modelo, formando un marco encantador a la cara.

LLEGADA DE UNA ARTISTA

Ana María **Borrero**, la exquisita maestra en el arte de la costura ha regresado de su viaje a Europa y Estados Unidos, de donde trae para su colección de **El Encanto**, las más preciosidades que presentan las grandes casas de París y New York, y que dará a conocer en fecha reciente, anunciando su gran exposición de modelos de invierno, que este año, como ningún otro, resultará un derroche de lujo, en arte y elegancia.

Ana María llega complacidísima de sus compras y nos dice que no ha habido lugar donde exhibieran algo de novedad en que ella no se encontrara, viniendo perfectamente documentada en todo lo que a la moda se relaciona.

El Encanto puede sentirse orgulloso de poseer en toda la línea de artículos de novedad lo más nuevo y mejor que se fabrica, ofreciéndolo a su extensa clientela.

TELAS DE LA ESTACION

Los motivos que nos presenta la moda en la presente estación respecto a telas y adornos, constituye un verdadero derroche, viéndose los más finos tejidos en telas suaves de acabado liso, así como las esponjosas, los **jerseys** de seda y los crepés de fantasía con estampados preciosos. Las más nuevas y que ofrecen una variedad fastuosa, las exhiben en sus vitrinas de Galiano, la conocida tienda **La Elegante**, de Galiano 64, a donde van nuestras más distinguidas mujeres a adquirir sus telas y adornos para confeccionar sus conjuntos más elegantes.

ONDULADOS PERMANENTES

Muy pocas son las personas que han dejado de usar el cabello ondulado que favorece tanto y que ayuda a llevar los peinados que impone la moda.

Pero menos son todavía las que saben escoger el peinado que les queda mejor a su cara, adaptando los permanentes a su tipo, realizándolo con la maestría que toda labor artística requiere.

Raldiris, el gran peluquero establecido en Aguila 81, que con su larga experiencia en aplicar los procedimientos y sistemas adecuados puede indicar cuál ha de ser el peinado que aumente el valor de la belleza femenina.

Raldiris está preparando su traslado a un local perfectamente con comodidades para sus clientas en una instalación moderna y elegante.

SIEMPRE SERAS LO MISMO...

Siempre serás lo mismo al través de mi vida;
manos suaves que guíen mi senda extraviada,
serás como una antorcha que en la noche perdida
ilumine mi alma con su llama agitada.

Siempre serás lo mismo, agua célibe y pura
que no se mezcla nunca con la arcilla y el lodo;
manantial cristalino de exquisita frescura...
¡alma donde he vaciado mi pensamiento, todo!

Labios donde reposa mi corazón entero,
¿qué importa que mañana conozca de otros hombres?
¿qué importa si entre todos tú serás el primero,
y sólo al recordarte se borrarán sus nombres...?

Carne donde he sentido el calor de mi sangre,
siempre serás igual. Nube, sombra o abismo
interponga el destino. ¡Odios saciad vuestra hambre!
¡Alma pura y sin mancha siempre serás lo mismo!

Matilde Alvarez-FRANK

FIESTA ANUAL

Gran entusiasmo se advierte por las fiestas que, como todos los años celebrarán en la Parroquia de Guanajay en honor de San Hilarión Patrono de esa villa.

Desde el día 12 que empezó la novena se vienen celebrando misas y salvas y esta tarde a las cinco recorrerá las calles de Guanajay la gran procesión con el santo, al que acompañará el pueblo y todos los devotos que concurren anualmente a ese acto.

El domingo 24 empezarán los Veintiún Domingos, ofreciendo una misa y comunión a las 8 de la mañana y a las 10 otra cantada por las R. Madres Escolapias.

MENU DEL DIA

Almuerzo

Melón natural.
Revoltillo de langosta.
Filet Mignon. Papas asadas.
Ensalada de remolacha.
Flan de piña.

Comida

Grape fruit.
Consommé gellé.
Pierna asada. Vegetales.
Ensalada de lechugas.
Cake de café.

RECETAS DE COCINA

Riñones con vino tinto

Se lavan bien los riñones pasándoles zumo de limón y se cortan en rebanadas dejándolos en un buen adobo de cebollas, ajo machacado, perejil, sal y pimienta. Un poco antes de cocinarse se le agrega una copa de vino tinto dejándolo reposar. Poco antes de servirlos se echan en manteca caliente el tiempo preciso para que se cocinen.

M. R. de FONTANILLS

RECOMIENDA AGRICULTURA LA SIEMBRA DE ARBOLES EN LAS CUENCAS DE LOS MANANTIALES

Explica al público en general, y al agricultor en particular, los beneficios que se derivan de esas siembras. Restitución de bosques. 7,054 bultos de vegetales y frutos importados

Un interesante trabajo acaba de publicar la Secretaría de Agricultura en relación con la repoblación forestal, en el que expone que los árboles constituyen una necesidad económica, puesto que producen materiales que son indispensables a la industria y al progreso de cualquier país.

Consigna, asimismo, que en Cuba casi todas las fincas de alguna extensión contienen una buena cantidad de terreno que se adapta mejor a la siembre de árboles que a los fines corrientes de la agricultura, por lo que es deber de todo agricultor o terrateniente que posea tales extensiones de terrenos infértiles, sembrarlos de árboles forestales o frutales.

Los beneficios que se deriven de la siembra de árboles son, principalmente, los siguientes:

La producción de maderas, postes y estacas, de leña y carbón, el refrenamiento de los vientos fuertes, el embellecimiento y mejoras de los alrededores, la suspensión de la erosión en los declives pendientes, la conservación de la humedad en el terreno y su enriquecimiento, mediante la producción de mantillo sobre el suelo forestal.

Además la siembra de árboles es de utilidad para los habitantes de los pueblos y ciudades. Donde hay bosques raramente se presentan sequías. Los terrenos cubiertos de bosques son depósitos naturales que almacenan la lluvia para su distribución gradual durante el año. Un fuego violento en un período de escasez de agua trae consigo la pérdida de muchos miles de pesos a un municipio. Los brotes de enfermedades epidémicas son también comunes en epocas de escasez de agua.

Se recomienda la siembra de árboles, en grandes cantidades, en las cuencas receptoras que alimentan los manantiales y ríos que se utilizan para los acueductos de las poblaciones, entre ellas, principalmente, la de la Habana, pues sólo con la repoblación forestal de dichas superficies podrá obtenerse la constancia en el régimen de dichos ríos y manantiales y la subsiguiente y uniforme distribución del agua.

«La restitución de los bosques es, pues, un deber que no podemos eludir, ya que son ellos los que distribuyen gradualmente el agua que cae de las nubes y que tan indispensable resulta para la conversación y desarrollo de la vida y de la agricultura nacional.

Se señala que el Servicio Forestal de Cuba está dispuesto a prestar toda la ayuda posible en las operaciones de siembras, en consejo sobre el particular y facilitando posturas de árboles maderables y de ser posible, facilitará los servicios de ingenieros, aconsejará los mejores métodos de siembras, el número de trabajadores necesarios y el modo de organizar los trabajos.

Y, finalmente, llama la atención a las personas que deseen obtener plantones, para que se dirijan a la Dirección de Montes, Minas y Aguas, cuyo Servicio Forestal tiene gran número de posturas para su distribución en los viveros de Ciénaga y Pinar del Río.

7,054 bultos de frutos

Durante el pasado 16 fueron importados por el puerto de La Habana 7,054 bultos de frutos y vegetales, distribuídos en la forma siguiente: 5,054 sacos de arroz, 650 de garbanzos, 600 de papas, 600 de cebollas y, 1,150 de frijoles.

Los vecinos de Santa Fe constituyen un comité para laborar intensamente por el mejoramiento de la localidad

Hay el proyecto de ejecutar importantes obras, y los vecinos anhelan que cuanto antes se dé principio a ellas. Patrocinan las mismas tres prestigiosos militares y el Alcalde Municipal

Mucho más de lo que pudiera decir el corresponsal informante de la asamblea de vecinos celebrada en esta localidad el día 15 de los corrientes, con el fin de organizar un Comité Gestor Pro Fomento de Santa Fe, lo expresará, con mayor fidelidad y acopio de datos, el acta de su constitución, que literalmente dice así:

«En el pueblo de Santa Fe, Isla de Pinos, a los quince días del mes de octubre de 1937, y siendo las 4 p. m., previa citación del señor Alcalde Municipal, se reunió un gran número de vecinos de ambos sexos en el local de la Escuela Pública número 2. de este pueblo, a fin de dejar constituído el Comité Pro-Fomento Local y después de darse a conocer a los presentes por el señor Alcalde los propósitos y funciones del mencionado Comité, se procedió a nombrar la Directiva y miembros del mismo, quedando constituído en la siguiente forma:

Presidenta, señorita María Antonia Díaz; Secretaria, señorita Romelia García; Vicesecretaria, Marisa Delgado; Tesorero, señor Enrique Botanas y Domínguez.

Y como vocales las damas y caballeros siguientes: Mercedes Hernández, Andrea Blanco, Carmen Rams, Celestina Díaz, Micaela Hallet, Ana Luisa Hernández, Angela Pereda, María Eugenia Pantoja, Fe María García, Catalina García, Emma Llorca, Esperanza Arias, Adelfina Alvarez, Esther López, Madelina Llevat, Margarita Pantoja, Julia Isamat, Rosalía López, Silvina Fernández, Elena Blanco, Estela Acosta, Alba Rodríguez, Evelia Llorca, Estela García, Eduvigis Díaz, Clara Acosta, Zaida Llevat, Emilia Soto, Rosalía Blanco; señores Manuel Sieres, Aurelio Llorca, Francisco Pantoja, Francisco Llorca, Alejandro García, Eugenio Fernández, Eusebio García, coronel Roberto Delgado Santa Cruz, Juan Almoina, Antonio Montané, Orfilio Julbe, Bernardo Cagigas, Froilán Mena, Octavio Delgado, Alfredo Llorca, Angel Fernández, Adelo Llorca, Cástor García, Octavio Delgado Perea, Amable Ordóñez, Ramón Fernández, Ceferino Rodríguez, Antonio Ferreiro, Armando Llorca, Florencio Acosta, José J. Fernández, Rogelio Chong, Manuel Julbe, Joaquín Llorca, Pablo Llorca, Ricardo López, Amado García y Beltrán García.

Una vez constituído el Comité se tomaron los siguientes acuerdos:

Primero: Nombrar Presidentes de Honor a los señores siguientes: coronel Federico Laredo Bru, Honorable señor Presidente de la República; coronel Fulgencio Batista y Zaldívar, M. M. y N., Jefe del Ejército Constitucional; señor Eduardo Escribano, Alcalde Municipal; señor Melanio Díaz, Secretario de Comunicaciones; señor Gabriel Camps, señor José P. Blanco, coronel Celestino Baizán y Lobo, Gobernador de la Provincia; capitanes Enrique Fernández Pulido y Herminio Martínez Fiallo, y como Director de este Comité al segundo teniente Eladio González.

Segundo: Nombrar varios grupos compuestos en la forma siguiente: Primer grupo: señora Carmen Rams de Ordóñez y señoritas Leonor Martínez, Zenaida y Ofelia Picos; Alicia Rodríguez, Casilda Martínez, Juan García y Roberto García. Segundo grupo: Angela P. de Delgado, Fe María García, señoritas Catalina García, Emma Llorca, Adelfina Alvarez, Marisa Delgado, Santiago Blanco y Arturo Hernández. Tercer grupo: Andrea Blanco y señoritas Eduvigis Díaz, Esperanza Arias, Nelia García, Octavio Rodríguez, Anselmo Taboada, Ramón Fernández y Bernardo Cagigas. Cuarto grupo: Verónica Pérez y señoritas Emilia Soto, Silvina Fernández, Rosalía López, Clara Acosta, Antonio Ferreiro, Rufino Hernández y Armando Llorca. Quinto grupo: María Eugenia Pantoja y señoritas Margarita Pantoja, Madeline Llevat, Alida Martínez, Cruz Martínez, José González y Ezequiel Hernández. Sexto grupo: Celestina Díaz y señoritas Aida Rodríguez, Julia Isamat, Serafina Montané, Benita Fernández, Jesusa Rodríguez y Joaquín Fernández. Séptimo grupo: Ana Luisa Hernández y señoritas Elena Blanco, Evelia Llorca, Estela García, Esther López, Juan A. Fernández, Sixto Blanco y Alfredo Llorca. Octavo grupo: Laudelina Rodríguez y señoritas Minerva Llevat, Eusebia González, Dora Llorca, Olga Soto, Elvira Martínez, Orfilio Julbe, Acelo Llorca y Justo Fernández.

Tercero: Nombrar una comisión para que se entreviste con los señores empresarios del cine «Rialto», de Nueva Gerona, a fin de que cedan el mismo para un beneficio a este Comité en fecha próxima. Y no teniendo nada más que hacer constar, con la señorita Presidenta se declara formado este Comité Pro-Fomento Local, el que comnezará a realizar sus labores a partir de esta fecha».

Que dichas obras de mejoramiento urbano y deportivo que tanto habrán de prestigiar a este pueblo están en franca viabilidad, lo evidencia los gestos de valiosos donativos que vienen dispensándosele, como son: 100 pesos que el Alcalde donará por el Ayuntamiento, más 25 pesos de su peculio particular; como también 10 pesos el señor Octavio Delgado, secretario de la Junta de Educación, y otros donativos que sería muy extenso consignar, además del entusiasmo delirante, cada día en crescendo, que se advierte en este pueblo.

Los vecinos asistentes a la Asamblea que dió origen al Comité Pro-Fomento de Santa Fe y los que no hubieran asistido a la misma, pero que están identificados con sus acuerdos deberán seguir calorizándolo hasta su cristalización, pues hay que tener en cuenta que los pueblos que no toman iniciativas encaminadas a realizar obras que los enaltezcan, son pueblos muertos para la vida intensa del progreso, y cuando veamos culminada en hermosa realidad las nuestras en perspectiva, nuestra gratitud que será inmensa siempre, resultará poca para sus patrocinadores, los pundonorosos militares señores Enrique Fernández Pulido, Herminio Martínez Fiallo y Eladio González, y también para nuestro dinámico Alcalde Municipal, señor Eduardo Escribano.

Como se trata de una obra que no habrá de lesionar intereses ajenos a la mism ay que antes bien, junto con beneficiar a esta generación le servirá de estímulo a las venideras, sus iniciadores esperan de aquellos vecinos que sepan interpretar su importancia y trascendencia a que se hace ecreedor todo empeño noble y civilizado.—**M. F. Julbe**, corresponsal.

RIÑA Y LESIONES

Armando González, de 21 años, de Llinás y Marqués González, fué asistido en el Primer Centro de Socorros, de lesiones menos graves, en la región occipito frontal, que sufrió en la esquina de Prado y Animas, al ser agredido con un palo, por Diego Antonio Gallegos, de 26 años y vecino de Fernandina 47 y Hermenegildo Pérez, de 34 años y vecino de Marqués González, esquina a Llinás, donde fueron arrestados por el vigilante Ramón Reiné, de la Tercera Estación.

QUEMADURAS

Mario Revilla Fernández, de 44 años y vecino de Acierto 23, fué asistido en el Cuarto Centro de Socorros, de quemaduras menos graves, que sufrió en su domicilio, al volcársele encima un poco de manteca hirviente.

CARDENENSES

MIRAMAR

Sus últimos huéspedes

Varadero.

Continúa con visitantes.

No obstante haber finalizado la temporada de verano de 1937, continúa el desfile de los huéspedes que de toda la República vienen a nuestro Varadero Azul de los Poemas a disfrutar de descanso y placer en aquel paraíso inigualable.

Lleno «Miramar» últimamente.

Con incontables forasteros.

En la simpática casa de la amable señora Panchita González de Díaz se hallaban alojados muchos visitantes entre los que recuerdo al señor Francisco Alomá, Subsecretario de Comunicaciones y su interesante esposa la señora Dora R. de Alomá, el doctor Oscar Fernández Aguirre y su joven señora Lily Díaz de Fernández con sus bellas hermanitas Olga y Alicia Díaz Cou y los esposos señor Francisco Díaz y señora Ursula Cou.

El distinguido y culto doctor Emeterio Santovenia y señora y el doctor Pánfilo Camacho y Adelina Lazo de Camacho.

El Jefe de Publicidad del periódico «El Mundo», señor Raúl Barrios y señora Silvia Fernández de Castro de Barrios, doctor Eloy Fernández y señora, señor Rafael Eleizegui y señora, señor Joaquín Eleizegui y señora, la respetable señora Lupe Ríos, viuda de Cambó y las interesantes señoritas Sara y Elsa Cambó, bellas hijas del congresista cardenense doctor Lucas A. Cambó, señor Arturo Corona y señora, señor Emilio Pie y señora, señor Patricio Torres y señora, señor Luis Guash y señora y señor Manolito Flores y señora.

El señor Manuel Sánchez, propietario de «Los Precios Fijos», en la Habana, y sus hijos Manuel y Alfonso Sánchez; el doctor Rafael de Zéndegui, el señor Miguel de Cañas y el conocido joven Simón Reyes.

La culta doctora Cachita Castellanos de Alvarez Viera y el señor Luis Alvarez Viera, el señor Fernando Traité, Mr. y Mrs. J. F. Everhart, Mr. C. Ward, administrador del Banco de Canadá en Ciego de Avila, acompañado de su señora y su hijo Carlitos, señorita Rosario Olivares, el doctor Ramiro Castellanos y familia, el doctor Carlos de Armas y su joven esposa señora Carmina G. de Armas.

Señoritas Daysy Riverón y las interesantes y cultas hermanitas Tessy y Clotilde Pujol y la linda Noemí Palma.

Un grupo de santiagueros.

Del lejano Oriente.

El señor Francisco de Moya y señora, el señor Eladio Rodríguez y señora y su linda bebita Miriam; la señora Carmen Moya de Leonard y el ingeniero señor Emilio Leonard, químico de la Cervecería «Hatuey» y con ellos la linda Gisela Lora y Yero.

Un grupo más.

Para cerrar esta nota.

Grupo de la Capital y que lo integraban Manolo Pie, Mr. Arnold Goldetz y Mr. H. C. Clause, el señor Joaquín Nodarse y señora, Benjamín Maya y señora y el señor Morris y señora, condueño de los almacenes «La Sortija» en la populosa urbe habanera.

Varadero continuará con huéspedes.

Por todo el invierno.

Una postal

Desde New York.

Una postal recibo.

Es de mi querido amigo, el notable especialista de garganta, nariz y oídos doctor Pedro Hernández Gonzalo, que viaja por el Norte en compañía de su bella esposa y que me saluda desde la gran Metrópoli.

Agradezco esa fineza.

En cuanto vale.

Las fiestas de San Hilarión

Empezaron ya.

En Guanajay.

Desde el día 17 se inició el programa de esos actos religiosos al Patrono del citado pueblo, del que es Párroco querido el Pbro. José M. García del Valle.

Resalta una fecha en ese programa.

El jueves 21.

Fiesta principal, día de San Hilarión Abad ese, a las 6 y media, 8 y 12 a. m. habrá misas armonizadas. A las 9 y media a. m. misa solemne de Ministros y la gran Procesión de San Hilarión por las calles de Gunajay, a las 5 y 30 de la tarde de ese día.

Todo será solemne.

Muy brillante.

El Tennis y el Invierno

Una serie de fiestas.

Para la season invernal.

Así las que organizará el Cárdenas Tennis Club para la estación que se avecina, abriéndose de nuevo la triunfal sociedad del Club de las Quintas que preside la entusiasta dama señora Hortensia Ráez de del Valle.

Daré detalles.

Lo prometo!

La boda del sábado

Boda de amor.

De amor y juventud.

De ella fueron contrayentes la interesante señorita Edilia González Suárez y el correcto joven Francisco Díaz de Arce.

Fué primero el acto notarial.

En la tarde del sábado.

Ante el doctor Jacobo Pérez Prendes fueron los testigos, los señores General Carlos M. de Rojas, doctor Francisco P. de la Torre, Arturo Trenzado, Lisandro Miñoso y Eduardo Muller.

Por la noche la boda religiosa.

En la Parroquia.

Oficiando el R. P. Federico Martínez, la novia lucía un bello traje, así como un artístico ramo del acreditado y solicitado jardín «Vadillo», de esta ciudad.

Llevó «flowers girls».

Muy graciosas.

Eran ellas las niñas Hilda Díaz de Arce y Perlita Pérez, apadrinando la ceremonia la elegante señora Silvia Amador de la Torre y el doctor Francisco P. de la Torre y firmando como testigos los señores Alberto Pita, José Sabatés y Gustavo y Miguel González.

Felicito a los novios.

Con mi enhorabuena.

La señora de Carlés

Bajo un dolor.

Profundo dolor.

Así regresa de la capital, donde recientemente falleció su hermana Ada, la joven señora Yolanda García de Carlés, esposa del atento amigo el señor Ramiro Carlés, que pasa horas de amarga tristeza.

Lléguele mi bienvenida.

Con mi pésame sentido.

Francisco González Bacallao

INTOXICACION

Luz María Vázquez, de 22 años y vecina de Galiano 125, fué asistida en el Primer Centro de Socorros, de grave intoxicación, que se produjo en su domicilio, al ingerir cierta cantidad de sustancias tóxicas desconocidas. Dado su estado de gravedad fué remitida al Hospital Calixto García, sin que hiciera manifestación alguna.

SOLO ESPERA EL REGRESO DE NORTE AMERICA DEL DR. RAMOS PARA COMENZAR LOS TRABAJOS

Regresa de Oriente el doctor Zamora, mostrándose optimista por el resultado de las obras de los nuevos hospitales de Banes y de Ciego de Avila. Nueva Instructora Práctica de Enfermeras

Tan pronto como regrese a esta capital el doctor Domingo F. Ramos, Presidente en propiedad del Servicio de Salubridad Pública, que se encuentra representándolo en dos Congresos científicos en los Estados Unidos, se acometerá la solución del problema del alcantarillado en el barrio de Pogolotti, aprobado en principio y sugerido por el doctor Ramos antes de embarcar.

Estima el Servicio de Salubridad Pública que los problemas sanitarios que se confrontan periódicamente en aquella extensa barriada de obreros, obedecen a la falta de alcantarillado y por tanto, a la contaminación de las aguas de consumo público con las fosas Mauras que parece tienen filtraciones.

En reciente sesión celebrada al efecto, los miembros de Salubridad Pública estuvieron de acuerdo con el proyecto del doctor Ramos, esto es, que se acometa por cuenta de dicho organismo la obra del alcantarillado de la citada barriada y esperando para comenzarla el regreso del Presidente del Servicio.

Cesante un alumno de la Escuela Sanitaria

Por disposición superior ha sido declarado cesante el doctor José Luis Rodríguez, Jefe local de Sanidad de Fomento, nombrándose en su lugar a ldoctor Cacho Sierra.

La cesantía del doctor Rodríguez ha sido muy comentada por cuanto se encontraba en esta capital recibiendo un Curso Especial en la Escuela Sanitaria Nacional, al igual que otros jefes locales del interior de la República, de acuerdo con los deseos del doctor Zenón Zamora, Secretario del ramo, de que todos esos funcionarios se especializacen en el desempeño de sus funciones para mayor beneficio del público.

Nueva Instructora Práctica de Enfermeras

Ha tomado posesión del cargo de Instructora, Superiora de la Enseñanza Práctica de las alumnas y enfermeras de la República, la señora Regla María García Arencibia de Fernández, en sustitución de la señorita Martina Guevara que se ha acogido a la Ley de Jubilaciones.

La señorita Guevara ha desempeñado dicho cargo durante más de quince años.

Licencias por enfermedad

El Director de Beneficencia, doctor de la Riva, previos informes rendidos por la señorita Hortensia Pérez, Jefe del Negociado de Enfermeras de la República, ha concedido licencia por enfermedad a las siguientes enfermeras: señorita Zaida Díaz, María Ramona Hernández, Elia Muñoz, Martha Fernández, Silvia López Castillo y Gloria Yansó y, por asuntos propios a la señorita Donatila Cairo.

Las epidemias

Hasta la una de la tarde de ayer había en las seis provincias 2.461 casos de paludismo, 248 de fiebre tifoidea, 3 de poliomielitis anterior agu da, 2 de fiebre ondulante o de Malta y 136 de frambesia, habiéndose registrado dos nuevos casos de esta última enfermedad en lo svecinos de la finca Los Mayales, ubicada en El Cobre, Oriente, Petronila Serrano y Antonio Duany, los cuales fueron ingresados en el Hospital Saturnino Lora, de Santiago de Cuba.

La Asamblea Veterinaria Nacional de Camagüey

El Secretario del Colegio de Veterinaria Nacional, doctor Mestre, ha dirigido un escrito al Secretario de Sanidad, doctor Zamora, rogándole designe sus Delegados a la Asamblea Nacional que ha de celebrarse durante los días 11 y 12 de diciembre próximo en la ciudad de Camagüey.

Dicha asamblea, entre otros asuntos, ha de tratar de zootecnia, higiene y sanidad pecuarias, patología y bromatología, etc., así como de los medios de solucionar los problemas relacionaods con las medidas profilácticas que se deben adoptar contra el carbunclo bacteridiano y otras enfermedades del ganado.

Optimista de su viaje a Oriente el doctor Zamora

A su regreso ayer de la provincia de Oriente, el doctor Zamora, Secretario de Sanidad, ha manifestado su optimismo en relación con la posibilidad de que a mediados del entrante mes pueda inaugurarse el nuevo hospital civil de Banes, «Flor de Caridad»; así como el de Ciego de Avila, ya que las obras de construcción de ambos, se encuentran muy adelantadas.

Ambos nuevos centros benéficos serán equipados con los adelantos modernos y suficientes para cubrir las necesidades de sus respectivas zonas y de las vecinas donde no existen hospitales.

También expresó su satisfacción el Jefe de la Sanidad por la labor que vienen realizando los jefes locales que, a pesar de no contar con los recursos suficientes, están combatiendo el paludismo, la tifoidea y vienen preparando la campaña contra el parasitismo intestinal.

Saneamiento

De acuerdo con las instrucciones recibidas del Jefe del Negociado de Desinfección, doctor Gálvez Gómez, brigadas de obreros comenzaron ayer los trabajos de saneamiento del edificio que ocupa la Audiencia de la Habana, Malecón y Prado, para continuar, después, el saneamiento de aquella misma zona.

El brote tifoideo de Madruga

Los Inspectores Médicos de Salubridad, doctores Maza y Domingo, han podido comprobar que el acueducto del que se surte el pueblo de Madruga está situado dentro de la población y rodeado de pozos negros, estimando que pueda ser la causa de los numerosos casos de fiebre tifoidea que se registran actualmente en el término. Con tal motivo han propuesto medidas de desinfección de las aguas y recomendar al público la hierba antes de tomarla hasta tanto se construya un nuevo pozo para el acueducto.

Lesionado por un perro

El Director interino de Sanidad, doctor López del Valle, ha dado las órdenes oportunas para que el señor Andrés González Castro, vecino de la calle Flor Crombet sin número, en Alquízar, sea sometido al tratamiento antirrábico por haber sido mordido por un perro atacado de rabia.

Depósito clandestino de queso

Inspectores del Negociado de Bromatología de la Jefatura de Sanidad sorprendieron ayer en la casa calle de Lealtad número 242 un depósito clandestino de queso, propiedad del señor José Antonio Fernández, al que dejaron en calidad de depósito 2.000 libras de dicho comestible.

Igualmente los citados Inspectores procedieron ayer a imponer gran número de multas a los vendedores de granizados de la barriada de Santos Suárez, a los que le arrojaron más de cien botellas de jarabes que carecían de etiqueta.

UNA ACLARACION DE GOBERNACION MUNICIPAL

El Departamento de Gobernación Municipal, en comunicación dirigida al Jefe de la Policía Nacional, Coronel Pedraza, para aclarar el alcance del Decreto sobre estacionamiento de los vendedores ambulantes en la vía pública, determina que se prohibe la permanencia de los mismos en los paseos y avenidas de recreo de la ciudad pero no en los que están considerados como comerciales.

Sépase así.

UN DETENIDO

El sargento José Cepero y vigilante José L. Cuervo, del Bureau de Investigaciones, arrestaron a José Reigosa Gallat, de 29 años y vecino de Salvador 47, por ser la misma persona que aparece acusada por estafa.

A NUESTROS SUSCRIPTORES

Con conocimiento la Administración del DIARIO DE LA MARINA de que algunos individuos están sorprendiendo la buena fe de los señores suscriptores al efectuar cobros de suscripciones sin presentar el correspondiente recibo oficial de la Empresa hace constar por la presente que la previa presentación del mismo es requisito indispensable que garantiza la legitimidad del pago.

Asimismo, la Empresa del DIARIO agradecerá que, en caso de cualquier duda, el suscriptor la aclare antes de pagar, llamando a nuestros teléfonos M-7911, M-7912 y M-7913, que están a su disposición para ello.

Declarado sin lugar por el Supremo el recurso de inconstitucionalidad contra la reposición de una obrera

La controversia fué planteada por una entidad de esta plaza y sostenía que la resolución dictada por dicho departamento no era admisible.—Datos sobre el juicio de la «massacre»

El Tribunal Supremo en Pleno acaba de dictar sentencia en el recurso de inconstitucionalidad establecido por Swift and Company contra resolución del señor Presidente de la República, recaída en el recurso de alzada interpuesto contra acuerdo de la Secretaría del Trabajo referente a la reposición de la obrera Josefina Goñi.

Se impugnó por la parte recurrente como inconstitucional el reglamento contenido en la resolución del citado Secretario así como también del Señor Presidente de la República que la aplicó al resolver el recurso de alzada referido, y estimando además que se había violado el artículo 69, párrafo inicial e inciso primero de la Constitución.

La casa Swift and Company despidió de su empleo a la señorita Josefina Goñi sin el previo expediente de separación. La obrera acudió ante la Secretaría del Trabajo, la que ordenó a la citada entidad la reposición de la misma fundándose en que no se le había formado el expediente que establece el Decreto número 276 de 27 de enero de 1934 que debe preceder a toda separación de obrero o empleado.

El Ministerio Fiscal, representado por el doctor Joaquín Ochotorena, impugnó el recurso, sosteniendo que tanto la resolución del Secretario del Trabajo como la del Señor Presidente de la República tuvieron su fundamento jurídico precisamente en el decreto referido el que fué acordado en virtud de una Ley anterior a la Constitución y con ese carácter, dictado para regular determinadas necesidades de orden social, y la Secretaría del Trabajo por resolución de 14 de Septiembre de 1935, haciendo uso de las facultades que le estaban conferidas en el expresado decreto, dictó las reglas atinentes al caso.

Y el Pleno, con la ilustrada ponencia del doctor Francisco Llaca y Argudín declara sin lugar el recurso de acuerdo con los pedimentos del doctor Ochotorena sosteniendo que si la resolución impugnada se basa en una ley, y no se ha interesado del más Altro Tribunal que se declare la inconstitucionalidad de ésta, para que, consiguientemente, de serlo, lo fuere la resolución del Secretario del Trabajo y la del Presidente de la República que la aplicó, es vista la improcedencia del recurso en examen y debe desestimarse sin hacer especial condena de costas por no devengarlas el Ministerio Fiscal, única parte no recurrente personada.

Puesta en curso nuevamente la causa por los sucesos del 7 de Agosto

La voluminosa causa que consta ya de cerca de veinte piezas y que no ha sido comprendida en ninguna de las amnistías votadas por el Congreso, seguida por los trágicos episodios desarrollados en esta capital el 7 de agosto de 1933, durante el regimen de Gerardo Machado, fué puesta en curso nuevamente, esto es, volvió al Juez Instructor Especial doctor Jesús Rodríguez Aragón, a virtud de escrito presentado por el procesado Gonzalo Hernández González, reformándose de oficio el auto de prisión del mismo en el sentido de que puede gozar de libertad provisional, mediante sólo la obligación apud-acta de presentarse ante el Tribunal Supremo, Sala de lo Criminal, el lunes de cada semana. El citado Juez Especial una vez resuelto este extremo dictó nuevo auto de terminación del sumario elevándolo una vez más a la expresada Sala a los fines de la apertura a juicio oral que en su dia habrá de celebrarse.

En brece el Ministerio Fiscal representado en este proceso por el doctor Francisco Chacón Carbonell, formulará conclusiones provisionales repitiendo sustancialmente las anteriores, en el sentido de calificar los hechos de asesinato cualificado, con agravantes, lesiones graves, disparos y otros delitos; en igual sentido lo hará el doctor Ramón González Barrios, quien funge de acusador particular a nombre de Andrés Escanaverino Amador uno de los que resultaron gravemente heridos en la Calzada del Cerro durante los luctuosos episodios origen de esta causa.

Se espera lograr este año buena cosecha de papas

Se importa ahora una suma menor de papas para semilla. El Ejército es el fiscalizador

Por la Dirección del Servicio Central, Pensiones y Jubilaciones de la Secretaría de Hacienda, se facilitaron ayer a la prensa los siguientes datos estadísticos sobre la importación de papas para semillas.

En este año aparecen importados 8.500.144 kilos de papas para semillas, encontrándose en los almacenes de la Aduana de la Habana, esperando despacho, 13.000 bultos y 5.000 en la de Gibara. Este año se viene sembrando papa en toda la Isla, mientras que en el pasado de 1936 aunque entraron 13.361.711 kilos, se sembró únicamente en las provincias de la Habana, Matanzas y algo en la de Santa Clara.

Este año ha entrado menor cantidad de semilla, no obstante estarse sembrando en toda la Isla, y por la vigilancia y fiscalización que se viene observando, es casi imposible que esa papa se destine a otros usos que al indicado.

Se espera una gran cosecha y nuevas zonas de cultivo que traerán como consecuencia el abaratamiento de dicho tubérculo, en beneficio del público consumidor.

Se reanuda la publicación del Boletín

En nota facilitada por la Dirección del Servicio Central se da a conocer que muy pronto se reanudará la publicación del Boletín Oficial de la Secretaría.

Una aclaración de la Dirección de Rentas

Habiéndose dictado por el Subsecretario de Hacienda, con fecha 8 del corriente mes, una resolución aclarando que el plazo para el pago del impuesto del uno y medio por ciento, no estaba comprendido entre los actos mencionados en el artículo primero del Decreto-Ley 647 de 1936, y que por lo tanto el plazo de 25 días, fijado por el Decreto-Ley 393 de 8 de noviembre de 1935, se entiende que vence los días 25 de cada mes, como siempre fué interpretado.

De manera que, a fin de evitar que puedan ser perjudicados con los recargos por morosidad los contribuyentes de dicho impuesto, la Dirección General de Rentas e Impuestos ha circulado dicha resolución a las oficinas recaudadoras, recomendándoles su divulgación para general conocimiento.

OMNIBUS
"LA CUBANA"

UNICOS EN CUBA CON CARROCERIAS DE ACERO Y CRISTALES INASTILLABLES
6 SALIDAS DIARIAS
TERMINAL EN HABANA: HOTEL NEW YORK, DRAGONES 16
(AL LADO DE LA CUBAN TELEPHONE)
TELEFONO A-7166
SALEN DE LA HABANA
4.30 a. m.—7 a. m.—12 m.—3 p. m.—6.30 p. m.—11 p. m.
LA SALIDA DE LAS 7.00 A. M. ES HASTA CAMAGUEY
LAS DEMAS DIRECTAS A SANTIAGO

M.E.C.D. 2016

A ULTIMA HORA DE AYER LOS TENEDORES DE CRUDOS ESTABAN PIDIENDO A LA BASE DE 3.25 CENTAVO

BOLSA DE NUEVA YORK

COTIZACIONES AL CIERRE DE AYER

—A	
Amerada	66
Am. Radiator	13⅛
Adams Expr.	10¾
Air Reducc.	59⅞
Alaska Jun.	10⅛
Alleghany	1⅝
Allied Chem	170½
Allis Chal.	43½
Amer. Can	90
Am. Car. Fou.	23¾
Am. F. Pow.	4¼
Amer. Ice	1¾
Amer. Inter.	7⅛
Amer. Loco	20½
Am. P. Light	6
Amer. Smel.	57½
Amer. Sugar	30
A. C. Alcohol	12
Amer. T. & T.	152½
Am. Tobac. A	69¾
Am. Tobac. B	72
Am. W. Works	11¼
Am. Woolen	5½
Anaconda C.	30⅞
Atchison	43¼
Atlan. Coast	24½
Atlan. Ref.	24⅛
Ass. D. Goods	8¾
Auburn Auto	9
Aviat. Cor.	3⅝
Amer. Bank	14⅝
Amer. Metal	34¼
—B	
Baldwin Lo.	8⅛
Balt. & Ohio	12⅛
Bendix Avi.	12½
Best. & Co.	—
Beth. Steel	49½
Borden Co.	20
Briggs	26¼
Book Man	10¼
Byers A. M.	9½
—C	
Can. Pacif.	8½
Curtiss W.	11
Case T. Mach.	102½
C. Violeta	5
C. de Pasco	47
Ches. & Ohio	38¼
Chi. R. Islan	1⅛
Chrysler	66½
Coca Cola	108½
Col. Carbon	82
Comm. & Sout	1¾
Con. Cigar	6W
Cons. Gas	28
Cons. Oil	10
Cont. Can	47
Cont. Oil	31¼
Corn Prod.	51⅞
Coty Inc.	4¼
Cuba Co.	⅞
Cub. Amer. S.	5
C. Am. Sug. p.	80
Cmm'l Solv.	9
Chesapeake	47¼
C. Palmolive	11¾
Cruc. Steel	31½
Cons. R. Cuba	4
Canad Dry	12½
—D	
Del. Hudson	17
Del. & Lack.	8
Drug Inc.	7½
Dupont	121¼
—E	
East. Kodak	163½
El. Auto Lit.	22⅞
El. Pow. Lig.	10⅛
Elec. Bond	9⅝
Erie (R. R.)	8⅜
—F	
Fox Film C.	24¾
Frep. Texas	21
—G	
Gen. A. Tank	40½
Gen. Asphalt	14¼
Gen. Elec.	41½
Gen. Foods	32⅛
Gen. Motors	40¼
Guantánamo S.	1½
Gillet Saf.	10⅞
Gimbel Bros.	10⅞
Gold Dust	8
Goodrich R.	19¼
Goodyear	21
Gen. Bronze	4¼
Great North	27⅞
—H	
Hershey com.	49
Homestake	44¾
Houston Oil	7⅜
Hudson Mot.	8½
—I	
Illi. Cent	12
Interb. R. T.	3⅛
Int. Cement	37
Int. Nickel	45⅜
Inter. Tel.	6½
Illin. Glas	74½
—J	
Jonhs Mansv.	85
—K	
Kroger Groc.	17
Kresge S. S.	18
Kennecot	38¾
—L	
Lambert Co.	15¼
Lgg Myers.	87
Loew's Inc.	63½
Loose Wiles	22
Lorillard	18¼
Louisv. Nas	55
Ludlum Stl.	19½
Lehman Cor.	29½
Liquid Carb.	19½
—M	
Macy (H. R.)	35
Montgomeri	39½
Miss. Pac. c.	1⅞
Miss. Pac. p.	2⅞
Min. Honeyw.	73¾
Murray Corp.	6⅝
—N	
N. Y. Central	19¾
Nash-Kelvi	12¾
Nat'l Dist.	22
Nat'l Bisc.	20⅞
Nat'l Cash.	21½
Nat'l Dairy	16½
Nat'l P. Li.	7¼
North Amer.	18⅞
N. A. Aviat'n	6½
Nort. Pacifc.	12⅞
—O	
Ohio Oil	12⅞
Otis Elev.	23½
Otis Steel	9¾
—P	
Packard Mot	6½
Paramount	12⅝
Pennsylvann	24⅜
Pullman Co.	32
Proc. Gamble	49
Pure Oil	12⅛
Puerto Rico	27
—R	
Radio Corp.	7¼
Rep. I. Steel	17⅜
Reynolds	46¼
—S	
Schen. Dis.	29¼
Safeway St.	27
Sears Roeb.	66
Simmons Co.	26
Soc. Vacuun	15¾
St. Paul p.	2
So. Pacific	21⅞
South. Ry.	13½
Stan Brands	10
Stand Gas	4¼
Stan. N. J.	53
Stan Oil C.	34
Stewart War	10⅛
Studebaker	7⅛
Sun Oil	58
—T	
Texas Co.	44¼
Texas Gulf	30¾
Tinken Roll.	46½
—U	
Union Carb.	79
U. Pacific	98½
Union Oil	21⅛
United Cor.	3¼
Uni. Cor. pfd.	29¾
Unit. Fruit	60
U. S. Rubber	26½
U. Aircraft	17⅝
U. S. Steel	61⅞
U. S. Inb. Alc.	19
U. Gas Corp.	4¼
U. Gas Warr.	—
—V	
Vanadium	14⅝
—W	
Warner Bros	7⅞
W. Brothers	3½
West. Union	31
West. Elec.	106
Woolworth	39⅞
—Y	
Yellow-Tr.	11⅜

LOS CANJES DE CUOTAS DE AZUCAR EN LA BOLSA

Los canjes de certificados de identidad, de las cuotas azucareras, fueron cotizados ayer en la Bolsa de la Habana, de la manera siguiente:

	Comp.	Vend
Libre por Mundial	.98	.100
Libre por Retenido	—	—
Retenido por Mundial	.99	.100
Mundial por Local	.01	.01½

No se reportaron operaciones en la pizarra de la mencionada Bolsa local.

Bonos de Cuba

Cierre ayer en New York:

	Comp.	Vend.
Speyer, 5%	103¾	—
Speyer, 4½%	101⅛	—
Morgan, 5%	104⅛	—
Morgan, 5½%	102	104¾
Obras Públicas	57	58
Cuba Railroad, 5%	37⅛	45
Cuba Railroad, 7½%	44½	47¾
Cuba Northen, 5½%	37	39½
Manatí Sugar, 7½%	30	33½
Inte. Tel. and Tel., 4½%	76¾	77½

PRECIO PROMEDIO DEL AZUCAR

Precio promedio oficial en Almacén, alcanzado por la libra de azúcar, en moneda nacional, para la primera quincena del mes de octubre de 1937, obtenido por el procedimiento señalado en el Reglamento puesto en vigor por el Decreto Presidencial número 887 de 10 de abril de 1936, y 490 de 1937.

Promedios de la primera quincena de octubre de 1937

Habana	1.580420
Matanzas	1.565035
Cárdenas	1.565035
Sagua	1.565035
Caibarién	1.549651
Manzanillo	1.540805
Cienfuegos	1.550805
Guantánamo	1.550036
Casilda	1.514651

NOTA: De estos precios promedios oficiales del azúcar, ya están deducidos los Impuestos de diez, ocho y nueve centavos, establecidos por las Leyes de 1ro. de julio de 1920, 30 de noviembre de 1930 y 30 de diciembre de 1936, respectivamente.

La Habana, Octubre 18 de 1937.—**Dirección de Industrias,** Negociado de Asuntos Azucareros.

CAMBIOS EN NEW YORK

Cierre ayer en New York:

Libra Esterlina	4.95½
Francos	3.38⅝
Pesetas	

MERCADO DE PIELES

Cierre ayer en New York:

Diciembre	12.06
Marzo	12.40
Junio	12.72
Septiembre	13.05

MERCADO DE GOMA

Cierre ayer en New York:

Diciembre	15.96
Marzo	16.00
Mayo	16.04

MERCADO DE CAFE

Cierre ayer en New York:

Diciembre	6.05
Marzo	5.30
Mayo	5.16
Julio	5.06
Septiembre	5.08

MERO RUMOR, TIPICO DE WALL STREET, EL QUE SE REFIERE A REARMAMENTO

HYDE PARK, New York, octubre 20.—El Gobierno federal parece mantener una norma de estricta neutralidad en lo que al mercado de acciones se refiere. Si bien el Presidente se negó a hablar del mercado de acciones en su conferencia de hoy con los reporters, tampoco dió a entender que hubiera pensado siquiera en clausurar la Bolsa. El Presidente tildó de mero rumor la especie de que pensara acometer un vasto programa de rearmamento. Dijo que la noticia era para él completamente nueva y que pudiera caracterizársela como típica de Wall Street.—(NYNB)

HAVANA ELECTRIC AND UTILITIES COMPANY

AVISO

La Junta Directiva de esta Compañía en sesión celebrada el día 15 de los corrientes, acordó repartir un dividendo de $0.75 por acción a cuenta del dividendo trimestral correspondiente al trimestre que terminó el día 14 de Mayo de 1934, sobre las acciones primeras preferidas de 6 por ciento acumulativas.

Este dividendo se pagará el día 15 de Noviembre de 1937, por medio de cheques que se enviarán al domicilio de los señores accionistas que aparezcan registrados en los libros de la Compañía en la ciudad de Nueva York, al cierre de las operaciones del día 1o. de Noviembre de 1937.

Los libros de traspaso de acciones permanecerán abiertos durante el período de tiempo comprendido entre las fechas indicadas.

Los cambios de domicilio deberán ser comunicados oportunamente al Chase National Bank of New York, Aguiar No. 86, Habana.

Habana, Octubre 19, 1937 — **F. STEINHART, Presidente.**

De 10 a 250 H. P. y marinos de 25 a 250 H. P.

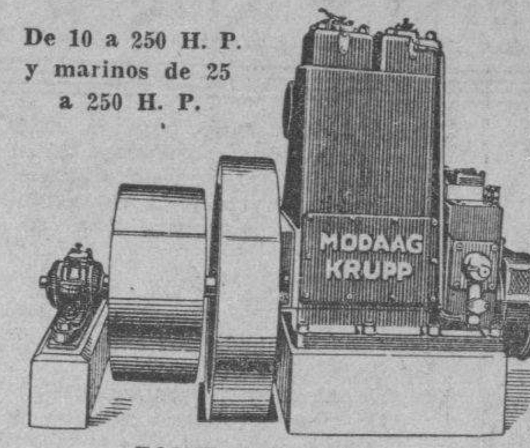

AVISAMOS AL MUNDO INDUSTRIAL

Resuelto el tan discutido problema en motores DIESEL de dos tiempos, sin compresor, con bomba rotativa de doble efecto del aire de barrido, arranque en frío, regulador de carga automático y visible, lubricación forzada alta presión invisible. El motor en marcha puede variarse las revoluciones en límites muy amplios.

EQUIPOS ELECTRICOS
Motores y Alternadores «OERLIKON»

ORGULLO DE LA CIENCIA, GRACIAS A LA FAMOSA
MODAAG - KRUPP

Menos revoluciones, menor peso, menor espacio, menos consumo y mayor rendimiento para todos los usos. Pida más detalles a
S. TUMA Y HNOS., LTD.
FERRETEROS
Agentes Exclusivos
Caserío Luyanó.—Habana.—Teléfono X-1613

Los detallistas tratan de buscar una solución al problema creado con las industrias de cigarrillos y licores

Concedieron un voto de confianza al Presidente de dicha entidad, señor Lucio Fuentes, para que lo resolviera. El balance arroja un saldo favorable para la corporación

Bajo la presidencia del señor Lucio Fuentes Corripio, actuando de Secretario el señor José A. Ruidiaz, auxiliado del Jefe de Despacho señor Francisco Valdés, y con la asistencia de los señores: Antonio Cheda, Agustín Martínez, Miguel Alvarez, Luciano Ramos, José Ma. Fernández, José M. Pardiño, Graciano Alvarez, Cayetano García Lago, Constantino Paleos, Jesús Alvarez, Octavio Blanco, Manuel Corral, Antonio Menéndez, José Matanzos y Camilo Fernández, celebró una sesión reglamentaria del mes, la Directiva del «Centro de Detallistas de la Habana» en su edificio de Avenida de S. Bolívar (Reina) Nros. 104 y 106. De los asuntos tratados y acuerdos adoptados, se nos entregó para su publicación lo siguiente:

«Abierta la sesión a las nueve en punto de la noche, por el Oficial Secretario señor Francisco Valdés se dió lectura a la Convocatoria, Orden del Día y actas de la sesión anterior, que fueron aprobadas sin discusión alguna.

«Seguidamente se dió cuenta con el informe mensual de Tesorería, presentado por el Tesorero General, señor Agustín Martínez de la Puente, sobre ingresos y egresos, el que con verdadera complacencia fué aprobado, no solo por la cantidad alzada de la recaudación del mes, sino porque hecha una comparación con lo recaudado y gastos en igual mes del año anterior y con el mes ppdo, la capitalización en este les aventaja considerablemente, llegando a muy cerca de los mil pesos; siendo los gastos, también comparados, en muchos casos, menores a los presupuestados, en contra de lo referente a ingresos, que con exceso superó, en todas las partidas, a lo calculado en presupuesto. Evidencia todo ello la labor y buena administración que se viene realizando en la decana institución.»

«A continuación, fueron leídos los informes reglamentarios de las Secciones de Propaganda, Hacienda, Beneficencia y Publicidad y Cultura, suscriptos por sus respectivos Presidentes, señores Pascual Pérez, Luciano Ramos, Antonio Cheda y Graciano Alvarez, que fueron unánimemente aprobados, poniéndose de manifiesto en todos ellos, no sólo la eficiente labor que se viene desarrollando en la aportación de nuevos asociados de número y anunciantes, sino la atención en general que se presta a la Administración Social y a los asociados de número, que cada día reciben nuevos beneficios, traducidos en valiosos servicios.»

«La Secretaría, como de costumbre, rindió su informe relativo a pago de Contribuciones y gestiones en las oficinas públicas, que así mismo fue ajprobado, baiendo un verdadero record en los dos aspectos, que mereción una sincera felicitación.»

«Los profesionales de la Institución, doctor Julio Alvarez Arcos, Letrado Consultor, y señor Ricardo Dávila Orta, Procurador, dieron también cuenta de la labor llevada a cabo en sus respectivos bufetes, cuyos informes fueron sancionados.»

«Después de conocerse el informe rendido por el Departamento de Contabilidad y aprobarse, se dió lectura a la correspondenica recibida, integrada por treinta y dos comunicaciones, sobre la que en cada caso se dieron las necesarias instrucciones al señor Secretario para las correspondientes respuestas.

«Entrada la Junta en asuntos generales, después de tomados algunos acuerdos de índole interior, se concedió un amplio voto de confianza al señor Presidente General, para que trate con sociedades afines, dos problemas de actualidad y de importancia, en relación con las industrias cigarreras y de licores.»

MERCADO DE SEDA

Cierre ayer en New York:

Diciembre	—
Enero	157
Marzo	157

MERCADO DE ALGODON

Cierre ayer en New York:

Octubre	8.37
Diciembre	8.31
Enero	8.29
Marzo	8.25
Mayo	8.25
Julio	8.28

PPRECIOS DE MIEL Y CERA

Precios que pagan los almacenistas exportadores de esta capital:

Miel:

	Ctvs. Galón
En barril nueva, de 36 a	41

Cera:

	Ctvs. Libra
Amarilla, a	22
Oscura, a	20

EL ORO Y LA PLATA

Cotizaciones ayer en la Bolsa de la Habana:

Plata contra billete americano	99¾	99⅝
Oro acuñado contra billete americano	150	—

LOS CUEROS EN LA ISLA

Precios que rigen:

	Libra
Habana	$ 0.11
Pinar del Río	0.09
Matanzas	0.09½
Camagüey	0.10
Oriente	0.10

Son precios para cueros frescos. El cuero salado se paga un centavo más.

MERCADO DE LIVERPOOL

LIVERPOOL, octubre 20.—El algodón debió abrir de 11 a 12 más alto y a las 12:30 p. m. estaba de 3 a 4 más bajo.

El trigo debió abrir de ⅛ más alto a ⅛ más bajo; abrió de ⅜ a ½ más bajo y a las 12:30 p. m. se cotizaba de ¾ a 1 más alto.

EL MERCADO DE VALORES ACTUO MEJOR EN N. Y.

En la Bolsa de Londres también hubo optimismo a la hora final.— Notas.

NEW YORK, octubre 20.—Aunque el volumen de operaciones fué menor que ayer, el mercado de acciones siguió hoy presa de febril actividad, avanzando los precios, en todos los sectores, a niveles bastante superiores a los del cierre anterior. Tras de unos momentos iniciales de irregularidad, el mercado adquirió fuerza considerable, disfrutando tanto las emisiones primarias como las secundarias, alzas verdaderamente impresionantes. La mejoría elevó en muchos casos los precios en varios dólares por acción, y todo daba a entender que en el mercado entero había cuantiosa demanda por satisfacer. Naturalmente, el alarde de fuerza de hoy constituyó una oportunidad de reanudar ventajosamente las ventas, tanto las de carácter aflictivo como las voluntarias, pero en conjunto esas ofertas quedaron absorbidas con alentadora facilidad. Los despachos de Londres fueron algo más optimistas y a última hora la Bolsa de aquella capital denotaba no poca animación.. Todo ello fué resultado de la nueva mejoría hoy tenida por Wall Street y, de manera más directa, de la actitud ya más propicia a la cooperación manifestada por Italia en el comité que trata de aliviar la crisis española. Nada decisivo ni constructivo dijeron hoy las autoridades de Washington, aunque en esferas usualmente bien informadas persiste la esperanza de que el Gobierno no tardará en tomar medidas para suprimir algunas de las circunstancias que hoy tanto preocupan al mundo mercantil y financiero de la nación. Las acciones siguieron hoy oscilando sin rumbo fijo, pero ello es secuela del verdadero pánico que últimamente se había apoderado de ellas.—D.F. Underhill.

TABACO

Ayer reportamos las cantidades registradas el día antes por los exportadores Sidney Rothschild, Mark A. Pollack e Hijo y Leslie Pantin and Son. Hoy tenemos que mencionar a esas mismas firmas, porque, como habíamos supuesto y exteriorizado, siguieron su acción de compras en el mercado local.

La firma de Pantin registró y cargó en los almacenes de González, doscientas cuarenta y cinco pacas de capadura vieja de Remedios. Es un registro más que hace de dicha clase.

El personal de la casa de Pollack registró cuatrocientos tercios de permanentes en los depósitos de los sucesores de Parra.

Rothschild estuvo registrando y cargando ciento sesenta y dos tercios de catorcenas y puntillas, de la última cosecha de la provincia de Pinar del Río.

Otros lotes menores, de Remedios y Vuelta Abajo, pasaron durante el día a terceras manos.

Las entradas de rama.

Durante el día de ayer entraron en la plaza las partidas de tercios y pacas que relacionamos a continuación:

De Guayos, para Lobeto y Compañía, 135.

De Consolación, para Ramón Rodríguez, S. en C., 140.

De Ceiba del Agua, para Junco y Compañía, 60.

De Placetas: para la Compañía Tabacalera Manuel A. Suárez, 124; para la Ruppin Havana Tobacco, 76; para Puente y Compañía, 139, y para Menéndez y Compañía, 79.

De San Juan y Martínez, para la Cuban Land, 136.

Del mismo San Juan, para Calixto López y Cía., 21.

De Consolación, para Sobrinos de A. González, 64.

De Camajuaní, para los mismos señores, 75.

De San Diego del Valle, también para Sobrinos de Antero González, cincuenta y dos.

Compras en los campos.

Angel Fernández Marcos, El Praviano, compró a Aldama y Cuadra, de Consolación, para Ramón Rodríguez, S. en C., las colas del último lote que escogieron aquellos comerciantes.

Los mercaderes de Kaffenburg compraron en la zona de Zaza-Taguasco, varias vegas en tercios de las que quedaban en aquellas fincas.

BOLSA DE LA HABANA

COTIZACIONES AL CIERRE AYER

Bonos y Obligaciones República de Cuba

	Comp.	Vend.
Speyer 1904	105	—
Deuda Int. 1905	100	103
Cuatro y medio 1909	102¼	104
Morgan 1914	105	108
Morgan 5½ 1923	104	105
O. Públicas 5½ 1945	58	60
Obligaciones oro con 9 cupones	36	—
Obligaciones oro con 7 cupones	32	45
Obligaciones oro con 4 cupones	30	40
Azúcar 5½ 1940	101¼	—

República de Cuba, Morgan, Seriados, 5½%—1927:

	Comp.	Vend.
J — Vence 1o. de julio de 1937	100	—
Ayunt. Habana 1a. Hip.	95	—
Ayunt. Habana 2a. Hip.	95	—
Centro Asturiano	50	62
Agri. Oriente Cubano	—	—
Banco Terr. Serie B	—	—
Cervecera	45	65
Cerv. Obgs. no Hip.	8	—
Ciego de Avila	—	—
Curtidora	—	—
Gas	112	—
Hav. Elec., Cons.	28	29⅞
Havana Electric, Debentures, Obgs. no Hipt.	1½	3½
Irombeer Obgs. no Hipt	—	—
Edificio La Metropolitana, S. A.	22	—
Ladrillos	—	—
Matadero	—	—
Mercados de Abasto y Consumo 1a. Hip.	65	—
Nueva F. de Hielo	104½	—
Papelera Serie B	100	—
Teléfonos	88	—
Unidos	13½	—

Acciones

	Comp.	Vend.
Agri. Oriente Cubano	—	—
Banco Agrícola	—	—
Banco Territorial	8	—
Banco Terr. Bnfs.	¼	—
Banco de Préstamos sobre joyería	—	—
Cervecera	20	—
F. C. Cons. de Cuba, P.	3⅝	6
Cueto y Ca. S. A., (Kokofat), P.	—	—
Cueto y Ca. S. A., (Kokofat), C.	—	—
Cuba R. R.	4	—
Curtidora	—	—
Fibras y Jarcia	45	—
H. E. Utilities Co., P. 6%	38⅞	42
H. E. Utilities Co., P. 5%	8½	—
H. E. Railway Co., Prfs	⅝	3
H. E. Railway Co., C.	⅛	1
Jarcia, P.	—	—
Jarcia, C.	8	—
Licores de Cuba	2	4½
Lonja, P.	—	—
Lonja, C.	—	—
Matadero	—	—
Mercantil, La (Seguros)	—	—
Metropolitan Auto	—	—
Naviera, P.	11	18
Naviera, C.	1½	3
Nueva F. de Hielo	130	—
N. F. de Hielo, Bnfs.	35	—
Pesca, P.	—	—
Pesca, C.	—	—
Teléfono, P.	40	—
Teléfono, C.	10	—
Unidos	1¾	3
Unión Oil	1½	3
Cuba Tel. Co. 7½%	90	—
Cuba R. R. 5% 1952	36	—
Cuba R. R. 7½% 1936	43	—
Norte de Cuba 5½% 1942	38	—
Manatí Sug., 5½ 1942	15	—
Vertientes Sug. 7% 1942	22	—
C. Gallego 6% 1975	60	—
V. Tennis 3% 1949	3	—
Pro A. Musical 7%	35	—
C. Español 6%	50	—

Acciones

	Comp.	Vend.
Inter. Telp. and Tel.	5½	—
Cía. Cubana de Electricidad Prfs. $ 6.00	20	—
Cuban Ame. Sug. Prfs.	40	—
Cuban Ame. Sug. C.	4	—
Cuba Co., Comu.	1	—
Nueva Papelera Cubana	100	—
Cía. Litográfica, Prfs.	50	—
Aux. Marítima, Prfs.	3	—
Seguros La Comercial	80	—
Seguros El Comercio	—	—
Central Violeta	4	—
Guantánamo, Prfs.	10	—
Guantánamo, Comu.	2	—
Litográfica, Comunes	—	—

COTIZACION A TERMINO

Entregas: días 15 y último de mes
Ayer a las 3:30 p. m.

Bonos y Obligaciones República de Cuba

	Comp.	Vend.
Speyer 5%	105	—
Deuda Int.	100	103
Speyer 4½%	102¼	—
Morgan 5%	105	—
Morgan 5½%	104	105
O. Públicas 1945	58⅛	60
Obligaicones oro con 9 cupones	35	—
Obligaciones oro con 7 cupones	31	—
Obligaciones oro con 4 cupones	30	40
I. Morgan julio 1936	1	—
J. Morgan julio 1937	100	—
Ayuntamiento, 1a.	90	—
Ayuntamiento, 2a.	90	—
Centro Asturiano	50	62
Cervecera Int.	48	—
Cerv. Int. Obgs. no Hip.	7	—
Gas y Electricidad	112	—
Hav. Elec. Railway Co.	28	29¾
Havana Electric Railway Co., Obgs. no Hipt.	1¾	3½
Nueva F. de Hielo	104½	—
Papelera Cubana, S. B	100	—
Cuban Telephone Co.	88	—
Unidos	13	—

Acciones

	Comp.	Vend.
Cervecera Inter.	20	—
F. C. Cons. Prfs.	5¼	6
Cuba Railroad, Prfs.	5	—
H. E. Utilities, Prfs.	39	43
H. E. Utilities, Pretes.	8½	—
Hav. Elec. Ry. Co., P.	½	3
Jarcia, Prfs.	—	—
Jarcia, Comu.	9	—
Licorera de Cuba	2	4½
Naviera, Prfs.	10½	17
Naviera, Comu.	—	—
Nueva F. de Hielo	140	—
N. F. de Hielo, Bnfs.	38	—
Teléfonos, Prfs.	42½	—
Ferrocarriles Unidos	2	4
Unión Oil Co.	1	3

COTIZACION LIBRE

Bonos y Obligaciones

	Comp.	Vend.
Inter. Tel. Convert., 4½%	70	—
Inter. Tel. 5% 1955	55	—

CAMBIOS

Tipos de venta en Bancos de esta capital al cierre ayer:

New York, cable	1/10P.
New York, vista	1/10P.
Londres, cable	4.96
Londres, vista	4.95⅝
Italia, cable	5.28½
Italia, vista	5.28
Bélgica, cable	16.87
Bélgica, vista	16.86
Alemania, cable	40.23
Alemania, vista	40.21
París, cable	3.40
París, vista	3.39
Toronto, cable	⅛%P.
Toronto, vista	Par.
Hong Kong, cable	30.90
Hong Kong, vista	30.85
Amsterdam, cable	55.15
Amsterdam, vista	55.05
Buenos Aires, cable	30.20
Buenos Aires, vista	30.15
Suiza, cable	23.04
Suiza, vista	23.02
Japón, cable	29.00
Japón, vista	28.90

Cotizaciones de la Bolsa del Azúcar de Nueva York

NEW YORK, octubre 20.—(Por el hilo directo de Luis Mendoza y Compañía):

CONTRATO NO. 3

Meses	Abre	Max.	Min.	Cierre
Nov.	2.28	2.30	2.29	2.30
Dic.	2.29	—	—	2.31
Ene.	2.31	2.34	2.33	2.33
Mar.	2.33	2.36	2.33	2.35
May.	2.35	2.38	2.36	2.37
Jul.	2.37	—	—	2.39
Sept.	—	—	—	2.40

CONTRATO NO. 4

Meses	Abre	Max.	Min.	Cierre
1938				
Ene.	109	110	109	110
Feb.	—	—	—	—
Mar.	112	113	112	113
May.	115	116	115	116
Jul.	116	117	116½	116½
Sept.	118½	—	—	119½
1939				
Ene.	—	—	—	126
Mar.	—	—	—	—
Nov.	—	—	—	109

DESEAN QUE SE MANTENGA LA CIRCULAR No. 79

La Asociación Nacional de Industriales lo solicita al Ministro de las Finanzas

La Asociación Nacional de Industriales dirigió ayer al señor Secretario de Hacienda un escrito, cuya copia se nos remite con el ruego de su publicación, que dice como sigue:

«Señor: La Circular número 79, de 21 de agosto de 1937, de la Dirección General de Aduanas, dispuso la identificación de los aceites y tejidos importados, a fin de poder aplicar correctamente las disposiciones de la vigente legislación contenida en la Ley número 14, ya que se venían importando grandes partidas como del suelo y de la industria de Estados Unidos de América, cuando en realidad procedían de otros países que resultan afectados por la referida Ley.

«La mencionada Circular tenía tres objetos fundamentales: evitar el fraude de que era objeto el Estado cubano, al importarse mercancías de otra procedencia como si fueran de los Estados Unidos de América, pagando derechos extremadamente inferiores; proteger la agricultura y la industria doméstica, y proteger la agricultura y la industria de Estados Unidos de América, que sufrían las consecuencias de una competencia ilegítima.

«No obstante lo que antecede, con posterioridad se dictó la Circular número 84, de septiembre 6 de 1937, de la Dirección General de Aduanas, por la cual se suspenden temporalmente las disposiciones de la Circular número 79, so pretexto de que se habían formulado pedidos con antelación a la fecha de la misma.

«Respetuosamente pedimos de usted que se mantenga en todo su rigor la Circular número 79, por los fines morales y económicos que persigue, y si ello fuera necesario, que se llegue a un acuerdo con el Gobierno de Estados Unidos de América, para determinar si las telas de producción extraña, estampadas en dicho país, deben admitirse en Cuba, otorgándoles el beneficio del Tratado de Reciprocidad, como si fueran de la industria de dicha nación.

«En cuanto al problema de los aceites, entendemos que es asunto resuelto en términos favorables a la agricultura y a la industria de Cuba».

MERCADO DE GRANOS

Cierre ayer en Chicago:

Avena:	
Diciembre	30⅝
Mayo	30½
Julio	29⅝
Centeno:	
Diciembre	72⅞
Mayo	72¼
Maíz:	
Diciembre	59⅜
Mayo	61⅛
Julio	61
Trigo:	
Diciembre	99⅝
Mayo	99⅞
Julio	93¾
Trigo de Winnipeg:	
Octubre	125⅞
Diciembre	120
Mayo	117½
Trigo de Minneapolis	
Diciembre	109½
Mayo	107½
Julio	104⅝
Trigo de Kansas City:	
Diciembre	96⅞
Mayo	96¾
Julio	89¾

MERCADO DE MANTECA

Cierre ayer en Chicago:

Diciembre	9.65
Mayo	9.60
Granel	9.95

THE GENERAL ASSURANCE COMPANY INC.
Con garantía en bonos Morgan's y Speyer
Obrapía 34, bajos entre Cuba y Aguiar. Telf. M-2749
SEGUROS DE AUTOMOVILES, CAMIONES Y OMNIBUS
Se dedica preferentemente al Seguro de Responsabilidad Civil de acuerdo con el Decreto-Ley No. 800

LAS OFERTAS ERAN ANTES DE ESA HORA A LA BASE DE 3.2 CON COMPRADORES A 3.15

No se reportó ninguna venta. En el Mercado de Entregas Futuras, el contrato tres quedó de 1 a 3 puntos netos de alza. También cerró con alza de un punto el contrato

El mercado del crudo estuvo ayer quieto y con un tono firme, manteniéndose las ofertas a 3.20c y el interés de los refinadores a la cotización actual del «spot», que es 3.15c. Créese que los operadores habrían pagado algo más.

En los futuros, el Contrato No. 3 se mostró con moderada actividad, cotizándose a último hora de 1 a 3 puntos netos más alto, ante la ligera demanda. El Contrato No. 4 estuvo sostenido, registrando al cierre alzas netas de 0 a 1 punto ante compras diseminadas. Se vendieron 5,850 toneladas en el Contrato No. 3 y 3,700 en el Contrato No. 4.

El refino estuvo quieto y sin ... ción. Las extracciones fueron ... tante buenas.

MERCADO DE LONDRES ... mercado de Londres cerró quieto, ... biéndose vendido allí crudos a ... valente de 1 12 1|2c lib. Cuba ... ofertas después a 1.11c.

Las cotizaciones de la Te... fueron las siguientes:

	CIERRE del 19
Octubre	6 4 1/2
Diciembre	6 5 1/2
Enero	6 5 1/2
Marzo	6 5 1/4
Mayo	6 6
Agosto	6 6 1/4
Diciembre	6 7 1/2
	6 8 3/4

INFORME DE LAMBORN ... señores Lamborn, Hutchings ... dieron ayer tarde el siguiente ... me sobre el mercado de crudos:

«El mercado de crudos abrió con un tono firme. Los refin... eran compradores a la base de ... probablemente a un precio ligero ... te más alto e indicaciones ... operadores a la base de 3.20 por ... cares para llegadas en Noviembre ... posiciones especificadas. La ma... de los vendedores retraídos del ... cado, con solamente ofertas de al... gunos lotes de Puerto Rico (en com... binación de cuota de este año y ... año entrante), para llegadas en ... viembre, a la base de 3.20. Un ... gamento de 7,500 toneladas de ... Filipinas, que llegó ayer al ... de Nueva York, ha sido or... sea almacenado.

Hacia el cierre de la Bolsa de ... turos de Azúcar de New York ... portóse que los vendedores en ... neral estaban pidiendo a la base ... 3.25 por azúcares para llegar ... noviembre y de la cuota de este ... a cuyo precio habían obte... 5,000 toneladas de las Filipinas ... ra llegar a fines de noviembre ... Cotización «spot» de Willet ... Gray el día 19: 3.15».

GODOY-SAYÁN
SEGUROS Y FIANZAS
(INSURANCE AND BONDING)
TELEFONOS: M-9866 M-9867
AGUIAR 77
HABANA, CUBA

Cotizaciones

NEW YORK, Octubre 20.—(AP).—Cotizaciones al cierre de la Bolsa de New York.

Acciones: $4,336,620.
Bonos: $15,203,125.

COTIZACION DE LA LIBRA

La libra esterlina se cotizó ayer, al cierre del mercado local, a $4.96.

COTIZACION DE LA PESETA

La peseta española se cotizó ayer, al cierre del mercado local, a razón de 14.08 por dólar.

COTIZACION DEL FRANCO

El franco francés se cotizó ayer en el mercado local, a razón de 29.41 por dólar.

GANADO

Precios que pagan compradores, entregado el ganado en esta capital:

	Ctvs. Libra
Vacuno, de 3½ a	3¾
Cerda, de 7 a	9
Lanar, de 3 a	3½

LOS PRECIOS DE LA CARNE

En los mataderos de esta capital rigen los siguientes precios:

	Ctvs. Kilo
Vacuno, de 12 a	13
Cerda, de 26 a	30
Lanar, de 20 a	25

MATADERO DE LUYANO

Se sacrificaron ayer en el Matadero de Luyanó:

	Cabezas
Vacuno	65
Cerdos	24
Carneros	10

MATADERO INDUSTRIAL

Se sacrificaron ayer en el Matadero Industrial:

	Cabezas
Vacuno	148
Cerdos	33
Carneros	28

ENTRADAS DE CARROS

Llegaron 2 carros de Ajuria, 16 de Camagüey y 4 de Las Villas con ganado vacuno para el Matadero de Luyanó.

MERCADO DE METALES

Cierre ayer en New York:

Cobre	10.75
Oro en barras	35
Plomo	5.50
Manganeso	40
Estaño	48⅛
Nickel	35
Plata	44¾
Zinc	6.35

VALORES

A primera hora de ayer circularon en el mercado local noticias alentadoras en relación con «los últimos detalles» de la solución del llamado problema de Obras Públicas. Esto, unido luego a las informaciones recibidas de Nueva York, sobre la reacción favorable de aquel mercado bursátil, acentuó la mejoría iniciada en el bono durante la tarde anterior, y, en carrera ascendente, el papel quedó con siete puntos más alto en la Cotización Oficial de la Bolsa de la Habana, en comparación con el tipo de compradores el martes a la misma hora. Se operó en unos 23.000 pesos. Y en Nueva York, se operó en 22.000 pesos, dentro de los precios mejores que indica el cierre de aquella plaza, acorde con los tipos cotizados en la Bolsa de la Habana.

En consonancia con el tono de la mencionada emisión de Obras Públicas, actuaron casi todas las acciones que se cotizan en dicho centro de contrataciones.

Las Obligaciones Oro del Tesoro fueron mejor cotizadas que el martes; pero su posición sigue siendo la misma que hemos explicado en anteriores informaciones.

Con la firmeza de otros días, actuaron los bonos de renta fija y las Obligaciones del Ayuntamiento de la Habana.

Se operó en algunas de esas emisiones y también en pocas acciones. Los valores que figuran en la pizarra de la Cotización Libre de la Bolsa, actuaron con tono irregular.

ACCIONES DE LOS BANCOS

Cierre ayer en New York:

Guaranty Trust	257
New York Trust	108
Chase Nat. Bank	36½
National City Bank	31½
Public	29½
Chemical	45
Bankers Trust	52
Manufacturers Trust	38
Irving Trust	12½
Corn Exchange	50
First National of N. Y.	1.760
Manhattan	24½
First Boston Corp.	12¾
First Nat. Boston	39
Hannover	100
Royal Bank of Canada	169

FELICITACION DE L. CASTRO A LOS COLONOS

El Secretario de Agricultura propone un premio por haber logrado creaciones de ...

La Asociación de Colonos de Cuba recibió ayer un escrito del señor Secretario de Agricultura, cuya copia se nos entregó en la Secretaría de dicha corporación, con el ruego de su publicación. Dice como sigue el escrito:

«Habana, Octubre 19.1937.
Señor Presidente de la Asociación de Colonos de Cuba,
Manzana de Gómez 538.
Ciudad.
Señor:

Oportunamente recibí su atenta comunicación fecha 8 de Octubre, a la cual acompañaba la Moción aprobada por esa Institución de la labor realizada por el señor Ricardo Beattie, creando las variedades de caña 3-18 y 4-17.

Inmediatamente he prestado a tan brillante iniciativa de esa Institución el interés que la misma merece.

En Cuba ha sido creada la Orden de Carlos Manuel de Céspedes, con el fundamental objeto de enaltecer y dignificar a los ciudadanos que, como el señor Beattie, han dedicado sus más altos esfuerzos en pro del mejoramiento nacional.

Concurre en él, el hecho, para otros casi excepcional, de haber ejecutado en el campo agrícola, a que por desgracia tan pocos entre han dedicado las más altas cu... de nuestro pensamiento, a pesar constituír esta actividad, la pri... como útil y necesaria para el desenvolvimiento del país.

Es por ello que en ningún caso ... dría con más justicia otorgarse ... honor. El Honorable Sr. Presidente de la República ha acogido, en principio, con calor extraordinario ... idea, y espero que dentro de ... días se le rendirá por el Jefe del ... do Cubano, a nombre de la Nación ... tributo que el mismo merece.

Quiero que la Asociación de Colonos de Cuba, que siempre inspiró sus actos los más altos ideales, ... ba mi calurosa felicitación por el brillante gesto que ha tenido ... bando la Moción que me acompaña, que constituye un acierto más ... ella y sus dirigentes.

Aprovecho la oportunidad para reiterarles el testimonio de mi más ... y distinguida consideración.

(F.) Amadeo López Castro,
Secretario de Agricultura.»

Apreciación del Mercado de Azúcar

OCTUBRE 20 DE 1937
Costo y Flete

	Ant.	
Pronto embarque a E. Unidos	2.28	2.
Flete desde la Costa Norte	0.20	0.
Libre a Bordo— Pago Inmediato		
EE. UU. Cuota Libre	2.07	2.
EE. UU. Cuota Retenida	2.09	1.
Cuota Mundial	1.10	
Cuota Local — Ex-Almacén	1.09	1.
Todas las cuotas	1.71½	1.
Cuota de Colonos Alm. después de pagados impuestos	$5.27	$5.

(Esta apreciación es de Luis Mendoza y Cía.)

GRATIS a los HOMBRES
Tabletas "SEXOCRIN" para obtener nuevo vigor

Si se quiere convencer prácticamente del valor rejuvenecedor de ... tabletas glandulares, pida una muestra GRATIS. Las tabletas SEXOCRIN son el tónico sexual para hombres agotados. Los hombres en todas las partes las toman y las recomiendan. Pídalas hoy mismo a Glandular Laboratories, 275 Broadway, Nueva York.

M.E.C.D. 2016

AÑO CV

[CA]STIGO UNA MADRE A UN HIJO DE TRES AÑOS METIENDOLE LAS MANOS EN UN FOGON Y QUEMANDOSELAS

[I]NFORMACION TELEGRAFICA DEL INTERIOR DE LA ISLA

[De] nuestros corresponsales a través del hilo directo del DIARIO

HABANA

[CAS]TIGO A SU HIJO INHUMANAMENTE

[MA]RIANAO, Octubre 20. DIARIO. [Ha]bana.—Esta noche fué asistido en [el] Centro de Socorro el niño Anto[nio] Suárez Sotolongo, de tres años, [vecino] de Congreso 458, en Pogolot[ti, de] quemaduras graves en ambas [manos] que le fueron ocasionadas [por la] autora de sus días, nombrada [...] Suárez Quintana, al meter[le las] manos en el fogón de la ca[sa].

[...] informó el concejal Arísti[des] de la Torre, al oír gritos en la [casa] del niño acudió, llevándose al [niño] al Centro de Socorro.

[El c]abo del Ejército Marcos Per[...] detuvo a la madre del menor, [que] declaró en la Jefatura de Po[licía] negando los cargos. El menor [fué] trasladado al Hospital Calixto [García].—Armando Martínez, corres[ponsal].

[HE]RIDOS EN REYERTA

[GU]ANABACOA, octubre 20. DIA[RIO.] Habana.—Esta tarde en el pa[radero] de la ruta 9, situado cerca [del l]ugar conocido por la «Sorpre[sa», so]stuvieron una reyerta Andrés [...] Ramírez, de 26 años, conduc[tor] de ómnibus, y vecino de la calle [...] Hermosa, en Jacomino, resul[tando] herido por dos disparos de [arma] de fuego, que le hizo Juan So[...] González, de 31 años, barbero y [vecino] de San Miguel y Beltrán, que [resultó] también herido por una pu[ñalada] que le ocasionó Cruz Rami[...]

[Ambos] fueron detenidos por el vi[gilante] de la Policía Nacional, sien[do rem]itido a la casa de socorro de [...] y más tarde trasladado a [...]gencia.—Cortés, corresponsal.

[C]ASO DE POLIOMIELITIS

[SAN]TIAGO DE LAS VEGAS, oc[tubre] 20 de 1937 DIARIO. Habana. [Esta] tarde fué reportado por el [Dr.] Méndez Plasencia a la Je[fatura] Local de Sanidad, un caso [de p]oliomielitis, en la persona del [niño] José Reyes Beiro, vecino de [...] Rosa número 3 en el barrio [...] Rincón, correspondiente a este [término].

[Esta] noche mismo el doctor Minsal, [...] de Sanidad, solicitó el envío de [una] ambulancia para ser trasladado [el p]aciente al Hospital «Las Ani[mas»] de la Capital.—Manuel Pere[ra, c]orresponsal.

[P]ALUDISMO EN MAZORRA

[SAN]TIAGO DE LAS VEGAS, oc[tubre] 20 de 1937. DIARIO. Haba[na.]—Continúa el paludismo en el [Hospi]tal de Dementes de Cuba, en [Mazo]rra; hoy fueron reportados dos [...] casos a la Jefatura de Sa[nidad] de este término.

[El] doctor Minsal, autorizó al [...] funerario Molina, para tras[ladar] al Cementerio Chino de la [Haba]na el cadáver del asiático Ra[...] Eng, que falleció en el Hospital [de D]ementes en Mazorra, a causa de [...] cardíaco y manía, según [certif]icado del doctor Alberto He[...]

[...] Juez Correccional de esta [...] instruye causa por rapto de [la] menor Ninecta Tamayo, encon[trándose] detenido en el vivac el [...] nombrado Ramón Soto Mo[...]—Manuel Perera, corresponsal.

RECITAL POETICO

[...]NA DEL SUR, octubre 20 [...] DIARIO. Habana.—El pró[ximo] domingo día 24 tendrá lugar en [...] Mercedita de esta población [un Re]cital de Poesías, por la señorita [...] Villate, notable recitadora [que ha] sido muy aplaudida en los [...] cubanos y de la cual se [ha o]cupado la crítica con calurosos [...]

[Esta] fiesta de arte, la ofrece el [...] Mercedita a sus asociados y [...] Se ha combinado un hermo[so] programa, con las mejores com[...]. Auguramos un éxito fran[co.] Enviámos las gracias más expre[sivas] a la Directiva por la fina in[vita]ción que hemos recibido.—Pere[ra,] especial.

MATANZAS

[F]ALLECIO UNA ESTIMADA EDUCADORA

[J]OVELLANOS, octubre 20. DIA[RIO.] Habana.—Víctima de rápida y [cruel] enfermedad ha fallecido una [antigua] educadora María Josefa Ro[...] la cual llevaba prestando sus [servi]cios, desde hace 33 años. Su en[tierro] ha de constituir una sentida [manif]estación de duelo. A los fami[liares] de la finada, hacemos llegar [nuestro] más sentido pésame.—Prats, [corres]ponsal.

HERIDO EN UNA RIÑA

[J]OVELLANOS, octubre 20. DIA[RIO.] Habana.—Eugenio Cejas, na[tural] de Pedro Betancourt, de la ra[za] negra, de 27 años de edad, en una riña con otro individuo, recibió una puñalada de carácter grave, siendo asistido por el doctor Ferrer, ingresando en el Hospital.—Prats, corresponsal.

LAS FIESTAS DE SAN HILARION

GUANAJAY, octubre 20. DIARIO. Habana.—Las fiestas de San Hilarión que se celebrarán mañana, prometen estar animadísimas. Monseñor Ruiz, Arzobispo de la Habana, ratificó hoy su promesa de asistir, y celebrar a las nueve de la mañana la Misa Pontifical. Las fiestas profanas durarán hasta el domingo.—Peón, corresponsal.

SANTA CLARA

MANIFESTACION DE DUELO

SANTA CLARA, octubre 20. DIARIO. Habana.—Hoy recibieron aquí sepultura los restos mortales del conocido industrial Pablo Rafael, Gerente de la firma comercial P. Rafael y Compañía, fabricantes de conservas y embutidos, quien falleció en esa capital en el Sanatorio «Covadonga», después de larga enfermedad. Su muerte ha causado profundo pesar en esta sociedad, en la que era muy estimado. Nuestro más sentido pésame a sus familiares. —Armando Machado, corresponsal.

LOS PREMIOS MAYORES ENTRE FAMILIAS POBRES

PLACETAS, octubre 20.—Resultaron agraciados en el sorteo de la Lotería celebrado hoy, con fracciones del Primero y Segundo Premios, muchos vecinos pobres de este pueblo, causando intenso regocijo esa visita de la Fortuna.—Banga, corresponsal.

CAMAGUEY

CONSTITUIDO EL COMITE PRO-PLAN TRIENAL

SANTA CRUZ DEL SUR, octubre 20. DIARIO. Habana.—Significados elementos de ésta, interesan se aumente un telegrafista, en la oficina local, para que preste el servicio ordinario. El congresista señor Cabrera, apoya esta mejora.

Ayer se constituyó en los salones del Ayuntamiento el Comité Municipal, para la divulgación del Plan Trienal Preside dicho organismo el señor Alcalde, integrándolo los concejales, Alcaldes de barrios y otras personalidades

Ha sido presentado en la Cámara Municipal un recurso, contra el acuerdo relacionado con la propiedad de solares de este pueblo, por el letrado González Arrieta, a nombre de una Compañía denominada «Santa Cruz Land Company», que dice ser la dueña de los terrenos en que está enclavada la nueva población. Honda impresión ha causado este asunto, el que es objeto de muchos comentarios—Cabrera, corresponsal.

ORIENTE

HERIDO A MACHETAZOS

MANZANILLO, octubre 20. DIARIO. Habana.—En una ambulancia ha sido traído desde el pueblo de Yara a la casa de socorro de ésta el ciudadano Higinio Vega, de 38 años, que tiene 18 machetazos.

Fué herido por su yerno Erasmo Guerra, en su propia casa, al regresar del trabajo.

Entre ambos surgió una disputa a causa de que Guerra, que estaba separado de la hija de Vega, se la quería llevar a la fuerza, a lo que el padre se opuso.

Guerra, irritado, sacó el machete y atacó a su suegro, dejándolo en gravísimo estado.—Corresponsal.

LIGERO TEMBLOR DE TIERRA

SANTIAGO DE CUBA, octubre 20. DIARIO. Habana.—Esta madrugada se sintió un temblor de tierra de poca intensidad. En estos últimos días se sintieron otros, por lo que la población está algo temerosa.

CARIÑOSO RECIBIMIENTO AL JEFE DEL DISTRITO MILITAR

Se le ha dispensado un cariñoso recibimiento al jefe del distrito militar, teniente coronel Rodríguez.

Asistieron al mismo numerosas personalidades y representaciones de las fuerzas vivas. Hablando con él, me confirmó la noticia de que el coronel Batista vendrá a Santiago en la segunda quincena de noviembre, inaugurando diversas obras importantes. Le acompañarán varios secretarios.

LA POLIOMELITIS

Dos enfermos de poliomielitis han ingresado en el hospital civil, bajo la observación del doctor César Beguez. Son los hermanitos Ibrahim y Conchita Rosell, de 8 y 6 años, respectivamente. Se trata de los hijos del catedrático de este instituto, doctor Ibrahim Rosell.

Se asegura que hay algunos casos más de poliomielitis y también de framboesia.—Alberto García, corresponsal.

LUCES DE LA HISTORIA

BLANCOS CONTRA PIELES ROJAS —Muy bien servido.

Por J Carroll Mansfield

RUIDOS TRAS LA PARED

TERRY y los piratas. Por Milton Caniff.

LAS AVENTURAS DE TOMAS GAVILAN Y EL INTREPIDO AQUILES

JUAN SIN MIEDO

Equivocación cara

Anuncios clasificados de ULTIMA HORA

Más ANUNCIOS CLASIFICADOS de ULTIMA HORA en la página VEINTE

PROFESIONALES

3 DRES. en MEDICINA.

DR. OCTAVIO RIVERO

Asma, tuberculosis y enfermedades pulmonares.

Ex asistente del servicio del profesor Saye (Barcelona); jefe clínico del Dispensario Antituberculoso Municipal. Consultas: lunes, miércoles y viernes, de 12 a 2 de la tarde. Campanario 43: M-6258.

DIVORCIOS

Muy rápidos, en plazos cómodos, cubanos y extranjeros. Matrimonios y ciudadanías, Obrapía 17. Dr. Angel Fernández.

COMPRAS

9 CASAS.

COMPRO

Compro casa chica en barrio del Pilar, Jesús del MonteW Luyanó, Cerro, de $1.000 a $1,500. José Avila, Me rcado de Tacón No. 28 por Galiano Telf. M-9468

DESEO COMPRAR A PARTICULA-res, casa de mampostería con bastante terreno, barrios cerca de La Habana. Buen precio. Escriba a Manzana de Gómez 514.

10 SOLARES.

COMPRO TERRENO A LA BRISA, en el Vedado. Se prefiere esquina. Neptuno 177, esquina a Gervasio.

17 MUEBLES y PRENDAS

A-7795: OOMPRO MUEBLES

De todas clases. Pagamos más que nadie. También vendemos, cambiamos y alquilamos. No venda sin antes hacer una llamada: A-7795. Vamos en el acto. «La Honradez», Máximo Gómez núm. 85.

VENTAS

48 CASAS

VENDO UNA CASA CON SALA, comedor, dos cuartos, mampostería, $1.500.00. —Vendo una casa con sala, saleta, tres cuartos, mampostería, $2.500.00. Informes: Cueto 15 y Reforma 97

CASAS. ESTO SI ES GANGA: SAN Francisco cerca de la Calzada: 5,000 pesos; Concepción: $4,000; otra: 4,300 pesos; otra: $4,500; San Lázaro: 3,000 pesos; otra: $2,800; otra: $7,500; Gertrudis: $2,500; y otras más. Informes: Sra. Acevedo, San Francisco 158, entre Armas y Porvenir.

SE VENDE CASA EN MARIANAO: compuesta de jardín, portal, sala, comedor, 2 cuartos, cocina, hall, baño completo, cuarto de criados con servicios, más dos cuartos al fondo independientes, con servicio, patio y traspatio con árboles frutales. Mide 11 metros de frente, por 45 de fondo. Tranvías al frente: $4,000. Se deja una parte en hipoteca. Para informes: Telf. F-7326.

SE VENDE: MARQUES GONZALEZ número 105, entre Figuras y Benjumeda, preciosa casa, construcción de primera de gran lujo. Compuesta de sala, saleta corrida, cuatro cuartos, baño intercalado de colores, servicio de criados, cocina para gas y carbón, calentador, etc., $7,500; 130 metros cuadrados de superficie. Informa su propietario: Francisco Torres, Aguiar número 65. Teléfono: A-7830. Pueden ver la casa, de 8 a 11 a. m. y de 1 y media a 5 p. m.

SE VENDE LA PRECIOSA CASA, San Lázaro número 76, entre Vista Alegre y Carmen, a una cuadra de la Calzada, en la Víbora. Construcción de primera, de gran lujo. Compuesta de portal, sala, saleta corrida, cuatro cuartos, saleta de comer al fondo, cocina, servicio de criados, baño intercalado de gran lujo: $7,500; 222 metros cuadrados de superficie. Informa su propietario: Francisco Torres, Aguiar número 65. Teléfono: A-7830. Pueden ver la casa, de 8 a 11 a. m. y de 1 y media a 5 p. m.

CRUCIGRAMAS

HORIZONTALES:

[1].—Arbol de Madagascar.
[4].—Vástago o vara que brota del tallo o tronco principal. (Pl)
[11].—Igual al 1.
[...].—Porción de tierra rodeada de agua.
[...].—Condimento.
[...].—Mamífero rumiante.
[...].—Sal empleada en la fabricación de la pólvora.
[...].—De gran estatura. (Pl.)
[...].—Prominencia que forma la superficie del agua agitada.
[...].—Desafiar.
[...].—Antiguo (abrev.)
[...].—Cierta hiedra de la China.
[...].—Artículo.
[...].—Interjección.
[...].—Terminación de infinitivo.
26.—Costado.
28.—Hongo de forma de sombrero.
30.—Fruta.
31.—Inclinación vivísima hacia alguna persona o cosa.
32.—Especie de flecha que usaban los antiguos turcos.
34.—Terminación de infinitivo.
36.—Es (en inglés)
37.—Diptongo.
38.—Nave.
40.—Célebre profeta del pueblo judío.
41.—Altar.
42.—Tercetos.
44.—Hermano mayor de Moisés.
46.—Tiempo del verbo ser.
47.—Parienta.
49.—Manojo de flores.
50.—Llamada de auxilio.
51.—Desinfectante enérgico.
52.—Artículo (Pl.)

VERTICALES:

1.—Paquidermo de gran talla (Pl.)
2.—Establecimiento donde se recogen menesterosos.
3.—Elevada.
5.—Naipe.
6.—Planeta.
7.—Contracción.
8.—Desafía.
9.—Tiempo del verbo abonar.
10.—Natural de Australia. (Pl.)
12.—Terminación de infinitivo.
14.—Símbolo del Cloro.
16.—Persona que habla en público. (Pl.)
17.—Pueblo de la provincia de Pinar del Río.
22.—Pelo de las ovejas y carneros.
24.—Monte de Grecia.
26.—Artículo.
27.—Terminación de aumentativo.
28.—Sociedad Anónima.
29.—Terminación de infinitivo.
33.—Carruaje.
35.—Flor.
37.—Arbol de la especie de acacia.
39.—Escuchabas.
41.—Mar de Asia.
43.—Pronombre.
45.—Terminación de infinitivo.
47.—Símbolo del Talio.
48.—Terminación de infinitivo.

A. L. G.

Solución al crucigrama anterior

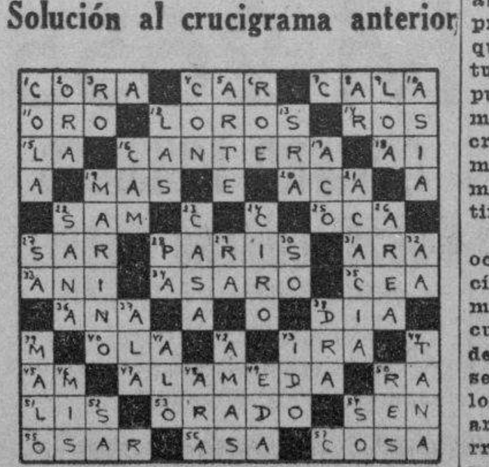

CRONICA SOCIAL

De Guanabacoa

La Sociedad El Progreso, fundada hace 38 años ha decidido tener un edificio propio. En el Teatro Carral, tuvieron una fiesta, en los jardines de La Cotorra, darán jira el domingo 31 por primera vez, a pesar de hallarse sus salones a menos de diez cuadras de esta poética loma.

Los miércoles por la noche se reunen para cambiar impresiones y tomar orientaciones, en el último tuve el honor de que se me invitara de exprofeso para cooperar al logro de su meritísima aspiración.

Se me sentó al lado de la Emperatriz del Danzonete, la hermosa cantante señora Paulina Alvarez de Carrillo, que allí será coronada el sábado 13 de Noviembre en un intermedio del baile que en su honor ofrecen.

Habló el Presidente Sr. Nicolás de J. Machado y con elocuencia y sinceridad contó todo lo relacionado con ese noble empeño y pidió la cooperación de todos.

Me concedió la palabra después y llené el turno que finalizó la reunión.

De la Habana estaban el Sr. Máximo Fiallo, Presidente de la Sociedad Jóvenes del Vals, que brindó su máquina para que volviéramos a la capital, lo que hicimos en compañía de la celebrada Paulina Alvarez y su esposo Sr. Manuel Carrillo; del joven Tomás Maceo Sterling, que representaba al Sr. Flavio Ponvert Guerra, presidente del Club Deportivo Olímpico y del Cronista de Luz-Patria, Sr. José Daniel García.

El Sr. Alberto Pedroso, Director del periódico «Prensa Libre», estaba representado por su hermano y Amelia Martínez y otras varias damas y la Directiva y Comité Gestor Pro-edificio de «El Progreso» de Guanabacoa.

Luis Urrutia.

Ha estado de días el correcto y buen amigo que es tesorero de la Sección de Recreo de la Unión Fraternal.

Buen hijo, amante hermano y dignísimo siempre, es persona que honra con su trato y excelente conducta. Lo felicito.

De Marianao.

Ante el notario Dr. Luis de J. Muñiz, contrajeron matrimonio la graciosa y espiritual señorita Mercedita Avila Zayas y el correcto joven Nilo Herrera. Testigos por ella, el Dr. Sebastián Fernández Roncero y el teniente Pablo Lima. Por él, los señores Pedro Hernádez Cotilla y José de la Concepción. La morada de la gentil fiancee, en Carlos Miguel de Céspedes 630, en Redención, lucía un bonito decorado floral, que estuvo a cargo del jardín «La Violeta», del Vedado.

Sus amistades colmaron de felicitaciones y regalos a Mercedita. Precioso traje nupcial lucía la novia. Delicada confección de seda y encajes que fué muy celebrada de la modista Dulce María Iglesias, tía de la desposada. El ramo un bello modelo, esmerado obsequio de los propietraios de «La Violeta». Se sirvió un espléndido y rico buffet.

Entre las señoras a la amantísima madre de la novia, Consuelito Zayas de Avila; Ofelia Martínez de Cambrian, Berta de la Torre viuda de Hernández, Sofía Alfonso de Basulto, Herminia Ballesta de López, Dionisia Martínez de Valdés, Concepción Peña de Meller, Margarita Pérez viuda de la Torre, Margarita Villavicencia de Franco, Milagros Iglesias de Mora, ñadita de Mercedes.

Señoritas: las encantadoras hermaGeorgina Gumá de Avila, lindas cuñanitas de la «fiancee» Consuelito y Dolores; sus elegantes primitas Hortensia e Hilda Martínez, Amelia Rodríguez, Rosita Montes Nantes, Zenaida Valdés, Caridad Aróstegui, Juanita Rubio, Alejandrina Pérez, Barbarita, Olguita y María Antonia Zubisur, Mercedita Facenda, Carmelina Alvarez, Purita Martínez Cruz, y su prometido Miguel Avila Zayas, hermano de la novia; Graciela Mora, Teodora Murillo, Reglita, Berta, Rosa y Lidya Gumá, Evita Hernández, Catalina Pérez, Dorita Toscano y Elenita Ramírez.

Entre los caballeros, el padre de Mercedita, Julián Avila, Daniel Jiménez, Luís y Pedro Hernández, Julián Lino Avila Zayas, hermano de la desposada, Salvador y Pablo Avila, Juan Pérez, Francisco Pedemonte, Juilio Cárdenas, Ramón Azcui Díaz, Jr.; Julián Zubisur, Humberto Martínez, Andrés Domínguiez, Pastor Aldama, José Lolo, conocido pugilista; Julio Quadreny y los cronistas Carlos Demestre, de «Avance», Pedro Vega, de «El Sol» de Marianao y Carlos del Cristo, por el de «¡Alerta!». Los jóvenes esposos instalarán su nido de amor en Valdés Carrero núm. 512, Pogolitti.

Felicidades.

Calixto del Cristo Duarte

Ingresa como cronista del periódico «Libertad», de Marianao.

Publicación nueva.

Escribió en «La Antorcha», de Cárdenas, mientras radicaba en esa gran ciudad ahora lo tenemos en la Habana, en Gervasio y Estrella.

Joven de buena reputación, que sabe lo ingrato del oficio por lo incomprendido que resulta, pero sí concibe que la pobreza no afrenta cuando se tienen aptitudes y que piensa que el estigma que reluce al través de la posición cuando se adquiere sin recato. Felicito al compañero y saludo al amigo, deseando que admita como su homónimo el de Galilea, ser víctima de los fariceos, pero jamás ser maculado.

Albertoy Coffigny ORTIZ.

SOBRE EL DESTINO DE LOS NACIDOS EN EL MES DE OCTUBRE

«LIBRA»

El niño que nace el 20 de octubre, necesita muchos cuidados, sobre todo en lo que se refiere a los ejercicios y trabajos escolares que deba realizar. Sólo s ia este niño se le encauza de una manera conveniente y disciplinada, se podrá sacar partido de él.

La mujer que ha nacido en esta fecha, será de inteligencia claara y tendrá una gran facilidad para congeniar con los niños y los hombres. Los animales la aceptarán también como su amiga por instinto. Tendrá muchos admiradores y socialmente estará siempre en gran demanda. La riqueza también parece quedar dentro de su esfera, por la cual llegará el momento en que se acaben sus dificultades y cambie radicalmente de vida. En cualquiera de los negocios convenientes para una mujer, o como periodista, actriz o artista, sus ingresos monetarios serán importantes. También sus dificultades domésticas parecen ir a prosperar en breve.

El hombre que ha nacido el 20 de octubre es de notable habilidad para cualquier negocio, así como de ponderado juicio y excelente 'iplomacia, pero se debe guardar de especular en grande escala. Como político, jurista, ingeniero, actor, médico, artista, escritor, vendedor o manufacturero, tiene ante sí un campo pletórico de oportunidades.

El niño que nace el 21 de octubre comenzará a dar pruebas, desde que llega a los diez años, de su coraje, perseverancia y sentido común. Probablemente tendrá gran éxito en todas las empresas a que se dedique.

La mujer qu eha nacido el 21 de octubre encontrará muchas razones de regocijo durante los próximo doce meses, pues se están preparando acontecimientos que habrán de mejorar su fortuna. También la esperan mejoras mentales y físicas que habrán de permitirle mirar hacia la vida con un nuevo optimssmo. De manera que abandone sus pesimismos actuales y prepárese para recibir los favores que le tiene reservada la Dama Fortuna. Entre las profesiones en que puede descollar se encuentran las de maestra, conferencista, misionera, secretari a,aristasia, artista, autora o músico. Si pone amor en sus planes matrimoniales, sin duda habrá de sentirse feliz y ser dichosa.

El hombre que ha nacido el 21 de octubre, debe ser popular tanto en los círculos sociales como en los del comercio. Debe controlarse, sobre todo cuando es víctima de las explosiones de su temperamento vehemente. La serenidad lo es indispensable tanto en los negocios como en el hogar. En la arquitectura, ingeniería, anuncios, corretaje, enseñanza, literatura, etc., puede llegar a hacer fortuna.

AUNQUE PAREZCA MENTIRA—Por Richard W. Thomas y Walter Galli

M.E.C.D. 2016

Anuncios Clasificados de Ultima Hora

MÁS ANUNCIOS CLASIFICADOS de ULTIMA HORA en la página 19

VENTAS

49 SOLARES

VENDO TERRENO YERMO, CALLE 23, Vedado, esquina 21 por 30. $10 vara terreno llano, firme. Aceras pagadas. Si fabrican se vende sin efectivo. Informes F-4895.

SOLARES: O-FARRILL, EN LO MEJOR de Mendoza, 12.38 por 58.96, a $2.00 vara; Concepción, 10 por 40, en $1,300; Novena, 11 por 48 metros, a $3.25; Santa Amalia, cerca de la Calzada, 8 por 47, en $500.00. Dueña: Sra. Acevedo, San Francisco 158, entre Armas y Porvenir.

REPARTO BUENAVISTA: A $1 20 vara. Se vende solar, de 14.74 por 47, a $1.00 vara, calle Tres entre Séptima y Octava, acera de la sombra. Dueño: Chacón 23. Telf. M-8182.

SE VENDE LA MEJOR ESQUINA de fraile del Vedado: calle 23, esquina a Baños: 22.66 metros por la calle 23, y 36 metros por la calle de Baños, a 35 pesos el metro. Tiene la cloaca a dos metros y 50 centímetros de profundidad, circunstancia que permite sótanos para garage y demás servicios. Informa su propietario: Francisco Torres, Aguiar número 65. Telf. A-7830.

50 FINCAS RUSTICAS

FINCA: FRENTE CARRETERA CENTRAL 15 kilómetros Habana 16.000, costó más de $50.000. Amplia casa mampostería moderna, 9 cuartos, 3 baños, Frutales selectos, jardines, pérgola, muchos entretenimientos para jóvenes y viejos. Benítez Carlos III 12 Edificio Providencia.

GANGAS

Todas frente carretera 4 y media caballerías tierra colorada de fondo, arboleda casa pozo fértil, $8.700; otra 5 y media cabs.. 3.000 palmas, cocos, frutales, casa, pozo, $8,500; otra 22 cabs. a un kilómetro Guanajay sembrada magnífico pasto, barata; oigo ofertas. U-2269

UNA CABALLERIA ZONA GUIRA Melena, frente carretera $4.500. Superior. Tierra, buena casa, muchos aguacates, naranjas, anones, cocos, palmas paridores, 5,000 plátanos. 30 besanas millo, yuca etc. Bonita entrada bordeada de palmas reales, cercada de maya. Toda muy bonita. Benítez, Carlos III 12, Edificio Providencia 12 a 3.

51 ESTABLECIMIENTOS

VENDO VERDADERA BODEGA CANTINERA, en Calzada: $2,800; un garage céntrico en $8,000; una vidriera de tabacos, en $600.00; arriendo una fond. aInformes: Villegas y Teniente Rey, vidriera del café. Alfredo.

53 AUTOMOVILES y ACCESR.

Economice: Ofrecemos Willys 1934, tres carros en perfectas condiciones, 40 kilómetros por galón. Precios muy bajos, Montero: M-2507, Prado 47.

STUDEBAKER 1936, CERRADO, DE cuatro puertas, seis cilindros, flamante, como nuevo, con radio y cornetas especiales. Se vende en $750.00 contado. Véalo: Salud 36, almacén de tabacos. Telf. M-9134.

Buick 1936, Sedán, cuatro puertas, baúl y cinco gomas nuevas. Véalo hoy, mañana será tarde. Montero: M-2507, Prado 47.

Si necesita chassis para reparto de mercancía, con la mayor economía, pase por Prado 47 y vea los dos últimos que quedan Willys 37. Precio especial, tomando los dos, Montero: M-2507.

ASOMBROSA GANGA: SE VENDE en 70 pesos, un auto Chevrolet 1929, en perfecto estado de funcionamiento: I-6087. Chiquitico.

54 MAQUINARIAS

TOSTADERO DE CAFE COMPLETO instalado con aparato sesenta kilos, despedradora, molinos, pesas, contadora, mostradores, escritorios, todo magnífico estado funcionamiento, garantizado, se vende precio razonable. Local magnífico céntrico barato. También camión Ford cuatro gomas nuevas. Informan precios y verlo Lamparilla 70. Apartado 1782 Habana.

MUEBLES y PRENDAS

ANILLOS DE COMPROMISO DESDE $3.00 HASTA $100.00 "LA CASA MUXELLA" Lamela y Torrubia Neptuno 13 • Telf.: A-0309

DINERO SOBRE JOYAS LA CASA MUXELLA Neptuno 13 - Telf. A 0309

LO VENDO TODO, 2 JUEGOS cuarto 3 cuerpos, 2 máquinas Singer ovillo central, 4 sillones caoba. grandes, mesas, 2 sillas propia para oficinas. Belascoaín 52, lado Escuela medicina.

VENDO UN JUEGO DE SALA CON 10 piezas esmaltado color caoba. Se da regalado. Puede verse en Maloja 162 segundo piso esquina a Escobar.

NO PAGUE LUJO, COMPRE BUENO y barato: juegos de cuarto, desde $30.00; comedor, Renacimiento, a $85.00; sala: a $15.00. Necesitamos vender pronto. Manrique número 73. Telf. M-2484.

A PARTICULARES SE VENDE una linda mesa y dos butacas de cuero, por no necesitarlas, en Jovellar 41, antiguo, segundo piso. Ultimo precio: $25.00. No mueblistas.

60 INSTRMENTOS de MUSICA

SE VENDE UN PIANO COMPLETAMENTE nuevo. Se da muy barato, Monte 18, entre Aguila y Angeles.

VENTAS

61 DE ANIMALES

PAJARERIA «EL CARDENAL»: GATOS Persas, los más bonitos que han llegado a Cuba, de todos colores y tamaños. «El Cardenal», Zulueta 73. «Magic» para sus pájaros. Telf. M-4319.

Dinero-Hipotecas.

63 SOLICITUD

TOMO EN PRIMERA HIPOTECA: $1,200 al 8 por ciento, por dos años, sobre casa en La Habana. Más informes: Quintana: M-8182.

DINERO EN HIPOTECA

Al 8 por ciento, de $4,000 a $6,000. P. de la Cuesta: A-8697 y FO-2419.

ALQUILERES

79 HOTELES

HOTEL «MIRAMAR»: ¿QUIERE VIVIR y comer como en su casa? Ofrecemos habitaciones y departamentos con baño privado. Reservamos habitaciones por carta a familias del interior. Malecón número 1, esquina a Prado: A5-3692.

HOTEL «VANDERBILT»

Situado en la Loma de la Universidad Nacional, amplias y lujosas habitaciones con el baño privado, agua caliente y fría, en abundancia. Esmerada atención. Neptuno 309.

80 CASAS de HUESPEDES

GALIANO NUMERO 84, ALTOS DEL café «La Isla». Alquilo apartamentos de dos piezas y baño, vista calle. En la misma, habitaciones vista calle, a hombres solos, asistencia completa: $23.00. Espléndida comida Estricta moralidad.

83 DEPARTAMENTOS

MAGNIFICOS DEPARTAMENTOS

CON BAÑO, LUZ Y ELEVADOR DIA Y NOCHE EN AMISTAD NUM. 68 Y MARINA NUM. 2

DESDE $12.00 A $20.00

Informes en las mismas. M-6747

84 HABITACIONES

ALQUILO DOS HABITACIONES, juntas o separadas, baño al lado, agua caliente bien amuebladas, casa particular. Amistad 38, altos, entre Concordia y Neptuno.

O'REILLY 51

Se alquilan magníficas y ventiladas habitaciones. Agua fría y caliente a todas horas. Hay teléfono.

SE ALQUILA HERMOSA FRESCA habitación con vista al mar con muebles o sin ellos, comida si la desea. hay teléfono. Malecón 3, primer piso izquierda.

EN CASA DE FAMILIA, SE ALQUILA una habitación anexa al baño muy fresca. Precio módico. Cárdenas número 38, segundo piso, entre Apodaca y Gloria.

SE ALQUILAN EN MALOJA NUmero 1, esquina a Monte y Aguila, espaciosas y frescas habitaciones y ventilados aparatamentos con dos y tres habitaciones. Hay agua abundante y todas las habitaciones setán acabadas de pintar. Casa de moralida. Llaves e informes en la misma.

RESIDENCIA FAMILIAR

Calle H. número 356, casi esquina a 17. Habitaciones frescas y ventiladas. Comida inmejorable. Precio económico. Telf. F-7156.

SE ALQUILAN EN COMPOSTELA número 75, entre Teniente Rey y Amargura, espaciosos y frescos apartamentos y habitaciones, acabados de pintar. La llave e informes en la misma. Propietario: Francisco Torres, edificio «Pedroso», Aguiar número 65.

EDIFICIO «ZABALA», CONSULADO 132, esquina a Virtudes. Edificio fresco, tranquilo. Habitaciones con o sin baño privado, agua caliente, luz, teléfono, desde $13.00. Dos meses en fondo. Personas mayores.

87 HABAÑA

SE ALQUILA EN CORRALES 217, bajos casa con sala, saleta, dos cuartos, cuarto de baño intercalado cocina, patio renta $25.00. Informan Telf U-6885

ALQUILO: POCITO 100, BAJOS, ENtre Espada y San Francisco, a media cuadra de Carlos III e infanta, acabada de pintar: sala, recibidor, tres cuartos, baño intercalado, comedor al fondo, cocina, cuarto y baño de criados: $34.00. Aguilera, Mercaderes 27: M-8628 y U-6509.

ALQUILO: POCITO 112, ALTOS, ENtre Espada y San Francisco, a media cuadra de Carlos III e Infanta, acabada de pintar: sala, recibidor, tres cuartos, baño intercalado, comedro al fondo, cocina, cuarto y baño de criados: $34.00. Aguilera, Mercaderes 27: M-8628 y U-6509.

HORNOS Y VAPOR, A UNA CUAdra del Parque Maceo, a $25.00 alquilo casas modernas, con sala, comedor, dos habitaciones y baño completo. Informes: Vapor 5-A. Telf. M-2837.

SE ALQUILAN MODERNOS Y ESpléndidos bajos, Lealtad 88-A, sala, saleta, comedor y cinco habitaciones: $55.00. Informan en el tercer piso.

SE ALQUILA: CAMPANARIO 207, altos, entre Figuras y Carmen: sala, comedor corrido. tres cuartos grandes, cocina, mucha agua, muy frescos y servicios. La llave en el café. Informes: Lealtad 238. Telf. A-8628.

90 MARIANAO y sus REPARTOS

LA SIERRA SE ALQUILA MODERna casa, calle Tercera entre 8 y 10 compuesta de sala y saleta corrida, tres habitaciones. comedor. hall, baño, cocina, cuarto criado, garage, doble servicio y patio. Unico precio: $60.00 y dos meses fondo. Puede verse a todas horas. Más informes: teléfonos M-1591 y FO-2551

92 STOS. SUAREZ y MENDOZA

ALQUILO EN $25.00, LA CASA COrrea 81, esquina a Durege: jardín, portal, sala. tres cuartos. comedor, patio y traspatio. Informes a todas horas.

SE SOLICITAN

99 SOLICITUD DE ALQUILERES

MATRIMONIO DEL INTERIOR, SIN niños, posición acomodada, solicita otro en las mismas condiciones, para habitar casa. Gastos a la mitad. Escribir: Sra. de González, Lista de Correos, Habana.

108 AGENCIAS DE COLOCACIONES

«LUCAS»: M-8195, ESTA MODERNA agencia ofrece cocineras, criadas, manejadoras, lavanderas, choferes, de todas razas, sexos y nacionalidades, con referencias y domicilio reconocido. San Lázaro 201.

103 CRIADAS y CRIADOS

SE SOLICITA UNA JOVEN PARA los quehaceres de un matrimonio. Sueldo: $8.00. Mazón 31, segundo piso, entre Valle y San José.

SE SOLICITA UNA MUCHACHA española, para la limpieza de la casa. Sueldo: $$10.00, San Rafael número 131, altos.

SE SOLICITA UNA MUCHACHA del país, para criada de mano. Que sea formal y seria. Ha de tener referencias. Calle 17 número 475, entre Diez y Doce, de 9 a 12.

SOLICITO UNA MUCHACHA SERIA para limpiar las habitaciones y manejar un niño. Tiene que traer referencias y dormir en la colocación. Buen sueldo, calle Tercera número 557, entre Ocho y Diez, Vedado.

SOLICITO UNA MUCHACHA PARA los quehaceres de un matrimonio, por horas. Que sepa cocinar, en Animas 46, altos.

SE SOLICITA UNA CRIADA DE cuartos, española. Sueldo: $13.00. Se exigen referencias. Calle J. número 203, entre 21 y 23.

104 COCINERAS y COCINEROS

COCINERA: SE SOLICITA JOVEN española para cocinar y ayudar en la limpieza, se prefiere que duerma en la colocación, Sueldo: Quince pesos y uniformes. Obispo No. 97 primer piso.

SOLICITO EXPERTA COCINERA, de color, del país, formal, limpia. Agradable sazón y práctica en comida de niños. Ha de saber disponer y variar la comida. Referencias, Sueldo, según aptitudes. Dirección: G. número 409. bajos, Vedado.

114 AGENTES y VENDEDORES

SOLICITO VENDEDORES, CON REferencias y conocimientos en la venta de radios. Una buena línea y a precios muy atractivos. Espléndida comisión a vendedores. O-Reilly número 82, esquina a Villegas.

116 SOCIOS

SE SOLICITA SOCIO CON 300 PEsos, para acreditadísima academia comercial antigua y punto muy céntrico. Magnífica oportunidad para persona seria y eduacada, Informes: Neptuno 160, de 6 a 8 p. m.

117 SOLICITUDES VARIAS

OCHO SEÑORAS Y SEÑORITAS MAyores de edad, que sepan las cuatro reglas de la Aritmética y residan en esta ciudad, para emplearlas en la venta de la incomparable y nueva línea de ropa interior y calcetería REAL SILK, para señora. Las que tengan condiciones obtendrán empleo con cargos permanentes y bien retribuidos. Preguntar por Sr. González en Bernaza No. 3, a las 11 a. m. (Hora inglesa)

SE OFRECEN

118 CRIADAS y CRIADOS

PARA CRIADO DE MANO DESEA colocarse un joven de color en casa particular respetable o en cualquier establecimiento lo mismo desempeñaría el trabajo de mensajero. Más informes: llamar al teléfono F-5859 de 7 a 12 del día y de 4 a 7 de la noche.

DESEA COLOCARSE BUEN CRIAdo español, acostumbrado a todo servicio fino, inmejorables referencias de las casas que ha trabajado. años. F-6253.

SE DESEA COLOCAR UNA PANAmeña que habla español e inglés de criada o manejadora. Buenas referencias. FO-7734.

DESEA COLOCARSE ESPAÑOLA, para cuartos o comedor, sabe cumplir con su obligación y tiene referencias. Prefiere los repartos. Teléfono FO-1077

SE DESEA COLOCAR UNA MUCHAcha española para cuartos o comedor o manejadora, sabe lavar ropa fina y entiende de costura, tiene muy buenas referencias y sabe cumplir con su obligación. Telf. F-3856

SE DESEA COLOCAR UNA JOVEN blanca, para criada de cuartos, o limpiar casa chica. Informes: Telf. F-3687.

SE DESEA COLOCAR NNA MUCHAcha de color, para limpiar o cocinar. Prefiere el Vedado y duerme en la colocación. Telf. F-6134. Sueldo: $12.00. Llamar: 8 y media.

SE DESEA COLOCAR UN JOVEN japonés, de criado de mano en casa particular. Habla español e inglés. Telf. A-9814.

SE DESEA COLOCAR UNA MUCHAcha española, para cuartos o manejadora. Sabe cumplir con su obligación. Tiene referencias. Telf. F-5407.

SE DESEA COLOCAR UNA BUENA criada. También para manejadora. Tiene referencias y duerme en la colocación o fuera. Informes: Telf. A-7740.

SE DESEA COLOCAR UNA JOVEN española, para criada de cuartos o de mano. Es seria y ordenada. Tiene referencias. Telf. U-5470.

119 COCINERAS y COCINEROS

SE DESEA COLOCAR UNA COCINEra española, no duerme en la colocacion, tiene referencias. Informan Telf F-5387

MAESTRO COCINERO Y REPOSTEro español se ofrece para casa particular. Es limpio y formal, tiene referencias, cocina a la inglesa, francesa, española y criolla. Telf. M-4431

SE DESEA COLOCAR UNA JOVEN de color para cocinar, entiende la repostería sale fuera, tengo referencias. Telf. F-6093

DESEA COLOCARSE UNA COCINEra repostera en general española, con inmejorables referencias, sabe hacer plaza si desean. No duerme en la colocación. Telf. FO-1570

SE OFRECE JOVEN DE COLOR PAra cocinar o limpiar, tiene referencias. Telf. M-5447

PARA COCINERA DESEA COLOcarse joven de color, buena cocinera. tiene referencias. Informan teléfono I-6002

BUENA COCINERA REPOSTERA, desea colocarse, solo para cocinar no menos de 15 pesos. Telf. F-3027

SE DESEA COLOCAR UNA BUENA cocinera y repostera, española, de mediana edad. Cocina criolla y española y hace dulces. Es limpia, cumplidora y acostumbrada a trabajar en muy buenas casas. Tiene buenas referencias y se coloca con una niña de 11 años: M-4162.

SE DESEA COLOCAR UNA JOVEN para cocinar o para criada de mano. Duerme en la colocación. Telf. FO-7851.

SE OFRECE UN COCINERO Y REpostero. Tiene buenas referencias. Informes: calle Doce y Diecisiete, Vedado. Telf. F-3371.

SE OFRECEN

119 COCINERAS y COCINEROS

SE DESEA COLOCAR UNA JOVEN de color, para cocinar, o para cocinar y limpiar si es corta familia. No se coloca menos de $15.00. También de criada o manejar solamente. Informes: F-7261.

SE OFRECE UNA BUENA COCINEra. de color, sabe hacer dulces, sólo para cocinar; otra, criada fina. sabe coser. Tiene referencias muy buenas. Telf. M-7272.

SE DESEA COLOCAR UNA MUCHAcha de color, para cocinar solo, de manejadora o para los cuartos. Habla inglés y español y es muy formal. Tiene buenas referencias. Telf. F-3019

SE OFRECE BUENA COCINERA Duerme en la colocación o fuera. Informes: A-7740.

120 MANEJADORAS

DESEA COLOCARSE UNA JOVEN inglesa para manejar o cocinar y limpiar para matrimonio americano u hombre solo. Informes Tel. A-7977, Gertrudis.

125 CHOFERES

SE OFRECE CHAUFFEUR DE COlor para casa particular, tiene referencias de donde ha trabajado, Prefiere dormir en la colocación. Informes teléfono F-4343 garage Auto Club, Calzada y Dos

SE DESEA COLOCAR UN CHOFER joven, español, en casa particular o de comercio. Lleva tiempo en el país, con mucha práctica. Tiene buenas referencias. Telf. I-7229.

129 OFICINISTAS

SE OFRECE UNA JOVEN OFICINISta, mecanógrafa. Tiene buenas referencias. Telf. M-4081.

121 OFERTAS VARIAS

SEÑORA DE MEDIANA EDAD DEsea colocarse en casa particular, de señora de compañía, ama de llaves o modista, llamen al teléfono F-3603 o M-2754.

HAGA TRADUCCIONES DE TODAS clases y correspondencia en alemán. También doy clases en alemán, inglés y francés. Telf. F-3120.

SE OFRECE UNA SEÑORA, PARA dama de compañía y ayudar en los quehaceres de una casa, o cuidar un enfermo. Tiene referencias. Informes: San Miguel 154, entre Gervasio y Escobar. Telf. U-5507.

PROFESIONALES

INGENIEROS

L. HERNANDEZ SAVIO
INGENIERO CIVIL Y ARQUITECTO
Se hace cargo de toda clase de estudios y proyectos de edificios en Miami, Miami Beach y Habana. Oficinas: Concordia 113. Telf. M.1218.

1 ABOGADOS Y NOTARIOS.

DR. RAFAEL TREJO LOREDO, ABOgado. Juicios civiles en toda la República. Herencia declaratoria de herederos, divorcios, desahucios, cuentas morosas, administración de bienes, gestiones de asuntos administrativos en las Oficinas Públicas. Compro toda clase de valores morosos. Adelantamos dinero para gastos de herencias, Campanario número 90. Telf. A-6836.

MARCAS y PATENTES
Dr CARLOS GARATE BRÚ
— ABOGADO —
COMPOSTELA 35 - Tef. M-3734
HABANA

BUFETE Y NOTARIA PUBLICA
DR. LAURO G. MENDOZA
Abogado y Notario
Paseo de Martí núm. 19, altos. Telf. M-6513
Promoción de declaratoria de herederos, testamentarías, juicios ejecutivos, desahucios, hipotecarios y divisiones de condominios. Divorcios de nacionales y extranjeros, reclamaciones por accidentes del trabajo, de seguros y cualesquiera otras indemnizaciones. Solicitud de jubilaciones y pensiones de empleados civiles y de veteranos con reclamación de atrasos. Marcas y Patentes, ciudadanías, cambios, adición o modificación de nombres y apellidos, guías forestales, marcas para señalar ganado, certificaciones en general. Celebración de matrimonios notariales. Resolución de todo asunto mercantil y de Aduana. Redacción de toda clase de escrituras y actas notariales. Administración afianzada de bienes. Se suplen documentos y gastos previo convenio. Prado 19, altos: M-6513.

2 PROCURADORES

ME HAGO CARGO DEMANDAS, DIvorcios rápidos, matrimonio notarial, cartas ciudadanías, pasaportes, declaratoria herederos, etc. Véame, anticipo gastos. Bufete: Alberto Cuervo, Edificio Metropolitana, 342. M-2808.

CLAUDIO HERNANDEZ BONFANTE
PROCURADOR PUBLICO
Tramita asuntos civiles, criminales y administrativos, igualas mensuales módicas, para tramitar juicios de deshucios. Notaría del Dr. Alfredo Castellanos Mena, Reina número 59. Telf. M-3231.

3 DRES. en MEDICINA.

DR. ALFREDO COMAS
Especialista del Instituto del Cáncer. Enfermedades venéreas, sífilis, impotencia, afecciones de señoras, tumores del útero y pechos. Aplicaciones del Radium. Horas: 2 a 5. Telf. M-7728. San Nicolás 70, Habana.

DR. ANTONIO PITA
ENFERMEDADES NERVIOSAS Y ENDOCRINAS
Contando con un bien montado instituto de Fisioterapia, Tratamiento efectivo de la neurastenia, impotencia, enfermedades crónicas y glandulares, etc. etc. Novísimo método de estimulación Vago-simpática, No visita ni da consulta por Correo. Consulta previamente concedida: $10.00. Consultas de 2 a 4 p. m.. $2.00, San Lázaro 45, a una cuadra de Prado y Malecón. Telf. A-9292.

INSTITUTO DEL VIEJO
NEPTUNO 120
Especializado en el tratamiento de enfermos de más de 40 años. Servicio permanente. Laboratorio. Visitas domiciliarias. Curaciones. Consultas. Electricidad médica. Farmacia, Especialistas. Clínica. CUOTA MENSUAL $1.50 Obsequiamos el primer recibo.

DR. J. LYON
(De la Universidad de París)
Especialista en la curación radical de las hemorroides, sin dolor ni operación. Consultas diarias, de 1 a 3 Consulado 27, altos, esquina a Genios.

DR. FRANCISCO J. DE VELASCO
Corazón, Pulmones, Estómago, Intestinos
DR. RUBEN DE VELASCO
Corazón, pulmones, enfermedades de los niños. Consultas de 1 a 3 días laborables. Horas especiales, previo aviso. Salud 34. Telf. M-6068.

PROFESIONALES

3 DRES. en MEDICINA.

DR. J. B. RUIZ
Ex especialista del Centro Gallego, de los hospitales de Filadelfia y New York. Especialista vías urinarias, venéreo, sífilis y trastornos sexuales. Uretroscopía y Cistoscopía. Consultas de 1 a 3. Trocadero 35.

VIAS URINARIAS
(EXCLUSIVAMENTE)
Enfermedades de los riñones, vejiga, próstata, testículos, gonorrea y sus complicaciones. Cura radical de la **Hipertrofia prostática y estrechez uretral sin operación.** Impotencia en todas sus formas. Generandi Goeundi. Espermatorrea. Debilidad sexual etc. Consultas y reconocimiento gratis: 2 p. m. a 7 p. m. Consulado 39, altos primer piso entre Genios y Refugio

DR. JOSE ALFONSO
Ex-especialista del Centro Asturiano: ojos, gargarta, nariz y oídos. Consultas mutualizables de 10 a 12 y de 3 a 5: $1.00; de 2 a 4: $3.00. Turno fijo: $5.00. Operaciones módicas, Monte 386. Telf. M-2330.

POLICLINICA INTERNACIONAL
Director: Dr. David Cabarrocas
San Miguel número 130, letra B. Consultas de 9 a 10 a.m. y de 2 a 7 p. m. Excepto sábados y domingos, por turno: de $0.50, $1.00 $2.00, $3.00, $4.00 y $5.00. Consultandose primero los de más precios Tratamiento especial: Tuberculosis, Asma, Bronquitis, Reumatismo, Diabetes, Sífilis Blenorragia, Pielitis, Nefritis, Ictericia, Dispepsia, Vómitos incoertibles del embarazo con raspado o cura. Neurastenia, Ulcera del Estómago, Anemia, Disentería, Paludismo, Apendicitis. A los pobres se les consulta gratis presentando este anuncio.

DR. J. R. ALVAREZ
HERNISTA
Ex Director de «La Benéfica», del «Centro Gallego»
Edificio "América"
Jovella resquina a N.
Telfs. U-5400 y FO-1361
Cura radical de la Hernia sin recurrir a operación, ni al uso permanente del braguero Desprovista de peligro, dolor y complicaciones de todo género. El paciente puede continuar sus ocupaciones habituales.
Consultas, turno fijo

DR. A. BARBA INCLAN
CIRUJANO-ORTOPEDICO
Especialista en huesos, articulaciones y músculos. Electricidad médica Consultas diarias, de 2 a 3 p. m., en San Rafael 153-F, altos, entre Hospital y Espada. Honorarios módicos. Telf. U-1224.

DR. F. PAGES
MEDICO CIRUJANO
De regreso de su viaje, reanuda su trabajo el primero de octubre. Consultas: lunes y viernes, de 3 a 5, (ocho turnos). Los demás días, consultas a hora prefijada: 10 pesos. Calle D. número 200. Telf. F-4483.

GABINETE UROLOGICO ALEMAN VIAS URINARIAS
Consultas gratis, de 7 a. m. a 1 p. m., y de 4.30 a 9. Consultas especiales, de 1 a 7 p. m., Jesús del Monte 135, bajos, frente a la quinta de Dependientes. Tratamientos modernos, con vacunas alemanas para curar la Gonorrea en 15 días, sean crónicas o mal curadas. Garantizamos que no quedan recogidas. Facilidades de pago. Impotencia y debilidad sexual, piel y sífilis.

DR. ROSAL
Sistema nervioso, Corazón. Medicina Interna. Consulta diaria de 4 a 6. San Miguel 117 (bajos) entre Gervasio y Escobar. Teléfono U-2342.

GABINETE MEDICO
OBSTETRICO DR. EVARISTO PEREZ RIVERO
DRA. AMPARO SOBRAL DE LEDON
Consultas de 1 a 4 p. m. Habana número 168, altos, entre Sol y Luz. Telf. A-8930.

DR. A. LABRADOR
Especialidad en enfermedades de señoras, flujos crónicos, venéreos y sífilis, corazón, riñones y pulmones. Inyecciones intravenosas. Se hacen toda clase de análisis. Consultas gratis de 8 a 11 y media. Pagas, de 3 a 5. **Angeles 3, entre Reina y Estrella: A-0801.**

DR. A. VENERO
Curación rápida de enfermedades venéreas: impotencia, sífilis electricidad médica, diatermia, ozoterapia etc. Cuota semanal. Consultas: de 10 a 12 m. y de 4 a 6 p. m., San Miguel 55, esquina a San Nicolás. Telf. A-9380.

5 DENTISTAS.

DENTISTAS. — VENDO MUEBLE para instrumentos, modelo American Gabinet en Animas 167 entre Marqués González y Oquendo de 2 a 4 solamente.

6 COMADRONAS.

CONSUELO RUDA
Comadrona, ex interna de la casa de salud «La Balear». Muchos años de práctica. Consultas gratis. Belascoaín 74 altos, esquina a Jesús Peregrino. Telf. U-5824.

7 CLINICAS.

CLINICA DE VIAS URINARIAS
Belascoaín núm. 13. Telf. U-2117
Examen completo del Aparato Urinario. Enfermedades de los Riñones, Vejiga, Próstata, &. **Cirugía** de las vías génito-urinarias. Enfermedades venéreas. **Gonorrea** y complicaciones; cura radical en 8 días. Nuevo tratamiento de la **Impotencia** en todas sus formas. Debilidad sexual, Espermatorrea, Esterilidad, &. Tratamiento moderno de la **Hipertrofia Prostática** y **Hemorroides** sin operación. Cistoscopia y Urefroscopías. Análisis, Diatermia y Rayos X de la especialidad. **Reconocimiento completo: $5.00.** Tratamientos y curaciones, a precios convencionales.
Consultas diarias: de 4 a 7 p. m. **Belascoaín 13, entre Animas y Virtudes.**

COMPRAS

9 CASAS.

COMPRAMOS VARIAS PROPIEdades, en La Habana y repartos Tenemos muchos compradores. Véanos en Chacón 23. J. P. Quintana e Hijo, o llámenos al M-8182.

¡LEALO!
Deséase invertir, rápidamente hasta $70 000 en casas grandes y pequeñas, en La Habana y buenos repartos. También se comprarían solares, fábricas en construcción y créditos hipotecarios bien garantizados. Sr. Fernández, Departamento Económico Legal, Notaría del Dr. Lauro G. Mendoza, Prado 19, altos: M-6513.

10 SOLARES.

COMPRO SOLAR DE POCO FONDO: Loma de Chaple; Kohly; Alturas de Almendares y Loma del Mazo. I-6235; para fabricar dándole valor al resto.

17 MUEBLES y PRENDAS

A-6853: COMPRO MUEBLES, PIAnos, objetos bronce, plata, porcelana, burós, baúles, bàquinas coser, escribir, escaparates, lunas. Compro todo. Negocio rápido. A-6853.

COMPRAS

17 MUEBLES y PRENDAS

COMPRO MUEBLES
De todas clases y objetos: burós, cajas, máquinas de coser y escribir. Vendemos y cambiamos.
LA CASA OTERO,
Suárez 45. Telf. A-7190.

M-2104: COMPRAMOS MAQUInas de coser y escribir, muebles, joyas y objetos de arte. Pagamos bien. También los vendemos, muy baratos. Angeles 53 y 55, esquina a Corrales.

U-1800: COMPRO MUEBLES
Pianos, máquinas de coser y escribir, objetso de arte, plata, porcelana, bronce, libros, antigüedades, neveras, oficins acompletas, archivos y lámparas. Todo cuanto represente valor. «El Ras»: U-1800.

COMPRO Y VENDO
Máquinas de escribir, sumar, calcular, coser, archivos, muebles de oficina en general, muebles modernos, joyería fina, objetos de arte y todo objeto de valor, «La Confianza», Suárez 7. Telf. M-9603.

M-9603: COMPRO PIANOS, OBJETOS plata, bandeja, juegos café, poncheras, mueblajes de hogar, jarrones porcelana, columnas, vajillas cristalería, estatuas, alfombras, antigüedades, máquinas escribir, coser; casas enteras. M-9603.

COMPRO MUEBLES: A-9100
Finos y corrientes: máquinas de coser y escribir, neveras, escritorios, loza, camas y casas completas. Pago más, Monte 402. Telf. A-9100.

M-2680: COMPRO
Muebles, antigüedades, objetos de Arte, adornos, cuadros, lámparas, máquinas de coser y escribir, pianos, libros, baúles, maletas, alfombras. Trabajo los domingos. Liquido casas completas. Voy al campo: M-2680.

A-9311: COMPRO MUEBLES
LIQUIDO CASAS COMPLETAS,
objetos de arte, antigüedades, libros, máquinas coser y escribir, burós, etc., pianos, adornos de plata, porcelana y bronce, abanicos, cuadros antiguos de autores cubanos. Herramientas. De oficina. Operación rápida.

M-7084: COMPRO MUEBLES, MAmáquinas coser, escribir, libros objetos arte, lámparas, pianos, libros, porcelanas, antigüedades, plata, alfombras, cuadros, casas completas. Pago alto precio. M-7084.

U-3637: COMPRO MUEBLES, PIANO quinas coser, escribir, burós, objetos arte, olámparas, porcelanas, antigüedades, efectos clínicos, alfombras plata, cuadros. Pago bien. Acudo en seguida. «Varadero». Teléfono U-3637

COMPRO MUEBLES: M-2914
Juegos completos y piezas sueltas pago bien, también cambiamos sus muebles viejos por nuevos. Visítenos y convenzase qué grandes ventajas ofrecemos. **«LA CASA GRIS», Angeles 5, M-2914 entre Reina y Estrella.**

M-6720: COMPRO MUEBLES, MAquinas de coser y escribir, casas completas, piezas sueltas, burós neveras, divisiones, vajillas, cajas archivos, vidrieras, mostradores, pianos y tapices. Todo cuanto usted venda: M-6720, Salud núm. 29.

U-5154: COMPRO MUEBLES
De todas clases. agamos más que nadie. También vendemos y cambiamos muebles y prendas. No venda sin antes hacer una llaada a Díaz y Chao: U-5154, Neptuno 197 y 200 esquina a Lucena.

COMPRAMOS JOYAS
Antiguas y modernas, con brillantes, zafiros, rubíes y esmeraldas finas, oro, platino, plata y enchapes hasta en pedazos, Objetos de plata bandejas juegos de café cubiertería u otros artículos. Rosarios de oro y plata, con cuentas de perlas, coral amatistas, etc. Pagamos bien. Vamos a domic...o.
CARBALLAL Y HERMANOS,
San Rafael 138, entre Gervasio y Belascoaín. Telf. U-5744.

A-9003: COMPRO MUEBLES
LIQUIDO CASAS COMPLETAS
Objetos de arte, antigüedades, libros, vajillas, máquinas de coser y escribir, burós, etc., pianos, adornos de plata, porcelana y bronce. De oficina, todo. Operación rápida **Casa Núñez.**

A-6620: COMPRO MUEBLES
Juegos de cuarto, comedor, sala, piezas sueltas, neveras, refrigeradores, máquinas de coser y escribir muebles de oficina, radios y equipajes. Liquido casas de huéspedes. «La Moderna», Salud 3: A-6620.

DINERO
Sobre joyas.
En todas cantidades.
"LA PERLA"
Animas 84, casi esq. a Galiano.
Telf. A-8272

Compro M-9136

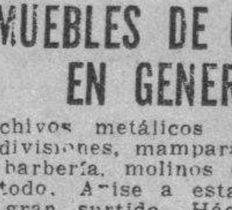

Muebles, máquinas de coser y escribir, contadoras, vidrieras, equipajes, lámparas, radios, neveras y objetos de arte.

MUEBLES DE OFICINA EN GENERAL
Archivos metálicos cajas de hierro, divisiones, mamparas, cafés, fondas, barbería, molinos de café. Compro todo. Avise a esta casa. Tenemos gran surtido. Háganos una visita.
M-9136

M-2655
COMPRO MUEBLES

A-6628: COMPRO MUEBLES
MODERNOS, DE HOGAR Y OFICINA
Objetos plata, porcelana, bronce lámparas finas, máquinas de coser "Singer". Pago bien. "La Regencia" Suárez 8 y 10. Telf. A 6628.

COMPRAS

19 LIBROS e IMPRESOS.

COMPRO LIBROS DE TODAS CLAses y en todas cantidades. Pago bien. Voy a domicilio. Diríjase a José Marí, Librería La Escuela en Monte y Egido.

NO REGALE SUS LIBROS ANTIguos, a librerías de viejo. La librería **ALBELA**, se los compra, pagándole más que nadie. Belascoaín casi esquina a San Rafael. Telf. U-5783

Arrendamientos.

A-1 FINCAS RUSTICAS-URBANAS

SE DESEA ARRENDAR FINCA rústica con largo contrato, no menor de dos y media caballerías, con pozos fértiles, tierras altas, casa habitable, sin monte, preferible buenas cercas. Indispensable esté comprendida entre la Habana, Santiago de las Vegas y Hoyo Colorado. Absoluta garantía. Llamar al Sr. Miró, al teléfono: F-2426, de 2 a 3 y de 3½ a 9 p.m. calle G No. 129, Vedado.

TRASPASO CONTRATO 4 AÑOS CAsa inquilinato más de cien pesos utilidad mensuales. Construcción nueva. Informes: Sánchez, Aguiar 72, bajos; de 3 a 5 p. m.

A.2 ARRENDAMIENTOS VARIOS

SE DESEA TOMAR EN ARRENDAmiento, una casa de 10 a 30 habitaciones. No importa su estado, yo la reedifico por mi cuenta. Doy buena garantía en efectivo. Damas 28, Rodríguez: A-6351.

REPARACIONES

42 MUEBLES y PRENDAS

¡Repare a tiempo su nevera!
Rionda. Esmaltados por calefacción eléctrica, Infanta 52 y medio, entre Desagüe y Penjumeda: U-3968.

GRAN TALLER DE TAPICERIA
¿Quiere usted hacerse, con poco dinero, de un juego estilo Inglés? Pase por el taller de tapicería de Martínez, Rayo 43. Tapice sus muebles con telas importadas, a precios económicos. También doramos, barnizamos y reformamos toda clase de muebles. Trabajos garantizados: M-7872.

TALLERES DE TAPICERIA Y PINturas finas de la mueblería García Espinosa. No pague su trabajo más que una sola vez. Mándelos a un taller de garantía, mejor trabajo y mejores precios, porque somos obreros directores y propietarios. San Rafael entre Aramburo y Soledad. Telf. U-1424. Nota: Hágase de un livingroom de brazos forrados de estilo clásicos o brazos de madera modernista. Aproveche ganga del que construye a sus manos.

EXPERTO TAPICERO
EN ARTE MODERNO
Unico en su clase capaz de satisfacer el más refinado gusto. ¿Están sus muebles deteriorados? ¿Necesitan barniz? ¿Necesita tapizarlos? Pues cualquier arreglo que necesiten por deteriorados que estén, yo me comprometo a muy bajo costo dejárselo a su entera satisfacción. Todos mis trabajos son garantizados. También esmalto neveras y azogo espejos y hago policromados en cuero. Uso pintura Duco con pistola de aire, especialidad en mimbres y juegos de cuartos de niños. Su casa Gervasio 97-A., bajos, entre Zanja y Salud, o llame hoy mismo al Teléfono: A-6381, y pasaré por su casa sin costo alguno para usted. Porto y Rodríguez. Importante. Nuestros trabajos son exclusivamente a familias particulares.

REPARACIONES DE MUEBLES
CASA «CORO»
Barnizamos toda clase de muebles. Combinaciones de maderas, chapas y tapicería. Especialidad en colores Limpieza de muebles a domicilio. Estrella 27, entre Aguila y Angeles.
Teléfono: M-2127.

REPARAMOS SUS MUEBLES POR poco dinero, dejándolos nuevos. Casa Pardo: U-5761 Los modernizamos barnizamos a muñeca y esmaltamos «Duco». Pinturas mimbre a vapor y neveras Tapicería en general. Azogamos espejos. Trabajos garantizados San Rafael número 130.

44 RADIOS

GRAN TALLER DE RADIO «EIROS» Cárdenas 57, altos. Teléfono A-9402, Habana. Para la correcta reparación de su radio, llame al experto radiotécnico Pedro Eiros, en la seguridad que obtendrá garantía, rapidez y economía. Solicite estos servicios y se convencerá.

VENTAS

48 CASAS

SE VENDE
Casa de dos plantas de cantería, ladrillo y azotea, techos monolíticos con una superficie de 1,300 ms. situada en Juan Delgado entre Estrada Palma y Luis Estévez. Víbora. Informan: The National City Bank of New York Oficina Central, Habana.

VENDO $11.000-00 GANGA VERDAD preciosa residencia, Santa Teresa No. 16 esquina Carmen. Portal, espaciosa sala, espléndido comedor, cuatro hermosos cuartos, patio sevillano, baño moderno, cocina, cuarto y servicios de criados, todo lujosamente decorado, garage para tres máquinas, jardín, su terreno mide mil cinco varas cuadradas. Informes F-4541

REPARTO AMPLIACION DEALMENDARES
Casita elegante con tres habitaciones, garage y demás comodidades, acera de brisa y sombra, a media cuadra de las guaguas, en la Avenida 6 entre calles 11 y 12.
Alquiler: $50.00
VISITELA CUANDO GUSTE
MENDOZA Y Cía.
OBISPO 63. TELF. M-6921

VIBORA: CALLE SAN MARIANO.
Vendo casa de una planta, compuesta de sala, comedor, 3 cuartos, baño y cocina y patio. Precio: $3,000. Renta: 30.00. Informes: Chacón núm. 23: M-8182.

VENTAS

48 CASAS

ALTURAS DE LA HABANA, ...mino. Ganga: casa madera, ...rro, piso mosaicos, cielo raso, portal, sala, 3 habitaciones, ba... pleto, comedor y cocina: $1,1... y Solís, «El Gato Negro», ... M-6872.

CASA DE MAMPOSTERIA, ... del Monte: sala, saleta, 2 ... $1,350; otra, próxima Calzada, saleta, 3 cuartos: $2,800; ... cuartos, traspatio y frutales ... Prado 19: M-6513.

SANTOS SUAREZ: MODERNA, ... tal, sala, comedor, 2 cuartos, ... pesos; otra, calle tranvías, por... la, hall, comedor 3 cuartos ... amplia, portal, sala, 4 cuartos ... patio: $2,200. Prado 19: M-6...

MERCADO UNICO
Y próximo a los Cuatro C... regalo casa espaciosísima, ... con toda clase de facilidades, ... bién regalo la casa Godínez ... en $1,000, o algo menos; ... Salud 131, veinte pasos de Be... $2,000 y pico. Dueño: A-6558.

HABANA: CALLE SAN CA...
al fondo de la Secretaría ... ticia. Vendo casa de dos p... moderna. Compuesta de sala, ... dor, 3 cuartos, baño y cocina ... planta. Precio: $6,500. Info... Chacón núm. 23: M-8182.

LAGUNAS 29: VACIA, 7 POR ... dernísima: $8,200; Lealtad ... tuno, 2 plantas, 210 metros ... $100.00, en $13,500; otra, 2 pl... $8,000. Obispo 65, departam... A-9401, Romero.

SALUD: SALA, SALETA, ... tos: $5,000; Indio y Monte, ... 22, renta $45.00, en $5,500; ... sala, saleta, 3 cuartos: $3,3... po 65, departamento 9: A-94... mero.

$7,000: PEGADA NEPTUNO, ... tas, sala, 3 cuartos; otra ... renta $68.00, en $7,500; otra ... plantas: $7,200. Obispo 65, ... mento 9: A-9401, Romero.

$11,000: ESQUINA, 3 PLA... moderna, pegada Infanta, ... $110.00, vivienda y estableci... San Lázaro, 3 plantas ... $10,000. Obispo 65, departam... A-9401, Romero.

$2,900: SAN JULIO 55 Y GEN... Lee, 400 varas, portal, 2 ... monolítica; otra, Lawton, 3 ... $1,400; otra, portal, sala, 3 ... $3.000, Obispo 65, departam... A-9401 Romero.

VENDO DESOCUPADA, LA BO... espaciosa y sólida casa, Puer... rrada 17, frente al colegio de ... jas, entre Aguila y Revillag... sala, dos ventanas, saleta y ... cuartos, 8 por 24: $3,600, Obispo ... departamento 9: A-9401, Romero.

APROVECHE ESTA OPORTUNI... Vendo tres casas y esquina con ... dega, cerca de 800 metros de te... en el Cerro. Para más informes ... nuel Pomar, Obrapía 105.

MANUEL CORREA
Compra y venta
De casas, solares, fincas rú... e hipotecas.
Dinero sobre panteones, cond... Administración de Bienes con garantía.
Campanario 90, bajos: A-...

BOLETIN DEL DIA
PEDRO DE LA CU...
INVERSIONES
VEDADO. $3.000
Seis casas en grupos de d... tas o separadas, compuestas ... jardín, portal, sala, dos habita... comedor al fondo, baño completo, ... cina, techos monolíticos. Renta ... cada una. Calle 8 informes: ... la Cuesta, A-8697 y FO-2419.

VEDADO, $22.000
Acabad dae fabricar, regia, ... de L. y de 23, acera de la so... Compuesta d e: jardín, portal, ... recibidor, biblioteca, hall, cuatro ... bitaciones, dos baños interca... comedor, cocina, pantry, cuarto y ... vicios de criados, gran terraza, ... ge para dos máquinas, traspatio ... Informes P. de la Cuesta, FO-2... A-8697.

REPARTO ALMENDARES $...
Chalets, fabricados por Ma... ges, precioso, compuesto de: ... portal, sala, recibidor, comedor, ... cina, pantry, cuarto y servicios ... criados, patios, garage, biblio... En los altos: tres hermosas ha... ciones, con dos baños. tres te... La casa más fresca del Reparto, ... nibus rutas Nros. 30 y 37, y tra... P. de la Cuesta, FO-2419 y A-8...

CALLE E ALMENDARES, $...
De contado y reconocer hi... moratoriada de $5,000, casa mo... compuesta de jardín, portal, sa... cibidor, hall, tres habitaciones, ... medor, baño intercalado cocina, ... try, cuarto y servicios de cr... patio y traspatio, garage. Está ... véala, E entre 16 y 18. P. de la ... ta. FO-2419 y A-8697.

AMPLIACION DE ALMENDA...
$6.000
Moderna acera de la sombra, 7a Ave, entre 11 y 12, media ... dra del parque, ardín, portal, ... hall, tres habitaciones, baño ... pleto, comedor, cocina, jardín al ... do y 4 habitaciones independ... para criados, garage al frente ... vacía, véala. P. de la Cuesta FO... y A-8697

Obrapía No. 36 Departamento ...
MANUEL LLENIN
Informa gratis venta y compra ... sas Fincas Rústicas, Solares y ... tablecimientos. Dinero en hip... Sus numerosas amistades conoce... seriedad y honradez. Neptuno ... 208. U-1802

REPARTO LA SIERRA
Vendo lujosos chalets, 2 p... sin estrenar todos de 1a. con 4 ... plios dormitorios, lujosos ... $12.000; otro $7.000, otro $6 500, ... planta baja 4 amplios dormi... 2 lujosos baños, $9,000; otro 5 ... torios, $7,000; otro lujosísimo ... cuartos de criados, 2 lujosísimos ... ños de 1a., $16,000; otro 2 plantas ... lo mejor de Nicanor del Campo, ... pesos; en todos estos pueden tra... ingeniero que los vea; para ... a todas horas, diríjanse a la ... y 12 reparto Almendares, oficina ... Alpendre. FO-2542.

EN $7.500 SE VENDE CHA...
de dos plantas independi... renta $80.00 San Mariano 15 ... tre Felipe Poey y Revolución ... bora. Informa su dueño en los ... tos.

¿BUSCA NEGOCIOS? TENGO LOS MEJORES BENJAMIN GARCIA: M-44...
Vendo 8 casas y una esquina ... $8,600. Vendo esquina con com... cio, dos plantas. Renta: $80 ... en $7.000. Compro y vendo ... clase de negocios. Informes: Ben... jamín García, Galiano 125, ... M-4461

M.E.C.D. 2016

VENTAS

CASAS

DE CASA: PAMPLONA 17-A, de frente. 6 varas, por 30 de Urge venta. Informan en la

PIERDA ESTE ¡GANGAZO! casas modernas, de dos ven- fachada, rentando, baratas: tres, en $2.500; una sola: Viva una y perciba $24.00 Están en lo mejor de la ¡Corra!, si no la pierde. Te- Telf: A-6558.

VENDE CHALET EN EL VEDA- la brisa, entre 19 y 21, moder- portal, sala, comedor, cua- 2 baños completos, cocina, servicio de criado, ganga. $14.000. José L. Vidal. A-9112.

Y SOLARES: ¿DESEA COM- o vender? Ve a Eastrada Mo- no perderá su tiempo. Oficina: Ignacio 50, esquina a Lampari- Telf. M-7432.

LO MEJOR DE LA CALLE OFI- vendo una gran esquina, con dos plantas, en muy buen aunque antigua. Precio ten- Informes: J. Delgado. Haba- altos. Telf. M-1008.

3 CASAS, $7.000, ESQUINA plantas con gran establecimien- otra que renta $30,00, mo- y muchas que rentan el 12 y en el Vedado. $8.000, todo Arrojo. Belascoaín 50, y

VENDO CASA MODERNA, plantas independientes, sala, co- etc., magnífico punto ren- cada planta; precio $11.000. San Lázaro 195, altos. Te- A-9173.

VENDO MAGNIFICA CA- moderna una planta, cuatro ha- dos baños, garage, selecto Precio: $14.000. Informes: San 195, altos. A-9173.

PALACETE ALTURAS AL- 1505 varas, 6|4, garage 5 costó fabricarla $70.000 sin negocio de oportunidad. In- San Lázaro 195, altos. A-9173.

SUAREZ. CASA SITUADA próximo tranvías, sala, sa- cuatro cuartos, comedor, etc., lu- Precio: $6.700. Informes: Lázaro 195, altos. A-9173.

$3,500, CASA. VENDO calle Diez entre 21 y 23: jar- portal, sala, cofedor, 3 cuartos Su dueño: J. González: 602, O-Reilly 26.

JOSE CAMPANERIA

y venta de chalets, casas, fincas rústicas. Dinero para en cualquier cantidad. Com- hipotecarios. Aguiar 68:

San Nicolás cerca Neptu- metros, edificio dos plantas: Infanta, dos plantas, 150 me- $12,000; Virtudes, una planta, 150 $4,600. Campanería, Aguiar 7785.

Rafael, dos plantas, 300 me- sala, saleta, 5 cuartos, $14,000; otra antigua, 8.60 por $8,500; Concordia cerca de 2 plantas: $12 000. Cam- Aguiar 68: M-7785.

una planta, antigua, 270 $13,000; San Nicolás, cerca Neptuno, 2 plantas, 400 metros: Vapor, cerca Malecón, edifi- 3 plantas, 6 casas, moderno: Campanería, Aguiar 68:

cerca Neptuno, 3 plantas, 170 metros: $25,000; Leal- Neptuno, 2 plantas, 160 $13,000; Animas cerca Cam- 2 plantas, moderna: $11,000. Aguiar 68: M-7785.

Vedado: Calzada frente Malecón, moderno, 2 plantas indepen- cada una: sala, gabinete, 5 dos baños, garage, etc., 30,000 Campanería, Aguiar 68: M-7785

23, esquina, 900 metros, cha- jardín, portal, sala, gabinete, pantry, garage, cuarto de Altos: 5 cuartos, baño: 38,000 Facilidad de pago. Campane- Aguiar 68: M-7785.

CALLE 23, ESQUINA A 10 sombra, vendo casa dos plan- construcción y buena ren- Establecimientos bajos y altos pa- familia. Informan: Sastrería.

LA HABANA; ES MUCHO se fabrica; suben los alquile- compre casa, fabrique con I-6235, a $20 metro de fabri- monolítica. Termina sus obras.

$850 CASITA MAMPOSTE- cielo raso, sala, habitación, co- superficie 72 metros, Con- entre 11 y 12, Lawton. Admi- contado, resto cómodo. Al- Cuervo. Edificio Metropolitana, 2808.

$3.500 CASA MAMPOSTE- sala, saleta, 4 cuartos, superfi- metros, Calzada Jesús del Mon- frente a la iglesia, véala de 1 vacía. Alberto Cuervo, Edi- Metropolitana 342. M-2808.

VENDEN DOS CASAS JUNTAS Vigía y Romay, infor- Municipio 88 entre Fábrica y Luyanó de 12 a 2 y de 6 en

INVERSIONES RAPIDAS

moral y económica, véame sin compromiso de nin- clase para usted, vendo com- solares, dinero en hipo- en Habana y Repartos. Mucha prontitud y honradez en las Informa Victoriano Al- FO-3186

ROVECHE ESTA OPORTUNIDAD tres casas y esquina bode- cerca de 800 metros terreno en el Cerro. Para más informes: Mi- Pomar. Obrapía No. 105

VENDE EN LO MAS ALTO DE Víbora Calzada de 10 de Octu- esquina, regia residencia, un verda- palacio. Jardines, garage, ga- portal todo regio. La vende su Informa Dr. José Elías Gi- Habana 51, entre Empedrado Precio de ocasión.

CASA ANTIGUA, CALLE Nicolás magnífica medida, pro- para reedificarla, directamente comprador. Teléfono F-2696.

GANGA

lo mejor del Vedado, calle 23, casa seis habitaciones, garage sombra $22.000.00 sale a $33 y fabricación. Informan en el de 1 a 3 exclusivamente.

RARDO MAURIZ: M-7586 METROPOLITANA 538

lo mejor del Vedado, próxima una planta, solar com- sin estrenar, 4 habitaciones, 2 intercalados, garage dos autos, sevillana: $23,000. G. Mau- M-7586, La Metropolitana 538.

y moderna casa, una planta, lugar del Vedado, brisa, 4 ciones, 2 baños, garage: $14,000; chalet, 4 habitaciones, 2 garages: G. Mauriz: M-7586, La Me- 538.

de Almendares, ganga: bo- chalet, situación admirable: 4 ciones espléndidas, garage, etc., 2 cuartos de criados: $11,500. de pago. G. Mauriz: La Metropolitana 538.

CASA ANTIGUA A 60 ME- gran paseo Prado, mide 126 me- a la primera oferta razonable, de Gómez, 453. M-2758.

MEDIA CUADRA DE BELASCOAIN 2074 metros con 4 casas al y 44 cuartos con cocina, lava- servicios. Está rentando $450 Urge venta en $40.000 inversión. Miró & Linares. 71, bajos. A-8577

VENTAS

48 CASAS

VENDO $5.750.00, CASA TECHO MOnolítico, portatl, sala, 3 cuartos, comedor, cocina, hall, baño intercalado, garage, servicio criados, terreno 695 varas con frutales. Espléndida residencia esquina, $9.500.00; facilidades de pago. Avenida 9 calle 7, Ampliación Almendares. Santiago Martín.

VENDEMOS ESPACIOSA NAVE. — Concha y Luco, Luyanó, 900 mts. de fabricación de acero y concreto. Admitimos proposiciones. Informes ferretería «Los dos Leones», Galiano 32. teléfono A-0603

Fuentes y E Almendares

Se vende chalet, modelo de forma y decoración, acabado de terminar: jardín japonés, sala con portal, comedor con terraza, biblioteca, bar, cocina, pantry, cuarto de criados con servicio, garage, traspatio con lavadero, en los bajos. Altos: con cuatro grandes cuartos, dos terrazas, baño completo de color, de lujo, closet y hall. Puede verse a todas horas. Precio reducido.

Telf. M-2863

REPARTO MONTEJO «VILLA ELvira», calle Esperanza y Cristina, dos cuadras Calzada B ejucal, véndese espléndida casa madera con 1000 varas terreno cercado, frutales y agua propia. $1,700, facilidades. Telf. FO-3134.

SE VENDE: CASA FABRICACION monolítica, moderna, fabricada en cuatro plantas, cada una tiene: sala, comedor, dos cuartos, baño intercalado completo, cocina, etc. Renta: 110 pesos mensuales que puede aumentarse fácilmente. Situada en la calle Maloja No. 49 entre Rayo y San Nicolás, cerca de la zona comercial de Reina, Monte, Aguila, etc. Magnífica inversión. Precio único $13.000.00 puede dejarse algo en hipoteca. Informan: Aguiar No. 71. Teléfonos A-2155 y A-2156.

Precio de ganga

VENDO

JESUS DEL MONTE 417

Casa de mampostería, azotea y tejas, 530 metros planos de superficie. Compuesta de sala, saleta, un salón corrido de 4.20 por 17 metros, dos cuartos, cocina de gas, dos baños con servicios completos y un hermoso sótano. Unica oportunidad. Escríbanos y gustosamente lo atenderemos. Informes: Calle F. número 34, Vedado, Habana. Oficina de Inversiones.

SI NECESITA

Comprar casas, establecimientos, solares en Almendares, desde $1.50 vara frente doble línea, véanos. Quiñones y Couto. FO-2848.

VEDADO: $12 000. PRECIOSO CHAlet de una planta, tres cuartos, con garage, dos cuartos de criados. Construcción moderna, techos monolíticos. Calle 21. cerca de Cuatro: U-2269.

SE VENDE LA CASA DE UNA PLANta Mazón 30, cerca de la Universidad, toda de citarón y techos monolíticos con garage, cuatro cuartos tres baños y dos patios. Informan en la misma.

SE VENDE LA NAVE DE 600 MEtros de Lamparilla número 16, entre San Ignacio y Mercaderes. Informan en Cerro 532 teléfono: I-7048. Se puede ver a todas horas.

POR NO PODERLAS ATENDER VENdo mis propiedades, Block compuesto de 5 casas modernas, portal, sala, comedor, 3 cuartos y servicios y 4 de sala, comedor y 2 cuartos. Todo moderno, construcción 1a, y 1 esquina accesoria con establecimiento. Verlas hace fé. Informan Colón 55 Cerro, Castro. No corredores. Se venden juntas o separadas.

49 SOLARES

EN MIRAMAR: SE VENDE SOLAR completo, de centro, en la calle Ocho, con 1251.58 varas cuadradas, acera de sombra, casi esquina a Tercera Avenida. Excelente cimentación, rodeado de lujosas residencias. Precio de ganga: $3.25 vara. Informes: Aguiar 71, bajos. Telfs. A-2155 y A-2156.

SE VENDE SOLAR DE 40 METROS de frente, carretera Aldecoa, 34 metros de fondo. Entrada al nuevo Parque de La Habana. Precio: $2.00 metro. Telf. F-4785.

¡GANGA! ¡GANGA! ARBOL SECO, A media cuadra de Carlos III, solar 250 metros cuadrados: $2,100; y otro, Llinás, tres cuadras de Belascoaín, 31 por 34: $7.00 metro. Pérez y Solís. «El Gato Negro», Obispo núm. 65: M-6872.

UNICA GANGA: SOLAR, CALLE San Miguel y Mazón. Mide 6.75 por 36.50: $15.00 metro. También 13.50 por 36.50: $14.00 metro. Punto alto, 77 metros sobre el nivel del mar. Rodeado de magníficas casas. Informes: Marrero, Aguiar 27. Telf. M-7774.

SE VENDE UN SOLAR CON SEIS cuartos, de mampostería, en la calle de Durege. Informan en San Bernardino No. 95. Precio: $1,500

HABANA: CALLE MATADERO. Vendo manzana de terreno, con 1,300 metros de superficie. Precio: a $6.00 metro. Informes: Chacón núm. 23: M-8182. 0

VEDADO: CALLE 23. VENDO una manzana de terreno que mide 1,150 varas. Precio: $8,000, propio para construir edificio de cuatro plantas. Informes: Chacón número 23: M-8182.

REPARTO MENDOZA, VIBORA: calle Santa Catalina. Vendo solar de esquina fraile. Mide 23.58 por 36. Precio: $4,500. También se parcela. Informes: Chacón número 23: M-8182.

SANTA CATALINA ESUINA A D-STRAMPES

Solar de esquina. 32.34 varas por Santa Catalina, 29.00 varas por D-Strampes. Precio: $6.00 vara. Su dueño, Villegas 78, ferretería.

EN GANGA SE VENDE 470 MEtros, a 10 centavos metros. Informes: René Martínez, cantina Playa de Guanabo.

VEDADO: LA MEJOR ESQUINA de fraile, calle G., (Avenida de los Presidentes y 27. Mide 22.66 por 26. También parcelas de 12 y 14 de frente, por 22.66. Marrero, Aguiar 27: M-7774.

MIRAMAR; VENDO UNICA PARCEcerca Reloj. 23 varas de frente por 35 varas fondo a $4.50 la vara. Guillermo del Monte, Habana No. 84. Teléfono M-2474.

VENDEMOS EN PEQUEÑOS LOTES esquina Fraile, calle Belascoaín, parcela para casas con caja escalera, sala, tres dormitorios, baño, comedor, cocina y patios. Más informes: Teléfonos: FO-3137 y U-1363. Se dan facilidades.

VENTAS

49 SOLARES

VENDO SOLAR 1.350 METROS, ESquina Guasabacoa y Arango, Luyanó, a dos cuadras Calzada Concha, precio de ganga: $2.50 metro. Alberto Cuervo. Edificio Metropolitana, 342. M-2808.

VENDO SOLAR DIEZ POR CUARENta metros fondo, en la bifurcación de Calzada de Arroyo Apolo, y Managua, cerca de la botica, ruta 4 al frente, es un regalo $400. Alberto Cuervo. Edificio Metropolitana, 342. M-2808.

¡SOLAR REGALADO! CON FRENTE a la Calzada A. Apolo, 10x45 metros, esquina a calle Norte. Ofrezca y selo queda. Goicuría 10 (Santos Suárez). I-3706.

GANGA, EN CARDENAS SE VENden 35 y m edio solares redimidos de 30 por 40 lindando con la Colonia Española todos en $4.000, hay dos manzanas propias para jardín, frutos menores o campo de sport. Informan Enrique Masfera, Genios 21, bajos, Habana

MIRAMAR: AVE. 10, $3.60 VARA

Solar completo, acera de sombra y brisa 1,251 varas: $4,500. S. Olózaga, calle Ocho esquina a Tercera, reparto Miramar: FO-3306.

CALZADA ALDABO. LOS PINOS, 2 cuadras paradero ómnibus ruta 13, véndese 8.000 varas con 40 frente Calzada a 15 centavos. Está cercada y frutales. Al lado de «La Bombonera». Dueño: FO-3134.

$1.25 VARA, SOLAR IDEAL 18x47, a la brisa, alto próximo Ciudad Militar y Calzada Columbia, una cuadra calle asfaltada. Ave. 7 entre 2 y 3, pegado esquina Dos. Dueño: Fuentes 24 Reparto Almendares. Teléfono FO-3134.

ALMENDARES: TERCERA ENTRE 12 y 14, magnífico solar a la brisa, alto, junto residencias, tranvía y ómnibus y cine Roxy. 10x47 $2,90 vara. Dueño: Fuentes 24. FO-3134.

VENDO PARCELA A LA BRISA 12 por 22 o 14x22 en Ave. 7a casi esquina a calle 13, próxima Parque No. 2, Ampliación de Almendares. Precio: dos pesos 50 centavos vara. Dueño: Teléfono FO-3134.

SIERRA. VENDO SOLARES 12x47, situación lado brisa cerca rutas 30 y 57 dueño teléfono F-5014.

SOLARES: SE VENDEN EN EL REparty Kohly, Alturas del Vedado. calles 25,27, 28 y 29 desde $4.00. Lote frente calle 26 de 3,180 v2. propio para Almacén e industria. Dos chalets de dos plantas en 28 y 29 a $8.000 cada uno. También en el Reparto Kohly, salida Puente Almendares desde $3.50. Manzana Gómez 264.

REPARTO MENDOZA, VIBORA.—SE vende la esquina de Santa Catalina y Cortina 20|2 metros frente por 20 metros fondo. No corredores. Informa su dueño Muralla 78.

AMPLIACION DE ALMENDARES: Se vende solar de 15 por 35, situado en la calle Once entre Tercera y Cuarta, manzana de la Iglesia. Dueño: FO-2188.

VENTA UNICA EN EL VEDADO, A $8.00 metro y a $3.00 metro. También Habana, a $20.00, 30 por 34. Una casa: $2,500 y $12,000. Telf. I-5739.

SE VENDE LA ESQUINA DE PASEO y Calzada de 35x23 metros. Manzana Gómez 264.

50 FINCAS RUSTICAS

FINCA CON NEGOCIO PRODUCTIvo se vende a 30 kilómetros de l Haabana, 1 caballería con mucho aguacate, 2 mil cepas plátanos y elo negocio más productivo, diez mil a once mil matas de fruta bomba, produciendo $300 mensuales de utilidad. Informes los sábados de 3 a 6 p.m. U-5606

UNA VERDADERA FINQUITA

Con la urbanización completa. Tranvías y ómnibus en la puerta. Agua abundante, alcantarillado, calles y aceras, toda sembrada, con casa, Luyanó. Precio ruinoso: $1,650 (libre de gravamen, o a plazos). Dueño: Tejadillo 17: A-6558.

GOVEA, CASI UNA CABALLERIA, colorada, cercada frutales, cerca carretera: $1,100; Alquízar, en carretera, 1 y cuarto caballería, frutales todas clases, casas, regadío: $4,000. Obispo 65, departamento 9: A-9401, Romero.

SE VENDE UNA GRAN FINCA EN carretera, dos cabjalerías, 20 cordeles, tierra colorada de primera, de fondo, muchos frutales, magnífica vivienda, garage, casa de empleados, casa de tabaco, gran almacén, pozó fértil, motor petróleo 25 HP., turbina tanque de 6,000 galones, planta eléctrica, tubería, regadío, aperos de labranza, a una hora de La Habana. Está desocupada. Costó $40,000 y se par por mucho menos de la mitad. Facilidades. Dueña: Empedrado 52. No corredores.

FINCAS RUSTICAS. —VENDO LUjosa finco de recreo «Santa Rosa», Caimito Guayabal, kilómetro 4 de la Carretera que va de la Central a Ceiba del Agua. Informan teléfono: F-2047

CAMAGUEY: UNA DE LAS MEJOres fincas: bosques de ricas maderas, puerto ríos, 1,200 caballerías: $450 caballería; otra, Pinar del Río 500 caballerías, ríos, cercas cuartones: $50,000. Gerardo Mauriz: M-7586, La Metropolitana 538.

GUIRA: 3 Y MEDIA CABALLERIAS, tierra la mejor que se conoce: $12 500; Güines, 28 caballeras, colosal finca; Ceiba, 35 caballerías; Caimito, 3 caballerías. Gerardo Mauriz: M-7586 La Metropolitana 538.

51 ESTABLECIMIENTOS

SE VENDEN DOS FABRICAS DE hielo informa: García Mendoza, bufete Bernaza 36.

BODEGA CANTINERA VEDADO CAlle 23 en $2.300, alquiler barato buen contrato. Informes Neptuno 208 U-1802 Llenín

BODEGA EN GANGA $1.500 CALLE Aguacate, vende $30 sin fiados, alquiler barato comodidad para familia. Neptuno 208 U-1802 Informa Llenín.

CASA DE COMIDAS CON 30 ABOnados, 15 cantinas, 10 cuartos alquileres 45 pesos 250 pesos de entrada cuatrocientos a pagar 30 mensuales, si no le conviene no molesten. Informan Galiano y Animas café, de 12 a 5

VENDO POR HERENCIA, VARIAS casas en ganga, 3 que valen $15,000, en $7,000; otra, pegada a Reina: 3,000 pesos; esquina que renta $225,00, en $26,000 y otras que rentan el 15 por ciento. Arrojo, Belascoaín 50.

VENDO: CAFES, BARRAS, VIDRIEras, cafés, desde $800.00 a $15,000; bodegas, panaderías y víveres, desde $3,500 a $15,000; 15 cines, desde $4,000 a $15,000; vidrieras de tabacos, desde $450.00 a $5,000; hoteles, desde $2,500 a $32,000; casas de huéspedes, desde $1,500 a $6,500; boticas, desde $1,200 a $11,000. Solicito socio, para gran hotel; otro, para café; otro, para tintorería. Prado y Dragones, café: M-4739. Yáñez.

DOY CAFE BAR EN ARRIENDO

En ventajosas condiciones de alquiler y contrato. Nada igual para 2 socios. También un local de bodega, con todo para abrir. Informes: Suárez, Belascoaín y Figuras, café, de 1 a 6.

BODEGA EN CALZADA $600

Muy cantinera, surtidísima, 6 años contrato y alquiler $15. Otra cerca Obispo en $1,500. Una barra en Calzada, $1,500. Informes: Suárez, Belascoaín y Figuras café, de 1 a 6.

ESQ. 2 PLANTAS POR BODEGA

Café o Bar. Es moderna y renta $85 en un solo recibo, y está situada de Infanta a Muelles. Doy o recibo diferencia, o se reconoce. Informes: Suárez, Belascoaín y Figuras, café.

VENTAS

51 ESTABLECIMIENTOS

SE VENDE FONDA EN BUEN PUNto. Se da muy barata, por no poder atenderla. Tiene poco alquiler. Informes: Damas 28. Telf. A-6351. Rodríguez.

SI USTED QUIERE NEGOCIO, VENga a vernos: Barras, Cafés, Hoteles, Casas de Huéspedes, Bodegas, Lecherías, toda clase de establecimientos; trato con personas serias. Monte y Zulueta. Café «Inernacional». Pérez y Soto; 1 a 5.

VENDO UNA CARPINTERIA, CON aparatos, preparada para toda clase de trabajos y terreno. Informes: Juan Bruno Zayas 15, esquina a Vista Alegre. Preguntar por Juan.

¡¡VEA ESTOS NEGOCIOS!!

Vendo bodegas, cafés, barras, lecherías, hoteles, casas de huéspedes con dinero o sin él. No importa el dinero que tenga. Véame. Negocios nunca vistos. Verdaderas gangas. Galiano 125, café. Benjamín García: M-4461 .

Vendo y compro Bodegas, cafés, propiedades, tengo muchos negociss. Véame, lo mismo compro que vendo no pierda el tiempo, que es oro.

Vendo bodega cantinera. Venta diaria: $100.00, en $5.000. Negocio grande. Otra, muy cantinera(en $1.200. Venta diaria: $40.00. Informes: Benjamín García, Galiano 125, café: M-4461.

VENDO EN 800 PESOS CAFE LEchería en esquina una vidriera de tabacos a tasación, una fuente soda en $350,00 una casa comida en $200. Informes Villegas y Teniente Rey, vidriera Café Alfredo.

VENDO EN 1300 CAFE LECHERIA con fuente de soda y casa para familia; una bodega cantinera con $750 contado; un puesto de frutas en $200. Villegas y Teniente Rey, Vidriera café Alfredo.

VENDO CAFE LECHERIA Y FUENte de soda. Aguacate 7. Informes de 8 y media a 11

SE VENDE UN CAFE - FONDA CON buena venta diaria, entrada pueblo Calabazar. Habana. Para informes Sr. Gómez Principe 2. Calabazar.

52 BOVEDAS y PANTEONES

BOVEDA. VENDO EN EL CEMENterio en la plaza, está nuevo, por embarcarme, precio 100 pesos, tapa de granito con osario. Dueño Sitios 42 Telf. M-2632 Sr. Llanes.

SITUADA EN EL MEJOR PUNTO disponible del Cementerio de Colón, a solo cincuenta metros de la Avenida Central, vendemos una bóveda con su correspondiente osario, toda construida de concreto, con marcos y contramarcos de mármol de 4 cms. de grueso y tapas de bóveda y osario de 6 cms. Su precio solamente alcanza doscientos cincuenta pesos, es absolutamente nueva, y por el teléfono U-2242 o U-3914 se le darán cuantos informes se deseen.

53 AUTOMOVILES y ACCESR.

SE VENDE AUTO DODGE 6 RUEdas 18 pulgadas pintura y gomas en buen estado $230. Estrella No. 12

SE VENDE UN CAMION CHEVROlet de una tonelada, carrocería cerrada propio para reparto, casi nuevo. Informes teléfono I-6073

SE VENDE UN CHEVROLET ABIERto del 29 en magníficas condiciones, buena pintura y gomas. Verlo en San Nicolás 124, Garage «Berlín» Precio razonable.

SE VENDE DODGE DEL 30, CERRAdo, 4 puertas, 6 cilindros, 6 ruedas, en buenas condiciones de todo, chapa particular. Puede verse en Belascoaín 86-C., entre Maloja y Sitios, fábrica de calzado. Martínez.

SE VENDE BARATO

Dos camiones Ford con carrocería cerrada, propios para reparto, en muy buen estado. También un ventilador eléctrico. Lombillo Núm. 1, Cerro

SE VENDE UN ROOSEVELT, PROpio para alquiler. Gomas muy buenas, acumulador nuevo. Se da barato. Puede verse en Calzada número 853, entre 4 y 6, Vedado.

SE VENDE UN PONTIAC DEL 35, tipo Special. Informan teléfono M-4568 Antonio Ríos.

SE VENDE CHEVROLET 1929, DOS puertas pintura y mecánica y vestdiuras magníficas condiciones gomas nuevas, chapa particular informan Zapata No. 8 Tintorería, entre Infanta y Basarrate.

SE VENDE CHEVROLET MASTER del 35, nuevo completamente, cuatro puertas, puede verse en San Lázaro No. 99 garage.

AUTOMOVIL, SE VENDE EN MAGníficas condiciones mecánicas, cuatro puertas, pintura y gomas buenas. Precio atractivo. Calzada de Güines, número 29, esquina a Perkins.

BUICK GANGA. —BUICK DEL 35, tipo Sedan, cuatro puertas, chapa particular, manejado siempre por su dueño. Está nuevo. Véalo y haga una oferta, Empedrado No. 1 a todas horas.

FORD DOS PUERTAS 1930, NUEvos de todo, tenemos dos en $350. Verdadera ganga. Facilidades de pago. Agencia Ford de Marianao.

TRAILER AEROCAR, DE 10 PASAjeros, con asientos de mimbre nuevo completamente. Se vende casi regalado. Véalo en Agencia Ford de Marianao.

CHASSIS PARA CAMION FORD 1934, reparado a toda prueba, con doble goma trasera, se vende baratísimo y con facilidades de pago Agencia Ford de Marianao.

SEDAN PLYMOUTH, 4 PUERTAS, está magnífico y con buenas gomas a precio fantástico No deje de verlo. Agencia Ford de Marianao.

BUICK 1936 SEDAN TIUO 61 SOLAmente tiene andado 19,000 kilómetros completamente nuevo como de fábrica se vende admitiendo otro auto en parte de pago prefiriendo auto de siete pasajeros tipo turismo. San Ignacio 87

54 MAQUINARIAS

IMPRESORES VENDO CHANDLER No. 4 cortadora 26 pulgadas tipos de madera americanos y de fundición cuñas imposiciones, etc, 6 y 15 Almendares Sr. Domínguez

SE VENDE 1 BOMBA DE PISTON en buenas condiciones, Galiano 13, Ferretería. A-8518

SE VENDEN A PRECIOS MUY económicos dos compresores de amoníaco de 6 y media por 6 y media con todos sus accesorios y motores correspondientes, grupos bombas centrífugas de varios tamaños, corbonatadoras de agua, máquinas de etiquetas transmisiones y pedestales y diversas máquinas más propias para embotelladores de aguas minerales y gaseosas, Informa La Paz, S. A. Cocos y Domínguez, Cerro. Teléfono U-1636

SE VENDEN RAYLES 45-40 LIBRAS 13x26; otra, 10x12; bomba Duplex 4,000 gal.; maquinilla conductor 8x10; colador Duplexis 2, bomba pozo profundo vapor 10x7x12 Black, bomba Magna. 18x10x18. Serpentines cobre de 4-5x 9 pies diámetro, trampa de vapor 1¼ Válbulas de cuña y globo, nuevas, todas medidas. Bomba pozo profundo vertical 500 galones por minuto 75 pies aspirante, motor acoplado 40 H. P. 1200 R.P. M. 60 C 220 V. Informa M. Martínez Ramos. O-Reilly 23. Telfs. A-6951 y M-8425.

VENTAS

54 MAQUINARIAS

SE VENDE UNA GUILLOTINA, con tres hojas, nuevas y una prensa. San Ignacio número 132, entre Merced y Jesús María. Informes: A-9052.

SE VENDE UNA PLANTA PARA moler piedra, compuesto de un motor Diesel «Polar» de 100 H. P., un molino No 7 y una remoledora No 5 Tellsmith, elevador y cernidora, un compresor Sullivan de 50 H. P. 10 carros y 2000 metros de vía estrecha, instalada en la cantera San Francisco, en San Francisco de Paula; y la opción al arrendamiento de la parcela, con chucho de F. C. en que está instalada la planta. Informa Esteban Cusell en X-1562 o Pedro Guerra en San Lázaro 199

VENDO TANQUE NUEVO 30.000 GAlones, Calderas verticales 5 y 10 y 20 30 y 40 y 50 H. P. Dueño: Santa Catalina 15, altos, Sr. Rodríguez. Cerro Habana, teléfono I-6993.

VENDO: MANDRILES PARA TUbos de calderas, de todos tamaños; sopletes, cortatubos llaves españolas de una y dos bocas. Almeida y Compañía. Diez de Octubre 175.

VENDO: MOTORES ELECTRICOS de todos tamaños, de 1,800 y 1,200 revoluciones; poleas pedestales, correas y transmisiones. Almeida y Compañía, Diez de Octubre 175.

VENDO: BOMBAS DE POZO PROfundo, cabezales, gatos barillas de madera, bombas centrífugas, sembradora de maís, arados, gradas y tractores. Almeida y Compañía. Diez de Octubre 175.

VENDO PLANTA DE HIELO YORK, 1, 2, 3 y 4 toneladas. Molinos para cacao, maíz y sal Norcid, 6 mazas 24 por 9. Bombas Triplex P. P., 450 galones p. m. Donkeys duplex, 1, 2, 3, 4, 5, 6 y 12 pulgadas. Cortina Salmuera y expansión directa. Pailas de cobre, tachos, 3 centrífugas 18 por 30, y bombas de vacío. Máquina de vapor 10 por 100 H. P. Cepillo 4 caras Fay. Escoplos de barrera cadena. Turbinas 2, 3, 4, 5 y 6 pulgadas. Croches 20, 60, 150 y 200 H. P. Comprensor de aire 4x4 y 6x6. Motor de petróleo M. W. Diesel 120 H. P. Winches de vapor, eléctricos y de mano. Correas y poleas. Diferenciales 3, 6 y 10 toneladas, motor eléctrico 150 H. P., 750 revoluciones. Tijera y punzón para herrería. Camión White volteo, planta de éter Manila No. 12, Cerro Hilario García. I-5619.

56 MUEBLES y PRENDAS

EMBARCO VENDO JUEGO CUARto moderno: $33.00; uno completamente nuevo, tiradores carey, fino, lo regalo. Trato particulares. Benjumeda No 14 F bajos, dos cuadras Belascoaín.

VENDO JUEGO DE CUARTO MOderno, 2 cuerpos: $35.00; otro, mejor, último estilo; comedor Renacimiento recibidor, caoba: $25.00; radio de gabinete y lámparas. Calzada de Jesús del Monte 27, altos, una cuadra Esquina de Tejas.

VENDO ELEGANTE JUEGO CUARto 3 cuerpos arte moderno $35, otro finísimo muy barato. Sala $30, comedor $45, todos último tipo Radio $12, Monte 384 y San Joaquín.

FAMILIA VENDE JUEGO CUARTO 3 cuerpos, tiradores modernos banqueta tapizada, nuevo, se da muy barato, urge venta. Gervasio 61 bajos entre Neptuno y San Miguel.

VENDO LUJOSO JUEGO DE CUARto caoba, con chifforrobe especial, regio butacón tapizado, último diseño; comedor Adams, tamaño grande. Virtudes 122, altos, entre Escobar y Gervasio.

APERTURA DE "LA DUQUESA"

Necesitamos hacer clientela, por lo tanto vendemos muy barato y con facilidades de pago. Preciosidades en juegos de cuarto, desde $60.00. Originales modelos en sala y comedor. Taller propio con experto diseñador para hacer cualquier creación a gusto del cliente. Neptuno 192. Telf. U-1211

LA CASA MON

HERNIOLOGO DE GARANTIA

(67 años establecidos)

El braguero patento «Mon». contiene cualquier hernia, es inoxidable y puede bañarse con él puesto. Cojines de aire franceses, descenso de estómago, cólon y riñones. Nuestras fajas medicinales son recoomendadas por los señores médicos.

Escríbanos o visítenos
Neptuno Nro. 177½. Telf. U-2534

VENDO JUEGO CUARTO, 3 CUERpos, último modelo: $75.00; otro, muy fino: $190.00; juego comedor, 9 piezas: $45.00; sala, 9 piezas: $37.00. Lealtad 122, bajos, entre Reina y Salud.

APROVECHE HOY. —VERDADERA Ganga. Juego cuarto, caoba, tres cuerpos, 8 piezas. Regio butacón. Benjumeda 8 entre Nueva del Pilar y San Carlos.

VENDO PRECIOSO CUARTO, 3|C., última moda, completo, hace poco costó $200.00. en $140.00. Es ganga Comedor Renacimiento; Sala; Recibidor Arte Moderno; lámparas. Prado 27 altos. Genio y Refugios.

VENDO MAQUINA DE COSER SINger, de ovillo central; se da barata. Véala Angeles 23, bajos, entre Sitios y Maloja.

VENDO JUEGO CUARTO 3 CUERpos; Comedor «Adams»; Recibidor Arte Moderno; Juego mimbre, $40; Máquina Singer, ovillo central, $25; Máquina «Underwood», $20; Piano, completamente nuevo. Aguila 139.

JUEGO CUARTO 3 C., $35.00. OTRO, chifforrober butacón lunas grandes; sala, último estilo, escaparate lunas, $10.00; camas, $4.00; piezas sueltas, baratísimas. Maloja 81, San Nicolás y Manrique.

PARTICULAR VENDE POR EMbarcar máquina nueva Singer, ovillo central, dos sillas tapizadas, mesa comedor nueva, práctica, elegante y mesa radio preciosa. M. Martínez; Cuba 31, bajos.

JUEGO CUARTO MODERNO: $18.00, lunas y bastidor, nuevos; el de 3 cuerpos, menos de $32.00; el radio de mueble: $10.00 por pronto embarque. Sitios número 40, entre San Nicolás y Rayo.

PARTICULARES: VENDO PRECIOso juego cuarto último modelo tres cuerpos tiradores finos, $38, otro lujoso $75, sala, $30, comedor moderno $35. Escobar 9, bajos, San Lázaro y Lagunas.

MUEBLES CLASICOS Y NOVISImos estilos, de lujo y modestos, especialmente enchapados. Famoso refrigerador «Apex» que se paga con lo que ahorra. Maravilloso radio «Silvertone-Colonial», el de mayor alcance y la voz más clara. Visiten nuestros almacenes y exposición permanente. Aprveche las grandes rebajas de precios, al contado y a plazos. La Casa Ruisánchez. Angeles 13 y Estrella 23 al 31. Telf. M 2024. Sucursal: La Colonial, Reina 111, teléfono: A-9921. Se solicitan agentes que sepan vender en esta plaza. —

VENTAS

56 MUEBLES Y PRENDAS

LIQUIDO 20 JUEGOS DE CUARTO, 3 cuerpos: $35.00; sala: $15.00; comedor: $30.00; coquetas: $3.00 mesas correderas: $3.00; camas y cunas hierro: $2.00. «El Arca de Noé», Monte 298.

FAMILIA VENDE LUJOSO JUEGO cuarto último modelo tres cuerpos, butacón tiradores carey $125, regio comedor renacimiento tipo bargueño baratísimo nevera eléctrica Concordia 127 Belascoaín y Gervasio.

VENDO TODOS LOS MUEBLES DE mi casa: juego de mimbre moderno, grande, 8 piezas; juego de recibidor, de caoba; cuarto, 3 cuerpos, caoba, 7 piezas, moderno; juego de comedo estilo Inglés; una nevera y lámparas, muy barato. Omoa 61, entre Príncipe y Romay.

FAMILIA: VENDO CUARTO COMpleto: $70.00; lujoso, con chifforrobe 3 cuerpos: $200.00; comedor, Arte Moderno: $60.00; Renacimiento: 65 pesos; sala, Renacimiento: $75.00; mimbre, terraza: $20.00 Sitios 111, Campanario y Lealtad.

FAMILIA VENDE REGIO COMEDOR bargueño cueros policromados. Lujoso cuarto 3 cuerpos zutacón tiradores largos propio persona de giusto, 125 pesos. Living-room, neveras eléctrica, recibidor, $40. Salud 54 Escobar y Lealtad.

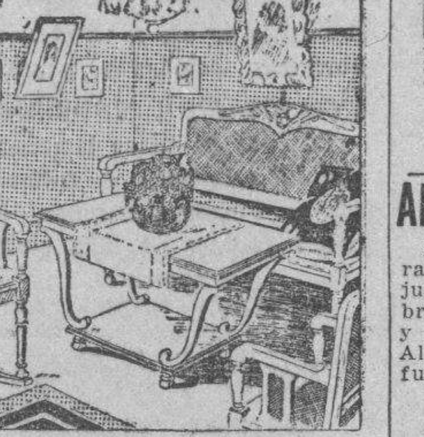

MueblesBaratos

Liquidación permanente de Radios, Juegos de Sala, Cuarto y Comedor. A VERDADEROS PRECIOS DE GANGA

VENGA A VERNOS EN SEGUIDA

AHORRARA DINERO. FACILIDADES DE PAGO. TOMAMOS SUS MUEBLES A CAMBIO

"LA CASA LOPEZ"

BELASCOAIN 76
ENTRE JESUS PEREGRINO Y POCITO
TELEFONO U-1541.

FAMILIAS: GANGA, VENDO JUEGO cuarto 3 cuerpos, completo, $98.00; otro, $115.00; otro, $140.00; comedor, Renacimiento español, $70.00; arte moderno, $50.00; juego sala, 9 piezas, $40.00; recibidor, $42.00; living-room, $98.50. No pierda la oportunidad. San Nicolás 63, al fondo «La Epoca».

OBJETOS DE ARTE

Gran surtido de lámparas de cristal y bronce, figuras de bronce, poncheras, juegos de café te y colección de bandejas antiguas y muebles.

"LA ZILIA",
Aguila 63. Telf. A-9044.

MUEBLES EN GANGA

Juegos cuarto: $30.00; idem. 3 cuerpos: $40.00; sala: $15.00; comedor: $30.00; escaparates: $9.00; con lunas: $15.00; mesas correderas: $5.00; aparadores: $6.00; 6 sillas y 2 sillones: $10.00; neveras: $10.00; máquinas de coser y escribir. Se cambian y compran toda clase de muebles, pagando más que nadie.

«LA PRINCESA»
San Rafael 107, entre Escobar y Gervasio. Telf. U-5926.

GANGAS DEL MES DE OCTUBRE 50x100 DE REBAJA

Juego cuarto, tres cuerpos, cinco piezas: $45.00; sala, nueve piezas: $25.00; comedor nueve piezas: $40.00; juego dorado, sala: $50.00; livingroom: $60.00; neveras eléctricas: $45.00: neveras de botellón, desde $10.00; lámparas, desde $1.00; radios, gabinete, onda larga: $10.00; juegos mimbre: $25.00 e infinidad de piezas sueltas.

¡EL RAS!

Zanja núm. 52, esq. a Lealtad U-1800.

OFERTA ESPECIAL: JUEGOS DE cuarto, completos, con elegante butacón, desde $100.00; livingroom de brazos forrados, estilo clásico y moderno, a precios increíbles. Visite la muebiería y tapicería García Espinosa. La casa que no cobra el lujo, San Rafael entre Aramburo y Soledad. Teléfono: U-1424. Mejores muebles, mejores precios. No cobramos lujo—entre otras razones—porque somos obreros directores y propietarios. Nota: La entrega de muebles al interior, un 20 por ciento más barato.

FAMILIAS: VENDO URGENTEmente un juego de cuarto de tres cuerpos, flamante, sin uso alguno, por la mitad de su valor; otro, de tres cuerpos, también chiquito, de siete piezas, en $75.00, con muy poco uso; uno de sala, moderno: 20 pesos; uno de comedor, arte nuevo, chico: $45.00. Aprovechen esta oportunidad, que necesito vender todos estos muebles rápidamente, San Rafael 143-E., entre Soledad y Aramburo.

SALUD NUM. 9

BAULES Y MALETAS

En maletas de cuero, finísimas, somos los únicos. Nuevas y de uso, desde 60 centavos hasta $35.00. Baúles de todas clases, desde $1.50, en adelan y todo lo que usted necesita para viajar. Visite usted «La Casa Inglesa», en Salud 9, esquina a Rayo, en la seguridad de que se convencerá. Telf. M-7179.

VENTAS

56 MUEBLES y PRENDAS

POR REDUCIRME VENDO REFRIgerador de 2 puertas, 8 gavetas; sillones de portal dormitorios, moderno; otro, inglés; vitrina y espejo Salomónico. Para verlos, etc., F-3427. Calle H. número 314, entre Trece y Quince.

Liquidamos un variados surtido en lámparas y objetos de arte y plata.

"LOS TRES HERMANOS",
Consulado núms. 94 y 96. M-3534.

ANTIGUEDADES Y OBJETOS

De Arte: crucifijos de tallas admirables, cuadros de mérito, bandejas juegos de café cubiertería, candelabros, escribanías, jarras palanganas y otras cosas. Toda plata legítima. Alhajas antiguas y modernas en profusión, a precios reducidos.

CARBALLAL Y HERMANOS
San Rafael 138, entre Gervasio y Belascoaín. Telf U-5744

MUEBLES

Juegos comedor, Renacimiento: $65.00; cuarto: $20.00; sala, moderno: $20.00; recibiddor: $18.00; lámparas, desde $1.00; gran surtido en muebles de oficina, sillones barbero «Koken», chaisselogne, paravanes, ceniceros, objetos de Arte, pupitres, etc. Compramos y cambiamos. Salud número 9, esquina a Rayo: M-7179.

CAMBIAMOS SUS MUEBLES

En Neptuno y Soledad. «El Fénix», la casa que más muebles tiene en La Habana: juegos de cuarto, comedor, sala y piezas sueltas. Ultimos modelos.

AL CONTADO Y A PLAZOS COMODOS

Compramos y cambiamos sus muebles de uso, en parte de pago. Si no conoce esta casa, visítenos. o recomiende a sus amistades antes de cerrar trato.

"EL FENIX"

PICOS CARBALLIDO Y COMPAÑIA
Neptuno y Soledad.
Telf. U-1360.

MUEBLES A PLAZOS

Juegos cuarto: $8.00 fondo; sala: $5.00 fondo; comedor: $8.00 fondo. Cambiamos muebles. Tomo en fondo. Precios sin competencia.

"LA VICTORIA"
Monte 193, Telf. M-7458

"LA HONRADEZ"

MUEBLES MODERNOS

Nuevos y usados, vendemos a plazos y contado, muy baratos, También cambiamos y alquilamos, no compre sin visitar esta casa

"LA HONRADEZ"
Máximo Gómez 35, entre Aguila y Amistad A-7795.

MUEBLES EN GANGA

Juegos de cuarto Arte moderno: $4.00 mensuales; comedor, caoba, último estilo: $3.00 mensuales; sala y recibidor, modernísimo: $3.00 mensuales; juego de cuarto tres cuerpos caoba, últimas creaciones: $5.00 mensuales. Precios muy bajos.

"LA EMINENCIA", NEPTUNO 188
Entre Gervasio y Belascoaín. U-2427

VENDO MODERNO RELOJ LONGInes bolsillo 3 tapas oro 18 K., marca garantizada. Morales, Neptuno 20 bajos, teléfono A-9700

LA PREDILECTA

LA CASA QUE NO COBRA EL LUJO

OBJETOS DE ARTE

El mejor surtido en adornos propios para regalo: jarrones, columnas, lámparas, cuadros, alfombras y muchos otros. Muebles chinos, Bouile y Aubusson.

PIANOS
San Rafael y Oquendo, (al lado del bar).

MAQUINAS ARCHIVOS

BUROS
CAJAS
PUPITRES

Materiales de Colegios
DINERO Y JOYAS

Fluses y capas, a $2.00, procedentes de subastas.

"LA HISPANO CUBA"
Monserrate y Parque Zayas. Telf. A-3054.

VENTAS

56 MUEBLES y PRENDAS

MUEBLES A PLAZOS

Y al contado. Casa Hierro. Compostela y Merced. Precio de liquidación desde los más modestos hasta los más lujosos. Tomamos muebles usados, en fondo. Vea nuestra exposición: M-1220. Alquilamos muebles.

NEVERAS

Americanas, reconstruídas y garantizadas, de todos tamaños. Refrigeradores de uso. Gangas. Infanta 52 y medio, entre Desagüe y Benjumda: A-3968.

SALUD 11

Juego de cuarto: $25.00; sala: $10.00; recibidor: $30.00; comedor: $35.00; neveras, sillas, sillones, lámparas, livingroom tapizado.

EQUIPAJES

Vidrieras, refrigeradores, mesa de café, banquetas, juego despacho, burós, sillas, libreros, cajas de hierro, archivo, contadoras, vidrieras máquinas de coser, escribir, fuente de soda, cantina Vitrolite, pupitres, barberías completas, etc., etc.

COMPRO, VENDO Y CAMBIO

Antes de comprar visite esta casa y compare precio.
Salud 11: M-9136.

57 UTILES de OFICINAS

BOLSA DE MUEBLES

DE OFICINA

Muebles de acero "Artmetal"

muebles de caoba sólida; tarjeteros de control visible, Postindex; máquinas de escribir.

"L. C. SMITH"

y «Corona» portátil; máquinas de sumar «Corona»; relojes marcadores «Cincinnati».

Compostela 53 y 55, entre Obispo y Obrapía. A-7744.

MAQUINA DE ESCRIBIR

VENDO Y COMPRO

Sumar, calcular mimeógrafos y adresógrafos.

MUEBLES DE OFICINA

De todas clases: juegos recibidor, burós, satélites, libreros, sillas giratorias y pupitres.

CAJAS DE HIERRO

Cajas de archivos, archivos de acero, armarios de acero, tarjeteros, Kardex mesitas para máquinas de acero.

PROGRESO NUM. 3
entre Aguacate y Villegas.

¡¡REALIZACION!!

Mimeógrafos Edison Dick, calculadores Monroe y Marchant, máquinas de sumar y escribir, archivos Steel-Age y gabinete Kardex, cajas de caudales, mesas, burós de todas clases, contadoras National. "La Nacional", Villegas número 93, entre Teniente Rey y Amargura. Telf. A-9915.

MUEBLES DE OFICINA

VENDO Y COMPRO

Burós sillas giratorias, pupitres, libreros, satélites, juegos de recibidor.

MAQUINAS DE ESCRIBIR

Sumar, calcular, mimeógrafos, adresógrafos.

CAJAS DE HIERRO

Cajas de archivos, armarios de acero, archivos, tarjeteros, Kardex. Aproveche la liquidación de un lote de máquinas de escribir y sumar.

COMPOSTELA 43,
entre O-Reilly y Progreso.
TELF. M-8081

58 LIBROS e IMPRESOS

LIQUIDACION DE DIEZ MIL LIBROS

Iniciamos ahora nuestra venta eliminatoria de un sinnúmero de obras literarias, técnicas y científicas, rebajadas notablemente, muchas con descuento de más del 80 por ciento de su precio corriente. No deje pasar esta oportunidad que tardará algún tiempo en repetirse. Ediciones originales y selectas, completas y auténticas. Hay libros de autores, como Blasco Ibáñez, Myrian, García Vicente, Le Bon, Castelar, etc., y los precios comienzan en 10, 20, 30 y 40 centavos.

LIBRERIA "ALBELA"
Belascoaín y San Rafael: U-5783
Apartado 511, Habana.

APROVECHE ESTA OPORTUNIDAD vendo tres casas y esquina bodega con cerca de 800 metros terreno en el Cerro. Para más informes: Miguel Pomar, Obrapía No. 105.

59 RADIOS

CON SOLO $2.50

De entrada y $1.25 semanal, puede adquirir el maravilloso radio

SUPERTONE

toda onda, modelo 1938, garantizados, con inclusión de piezas. «El Arte Moderno», San Nicolás 63, entre Neptuno y San Miguel.

«LA CASA REIG» HA RECIBIDO ya los nuevos modelos de Radios Majestic 1938. Apresúrese a verlos en la Sub-Agencia en Bernaza No. 22, Teléfono M-9503.

60 INSTRMENTOS de MUSICA

SE VENDE UN PIANO MUY BArato casi nuevo M. Tonk verlo en San Rafael N. 142 letra V, bajos, señora de López.

EN $550 VENDO PIANO CUARTO cola o cambio por otro mayor, media cola. Devuelvo. Tiene que ser bueno. U-5848

PIANOLA. — DE LA MARCA WOser Bross New York en magníficas condiciones con su banqueta y sin comején se vende muy barata. Puede verse en San Francisco No. 25 entre Lawton y San Anastasio. Lawton.

PIANO TOTALMENTE NUEVO Y de marca muy fina, Se vende barato. Monte 18 entre Aguila y Angeles.

SE VENDE UN PIANO BUY BArato marca Tonk casi nuevo. Se da muy barato. San Rafael 152 letra U bajos, señora de López.

VENDO UN PIANO A PRIMERA oferta, por no necesitarlo. Manrique 1.D., baos, entre Lagunas y San Lázaro.

M.E.C.D. 2016

VENTAS

60 INSTRMENTOS de MUSICA

CIERTAMENTE SU PROBLEMA EN pianos será económica y satisfactoriamente resuelto llamando al Tel. I-5430. Peters disfruta de la confianza del mundo musical desde hace muchos años.

SEÑORA: ¿CONSIDERO ALGUNA vez a la hormiga, cómo se afana y prepara su alimento para el invierno? Sea inteligente, prepare a su hijita para el mañana y enséñele piano. Es profesión muy hermosa y honorable en la mujer. Vea éste, barato. Dragones frente al teatro «Martí».

ANTES DE COMPRAR SU PIANO, visite «La Internacional». Esta casa cuenta con un surtido de pianos alemanes y americanos de las más famosas marcas. Facilidades de pago. San Rafael 57, esquina a Campanario: A-6100.

VENDO PIANO, DE CUARTO COLA. Stenway; y radio General Electric Colorama 1937. San Rafael 57, esquina a Campanario, bajos.

SE VENDE UN PIANO MUY BARATO. Informes: F-4885.

La Predilecta

LA CASA QUE NO COBRA EL LUJO

Tenemos el piano que usted necesita, propios para profesionales personas de gusto y estudiantes. Gran surtido de las más famosas marcas europeas y americanas. Absoluta garantía. Traiga experto. Facilidades de pago. Desde $1.00 semanal. Alquiler: $2.00 mensual. San Rafael esquina a Oquendo, (al lado del bar). Telf. U-2530.

AFINADORES

AFINE SU PIANO POR $3.00 CON toda garantía y seguridad. Manuel Domínguez, afinador-mecánico y barnizador de pianos, graduado en la escuela «Danguard», de New York. Taller de Reparaciones. Dragones entre Prado y Zulueta. Telf. M-3040.

61 DE ANIMALES

PERRITOS «SPITZ» LEGITIMOS, padre importado, de 40 días, muy fuertes, ya comen. Se vende. También perritos esquimales de trineos, color beige. Concordia 6, bajos.

SE VENDEN CUATRO VACAS, 20 gallinas, 15 patos, 3 cochinos y la acción de un terreno. Hay hierba millo y terreno para siembra. Informes: calle 2 y 39, Vedado. Para tratar, después de las 10 de la mañana.

VENDO: POLLONES, GALLINAS, pollitos malayos, color camarón y blancos, pura raza; palomas mensajeras, blancas. Boada, Mayía Rodríguez y Perla, reparto Los Pinos, Habana.

VENDO VACAS RECENTINAS, CAballo de monta, potranca criolla, mora-azul, 7 cuartos, cochinos de raza para cría, de todos tamaños, finca «Cuchilla». Cabañas, carretera Wajay-Santiago. Aníbal Fernández.

SE VENDEN 25 VACAS JUNTAS O separadas de raza, recentinas y muy próximas en la finca «La Paila», carretera de Vento, kilómetro 6 y medio. Preguntar por Canto.

PERRITOS SPITZ, SE VENDEN, lindísimos y fuertes, ya comen, padre importado, blancos todos; también perritos esquimales de trineos, lanudos, lindísimos, parecen ositos. Monito «Titi»», el más chiquito que hay en Cuba, se vende. Pesa tres onzas y tiene tres pulgadas de alto, muy manso. Concordia 6, bajos.

VACAS

Recentinas, se venden, de mucha producción, primero, segundo y tercer parto. Vista hace fe, Avenida de Rancho Boyeros y Aldabó. Ordeño: 2 y media p. m. También hay toros y añojas. Telfs. M-2189 e I-6139.

VENDO A PRECIO DE SITUACION: mulos, carros y arreos, de todas clases caballos, mulos de monta y Pony. 4 potros sementales, 7 y media cuartas, bonito color; 40 mulos criollos, domados, de monta y cerreros cerrados, para lecheros y un burro semental, criollo; una cesta de mimbre, con sus arreos, montura y una Pony. Domingo Jarro, Marina yAtarés. Jesús del Monte X-1876.

MULAS JOVENES EN MAGNIFICO estado con sus arreos se venden a precios razonables. Inmorma La Paz S. A. Cocos y Domínguez, Cerro teléfono U-1636

62 OBJETOS VARIOS

GANGA: SE VENDE APARATO REductor en forma de remo, para abdomen, estómago y extremidades y demás ejercicios. Sirve para ambos sexos. Verlo en San Rafael 83.

GANGA: SE VENDE UN MAGNIFIco tostadero de café, marca Royal, propio para un establecimiento de víveres. Galiano 11.

POR EMBARCARME VENDO VIdriera mostrador y de la calle entrepaño perchas, probador con su espejo todo moderno. Diez de Octubre No. 460

COMPRO, VENDO Y ALQUILO: CAmas de operados, sillas de inválidos y útiles de profesional. Casa Fernández, Neptuno 161. Telf. U-3322.

VENDO 6 MIL MATAS MATAS DE naranjo injertado de un año, en total o lotes pequeños. José María Fernández. Acueducto de Alquízar. Apartado 13, Alquízar

Dinero-Hipotecas.

63 SOLICITUD

DINERO EN HIPOTECA

Al 8 por ciento, de $4.000 a $6.000 P. de la Cuesta: A-8697 Y FO-2419

TOMO DIRECTAMENTE EN HIPOteca: $1,200, sobre casa moderna en La Habana, tres plantas, 330 metros de superficie. Pago buen interés: F-6494.

DINERO EN HIPOTECA, HABANA Y sus repartos. Reserva y dinero es nuetros lema. Traiga papeles hay desde $1,000 hasta $10.000. I-5739 y FO-7558. Notaría del Dr. Gómez Miguel, Real 125, Marianao.

64 OFERTAS

HIPOTECAS: DOY $1,000, CON BUEna garantía. Compro créditos hipotecarios pequeños, no moratoriados. Monte 18: A-8382.

TENEMOS DOS PARTIDAS DE 2,000 pesos, al 7 por ciento, para La Habana; y $4,000 al 5 por ciento, para rústicas, zona Güira, San Antonio, etc. También pequeñas cantidades. Obispo 65, departamento 9: A-9401. Romero y Morera.

DOY DINERO EN HIPOTECAS, AL 7 por ciento. Operación en 24 horas. También sobre bóvedas, panteones, alquileres. Compro crédito hipotecarios y casas. Alberto Cuervo, edificio La Metropolitana núm. 342: M-2808.

PRESTO DINERO SOBRE CASAS, solares y créditos hipotecarios, desde $500 a $2,000; prefiero repartos de Marianao; paso a domicilio; mucha reserva. FO-1097; una a cinco.

¡DINERO!

Se facilita en pequeñas y mayores sumas, con módico interés, sobre casas, solares y fincas rústicas, alquileres y condominios. También se suple para gestión y reclamación de herencias. Sr. Fernández, Departamento Económico Legal, Notaría Pública del Dr. Lauro G. Mendoza. Prado 19, altos: M-6513.

DINERO

No pierda tiempo. Cuando necesite tomar dinero en hipoteca o pagarés, vea a M. Fernández, San Ignacio 50 Telf. M-9272, de 2 a 5. Operación rápida y absoluta reserva.

DINERO

Doy grandes y pequeñas cantidades en primero hipoteca desde el 7 por ciento en adelante, para la Habana y sus barrios. Compro y vendo casas, solares y créditos hipotecarios. Compro vendo Bonos y Acciones.

Julio C. Granda

Obrapía 33. Telf. M-5921 y FO-1668

TENGO DINERO PARA DAR EN primera hipoteca, en todas cantidades, desde el 7 por 100; compro y vendo casas y solares. Habana y sus barrios. Manuel Piñol. Obrapía 17.

65 BONOS y VALORES

COMPRO BONOS Y ACCIONES DEL Banco Asturiano, Compañía Cubana de Electricidad. Bonos Centro Gallego. También se pignoran. Compro y vendo Bonos y Acciones de todas las Compañías cotizables y no cotizables en la Bolsa. Manuel Piñol, Obrapía No. 17.

CAJAS RESERVADAS

Las tenemos en nuestras bóvedas construídas con todos los adelantos modernos y las alquilamos para guardar valores de los interesados. En esta oficina daremos todos los detalles que se deseen.

N. GELATS Y COMPAÑIA

106 Aguiar 108 esq. a Amargura.

PARA LAS DAMAS

67 PELUQUEROS

PEREZ: EX PELUQUERO DE «EL Encanto», va a domicilio. Permanentes sin corriente. Croquinol: $2.00; Aspiral: $1.60; melenas: $0.30; de niños: $0.30; corte y ondulación al agua: $0.40; Marcel: $0.50 y tintes. Telf. U-6002.

CORTE Y COSTURA

$1.50 MENSUAL

ACADEMIA «SANTA TERESA»

San Rafael 71, entre Campanario y Lealtad. Hágase profesora en tres meses. Desde la primera clase usted podrá cortar sus vestidos por figurín. También clases por correspondencia. Pidan la primer lección, incluyendo 3 centavos para franqueo: A-6874. Servicio de ómnibus.

68 MASAJISTAS

Sra. M. FERNANDEZ DE CASTRO

Especialista en masaje Facial y Estético, acaba de regresar de Estados Unidos, ofrece con un resultado asombroso la Mascarilla «Airan», producto de San Francisco California, nuevo en Cuba. Masajes completos. Servicios particulares. FO-1062 y F-6413. Pruebe y verá resultados.

70 INTERES PARA LAS DAMAS

SEÑORA: NO COMPRE SOMBREros, sin antes ver los de «Celestina». Hago modelo que desee. Tiño, reformo, plancho: 20 centavos. San Rafael 41, (una cuadra del Ten Cent).

NO MAS CANAS CANAS, SIN TEñirlas, usando Brillantina «Gema», no mancha, dos centavos sellos muestra. D. Faget, Galiano 110. Venta: Sarrá, Johnson, Encanto, Fin de Siglo, Taquechel.

VELLOS

Extirpación definitiva de los vellos de la cara, muslos, piernas, etc. Tratamiento garantizado. Sra. Alexander, calle Tercera número 403, entre Dos y Cuatro, Vedado.

CORTE MODERNO NACIONAL

SISTEMA "MENDEZ"

Aprenda corte y costura, por este modernísimo sistema, basado en las últimas modas de París. Venga usted a la Academia Central Neptuno número 81 y se convencerá de que este método es el más moderno de cuantos tenemos, de muy fácil comprensión. En poco tiempo puede hacerse experta profesora y hacerse su ropa en cuanto empiece las clases, con toda facilidad. Enseñanza garantizada Moldes a medida de todas clases. Especialidad en abrigos y trajes sastres. También ropa de niños. Estricta moralidad.

PARA LAS DAMAS

70 INTERES PARA LAS DAMAS

ATENCION: ARREGLAMOS, LIMpiamos y planchamos su sombrero. Por 30 centavos hacemos el modelo que usted pida. Por muy módico precio, Zoila la atenderá. Lealtad 33-A., primer piso, entre Animas y Lagunas.

CON MERCY TODO SE ARREGGLArá. Le hacemso su vestido, desde $1.00 en adelante. También cualquier arreglo, por difícil que sea. Especialidad en trajes de boda y noche. Los mejores figurines. Lealtad 33-A., primer piso entre Animas y Lagunas.

PASE UNA TEMPORADA EN TRInidad, para curarse, para descansar, o simplemente para admirar las bellezas naturales de las montañas trinitarias. Cinco pesos ida y vuelta. Escriba a Eduardo Matamoros, apartado 31, Trinidad.

ZAPATERIA «LA LUNA» F-3164. Paseo número 8, esquina a Calzada. Hacemos zapatos, arreglamos y limpiamos. El limpiabotas sale a domicilio: F-3164 Se compran zapatos rotos de hombre.

MODISTA

Rosalía HERNANDEZ

San Rafael 152-B, bajos
esq. Oquendo: U-3127

Dobladillo de ojo a 2 cts. vara
Forramos hebillas a máquina.
Precios muy económicos
Plisados de todos tamaños
bordados, festones y ojetes en colores. Forramos botones. Hacemos vestidos de alta costura y económicos.
TENEMOS MENSAJEROS

CORTE Y COSTURA

SISTEMA ALEMANY

San José 9 entre Galiano y Aguila autora y directora Matilde Alemany Ejecute usted los más complicados modelos, de alto corte Parisién rápidos y en la primera prueba verá perfectísima demostración 3 clases gratis, venga o las remitimos, tres lecciones; remita 5 cts. sellos, hágase profesora titular del sistema más acreditado garantizado y tendrá múltiples ventajas que hoy no digo. Vendemos métodos 270 grabados explicados para todas las inteligencias. Cortamos patrones y clases domicilio. Sucursales graduadas: Luz 26 Aguiar 43, segundo, Neptuno 212 Escobar 113, Atocha 6, (Cerro), Corrales 96, Santo Tomás 4, Cerro, Avenida Acosta 70, (Lawton); A. Ramírez 18, frente Quinta Dependientes; Consulado 92, Antón Recio 38, San Francisco y Peregrino 62.

¡FUERA CANAS! OBTENGA UN hermoso color: negro, castaño o rubio, usando la tintura «La Favorita». Teñido del cabello: $3.00. Estuche: $1.00. De venta en todas las farmacias. Depósito: Virtudes número 28, casa «Pilar»: M-9392.

ENSEÑANZAS

75 PROFESORAS y PROFESORES

SE OFRECE UNA SEÑORA JOVEN, con título Normalista, para dar clases a domicilio de Primera y Segunda Enseñanza. Especialidad en Aritmética y Gramática. Telf. A5-0071.

¿DESEA USTED HABLAR INGLES, pronto? Clases individuales de gramática, lectura, dictado, comercio. Especialidad para sostener conversación Preparo para viajes y exámenes. Competente profesora americana. Campanario 130, altos.

CLASES DE CORTE Y COSTURA. Sistema sencillo, método moderno A la semana confeccionará sus vestidos. Clases alternas: $2.00; diarias: $3.00. Apodaca 2 C, anexa a Academia «Medina».

PROFESOR GRADUADO EN LA Normal Central de Madrid. Clases a domicilio de Aritmética, Gramática. Taquigrafía Pitmann, Mecanografía al Tacto. Cuotas módicas. Sr. Pedrós L. No. 164. Telf. F-4124.

PROFESOR PAZO. MATEMATICAS e Ingreso a la Escuela de Ingenieros Agrónomos, Institutos y Escuelas de Comercio. Consulado 55, altos teléfono A-8779.

ESCUELA DE BAILES

Exclusivamente bailes de salón: son, tango, vals etc. Enseñanza rápida y económica. Ismael Servelló, Cárdenas 3, segundo piso.

PROFESORA INGLESA DE LONdres da clases a particulares y a domicilio. Llamen: F-4186.

76 COLEGIOS

$10.00 PUPILOS

en internado modelo, para niños y niñas de 6 a 12 años. Profesorado idóneo. Residencia espléndida, rodeada de jardines y campo de sports Alimentación excelente. Teléfono: FO-1620. Calzada de Columbia y Avenida de Truffin, (curva del Padre Emilio), rápida comunicación por la ruta 22, por los ómnibus Cubanos, tranvías y trans-bus.

77 ACADEMIAS

OBSEQUIO DE LA ACADEMIA DE COMERCIO

LUIS B. CORRALES

Los que presenten quince centavos en sellos, recibirán una Aritmética Mercantil práctica. Clases de Teneduría de Libros, Taquigrafía, Ortografía, Inglés. Clases de Mecanografía: $1.00 mensual, una hora diaria. Clases individuales. Lealtad 141, entre Salud y Dragones.

ACADEMIA BRAVO

Repaso de asignaturas de Bachillerato y de ingreso Bachillerato, Normales, Ingenieros y Comercio
PRIMERA ENSEÑANZA

Curso Bachillerato. Ingreso Escuelas de Comercio, Normal, Kindergarten, Hogar, Enfermeras, Técnicas Industriales, Veterinaria y Pedagógica. Mecanografía Taquigrafía, Inglés, Teneduría, Ortografía y Correspondencia. Primera Enseñanza por maestros normalistas especializados. Cuotas módicas. Profesorado competente y especializado. Pupilos y medio pupilos y externos, ambos sexos. Servicio de ómnibus a domicilio. Neptuno 98 y 199, esquina a Lucena: U-2627.

ENSEÑANZAS

77 ACADEMIAS

ACADEMIA DE IDIOMAS ROBERTS: Malecón 31, Teléfono: M-2124. ¿Desea usted aprender inglés? Compre el método «Roberts. Se recomienda por sí solo. Distinción. Eficiencia. Garantía. Cuarta edición: $2.00.

ACADEMIA "ADAMS" NEPTUNO 160

Entre Escobar y Gervasio: M-1210 Establecida desde 1921. La única academia que garantiza la enseñanza con la devolución de su dinero: Inglés. Taquigrafía inglés-español, Mecanografía, Teneduría Aritmética Mercantil Ortografía. Francés. Preparatoria de Bachillerato, etc. Clases individuales. Precios módicos. Seriedad y disciplina. Neptuno 160: M-1210.

GREGG ACADEMY

Taquigrafía, Mecanografía, Inglés, Comercio.
Prof. RICHARDSON
Director.
Manzana de Gómez núm. 514. Teléfono: A-9798.

COLEGIO-ACADEMIA

«SANTA TERESA»

Profesoras graduadas. Preparación moral y pedagógica: Taquigrafía, Mecanografía, Ortografía, Teneduría de Libros, Inglés, Francés, Alemán, Correspondencia Comercial, Aritmética Cálculos Mercantiles. Ingreso Escuelas de Ingenieros, Normal y Kindergarten. Corte y costura. Labores. Dibujo y Piano. **San Rafael número 71, entre Campnario y Lealtad. Telf. A-6874. Servicio de ómnibus.**

Interés General.

"ESPE-ZEN"

Específico Zendejas. La medicina más popular para las enfermedades de la sangre. Acido úrico, Reumatismo Estreñimiento, Eczema, Ulceras etc. etc. Laboratorio «Espe-Zen» Marina 4. U-3898.

ALQUILERES

79 HOTELES

HOTEL "COLONIAL"

SAN MIGUEL 62

Habitaciones y apartamentos con baño privado y muebles modernos. Magnífico comedor en octavo piso. Elevador día y noche. Huéspedes por mensualidades. Atención especial. Moralidad. Telf. A-6958.

THE SAVOY

F. y Quince, Vedado.
Telf. F-6616

Situado en un lugar alto del Vedado, con fácil y frecuente comunicación con la ciudad y repartos. Rodeado de jardines, con 600 metros de hermosos portales. Las habitaciones tienen ventilación directa, teléfono, baño privado, con agua fría y caliente. Precios moderados, incluyendo tres excelentes comidas. El servicio en mesas separadas, para cada familia.

HOTEL "CANADA"

Villegas y Tejadillo. Habitaciones por día y mes, con todo el servicio, a dos cuadras de Prado y Parque Central, edificio moderno, con 22 balcones. Elevador y agua caliente.

HOTEL "ANDINO"

San Lázaro 496, esquina a M U-2553. Unico en su clase. Moderno, céntrico, amplio, fresco, saludable, frente Universidad. Conviene para los que necesitan vivir cerca de los hospitales Calixto García o Mercedes. Habitaciones con baño privado, balcón, hermosa vista. con tres excelentes comidas: 45 pesos, matrimonio. Una persona desde 28 pesos. Clientela escogida. Pensión completa para huéspedes del interior. Precios sin competencia. Esmerado servicio en mesas separadas.

HOTEL RENO

Aguila 112. —Habana. A dos cuadras del Capitolio. Economía y confort. Habitaciones con baño privado. Agua caliente. Elevador a todas horas. **Vea su comedor.**

Hotel Roosevelt

AMISTAD Y SAN MIGUEL

$55.00 mensuales Matrimonios con tres excelentes comidas.

Apartamentos para familias, todos con baño privado. Elevador día y noche.

HOTEL ALCAZAR

Habitaciones con baño privado, agua caliente y elevador, desde $14.50 para una persona; y $16.00 para dos personas. Cárdenas y Arsenal. Telf. M-4091.

HOTEL SANTA FE", S. A.

Amistad No. 61 entre San José y San Rafael. Lo más céntrico de la Habana. Próximo al Capitolio. Teatros y principales tiendas. Teléfono M-7589. Grandes y frescas habitaciones. Excelente comida. Precios moderados. Se exige moralidad.

HOTEL "COLONIAL"

Residencia para familias. Apartamentos y habitaciones con baño privado, elevador día y noche. Restaurant en el octavo piso. Cocina criolla y española, a la carta. Moralidad. Telf. A-6958.

ALQUILERES

79 HOTELES

TROTCHA

Próximo a los baños de mar, en el lugar más céntrico del Vedado, amplias y frescas habitaciones, rodeadas de jardines a una cuadra de tranvías y ómnibus. Calzada y Dos, Vedado. Telf. F-2383.

Hotel "IDEAL ROOM"

PRADO 93 B, (POR PASAJE)

¿Desea vivir en casa tranquila, mejor que en su propia casa? Visite esta gran casa, aunque sea por curiosidad. Por dentro la mejor. Precios para matrimonio, con comida y toda asistencia desde $35.00 a $40.00. Hay apartamentos de dos habitaciones con balcón y baño a Prado. Exígense referencias de moralidad y pago.

80 CASAS de HUESPEDES

LUJOSA RESIDENCIA PARA FAmilias, a la entrada del Vedado, 17 número 9, esquina a N, media cuadra del Maine, tres magníficas comidas, habitaciones amplias, elegantemente amuebladas, garages, rodeada de terrazas, a personas de moralidad tranvías frente. Telf. F-6956

SE ALQUILA UNA AMPLIA HABITAción con toda asistencia; otra alta a matrimonio o dos personas. San Lázaro 217. U-5209

MANRIQUE 123, ENTRE REINA Y Salud, habitaciones espléndidas con vista calle e interiores, planta baja y altos: lavabos agua caliente, con o sin muebles. Excelente comida. Moral absoluta: A-6388.

GALIANO 103, ENTRE SAN JOSE y Barcelona, habitaciones espléndidas, lavabos, agua caliente, con o sin muebles, hermosa terraza. Excelente comida. Moral absoluta: M-7380.

CASAS DE HUESPEDES: EN PRAdo 88, casi esquina a Animas, se alquilan habitaciones amplias y ventiladas, con comidas y todo servicio. Hay teléfono.

HUESPEDES: GALIANO 93. TELEfono M-1307. Amplias habitaciones. Comida excelente; precios módicos. Moralidad absoluta. Estudiantes, precios especiales.

RESIDENCIA PARA SEÑORITAS

ACADEMIA «SANTA TERESA»

San Rafael 71, entre Campanario y Lealtad: A-6874. Esta academia, situada en lugar céntrico de La Habana, fácil comunicación con todos los centros de enseñanza, ofrece a las señoras y señoritas estudiantes del interior, un pensionado cómodo, moral y económico. En la misma se cursa ingreso a distintas Escuelas. Informes: Academia «Santa Teresa».

GALIANO 84

Altos del café «La Isla», alquilo espléndida habitación con baño privado, exquisita comida, trato esmerado, estricta moralidad, en la misma habitación para hombres solos $23 asistencia completa.

SE ALQUILA UNA HABITACION con baño privado, balcón a la calle y toda asistencia. Residencia «Santa Ana», Campanario esquina a Concordia.

CASA PARA FAMILIA AMPLIAS Y frescas habitaciones. Excelente comida, agua fría y caliente a todas horas, 1 cuadra de 23 y Ruta 57 por la puerta. Matrimonio o dos personas, 50 pesos. Garage Calle 21 No. 244 entre E y F. Teléfono F-4210.

CASA DE HUESPEDES: —HABITAciones con balcón y todo servicio agua fría y caliente, excelente comida, moralidad absoluta, una persona desde $18.00. Teléfono M-1236. Neptuno 31 altos.

CASA DE HUESPEDES «LA MATANcera», Reina número 83 teléfono: A-0238. Se alquilan amplias habitaciones con vista a la calle con o sin baño, agua fría y caliente a precios muy reducidos. Comida española y criolla.

«SANTA RITA». CASA PARA FAMIlia: restaurant, espléndida habitación. Excelente comida, agua caliente Abonados al comedor. Se exige referencias. Hay ascensor, O-Reilly 52, por Habana.

MAGNIFICA HABITACION PARA un matrimonio, baño anexo muebles y todo servicio. Espléndida comida, teléfono y absoluta moralidad y orden; $35.00 mensuales a matrimonio con referencias requeridas. Amistad número 54, casi esquina a Neptuno.

81 CASAS de COMIDAS

FAMILIA PARTICULAR SIRVE COmida de primera a domicilio, gran maestro cocinero, variación y dietas, a solicitud, sin mayor precio. Escobar 29, altos. Telf. A5-0322 Pruebe.

SERVIMOS CANTINAS A DOMICIlio: una persona, 40 centavos; dos: 60 centavos. Artículos de primera. Admitimos abonados al comedor. Bar «El Polo», Reina y Angeles. Hablen con el cocinero.

EN RESTAURANT EN SU HOGAR Servimos comida a domicilio Habana Vedado, La Sierra, Almendares, 4 platos, postres. 1 persona 40 cts. almuerzo y comida; 2 id. 60; 3 id. 80; 4 id. $1.00. 13 No. 607 esquina a B, Vedado. F-4176

82 APARTAMENTOS

VEDADO: EN RESIDENCIA DE LUjo se alquila apartamento para persona que pueda vivir con todo confort, compuesto de 4 habitaciones, baño privado, tres terrazas, servicio con o sin muebles, excelente comida Garage etc. Teléfono F-2809

APARTAMENTOS DE LUJO EN EDIFICIO NUEVO

Sin estrenar, situado en lo mejor del Vedado: calle Línea esquina a Cuatro. Constan de sala, comedor, pantry, cocina, dos o tres habitaciones con lujoso baño intercalado, cuarto y servicio para criados y bonitos balcones a la calle. Pase a verlos. Precios: $45 y $50. Para más informes: Aurelio Portuondo hijo, Edificio La Metropolitana No. 521 teléfonos A-1121 o FO-3314 .

ALQUILO APARTAMENTO ACABAdo de fabricar en Espada 45 entre San José y Valle. Sala, recibidor, comedor, dos habitaciones y baño completo. Informan: M-1420.

SE ALQUILA CALLE E, 187, ENTRE 19 y 21, Vedado, dos apartamentos, independientes, alto y bajo, con sala, recibidor, cuatro habitaciones, agua fría y caliente y demás comodidades.

ALQUILERES

82 APARTAMENTOS

EN LO MEJOR DEL VEDADO FRENte Colegio La Salle, alquilo apartamento 3 piezas, baño privado independiente con mantenimiento; cambiamos referencias. 13 No. 607, esq. B, Vedado. F-4176.

BONITO Y FRESCO APARTAMENto, con todas las comodidades; agua caliente y teléfono. Se alquila en San Rafael 37, altos, a media cuadra de Galiano.

SE ALQUILA: CUBA 18, FRENTE al Anfiteatro, excelente apartamento para corta familia, con baño privado, luz, teléfono y agua caliente. Informes en la misma.

SIN ESTRENAR: VILLEGAS 23 Y 25, entre Empedrado y San Juan de Dios, apartamentos para familias. Informes: Bufete de Arellano. Telf. M-3936.

APARTAMENTO: SE ALQUILA HERmoso y ventilado, a matrimonio sin niños. San Rafael número 85, bajos, derecha, con vista a la calle: 23 pesos.

Apartamentos

Balaguer

ANIMAS Y ZULUETA

Desde **$20**

INFORMA:
THE TRUST COMPANY OF CUBA
OBISPO 56 TEL M-6817
HABANA

K ESQUINA 21 ENTRADA VEDAdo. Moderno apartamento alto, muy fresco, sala, comedor, dos cuartos, baño completo intercalado, cuartico baúles, etc. Véalo hoy. Informes: encargado.

APARTAMENTOS MODERNOS PROpios para matrimonio, se alquilan en Picota 12 y 14

EDIFICIO «ARCOS»: SE ALQUILAN dos apartamentos al frente, grandes. Informa el conserje del mismo. Calle F. entre 19 y 21, Vedado.

VEDADO. EN RESIDENCIA DE LUjo se alquila apartamento para persona que pueda vivir con todo confort, compuesto de 4 habitaciones baño privado, tres terrazas servicio con o sin muebles, excelente comida refrigerador, etc. Teléfono F-2809.

ALQUILO APARTAMENTO B, DE LA casa Serafines entre San Benigno y Flores: sala, dos habitaciones, baño, cocina y patio. Informan: Monte 170. Telf. M-3216.

83 DEPARTAMENTOS

PAULA 14, VISTA A BAHIA DEpartamento de dos o una habitación, señoras solas o matrimonio. F-2635

OJO: EN COMPOSTELA 71, SE ALquila un departamento con vista a la calle y todo servicio, y una habitación con vista a la calle. También en Cuba 32 se alquila un departamento alto, con vista a la calle.

AMARGURA 31 ESQUINA HABANA y Habana 115 entre MURALLA Y Teniente Rey, departamentos y habitaciones con lavabos.

EN SAN LAZARO 186, ESQUINA A Galiano y Malecón 12 primer piso, casas de familias alquilan departamento y habitación, con o sin asistencia, desde $15.00 en adelante, por persona. Telf. A5-3001.

MODERNO DEPARTAMENTO COMpleto, propio para matrimonio, con todas las comodidades. Se alquila en los altos de «El Gato Negro». Obispo 65. Informan: Cacheiro y Hermano. Telf. A-7780.

LEALTAD 245 ENTRE CARMEN Y Belascoaín se alquila departamento con habitación, comedor, servicios y entrada independiente. Informes Infanta 30 por Santa Rosa. Carnicería.

SE ALQUILAN LUJOSOS DEPARTAmentos acabados de fabricar en Dragones 49, compuestos de sala, comedor, dos cuartos baño y servicios en $30, $35 y $40 cada uno. Las llaves en los bajos, al lado, almacén de tabaco. Informan A-7719

84 HABITACIONES

ALQUILO HABITACION AMUEBLAda a hombres solos, fresca, ventilada, ventana al fondo, precio módico. Obrapía 63 segundo piso, entre Compostela y Aguacate. No moleste primer piso.

DESDE SEIS PESOS, ALQUILAMOS habitaciones en casa decente, céntrica, con agua siempre, luz, llavín y demás comodidades. Preferimos hombres. Omnibus y tranvías. Neptuno No. 57

A UNA CUADRA DEL PARQUE Central alquilo habitación a hombre solo, se piden referencias. Progreso 17, 2o piso.

EN PRADO 54, CASA DE FAMILIA se alquila una habitación con terraza

SE ALQUILA UNA HABITACION sin muebles a matrimonio sin niños cno toda asistencia, casa moderna de tres habitaciones. San Rafael 83, bajos, de 2 a 3. Exclusivamente.

SE ALQUILA UNA HABITACION en casa particular a señora sola o matrimonii sin niños. F No. 557 entre 23 y 25 Vedado. F-3452

CAMPANARIO NUMERO 90, BAJOS, entre Neptuno y San Miguel, se alquila habitación grande, lavabo, a personas decente, que no cocinen ni tengan animales. Hay teléfono.

ALQUILO UNA LINDA HABITCION anexa al baño, lavabo de agua corriente. Excelente comida, teléfono. Concordia 225, entre Galiano y Aguila.

SE ALQUILA UNA HABITACION, con balcón a la calle y baño completo, a media cuadra de Galiano y Neptuno. Unico inquilino. Informes: A-7106.

SE ALQUILA UNA HABITACION en Neptuno 140, 2o piso a hombre solo o matrimonio sin hijos.

SUSCRIBASE Y ANUNCIESE EN EL «DIARIO DE LA MARINA»

ALQUILERES

84 HABITACIONES

LUGAR MUY CENTRICO: CLARA Y fresca habitación con toda asistencia: teléfono, agua caliente y buena comida. Precio reducido. Casa de moralidad. Neptuno 32, casi esquina a Industria, altos de la fotografía.

SE ALQUILAN HABITACIONES O apartamentos en casa de familia, a Matrimonios sin niños o a personas mayores, se cambian referencias Informan Antón Recio 62, de 3 a 5, p.m. a dos cuadras de Monte.

SE CEDE CUARTO ALTO DE GARAge a persona sola o matrimonio, a cambio de determinados servicios. Informan: K No. 186, entre 19 y 21 Vedado.

CARLOS III 2, ALTOS, ESQUINA Belascoaín habitaciones y departamentos con lavabos, luz, teléfono, balcón, agua caliente, comida si desea, a personas mayores. Referencias

SE ALQUILA AMPLIA HABITACION con luz y teléfono a persona de moralidad en casa particular, Zanja 74, altos, entre Escobar y Gervasio. Espinosa.

SE ALQUILA EN NEPTUNO 16, SEgundo piso de la joyería, una hermosa habitación, con lavabo de agua corriente. Informes en la misma.

SE ALQUILA HABITACION, BALcón, calle, teléfono. Belascoaín núm. 73 por San Rafael, altos de «La Yarda».

SE ALQUILA UNA HABITACION con o sin muebles, en casa particular, a personas de moralidad; puede verse a todas horas. Villegas No. 61, altos, entre Obrapía y Obispo.

EN CASA MODERNA SE ALQUILA clara y amplia habitación, con o sin muebles, baño anexo, con agua caliente, terraza frente al mar. Hay teléfono. Precio módico. Malecón 14, altos.

HABITACION CLARA FRESCA ALquílase toda asistencia a matrimonio. Buena comida, buen trato, K esquina 11, Vedado Telf. F-6481 una cuadra Línea.

ALQUILO HABITACION AMUEBLAda, segundo piso, muy limpia, propia para matrimonio, con toda asistencia. Casa de familia respetable. Informes: Cuba 120, encargada.

SE ALQUILA HABITACION PEQUEña, agua corriente. Zulueta No. 73, altos.

MONSERRATE 93, ALTOS, ENTRE Lamparilla y Obrapía. Habitaciones con muebles, lavabo, agua corriente, a precios de situación. Otros informes: en la misma.

SE ALQUILAN DOS HABITACIONES muy baratas, en Galiano 68, altos de «La Opera», entre Neptuno y San Miguel.

SE ALQUILAN DOS FRESCAS HAbitaciones, una frente al baño; otra vista a la calle; una habitación pequeña, muy bonita; precios módicos; comida inmejorable. 17 No. 256, entre I y J, Vedado. Teléfono F-3837.

EN LUGAR MUY CENTRICO, SE ALquila hermosa y fresca habitación lujosamente amueblada, anexa al baño, a caballero acostumbrado a vivir confortablemente. Aguacate 17, segundo piso. Hay teléfono.

SE ALQUILAN ESPLENDIDAS HAbitaciones altas, amplias y frescas todas con vista a la calle en lugar céntrico cerca de todas las oficinas, con toda asistencia. Agua abundante, fría y caliente. Hay teléfono, Habana 89, altos, entre Amargura y Lamparilla.

HABITACION PEQUEÑA, CLARA, fresca, anexa al baño, vista calle, a señor o señora sola, con buenas referencias. Galiano 57 esquina a Concordia Apartamento 1 primer piso

SE ALQUILAN DOS HABITACIOnes juntas o separadas. Altos del café Mar y Tierra. Belascoaín y Lagunas.

VEDADO. LINEA 91, ESQUINA 6, (casa con palmas) familia honorable, alquila hermosísima y fresquísima habitación con 2 balcones calle propia 3 personas. Todo servicio. Cambiamos referencias. F-5632 y F-3569

SE ALQUILA UN CUARTO ANIMAS y Crespo altos de El Encanto $8.00 con lavabo y balcón. Se cambian referencias.

SE ALQUILA: SAN RAFAEL NUMEro 70, primer piso, derecha, dos habitaciones a hombres solos, frescas y cómodas; y una sala, a pofesional o comisionista. Informes en la misma. Telf. F-3022.

EN CASA DE FAMILIA HONORAble se alquila amplia y fresca habitación a matrimonio o señoritas, lujoso baño, comida excelente. También compañero de cuarto. Hay teléfono. Escobar 29, altos.

¡FAMILIA AMERICANA ALQUILA habitación amueblada grande fresca con balcón a la calle con o sin comida. Se prefiere hombre solo. Malecón 42 esquina Agüila.

SAN IGNACIO 48, ALTOS, HABITAciones independientes, con luz, cómodas y ventiladas: $7.00 a $11.00. Vea al encargado. Informes: M-2863.

SAN RAFAEL 51 DOS CUADRAS DE Galiano, se alquila una habitación muy fresca e independiente a hombres solos o matrimonio sin niños. A-8786

MALECON 93, ALTOS,, ALQUILO amplia habitación, vista calle, regio baño, agua caliente. Todo servicio, teléfono. Es casa particular respetable familia.

GRAN CASA PARA FAMILIAS, COMpostela número 66, a media cuadra de Sarrá, hermosas habitaciones propias para matrimonio u hombres solos: lavabo balcón, baño intercalado: $11.00, $10.00 y $5.00. También un departamento de dos posesiones. Se exige orden y moralidad. Telf. A5-0371

SE ALQUILAN HABITACIONES Y apartamentos desde $8.00 hasta $15 balcón a la calle, O-Reilly 2 y 4, altos frente al Ayuntamiento (a matrimonio sin niños). Teléfono: M-6349 García.

EN CASA DE FAMILIA HONORABLE se alquila amplia y fresca habitación a matrimonio o señoritas lujoso baño, comida excelente. También compañero de cuarto. Hay teléfono. Escobar 29, altos.

BELASCOAIN 15 ENTRE VIRTUDES y Animas se alquilan habitaciones de todos precios y tamaños. Nunca falta el agua casa de moralidad.

85 NAVES y LOCALES

SE ALQUILA UN LOCAL EN DRAgones 12 en 20 pesos. Informes en San José 106.

ZULUETA 40, ESQUINA A MONTE. Se alquila un hermoso local para comercio. Informes en Aguiar 43. Telf. F-2868.

ALQUILERES

85 NAVES y LOCALES

SE ALQUILA EN BRUZON ...zos Dulces, magnífica nave propia para almacén o depósito, 15 metros de frente por 62 de fondo. Informes: Telfs. M-3... I-7584.

ALQUILO GRAN LOCAL ...tros. Animas 177, entre González y Oquendo, próximo Paseo. Belascoaín para industria o almacén depósito. Informes: ... F-2500

SE ALQUILA UNA MANZANA 4.116 metros cercada con una ... de dos plantas de 21x60 metros ... formes Telf. F-3507

SE ALQUILA UN LOCAL propio para bodega o cualquier establecimiento, situado en la ... Perdomo No. 3, esquina a ... Anido, Regla. Precio: $30.00 ... les. Informa Sr. Santeiro ... I-5285.

SE ALQUILA LOCAL PROPIO para oficina. Obrapía entre O... Baratillo. Llave en el mismo ... man M-7703 y A-8520. Padrón

ENSENADA, FRENTE SANTA ... local con vivienda, $20, tres ... hierro, propio para farmacia ... ría o cualquier otro negocio ... en la bodega de enfrente.

SE ALQUILA UNA NAVE ... metros propia para industria ... depósito en Subirana casi esq... Llinás. Informes en la misma ... a 11 y de 2 a 5.

NAVE: MANRIQUE 55, CASI ... na a Neptuno, alquilo para ... o comercio esta espaciosa nave ... na sin columnas con más de ... tros y servicios. La llave en ... tos e informan en «La Filosofía»

SE ALQUILA LOCAL DE ... baja preparado para oficina ... sionista. Precio barato, O-Reilly ... tre San Ignacio y Cuba.

LLINAS ESQUINA MARQUES ... zález, alquilo la planta baja ... puerta de un local propio para ... blecimiento y tres accesorias ... man la misma de 2 a 5 p.m. ... drado No. 3

SUAREZ No. 43. SE ALQUILA espléndida nave, propia para ... mercio, llaves e informes en ... No. 36, letra G. Telf A-9384

SE ALQUILA LOCAL DE ESquina propio para puesto o ... en Revolución y O-Farrill en ... Lora. Las llaves en Revolución 5. Precio $10.00. Informes A...

SE ALQUILA LA NAVE DE ... metros, de Lamparilla 16 ... Mercaderes y San Ignacio. Se admiten todas clases de proposiciones. Informes: Cerro 532. Telf. I-... La llave en la misma.

SE ALQUILA LOCAL MODERNO 300 metros, propio para establecimiento por su privilegiada situación Aguila 155, contiguo a la Cuban Telephone. Informes y llave en «La ... pública». Galiano 98.

SE ALQUILA LOCAL PARA establecimiento 8 metros 40 cms. ... tros de frente por 22 de fondo ... pía No. 50 entre Habana y Compostela. Puede verse de 2 p.m. a ...

SE ALQUILA UN HERMOSO ... para establecimiento, en la ... da. de Cristina número 72, ... Puente de Agua Dulce. La llave ... do en el rastro. Telf. I-5595

25 Pesos, Mar... mero 2, ... ño). Magnífico local propio ... restaurant ... ga. Informan ... mismo. ... M-6747

SAN LAZARO No. 93

Entre Aguila y Blanco. Gran ... acabado de reformar. Se admiten proposiciones. Informan: Con... No. 52, altos

87 HABANA

ALQUILO TEJADILLO No. 30 ... mosos y frescos altos con ... cuartos, sala, comedor, cocina ... ño. Precio 34 pesos. La llave ... misma. Informan Bernaza 23 ... rrería

COMPOSTELA No. 181, 1er. piso sala, comedor, 2 habitaciones, ... cocina, servicios, $28.00. La llave ... de al lado.

NEPTUNO 132, ALTOS ENTRE Lealtad y Escobar, sala, tres ... tos, baño completo, comedor ... fondo, cocina de gas con calentador ... cuarto de criado con su servicio ... Precio: $60.00, la llave en los bajos ... Informan F-4116

CAMPANARIO 49, BAJOS

Se alquila, sala, recibidor, ... cuartos, baño intercalado ... comedor, cocina y cuarto de ... con sus servicios. Informan ... misma y en el teléfono U-... 2 a 3.

ALQUILO AMPLIA Y MODERNA casa, Subirana 35: sala, comedor, ... cuartos, cuarto y servicio de criados ... Universidad 15. Telf. M-1091.

SUAREZ NUMERO 137, BAJOS, sala, dos habitaciones, comedor, ... ño completo y cocina. Verla ... a 12 y de 3 a 5. Informes: M-...

SE ALQUILA UN PISO, POR ... sos, compuesto de sala, comedor, ... 2 cuartos. Informes: Puerta Cerrada ... 45: de 12 a 2.

SAN RAFAEL 151-A., ENTRE ... pada y San Francisco, segundo ... so: sala, saleta, tres habitaciones ... ño y cocina. Llave en los bajos ... formes: Monte 103, «La Democracia» ... Telf. M-2364.

ESPACIOSOS ALTOS: SALA, ... tro habitaciones y terraza, ... pesos, Vives 157, al lado del ... Gloria próximo al Mercado ... Llave en los bajos.

SAN LAZARO 504, LOMA DE ... Universidad. Alquilo casita ... sala, saleta, comedor 2 cuartos ... ño completo y habitaciones ... res, mucha agua; y en Indio 27 ... bitaciones, desde $5.00.

EN LO MAS CENTRICO DE LA Habana: Galiano y Concordia, ... «Zendeguí», moderno y ventilado ... tamento: sala, comedor, tres ... ciones, baño intercalado ... Informes: F-3475.

FOLLETIN 21

LA MILLONA

Por J. F. MUÑOZ y PABON, Pbro.

DE VENTA EN

La «Moderna Poesía», Cultural S. A.

café. ¡Jinojo con esta gente y qué cicatera se ha vuelto! ¡Ni buscado con un candil, halla otro yerno más a su gusto el opulento banquero de esta plaza don Pedro Conejo, sin tiro que le achicharre las asaduras! (A la moza que entra con dos tazas, la cafetera y el azucarero en una bandeja de metal blanco). ¡Un poquito de meliquisti, gloria; que dicen que es muy bueno para el gusanillo! ¿Y tú no te has enterado de una cosa, nena?

—¿Er qué?

—Que tu amo se ha quitado del abominable vicio de dar tabaco a los amigos.

Javier sacando la petaca y dando un cigarro a don Pascual: — Tome usted allá, que parece que le ha hecho la boca un fraile.

—Como que está visto, hijo mío: más se junta pidiendo que dando... (A la moza que entra con el aguardiente): Dios te lo pague, hija mía, con un buen novio, y a mí no me olvide, y cierra para allá, que no quiero malograrme con una pulmonía. (A Javier): con que hablad, señor: que vuestro siervo escucha.

—¿Pero va usted a tener formalidad

—Y, si tú quieres, hasta vergüenza; con tal que no sea más que por una sola vez, como se dice en las mandas testamentarias.

—Bueno: ¿Es verdad que se dice por ahí de voz pública que yo le he escrito a la Millona pretendiéndola..

—Hombre, yo así lo he oído decir.

—y que ella me ha contestado que no...

—Eso «se» decitur.

—o lo que es lo mismo: que tengo que irme de la Hondonada?

—Cata ahí una cosa que yo no sé. ¿Te convida quizás tu suegro a la excursión de recreo que proyecta a Sevilla?

—Don Pascual: no está la masa para picos: tenga usted formalidad.

Pues bueno: no he dicho nada: pero déjame, ¡dame candela!, que te lo diga; no le veo la punta a ese viaje. ¿Por qué has de irte tú de la Hondonada?

—¿Con qué cara salgo yo a la calle después de todo eso?

—Pues con la misma que tienes: ¿con cuál has de salir? ¿Has cometido tú algún crimen, para que tengas que huir de la gente? Lo primero, que tú no has escrito esa carta y que nadie que te conozca a fondo lo creerá: segundo: que, aun dando de barato que la hubieses escrito, eso no es para avergonzar a nadie; y, tercero y principal, que...

—¿Pero de verdad cree usted que los que me conozcan a fondo no van a creer que yo he dado ese paso?

—Mira: ni yo lo he creído, ni el Cura lo cree, ni Cobeñas lo cree, ni Frasco Guerra, que son los que han hablado conmigo del particular, lo cree tampoco; y sobre todo: jinojo! tú qué cacareas tanto que con el aplauso de tu conciencia te basta, no sé a qué vienes ahora con esas meticulosidades de monja recoleta.

—¿De suerte que ninguno de los que usted ha nombrado me cree capaz de semejante atrevimiento?

—¡Eh! ¡Alto ahí! ¡Jinojo! En cuanto vuelva a oírte esa palabra, te doy un trompi que te hago echar sangre por las narices ¿Qué jinojo es eso de atrevimiento? ¿Se trata quizás de una Emperatriz y de algún lacayo? ¿Qué más pudiera apetecer ella que un pedazo de hombre como tú, que si no fuera porque tienes vergüenza serías completo?

Mira, nene, que Fray Modesto nunca llegó a Prior, ¿estás?, y que el mundo no es más que de dos clases de hombres, como te tengo dicho: de los sinvergüenzas y de los sinvergonzones. Yo estoy en el primer grado: conque si quieres vivir, pide el hábito de la orden. ¿Me quieres de padrino? Un poco de aguardiente por lo que sea.

—Mire usted, don Pascual: cada sombre es como lo ha hecho Dios, y yo no puedo ser de otro manera.

—Y así estás de medrado.

—¿Qué quiere usted?

—¡Jinojo!, que te dejes de platonismos y de idealidades, muy bonitas para las novelas románticas y para la poesía azul o lilial; y que te menees, y te vayas al bulto como los hombres que tienen alma en el cuerpo ¿Te gusta a ti la Millona? Sí o no; ¡como Cristo nos enseña!

—¿A mí?...

—Sí, a ti; ¿estamos hablando quizás con el vecino de enfrente?

—A mí...

—La verdad, ¡jinojo! (Trae candela). ¡Pues no parece este niño una doncella perseguida! ¿Te gusta, o no te gusta?

—Mire usted...: ¡psch!... Regular.

—Pues bueno: cuando tú te atreves a decir que regular, es que estás enamorado hasta los tuétanos. Pues mira, nene. Ni la Millona vale la quinta parte que tú..: (aunque a mí, la verdad, me gusta ella infinitamente más que tú) ni la Millona hablando con formalidad, vale la millonésima parte que tú, ni hay mujer en el mundo a la que decentemente tú no le puedas dirigir. Por tanto, tonterías al traste, y tonterías a la porra (porque hay tonterías y tonterías, que son las tonterías elevadas a la quinta potencia) tonterías al traste, pásala de muleta y apúntale en los rubios: verás como se atontilina y acude al trapo con querencia, y tenemos el gusto de verte un señor don Millón hecho y derecho. — Y le dió un cogotazo.

—Don Pascual: ¡no me diga usted eso ni en broma, si quiere usted que seamos amigos! ¡Me atormenta la idea de ese nombre!

—¿Luego se te ha ocurrido? ¡Ah ladrón!... ¡Para que me vengas luego diciendo que no te gusta nada más que regular!...

—¡Bueno, sí!: pues me gusta mucho; la quiero con todo mi ser; la adoro, sí señor; pero sabré morirme sin decírselo a ella...,

—¡Virgen de Gracia, y qué tontería más grande! ¡Tanto como les gusta eso a las mujeres!...

—para que ni ella ni nadie puedan suponer ni un momento, ¡pero ni medio momento, que es el maldito dinero lo que me lleva.

—Pues mira, Javier... Hasta ahora te había yo creído un chico de talento. Pero lo que toca desde hoy, te declaro tonto de real orden y levanto acta notarial. Bueno que el cristianismo, porque es divino, tenga mártires; pero que los tenga la tontería, y que tú seas el San Esteban, es una compasión; porque lo que vas a hacer, para que te enteres, es la voluptuosidad de la tontería y la cifra y la quintaesencia del lilismo; que no merece otro nombre el sacrificio en tonto que proyectas de tu ventura. Si aspiras a un monumento en Pamplinópolis, sigue así: ¡adelante, adelante! ¡Dios lo quiere, Dios lo quiere! Pero que no se entere ni la tierra en todas las demás partes del mundo de que enamorado de una mujer, libre tú y libre ella, te la has dejado ir de entre las manos; porque te van a poner el «vergonzoso en la botica», el tonto síntesis, ¡el lila antonomástico! Pero echa otra copa.

«¿Ni a quién te vas tú a quejar, cuando eso suceda, porque tiene que suceder, porque el dote de la niña es bocato di cardinali y no hay mayor enemigo de la virginidad en la mujer que una dote lucida? ¿A quién vas a quejarte que no diga que te está muy bien empleado y que eso se estaba cayendo de su peso:

«La impenetrabilidad de los cuerpos de que habla la física, es imagen de la impenetrabilidad de los maridos. El espacio que uno ocupa, no puede ser a la vez ocupado por otro; por tanto, fortiter ocupa portum, como dice Horacio. ¡Hijo qué erudición me entra con el aguardiente! Pero, bebe tú, infeliz!... Ocupa tú la partida matrimonial de la Millona, ahora que tiene en blanco el camino, y ríete tú del que venga detrás. Mira que esa va a Sevilla y no se viene de vacío: mira que hay allí, ¡como en todas partes! ¡jinojo!, muchos pescadores de ... las como allí los llaman, o pescadores de dotes, que estudian la carrera de marido, y te la birlan como ... llamas Javier, y te quedas sin ... como yo me quedé sin madre.

—Pero, ¿cómo, don Pascual?

—Sobórname con otra copa, y te trasmitiré mi sabiduría. ... Dios te lo pague. Pues mira, ... co cordero: empecemos ... esta tesis. No hay hombre que no se venda.

—¡Don Pascual!...

—Si vas a ir poniendo notas marginales, me callo. ¡Ni que estuviéramos rezando las letanías: que no se venda, ¿estás tú? Es así que tu ... Pedro es hombre... aunque ... luego tu papá. Pedro es comprable...

—¿Pero?...

—¿Te quieres callar, ¡jinojo!? ... hay hombre que no se venda ... que falta es, primero: averiguar el precio en que cada uno se estima y segundo: plantárselo en la mano a tocatejas, contante y sonante.

—Pero eso es cruel.

—Pero es verdad. Ahora ... vendibles y por tanto comprables ... dos los hombres, hay quien se vende ... por un millón y quien se vende por ...

M.E.C.D. 2016

ALQUILERES

HABANA

...CASITA INDEPENDIEN... letra B, de Desagüe 69, ...Franco: sala, cuarto, patio, ...servicios: 18 pesos y dos ...fondo. Llaves: Desagüe 55, ...Oquendo.

...GONZALEZ 10, ENTRE ...y Concordia, altos: tres ...comedor, sala, baño interca... ...servicio de criados. Informes ...misma.

...QUILA EL SEGUNDO PISO ...San Lázaro número 162, com... ...sala, saleta, cuatro cuartos, ...baño intercalado, cuarto y ...criados. Informan en el pri...

...ESQUINA A PERSEVE... ...se alquila un segundo piso, ...con tres cuartos, sala co... ...cocina y hall. Precio: 40 pe... ...Teléfono M-2989

...43, SE ALQUILAN UNOS ...altos: sala, saleta co... ...al fondo, 3 cuartos y baño ...Informan en la misma.

...EN 30 PESOS MODERNO ...Cuba 19 entre O-Reilly y ...propio para oficina o ...Llave Cuba 21 Dr. Ra...

...MAS CENTRICO SE ALQUI... ...moderno piso, tres cuartos, ...comedor, cuarto de baño lujo... ...y servicio de criados, abun... ...y preciosa vista de la en... ...Puerto, Aguiar No. 3½. La ...la carnicería.

...QUILA LA CASA COMPOS... ...propia para panadería, ...ómnibus, (tiene dos hor... ...también se presta para casa de ...Informan San Rafael 91.

...BAJOS MODERNOS GER... ...entre Salud y Reina, sa... ...cuatro cuartos, baño ...comedor, cocina, cuarto ...criados. Precio: $50. La llave ...misma.

...SEGUNDO PISO DE LA MO... ...casa A esquina a Zapata con ...comedor 3 habitaciones, baño ...frigidaire Llave en la ...Informan F-4172.

...3, SIN ESTRENAR, AL... ...sala, comedor, dos cuar... ...cocina y servicios d e cria... ...Informan Bufete de Arellano

...LUJOSO PISO ALTO EN ...Prado 49. Tiene sala, comedor, ...habitaciones, baño, cocina y servi... ...Servicio ascensor e inci... ...basuras. Informa conserje.

...CLASE AYESTARAN 63, PRI... ...piso, lujosa residencia, sala, ...cinco cuartos, baño intercala... ...cuarto y servicio criados. ...A-0599. De 8 a 10 y 3 a 5.

...COAIN No. 120, ENTRE CLA... ...Díaz Blanco, $26; sala, come... ...habitaciones, baño y cocina. ...Trust Co. of Cuba. Obispo No. 53.

...FRANCO 9 PRIMER PI... ...Carlos III y Estrella. Sa... ...recibidor, comedor, tres habitacio... ...baño intercalado, cuarto y servi... ...Informes: M-1420.

...QUILA: FINLAY No. 13, PRI... ...piso, a una cuadra de Galiano; ...cuarto, baño, cocina; llave de ...y 5 a 6.

...QUILA UNA CASITA INTE... ...Monte 385, frente a Estévez; ...cuartos y comedor y servi... ...completos. Informan en la azotea.

...JOVELLAR ESQUINA A HOSPI... ...se alquila para el día 25, un ...en el cuarto piso. Hay ...Tiene sala, comedor, tres ...y baño completo. Precio: 34 ...meses en fondo. Puede ...ahora.

...NUMERO 60: SE AL... ...bonito primer piso. Infor... ...la misma. Telf. FO-1692.

...QUILA UNA CASA EN INFAN... ...101, esquina a Valle, con ...3 cuartos y demás ser... ...Informan: Teléfono M-4292.

...NUMERO 19, CASI ESQUI... ...Marina, frente al parque Ma... ...modernos bajos. Se alquilan con ...sala, comedor dos cuartos, ...baño y servicio de criados. Lla... ...en el número 21. Infor... ...Obispo 16, altos.

...ALQUILA LA CASA, CALLE ...de Atarés, número 22, en... ...y Vigía: sala, comedor, ...cuartos grandes. Ultimo precio: ...La llave en la misma. Telf.

...ALQUILA CASA MODERNA: ...recibidor, 4 cuartos, baño in... ...comedor y servicio de cria... ...Gervasio 156, entre Salud y Zan... ...planta. Informes: Telf.

...ALQUILA: MONTE 64, SEGUNDO ...sala, saleta, cuatro habitacio... ...servicio intercalado, comedor, co... ...servicio de criados. Informes: ...piso.

...ALQUILA JOVELLAR 9, ALTOS ...Infanta y N, acabado de fa... ...sin estrenar. Puede verse to... ...días de 12 a 6.

...CONOMICAS

...de sala, saleta, comedor, dos ...cuartos, baño intercalado, co... ...cuarto y servicio de criados, en ...mejores lugares de la Ciudad:

...núm. 11, altos, es... ...a Sol	$32.00
...Miguel núm. 170, altos	45.00
...núm. 75, altos	30.00
...5 bajos	40.00
...Tejadillo, altos	40.00
...núm. 62	20.00
...y O-Farrill	15.00
...núm. 2, de $15.00 a	30.00
...núm. 16-C, de $15.00 a	45.00
...esquina a M. Maine	32.00
...26, altos	20.00
...5-B, bajos	25.00
...y Morro, edificio Gó...	26.00
...entre 9 y 11, altos	20.00
...núm. 20	12.00
...23	21.00
...Lázaro núm. 222	14.00
...Infante núm 27	16.00

...Departamentos de dos y tres habi... ...baño y cocina:

...2, (Carreño)	$10.00
...68, de $10.00 a	16.00
...Ignacio núm. 25	10.00
...núm. 12	14.00

Oficinas: Genios esq. a Morro

Telf. M-6747.

...MILIA INGLESA ALQUILA UN ...grande y fresco con baño ...para hombre solo. Edificio ...América 510 U-3546

...ALQUILA LA HERMOSA CASA ...97 entre Animas y Virtu... ...compuesta de ocho habitaciones, ...recibidor, comedor al fondo, za... ...puede verse de 9 a 11. Infor... ...F-4731

...MODERNA CON SALA, ...tres habitaciones, hermo... ...decorada, mucha agua, pun... ...a una cuadra de la Esquina ...en Cruz del Padre y Velás... ...Teléfono M-7107.

...DE LA UNIVERSIDAD SAN ...número 226, piso alto: sala, ...dos cuartos, baño de lujo, ...de gas. Llaves en la lechería ...Informes: Telfs. M-2863

...CON SALA, COMEDOR, ...habitaciones y patio en Llinás ...entre Infanta y Xifré, muy ...mucha agua bajos informes ...M-7107

...CON SALA, COMEDOR, TRES ...cocina, baño, lavabo dentro ...Aguila 317, bajos, entre ...y Florida. Llaves en los al... ...Informes: F-5062.

...62 Y SAN LAZARO 200, ...Galiano y San Nicolás, pisos ...independientes, modernos: ...tres o cuatro cuartos, ...cocina. Pueden verse a todas ...Informes: M-2863.

UN SERVICIO GRATUITO

útil y eficiente ha establecido el

DIARIO DE LA MARINA

para divulgar, aún más por medio de las carteleras que ha instalado en los portales de su edificio, la publicidad de los anuncios económicos clasificados, que aparecen diariamente en sus páginas.

DIARIO DE LA MARINA

publica más anuncios económicos que los que aparecen diariamente en todos los demás periódicos.

ALQUILERES

87 HABANA

MONTE 133 ENTRE ANGELES E Indio. Se alquila un piso compuesto de sala, comedor, dos habitaciones, baño intercalado, cocina y cuarto de criados. Informa el Encargado.

NEPTUNO 255 DERECHA, ALTOS, entre Espada y Hospital, sala, saleta, comedor, seis habitaciones, cocina, dos servicios. La llave al lado encargada. Informes: San Rafael 138 teléfono U-5744

ALQUILO MODERNOS ALTOS: MAlecón 73, primer piso: sala, comedor, dos habitaciones, baño completo, cocina y cuarto de criados. Informan: Monte 170. Telf. M-3216.

PARA HOMBRE DE GUSTO: SE alquila linda casita en Xifré 20 entre Estrella y Maloja, a una cuadra de Infanta y de Carlos III, fresca, moderna, con agua abundante: dos cuartos, sala, comedor, etc. Informes: Cerro 532. Telf. I-7048. La llave en la misma.

SAN RAFAEL ENTRE BELAScoaín y Lucena, segundo piso moderno: sala, saleta, 4 habitaciones, baño moderno, comedor al fondo, cuarto, servicio de criados y patio. Precio: $45.00. Informes: U-5371, ferretería de Belascoaín esquina a San Rafael.

86 VEDADO

SE ALQUILA: HERMOSA PLANTA baja. M y 19 Vedado. Sala, amplio hall, cinco habitaciones, cuarto de criados, baño intercalado. Terraza corrida a ambas calles. Informan teléfono M-7703 Padrón.

SE ALQUILAN LOS ALTOS DE CUAtro número 15, esquina a Once, amplios y cómodos. Informes: F-3869.

ALQUILO ALTOS: CALLE ONCE número 49, entre Diez y Doce, con sala, comedor, cuatro cuartos, baño intercalado, cuarto y servicio de criado y garage. Llave en los bajos. Informes: FO-2246 y F-7123.

CALLE DOS NUMERO 237, ENTRE 25 y 27. Vedado. Se alquila amplia casa, con garage. Precio: 65 pesos. Telf. F-4568.

VEDADO 27 Y BAÑOS PISO ALTO por Baños, sala, comedor tres habitaciones, baño completo, cocina, llaves e informes en la bodega.

SE ALQUILAN BAJOS, A MEDIA cuadra de 23, Vedado, con jardín, portal, sala, saleta, dos cuartos grandes, baño, cocina y patio. Precio razonable. Informes: M-9503.

CALLE 17 ENTRE A Y B, VILLA Magdalena, próximo a desocuparse propia para una larga familia, puede verse de 12 a 6, precio $140. Informan FO-7011

ACABADA DE PINTAR Y REBAJAda J No. 211 entre 21 y 23, Terraza, sala, 5 habitaciones, 2 baños completos, comedor, cocina, servicio de criados. Llaves informan siempre en los bajos.

SE ALQUILAN EN EL VEDADO, los bajos de 17, entre M y N, jardín, sala, recibidor, comedor al fondo 5 cuartos, servicios, etc. Agua baundante. Informes: I-6211

VEDADO. SE ALQUILA HERMOSA casa calle B No. 145 entre 15 y 17 con cuatro habitaciones y demás comodidades. Informes Cerro 697, teléfono I-3633 último alquiler 50 pesos.

QUINTA No. 96 ENTRE 4 Y 6, SEgundo piso; $40. Terraza, sala, comedor, 4 habitaciones, baño, cocina, cuarto y servicio de criados. The Trust Co. of Cuba. Obispo No. 53. M-6917.

SE ALQUILA EN $50, BAÑOS 252, entre 25 y 27, muy fresca, con tres cuartos, baño completo con calentador. Informan: Baños 259, altos.

PISO BAJO, 27 NUMERO 423, ENtre Cuatro y Seis, Vedado. Pintándose: 4 cuartos, sunporch, sala pantry garage cuartos de criados etc. Llaves en los altos. Informes: Telf. M-7245.

SE ALQUILA LA AMPLIA CASA, calle A. número 2 y medio, entre Tercera y Quinta. Precio módico. Informes en 19 número 700, altos, esquina a Cuatro. La llave, al lado.

CALLE 27, No. 326, ENTRE A y B: Se alquilan modernos bajos, con 4 habitaciones, sala, baño intercalado y demás comodidades. Precio: 55 pesos; llaves esquina A.

SE ALQUILA HERMOSO CHALET, calle O. número 12, esquina a 19, frente al parque Maine, estilo Castillo. Puede verse a todas horas. Llave e informes, en la misma.

CALLE TRECE ESQUINA A F., VEdado. Se alquilan magníficos altos, propios para familia numerosa: dos baños completos de familia, cuartos y servicios de criados y amplio garage. Informes en la misma.

VEDADO: SE ALQUILA MAGNIFICO chalet, calle C. números 165 y 167, entre 17 y 19, compuesto de jardín, portal, sala, living, hall, biblioteca, comedor, siete habitaciones dormitorios, tres baños completos, cuartos y servicios de criados, garage y servicios de chofer. Informes en la misma, de 9 a 12 y de 3 a 6.

88 VEDADO

SE ALQUILA PARA MATRIMONIO o corta familia, los moderno altos de la casa calle Diez número 16, entre Línea y Calzada, Vedado, compuestos de terraza, sala, tres cuartos con baño intercalado completo, comedor, cocina y servicio de criados. Telf. F-6989.

SE ALQUILAN ESPLENDIDOS ALtos Línea Nro. 20 entre L y M Vedado. sala, saleta, hall, cinco habitaciones, baño intercalado, comedor, cocina pantry, cuarto servicio criad. Puede verse de 8 a 12 a.m. $85 Informes Leyte Vidal. M-2222

SE ALQUILAN LOS BAJOS DE 19 número 241, entre E. y F. Vedado. con sala, recibidor, tres cuartos, baño intercalado, comedor y demás servicios. Informan al lado, en la esquina.

DINEA Y CUATRO, ESQUINA DE fraile. Se alquila apartamento alto 3 cuartos, baño intercalado sala, saleta y comedor cuarto y baño de criados. Tiene garage.

BAÑOS 148, ENTRE 15 Y 17, SE alquila esta cómoda y fresca casa con cinco cuartos, baño completo, cuarto y servicios para criados. Llave e informes en el 142.

89 CERRO y PALATINO

SE ALQUILA CALZADA DEL CErro 641, portal, sala, saleta, 4 habitaciones, baño, cocina, cuarto de criados, patio y traspatio. Teléfono U-6902 llave al lado.

SANTOVENIA NUMERO 4, BAJOS, Cerro: Se alquila casa espléndida, sala, recibidor, 3 cuartos y servicios, modernas y amplias comodidades, muy cerca de la Calzada. Informes y llaves, al lado, número 2. Telf. F-3022.

SANTOVENIA NUMERO 4, CERRO: Se alquilan altos, propios para corta familia, muy frescos y cómodos. Todo moderno. Informes y llaves, en el número 2, al lado. Telf. F-3022.

CERRO. — ESPLENDIDOS Y MOdernos bajos con servicio y cuarto de criados, en Patria No. 18, media cuadra de la Calzada del Cerro. Informes en Belascoaín y Salud (café) llaves en la bodega.

90 MARIANAO y sus REPARTOS

HERMOSO CHALET, TRES PLANtas, amueblado o no, al lado del cine «Roxy», calle Catorce entre Primera y A. Almendares: $75.00; amueblada: $100.00. Informa su dueño, en mismo. Desocúpase enseguida.

SE ALQUILA: AVENIDA 7a ENTRE 26 y 28, R. Miramar. Hermoso chalet dos plantas. Garage. Traspatio árboles frutales. Llave en el mismo de 2 a 6. Informan: M-7703 y A-8520 Padrón.

SE ALQUILA:: B ENTRE 8 Y 10, La Sierra, Hermosa planta baja. Llave en la misma de 9 a 11 y de 2 a 5. Informan M-7703 y A-8520. Padrón.

ALQUILO CASITA REPARTO ALmendares Primera entre Fuentes y 18, sala y 2 cuartos de 5 por 5, Dueño en la misma.

SE ALQUILA

CHALET DE DOS PLANTAS ACAbad o de pintar propio para embajada, compuesto dos terrazas al frente y atrás, sala, comedor, gabinete hall, panty, cocina, nueve habitaciones con dos baños lujosos, tes cuartos para servidumbre y baño, garage para 6 máquinas jardín, árboles frutales. Reparto Almendares 14 y 1a, informan en la misma de 2 y media a 5 y media

10 ENTRE AVE. 3 Y 5, MIRAMAR; $100; jardín, portal, sala, 3 habitaciones, baño, comedor, cocina, cuarto y servicio de criados, garage. The Trust Co. of Cuba. Obispo No. 53. M-6917.

MIRAMAR, SIN ESTRENAR, CAlle 16 entre 3a y 5a $100, chalet planta baja, sala, comedor, pantry, cocina, garage; altos: cuatro cuartos y dos baños de lujo, terraza y jardines. Informes Bufete de Arellano. teléfono M-3936.

12 ESQUINA A REPARTO ALMENdares. Alquilo amplia ventilada casa esquina, una cuadra rutas 30-57-28, tranvías Playa. portal, sala, comedor, hall, tres dormitorios 4x4, cuarto costura, baño, cocina grande, cuarto y servicio criada, garagt gran de con servicios, patio, traspatio, lavtdero, amplio jardín, cominos cementados. Precio módico.

PROXIMA AL HIPODROMO: HERmosa casa-quinta, moderna, 4 habitaciones lindo baño, gran comedor, despacho, terrazas, precioso patio con toda clase frutales, bohío criollo y fuente: $65.00, Loma 85: FO-7815 y M-7586.

REPARTO MIRAMAR: CALLE 22, entre Cinco y Siete. Se alquilan modernos chalets compuestos de recibidor, sala, saleta comedor, pantry, y cocina, cuarto y baño de criadas y terraza al fondo, cuatro cuartos, dos baños en colores, cuarto de co tura y terraza, garage y cuarto y baño de chofer. La llave al fondo, casa Rocha. Informes: M-1656

REINA PROXIMO A GENERAL LEE, dos finquitas con casas de mampostería, tres cuartos baño intercalado moderno, sala, comedor, cocina y portal, conexiones para electricidad y teléfono, cada planta. Encargado en las mismas o en General Lee, entre Reina y Concordia, casa de altos. Más informes: M-2863.

SE ALQUILA EN $25.00 CASA MOderna 3a esquina a 8 Buenavista, compuesta de jardín portal, sala, comedor, tres cuartos, baño completo, ómnibus Buenavista ruta 28 por la puerta. Verla de 9 y media a 11 y media a.m. Su dueño en Chaple No. 21 Víbora.

COUNTRY CLUB

Magnífico chalets en la Avenida de Entrada al Country Club entre Rio Miramar y Línea Ferrocarril, sala comedor, gabinete, un cuarto, dos baños cocina, cuarto y servicio de criado y garage en los bajos, un living room, dos habitaciones y un baño en los altos. Informan M-1454 y F-3292.

91 J. DEL MONTE Y LA VIBORA

CARMEN 130, ENTRE MAYIA ROdríguez y Goicuría, lujosa casa, jardín, portal, sala, hall, tres habitaciones, baño intercalado completo, comedor, pantry, cocina con despensa y calentador, cuarto de criado con servicio independiente y garage, $45.00. Informes Telf. A-7786.

SE ALQUILA: DOLORES 37, ENTRE San Lázaro y San Anastasio, Víbora sala, saleta, 3 cuartos, baño intercalado, comedor al fondo y patio central. Informes: Santa Irene 43, colegio.

SE ALQUILA HERMOSA CASA, A media cuadra de Serrano y cuadra y media de Santa Emilia, compuesta de portal, sala, saleta, cuatro habitaciones, baño intercalado, comedor, cuarto y servicio de criados, cocina y cuarto de baúles, patio y traspatio. en 40 pesos. Informes: Telf. M-6493 de 11 a 12 y de 2 y media a 4 y media.

SE ALQUILA LA BUENA CASA, DE Miguel Figueroa número 19, entre Santa Catalina y Milagros, con jardín, portal, sala, saleta, cuatro cuartos, baño intercalado, comedor, cocina, garage independiente, cuarto y servicio de criados, gran patio con árboles. La llave en la misma. Informes: Telf. I-5351.

SE ALQUILA LA ESPACIOSA, COmoda y fresca casa Ensenada 2 B, casi esquina a Arango, terminándose de pintar, con sala, saleta, cuatro espléndidas habitaciones, con lavabos, baño intercalado completo, comedor, cocina y calentador gas, hermoso patio, traspatio, servicio criados y entrada para automóviles. Precio: 40 pesos. Llaves: zapatería. Informes: Monte 5, altos, departamento 46

SE ALQUILA BUENAVENTURA 48 amplia fresca casa acabada pintar. Tiene tres cuartos grandes, dos chicos, traspatio con jardín, frutales. Precio situación. Verla horas laborables. Informes: F-4113.

ALQUILERES

91 J. DEL MONTE Y LA VIBORA

SE ALQUILA: SAN FRANCISCO 35, entre San Lázaro y Buenaventura, Víbora, con portal, sala, recibidor, 4 cuartos, baño intercalado, comedor al fondo, cocina, cuarto y servicios de criados, patio y traspatio. La llave en el núm. 33. Telf. U-3936.

PARA VIVIENDA PARTICULAR, alquilo esquina Milagros y Octava en $16. Más informes en la bodega.

SE ALQUILA LA CASA SANTA Beatriz entre 1a y 2a, Víbora, con 4 cuartos, baño completo y traspatio. Informan teléfono I-6059

$50 00: ALQUILO CASA MODERNA: terraza, sala, saleta, recibidor, seis cuartos, servicio intercalado, cuarto y servicio de criados. Calzada de Jesús del Monte 330, dos cuadras de la Iglesia. Llaves en los bajos. Balado, hotel «Canadá», Villegas 3. Telf. M-4703.

92 STOS. SUAREZ y MENDOZA

REPARTO MENDOZA, SE ALQUILA la hermosa casa Juan Delgado esquina a Milagros, Alquiler: $90. Telf. I-3641

ALQUILO HERMOSA, MODERNA Y ventilada casa, jardín, portal, sala, recibidor, 3 cuartos, comedor galería, pantry, cocina, despensa, patio y gran baño. Libertad No. 33 entre J. Delgado y Goicuría. (Rep. Mendoza) precio razonable.

$15.00 DUREGE 11 ENTRE SAN Leonardo y Enamorados sala, dos cuartos, patio, cocina, cuarto baño abundante agua. Maximino Martínez I-3173

ALQUILO CHALECITO MODERNO: jardín, portal, hermosa sala y saleta de comer, dos amplias habitaciones, una más chica, baño de lujo intercalado. Construcción moderna, de primera: $35.00. Mayía Rodríguez 35, entre Luis Estévez y Estrada Palma.

93 LUYANO

CALZADA LUYANO 231, ESQUINA a Concha, alqiuiló casa alta, portal sala, saleta 3 cuartos baño intercalado, comedor amplio. Informes misma a todas horas.

SE ALQUILA ACIERTO ESQUINA a Velázquez costado de la quinta La Benéfica con sala, comedor y cuarto. Informes F-2791 la llave al lado

ALQUILO ALTOS CALZADA LUYAnó y Manuel Pruna, recibidor, sala, hall, 4 habitaciones, baño intercalado cocina de gas y carbón, despensa. Acera de la brisa. Informan X-1130.

94 LAWTON y BATISTA

$34.00 ALQUILO LA CASA CALLE Porvenir No. 35 entre San Francisco y Concepción, acabada de reedificar lujoso portal, 4 habitaciones, abunbant agua caliente. Terminándose pintar pintor llave. Maximino Martínez I-3173

98 ALQUILERES VARIOS

CEDESE BONITA QUINTA PREPArada para crianza agua corriente, luz, alquiler barato. Reparto Mantilla al lado bodega Pancho.

SE SOLICITAN

99 SOLICITUD DE ALQUILERES

CABALLERO EXTRANJERO TOda solvencia desea alquilar en casa particular lujoso cómodo amplio apartamento independiente sala cuarto dormir, baño privado. Doy y tomo referencias. Dirigirse A. F.F. DIARIO DE LA MARINA, Clasificados.

SE SOLICITA UN LOCAL DE 450 a 500 metros para industria que esté situado de Infanta a Oficios y de Monte al Malecón. Dirigirse al apartado de correos 213, Habana.

SOLICITO CASA O APARTAMENTO parte alta acera de la brisa con sala, comedor dos o tres habitaciones cuarto servicio de criados y garage. F-3887

UNA SEÑORA SOLA, SOLICITA una habitación en casa particular, de moralidad, que no pase de $8.00 a $9.00. Contestar: Sra. Subia, Centro Telefónico Oficial, Correo, Habana.

108 AGENCIAS DE COLOCACIONES

"LA MATANCERA": A-7740

Servimos rápidamente: criadas, cocineras y choferes. Toda clase de servidumbre y empleados de ambos sexos, con referencias. Sol número 111, entre Egido y Villegas.

AGENCIA DE COLOCACIONES «CUba», la mejor de La Habana, Mercaderes 11, departamento 4. Teléfono: A-8737. Se puede servir inmediatamente y con las mejores referencias, cualquier clase de empleados de oficina, dependientes del comercio o cocineros y criadas, de ambos sexos, en general.

"LA HABANERA", U-1880

Servimos con referencias, criadas, cocineras, manejadoras, mensajeros de boticas, y toda clase de servidumbre de ambos sexos. Neptuno 255 esquina a Espada. U-1880

103 CRIADAS y CRIADOS

SE SOLICITA UNA CRIADA, CON recomendación. Sueldo: $10.00, en Morro 20, bajos, después de las 8 a. m.

SE SOLICITA UNA MUCHACHA blanca y limpia, que sepa trabajar, sin pretensiones. Buen trato. Malecón 14, altos.

SE SOLICITA UNA MUCHACHA para limpiar y cocinar. Teniente Rey 23, altos.

SOLICITO ESPAÑOLA PARA LOS quehaceres de un matrimonio, si no tiene referencias que no venga. Sueldo: 15 pesos. Belascoaín y Benjumeda. Tienda.

SE SOLICITA UNA MUCHACHITA para ayudar a los quehaceres de corta familia. Jovellar 12, altos, por San Francisco.

SE SOLICITA UNA CUBANA JOven para limpiar para medio día. Tiene que vivir cerca y traer referencias. Edificio América 510

SE SOLICITA UNA CRIADA DE mano joven, del país en sueldo 10 pesos. Consulado 60, bajos.

104 COCINERAS y COCINEROS

SE SOLICITA COCINERA DE MEdiana edad blanca, que ayude a limpiar, duerma en la casa y con referencias. Sueldo: 12 pesos. Baños 12 esquina a 3a. Vedado.

SE SOLICITA UNA BUENA COCInera, para finca cercana a La Habana. Informes: F-4444.

SE SOLICITA BUENA COCINERA para corta familia con referencias tiene que lavar y planchar alguna ropa. Sueldo: 12 pesos. Avenida de los Presidentes 230, entre 23 y 25, altos.

SE SOLICITA COCINERA JOVEN limpia y que no tenga que sacar comida. En la misma una criada. Avenida Diez de Octubre 660 entre Gertrudis y Josefina.

SE SOLICITA UNA JOVEN BLANca, para cocinar y limpiar a matrimonio solo. Que tenga referencias. Si no sabe cocinar, que no se presente. Sueldo: $8.00 y ropa limpia, Avenida Segunda entre Once y Doce, Ampliación de Almendares. Tomar ruta 30, casa verde

SE SOLICITAN

104 COCINERAS y COCINEROS

NECESITO UNA COCINERA, QUE ayude a la limpieza de la casa de corta familia. Sueldo: $10.00. No duerme en la colocación. Línea y C., altos del café «Jardín», por Línea, Vedado.

SOLICITO COCINERA QUE SEPA cocinar y aseada, hacer un poco de limpieza, dormir en la colocación; sueldo ocho pesos. Santa Catalina No.)134 entre Juan Delgado y Estrampes, Santos Suárez.

SE SOLICITA COCINERA EN JUON Delgado y Luis Estévez Santos Suárez, Villa Eloísa, para cocinar y ayudar algo a la limpieza, que sepa su obligación.

NECESITO COCINERA DORMIR EN la casa. Jesús Peregrino 87, altos.

SE SOLICITA UNA COCINERA, EN Belascoaín númreo 11, altos, entre Virtudes y Animas.

SOLICITO MUCHACHA PARA COCInar y limpiar, dormir colocación y referencias. Sueldo 15 pesos, Manrique núm. 24.

SE NECESITA COCINERA ESPAÑOla que sepa cumplir con su obligación. Sra. Salsamendi, Reparto La Sierra. Calle 5 entre 4 y 6.

105 MANEJADORAS

SOLICITO BUENA MANEJADORA española, práctica y con buenas referencias de casas conocidas. Sueldo: $20.00. Santeiro, Quinta Avenida entre Diez y Doce, frente al Reloj, Miramar, de 9 a 1.

SE SOLICITA MANEJADORA CON años de práctica en casas conocidas de la Habana, buen sueldo. Teléfono: FO-2245 de 9 a 11 y de 2 a 4.

110 LAVANDERAS

SE SOLICITA UNA LAVANDERA y experta planchadora en driles. Informan: Industria 160.

EN LA CALLE D, No. 163, ESQ. A 17, se solicita una lavandera para lavar en la misma.

113 OPERARIOS y APRENDICES

SE SOLICITA UNA EXPERTA Y ligera bordadora, en máquina Singer. Si no es así, no se presente. «Carolina», San Miguel número 47.

114 AGENTES Y VENDEDORES

SE SOLICITAN VENDEDORES CON experiencia. United Distributors Inc. Manzana de Gómez 456.

SE NECESITAN VENDEDORES con experiencia en giro licores. Escriba dando referencias a L. M., Clasificados DIARIO DE LA MARINA

SOLICITO VENDEDORES DE LICOres comisión y gastos provincias Camagüey y Oriente. Deberán tener algún dinero para empezar y conocer las provincias. Informes: Cuba 160, Habana.

SE SOLICITAN AGENTES AMbose sexos. Garantizo de 2 a 3 pesos diarios. Calle 17 No. 449 entre 8 y 10. Vedado. De 9 a 12 a.m. buen sueldo y comisión por adelantado.

115 OFICINISTAS

NECESITO MECANOGRAFA PARA oficina, sueldo $25; y una dependienta, sepa inglés. También necesito un camarero; un criado; un carpintero, y un chauffeur, $30. Compostela 58; Agencia.

116 SOCIOS

SOLICITO UN SOCIO PARA UNA bodega esquina sola, un gran negocio con poco capital $500. Informan: Monte e Indio café, Benito.

117 SOLICITUDES VARIAS

SE SOLICITA UNA DEPENDIENTA joven, que sea bien lista y activa, para la venta de sombreros, con referencias. Informes: Casa de Modas, Amistad 50.

SOLICITO PARA ENCARGADO DE casa de inquilinato un matrimonio; han de presentarse los dos. Para informes: Sr. Díaz, Rodríguez No. 45, entre la Calzada de Jesús del Monte y Dolores.

ASOCIACIONES, COLEGIOS, ACAdemias. Aumentarán matrícula y crédito, disminuirán trabajo, ganarán dinero, usando y demostrando Mimeógrafo «Prfect Star», propaganda, lecciones, dibujos, manuales, recibos, Precio: $7.50. Pronta devuelve su valor y aumentará ingresos, representándonos. Secretarios asociaciones. Juzgados, comisionistas, disminuirán trabajo, aumentarán ingresos. Comuníquese con J. Jiménez, Distribuidor, Progreso 14, frente City Bank, Telf. A5-4591.

FACILITAMOS TRABAJO EN CASA, Habana e interior. Buena remuneración. Escríbanos: Partida Publishing Company, Apartado 843, México D. F.

SE OFRECEN

118 CRIADAS y CRIADOS

SE DESEA COLOCAR UNA MUCHAcha española de criada de cuartos. Informan: F-6137

SE DESEA COLOCAR UNA ESPAÑOla de criada de mano o de comedor. Sabe lavar y planchar ropa fina de señora. Es formal y sabe cumplir con su obligación. Telf. M-4358.

SE DESEA COLOCAR UNA MUCHAcha española, para criada de mano, o para manejadora de niños chiquitos, es cumplidora en su trabajo. Tiene buenas referencias y va a los repartos. Buen sueldo. Telf. F-5084.

SE DESEA COLOCAR UNA CRIADA de cuarto o comedor, sabe coser; sera, blanca, para limpiar por hora. Telf. F-3164.

SE DESEA COLOCAR UNA MUCHAcha blanca, para acompañar señora sola, para manejadora o criada de mano. Tiene referencias. Telf. A-9722.

SE DESEA COLOCAR UNA JOVEN española, para cuartos, comedor o manejadora, entiende de costura. Tiene referencias. Telf. F-6046.

SE DESEA COLOCAR UNA JOVEN española, para criada de mano o de cuartos. Tiene referencias. Llame: M-4611.

SE DESEA COLOCAR UNA JOVEN de color para criada de cuartos, cose un poco, o para cocinar y limpiar a matrimonio solo. Duerme fuera. Telf. U-3316, después de las 8 p. m.

SE DESEA COLOCAR UN JOVEN español, para criado de mano o ayudante de cocina. Tiene referencias. Telf. M-5025.

SE DESEA COLOCAR UNA JOVEN española para limpiar y entiende algo de cocina, prefiere la casa en la Habana. Duerme fuera teléfono: A-8749

SE DESEA COLOCAR UNA ESPAñola, seria y formal, para criada de comedor o cuartos y coser. Tiene referencias y desea casa de moralidad. Telf. A-6680.

SE DESEA COLOCAR UNA ESPAñola, para corta familia, o para habitaciones. Sabe lavar y planchar ropa de señoras. Lleva tiempo en el país y no lei mporta salir a las afueras. Informes: M-4229.

SE OFRECE UN MUCHACHO DE 16 años para criado de mano. Tiene referencias. Informes: Telf. F-2134.

SE OFRECE UNA CRIADA DE MAno, para cuartos o comedor. Tiene referencias: M-4264.

SE DESEA COLOCAR UNA JOVEN española, de criada de mano. Sabe cocinar. Tiene buenas referencias. Informes: X-1250.

SE OFRECEN

118 CRIADAS y CRIADOS

SE DESEA COLOCAR UN JOVEN español, de sirviente o criado de mano. Tiene buenas recomendaciones de casas conocidas. Es limpio y está acostumbrado al servicio fino de comedor. No se coloca menos de $25.00. Llame: U-2530, o vaya personalmente a la mueblería «La Predilecta», San Rafael y Oquendo, de 9 a. m. a 12 y de 2 a 5 p. m.

SE DESEAN COLOCAR DOS MUchachas españolas, una para criada de mano; y la otra para cocinera. Tienen buenas referencias y no duermen en la colocación. Telf. U-6648.

SE DESEA COLOCAR UNA ESPAñola, de criada de mano, o cocinar y limpiar a corta familia. También cocina solo. Tiene referencias. Telfs. F-6275 y F-6068.

DESEA COLOCARSE

Una española para cuartos, sabe coser y tiene buenas referencias, no le importa ir a los repartos. F-6205

SE DESEA COLOCAR UN CRIADO de mano para todo servicio sin pretensiones tiene referencias, es muy trabajador. Telf. U-2708, tintorería.

SE DESEA COLOCAR UNA JOVEN para limpiar o lavar, también se coloca para cocinar, sabe hacer dulces, es muy dispuesta, desearía familia formal, no duere en la colocación, tiene referencias. Teléfono: U-2708, Tintorería.

SE OFRECE UNA JOVEN DEL PAIS para cuartos o para todo siendo corta familia, conoce el serviclo de comedor, sabe algo costura. Sueldo: no menos de 18 o 20 pesos. FO-2660

DESEA COLOCARSE UNA MUCHAcha española, sabe hacer de todo y tiene referencias. Teléfono FO-2722; prefiere americano.

SE DESEA COLOCAR UNA MUCHAcha española para cuartos; sabe repasar bien, es formal, desea colocarse en casa seria. Teléfono FO-1085.

DESEA COLOCARSE UNA JOVEN de color habla inglés, para criada de mano, cuartos o para los quehaceres de matrimonio solo. Pregunte por Adelina. Informan M-5008

SE DESEA COLOCAR UN JOVEN inglés, habla castellano, de jardinero o criado de manos, o pinche, fregador de máquinas; tiene muy buenas referencias de muy buenas familias. F-4855. Calle 5 esquina Paseo, números 34 y 36, Vedado.

SE DESEA COLOCAR UNA MUCHAcha española, de mediana edad, para criada de mano. Es formal y trabajadora. Informes: A-8614.

SE DESEA COLOCAR UNA ESAÑOla, de mediana edad, para limpiar y cocinar, a matrimonio. Tiene referencias. Telf. F-6737, de 9 a. m. a 5 p. m.

SE OFRECE UN CRIADO ESPAÑOL, práctico en todo servicio finode mesa. Sabe planchar ropa de caballeros, es solo y va donde se ofrezca. Tiene referencias de casas distinguidas de varios años de servicio. Telf. A-0515. Tintorería

SE DESEA COLOCAR UNA JOVEN blanca, de criada o manejadora. Es del campo. Informes: F-7261.

SE DESEA COLOCAR UNA ESPAÑOla, de criada de mano o de comedor. Es formal y sabe cumplir con su obligación. Tiene referencias, Telf. A-4358.

SE OFRECE UN SIRVIENTE JOven para todos los quehaceres de casa particular, o para limpiar oficinas. Es trabajador y tiene buenas recomendaciones. Informes: Telf. M-9629

SE DESEA COLOCAR UNA SEÑORA de mediana edad, de sirvienta o manejadora. Informes: XO-1504.

SE DESEA COLOCAR UN JOVEN español, de criado de mano. Sabe servir a la rusa. Tiene referencias. Informes: Corrales 46, tercer piso. Telf. M-4157.

SE DESEA COLOCAR UNA ESPAÑOla, para criada de mano o de cuartos. Tiene referencias. Informes: FO-1077.

SE OFRECE UN JOVEN BLANCO para sirviente de consultorio médico o laboratorio, tiene buenas referencias de los médicos donde ha trabajado, no tiene pretensiones. Tel. U-6763.

DESEA COLOCARSE UNA MUCHAcha española de criada de manos o cuartos; va a las fueras. Informan: F-6244; tiene referencias.

SE OFRECE CRIADO FINO, ESPAñol, tiene referencias inmejorables de casas conocidas, hace cocktails. Informan: Teléfono FO-2759.

DESEA COLOCARSE UNA ESPAÑOla de mediana edad para cuidar enfermos o criada de manos. Informan teléfono A-9409.

DESEA COLOCARSE CRIADO DE mano, peninsular, experimentado en todo servicio fino, sin pretensiones, trabajador y con esmeradas referencias de buenas casas. Teléfono M-1959.

SE OFRECE UNA CRIADA PARA cuartos o comedor, o bien para manejadora. Tiene referencias y duerme en el acomodo. Informes: Aguila 231. Telf. M-1149.

SE OFRECE UN CRIADO, EXPERto en todo trabajo doméstico, o también para segundo criado. Tiene buenas referencias. Informes: Aguila 231. Telf. M-1149.

SE DESEA COLOCAR UNA SEÑOra seria y formal, para criada de comedor o cuartos y coser. Tiene referencias y desea casa de moralidad. Telf. A-6680.

SE DESEA COLOCAR UNA ESPAÑOla para criada de mano. En la misma, otra, para limpiar por horas. Tienen buenas referencias. Informes: F-3254.

SE DESEA COLOCAR UNA JOVEN para criada de mano o cuartos. No se coloca menos de $15.00. Telf. U-3858.

SE DESEA COLOCAR UN JOVEN español, buen criado, es trabajador. Tiene muy buenas referencias de casas conocidas. Informes: M-4229, bodega.

SE DESEA COLOCAR UNA BUENA criada de mano, o para cuartos. Es limpia y de buen carácter. Tiene recomendaciones: M-3339.

SE DESEA COLOCAR UN CRIADO de mano, sabe hacer coteles y es práctico en el servicio de comedor y sabe trabajar jardines, va a cualquier punto o para cualquier otro trabajo, tiene muy buenas referencias, informes F-6175

119 COCINERAS y COCINEROS

DESEA COLOCARSE MUCHACHA para cocinar, limpiar o lavar o manejar y criado de mano con buenas referencias. Llame al FO-3202

DESEA COLOCARSE ASIATICO, maestro cocinero y repostero en casa particular. Cocina a la criolla, española y americana. Tiene muy buenas referencias y va al campo. Informes: Zanja 8, tercer piso. Preguntar por José Chang. M-4339

SE DESEA COLOCAR UNA BUENA cocinera. Tiene buenas recomendaciones de las casas donde ha trabajado y no le importa ir al campo. Telf. F-2046.

SE DESEA COLOCAR UNA BUENA cocinera y repostera; y otra, para cocinar y limpiar. Tiene referencias: F-3164.

SE DESEA COLOCAR EN CASA PARticular, un cocinero y repostero, joven, chino. Cocina a la criolla, americana, española y toda clase de repostería, perfectamente práctico. Habla inglés y estuvo cocinando en casa de familia americana. Tiene buenas recomendaciones. Telf. M-7344, Dragones número 25, tintorería.

SE DESEA COLOCAR UNA MUCHAcha de color, para cocinar solo, de manejadora o para los cuartos. Habla inglés y español y es muy formal. Tiene buenas referencias. Telf. F-6090

SE DESEA COLOCAR UNA COCINEra española, de mediana edad. No le importa hacer algo de limpieza. Tiene referencias. Telf. FO-3464.

DESEA COLOCARSE UN BUEN COcinero de color, tiene buenas referencias. Telf. M-4668

SE OFRECEN

119 COCINERAS y COCINEROS

UN JOVEN COCINERO REPOSTEro chino, desea colocarse en casa particular, sabe cocinar bien criolla, española de toda clase, tiene buenas referencias. Informes preguntar por teléfono A-6266

DESEA COLOCARSE UNA BUENA cocinera de color, con una niñita de dos años, tiene referencias, va a cualquier parte. Informes: Herrera, F-3019, no tiene pretensiones.

SE OFRECE UNA BUENA COCINEra repostera con magníficas referencias, cocina solamente. También se coloca de criada de mano. Informa Herrera. F-3019

EXPERTO COCINERO ESPAÑOL, desea casa particular o comercio, buen repostero y no tiene familia. Pregunten por Manuel, de 9 a 4 p. m. Teléfono I-6411

SE OFRECE BUENA COCINERA DE color, sabe hacer dulces, sólo cocinar; otra criada fina sabe coser. Referencias muy buenas. M-7122

SE DESEA COLOCAR UN COCINEro español repostero, en casa particular, tiene buenas referencias. F-2131

SE OFRECE UNA BUENA COCINEra repostera para la cocina o para matrimonio solo, todos los quehaceres. Tiene buenas referencias. Duerme en la colocación. Telf F-5853

DESEA COLOCARSE UNA COCINEra de color, sabe hacer de todo, duerme en la colocación, tiene referencias. Telf. M-4409.

DESEA COLOCARSE UNA SEÑORA española para cocinar o para cocinar y limpiar a corta familia. Teléfono F-6202.

SE DESEA COLOCAR UNA JOVEN para cocinar y limpiar, sabe cumplir con su obligación, No se coloca menos de $18 o $15. Duierme en la colocación. Teléfono F-6029. Preguntar por Dulce María.

SE DESEA COLOCAR UNA BUENA cocinera y repostera española, práctica en toda clase de comidas. Tiene inmejorables referencias de donde trabajó. Es sola y cumplidora de su obligación. Telf. M-2183.

SE DESEA COLOCAR UNA SEÑORA española, para cocinar y ayudar a la limpieza, o manejadora. Tiene referencias. No se coloca menos de 15 pesos. Viajes pagos y va al campo. Telfs. M-3856 y A5-1431, pollería.

SE OFRECE UNA JOVEN ESPAÑOla, para cocinar, sabe cocinar bien y cumplir con su obligación. No le importa ayudar en algunos quehaceres. En la misma, otra española, para criada de mano o cuartos. Tienen referencias. Informes: Telf. F-3304.

SE DESEA COLOCAR UNA SEÑORA de mediana edad, española, para cocinar. Tiene referencias y no duerme en la colocación. Informes: Sol número 86, habitación 13.

SE DESEA COLOCAR UNA SEÑORA de mediana edad, para cocinar. No duerme en la colocación y sabe hacer plaza. Infromes: F-2573.

SE DESEA COLOCAR UNA SEÑORA española, para cocinar. Sabe cumplir bien con su obligación y no sale a los repartos. Informes: Telf. M-3806.

SE OFRECE MUCHACHA DE COlor para cocinera o para criada de mano, duerme colocación. Señora Rodríguez. I-3552

SE OFRECE SEÑORA DE COLOR de cocinera, sabe hacer dulces finos, no duerme en la colocación, tiene referencias. Telf. F-2567.

SE DESEA COLOCAR UN BUEN maestro cocinero y repostero, joven chino. Cocina a la criolla, española y francesa, muy limpio y sabe cumplir con su obligación. Tiene recomendaciones y desea casa particular. Telf. U-2902.

SE DESEA COLOCAR ESPAÑOLA ara cocinar, sabe trabajar bien, tiene buenas referencias. FO-7678

SE DESEA COLOCAR UNA MUCHAcha española para cocinar, sabe a la española y criolla y repostería, tie ne referencias de las casas donde ha trabajado. Telf. F-6108.

DESEA COLOCARSE UNA SEÑORA de color mediana edad para cocinar, ayuda varios quehaceres, sin pretensiones, lo mismo para la Habana que para el interior, vive en Lagunas 60, letra E habitación No. 6 bajos, duerme en la colocación.

SE DESEA COLOCAR UNA SEÑORA española, para cocinar, entiende algo de repostería, no duerme en la colocación. F-3680

SE DESEA COLOCAR UNA SEÑORA joven para la cocina solamente. No duerme en la colocación Tel. F-6047

DESEA COLOCARSE UN MATRImonio español, tiene referencias él jardinero o portero, ella cocinera o criada son limpios, salen al campo. M-3330

SE DESEA COLOCAR UNA JOVEN de color para cocinar y limpiar y dormir, prefiere el Vedado. A5-2422

UN MAESTRO COCINERO - REPOStero, asiática, desea colocarse en casa particular o comercio; sabe cocinar a la criolla y española y francesa; muy práctico, limpio, fino. Informes: M-4230.

SE DESEA COLOCAR UNA JOVEN de color para cocinar y ayudar algo de limpieza. Si no es buen sueldo, no molesten. Tiene referencias: U-6367.

SE DESEA COLOCAR UNA COCINEra de color. Cocina de todo y sabe hacer plaza. No le importa hacer alguna limpieza, si es corta familia. También se coloca de criada. Tiene referencias. Informes: F-7261.

SE OFRECE UN BUEN COCINERO y repostero, chino. Cocina criolla, española y americana. Tiene muchos años de práctica en la cocina. Informes: Telf. M-4568. Tiene buenas referencias.

DESEA COLOCARSE DE COCINERA o lavandera. Dirección: Lamparilla No. 100, entre Bernaza y Monsarrate, Habana. M-2211.

SE OFRECE UNA COCINERA, CON buena sazón, para cocinar sólo, o cocinar y limpiar. Tiene referencias y duerme en el acomodo o fuera. Informes: Aguila 231. Telf. M-1149.

SE DESEA COLOCAR UNA MUCHAcha española para cocinar y limpiar o para la cocina sola; sabe hacer de todo y es formal; tiene referencias; duerme afuera, no se coloca menos de $15; no va afuera de la Habana si no le pagan el viaje. Teléfono M-6555.

SE DESEA COLOCAR UNA ESPAñola, para cocinar. Si es corta familia, no le importa hacer todo. No saca paquetes y sabe hacer plaza. Lleva tiempo en el país y sabe trabajar. Informes: Telf. U-6692.

SE OFRECE UN JOVEN CHINO, cocinero y repostero. Sabe cocinar bien y cumplir con su obligación. Tiene buenas referencias y lleva tiempo en el país. Informes: Tenerife 60. Telf. M-4668. Preguntar por Antonio Li.

SE DESEA COLOCAR UNA SEÑORA española, de mediana edad, para cocinar y limpiar. Duerme en la colocación. Telf. F-6202.

SE DESEA COLOCAR UNA SEÑORA de color, con familia cubana o americana, de cocinera o manejadora. Tiene referencias: FO-3207.

SE DESEA COLOCAR UN BUEN COcinero para casa particular o de comercio. Sabe su obligación, es muy limpio y de buen carácter. Informes: M-3339.

COCINERO CON REFERENCIAS de las casas que ha trabajado, se ofrece para casa particular, va a vrrios extremos y hace dulces, teléfono M-4309 cocina en general, bodega.

SEÑORA DE COLOR, MEDIANA edad se coloca para cocinar con referencias sabe repostería en la misma otra cocina y limpia. Teléfono: M-5529 Aguiar 72

SE OFRECEN

119 COCINERAS y COCINEROS

SE DESEA COLOCAR ESPAÑOLA DE mediana edad para cocinar y limpiar a corta familia, o matrimonio solo, entiende de todo sabe de repostería, tiene referencias. Informan teléfono A-9201.

SE OFRECE BUEN COCINERO ESpañol sin familia cocina criolla, española y francesa repostería pastelería y helados limpio y económico en la cocina sin pretensiones. Sale afuera, tiene referencias. Antonio Vega. M-4568

SE OFRECE COCINERA REPOSTEra con buena práctica en el oficio y buenos informes, en la misma se ofrece una española de regular edad para criada de mano para comedor, si es un apartamento puede hacer la cocina. Informan U-6764

120 MANEJADORAS

SE DESEA COLOCAR UNA JOVEN española, de manejadora, en el Vedado. Es cariñosa con los niños y no duerme en la colocación. Informes: F-4229.

SE DESEA COLOCAR UNA MUCHAcha de manejadora o limpiar. Tiene referencias. Informes: San Ignacio número 90. Telf. M-1164.

JOVEN PANAMEÑA QUE HABLA inglés desea colocarse de manejadora. Tiene muy buenas recomendaciones Llame al teléfono FO-2593.

106 CRIANDERAS

SE OFRECE UNA BUENA CRIANdera española. Informes: Salvador 76, cerca del puente Alcoy.

122 INSTITUTRIZ

SE DESEA COLOCAR UNA JOVEN americana, de institutriz; y otra, de manejadora. Tiene referencias. Informes: calle 26 número 14, apartamento 7, entre 21 y 23, Vedado.

INSTITUTRIZ FRANCESA TENIENdo libre las mañanas, ofrece sus servicios a familias distinguidas. Llamar de 8 a 1 a. m. F-7392.

123 COSTURERAS y MODISTAS

DESEA ENCONTRAR UNA CASA de familia para coser cortar por figurines con 14 años de práctica. Gervasio 78, altos.

SE DESEA COLOCAR UNA MUCHAcha española, para coser, en casa de moralidad. No se coloca menos de 20 pesos. Telf. FO-1869.

SE OFRECE UNA MODISTA PARA casa particular o comercial. Corta por figurín a gusto de la clienta. Duerme en la colocación o en su casa. Informes: Aguila 231. Informes: Telf. M-1149.

125 CHOFERES

SE DESEA COLOCAR UN BUEN chauffeur español experto en toda clase de máquinas y mecánica. Tiene esmeradas referencias de buenas casas y sin pretensiones Teléfono: F-6178

SE DESEA COLOCAR UN CHOFER español, en casa particular, con 13 años de práctica. Tiene buenas referencias. Llame: Telf. U-6648.

SE DESEA COLOCAR UN CHOFER español, 19 años práctica, tiene garantía de buenas casas. Es práctico en jardín. Tintorería El Telégrafo, Gervasio 46 Telf. U-6436

SE OFRECE UN CHOFER MECANIco. Conoce toda clase de máquinas europeas y americanas. Tiene buenas referencias de las casas donde ha trabajado. U-6933

SE DESEA COLOCAR JOVEN ESPAñol, de chauffeur con 11 años de práctica, desea casa particular. Teléfono FO-1414; preguntar por Antonio.

SE DESEA COLOCAR UN JOVEN español de chofer en casa particular, sin pretensiones. Telf. F-4177.

SE OFRECE UN CHOFER ESPAÑOL, de 35 años y de práctica, sin pretensiones. Tiene buenas referencias de la casa donde trabajó. Telf. F-6232.

DESEA COLOCARSE UN BUEN chauffeur experto en toda clase de máquinas y mecánica, sin pretensiones, y con esmeradas referencias de buenas casas. Teléfono M-1959

SE DESEA COLOCAR UN CHOFFER de color, sin pretensiones, tiene referencias. Telf. F-6050

UN JAPONES DESEA COLOCARSE para choffer. Informan teléfono A-9814

CHAUFFEUR MECANICO ESPAñol se ofrece sin pretensiones conoce toda clase de máquinas y tiene buenas referencias. Informan Telf. A-7055

126 JARDINEROS

DESEA COLOCARSE UN EXPERTO jardinero, puede hacer otros trabajos como criado, fregar máquinas, etc. Sin pretensiones; tiene referencias de buenas casas. Teléfono M-1959

SE DESEA COLOCAR UN JAPONES para jardinero, sabe injertar, duerme en la colocación. Informes llamar A-9814

129 OFICINISTAS

DESEA COLOCARSE UNA JOVEN experta mecanógrafa para oficina o casa comercial, sin pretensiones o para dependienta. Telefonista, consultorio. Tiene buena presencia. Teléfono M-1959

SE DESEA COLOCAR UNA MECAnógrafa, blanca, o para dependienta, ama de llaves o para hotel. Telf. F-3164.

SE OFRECE SEÑOR DE MEDIANA edad con referencias y garantías suficientes para ayudante de carpeta, cobrador o cualquier trabajo de confianza. Informes:: Teléfono F-3010.

SE OFRECE TAQUIGRAFA -MECAnógrafa recién graduada en la Academia Pitman. Desea entrar casa comercial en donde haya mucho trabajo de taquigrafía-mecanografía importando poco el sueldo, hasta que sus servicios sean de utilidad positiva a la casa. Dirigirse: Srta. Aida Suárez, Mazón s|n, (bajos) entre San José y Valle. Habana.

TAQUIGRAFO EN INGLES Y ESPAñol, graduado en Filadelfia, Estados Unidos, desea obtener trabajo en Banco, Bufete o Compañía. Es además, agrimensor y ha cursado estudios de ingeniero en la Universidad de La Habana. Referencias: Dr. Bravo Acosta. Informes: calle L. número 182. Telf. M-1063.

121 OFERTAS VARIAS

UNA SEÑORA SOLA SE OFRECE para acompañar señora o señorita no tiene inconveniente en ayudar en alguna ocupación de la casa, teléfono M-2483.

DESEA COLOCARSE UN OVEN del interior buen dependiente de bodega, sin pretensiones, y con buenas referencias, va a cualquier parte. Telf. M-1959.

SE OFRECE UNA SEÑORA, QUE COse y corta alta costura, como dama de compañía, para viajar, etc., etc. Tiene quien la recomiende. Telf. A5-2511. Llamar, de 8 a 12 a. m.

SE DESEA COLOCAR JOVEN ESPAñol en casa particular, de sereno, portero o sirviente, tiene buenas recomendaciones de las casas donde ha trabajado. Llave al teléfono I-5088.

SE OFRECE UNA SEÑORA PARA atender un consultorio de un profesional o coser casa particular o tintorería, tiene referencias, llame de 9 a 11 de la mañana teléfono U-2117

EXPERTO EN PROPAGANDAS, 20 años de práctica comercial, solicita puesto jefe Publicidad, jefe Oficina, jefe ventas, administrador en industrias, comercios, periódicos o revistas, de solvencia moral y material, o secretario particular, a para hombres de negocios o funcionarios del Gobierno. Costumbres sociales y excelentes referencias. Trato sólo por correspondencia. Dirigirse a L. M. Suárez, Apartado 1189, Habana, Cuba.

M.E.C.D. 2016

LA CONFERENCIA DE BRUSELAS NO SE LIMITARA A CONDENAR AL JAPON, SINO QU TRATARA POR TODOS LOS MEDIOS DE OBTENER BUENAS CONDICIONES DE PAZ PARA LA CH

Las leyes obreras inglesas aseguran la paz industrial

Impiden los abusos de una y otra partes :: Prohiben las huelgas y los «lockouts»» ilegales :: Aplicación del derecho común a las disputas de orden gremial

(Por FRANK KNOX)

LONDRES, octubre 18 de 1937.—En vista de los diferendos causados en diversos países por cuestiones de carácter gremial, resulta oportuno hacer un breve análisis de la legislación inglesa sobre esta mtaeria, toda vez que, por su sobriedad y su moderación, podría servir de ejemplo práctico.

La paz industrial que reina en Inglaterra se debe en gran medida a la «ley de disputas industriales y uniones gremiales», sancionada por el Parlamento en 1927. A continuación damos un somero análisis de su contenido.

En primer lugar, declara ilegal toda huelga «que tenga otro propósito que el de dirimir una disputa comercial dentro del comercio o industria en el que los huelguistas trabajen, y que sea una huelga que tenga el objeto de ejercer coacción sobre el gobierno, directa o indirectamente, al infligir sufrimientos a la comunidad». Las mismas prohibiciones se aplican a los patronos en lo referente a los «lockouts».

La ley, veda, además, que se aplique ninguna suma de dinero al apoyo de dichas huelgas o «lockouts» ilegales. Dice que «ninguna disputa gremial será considerada como tal, a menos que sea un diferendo entre patronos y obreros, o entre obreros y obreros, dentro del ramo o industria que les da empleo, y que tenga por motivo el empleo o el no empleo o las condiciones de trabajo de las personas comprendidas en dicho ramo o industria».

Estas disposiciones de la ley inglesa interpusieron una barrera contra dos clases de huelgas: las llamadas de «solidaridad» y las que tenían por objeto obligar al gobierno a adoptar medidas favorables a los huelguistas. De idéntico modo quedaron vedados los «lockouts» patronales.

Penalidades impuestas

La pena que impone la ley a los que participen en huelgas o «lockouts» ilegales es una multa no mayor de 10 libras esterlinas, o reclusión por un período no mayor de tres meses; o, en caso de delito resultante de estas actividades, prisión por un término no mayor de dos años. Hay un inciso que agrega: «No se considerará que una persona haya violado este artículo por haber dejado de trabajar, o por rehusarse a seguir trabajando o a aceptar empleo».

En 1906 el Parlamento sancionó una ley que disponía la inaplicabilidad del principio de derecho común que permitía entablar juicio contra huelguistas o uniones gremiales por daños y perjuicios derivados de una disputa por causas obreras. Esta inmunidad para los obreros y las uniones quedó abolida por la ley de 1927 en los casos relativos a huelgas «por solidaridad» o tendientes a ejercer coacción sobre el gobierno.

La ley de 1927 dispone ciertas medidas de protección para cualquier miembro de una unión gremial que rehuse tomar parte en una huelga ilegal, asegurándole contra cualquier multa o penalidad que quisiera imponerle la unión a causa de dicha negativa, cualesquiera que sean los reglamentos de la unión. Igualmente, la ley prohibe que los huelguistas «intimiden» a los no-huelguistas, y define la «intimidación» diciendo:

«La expresión «intimidar» quiere decir causar en la mente de una persona una aprensión razonable basada en el temor de posibles sufrimientos físicos, ya en propia persona ya en la de algún miembro de su familia o de quienes de él dependan, o del temor de violencias o perjuicios contra la persona o la propiedad; y la expresión «sufrimientos físicos» incluye los daños causados a una persona en lo relativo a su comercio, ocupación, empleo u otra fuente de recursos, e incluye cualquier perjuicio que pueda dar base a juicio».

Laborismo y política

Una de las dispociciones de la ley inglesa que interesará a los Estados Unidos, visto lo ocurrido allí durante las últimas elecciones presidenciales, es la que prohibe formalmente que las uniones gremiales contribuyan con dinero a las campañas políticas, utilizando para ello sumas depositadas en la tesorería de la unión gremial. Cualquier contribución política que quiera hacer la unión tendrá que ser hecha por suscripción voluntaria entre sus afiliados, enteramente aparte de los fondos comunes.

La legislación británica prohibe asimismo a todos los empleados civiles del gobierno que sean afiliados delegados o representantes de organismo alguno, cuyo objeto primordial sea el de influenciar o afectar la remuneración y las condiciones de trabajo de sus socios.

Las autoridades no pueden, según la ley, exigir, para dar empleo a alguna persona, que ésta sea o no sea afiliada a alguna unión gremial. Para impedir toda huelga contra el gobierno, la ley dice: «Si cualquiera persona empleada por las autoridades desconoce a sabiendas un contrato de trabajo con tal autoridad, sabiendo o teniendo suficiente causa para saber que la consecuencia de su acto será causar peligro, daño o grave incomodidad a la comunidad, será pasible, por juicio sumario, de una multa de 10 libras esterlinas o prisión por un período no mayor de tres meses».

(Derechos reservados a DIARIO DE LA MARINA por North American Newspaper Alliance)

MUSSOLINI HACE FRENTE A LA GRAVE CRISIS ECONOMICA DE ITALIA

Se cree que el nuevo impuesto del 10 por ciento al capital cubrirá el déficit durante dos años fiscales

Se considera indudable que las finanzas italianas hállanse en grave peligro, sin otra alternativa que permitir el nuevo descenso de la lira o el influjo del oro.—Informes dados

(Por Sonia Tomara)

ROMA, octubre 20. (The N. Y. Herald Tribune).—El mercado italo de valores se mantuvo firme hoy durante la primera sesión después de la promulgación del actual impuesto del diez por ciento sobre el capital, pero el pueblo italo se pregunta atemorizado quiénes han de ser gravados después.

No hay duda alguna de que nuevas y mayores medidas extraordinarias, similares, serán puestas en vigor dentro de poco, ya que los propios economistas fascistas admiten que los nuevos impuestos sólo serán capaces de cubrir el déficit en el presupuesto ordinario de los dos próximos años fiscales, a lo sumo.

Ahora se sabe, además, que el impuesto de ayer sobre el capital forma parte de un programa general para establecer impuestos a los recursos capitalistas de la nación. La primera operación de esta clase ocurrió el año pasado cuando los dueños de bienes raíces se vieron obligados a prestar al Gobierno el cinco por ciento del valor de sus bienes durante treinta años y luego a contribuir al interés y amortizaciones del pago del empréstito, ellos mismos.

En 1935 los tenedores de bonos del Estado contribuyeron a la creación del imperio, aceptando la reducción en el interés.

Los expertos fascistas dicen que encuentran justificación en el nuevo impuesto sobre el capital, en la devaluación de la moneda el año pasado, la que benefició mucho a todos los dueños de acciones, ganancia que puede ser ahora recogida por el Tesoro nacional sin dañar la actual tendencia favorable en el ciclo de los negocios. Con los nuevos impuestos indirectos creados por el decreto de ayer, algunos observadores aquí estiman que se ha llegado al límite máximo de extracción de dinero a los italianos pobres. Los impuestos indirectos en Italia son sumamente altos en comparación con los de otros países y a menos que se recurra a nuevos impuestos sobre el capital, en un proceso que no puede repetirse largo tiempo sin arruinar la estructura económica de la nación, los contribuyentes de impuestos sobre ganancias y herencias con los únicos grupos de la comunidad de los cuales se podrán arbitrar nuevos fondos para la Tesorería. Mussolini ha sido muy generoso con los italianos ricos y los impuestos sobre la herencia han permanecido a bajo nivel, relativamente.

Si la actual proporción de los gastos continúa, Mussolini tendrá, quieras que no, que recurrir a remedios heroicos para tratar de restaurar las finanzas nacionales. Con meros propósitos políticos y militares está tratando de lograr la autarquía económica y este intento sólo resultará en una reducción de las rentas de la nación. Además, la desfavorable situación del balance comercial está causando graves preocupaciones al Gobierno.

A principios de año, predijeron ellos un sobrante en las importaciones sobre las exportaciones, de tres mil millones de liras, esperando que el balance italo de pagos internacionales fuese librado totalmente por el dinero dejado por los turistas y las cargas, embarques, etc. Pero el déficit de cuentas comerciales ha pasado de cuatro mil millones de liras al terminar julio, en parte atribuíble a las grandes importaciones de trigo como resultado de la pésima cosecha del año pasado. Y es asombroso, en vista de la devaluación de la lira. Es, pues, cosa segura que las finanzas italas estén en grave peligro mientras esta situación continúe y aparentemente la única solución es dejar que baje la lira aún más o permitir el influjo del oro.

EL COMITE DE CONTROL DE LA LIGA ENVIARA A CHINA VARIOS EXPERTOS MEDICOS

PARIS, octubre 20. (AP.)—El Comité de Control de la Liga de las Naciones aprobó hoy los planes para enviar un cuerpo de expertos médicos para ayudar a China.

Los delegados de Venezuela, Francia, Rusia, Checoeslovaquia, Noruega, Polonia y Hungría, reunidos en París, autorizaron el empleo de los 2.000,000 de francos suizos votados el 5 de octubre por la Asamblea de la Liga «para ayudar al Gobierno chino en su lucha contra la sepidemias».

Francia no ha mandado armas a los chinos

PARIS, octubre 20. (Havas).—En los centros oficiales se han desmentido enérgicamente las noticias dadas por una agencia japonesa, según las cuales hace poco había desembarcado un cargamento de pertrechos franceses con destino a los chinos en Hai-Phong, Indochina.

PARIS, Oct. 20 (AP).—Se anuncia que se reanudarán las sesiones del Parlamento el día 16 de noviembre y no el 10 como se había anunciado al principio.

EL MAYOR AVION DE BOMBARDEO CONSTRUIDO EN EE. UU.

El avión de bombardeo más grande que se ha construído en los Estados Unidos, listo para la prueba de sus motores en el aeródromo de Boeing, Seattle, Estado de Washington. Las alas del aparato tienen una anchura de 150 pies. (Foto Acme-Editors Press).

CONTINUAN LOS ACTOS DE TERRORISMO EN TIERRA SANTA

Rosenberg dice a EE.UU. que cuiden a sus 12 millones de desocupados y no traten de enseñar cultura a Alemania

El gobierno alemán considera que Checoeslovaquia es la responsable y provocadora de la cuestión surgida en la frontera entre ambos países contra los alemanes. Noticias

MUNICH, Alemania, octubre 20. (The N. Y. Herald Tribune).—Alemania no escuchará los sermones que le tranten de endilgar en Washington o New York. Así lo declaró hoy Alfred Rosenberg, filósofo nazista y promotor de la nueva teoría religiosa de la raza y la sangre alemanas, durante un discurso pronunciado aquí con motivo del Congreso de Funcionarios del Estado Alemán. Aprovechando la oportunidad para contestar el discurso pronunciado en Chicago por el Presidente Roosevelt, Rosenberg aconsejó a los Estados Unidos «que se ocupasen de cuidar de sus doce millones de ciudadanos sin empleo en lugar de tratar de enseñar cultura a Alemania». Agregó: «El problema racial en los Estados Unidos está en puerta y ellos tendrán que enfrentarse pronto con cuestiones de reglamentación racial. Estamos dispuestos a reconocer las leyes y reglas de otros pueblos, con tal de que cesen de pronunciar discursos sentimentales sobre nuestras organizaciones interiores». Rosenberg terminó criticando la opinión que prevalece hoy en ciertas naciones extranjeras de que la libertad individual es la base de toda civilización.

Alemania considera que Checoeslovaquia es la parte provocadora en la cuestión de los Sudetes

BERLIN, octubre 20. (Havas).—La agencia oficial, D. N. B., en el día de hoy dió a la publicidad la siguiente nota del Ministerio de Relaciones Exteriores:

«El ministro de Checoeslovaquia en Berlín, Mastny, estuvo hoy en la Cancillería tratando con el ministro de Relaciones Exteriores, Barón de Neurath, a modo de protesta, del tono que tomase hace poco la prensa alemana al referir los incidentes de Teplice.

«Respondiendo al Ministro, el Barón dijo que juzgaba que era inoportuno proceder a ninguna decisión, dado que habría sido excesivo tratar de amonestar a la prensa cuando la opinión pública alemana se encuentra justamente indignada e irritada por los excesos que se han cometido por un organismo del Estado checoeslovaco contra la población alemana del país de los Sudetes.

«El Ministro agregó que si se quiere evitar que la prensa alemana reaccione análogamente en otras oportunidades, hay que comenzar por no dar motivos a esa indignación que él cree justificada».

Checoeslovaquia protesta ante Berlín contra la campaña de la prensa y de las estaciones de radio alemanas

BERLIN, oct. 20. (AP).—El enviado de Checoeslovaquia en Berlín, doctor Vojetech Mastny, protestó hoy ante el ministro de Estado, barón Constantin von Neurath, contra «la campaña amenazado y agresiva de la prensa y de las estaciones broadcasting alemanas» que han causado cierta tirantez de relaciones entre los dos países.

La protesta fué hecha después que los periódicos publicaron editoriales apoyando la actitud de Konrad Henlein, líder del partido Deutsch Sudeten, quien escribió una carta abierta al presidente de Checoeslovaquia, señor Eduardo Benes, insistiendo en la autonomía para los distritos alemanes de la República.

El barón Von Neurath dijo que la protesta no está justificada por cuanto la opinión pública en Alemania está indignada contra las medidas adoptadas por Checoeslovaquia contra el partido Sudeten.

Una gran reacción se registró en la bolsa de New York

Las pérdidas causadas por las ventas de dos días han sido del todo neutralizadas

NUEVA YORK, octubre 20. (AP.) El miedo desapareció hoy en la Bolsa de esta ciudad y se registraron con tal motivo grandes avances por vez primera después del pánico de pasados días.

El poder adquisitivo adquirió fuerza de la noche a la mañana y las principales acciones ganaron de $1 a $7, con avances en algunas ocasiones a más altos precios y neutralización completa de las pérdidas ocasionadas por las ventas del lunes y martes.

Ni siquiera las ventas esporádicas persiguiendo beneficios inmediatos lograron impedir el alza, que fué la más sostenida que ha tenido Wall Street en varias semanas.

Mientras el lunes y el martes, abrieron las transacciones con acumulación de órdenes de ventas, lo contrario ocurrió hoy.

El promedio de las sesenta acciones fué de $48.70 o sea sólo 20 centavos por debajo del promedio de cierre del sábado y $3.40 sobre el promedio de ayer.

El avance de las cotizaciones de las acciones en la Bolsa se propagó al Bolsín, donde acciones y bonos estuvieron más altos.

Los préstamos extranjeros en dólares también se unieron al avance general. Las obligaciones latino-americanas tuvieron buena demanda después de la importante baja de ayer. Las Uruguay del 5 por ciento avanzaron 5 puntos a 55 y Cuba del 5 y medio ganó a 58.

Después de ponderar el rápido avance que se registró hoy en el mercado de valores, corredores, banqueros e industriales convinieron en que la ola de temor que había pasado el lunes y martes por la Bolsa, ha desaparecido por completo.

Seis hebreos y 33 árabes han muerto en los desórdenes

Tiroteada una estación de policía. Una bomba contra un grupo policíaco judío

JERUSALEN, Oct. 20. AP.— Los actos de terrorismo continúan en Tierra Santa, habiendo costado ya la vida a 39 personas, —seis judíos y 33 árabes— desde que la Gran Bretaña, como potencia mandataria, propuso la división de la Palestina el 7 de Julio.

Los franco-tiradores tirotearon una estación de policía cerca de la Iglesia de la Natividad en Belén, contestando al fuego los agentes policíacos, sin que se registrasen bajas.

Una bomba fué arrojajda en un grupo de policías judíos en los momentos en que hacían su entrada en la estación de Safes, pequeño pueblo al norte de la ciudad de Capernaun. La bomba hizo explosión pero no causó pérdidas de vidas.

Los tiradores mataron once toros en un matadero del valle, debajo del monte de los Olivos, causando una escasez parcial de carne en la comunidad.

El Gobierno japonés no se ha n a participar en la conferencia se opondrá a negociaciones d

Se cree que el alto mando militar y civil del Japón se de contentar, por ahora, con las ventajas lograda Norte de China, estando Shanghai fuera de

TOKIO, oct. 20. (HT).—Los ejércitos nipones en el norte de China están próximos ya al río Amarillo. Durante cierto tiempo se supuso que los japoneses no avanzarían más allá de sus orillas, frontera natural de las provincias del norte de China. Cuando lleguen al río, habrá en todo caso al menos una pausa, y esa pausa ha de coincidir con la conferencia de las nueve potencias, que se reunirán en Bruselas, Bélgica, el día 30 de octubre actual. Es oportuno, por lo tanto, y conviene hacer aquí ahora un examen de la situación militar en China, en relación con esa posibilidad de paz.

Desde que comenzaron las hostilidades, el Japón se ha posesionado de gran parte del norte de China. El día 11 de agosto, los cañones nipones retumbaron por primera vez junto a la milenaria muralla china. Fué el inicio de un plan estratégico para limpiar de enemigos el flanco antes de que los principales cuerpos de ejército japoneses iniciasen su avance al sur. Desde entonces las tropas niponas han marchado más de quinientas millas más allá de la Gran Muralla, y ahora controlan las gigantescas provincias de Chahar y Suiyuan, familiarmente conocidas en los antiguos mapas como la Mongolia Interior.

Una más breve campaña en la China propiamente dicha ha dado a los invasores el dominio de toda la provincia de Hopei. Shansi, con su gran riqueza mineral, todavía resiste tenazmente la invasión, pero está siendo atacada desde el norte y el sur y su caída no puede estar muy lejos.

En cuanto a Shangtung, esa rica provincia continúa siendo un enigma. Su astuto y tenaz gobernador Han-Fu-Chu, está en pie de guerra, pero sólo parece dispuesto a defender su provincia si lo atacan.

El controla a Tingstao, único puerto de Shanghai que pudiera desear la Marina nipona; pero ésta, hasta ahora, ha evitado cuidadosamente el molestarlo, y Tsingtao no ha sufrido el bloqueo naval nipón.

La suerte de Shangtung depende de que los japoneses marchen al sur del río Amarillo. Las ambiciones militares crecen inesperadamente, pero hay todavía muchos nipones en Tokio que estiman que las tropas se detendrán en las riberas del río Amarillo, gran frontera natural de las provincias norteñas chinas. Con el Japón dominando virtualmente toda la China situada al norte del río Amarillo, comisiones de conservación de paz están brotando de todas partes para encargarse de la administración local, y esas comisiones serán el núcleo de los futuros nuevos gobiernos provinciales, quienes mansamente abjurarán de todo sentimiento antijaponés.

Ya ayer y hoy los periódicos japoneses anuncian que se están estudiando cuidadosamente los planes para iniciar la reconstrucción económica de las áreas bajo el dominio nipón. Si el Manchukuo puede servir como precedente, nadie duda que la historia se repetirá en el norte de China.

En las dos provincias noroestes chinas los triunfos nipones fueron rápidos y completos. El ferrocarril Pekín-Suiyuan, de tan gran valor estratégico, está en manos niponas, y su ejército ha ganado así, en la breve campaña militar, un valioso pasillo que se considera necesario en su lucha para impedir la penetración soviética. Hablando en términos generales y sin hacer hincapié en los grandes lugares desiertos de Mongolia, bien puede decirse que el flanco de la posición rusa en Siberia ha sido virado.

El Japón controla las líneas férreas al sur del ferrocarril transiberiano, en Lago Baikal, a 1,300 millas de Vladivostock. Así, setecientas millas de estepas y regiones desiertas todavía separan las posiciones de Rusia y el Japón.

Tei Wang, príncipe mongol, ha llevado sus caballerías a la batalla a favor de los nipones. Ha proclamado él su ambición de revivir las glorias de Gengis Khan, bajo los estimulantes rayos del Sol Naciente. Un nuevo Estado mongol tendría casi magnética atracción para los mongoles que moran hoy en la Mongolia Exterior, bajo el tutelaje soviético; y el proyectado nacimiento de un nuevo Estado mongol, con el ejército nipón haciendo el papel de comadrón, desde luego, está preocupando a los estrategas del ejército soviético.

Se puede asumir que las potencias no se reunirán en Bruselas sólo para redactar la condena colectiva del Japón. Su principal labor deberá ser la de terminar el conflicto chino-japonés tan pronto como sea posible y obtener en favor de China las mejores condiciones de paz posibles. El Japón estará también listo a discutir la paz y si sus líderes hablan ahora con autoridad y sinceridad, Tokio quedará sustancialmente satisfecho con el establecimiento de un régimen especial en el norte de China y la conservación del pasillo mongol capturado por sus tropas. Los líderes nipones han repetido que si China reconoce estas demandas fundamentales niponas, la paz no será cosa difícil de lograr. E dente, dicen ellos, que C de esperar alterar, media ñas militares, la actual el norte; y continuar la sólo serviría para empe blema.

Cierto es que una prol rra sería tan desastrosa pón como para China. S una política en cuya prác diese todo lo que se ha levantar un Estado mo las ruinas del antiguo Im chú, no sería cosa muy a ra el Gobierno chino, si tiva fuesen unas condici moderadas.

El Gobierno nipón no a do a participar en la Co Bruselas. La situación m norte de China explica p toda probabilidad, el Jap puesto a negociar la paz tares y funcionarios civi más de una vez han co guerra del canciller pru marck, contra Austria, co contra Francia y Napole lucha entre Prusia y A una secuela de medio sig tad austro-alemana, es que estiman debe copiar la guerra franco-prusia anexión de Alsacia y Lo repercusiones finales en Mundial es cosa que debe

Teniendo en cuenta tod rece que la Conferencia tendrá una buena oport abrir un camino pro paz nesa.

En este examen no se h nado a Shanghai, porque do se ha convertido en más po de batalla de la prese está fuera de las ambicion actuales. Al menos, por ahor que los líderes militares civiles del Imperio japonés contentar con las ventajas fos obtenidos en las pro norte de China.

Por su parte estos último vado su honor con su gra lica resistencia en Shan mal pueden ahora tener de triunfar allí, y los líde legiones niponas están apa te satisfechos de haber c que ellos pueden soportar me, y sin ceder, todos l de los ejércitos chinos ha fuerzas chinas pierdan tod asumir la ofensiva atacan migo.

La guerra no declarada e pón y China se inició en l cias del norte de China, y te lo que interesa primordi Japón.

Leo Carrillo as a gobernador p estado californ

Su bisabuelo ocupó di cargo en California, justamente hoy c

HOLLYWOOD, Cal., o (The N. Y. Herald Trib Carrillo, actor cinematog fama internacional, cedió la insistencia de sus amigo presentado como candida bernador del Estado de Ca

Durante los pasados nombre de Leo Carrillo ha cionado como posible candi bisabuelo, Carlos Antonio fué el primer Gobernador de California en 1837, hac mente cien años.

Carrillo se presentará co didato en las próximas e para Gobernador el año qu su lema será: «California californianos.»

Leo Carrillo nació en Los siendo su padre Juan J. Alcalde de Santa Mónica, nia). En su juventud fué rista de un diario de San co. Después de haber obte des triunfos en vaudeville teatro, entró en el cine, cu se hizo sonoro, habiendo d tonces aparecido en numer lículas con gran éxito.

Italia establece un impuesto sobre el capital de las compañías que no tributaron para la guerra etiópica

Trata, al mismo tiempo, de atraer el capital extranjero, ofreciéndole exención del pago de impuestos a las gerencias y la garantía de que no será expropiado en caso de guerra

ROMA, octubre 20. (AP).—El gobierno italiano ha creado nuevos impuestos para hacer frente al costo del desenvolvimiento del Imperio y la participación de Italia en la competencia de armamentos.

Al mismo tiempo, el gobierno italiano ha tratado de atraer capital extranjero, ofreciéndole la exención del pago de los impuestos que gravan las gerencias, al mismo tiempo que garantiza a los capitalistas extranjeros que sus inversiones en Italia no sería expropiadas en caso de guerra.

Otro acuerdo importante fué la orden de organizar una milicia fascista en el Africa Oriental.

Aunque no se ha anunciado oficialmente la cantidad que representarán para el Tesoro los nuevos impuestos, en los centros autorizados se cree que dentro de un año sumarán 6.000 millones de liras.

El más importantes de todos es un nuevo impuesto del 10 por ciento sobre el capital en acciones de las compañías, las cuales, según el gobierno, se han beneficiado con la devaluación de la lira y otros negocios. Este impuesto solamente estará en vigor este año.

Otros impuestos afectan a la producción, trasciones mercantiles, ventas y papel legal. También se aumentará el impuesto sobre la estancia diaria de los turistas. Solo este grupo se espera que rinda 1.000 millones de liras anuales.

Virginio Gayda, explicando los nuevos impuestos en el periódico «Giornale d-Italia» dice que el impuesto sobre el capital más mil millones de liras que producirán los restantes aseguran a Italia un presupuesto nivelado dentro de dos años.

El déficit presupuestal es actualmente de 3.500 millones de liras. A base de los estimados de Gayda, el gobierno espera obtener 5.000 millones de liras por el impuesto sobre el capital.

Un comunicado que se dió a la prensa después de la reunión del gobinete dice que desde que Italia comenzó la campaña de Etiopía los tenedores de bonos del gobierno y los tenedores de la tierra se vieron obligados a pagar grandes sumas en virtud de los impuestos especiales que se establecieron y que el impuesto sobre el capital que ahora se establece vendrá a hacer que los que no contribuyeron a aquella campaña lo hagan en igual grado y medida que los bonistas y terratenientes.

La necesidad de dotar a Italia de equipo de guerra es resultado de «los programas de las demás naciones», dice la nota.

La invitación que hace el gobierno a los inversonistas extranjeros dice que todas las exenciones que se les conceden les serán aplicables siempre que inviertan dinero en el país antes del 31 de Diciembre de 1939.

La exención de impuestos sobre la herencia al captial extranjero será de veinte años. En caso de guerra, si el gobierno se viera obligado a apoderarse de alguna propiedad extranjera, se le abonarían compensaciones a sus dueños.

BELGICA NO HA DADO NADA A ALEMANIA A CAMBIO QUE RESPETE SU INVIOLABILIDAD

BRUSELAS, Oct. 20.— AP.— La declaración de Alemania reconociendo la inviolabilidad del suelo belga es «un feliz acontecimiento para la paz de Bélgica» dijo el ministro de Estado Paul Spaak hoy ante el Parlamento.

«No se ha firmado ningún tratado con Alemania, Francia o la Gran Bretaña», declaró contestando a las preguntas que se le hicieron.

«Bélgica no ha dado nada a cambio de la garantía alemana. No ha negado nada porque nada se le ha pedido», dijo Spaak agregando que Bélgica está dispuesta a aefenderse contra la agresión, venga de donde viniera».

EL JEFE DE LA POLICIA SECRETA DE CUBA, ESTA EN LOS ESTADOS UNIDOS

WASHINGTON, octubre 20. (AP). Encuéntrase en esta ciudad el Jefe de la Policía Secreta de Cuba, Eugenio Menéndez Martínez, que ha venido a estudiar los sistemas penales y de ejecución de leyes; conferenció largamente con su colega norteamericano, J. Edgar Hoover, y Arthur Wood, del Gabinete de Libertad Condicional.

Eugenio Menéndez irá a Nueva York y a Michigan para proseguir sus estudios.

DOS BARCOS ALEMANES CHOCARON EN ALTA MAR; SIETE PERSONAS MUERTAS

LONDRES, octubre 20. (AP). La Agencia Reuters, en un despacho fechado en Amsterdam, dice que siete personas perecieron ahogadas cuando dos buques alemanes chocaron durante la niebla a unas quince millas del canal del mar del Norte.

Los vapores «Westfalia», de 945 toneladas y «Schwalbe», de 842, chocaron violentamente, hundiéndose el primero.

La prensa alemana ataca duramente a Inglaterra acusándola de amparar a los judíos en sus actos agresivos

Los británicos—dice—están realizando horrores en Palestina, destruyendo las casas de los notables, adoptando medidas contrarias al decoro y la civilización y actos de crueldad

BERLIN, octubre 20. (Havas.) — Parte de la prensa alemana ataca enérgicamente a la Gran Bretaña por la adopción de disposiciones de represión en algunas zonas de la Palestina, principalmente las que se han promulgado contra los árabes.

El «Lokal Anzeiger» dice en un cintillo:—«La Gran Bretaña proyecta actos de violencia contra los árabes», «Represálias por dinamita», etc.

El periódico, en un comentario, dice que« mientras Checo-Eslovaquia maneja el «macuto de goma» contra el símbolo de la dinidad democrática, los ingleses combaten a los árabes que se resisten con cartuchos de dinamita.»

Agrega:—«Los árabes no protestan contra otra cosa, sino contra la atomización de su tierra que sería útil sólo a la Gran Bretaña, para favorecer a la judería internacional: los árabes oponen resistencia, mostrando ya todo esto el carácter de una lucha encarnizada entre ellos y los judíos que invaden su tierra bajo la cobija inglesa. Tienen que desacatar y desobedecer a los amos, a quienes detestan. Los británicos están realizando horrores en Palestina, destruyendo las casas de los notables, adoptando disposiciones contrarias al decoro y la civilización. Cualquier inglés de conciencia independiente, jamás toleraría semejante desatuero, ese acto de crueldad, propio del fariseísmo inglés.»

Alemania no volverá jamás a las imperfecciones democráticas

MUNICH, octubre 20. (Havas.) — Hablando el Dr. Alfred Rosenberg en el Congreso de Funciones del Estado Alemán, se refirió de un modo indirecto al discurso que el presidente Roosevelt pronunció en Chicago: Dijo:

«Protestamos contra la idea de que la libertad personal inmediata sea la base de la civilización; las democracias así lo proclaman. Mejor sería llamar la atención de la gente hacia la existencia de los negros y los judíos en los Estados Unidos que hacer carantoñas acerca del valor de la civilización y la democracia. Nosotros preferimos pasar por alto el mal talente de Washintgon, sus muecas. Los pretendidos progresos de los Estados Unidos no son, en verdad sino la retrogradación de la evolución histórica».

Afirmó que el Reich no renunciaría jamás al «honor alemán y a las leyes protectoras de la sangre.»

Terminó diciendo:

«Confundiremos a nuestros adversarios sin mantienen la pretensión estúpida de organizar la lucha contra nosotros. Nuestro fin no es otro sino realizar la unidad entre la doctrina nacional socialista, el pueblo y el Estado. Cuando se haya realizado esa unidad, podremos anunciar al Fuehrer que la Revolución ha triunfado.»

El Secretario de Comercio americano Roper, habló de la política de buena vecindad del Gobierno de E. Unidos

Dice que el único medio seguro de salvarse del nacionalismo y de la guerra es buscar la verdad y la mutua comprensión, y para ese fin uno de los sistemas mejores es el comercio

WASHINGTON, octubre 20. (AP). Daniel G. Roper, secretario de Comercio, declaró hoy que la política del buen vecino del gobierno había convertido las fronteras del Sur y del Norte de los Estados Unidos en «líneas imaginarias, fortificadas por la amistad y la buena voluntad y atravesadas por las caravanas del Comercio.»

Dijo que la política de buena vecindad hacia la América Latina puede facilitarse más mediante «un comercio sabia y liberalmente conducido».

El miembro del Gabinete fué el orador principal en una reunión del Rotary Club, que está celebrando el 25o. aniversario. El tema de la reunión fué «Avance de la comprensión y buena voluntad en las Américas.»

El tema del discurso de Roper fué «El comercio mediante la comprensión».

Los párrafos más salientes del discurso de Roper fueron:

«La corriente sanguínea del mundo pide una dieta de vida que sostenga el comercio internacional. Cuanto más libre sea el flujo, más rápida será la salud social, económica y política.

«El objetivo ha de conseguirse mediante el principio del mutuo beneficio de manera tan efectiva expresado en nuestro programa de convenios recíprocos. La experiencia de los Estados Unidos ha sido que el comercio con los países con las cuales se han negociado convenios ha aumentado más rápidamente que con los países con los que no tenemos tratados.

«Muchas de las dificultades de hoy resultan del hecho de que las líneas de alimentación del comercio deben ser alargadas y acaso aumentadas. Ciertamente deben mantenerse libre de impedimentos. En muchos casos el mal se debe a válvulas cerradas artificialmente, que pierden la entrada y salida de los recursos na de la tecnología que por de la naturaleza debe ser utili beneficio de toda la humani

«Las fronteras del Norte Estados Unidos han llegado neas imaginarias, fortificad amistad y la buena voluntad vesadas por caravanas de c El pueblo de este país ambi espíritu de amistad para países. Las naciones necesita nacimiento en términos de ciones constructivas con los

«El único medio de salvarse cionalismo y de la guerra es la verdad y la mutua comp Uno de los instrumentos más vos a esa finalidad es el come estabilidad de las relaciones micas del hemisferio occiden de salvarse de esa manera y tica de este principio tendrá fluencia constructiva sobre mundo.

«El futuro procedimiento tivo debe atender a lo sigui

«Primero: Una acción unida Américas para la publicación chos comprobados acerca de país, poniendo de relieve los cimientos constructivos y más bien que los prejuicios, y sucesos desmoralizadores. Tenecesitamos cultivar la fe, la y el respeto en los demás, ciendo sospechas basadas en nocimiento inexacto.

«Segundo: Cada país debe ducir en su sistema educativo estudio de los idiomas de los a fin de que cada país pueda ciar mejor la civilización y del otro y estar mejor preparado ra ayudarle a desenvolverse significa que ningún país ex los recursos de otro país.

«Tercero: Fomento de los viajes turismo entre las Américas mediante el anuncio y las facilidades de viajes.

«Cuarto: El estudio por cada de las necesidades sociales y económicas de los demás. Esto requiere abandono de los métodos de ventaboga, a fin de vender a los lo que necesita y no lo que desea venderle.»

M.E.C.D. 2016

Las dificultades del terreno y la gran resistencia de los chinos son la causa de la lentitud del avance

A pesar de todos los obstáculos, los nipones afirman que sus tropas siguen avanzando como un gusano, con un mínimo de bajas por su parte y causando a los chinos muchísimas

SHANGHAI, octubre 20. (Jueves). Los chinos disputaban hoy las noticias japonesa sen que se informaba que la infantería estaba avanzando lentamente a lo largo del frente de 25 millas al Norte de Shanghai.

Los chinos declaran que sus fuerzas, por medio de contra-ataques, han aislado y barrido a unos 200 japoneses en un punto.

En el Norte de China, los chinos dicen haber avanzado por los ferrocarriles de Peiping-Hankow y Tientsin-Pukow. También dan cuenta de que su aviación bombardeó la estación ferroviaria de Ping Yuan, en la provincia de Shantung, y destruyó un enorme depósito de municiones japonés.

Un despacho de Peiping dice, sin embargo, que una fuerza japonesa ocupó la margen Sur del río Tsing Schang, a 14 millas al Norte de Chang Teh-Fu, en el ferrocarril Peiping-Hankow, en el Norte de la provincia de Honan.

Los japoneses reconocen que su campaña en la provincia de Shansi, al Norte de Honan, encuentra dificultades en el terreno y en la resistencia de los chinos.

Un representante japonés, al anunciar «ligeras ganancias» en el frente de Shanghai, aseguró que los lentos progresos de las tropas japonesas se deben a las barreras que levantan los chinos y que complican las dificultades propias del terreno.

Los japoneses se ven obligados a abrir túneles debajo de las alambradas de los chinos y atravesar por redes de fortificaciones en las que se destacan las llamadas cajas de píldoras.

Los representantes japoneses dicen que a pesar de todas las dificultades, el ejército japonés continúa como un gusano con un mínimo de bajas contra enormes pérdidas para los chinos.

Chapei, área china en el borde Norte del Establecimiento Internacional de Shanghai, volvió a ser bombardeado ayer por sexagésima nona vez. Un corresponsal que ha podido visitar esa área, dice que todos sus edificios están destruídos y las fábricas saqueadas, pero que los chino continúan atrincherados y confiados.

El corresponsal de la Associated Press que visitó a Chapei —James A. Mills— dice que solamente un temblor de tierra o un ras de mar podrá arrojar a los chinos de sus trincheras, según le manifestaron los jefes militares.

Las calles están llenas de ruinas y de cristales de las ventanas, resultando difícil transitar por las mismas, donde se encuentran también fragmentos de los proyectiles lanzados por los buques de guerra de la escuadra japonesa.

SUPLEMENTO DIARIO EN ROTOGRABADO

DIARIO DE LA MARINA

ACTUALIDAD NACIONAL E INTERNACIONAL

LA HABANA, JUEVES, 21 DE OCTUBRE DE 1937

BIBLIOTECA NACIONAL JOSÉ MARTÍ HEMEROTECA

LAS ESPAÑOLAS marroquíes haciendo su entrada en la Plaza Mayor de Salamanca, durante la presentación de credenciales de Su Excelencia el Embajador alemán

ASPECTO PARCIAL de la Plaza Mayor de Salamanca, durante la presentación de Credenciales de S. E. el Embajador de Alemania

SAN SEBASTIAN. Lápida que da el nombre de Navarra al paseo por donde entró Beorlegui con sus tercios. Monumento levantado al coronel Beorlegui. La inscripción del pedestal reza así: «Al Coronel Beorlegui, la ciudad agradecida por haberla libertado del dominio de las hordas rojas»

ULTIMAS GRAFICAS DE LA ESPAÑA NACIONAL

DESFILE de fuerzas militares ante la tribuna de las autoridades que presenciaron el descubrimiento de la lápida del coronel Berolegui, en San Sebastián

PLAZA MAYOR de Salamanca durante la presentación de credenciales de S. E. el Embajador de Alemania, Von Stohrer

UN GRUPO de «Margaritas» de Salamanca en el patio de la histórica Casa de las Conchas, Cuartel General del Requeté. Sentados, el aviador cubano Agustín Parlá, la condesa de la Florida y el conde de la Florida. Comisario Carlista de Guerra

EL GENERAL Queipo del Llano conversando con un jefe militar, en la Plaza Mayor de Salamanca, durante la presentación de credenciales de S. E. el Embajador de Alemania

M.E.C.D. 2016

MARYLIN Stuart, bella bañista de Venice (California), frente a unos bellos cucuruchos para el Halloween y numerosas máscaras cómicas, se prepara para asistir a una exhibición (Foto Wide)

JAY GRAYBEAL, back del equipo de Oregón, agarrando [illegible] rante el encuentro con los muchachos de la Universidad de [illegible] lifornia, en el partido jugado en Los Angeles recientemente [illegible] de California vencieron, por un score de 34 a 14 (Foto [illegible]

EMBADURNADA con grasa y aceite pesado, Nancy Emery (izquierda) [illegible] observa a un grupo de muchachas tocadas igual que ella, durante los [illegible] festejos de «iniciación» de los estudiantes de la High School de Atlanta (Georgia, E. U.) Estas ceremonias, a costa de los novatos, son corrientes en los colegios y dan lugar a deliciosos ratos de humor entre los estudiantes (Foto Wide)

EL SR. STAMPS en acción. El ex campeón del Arco, en Cascada Range, al iniciar la caza del gamo, valiéndose de este medio primitivo (Foto Wide)

EN HOLANDA (Amsterdam). El doctor Max Euwe, de aquella ciudad (izquierda), campeón mundial de ajedrez, y el doctor Alejandro Alekhine, que fué campeón de 1927 al 1935, aparecen frente a frente durante el primer juego del campeonato mundial disputado en aquella ciudad. Los dos maestros han luchado denodadamente, conservando el campeonato el Dr. Euwe, que lleva un juego de ventaja a Alekhine (Foto Wide)

CESAR ROMERO endulza su vida con un Hot Dog, durante las competencias de comedores de «perros calientes», celebradas en Hollywood. A su lado: Marion Marsh y Richard Arlen gozan con la cara de Romero (Foto Wide World)

UN CONTINGENTE de legionarios americanos, bajo las [illegible] mandante Daniel J. Doherty (izquierda), fotografiado en el [illegible] Londres, donde se llevó a cabo una significativa ceremonia [illegible] los caídos durante la guerra europea (Foto Wide)

[illegible] Estas muchachas [illegible] yachts al [illegible] en Arrowhead [illegible]). Este es un [illegible] acuático del Sur de [illegible] (Foto Wide)

JULIO Katchen, pianista de 11 años de edad, que hizo su debut en la Orquesta de Filadelfia interpretando el Concerto en D Menor de Mozart. Su maestro (junto a él) Eugene Ormandy, asegura que el niñito Katchen tiene un brillante porvenir artístico (Foto Wide)

UN CAZADOR de gamos con ballesta. Es el señor J. M. Stamps, que fué campeón de Arco de los Estados Unidos, el cual, en recientes excursiones de caza por la Cascada Range, de Wenatchee (Washington), demostró la posibilidad de cobrar esas piezas valiéndose del arco y la flecha (Foto Wide World)

MISS JOSEFINA Gómez, de Los Angeles (California), frente a una rara y valiosa colección de objetos de arte aztecas (todos elaborados sobre calabazas). Serán presentados en el Quinto Concurso anual de «Calabazas», donde estarán representadas todas las familias (de calabazas, desde luego) del mundo (Foto Wide)

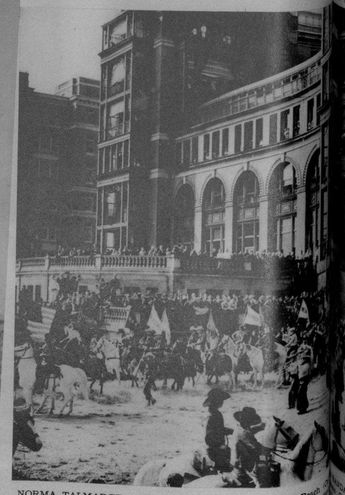

NORMA TALMADGE, dueña ahora de un hotel en Long Beach [illegible] nia). La ex artista de la pantalla mira su nueva propiedad. [illegible] mada por los públicos de la cinta de plata, inicia sus labores [illegible] es como dueña de un hotel que se llama nada menos que «Hotel [illegible] almirantes» (Foto Wide)

[illegible] bufa de Cow-boys, con nu[illegible] Cow-girls y niños, desfilando [illegible] del Bellevue Hospital, de [illegible] donde hicieron las delicias de [illegible] enfermos (Foto Wide)

MISS LOIS Fluent, perteneciente a la Orden del Rodeo, se prepara en Long Beach para una exhibición de «Gymkhana» nombre puesto a esta rueda que sirve para los futuros caballistas de los circos de Rodeo, que bien pudieron llamarse candidatos al «porrazo» (Foto Wide)

DIXIE Dumbar, la estrellita de la pantalla, ofreció a sus amigos y compañeros de Hollywood, un «party» en su hogar de la ciudad cinelándica. Con ella están (de izquierda a derecha) Betty Grable, Jackie Coogan, Eleanor Whitney, Wayne Morris, Michael Walen, Cecilia Parker, Natalia Draper y Mrs. Tom Brown (Foto Wide)

M.E.C.D. 2016

Las ARMAS de FUEGO necesitan este aceite especial

LUBRICA
LIMPIA
EVITA LA HERRUMBRE

ACEITE 3-en-UNO

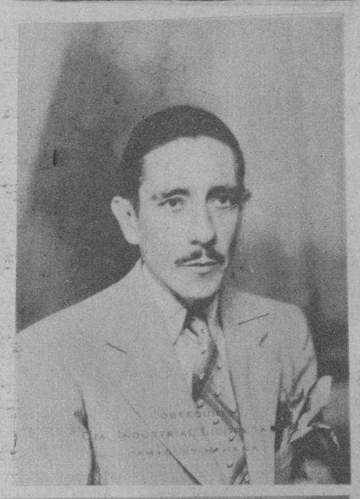

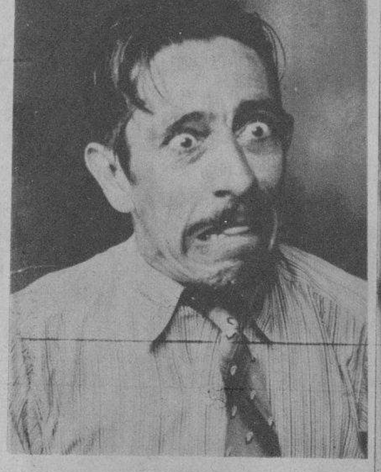

SR. MARIANO López del Barrio, conocido también por «El Lon Chaney Cubano» y «El hombre de las mil caras», quien tiene grandes facultades para triunfar en la carrera cinematográfica debido a las estupendas caracterizaciones que realiza. De ello ofrecemos una muestra en las presentes fotos (Fotos D. M.)

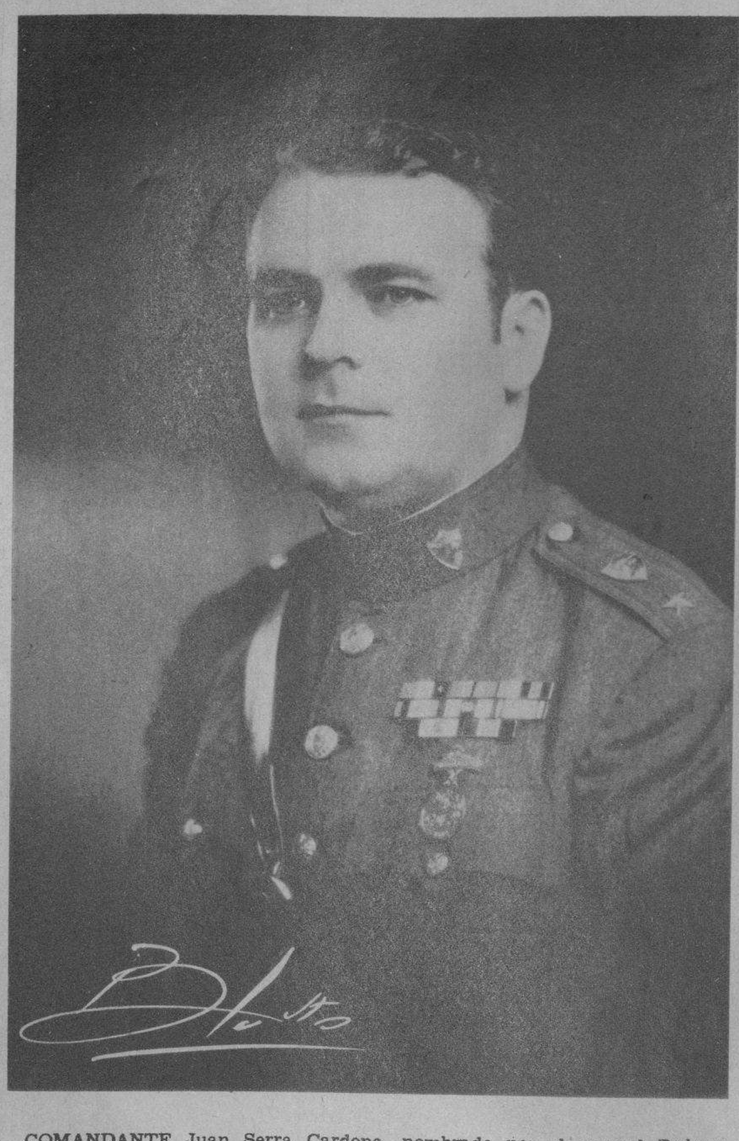

COMANDANTE Juan Serra Cardona, nombrado por el coronel Pedraza para comandar la Sección de Turismo de la Policía Nacional (F. D. M.)

DEL PERICO. Foto tomada en el patio de la residencia de los esposos Azcuy-Baldor, con motivo del cumpleaños de su hijito Arnaldo, cuya fiesta fué reseñada oportunamente por nuestro Corresponsal (Foto D. M.)

LOS MAS AFAMADOS BARBEROS LO USAN Y RECOMIENDAN

Sr. Jaime Fraginals
co-propietario de
"La Internacional"
Manzana de Gómez
Habana

● Humedezca su cabello con RHUM QUINQUINA DE CRUSELLAS, fricciónese durante unos segundos... después péinese.

NO importa el lugar a donde usted concurra... la hora que sea... la ropa que vista... En todos los momentos es indispensable que usted conserve su cabello bien peinado, si quiere destacar su personalidad.

El tratamiento diario con el RHUM QUINQUINA DE CRUSELLAS elimina la caspa, fortalece el cabello evitando su caída, facilita el peinado y caracteriza a quien lo usa, por su perfume fino y agradable.

Use diariamente el RHUM QUINQUINA DE CRUSELLAS y observe como su cabello está más limpio, sano, suave y atractivo... y como se mantiene bien peinado durante todo el día.

10¢. 20¢. 35¢. 60¢. y $1.00

RQ-9

Sintonice la CADENA CRUSELLAS

BERTA SINGERMAN recibe el homenaje del estudiantado de Lima (Perú). En la sala de actas de la Facultad de Letras de la Universidad San Marcos, de Lima, aparece la gran recitadora con el decano doctor Horacio Urteaga y el poeta y catedrático José Gálvez, durante el homenaje que le ha rendido el estudiantado de Lima, en este mes de octubre. Berta Singerman ha realizado con éxito una serie de recitales poéticos en Lima. Actualmente se dirige al Ecuador prosiguiendo su tournée por América (Foto Lima)

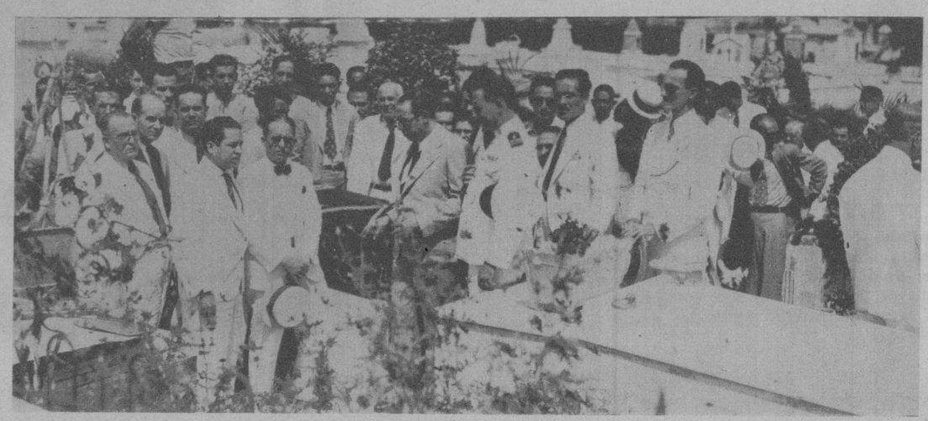

MOMENTOS en que era sepultado el cadáver de la señora Carmen Torres, viuda de García, madre de nuestro Corresponsal en Santiago de Cuba, Alberto García Torres. El acto del sepelio resultó una sentida manifestación de duelo. Fué presidido por el Gobernador Pérez André, autoridades civiles y militares, periodistas y representaciones de todas clases sociales (F. D.)

CONCURRENCIA a la Asamblea de Farmacéuticos y Prácticos celebrada en los salones del Centro Gallego, reunida en sesión extraordinaria donde se integró la Cámara Mercantil de Farmacia de la República de Cuba. En este acto tomó posesión del cargo de Letrado Asesor el comandante doctor José Figarola Infante (Foto D. M.)

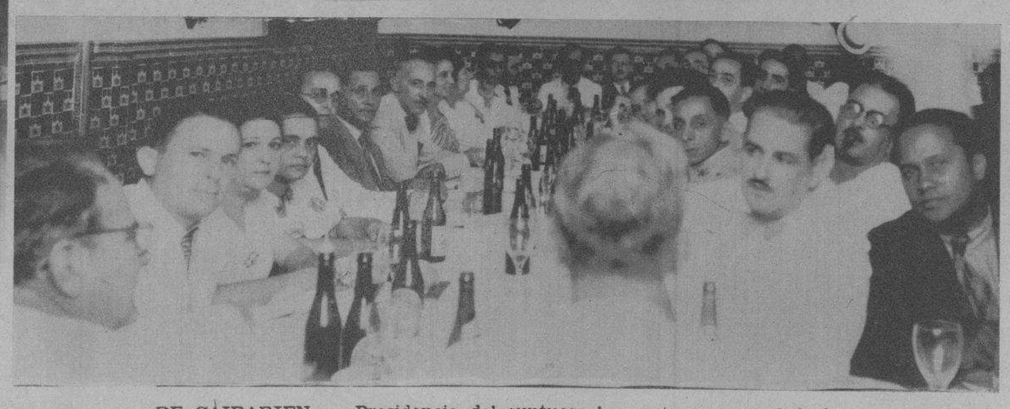

DE CAIBARIEN. — Presidencia del suntuoso banquete con que fué obsequiado el ex Alcalde y Presidente del Ayuntamiento señor Francisco Bolaño y Santiago, con motivo de haberle concedido el Ayuntamiento de esa población, a petición de la Prensa, el título de «Funcionario Público Ejemplar» (Foto D. M.)

LA PRIMERA CONSTRUCCION DE «PREVISORA LATINO AMERICANA, S. A.»—Fotografía tomada durante el importante acto en que se firmó la escritura de la compra del terreno situado en Ave. de Columbia esq. a Sta. Petronila, Marianao, propiedad de la señora Valentina Fernández Arias, el cual ha sido adquirido por PREVISORA LATINO AMERICANA, S. A., para construir una de las modernas casas que distribuyen periódicamente entre los asociados de tan poderosa institución comercial. Actuó como Notario el doctor Domingo Romeu y Jaime, y por la PREVISORA LATINO AMERICANA, S. A., los señores Ismael López Alvarez y Alberto García Cantón. La escritura fué firmada en las Oficinas de la Compañía, situadas en San José entre Prado y Consulado. La construcción comenzará dentro de pocos días (oFto D. M.)

No dañe sus uñas con esmaltes ordinarios

Los esmaltes ordinarios, de fabricación poco esmerada, resecan las uñas; endurecen la cutícula y la agrietan. Por esto en Cuba toda dama elegante insiste en usar Cutex, el esmalte para uñas de calidad superior, reconocido en todo el mundo. Los tonos Cutex son vistosísimos y están en boga. Ensaye hoy mismo este esmalte perfeccionado que no se espesa en el frasquito. ¡Dura hasta la última gota! No se desprende ni descolora.

CUTEX
ESMALTE PARA UÑAS

RAQUEL Lanz, la bella atleta del San Carlos, que es una figura de atracción en el Campeonato Junior de Basket Ball, que esta noche ofrecerá su segundo programa. Raquel es también candidata a Reina Deportiva de los estudiantes del Instituto (Foto D. M.)

Un Baño de Perfume

JABON DE HIEL DE VACA DE CRUSELLAS

El Jabón de Hiel de Vaca de Crusellas, blanquea y suaviza el cutis. Además, su abundante espuma, impregnada con el intenso perfume característico de este jabón, deja la piel de todo el cuerpo envuelta en una exquisita fragancia.

El jabón de Hiel de Vaca de Crusellas, proporciona, al más reducido costo, un baño deliciosamente perfumado.

Las envolturas del Jabón de Hiel de Vaca de Crusellas se canjean por bonos para el "Concurso del Millón"

HV 16-R

SINTONICE LA CADENA CRUSELLAS

M.E.C.D. 2016