1A SECCION 1

SERVICIO DE ASSOCIATED PRESS
Esta queda autorizada para usar nuestro servicio y noticias de información.
HILO DIRECTO CON NUEVA YORK

DIARIO DE LA MARINA

EL DIARIO DE LA MARINA es el periódico más antiguo de Cuba. Fué fundado en el año mil ochocientos treinta y dos.
SERVICIOS ESPECIALES DE ESPAÑA

1A SECCION 1

AÑO CV.—NUM. 220 — ACOGIDO A LA FRANQUICIA POSTAL — LA HABANA, MIERCOLES, 15 DE SEPTIEMBRE DE 1937.—SANTOS ALBINO, PORFIRIO Y VALERIANO — TIEMPO PARA HOY: BUENO. — PRECIO: 5 CENTAVOS

onfírmase la rebelión anarquista en Gijón y el fusilamiento de jefes rojos y vascos

CORDADA LA SUMISION DE CATALUÑA AL GENERAL FRANCO-DICE "LE MATIN"

e halla la perturbación en la misma latitud de Stgo. de Cuba

IMPRESIONES

...Marcelino debió explicar, aunque fuese de pasada, por qué fué ...ndo su hermano en Barcelona, ...en un régimen de ley no se ...e la punición de ciertos hechos ...antes no hayan sido declarados ...s, y el de albergar en su casa ...sacerdote no aparece en el Código Penal español que regía en la ...en que al hermano de Don ...lino lo **depuraron.**

...Don Marcelino que él no está ...mérica para justificar o defen... los anarquistas de la F. A. I. ...los comunistas de la U. G. T., ...fueron los que dieron buena ...a de su pobre hermano por ha...escondido a un virtuoso sacerdote. ...que él está aquí para cantar las ...s de la República democrática. ...es que a esa República nadie la ...como no se entienda por ata... las divergencias de todo orden ...suscitan en el seno de los regí...s liberales y que constituyen la ...subrayada y subyugadora carac...a de éstos. Precisamente el fra...del levantamiento de Sanjurjo, ...años antes de la gran revolu... prueba que no había entonces ...España ni en el Ejército la sufi... animosidad contra la Repúbli...para suprimirla. Pero San... que fracasó en 1932, hubiese ...en 1936, porque la República, ...nada por sus panegiristas de ...se había hecho incompatible ...vivir y la dignidad de la in... mayoría del pueblo español ...el instante en que los Azañas ...charon a andar electoralmente ...el pabellón rojo y rojinegro de ...nistas y anarquistas.

...de ese instante, la pugna entre ...árquicos y republicanos cesa de ...fútil, y principia entonces la ...batalla entre principios políti... sociales absolutamente antagó...s que se repelen con violencia, ...no admiten, que no pueden ad... conciliación de ninguna clase, ...o que afectan a lo medular de ...a en el triple orden moral, in...ual y material.

...En esa lucha está España, y no ...otra. A nadie interesa por modo ...ial el retorno de la Monarquía ...prevalecimiento de la República. ...do se discute la sustancia, lo ad...poco importa; y sólo los ciegos, ...torpes o los obligados por su si...ción pueden negar que en España ...á luchando por la esencia mis...no de un régimen político, sino ...a cultura secular: la cristiana. ...s bárbaros del siglo—aquellos a ...se refería Macaulay hace noven...años como seguros destructores en ...siglo XX de la civilización occi...al—, esos bárbaros hace tiempo ...han llegado, y resulta ciertamente ...o más anodino, infantil y hasta ...mbroso que cuando en bandadas ...ontenibles van arrasándolo todo a ...paso, se nos quiera obligar a de...s expedito el camino por su ca... de aliados circunstanciales de ...buenos señores liberalísimos y ...gresísimos, pero que no tuvieron ...rúpulos en coligarse imprudente...te con ellos para apoderarse del ...er.

...eanos Don Marcelino. Es tarde ...para convencer a América que del ...nfo de los Durruti, de los Lister, ...los Atadell y de los Kleber depen... la salvación de la democracia es...ñola. Esos deliciosos sofismas se los ...audirán ciertas turbas y ciertos ...mbres que acudieron a oírlo como ...enes asisten a una casa de socorro ...que les alivien algún dolor; en ...caso, el muy punzante de ver có... España se le va a Stalin de entre ...dedos.

...Pero los que poseen criterio pro...tienen que reírse de esa dialéc... peregrina de que ha hecho usted ...para convencer a esa pobre gen...del puño cerrado de que mientras ...batallas gane Franco más se ...oxima a su perdición final.

Yo le doy las gracias, en nombre de ...que piensan como yo y en el mío ...bién, de que rehuya usted tan ele...e y generosamente todo conflicto ...sus adversarios renunciando a ...ar batallas. Si esta renuncia fuese ...nitiva e irrevocable, yo recabaría ...éxito del general Queipo de Lla... que renunciase, a su vez, a sus ...rias. Y en esta forma, todos con...os. Para ustedes, todas las victo... verbales; para los nuestros, todas ...inútiles victorias guerreras. Y así, ...edes convenciendo y nosotros ven...ndo, podríamos, quizás, entender... convenirnos o arreglarnos.

J. I. R.

14 de Septiembre de 1937.
Señor Director del DIARIO DE LA MARINA.
Ciudad.

Sin propósito polémico alguno; sin ...menor deseo de influir en las con...ciones de su periódico, que ratifi... ahora, con una posición que no ...uto ni envidio, respecto a la gue...de España, se me va a permitir ...gesto de elemental urbanidad de ...estar a una pregunta con una ...uesta.

En las «Impresiones» suscritas por J. I. R. y aparecidas en la primera columna de la primera página del DIARIO DE LA MARINA de hoy, se formula esta interrogación: «Si Franco y los suyos son unos traidores por haberse sublevado contra un régimen legal ¿cómo, entonces, la República española exaltó, honró y casi deificó la memoria de Fermín Galán y García Hernández, los sediciosos de Jaca?» Muy claro. Cuando Galán y García Hernández, en diciembre de 1930, se sublevaron —y téngase en cuenta que lo que la República honró no fué el acto de la sublevación sino la muerte que se les impuso como sanción por haberse sublevado—; cuando Galán y García Hernández, en diciembre de 1930, se sublevaron, en España existía, desde 1923, un régimen de Dictadura que había anulado la Constitución, disuelto el Parlamento, suprimido todas las libertades y prohibido a la opinión pública expresar dentro de la ley su voluntad. Contra ese régimen evidentemente ilegal que, en 1930, determinó la sublevación de Galán y García Hernández, se habían sublevado anteriormente personas tan bien vistas por el DIARIO DE LA MARINA como los generales Weyler, Queipo de Llano y Cabanellas; como el comandante Ramón Franco, que fué quien realizó su vuelo sobre Madrid y contra la Dictadura al día siguiente del fusilamiento de Galán y García Hernández; como el doctor Marañón; como D. José Sánchez Guerra, jefe del partido monárquico conservador que se expatrió para conspirar desde París y de donde volvió para acaudillar también la sublevación.

Cuando Franco, en julio de 1936, se ha sublevado, había en España, por el contrario, una Constitución; funcionaba el Parlamento, y acababan de celebrarse unas elecciones legislativas que las primeras en acatar fueron las derechas, unidas ahora a la sublevación de los agresores de la legalidad. Es decir: en julio de 1936 había lo que no había en diciembre de 1930: un régimen legal. Un régimen tan legal, como el que existe, por ejemplo, en Francia, y que por el hecho, no de sublevarse contra él, sino de ser discutido con violencia, determinó que el Vaticano, que en Francia respeta la legalidad, produjera contra los monárquicos de **l'Action Francaise** la excomunión.

Sin otro empeño que el de contestar con una respuesta a una pregunta y restablecer la verdad, le envío estas líneas que aclaran actitudes que a los partidarios de la claridad ha de interesar no queden oscuras.

Le saluda,

Marcelino DOMINGO

Sin ánimo polémico tampoco y sí con el de contribuir con unas cuantas bombillitas a la iluminación deslumbrante de Don Marcelino, publicaré mañana la réplica a esta contestación que, desgraciadamente, no me ha convencido.

J. I. R.

ANUNCIASE QUE SU INTENSIDAD ES MUY GRANDE

En caso de que no cambiara de ruta, podría afectar a la provincia oriental cubana

Los tres observatorios citadinos: Belén, Nacional y de Aviación Militar coinciden en que al Nordeste de Antigua existe una perturbación ciclónica. El primero de éstos, sin embargo, señaló anoche a las diez que se trataba de un meteoro de peligrosa intensidad, situado en la latitud de Santiago de Cuba.

He aquí las observaciones del Padre Gutiérrez Lanza:

«Observaciones recibidas a última hora muestran que la anormalidad que anunciamos esta mañana al nordeste de Antigua ha resultado ser una avanzada de perturbación ciclónica que se ha presentado al caer de la noche a unas 300 millas al nordeste de dicha isla.

«Es ya de peligrosa intensidad y su rumbo probable será al oestenoroeste.

«Se encuentra a la altura, en latitud, de Santiago de Cuba.

«A poco que se incline al norte del oeste, como debe inclinarse, dejará de ser peligro para Cuba.

«Las observaciones de la mañana, nos permitirán determinar con más precisión el rumbo de la trayectoria».

La ruta de la perturbación

El Observatorio Nacional dió, al mediodía de ayer, la siguiente nota:

«La perturbación ciclónica que anunciamos el sábado, se hallaba a las siete a. m. con intensidad desconocida todavía, de modo aproximado a unas trescientas millas hacia el nordeste del grupo norte de las Antillas Menores, moviéndose hacia el oeste-noroeste. Presiones casi normales existen en el mar Caribe y en la mitad norte del golfo de México con buen tiempo, y ligeramente bajas en el extremo sur del golfo.

«Pronóstico para hoy, miércoles:

«Buen tiempo, excepto algunas turbonadas. Calmas y vientos flojos a moderados variables»

JACKSONVILLE, Sept. 14 (AP).—Anuncia el Gabinete del Tiempo que dentro de la zona de sus pronósticos, a 350 millas al N.E. de la isla de San Martín, una de las que integran el grupo de Barlovento en las Antillas Menores, se ha formado una tormenta que se mueve con rumbo O. y N.N.O., o sea, casi por la misma ruta que tomó la que el domingo por la noche pasó cerca de Bermuda.

La oficina del Gabinete en San Juan de Puerto Rico dice que el fenómeno se acompaña de viento de galerna y quizás vientos huracanados hacia el centro.

He aquí el vapor mercante español «Cantabria», que transportó a buen número de fugitivos del Norte de España cuando las tropas nacionalistas entraron en Santander. El barco encalló en la playa de Lacanan, cerca de Bayona y a su alrededor puede verse a una parte de los cuatrocientos cincuenta refugiados que conducía.

Nuevo servicio médico para atender con mayor eficiencia a la salud de los niños en las escuelas públicas

Higiene Escolar ha organizado «teams» de especialistas que visitarán las aulas. Todos los casos sospechosos de tuberculosis serán reportados. Investigación sobre becas

Un nuevo servicio para las escuelas públicas acaba de organizar el doctor Aníbal Herrera y Franchi Alfaro, director del departamento de Higiene Escolar.

Se trata de unos «teams», integrados por un oculista, un otorinolaringólogo y un optometrista, que recorrerán las escuelas de cada zona periódicamente, además de los médicos inspectores del departamento, a fin de que examinen a aquellos alumnos a quienes se suponga enfermos de los ojos, la garganta o los oídos y dicten las medidas oportunas para su curación y para evitar el contagio en los casos en que sea susceptible de producirlo.

Con motivo del inicio del curso escolar, los médicos, dentistas y enfermeras del departamento han reanudado sus trabajos por las escuelas, sin abandonar el que venían realizando en los dispensarios médicos y dentales.

El doctor Herrera ha señalado a cada uno de los facultativos de Higiene Escolar los centros que le corresponde visitar, a fin de que cada treinta días hagan por lo menos una visita a cada una.

Dichos facultativos habrán de intensificar asimismo su cooperación al Consejo Nacional de Tuberculosis, reportando al Dispensario provincial todos los casos sospechosos, y dictarán charlas de divulgación en las escuelas públicas durante los actos cívicos que se efectúan en las mismas los viernes.

Con objeto de aumentar el provecho de estas charlas, el departamento se propone establecer distintos premios, que serán adjudicados a los escolares que redacten los mejores comentarios sobre los asuntos tratados en ellas.

Se piden profesoras adjuntas para la Normal de Kindergarten

De las cuarenta plazas que constituyen el cupo de la Escuela Normal de Kindergarten de la Habana, 23 han sido ya adjudicadas a las aspirantes que presentaron certificados de estudios de las Escuelas Primarias Superiores: 13 de las oficiales y 10 de las privadas.

Quedan, pues, sólo 17 plazas para distribuir entre las que resulten aprobadas.

En vista de ello, la doctora Ada Godínez, directora de la Escuela Normal de Kindergarten, ha solicitado de la Secretaría de Educación que se aumenten en cuarenta las plazas de alumnas, nombrándose algunas profesoras adjuntas o auxiliares más para poder dividir al alumnado en dos grupos, pues la capacidad de las aulas no permite otra cosa.

Obtienen que se prorrogue el lanzamiento

Una comisión de padres de escolares, de los que concurren a las escuelas públicas 30 y 60, visitó ayer, en compañía del administrador escolar del distrito de la Habana, al doctor Gabriel García Galán, al propietario de la casa donde se encuentran establecidas, sita en Escobar 170.

Obtuvieron del mismo la promesa de prorrogar la petición de lanzamiento de dichas escuelas hasta el día 27 de los corrientes, a fin de ver si en el entretanto se puede obtener el crédito necesario para aumentar los alquileres proporcionalmente.

Se abrirá una investigación

El jefe de la sección de Instrucción Superior, doctor Manuel Febles, se propone abrir una investigación sobre las becas de estudio de la Escuela Nacional de Pintura y Escultura de San Alejandro, ya que ha recibido denuncias de estudiantes que se valen de ardides para continuar indefinidamente en el disfrute de las mismas.

De acuerdo con dichas denuncias, los citados alumnos terminan sus estudios en una sección y matriculan asignaturas de las otras para que no se extinga su derecho.

Se calculan en diez o doce las becas que serían sacadas a oposición de llevarse a cabo dicha investigación.

Por lo pronto, el lunes 27 comenzarán los ejercicios para cubrir dos de ellas, que se encuentran vacantes: una, de la sección de Pintura, y otra de la de Escultura.

Italia no acepta que la Gran Bretaña y Francia se repartan "la parte del león", dejándola a cuidar el Tirreno

Créese, no obstante, que una segunda proposición, en la cual se ampliara su radio de actividades, pudiera ser base de un arreglo, para que actuara en la vigilancia

ROMA, septiembre 14. (AP.)—Italia se ha negado esta noche a unirse a la patrulla del Mediterráneo mientras los buques de guerra franceses e ingleses se reserven la parte del león.

La respuesta italiana a la invitación que se le hizo para que se adhiriese a los acuerdos de Nyon exige «absoluta paridad», de lo contrario, agrega:

«La situación que resultaría sería inaceptable.»

Los círculos políticos señalan, sin embargo, que la respuesta italiana no cierra la puerta a la eventual participación de Italia. Se limita a pedir que Inglaterra y Francia den alguna forma de paridad a la flota italiana.

Cuando la respuesta italiana era entregada, más de cien buques de guerra ingleses y franceses se concentraban en el Mediterráneo para buscar y hundir a los buques «piratas» que participaron en los ataques a los buques mercantes.

Los intereses vitales de Italia en el Mediterráneo, asegura la respuesta, le impiden aceptar «nada que no sea la absoluta paridad con las demás naciones en cualquiera zona del Mediterráneo.

Conceder a Italia solamente el derecho a patrullar las aguas de sus propias costas no satisface al gobierno, dice la nota, mientras el control «práctico» del resto del Mediterráneo se lo reservan Inglaterra y Francia.

Un comunicado de prensa italiano revela que Alemania apoya la actitud italiana, habiéndose llegado a una inteligencia entre las dos naciones antes de la entrega de la respuesta.

Aunque la nota está redactada en términos lacónicos, en los centros informados se abriga la esperanza de que Italia no ha tomado una actitud irrevocable y que puede llegarse a un acuerdo sobre la «paridad absoluta» con la Gran Bretaña y Francia.

Estos centros basan sus esperanzas en la frase «parece inaceptable» que usa la nota en vez de «no es aceptable». Dicen que deja abierto el camino para la aceptación por Italia de otro ofrecimiento.

Indignada por la acusación rusa de que los submarinos italianos habían hundido barcos rusos en el Mediterráneo, Italia se negó a asistir a la conferencia de Nyon. El Canciller Hitler dió su apoyo al primer ministro Mussolini, manteniéndose alejada también Alemania de la conferencia.

La nota italiana, que fué entregada a los Encargados de Negocios de las Embajadas inglesa y francesa en Roma, dice:

«El gobierno fascista ha examinado el arreglo adoptado por los representantes de las potencias que participaron en la conferencia de Nyon así como el memorial de fecha 13 de septiembre entregado por los Encargados de Negocios de Francia y la Gran Bretaña.

«Por esos documentos se ve que solamente el mar Tirreno, en el caso de que Italia se adhiriese, le sería confiado para el ejercicio de las medidas de vigilancia estipuladas en dicha conferencia, mientras que prácticamente las mismas medidas en todo el Mediterráneo se confiarían a las flotas francesa e inglesa.

«La situación que resultaría para Italia parece inaceptable. Sus vitales intereses en el Mediterráneo y el hecho de que por ese mar pasan las líneas de comunicación italianas determina la necesidad de que este país tenga condiciones de absoluta paridad con cualquiera otra de las naciones en todas las zonas del Mediterráneo.»

Se cree posible en los círculos británicos en Roma que la Gran Bretaña y Francia puedan acordar que se dé a Italia una porción mayor que el mar Tirreno.

Desmienten los funcionarios de la Air France que uno de sus aeroplanos haya sido atacado por los Nacionalistas

PARIS, septiembre 14. (AP.)—Los funcionarios de la Air France han desmentido la noticia dada en Valencia por el ministerio de Defensa relativa a que uno de sus aeroplanos que volaba desde Marsella a Barcelona había sido atacado por un avión nacionalista.

Los funcionarios agregan que el martes se realizó el vuelo regular sin incidentes.

El aeroplano en cuestión sale generalmente de Marsella a las 4 de la mañana y hace enlace en Barcelona con el avión de Casablanca, regresando a Marsella entre las 3 y las 4 de la tarde.

Terminaron diciendo que el aeroplano de hoy llegó de regreso a Marsella a las 3.22 de la tarde.

LLEGARON A UN FIRME ACUERDO LOS DELEGADOS

Hubo dificultades iniciales a causa de la disparidad entre las dos delegaciones reunidas

PARIS, septiembre 14. (Havas).—Según el corresponsal de «Le Matin» en Hendaya, las reuniones celebradas recientemente entre los delegados de Cataluña y los franquistas han llegado a un acuerdo por el cual se operará el sometimiento de las cuatro provincias catalanas.

Las primeras conversaciones fueron muy laboriosas debido a que las condiciones impuestas por los representantes de Cataluña y los delegados Franco eran tan disímiles y antagónicas que por completo resultaba imposible el acuerdo.

El comandante Troncoso, jefe de la guarnición de Irún, fué el que inició los primeros contactos con los delegados rojos. Estas negociaciones han entrado ya en el plano de los arreglos, que, según el criterio dominante, progresarán ahora a ritmo acelerado.

Troncoso también estuvo en las pláticas que determinaron la rendición total de Santander.

Desórdenes en Cataluña a la llegada de heridos del frente de Aragón

BILBAO, septiembre 14. (Havas). La Radioemisora Nacional comunica que las negociaciones para la rendición de Cataluña han continuado en los mejores términos y que en breve se dará a conocer el pacto por la cual se determina.

Refiriéndose a las operaciones de guerra, la Estación dice que en el frente de León los nacionalistas han continuado el avance al interior de las posiciones rojas, tras de batir a los rojos en las crestas montañosas. El avance que se ha realizado es mayor de seis kilómetros.

Comunica la misma radioemisora que en Barcelona y otras ciudades catalanas se han producido graves disturbios a causa de haber llegado gran número de heridos del frente aragonés.

QUIERE DESCANSAR EL CONDE DE COVADONGA

MIAMI, Fla., Sept. 14 (AP). — El Conde de Covadonga manifestó que no quería hablar ni de política ni de sus problemas matrimoniales, por que sólo quiere descansar.

Ayer llegó de la Habana y se propone permanecer aquí hasta el día 14, en que regresará para comparecer ante los jueces en la demanda que le ha interpuesto su esposa, señora Marta Rocafort

Pertenece a la K. K. K. un juez y senador de E.U.

Este descubrimiento resta interés a otras noticias y escandaliza a Norteamérica

NUEVA YORK, septiembre 14. (Exclusivo).—El escándalo en la prensa al saberse que el juez del Tribunal Supremo Senador Hugo Black tiene tarjeta de asociación perpetua en el Ku Klux Klan ha eliminado de las primeras planas de los diarios todas las noticias internacionales hoy.

Black, que está actualmente en Londres en viaje de vacaciones, se ha negado a hacer comentarios. Igualmente ha sucedido en la Casa Blanca.

Algunos dirigentes políticos en Nueva York, mentando el caso, dicen que nada tendría de particular porque todos los políticos del Sur pertenecieron al Klan durante la duración de esa Institución.

«El Klan en su principio no incluía elementos terroristas y la mayor parte de los protestantes del Sur eran miembros honorarios o efectivos de la organización. Sin la bendición del Klan nadie entraba en la política en algunos Estados. Sin embargo, Black derrotó al candidato del Klan, Tom Heflin, en Alabama.»

Aunque el Congreso trató una vez de investigar las actividades terroristas de que se acusó al Klan, nunca se llevó a cabo la investigación. En ningún Estado ha sido declarada ilegítima la organización; pero existe una prevención enorme contra la institución alegándose que fomenta el odio de razas, especialmente contra la de color, contra los católicos, los judíos y razas no anglosajonas.

Belarmino «El Minero», líder del pronunciamiento que deja establecida, mientras llegan las tropas de Franco, la República Anarquista en Gijón. Su primer paso fué romper con Valencia

ESTA NUEVAMENTE EN SERVICIO EL «BALEARES»

LONDRES, Sept. 14 (Havas)—Despachos de la agencia «Reuter» fechados en Gibraltar, informan que el crucero nacionalista, «Baleares», que se hallaba sufriendo reparaciones en los astilleros de Cádiz, pasó hoy en dirección al Mediterráneo.

RECONOCEN LOS ROJOS ALGUNOS DE SUS REVESES

En el parte oficial confiesan que en Asturias y Aragón anda mal su causa. Ataque a Madrid

VALENCIA, septiembre 14. (AP.) Un comunicado del Ministerio de Defensa del Gobierno de Negrín reconoce que los nacionalistas están alcanzando éxitos en distintos frentes de batalla, especialmente los de Asturias y Aragón.

Después de informar que los aviones de Franco han estado activos en la frontera de Cataluña con Francia, realizando repetidos ataques con el objeto de cortar las comunicaciones entre la España roja y la vecina república, declara que los aeroplanos nacionalistas estuvieron activos a lo largo de la costa catalana.

Un importante puente ferroviario de Culera ha sido bombardeado. Los aviones nacionalistas descendieron desde las nubes, atacando con fuego de ametralladoras a los aeroplanos del Gobierno que daban escolta a los buques mercantes cerca de la frontera.

El comunicado del Gobierno de Valencia acusa también algunos reveses de los rojos en el norte de España y en Aragón.

Después de haber sido demoradas una semana las fuerzas de Franco (según Valencia por la resistencia de los rojos; según otras fuentes de información, por causa de la lluvia), los nacionalistas rompieron las líneas del Gobierno cerca de Mazuco en Asturias, y en el frente de Aragón recuperaron la posición de Los Cabezas de Buena.

Los nacionalistas de León ocuparon el monte Cueto, pero fueron rechazados cuando trataron de apoderarse de Abacas, dice el comunicado del Gobierno.

Un fuerte ataque de la infantería, apoyado por un barrage de artillería, obligó a las tropas del Gobierno a retirarse de la Calaba de Casares.

Premiados varios funcionarios del Gobierno mexicano por el Gobierno de Valencia con Cruces de Isabel la Católica.

CIUDAD MEXICO, septiembre 14. AP. El Embajador de Valencia, Félix Gordón Ordás hizo entrega hoy de las condecoraciones concedidas por el Gobierno rojo a varios funcionarios mexicanos.

El Gobierno de Valencia, como reconocimiento a los servicios prestados a la causa bolshevique española, concedió Cruces de la Orden de Isabel la Católica al Subsecretario de la Guerra, Manuel Avila Camacho, al secretario de Relaciones Exteriores, Eduardo Hay; al secretario de Comunicaciones, Francisco Mugica y al general Heriberto Jara, comandante de la zona militar de Veracruz.

En la primera página de nuestra sección del Rotograbado aparece una foto—la del doctor Eastman—sin el correspondiente pie. A la hora de grabar nuestras páginas, debido a la temperatura, se desprendió. Para que nuestros lectores puedan salvar la omisión de la leyenda de la foto, la reproducimos aquí. Es como sigue:

UN DOCTOR EN CIRUGIA PLASTICA en San Sebastián (España).—Es mister Eastman Sheehan, profesor de Cirugía Plástica de la Escuela Policlínica de New York, que llegó a la capital de Guipúzcoa, donde curará a numerosos heridos. El doctor Eastman sirvió en el Ejército británico durante la guerra, y se ha sumado a las fuerzas del general Franco, para rectificar los rostros de numerosos mutilados, tanto en San Sebastián como en Zaragoza y Salamanca.

(Foto Wide).

Los españoles residentes en la Argentina, están exentos de cumplir con los deberes militares con la España roja

BUENOS AIRES, septiembre 14. (AP).—La Embajada del Gobierno rojo de Valencia ha dado una nota a la prensa, informando que el Ministro de Defensa ha decidido eximir del cumplimiento de los deberes militares a los españoles residentes en la Argentina.

BELARMINO "EL MINERO" JEFE ACRATA, PRETENDE HUNDIR BARCOS LLENOS DE REHENES

Motiva el golpe la venganza contra Valencia que, por temor a los mineros en el futuro, no les prestó ayuda contra Franco. Fusila a los que rindieron dos ciudades

LOS PRISIONEROS CONFIRMAN EL ESTADO CAOTICO QUE CONFRONTAN BAJO LA ANARQUIA EN ASTURIAS

HENDAYA, septiembre 14. (AP.)—Las noticias aquí recibidas dan cuenta de que los anarquistas se han hecho dueños de la ciudad de Gijón, destituyendo a las autoridades del Gobierno de Valencia y ejecutando a los jefes militares que «perdieron a Bilbao y Santander».

El repentino golpe de Estado ha dado por resultado la ruptura de relaciones entre el nuevo régimen ácrata de Gijón y el Gobierno rojo de Valencia.

Se ha proclamado dictador de la pequeña república de Gijón Belarmino Tomás, quien inmediatamente ordenó el arresto del Estado Mayor del Ejército de Asturias.

También se sabe que han sido encarcelados en Gijón varios expertos militares extranjeros que formaban parte del ejército rojo.

Mientras tanto, una columna nacionalista continúa su lento, pero constante avance desde el sur por los Picos de Europa. Esta columna y otras dos más que avanzan por la costa tratan de unirse para llevar a cabo un asalto general contra Gijón, último puerto del Gobierno, ahora de los anarquistas, en el norte de España.

Uno de los primeros actos de los anarquistas fué llenar dos buques con presos políticos, a los cuales comunicaron que si los nacionalistas vuelven a bombardear a Gijón, serán hundidos los dos buques con su carga humana.

El cambio de régimen en Gijón no ha servido para contener la retirada de las fuerzas del Gobierno, las que siguen cediendo terreno en el norte. Han abandonado sus trincheras, en las montañas bajo el terrible castigo de las fuerzas nacionalistas.

Mientras sus compañeros tratan de completar la conquista del norte de España, los nacionalistas de los alrededores de Madrid interrumpieron la calma de estas dos últimas semanas bombardeando la parte oeste de la ciudad con grandes bombas y minas.

Los defensores de Madrid contestaron con fuego de ametralladora y cañones antitanques.

Los miembros del Estado Mayor del Ejército rojo de Madrid han expresado la opinión de que antes de que comience el invierno esperan que los nacionalistas desencadenen una nueva ofensiva sobre la capital.

En los mismos centros se predice que los nacionalistas tratarán de separar a Cataluña del resto del territorio del Gobierno marxista, avanzando desde Teruel al Mar Mediterráneo. De esta manera privarían al Gobierno de Valencia del concurso de las industrias catalanas y, lo que es más importante, de la comunicación con Francia, que no podría hacer llegar a Valencia ni armas ni municiones ni soldados ni víveres.

La ciudad de Port Bou, en la frontera con Francia, fué atacada durante la noche por los bombardeadores de Franco, los que destruyeron uno de los puentes ferroviarios.

Al parecer ha reinado tranquilidad en el frente de Aragón.

El Ministerio de Defensa de Valencia dice que un aeroplano de la Air France fué derribado por los nacionalistas.

VALENCIA, septiembre 14. (AP.) Un comunicado del Ministerio de Defensa del Gobierno rojo informa que los aeroplanos nacionalistas atacaron a un avión comercial perteneciente a la Air France.

Agrega el comunicado que el aeroplano francés fué atacado mientras realizaba un vuelo desde Marsella a Barcelona.

Fué derribado el avión francés con fuego de ametralladoras y se encuentra seriamente averiado.

Rebelión cantonalista en Asturias

FRENTE DE MADRID, septiembre 14. (Havas).—La Radio de los Requetés comunica que según informaciones llevadas al frente nacionalista por los milicianos que se han rendido, se ha proclamado la República cantonalista en Asturias, quedando al frente de ella Belarmino Tomás, inspirador de la asonada. Tomás ha roto las relaciones con el régimen de Valencia, por estimar que los rojos han pretendido hacer cuanto han podido por impedir que sea auxiliada Asturias, a causa del temor que tienen de que triunfando los mineros intentasen formar un régimen sindicalista libertario.

Varios jefes militares le han prestado acatamiento, después de lo cual han procedido a juzgar, según se ha declarado, a los que ordenaron la retirada de Bilbao. Entre los que están sometidos a juicio se cuentan los jefes vascos.

Consolidándose los nacionalistas en la Pola de Gordón, podrán proseguir el avance.

SALAMANCA, septiembre 14. Havas.—El parte oficial del G. C. G. emitido a las 8 p. m. dice principalmente lo siguiente:

«Ejércitos del Norte, frente de Asturias: Los nacionalistas prosiguen el avance a despecho del mal tiempo; han ocupado a Mazugo y las alturas que dominan la población, al oeste de Peña Villa y Peña Labra.

«En el frente de León, las columnas nacionalistas prosiguen el avance, ocupando las cumbres de Cueto Negro; llegaron a las proximidades de Los Elleros; también se han posesionado de las minas de Santa Lucía, Villar del Sert y los cerros que dominan a la Pola de Gordon. En esta última ciudad, tan pronto como los nacionalistas entraron procedieron a consolidar las líneas de flúido, los acueductos y las acequías.

Ejércitos del Centro, frente de Aragón: Nuestras tropas, tras de haber contenido los ataques rojos de ayer en el sector de Valdescalera, penetramos en el avance en dirección a los principales reductos rojos. El enemigo dejó sobre el campo los cadáveres de 300 individuos, con sus equipos».

La resistencia roja en las cumbres leonesas.

FRENTE DE LEON, septiembre 14. (Por Georges Bottó, Corresponsal especial de la Agencia Havas).—La resistencia de los rojos en el frente leonés es muy fuerte. Nosotros recorrimos la línea León-Oviedo, examinando las posiciones que acaban de conquistarse.

También asistimos al ataque de los nacionalistas a las alturas situadas al norte de la Pola de Gordón, sobre el camino de San Pedro de los Burros.

La línea en este sector es muy ondulada; ciertas cumbres están en manos de los rojos, mientras que otras han sido ya conquistadas por los nacionalistas. Para desalojar a los mineros, las huestes de Franco se ven en la necesidad de emplear una violenta preparación de artillería sobre cada trinchera, atacando después por ondas sucesivas, llegando algunas veces a los ataques cuerpo a cuerpo, violentísimos, realmente salvajes.

El general Mujica nos ha manifestado que jamás había encontrado resistencia tan intensa en los rojos, en este frente, al menos. Sin embargo, supone que con el avance lento que él realiza, las tropas del general Aranda pueden adelantar también por el norte, desde Oviedo.

La resistencia roja es comprensible, máxime cuando se sabe que los que allí se encuentran, cogidos dentro de la tenaza nacionalista, están decididos a perecer; la mayor parte de ellos tienen tales cuentas pendientes con la justicia, que no podrán someterse.

HOY SE INICIA EL RECESO EN LA CAMARA

Vista la imposibilidad de celebrar sesión estos días, debido a la ausencia de numerosos congresistas, en la Cámara se adoptará hoy el acuerdo extraoficial de comenzar el receso.

Tal es la impresión recogida por nosotros en aquel cuerpo colegislador, y en tal sentido se interpreta la solicitud hecha por el presidente doctor Martínez Fraga, al levantar ayer la sesión extraordinaria y rogar a los representantes concurrieran esta tarde, a las tres.

PINTURA MURAL QUE CALUMNIA A PUERTO RICO

Constituye además un insulto intolerable. La hizo el pintor norteamericano Rockwell Kent

WASHINGTON, Sep. 14. (AP)—El Comisionado Residente de Puerto Rico, Santiago Iglesias, dijo hoy que está preparando una protesta al secretario Ickes y al Director de Comunicaciones contra la pintura mural de Rockwell Kent, representando a Puerto Rico, que se ha colocado en el nuevo edificio de Correos.

«La pintura no representa en lo absoluto a Puerto Rico —dijo Iglesias— y deseo evitar que el pueblo americano piense que representa nuestra cultura. No es otra cosa sino una perversa propaganda contra nuestro país».

El doctor Rafael Martínez Nadal, presidente del Senado de Puerto Rico, declaró que la pintura mural es una calumnia y un insulto a Puerto Rico porque presenta «a un puñado de africanos medio desnudos» recibiendo una carta aérea de los esquimales.

En pintura mural se lee: «Puerto Rico miuniera ilaptiumun Ke ha chimmel-eulakut angayoraacuti Amna kitchimi autimmim chuli wapticum itti cleooratatig ut».

Este mensaje fué traducido por Vilhjalmur Stefansson, explorador ártico, como una exhortación en kuskowin, uno de los dialectos esquimales, y dice:

«Al pueblo de Puerto Rico nuestros amigo. Adelante. Cambiemos jefes seamos todos iguales y libres».

Iglesias y el senador Martínez Nadal dicen que el mensaje carece de significación en la Isla.

«La pintura mural no es Puerto Rico en absoluto», declaró Iglesias, «Es una tontería, pero no Puerto Rico.

SUMARIO DE ESTA EDICION

Se anuncia que después de la sesión de hoy, la Cámara tendrá un receso de dos meses. Política 2
El juicio de Andrea Barrios. El problema de las oposiciones a Cátedras en la Universidad 3
Editoriales. Colaboraciones. Caricatura de Roseñada. . . 4
Sociales 5-7-9
Teatros, Cines, Gacetillas . 6-8
En breve desaparecerán los barrios de indigentes de la Habana 10
Rusia impide los buenos deseos de Italia de mantener la paz en Europa. Cables de España 11
Deportes 12-13
Un delegado de Hitler estudia en Cuba las comunicaciones aéreas Información general 14
Habaneras. Crónica Católica 15
Mercado del azúcar. Valores. Mercantil 16
Clasificados 17-18-19-20-21
Italia y Alemania defienden la civilización, no exportan doctrinas. Cables del mundo entero 22

Exija el suplemento en ROTOGRABADO con esta EDICION

M.E.C.D. 2016

SE ANUNCIA QUE DESPUES DE LA SESION DE HOY LA CAMARA HA DE ACORDAR UN RECESO DE DOS MESES

LA ASAMBLEA CONSTITUYENTE VUELVE A SER TOPICO DE ACTUALIDAD PARA LOS REPRESENTATIVOS DE LA POLITICA

No se explica el presidente de la Cámara los motivos que haya tenido el líder del C.N.D. para renunciar

También se sorprende de «la forma pública en que produce su renuncia, sin previo conocimiento del Comité Parlamentario a que se debe y al que pertenece»

El doctor Antonio Martínez Fraga suscribió ayer las declaraciones que transcribimos más abajo en relación con la renuncia presentada por el líder del CND en la Cámara, doctor José Ferrer Morejón:

«Mucho me ha extrañado la renuncia que con carácter irrevocable ha presentado mi distinguido y querido compañero doctor José Ferrer Morejón, del cargo de presidente líder del Comité Parlamentario del Conjunto Nacional Democrático, no obstante ser ésta la segunda vez que ello ocurre. Mucho más me ha extrañado los motivos en que fundamenta su decisión, así como la forma pública en que lo produce, sin previo conocimiento ni resolución por parte del Comité Parlamentario a que se debe.

Me unen al doctor Ferrer Morejón, afectos y consideraciones mutuas que nada ni nadie puede quebrar; causas más que bastantes que lo autorizan a exponerme su variación de criterio al respecto de cualquier asunto, o del enfoque, visión o interpretación sobre cualquier problema legislativo o de orden parlamentario.

No comparto en forma alguna, el criterio expuesto públicamente por mi distinguido compañero, en cuanto a que constituya un motivo de su irrevocable decisión, «de que no hay nada ni nadie que conmine al hombre público al silencio disciplinado cuando con éste puede vulnerarse en un ápice su dignidad y decoro personal». Y no comparto su criterio, en tanto pueda constituir un motivo fundamental de su renuncia, habida cuenta de que ni en el Comité Parlamentario del CND ni en la Cámara de Representantes, que me honro en presidir, existe ni ha existido nunca, factor de clase alguna, que bajo ningún aspecto pueda redundar en perjuicio de la dignidad y decoro de ninguno de mis compañeros del Cuerpo que a todos nos honra, y que especialmente ha enaltecido al querido compañero.

Es muy lamentable la decisión de mi buen amigo el doctor Ferrer Morejón y al respecto, desde luego, resolverá el Comité Parlamentario del Conjunto.

(f.) **Dr. Antonio Martínez Fraga**
Presidente de la Cámara de Representantes.

Se pospuso de nuevo la reunión del Comité Congresional del CND.—Hoy se celebrará Consejo de Secretarios.—Declaraciones de Martínez Fraga sobre la renuncia de Ferrer Morejón.—Se anuncia una reunión de ortodoxos y renovacionistas liberales.—Próximo mitin del Bloque Revolucionario.—Parte del litoral pasará a ser propiedad del Estado.—Hoy se tratará la Ley de O. P. en la Cámara.—Dos brillantes actos celebrará este organismo en breve.—Descubrimiento de un cuadro al óleo de Martí.—Y entrega de 200 tomos de obras cubanas al Embajador de México.—No hay agua en el Capitolio.—Muy optimista el Coronel Amiell con relación al éxito del Plan Trienal.—No hay audiencias para hoy en Palacio.—Actividades en la mansión palatina ayer.—El Jefe de Estado visitó el Bosque de la Habana.—De Política Menuda.—Notas Sintéticas del Congreso.—Rápidas.—Noticias de la Secretaría de Gobernación.—Otras actividades políticas.

MOVIMIENTO POLITICO

APUNTES DEL DIA

EL SORTEISMO

¿Cómo negarlo? Cada vez que el Sorteo acuda al palenque de la Cámara sin más armadura que su conciencia, sin más escudo que su derecho, sin más escolta que la de los senadores y sin otras armas que la justicia, hallará, en el corazón intrépido y arisco de los representantes, insospechados alientos para combatirlo con bravura, y en su brazo membrudo y fuerte hallará ímpetu y coraje para arrojarlo violentamente del salón de sesiones.

Es una fatalidad, lamentable para la minoría parlamentaria; pero mientras en el atlético pecho de los señores diputados arda la llama del heroísmo, el Sorteo estará condenado a la humillación y a la derrota.

Tanta repugnancia, tanta aversión, tanta agresividad se extinguirán en la Cámara sólo con la vida de los representantes; y es muy posible que mucho después del último suspiro, del aliento postrero, flotará sobre los pupitres, a ras de las alfombras, sobre las columnas del hemiciclo, en la placa de los micrófonos y en el fanal de la cúpula del Capitolio, por mucho tiempo, su iracunda protesta contra el Sorteo.

Todo lo anterior viene a decir que, de un modo resuelto y definitivo, sin que ningún motivo les haga variar de conducta, los señores diputados no consentirán en sortearse aunque de ello dependa la renovación de la Cámara en abril de 1938.

¿Ni siquiera en el caso de que el Tribunal Supremo de Justicia declarase inconstitucional el decreto 680, que es el punto fundamental en que apoyan su contumaz adherencia al acta?—preguntará, sin asomo de malicia, el ciudadano curioso.

—Con todo y un fallo adverso del Tribunal Supremo los representantes continuarán rechazando con tenacidad irreductible a fórmula cortesía alegando que sólo a la Constituyente—libre y soberana como la soñaron los Apóstoles—le corresponde decidir, por ministerio popular, de la suerte de los congresistas.

De lo expuesto puede colegirse que el asunto no tiene vuelta de hoja.

A muchas gentes les preocupará la actitud de la Cámara por lo que pudiera interesar a la opinión pública, pero no hay que tomar la cosa tan a pecho: la opinión pública sabe de sobra cuán segura va en la nave que guían los padres de la patria, porque va derechamente a puerto seguro, abrigado y bonancible; y por otra parte, ¿qué importancia tiene a sus ojos un Congreso por cuatro años sobre un Congreso por dos?

La opinión pública, que posee una memoria excelente, no ha olvidado la historia de la vieja de Siracusa.

"Fueron detenidos anoche en una riña 24 cocineros".

RAPIDAS

Pasarán a ser propiedad del Estado y uso público cierta parte del litoral que disfrutan particulares.

¡A bañarse, muchachos!...

Existe la impresión de que la Cámara acordará un receso a partir de la sesión de hoy.

Si no se desmiente la idiosincrasia criolla, tendremos gran actividad legislativa cameral, ya que siempre ocurre lo que no se espera...

Pudimos comprobar ayer que falta el agua en el Capitolio.

Hay quien dice que está estancada en el Senado...

El Jefe del Estado visitó ayer el Bosque de la Habana en compañía del Secretario de Obras Públicas y otras personalidades.

Bueno ¿y qué?

Dice Marino López Blanco que el PUN enfocará toda su campaña a un solo objetivo: la Constituyente...

¿Aceptando la impopular enmienda de Fernández Mederos desechando la reorganización de los partidos?

El Coronel Baizán celebró una extensa entrevista ayer con el sub-Secretario de Gobernación, doctor Rodríguez Pintado.

He ahí dos jefes punistas con arraigo...

En unas declaraciones, mitad elogios y mitad censuras, el doctor Martínez Fraga lamentó la renuncia de Ferrer Morejón.

Lo está endulzando y con el mazo dando...

Leemos: «Actividades de los populares en el interior.»

¿De qué oficina?...

El liberalismo matancero, opina un viejo político de la «Atenas de Cuba» está en plena crisis.

Dele una taza de tila y un baño de pies...

Observa Gustavo Herrero: «Hay hombres que atacan desde la oposición que no tienen autoridad para hacerlo o que graduán su oposicionismo por las ventajas que logran obtener o asegurar».

¡Cómo conoce el elemento!...

Se anuncia una reunión de miembros del Ejecutivo Nacional del Partido Liberal con los integrantes del Comité Gestor de Pro-Renovación, para buscar un contacto armónico.

Ya lo hemos dicho: en definitiva, liberales...

Declara el representante «Fico» López que «toda la historia del Partido Liberal está hecha en el dolor y en el sacrificio.

¡Tiene fibra este muchachito!...

El doctor Néstor Carbonell, refiriéndose a su ingreso en el Comité Liberal de la Cámara, dijo: «He retornado a mi casa de la que circunstancialmente me hallé alejado».

Cuando era húmeda y fría, su comfort, dejaba mucho que desear...

Ruega Zenón Zamora que no se hagan campañas personales, «porque la hora es de unión».

Eran las tres de la tarde cuando mataron a Lola...

Afirma Lorié Bertot que en Jiguaní existe un estado de «discordia» entre la masa y el jefe municipal señor Dellundé.

No es para menos, se llama: Discórides...

A última hora se anunció ayer que hoy se celebraría Consejo de Secretarios.

Estarán enterados los ministros de que no habrá calor...

Para hoy ha sido anunciada de nuevo la aprobación del Crédito para reponer a los cesantes de Obras Públicas

¿.....?

"Acentúanse los indicios de otro ciclón".

De política menuda

Por el Liberal Nacional

Antonio F. de León Sotolongo, concejal del Ayuntamiento de Real Campiña y miembro del Ejecutivo Municipal Liberal de Aguada de Pasajeros, nos envía unas manifestaciones sobre la renovación liberal.

A juicio del señor León Sotolongo, la constitución de Directorios, desde el nacional hasta los de barrios, pondrá en actividad a la gran fuerza política que es el Partido.

El liberalismo villareño, con el doctor Madrazo a la cabeza —dice nuestro comunicante— se hará considerar como el partido de mayoría. Los valores que tengan que quedar en reserva, han de admitir esa situación, que es de sacrificio, para llevar adelante la nave liberal.

EL CND EN ARTEMISA GANA AFILIADOS, DICE PEREZ GALAN

Ayer charlamos brevemente con el dinámico legislador y político pinareño señor Manuel Pérez Galán, quien se encuentra muy optimista con relación al estado del CND en Vueltabajo.

Pérez Galán nos afirmó que en una visita que había hecho a la Junta Municipal de Artemisa había comprobado que sólo cuarenta y cinco afiliados al Conjunto se separaron del Partido para seguir al General Menocal.

«Sin embargo —continuó diciéndonos el señor Pérez Galán— el CND en dicho término municipal ha tenido un aporte de más de un millar de afiliados que, siguiendo las inspiraciones del General Montalvo han solicitado su inscripción.»

Terminó diciéndonos el citado congresista que en estos días hará un nuevo recorrido por la provincia acompañado de su compañero en la Cámara y correligionario señor Antonio Duarte.

Reconquistará el Estado parte del litoral habanero

Los edificios, playas, etc. construídos en él pasarán a poder de la República

El representante Lucas A. Cambó llevó a la Cámara ayer una proposición de ley al amparo de la Ley de Sagua, mediante la cual, desde la marea más alta, 12 metros de terreno hacia el interior de la costa son de la propiedad exclusiva del Estado y uso público.

Dice así la Proposición:

Artículo Primero: Se deroga en todas partes el Decreto No. 994 de 6 de Julio de 1932, por el incumplimiento que señala la cláusula número 12 del mismo, pasando a ser propiedad del Estado y uso público, la parte del litoral al que el mismo se refiere.

Artículo Segundo: Los edificios, playas y demás mejoras que en dicha parte del litoral, hayan sido costeadas por los antiguos concesionarios, pasan a ser propiedad del Estado y uso público, como indemnización al tiempo que hubieron de disfrutar de la misma.

Artículo Tercero: El Poder Ejecutivo y el Secretario de Justicia, quedan obligados al cumplimiento de esta Ley, que entrará en vigor tan pronto se publique en la Gaceta Oficial de la República, quedando derogadas todas las Ordenes, Decretos-Leyes y demás disposiciones en cuanto se opongan al cumplimiento de la misma.

Notas sintéticas del Congreso

Una Comisión del Realengo 18

Visitó ayer la Cámara de Representantes una nutrida comisión de la Asociación de Productores Agrícolas del Realengo 18, compuesta de su presidente Lino Alvarez, Gil Hierrezuelo, Egberto Salazar, Rafael Milanés, Miguel Angel Figueredo, los que representan a cinco mil familias, que trabajan y viven en el Realengo 18 desde la terminación de la guerra de independencia.

Esta Comisión visitará al Presidente de la República, al Jefe del Ejército Constitucional, al Presidente del Senado, al Presidente de la Cámara.

El objetivo de esta comisión es el de buscar la cooperación del Congreso para que se apruebe la Ley del doctor Lamotte, que soluciona el problema de tan debatido Realengo 18, el cual ha ocupado más de una ocasión la atención pública, por los distintos pleitos sostenidos para su posesión.

De aprobarse la mencionada Ley las cinco mil familias que con el trabajo de sus manos se buscan la subsistencia quedarán a cubierto de los continuos ataques de los geófagos.

Falta el agua en el Capitolio

Desde hace varios días viene faltando el agua en el Capitolio, aun para atender los servicios más indispensables.

Las llaves capitolinas no dan una sola gota del líquido elemento pese a las repetidas quejas que se han venido formulando al Acueducto.

Esto ha originado la protesta de algunos representantes que nos ruegan traslademos su queja al Alcalde la Habana.

Es primera vez que esto ocurre en el Capitolio, ya que mientras el acueducto estuvo administrado por el Departamento de Obras Públicas, nunca se produjo un hecho tan singular.

El Capitolio posee un aljibe con capacidad para medio millón de galones de agua.

Si esta falta en el Palacio del Congreso ¡que será en otros lugares!

Para la reconstrucción de Vertientes

El representante por la provincia camagüeyana, doctor Emilio Luaces, presentó a la Cámara, una proposición de ley para que sean concedidos los beneficios de un sorteo extraordinario para la reconstrucción del pueblo de Vertientes, en el Municipio de Camagüey, destruído en su zona más importante por un incendio.

Firman con el doctor Lauces esta iniciativa los también congresistas camagueyanos Walfredo Rodríguez, Juan Cabrera, Fernández Roque y Ambrosio Morejón.

DOS BRILLANTES ACTOS SE CELEBRARAN EN LA CAMARA DE REPRESENTANTES

Tenemos noticias de que en la segunda quincena del presente mes de septiembre, tendrán efecto en la Cámara, dos brillantes actos de una gran significación patriótica.

En el primero será descubierto en el salón de la Presidencia de este Cuerpo un retrato al óleo de José Martí.

En el segundo se procederá a la entrega oficial de doscientos volúmenes de obras cubanas sobre Martí, lujosamente encuadernadas, al Embajador de México en la Habana, S. E. señor Cravioto, quien las remitirá a la Biblioteca del Congreso Nacional de su país.

A dichos actos serán invitados el Presidente de la República, coronel Laredo Bru, y el Jefe del Ejército, coronel Fulgencio Batista.

Asistirán los secretarios del Despacho, los congresistas y autoridades civiles y militares.

"Lloyd George ve en el Japón una fuerte amenaza".

Manifiéstase optimista en extremo el líder cameral del PUN al hablar del futuro de la citada agrupación

Estima que en la Habana conquistarán muchos puestos de delegados para la Constituyente. El Partido ayudó a viabilizar el Plan Trienal. Mirando hacia Bayamo

Ayer encontramos al Dr. Marino López Blanco en los pasillos del Palacio Presidencial.

Breves minutos charlamos con el líder del PUN en la Cámara de Representantes.

En el curso de la charla, el doctor López Blanco contestó del siguiente modo al cuestionario que le hubimos de formular:

En la Habana obtendremos más Delegados

El Nacionalismo se anima al impulso popular de la Constituyente. Para los que no creen en nuestras masas, el tiempo se las hará ver. Con seguridad, sólo puedo hablar de la provincia de la Habana, y no vacilo en afirmar que todos los partidos contendientes, seremos el que mayor número de Delegados obtenga. Y, si no, ya veremos.

La revolución con una interpretación cubana

No hay que olvidar el papel histórico del PUN. Nadie nos puede negar nuestra condición revolucionaria aunque somos un partido centro en el cuadro de las inquietudes nacionales. La revolución sólo puede hacerse con una interpretación netamente cubana, sin imitaciones; y ella está en marcha.

Viabilizado el Plan Trienal en el Congreso

La actitud parlamentaria del Nacionalismo no podía ser otra. El Plan Trienal es un propósito revolucionario, con el sentido, con la ponderación que el Nacionalismo encarna. La Revolución a través del Gobierno y por el Gobierno. Reformar los fines públicos, es la verdadera Revolución.

El voto sobre la reorganización

Voté en favor de la reorganización de los Partidos, aunque desde luego aduje que ese acto electoral debía concretarse a la consulta de los afiliados y no a la circulación periódica de los partidos políticos.

Los Nacionalistas se preparan

Ya se mueven los Nacionalistas en la Habana con inusitada severidad, preparando su despliegue de fuerzas para la Constituyente. Por mi parte he de darle el máximo aporte de mis esfuerzos.

Sobre el acto de Bayamo

Confío en que la concentración en Bayamo será un exponente indiscutible de nuestra grandeza.

Existía ayer la impresión de que la Cámara Baja recesaría a partir de hoy hasta el mes de noviembre

Dícese, sin embargo, que estas vacaciones han de ser condicionales y que los representantes pueden cesar en su descanso para discutir la nueva ley de amnistía

Tampoco celebró ayer la Cámara de Representantes las anunciadas sesiones.

A las tres fracasó la sesión por haber concurrido al hemiciclo solo sesenta congresistas.

A las seis, por haber respondido a la lista no más de setenta.

Cuando, comprobada la falta de quorum en esta última asamblea, se levantaba el acto, el Presidente Martínez Fraga rogó a los señores congresistas que estuviesen presentes en la sesión de esta tarde, miércoles, a las tres.

Recesará la Cámara

Según impresiones recogidas por los repórters, los representantes acordarán esta tarde un receso de la Cámara hasta el primer lunes de Noviembre en que se abrirá la Cuarta Legislatura del décimo séptimo período Congresional.

Para el caso de que el receso sea convenido se establecerá que las vacaciones quedan sujetas a la condicional de las sesiones extraordinarias que se estimen necesarias a fin de discutir los proyectos de leyes del Senado sobre la Amnistía y el Código Electoral.

Para tratar ta nimportantes asuntos la Cámara puede ser convocada en cualquier momento.

La orden del Día

La orden del día para la sesión ordinaria de esta tarde consta de 402 asuntos y 25 lecturas de Dictámenes.

La Ley de Obras Públicas

Se tiene entendido que en la sesión ordinaria de esta tarde la Cámara aprobará el proyecto de Ley del Senado concediendo un crédito de $200.000,00 destinado a reponer en sus cargos a los 411 cesantes en el Departamento de Obras Públicas.

LOS CESANTES DE OBRAS PUBLICAS

Una nutrida comisión, representando a los 411 empleados cesantes de Obras Públicas, visitó ayer al Presidente de la Cámara al objeto de solicitar una vez más, su cooperación, para que sea aprobada la Ley que soluciona la angustiosa situación que confrontan.

El Presidente prometió hacer todo lo que esté a su alcance para que sea aprobada esta Ley.

PALACIO

Despachando asuntos

El Jefe del Estado no concedió ayer audiencias oficiales.

La mayor parte del día estuvo despachando asuntos administrativos con el Secretario de la Presidencia doctor José Enrique Bringuier.

Todas las cuestiones pendientes en la Dirección General quedaron resueltas por el señor Cristóbal Muñoz y sus subalternos.

El Secretario de Gobernación

El coronel Emiliano Amiell, Secretario de Gobernación concurrió a informar al Presidente de su visita al pueblo de Artemisa, en Pinar del Río, con motivo de la inauguración de un cuartel para las Fuerzas Armadas.

El Secretario añadió que estaba muy complacido de las obras inauguradas y que mientras duró su estancia en aquella localidad recibió la visita de las autoridades de diversos términos municipales a las que encontró en la mejor disposición de ánimo para emprender la campaña de intensificación del Plan Trienal.

Dijo que las autoridades municipales cooperan directamente con los Gobernadores Provinciales, informando de sus actuaciones relativas al referido programa de tres años, al Secretario de Gobernación..

No hay audiencias

El Jefe del Estado no ha señalado audiencias para el día de hoy, según se informó en la Secretaría de la Presidencia.

Luis R. Miranda

El ex-Subsecretario de Estado y alto funcionario del Protocolo de este Departamento comandante Luis Rodolfo Miranda estuvo en Palacio a solicitar audiencias para algunos diplomáticos extranjeros acreditados en la Habana que desean hacerle entrega al Presidente de sendas cartas autógrafas de Jefes de sus respectivos Gobiernos.

Añadió el comandante Miranda que está pendiente la ceremonia de presentación de credenciales del nuevo Ministro del Brasil.

Una biblioteca

Informó a los repórters el Jefe del Registro de Extranjeros señor Garcerán que en breve será establecida una biblioteca en dicho Departamento.

Buscando compensaciones

Interesándose por compensaciones para correligionarios estuvieron ayer en Palacio los congresistas Rosa Anders y Ambrosio Morejón.

El gobernador Pérez Lara

Estuvo en Palacio el señor Roberto Pérez Lara, Gobernador de Camagüey, quien hizo las siguientes manifestaciones:

«El plan económico social o Plan Trienal, ha sido aportado por el actual Gobierno como obra y programa administrativo y constructivo. Tanto el Presidente de la República como su creador el Coronel Batista han solicitado el concurso del pueblo cubano y nosotros los Gobernadores Provinciales que ocupamos estos altos puestos por la voluntad del pueblo, estamos en el deber de cooperar a su realización. De ahí que todos mis esfuerzos y entusiasmos lo dedique a esta magna obra.

El Presidente visitó el bosque de la Habana

Tres horas estuvo ausente de Palacio durante la mañana de ayer el Presidente de la República.

A las nueve en compañía del Secretario de Obras Públicas Ingeniero Max Borges, del señor Luis Machado, Presidente de la Asociación Amigos de la ciudad, del ingeniero Ruiz Williams, y del ayudante presidencial teniente López Alfonso, abandonó la mansión palatina el Jefe del Estado.

A las doce del día regresó nuevamente a Palacio. Se informó que el Coronel Laredo Bru había ido a inspeccionar las obras que se vienen realizando en las márgenes del río Almendares donde se construye el Bosque de la Habana.

El Jefe de Estado recorrió los distintos trabajos realizados hasta ahora.

Una entrevista

Pare darle cuenta de su labor en favor del Plan Trienal, se entrevistó con el Secretario de Gobernación el Gobernador de Camagüey, Roberto Pérez Lara, uno de los delegados del liberalismo renovado. Pérez Lara aprovechó su visita al Coronel Amiel, para informarle de problemas administrativos de su Provincia.

Sobre política liberal dice Pérez Lara, que ha estado en varios e importantes cambios de impresiones con los significados elementos del liberalismo camagüeyano.

Marino López Blanco

Marino López Blanco líder del PUN en la Cámara, dijo al salir de Palacio que los nacionalistas habaneros desarrollan una inmediata acción intensa en favor de la Constituyente para llevarla a cabo lo más rápido posible.

Balbina Remedios

La doctora Balbina Remedios, nos habló en Palacio de sus empeños y esfuerzos por que la Cámara coadyuve con ella a la aprobación de las Leyes que tiene presentadas en defensa de la mujer y del niño.

Domingo Ruiz Piña

Domingo Ruiz Piña, Alcalde Municipal de Candelaria, ha celebrado varias entrevistas con distintos jefes del Partido Liberal, declarando que el Jueves de esta semana iniciará un recorrido por el interior de su provincia en viaje de propaganda y unificación liberal.

No se reunió el pleno cenedista de ambas Cámaras

Algunos representantes se reunieron luego, sosteniendo un cambio de impresiones

Para las diez de la mañana de ayer estaba señalada la reunión del Comité Congresional del CND, al objeto de seguir tratando sobre los asuntos que motivaron su primera convocatoria, a saber: fijación de la línea política a seguir en el futuro con respecto al Gobierno; situación de los afiliados al Partido en relación con las compensaciones burocráticas; y problema del sorteo.

La primera reunión celebrada al efecto no tuvo gran trascendencia a causa de que no llegó a un acuerdo definitivo, sino que se acordó la permanencia de la sesión hasta otra oportunidad.

En esa otra ocasión, según informamos oportunamente, no se efectuó la asamblea porque ese día había sido declarado duelo cameral en atención a la muerte del representante oriental doctor Eduardo Puyol.

Y la reunión plenaria convocada para ayer, no pudo efectuarse por haber concurrido sólo doce representantes del Conjunto y el senador Verdeja.

Ante esta evidencia del quorum frustado se aplazó la reunón del pleno congresional del CND para una nueva convocatoria, que oportunamente se conocerá.

Un grupo de representantes llegó después de haberse acordado la suspensión de la junta, entre ellos el presidente de la Cámara, doctor Martínez Fraga, y el doctor Veitia.

Los aludidos congresistas quedaron cambiando impresiones hasta las dos y media de la tarde.

SESION EXTRAORDINARIA ESTA TARDE EN LA CAMARA

Los representantes han sido convocados, a última hora, para la celebración esta tarde, a las cinco de una sesión extraordinaria.

La Orden del Día combinada es la siguiente:

Reposición de los 411 cesanteados de O. Públicas, mediante la aprobación de un crédito de $200.000.00 con destino a restablecer determinado capítulo en el Negociado de Ríos y Puertos.

Reorganización de las Granjas Escuelas Agrícolas.

Autorización al Ejecutivo para expropiar un crédito de $70.000 para las víctimas del Machadato.

Este último proyecto ha sido agregado al programa Legislativo Extraordinario de la semana.

OLIVELLA SERA EL NUEVO LIDER

Una impresión recogida en la Cámara nos permite informar que al serle aceptada la renuncia que de manera irrevocable ha presentado el líder del Conjunto doctor Ferrer Morejón, será designado, para ese cargo de extrema confianza, por sus compañeros del Comité Parlamentario, el doctor José Elías Olivella.

Encontrándose ausente el sub-líder doctor Pardo Jiménez, se desconoce cuándo se reunirá el Comité del Conjunto para resolver sobre este asunto.

AVISO
FALSOS AGENTES

Sabemos de personas que indebidamente proponen nuestro PLAN DE CAPITALIZACION Y DISTRIBUCION DE CASAS para obtener dinero a cuenta del mismo.

A reserva de proceder judicialmente contra ellas llamamos la atención del público para que no se deje sorprender por persona alguna que no posea la correspondiente CREDENCIAL, así como el talonario de recibos con el sello en seco de nuestro Escudo.

Previsora Latino Americana, S. A.

S. José, entre Prado y Consulado, Habana.

PLANTA DE RADIO DE ONDA LARGA, se desea comprar una, para ser instalada en nuestra Sucursal de Santiago de Cuba. Informes por escrito, desde cualquier lugar de la República a los Almacenes Inclán, Aguila, 95.97, Habana

CUANDO LOS MALES DE LOS RIÑONES LE OBLIGUEN A LEVANTARSE DE NOCHE

Cuando la vejiga esté irritada
Cuando la eliminación sea dificultosa
Cuando el dolor de cintura lo moleste

Lave los Riñones de Venenos y de Acidos

GANE EN SALUD

Si no se siente usted bien, está nervioso, le dan mareos o sufre de dolor de cintura, observe los riñones y aprenda a conocerse mejor.

Los delicados filtros de los riñones extraen los ácidos y residuos tóxicos de la sangre, destinados a ser eliminados por la vejiga. A veces estos filtros se obstruyen con esos residuos tóxicos que hacen que los riñones no funcionen debidamente. Necesitan una buena limpieza.

Un remedio de confianza, tan eficaz como económico, son las Cápsulas MEDALLA DE ORO de Aceite de Haarlem. No se equivocará Ud. al insistir en este magnífico remedio que desde hace más de 50 años viene ayudando a los enfermos a corregir dolores y achaques, a contrarrestar los trastornos causados por el exceso de ácido úrico como la ciática, las neuritis, las neuralgias, el lumbago y el reumatismo.

Si usted tiene indicios de trastornos de los riñones, tales como dolor de cintura, nerviosidad, necesidad de levantarse dos o tres veces en la noche, orina escasa y ardorosa, calambres en las piernas, manos sudorosas o abotagamiento de los ojos, consiga en cualquier farmacia moderna un frasco de 40 centavos de este gran diurético, eficaz e inofensivo, que comienza desde el primer día su misión de utilidad.

Pero insista en las Cápsulas MEDALLA DE ORO de Aceite de Haarlem, el legítimo y original de Haarlem, Holanda.

Se reúnen tradicionalistas y renovacionistas liberales

Miembros del Ejecutivo nacional del Partido Liberal y líders del movimiento renovacionista del mismo celebrarán hoy una entrevista para cambiar ideas, interesados todos en la consolidación del Partido.

Esta tendencia armonizadora ha prevalecido en las últimas reuniones celebradas para considerar la situación del Partido Liberal.

SUSPENDIDA LA VISTA DEL RECURSO DE QUEJA DEL DOCTOR MIGUEL MARIANO GOMEZ SEÑALADA PARA EL DIA 5

La Sala de lo Criminal del Tribunal Supremo suspendió ayer la vista del recurso de queja establecido por el procurador Bernabé Vega Santana, a nombre del doctor Miguel Mariano Gómez, contra la denegatoria del Senado, constituído en tribunal de justicia, de admitir el recurso de inconstitucionalidad contra su destitución.

Motivo de la suspensión fué el de la enfermedad alegada por el doctor Alberto Blanco Sánchez, que sustituía al doctor Manuel Dorta Duque en el mantenimiento de la queja, ya que éste se encuentra en el extranjero.

El acto se señaló para el día 5 de noviembre próximo. Entre las diversas personalidades que concurrieron vimos al doctor Ramón Zaydín, senador de la República, doctores José Manuel Quintana y Radio Cremata, representantes a la Cámara; al doctor Tomás Gutiérrez Alea y al doctor Agustín Cruz, hijo, secretarios que fueron del Despacho del doctor Miguel Mariano Gómez y a numerosos simpatizadores del mismo y afiliados de Acción Republicana.

Concejales republicanos se dan de baja

Los concejales electos por el Partido Acción Republicana en el término de Regla, dirigieron ayer una carta al doctor Santos Jiménez expresándole que, inconformes con los procedimientos del Ejecutivo Nacional del Partido, se disponen a darse de baja del mismo.

Son firmantes de esa carta los señores Alberto Suárez Ferrer y Agustín González Durán, concejales del Ayuntamiento de Regla.

Muéstrase optimista el Strio. de Gobernación acerca del éxito que ha de tener el plan de los 3 años

Se propone designar supervisores para las cárceles en vista del mal estado en que se hallan. Matanzas va a constituir su Comité Provincial del Plan Trienal

En conversación tenida ayer por el coronel Amiell, secretario de Gobernación, con los reporters, mostró su más fervoroso entusiasmo por el éxito del Plan Trienal, agregando que esta vez el pueblo de Cuba, y particularmente, los campesinos, no verán defraudadas sus esperanzas, y resolverán sus problemas de vivienda y subsistencia. Esto lo dijo el coronel Amiell, gratamente impresionado de su viaje a la capital, donde dejó constituído el Comité Provincial del Plan, concurriendo a la reunión el gobernador señor Argudín y los alcaldes de la Provincia, así como los consejeros. También, en las municipalidades de esa región y en todas las demás provincias, quedarán constituídos en breve los comités locales, de tal manera que las bondades del repetido plan llegue a todos los hogares.

También expuso el coronel Amiell que pasado mañana, viernes, se dirigirá a Matanzas, para dejar constituído el Comité Provincial, y así sucesivamente en toda la República. Respecto a su estancia en Pinar del Río recordó, con entusiasmo, el almuerzo que le ofreció en su finca el doctor Ligorburu, conocido farmacéutico de esa ciudad, el cual es uno de los más decididos partidarios del Plan.

Supervisores en las cárceles

El coronel Amiell expresó también que durante su estancia en la capital occidental había girado visita de inspección a la cárcel, y comprobó la necesidad de que se realicen obras en la misma, de reconstrucción, instalación de camas, servicios sanitarios, etcétera, e higienización; y como advirtiera que el penal está abandonado, al igual que otros de la República, tiene el propósito de designar supervisores militares para los mismos, a fin de poder desenvolver, desligado de intereses personales y políticos —dijo— las actividades administrativas necesarias para dotar a la nación de penales que respondan a las más perfectas y acabadas normas de esa cía de establecimientos. Y aprovechó la ocasión para ensalzar, una vez más, la labor desplegada por el capitán Ramón N. Gutiérrez Velasco, como supervisor de la Cárcel de la Habana, y de la cual nos hemos hecho eco en múltiples ocasiones.

Informe sobre las cárceles

El arquitecto del Departamento señor Dionisio Blasco, elevó ayer un informe al coronel Amiell sobre las cárceles de Trinidad, Cienfuegos, Remedios y Cárdenas, las cuales ha visitado recientemente. Dice el señor Blasco que dado el estado penitenciario de esos penales, que es deplorable, es preciso acometer cuanto antes obras de higienización en las mismas.

El coronel Amiell llevará este asunto a Consejo de Secretarios para que se acuerde remitir un mensaje al Congreso solicitando los créditos que sean menester para dichas obras y otras que son urgentes en esas cárceles.

Dos asiáticos para expulsar

En el Negociado de Orden Público de la Secretaría de Gobernación, se han iniciado los expedientes de expulsión de los asiáticos José Chan y José Wong, reos del delito de infracción de la ley de Drogas, los cuales serán expulsados así que cumplan la pena que se les impuso.

EL ALCALDE DE GUANTANAMO

El alcalde de Guantánamo doctor Enrique Baradat conferenció brevemente ayer con el doctor Santiago Verdeja, a quien dió cuenta de las actividades conjuntistas en su término oriental.

El doctor Baradat, presidente, p. s. r., del Ejecutivo provincial del Conjunto en Oriente, que acaba de presidir una interesante asamblea en Santiago de Cuba, nos hizo algunas manifestaciones al ser abordado por el repórter.

Manifestó que el Conjunto está fuerte en Guantánamo, donde ha tenido muy pocas bajas de afiliados. Aunque espera que ocurran muchas más porque la organización del Democrata Republicano se está reajustando con actividad en Oriente.

«Guantánamo —nos dijo el Alcalde Baradat— está muy abandonada de los poderes centrales. Hace años que gestionamos, sin conseguirlo, la construcción de la carretera de Caimanera a Guantánamo, vía espléndida que uniría a la base naval americana con aquella zona, lo que significaría un factor extraordinario progreso para la vida de nuestro pueblo.»

Consejo de Secretarios hoy en Palacio

Se anunció anoche en Palacio que hoy se celebrará consejo ordinario de Secretarios.

Los señores ministros fueron citados telegráficamente para esta reunión con el Presidente de la República.

¿TRASTORNOS ESTOMACALES?

Terminelos con BISMA-REX.

Bisma-Rex es distinto a todos los productos que Vd. haya probado... Bisma-Rex positivamente evita las indigestiones y elimina los gases estomacales.

No se arriesgue... obtenga el legítimo BISMA-REX, el polvo antiácido de acción cuádruple y de efectividad garantizada.

Cómprelo hoy, pero exija el legítimo. Un frasco de 50 dosis por 59 centavos.

PRODUCTOS Rexall GARANTIA ABSOLUTA

De venta en las farmacias del letrero — Rexall

M.E.C.D. 2016

EL CONSEJO UNIVERSITARIO DECIDIRA HOY SOBRE LA CELEBRACION DE LAS OPOSICIONES A CATEDRAS

LOS PERITOS SE MANTIENEN FIRMES EN SUS TESIS SOBRE LA MUERTE DE ANDREA BARRIOS

INTERESANTES DEBATES SE PRODUJERON AYER DURANTE LA 8va. SESION DEL JUICIO

Los doctores Barreras, Castellanos y Barroso de un lado, sosteniendo que existió el homicidio, y Valdés Castillo y Mora afirmando el suicidio, se enfrentarán hoy nuevamente

Al terminar ayer el tercer día de debate de la prueba pericial médica sobre el caso de la muerte de Andrea Barrios Fernández, las dos tesis opuestas continuaron en el mismo plano que cuando comenzaron el sábado, esto es, los médicos autopsiantes doctores Armando Mora y Eduardo Alvarez Rueda, con el doctor Esteban Valdés Castillo, jefe de los servicios forenses y director del Necrocomio, mantienen que es un suicidio por los diversos elementos que tuvieron en cuenta al practicar la autopsia en el cadáver de la muchacha; y los doctores Israel Castellanos, Antonio Barreras y Manuel Barroso, siguieron convencidos, aún más, de que se trata de un homicidio. Para evidenciar el suicidio, los doctores Mora y Valdés Castillo llegaron hasta disertar sobre diversos aspectos de la medicina legal aplicados al caso controvertido; y el doctor Barreras, su contrincante, lo hizo también de manera serena y documentada. La prueba no terminó; seguirá hoy, a las dos de la tarde, hora en que se reanudará el juicio, con la novena sesión y la cuarta sobre la repetida prueba pericial médica.

Ayer se notó menos público en el local de la Sala Tercera de lo Criminal de la Audiencia que en días anteriores; las oportunas medidas tomadas por el Presidente de ese tribunal doctor Enrique de Almagro, dieron por resultado que no entraran más personas que las que caben; de ahí que buena parte del público tuvo que marcharse al ver frustrados sus deseos.

A las dos y treinta minutos comenzó la octava sesión, compareciendo, además de los ya expuestos profesionales, los también peritos doctores Manuel Gómez Morales, Rafael Plasencia, Francisco Muller y Evelio Cañizares; el doctor Barreras fué interrogado por el doctor Israel Soto Barroso, defensor de Otilia Alvarado, quien desea precisar, una vez más, la trayectoria del proyectil que privó de la existencia a Andrea Barrios; el médico le contestó dejándolo satisfecho.

Después pasa a interrogar a los peritos el doctor Rogelio Sandrino, defensor de Olga Galiana, el cual se dirige directamente al doctor Barreras y le pregunta si el cadáver de Andrea Barrios tuvo o no hemorragia externa, contestando el perito que no; el letrado interroga en qué razones científicas se basa el perito para decir que no es suicidio sino homicidio, y responde categóricamente el doctor Barreras que se basa en que dentro de la herida de la víctima había gran cantidad de pólvora no deflagrada, en la posición del arma, en los productos nitrados de las caras palmares de ambas manos y otras razones sobradamente sabidas ya.

Otra pregunta del doctor Sandrino es si Andrea murió de pié o sentada, ya que él estima que el doctor Castellanos ha dicho que de pié; el doctor Castellanos, aludido, hace constar que su criterio es el mismo que el del doctor Barreras, esto es, que la muchacha recibió la agresión y murió estando sentada; pero el doctor Sandrino desea que los doctores Castellanos y Barreras precisen, y éste aclara que ese extremo se lo dicen la trayectoria del proyectil y otros detalles científicos. El doctor Sandrino pregunta además a los peritos si pudo ser en la cama, y el doctor Barreras expone que no puede precisarse el lugar, pero sí que la joven estaba sentada, pudiendo estarlo en la cama.

El doctor Mora, a su vez, al ser preguntado por el doctor Sandrino hace resaltar el error en que a su juicio ha incurrido el doctor Barreras para afirmar que se trata de un homicidio, especialmente por el hecho de que el repetido doctor Barreras no vió la herida de Andrea Barrios, sino que para llegar a su aserto se valió del torso del cadáver de una mujer cuando hizo la práctica científica en la Escuela de Medicina, y en cambio, él, Mora, fué el autopsiante, y por consiguiente tuvo ante sí el cadáver de la muchacha, estudiando sobre él todos los elementos que tuvo en cuenta, junto con el doctor Alvarez Rueda, su compañero autopsiante, para llegar a la conclusión del suicidio; entre esos elementos están el de la profundidad de la pólvora en la herida, cantidad de pólvora, trayectoria, etc., por lo que la tesis del homicidio, dice, nunca pudo ser aceptada por ellos; y explica porqué.

Seguidamente es preguntado por el doctor Sandrino el doctor Gómez Morales; este perito llega a las siguientes conclusiones: no se puede precisar la posición del arma; la trayectoria del proyectil pudo no ser recta sino oblicua, ya que la bala pudo haber sido desviada por el corazón, que es un órgano musculoso; no pudo haber, afirma, propulsión de sangre al exterior, siendo, en consecuencia, poca la sangre que fluyó. Explica las diversas regiones que atravesó el proyectil desde la mama izquierda, por el tercer espacio intercostal, hasta quedar alojada en la séptima vértebra dorsal, siendo la muerte instantánea; el doctor Gómez Morales se extiende en amplia explicación científica para demostrar cuanto deja sentado y se muestra inconforme con el doctor Barroso y con el doctor Barreras respecto a que es homicidio el caso que se ventila, ya que a su juicio se trata de un suicidio, y explica las razones que tiene para estimarlo así, y puede decirse que para ello pronunció una verdadera conferencia sobre medicina legal; presentó además al tribunal el dibujo de un tórax al natural para explicarlo mejor.

El doctor Valdés Castillo, entusiasmado de su tesis, responde a las preguntas de pié y en ocasiones pasea ante estrados; va a explicar, a instancia del Fiscal doctor Barrientos, por qué los autopsiantes, de los que él es jefe, hubieron de llegar a la evidencia del suicidio; y dice que para eso tuvieron en cuenta los diversos elementos de que dispone la medicina legal, los cuales explica detalladamente, siendo escuchado con marcada atención por los miembros del tribunal, y especialmente por el doctor Norberto Mejías, ponente. Sobre el ángulo de la trayectoria del proyectil, afirma que es de 19 a 24 grados, desde el tercer espacio intercostal a la lámina posterior izquierda de la séptima vértebra dorsal, que al ser tocada por el proyectil privó de la vida instantáneamente a Andrea Barrios. Afirma también que cualquiera que fuera la posición en que estaba la víctima, de pié, sentada, acostada o en cuclillas, se mantiene el ángulo de 19 a 24 a que ha hecho referencia. Habla con calor el doctor Valdés Castillo; hace valer su estricta ética profesional, pide el Fiscal doctor Barrientos que se concrete al caso específico de la autopsia al cadáver de Andrea; explica el proceso del análisis para llegar a la síntesis y habla del peso y talla de la occisa; el primero era de 145 libras, el segundo de un metro setenta centímetros.

El Fiscal plantea todas las hipótesis presumibles, y hasta llega a suponer, poniéndose de pié y acercándose al doctor Valdés Castillo, que el agresor de Andrea Barrios pudo haber impedido que ella cayera apenas le disparara, ya que entre los elementos que presenta el perito está el de que el hábito externo del cadáver no presentaba contusiones ni señales de violencia alguna; y como el acusado es el doctor Fidel Alonso Caíñas, éste se presta gustoso a que se le someta a todas las pruebas necesarias para demostrarse si él pudo o no soportar el peso de Andrea Barrios al caer y evitar que se lesionara; el doctor Valdés Castillo, después de ver la talla del doctor Alonso Caíñas y después de conocer su peso y corpulencia afirma categóricamente que en ningún momento el procesado pudo haber soportado el peso de la muchacha, más si se tiene en cuenta que había de aumentar su peso al ser herida de muerte, y ya se sabe que ésta fué instantánea.

Afirma sin reservas mentales el doctor Valdés Castillo lo siguiente: que Andrea Barrios no pudo haberse defendido, pues de la autopsia no se desprendió indicio alguna de tal defensa; que la víctima no tenía en su hábito extrno las señales a que antes hemos hecho referencia; que el ángulo del proyectil fué el que ya hemos expuesto; y que para llegar a su cada vez más sostenida tesis de suicidio tuvo también en cuenta elementos psicológicos que deben estudiarse antes de diagnosticar.

No terminó el perito, sin embargo, ya que el Fiscal doctor Barrientos, al igual que el acusador doctor Joaquín Velasco, desean seguirle preguntando, y eso lo harán hoy, al reanudarse el juicio, el cual, sea dicho de paso, puede durar el resto de esta semana, y en consecuencia parte de la próxima, ya que aún falta por practicar las pruebas periciales químicas y balística, antes de los informes de las partes, que son cinco con los tres defensores.

ARMONIAS

¿QUE HACER?

PEDRO FUNDORA es un joven afrocubano que tiene instrucción y oficio. Es un buen mecánico que está sin trabajo por ese oficio desde hace mucho tiempo como les ocurre a casi todos los artesanos de la raza de color. Tanto tiempo hace, que lleva ya algunos años viviendo de la venta ambulante como aconsejé para aliviar estos casos desesperados. Fundora suele escribirme como «Carol», el «Dr. M. Martínez», «Teresa Panza» y otros lectores cuando los mueve alguno de los temas de interés general que nutren esta sección.

Aludiendo a mi reciente trabajo «Contra el racismo», en que comentaba la creación del Comité Nacional contra la Discriminación Racista, me envía una extensa carta que es análisis inteligente del problema racial cubano en varios de sus aspectos. Pero lo que inspira este comentario mío de hoy es la siguiente sugerencia que no es nueva ni exclusivamente suya, y a la cual debo oponer algún reparo preventivo. Dice Fundora:

«En los sectores del trabajo y las industrias hay que responder con una acción energica encaminada a no adquirir los productos de las industrias y comercios que nos rechacen, y dar acogida a los que nos den un trabajo de igual a igual».

Esta, digo yo, es una táctica que fracasó en Nueva York, en Chicago y creo que en Filadelfia. En teoría, es cosa fácil y lógica, pero en la práctica resulta enormemente difícil de realizar. Supone, nada menos que la **movilización del poder adquisitivo de la gente de color**, o sea, el control inteligente de los millones de pesos que los negros gastan en comer, vestir y vivir.

Representa que los negros aprendan a resistir a las tentadoras ofertas que el comercio hace al público, sujetarse a comprar solamente en aquellos comercios que den empleo a los de su raza y consumir únicamente productos de aquellas industrias que a los mismos den trabajo.

Sin una reeducación muy larga y tan rígida como la del nazismo alemán o el fascismo italiano, los mismos blancos fracasarían en este empeño tan lógico como antinatural. Repito que ya los afroamericanos lo pusieron en práctica dotados de mejor organización, mejor sentido de la disciplina y aquejados de peor situación racista que los afrocubanos. Y fracasaron. La autodeterminación para comprar puede más que la consigna reivindicatoria.

¿Será entonces cosa de cruzarse de brazos? No, pero tampoco lo es de hacerse ilusiones y cerrar los ojos a la realidad. La economía «racista» pueden practicarla y la practican sólo los que monopolizan los instrumentos económicos activos. Los desposeídos no pueden evadir con tácticas económicas los imperativos de esos instrumentos incontrastables. No pueden evadirlos con tácticas económicas activas porque carecen de los instrumentos indispensables. No lo pueden con tácticas económicas pasivas porque las necesidades vitales o superfluas los traicionan. Por lo demás, las fuerzas económicas mayoritarias perjudicadas por semejante «boycot», ahogarían a los comerciantes e industriales preferidos por la clientela negra.

El remedio no puede, pues, venir por la vía directa de lo económico. Tiene que arribar por la vía político-social. Es cuestión de cambiar el régimen presente por uno mejorado a la cubana. La explicación de esta tesis no cabe en el espacio de mi sección. Tampoco cabe bien en una conferencia; pero, no obstante, la tengo sumariamente desarrollada en la que con el título de «**Puntos de vista del nuevo negro**» pronuncié hace poco en el Centro de Estudios del Instituto Nacional de Previsión y Reformas Sociales. Esta institución ha tenido la gentileza de editarla en un folleto que remite gratuitamente por correo a quien se lo pida. El domicilio del Instituto Nacional de Previsión y Reformas Sociales está en O'Reilly 9, y basta con hacer la petición anotando la dirección postal del solicitante.

No es que brinde una solución inmediata. ¡Ojalá que yo poseyera esa llave de oro! Presento la solución político-social que me parece más viable con todas sus dificultades implícitas y actuantes.

Entretanto, habrá que valerse de los medios legales que nos brinda el régimen actual; de aquellos medios viables como los jurídicos, los políticos y los de acción social armonizadora ejercidos por negros y blancos a la vez. Todo lo cual servirá para **aliviar** la situación racial y social de Cuba, mas no para curarla radical y efectivamente.

En este sentido, con estas limitaciones abogo por la anunciada creación del Comité Nacional contra la Discriminación Racista integrado por negros y blancos y le ofrezco mi colaboración.

Con su superior competencia, el Comité Organizador de la Convención de Sociedades Cubanas de la Raza de Color, que patrocina la creación del citado Comité contra el racismo, determinará las directrices y tácticas más eficaces y convenientes.

Por mi parte, quedo claramente explicado con esta explicación complementaria de mi conferencia «Puntos de vista del nuevo negro», accesible para cuantos se interesen por el problema racial cubano.

Gustavo E. URRUTIA.

SENSIBLE MOTIVO HACE TRANSFERIR LA REUNION CONVOCADA POR LA USEC

Para el jueves 16 de los corrientes estaba convocada la asamblea de miembros de las corporaciones que integran la «Unión Social Económica de Cuba». Pero el acto ha sido pospuesto para el jueves 23 de este mismo mes, debido a la coincidencia de la operación a que será sometida mañana la distinguida esposa del presidente de la «Unión Social Económica de Cuba», motivo que imposibilita al señor José Manuel Casanova presidir dicha reunión, en la que serán renovados los directores de la importante entidad.

Interesante vista se celebrará en el Supremo el viernes

Es sobre el pleito surgido en torno a la posesión del Acueducto de Sagua la Grande

Pasado mañana, día 17, se verá ante la Sala de lo Contencioso-administrativo y de Leyes Especiales del Tribunal Supremo, la casación establecida en la controversia con motivo de la incautación del acueducto de Sagua la Grande hecha por el Ayuntamiento de ese término y contra lo que litiga la empresa concesionaria, o sea, la Río Blanco Water Works and Suply Company. En el acto de la vista informará el doctor Manuel Gayol Fernández, promovente del recurso de casación, que es por infracción de ley y de doctrina legal, a nombre del Ayuntamiento sagüero, combatiendo el fallo de la Audiencia de Santa Clara, que dió la razón a la expresada empresa. El doctor Gayol presenta cuatro motivos en apoyo de su tesis de que la sentencia sea casada y anulada, entre ellos el de que la prórroga de diez años de que habla la repetida empresa es meramente facultativa y no imperativa, siendo estrictamente legal la negativa de la prórroga y en consecuencia legal también la incautación con arreglo a lo pactado en el contrato bilateral de la concesión, aparte de las diversas y graves infracciones que dice cometidas por la Río Blanco Water Works and Suply Company.

Ultimas conclusiones del Fiscal

El Fiscal de la Audiencia ha formulado estas conclusiones:

Seis meses de arresto, por estafa, para Joaquín Leal Ibáñez; compró a plazos un juego de cuarto en una mueblería, pagó 20 pesos, simuló un recibo haciendo constar que había comprado esos muebles en una carpintería y los vendió, después a Pedro David.

—Por disparo, un año, ocho meses y veintiún días para Felipe Ignacio Valdés Verdes; por celos disparó su revólver contra su amigo Andrés Menocal y Arango, en el Parque Central de Regla.

—Tres meses y tres déas, por estafa para Emilio Lagos; un año de prisión, por perjurio electoral, para Justo Jiménez Rosales. Consiste el delito en que le dijo a un enumerador del Censo que vivía en Cuba 40, lo que resultó ser falso.

—Para Alonso Chin, cuatro meses y trescientos pesos de multa; y para Antonio Lión, seis meses y 500 pesos por traficar con drogas.

—Por igual delito, para Julio Lee, cuatro meses y 500 pesos de multa, y un año, ocho meses veintiún días, por rapto, para René Sotolongo Ibáñez.

A NUESTROS SUSCRIPTORES

Con conocimiento la Administración del DIARIO DE LA MARINA de que algunos individuos están sorprendiendo la buena fe de los señores suscriptores al efectuar cobros de suscripciones sin presentar el correspondiente recibo oficial de la Empresa hace constar por la presente que la previa presentación del mismo es requisito indispensable que garantiza la legitimidad del pago.

Asimismo, la Empresa del DIARIO agradecerá que, en caso de cualquier duda, el suscriptor la aclare antes de pagar, llamando a nuestros teléfonos M-7911, M-7912 y M-7913, que están a su disposición para ello.

Falleció la Sra. Fidela P. Muñoz viuda de Mazas

Reconfortada con los auxilios de la religión y la Bendición Papal, falleció en la mañana de ayer a avanzada edad la señora Fidela Pérez Muñoz, viuda de Mazas, muy querida en esta sociedad donde mucho se la distinguía por sus virtudes y lo generoso de su corazón. El sepelio de la señora viuda de Mazas será en la mañana de hoy, a las nueve.

Sirvan estas líneas de testimonio de nuestra condolencia más profunda a los hijos de la extinta, entre los cuales se encuentra nuestro particular amigo el doctor Enrique Mazas, Magistrado de la Audiencia de la Habana, así como a sus hijos políticos, nietos y demás familiares, y quiera Dios darles la resignación cristiana necesaria para sobrellevar su pena.

Casa importadora de automóviles y camiones de gran arraigo en el mercado cubano, vendiendo desde hace más de quince años, solicita agentes para todos los pueblos del interior de la República.

ESCRIBA HOY MISMO DANDONOS INFORMES SOBRE SOLVENCIA Y CONOCIMIENTOS, AL APARTADO No. 811. HABANA.

El Secretario de Educacióu entregó al Club de Leones de Cuba, la bandera enviada por la delegación de México

Seiscientos bastones blancos con extremo rojo donará esta institución a los ciegos para que puedan transitar por las calles y detener el tránsito de vehículos, para más seguridad

El Club de los Leones celebró ayer la habitual sesión-almuerzo de todos los martes, con una asistencia numerosísima de asociados y no pocos invitados.

El acto revistió extraordinaria brillantez y solemnidad porque, como se había anunciado, el doctor Fernando Sirgo, secretario de Educación, hizo entrega de la bandera de México con que obsequia el Club de los Leones de la capital de la República azteca al correspondiente de la Habana.

Este cambio de banderas fué acordado en Chicago recientemente, durante la gigantesca convención internacional de clubs de Leones celebrada allí. Y al efecto, el doctor Sirgo accedió gentilmente a representar al Club de los Leones de la Habana, siendo portador de la bandera cubana que fué entregada solemnemente al Club de los Leones de Ciudad México el 6 de agosto pasado.

El breve y emocionante discurso del doctor Sirgo, dando cuenta de la cordialísima acogida que la bandera cubana y él recibieron; del paralelismo de las historias de México y de Cuba; de los contactos que quedaron establecidos entre los dos países por haber residido allí casi todas las grandes figuras de nuestra Guerra de Independencia; y de las luchas que el país hermano sostiene por el mejoramiento social, de gran ejemplaridad para toda la América, le hicieron merecedor de los cálidos aplausos con que premió sus palabras la concurrencia.

Seguidamente el doctor Ramiro Collazo, presidente del Club de los Leones, pronunció un sereno y conceptuoso discurso, glosando el del doctor Sirgo, de quien dijo que jamás el Club de los Leones ha tenido más alto y eficiente embajador.

El representante del embajador de México, doctor Cravioto, que dió excusas por no haber asistido, leyó unas interesantes cuartillas.

En la sesión de ayer se trató también de los seiscientos bastones blancos con extremo rojo que el Club obsequia a los ciegos de la Habana y que les servirán para caminar por las calles y para detener el tránsito, de acuerdo con el reglamento que se estudia en el Municipio.

Por último, el doctor Collazo dió cuenta a los concurrentes de los preparativos que conjuntamente con las Damas Patrocinadoras de la Institución «Varona Suárez», se realizan para celebrar un gran festival en el mes de diciembre, destinado a recabar fondos con destino a la cancelación de la hipoteca de ocho mil pesos que grava el edificio de la citada institución «Varona Suárez». Tema filantrópico éste, que entra de lleno en las actividades y finalidades del leonismo, y del cual mantendremos enterados a nuestros lectores.

Protestan los fabricantes de tejidos de la circular Núm. 79, que les perjudica

El doctor Salvador Juncadella, Secretario de la Asociación de Fabricantes de Tejidos, se ha dirigido al Secretario de Hacienda, doctor Giménez Lanier, por la vía telegráfica, en los siguientes términos:

«Estimando que la circular de la Dirección de Aduanas número 84, concediendo una prórroga para el cumplimiento de las disposiciones de la circular número 79, puede producir graves perjuicios a la industria textil nacional y permite la competencia ilícita a la industria textil de los Estados Unidos, contra el acuerdo del Tratado de Reciprocidad, además de perjudicar la recaudación aduanal, solicitamos audiencia urgente. Asociación de Fabricantes de Tejidos, doctor Salvador Juncadella. Secretario».

Según informes, el Administrador de la Aduana de la Habana, ha dispuesto que en todo embarque se justifique la procedencia, solicitando, en caso necesario, de las Aduanas de los puertos de embarque, la información debida para evitar los hechos que motivaron la circular 79.

Dejarán salir armas y municiones destinadas a China

SAN PEDRO, California, septiembre 14. (AP.).—El vapor «Wichita», de la «Roosevelt, S. S. Co.», agente del Gobierno federal, se detendrá mañana en este puerto con un cargamento de aviones y municiones, que se remiten al Extremo Oriente; se detendrá aquí para cargar combustible. Los pertrechos son para el Gobierno chino.

Las autoridades manifiestan que no podrán impedir la salida del barco.

Reciben los aviones en Detroit los dos oficiales cubanos

Mañana realizarán pruebas con los aparatos, y probablemente el jueves volarán hacia Cuba

DETROIT, Sept. 14. (AP). — Dos aviadores cubanos se disponen a regresar a la Habana con los dos nuevos aparatos que utilizarán en el vuelo de buena voluntad Pro Monumento Faro a Colón, que comenzará el día 12 del próximo Octubre.

Los tenientes Antonio Menéndez y René Basarrate dijeron que mañana realizarán pruebas de los aeroplanos y que probablemente remontarán el vuelo el jueves al mediodía, proponiéndose hacer escalas en Atlanta y Miami. Los aviones tienen un radio de crucero de 1,200 millas.

Los aviadores agregaron que esperan efectuar el viaje de buena voluntad de 21.172 millas en unas 200 horas de vuelo, esperando entrar en los Estados Unidos, por Brownsville, volar a Washington, después a Montreal y Boston y regresar después al punto de partida en Punta Torrecilla, Santo Domingo.

CEBOLLINO

De la cosecha 1937. Garantizamos calidad y germinación.

Semillas en general.

«EL VAPOR», Aguila No. 187, Teléfono: M-9506

¿Martí, partidario del Gobierno de Valencia?

Habana, Septiembre 14 de 1937.

Sr. José I. Rivero,

Director del ilustre y muy leído DIARIO DE LA MARINA.

Muy Sr. mío: Si estas líneas merecen ser tomadas en consideración por esa Dirección para hallar hospedaje en el DIARIO, mucho se lo agradeceré. Soy un emigrado revolucionario cubano y veterano de la guerra de independencia. De algún tiempo a esta parte, y desvirtuando el concepto patriótico que entrañan las cosas nacionales, y para fines partidaristas políticos, se viene ya abusando del nombre de Cuba, el Himno Nacional, la Bandera, y hasta del nombre del Apóstol Martí.

Marcelino Domingo cerró su kilométrica arenga del día doce, con estas palabras: **«Yo quiero antes de abandonar este lugar recordar una figura espiritual de todos los tiempos, al gran Maestro Martí. Si viniera Martí a este lugar pondría su palabra fervorosa al servicio de la España que os congrega a todos aquí».**

Marcelino Domingo denota con esas palabras que no conoció al gran Apóstol, a pesar de los muchos años que Martí permaneció en España, en donde se educó, puede decirse.

José Martí, todo pureza, todo amor por su patria, todo ternura por sus hermanos; Martí, enemigo de toda violencia, de todo abuso; Martí, el de los muy altos y sagrados ideales, no hubiera podido estar **nunca** con el actual gobierno de España, que trata de destruír las gloriosas tradiciones de la nación más heroica del mundo, para convertirse en una colonia asiática, como han afirmado, en son de justa protesta y en luminoso manifiesto al mundo, los intelectuales españoles.

A fines del mes de Enero de 1895, Martí estaba en Key West, y empezó a circular en las emigraciones la versión referente a que los $15.000 que el famoso bandolero de aquella época, Manuel García, había recibido por el rescate de Don Rafael Fernández de Castro, dueño del central «Lotería», habían ido a parar a la caja del Partido Revolucionario Cubano, cuando en puridad de verdad aquel dinero se perdió en la Habana.

Al saberlo Martí, dijo en su último discurso en el histórico club patriótico, «San Carlos»: **«La revolución que se hará para la independencia de la patria no necesita el dinero del crimen».**

Si el Apóstol y sus demás compañeros de labor patriótica pensaban así, ¿cómo podría estar con las hordas rojas que diezman y ensangrientan hoy a la pobre España, siguiendo las órdenes de Rusia?

Muy agradecido, s. s. s.,

Felino Martínez Díaz.

S|c.: Justicia núm. 63.

Emigrado en Key West desde 1888 y expedicionario.

SE EFECTUARAN GRANDES MANIOBRAS YUGOESLAVAS JUNTO AL CURSO DEL KUPA

BELGRADO, septiembre 14. (Havas).—Anúnciase que en la segunda mitad del presente mes se efectuarán importantes maniobras del ejército de Yugoeslavia junto al curso del río Kupa, en Oroacia, sobre la línea de Karlovath-Ogulin.

Se anuncia que estos ejercicios militares serán los más importantes que jamás hayan de efectuarse en el territorio nacional, desde que terminó la guerra. Tomarán parte en ellos 50,000 hombres al mando del General Milán Milanovitch, ex Ministro de la Guerra.

EL DERECHO A ASCENDER DE LOS CATEDRATICOS CONTINUA SIENDO MOTIVO DE DISCUSION

Los doctores Zaydín y Méndez Peñate informaron ante una asamblea estudiantil, diciendo el primero que llegaría a renunciar su acta de Senador si le brindaran garantías

Ha de reunirse otra vez hoy el Consejo Supremo de la Universidad para continuar tratando de la reorganización del personal facultativo del Alma Máter.

En diez categorías han sido divididos los profesores de la Universidad a fin de ir discutiendo parte por parte los casos y facilitar la labor reorganizadora.

En esas categorías se comprende a los profesores auxiliares por oposición; adjuntos por oposición que ascendieron a auxiliares por una ley del año 1925; a los profesores por nombramiento; a los ayudantes graduados que han llegado a titulares interinos por sucesivos ascensos; a los profesores por concurso y a otros más hasta el número ya indicado.

Uno de los puntos que con más calor se debaten es el del derecho expectante de los profesores a ascender a las cátedras inmediatas superiores en cuanto vacaren o a ocuparlas caso de que ya lo estuvieren.

Los Estatutos reconocen ese derecho expectante a los que ingresen en la carrera profesoral, mediante rigurosas pruebas.

El decano de Derecho Civil, doctor Guillermo Portela, sostiene que tanto más derecho tienen los que se encuentran ejerciendo como profesores para ascender en esa forma que los que ingresen en lo adelante, mientras el Rector Cadenas alega que existe una gran cantidad de profesores interinos que no han hecho oposiciones y si las han hecho, no ha sido a la plaza que ocupan, por lo que no poseen dicho derecho.

El Secretario General y el Rector de la Universidad han informado que en la sesión de hoy habría de sacarse ya a votación si las oposiciones se celebraban o no para tratar después de cada caso en particular.

Zaydín y Méndez Peñate informan los Delegados

Informaron ayer, ante una asamblea de delegados estudiantiles, los profesores Ramón Zaydín y Rodolfo Méndez Peñate sobre las razones legales que asistían a algunos profesores de Derecho para no acudir a las oposiciones.

Después de hablar ampliamente de sus derechos, ambos profesores declararon que se encontraban, no obstante, dispuestos a acudir nuevamente a unas oposiciones siempre y cuando las mismas se impusieran a todos los profesores de la Universidad en todas las escuelas.

Zaydín consignó que renunciaría inclusive a su acta de senador para ello, si los tribunales de oposiciones ofrecieran verdadera garantía, es decir, que no fueran vulnerables por las influencias de dentro y de fuera.

El Decano de Ingeniería está de acuerdo con las oposiciones

Una breve entrevista tuvimos ayer en la Universidad con el decano de la Escuela de Ingenieros y Arquitectos, ingeniero Francisco González, uno de los reorganizadores que hasta ahora se había mantenido al margen de las discusiones.

Su criterio personal, según nos dijo, es que deben cubrirse las cátedras por concurso-oposición, y que por ello se encuentra moralmente al lado del Rector de la Universidad, aunque comprende, desde luego, que en el aspecto legal la cosa no está muy clara...

Urgimos una respuesta más categórica en cuanto a la última frase, y el ingeniero González agregó:

—Parece que tienen ciertos derechos muchos profesores a no hacer oposición, pues es mi criterio que el derecho expectante no lo deben poseer ni los que están dentro ni los que ingresen en lo adelante.

El «Colegio de Arquitectos» ofrece hoy una conferencia

Esta noche, a las nueve y en el salón de actos del «Colegio Nacional de Arquitectos», calle Infanta y 25, tendrá lugar la anunciada conferencia del profesional señor José A. Sánchez Mouso

M.E.C.D. 2016

DIARIO DE LA MARINA

(S. A.)
FUNDADO EN 1832.
(Dirigido hasta 1919 por D. Nicolás Rivero y Muñiz)
DIRECTOR: Dr. JOSE I. RIVERO
ADMINISTRADOR: D. CELSO GONZALEZ
Domicilio Social: PASEO DE MARTI, número 103
Joshúa B. Powers, Ins. 220St. 42nd. St. New York City

Editado por la Cía. DIARIO DE LA MARINA, (S. A.), cuyo programa consiste en la defensa de los intereses generales y permanentes de la Nación cubana, de los especiales de la Colonia Española establecida en la misma y de la unión y armonía entre los diversos elementos que conviven en el país». Art. 1o. de los Estatutos.

TELEFONOS DEL DIARIO

Dirección	M-2856
Administración	M-7911
Suscripciones	M-7911
Quejas	M-7911
Clasificados	M-7915
Jefe Redacción	M-1287
Redacción	M-7913
Sports	M-7912
Ag. Guanabacoa	XO-1584

PRECIOS DE SUSCRIPCION	Territorio Nacional	Extranjero	Países Fuera del Convenio Postal
Año	$ 13.50	$ 17.00	$ 20.00
Semestre	7.00	9.00	11.00
Trimestre	3.75	5.00	6.00
Mes	1.30	—	—
Dominical Semestre	—	6.00	7.00

EDITORIALES

Deudas electorales

Los enumeradores de último censo electoral vuelven a pedir respetuosamente los haberes que el Estado les adeuda. Alegan la más poderosa y la más angustiosa de las razones: que están en su mayor parte en el paro forzoso y en la consiguiente indigencia, y que la liquidación de esa deuda es lo único que pudiera, por lo menos, aliviarla. Lo sensible y lo doloroso es que no son ya meses, sino años, los que están sufriendo resignados los los desesperantes rigores de su miseria y de su hambre. El estómago no puede esperar —dice el protagonista de un drama conocido. «El estómago no puede esperar —repiten estos pobres enumeradores que han solicitado reiteradamente, como una limosna, lo que no lo es de ningún modo, lo que es suyo, muy suyo y lo que, por lo tanto, tiene el Estado estricta e indispensable obligación de pagar. Si estos enumeradores que en su mayoría han de mantener a su familia, disfrutasen de alguna renta o de alguna hacienda que no sea la de su trabajo, del cual carecen, nos explicaríamos de alguna modo, aunque no lo justificásemos que el Estado no tuviese mucha prisa en pagarles lo que les debe. Pero no es a la verdad, nada humano, que careciendo de lo más elementalmente necesario para la vida, se les vaya aplazando de un modo indefinido, lo único que les queda; lo que ya debían haber cobrado.

Los enumeradores suplieron con su actividad y su diligencia en el aludido censo el breve espacio del tiempo que se les dió para hacerlo. Es más; muchos de ellos sufragaron con préstamos que solicitaron, los gastos de tranvía o de otra clase de vehículo que, para el empadronamienta electoral, tuvieron que efectuar forzosamente. Ahora se da el caso, a la verdad extraño y peregrino de que el Estado ni siquiera les haya restituído esos gastos.

En estos momentos se está hablando de la necesidad de un nuevo censo electoral para la Asamblea Constituyente. ¿Con qué ánimo, con qué estímulo han de trabajar para él los enumeradores que se nombren, si el Estado no satisface a los otros la larga deuda pendiente?

Uno de los graves defectos viejos que debe corregir la revolución constructiva de la que tanto se está hablando, es este de no cumplir los compromisos sagrados del Estado con los que de cualquier modo, ya permanentemente, ya circunstancialmente, le prestan sus servicios. Esta obligación no se reduce sólo a los haberes de sus empleados de una y otra clase. Abarca también, todas las deudas que la Hacienda Pública contraiga con empresas particulares. Con motivo del mismo censo electoral a que nos referimos, el Estado dejó a deber ciertas cantidades que por crédito invirtió en la prensa. Si al anunciante o a cualquier ciudadano que contrate un espacio en un periódico se le obliga a pagar con la mayor puntualidad, no es justo, no es razonable que el Estado liquide también a la prensa con la misma puntualidad?

El Estado, que hace las leyes y obliga cumplirlas, exactamente es el que ha de dar el ejemplo de fiel y puntual pagador. De otro modo, forzosamente ha de perder su autoridad. No pueden decir nada en favor de la Administración Pública, esa prolija morosidad y ese acumulamiento de deudas que, necesariamente, han de mermar su crédito y yhan de obstruír y entorpecer su marcha expedita y normal. Tampoco se avienen esos plazos prolijos para pagos tan urgentes como los adheridos al censo electoral con la seriedad, con la formalidad y con las ansias sanamente renovadoras y de superación del Gobierno actual. Hay que romper con esos viejos moldes, con esos hábitos de la Administración antigua que hacía girar todo, hasta lo más fundamental, alrededor de una política estérilmente burocrática y partidarista.

Ahora, que el poder adquisitivo del país va acrecentándose visiblemente y que como consecuencia de este hecho van aumentando también los ingresos de las Arcas Públicas, no existe motivo ninguno para prorrogar más tiempo las deudas electorales, contraídas por el Estado con los referidos enumeradores y con las empresas periodísticas.

En defensa de nuestras exportaciones

Uno de los problemas que más debe preocuparnos, desde el punto de vista de nuestro comercio exterior, es el uso fraudulento de nuestras marcas en el extranjero. Hay que defender, a todo trance, nuestras marcas. La marca significa genuinidad, calidad, prestigio y crédito comerciales. Una marca no es oca adjetiva y fácil de improvisar. Es algo que se acredita durante largos años de pentración lenta en el público, tras un proceso paulatino de propaganda y de compulsa, en lucha constante y leal con los competidores. Cuando una marca logra grabarse en la opinión pública, la circulación del producto está asegurada; pero, así y todo, es preciso seguir sosteniendo la calidad y no disminuír la fuerza de la propaganda, porque una marca es algo que hay que estar defendiendo todos los días, mientras exista.

La importancia de la marca es de tal naturaleza que ella, muy a menudo, sustituye, en el decir del pueblo, al nombre verdadero del producto que señala. Este es un fenómeno que experimentamos a diario en la vida comercial. Más que el artículo, el consumidor lo que busca es la marca de fábrica. De ahí la importancia enorme que tiene la propaganda, cuando responde a móviles honrados y es inteligentemente dirigida.

El decaimiento de nuestro comercio tabacalero depende en gran parte del uso fraudulento que se ha hecho de nuestras marcas en el extranjero, a ciencia y paciencia de nuestros agregados comerciales y de nuestros funcionarios consulares. En los Estados Unidos, por ejemplo, se siguen vendiendo cigarros puros de fabricación doméstica, con el nombre de «habanos», usando firmas de señalado abolengo español y consignándose en los envases que proceden de la Habana. Se utiliza, pues, el crédito insuperable de nuestra hoja para amparar un producto de pobre calidad; de manera que se añade al apoderamiento de la marca el descrédito de la mercancía.

Pero esta usurpación de marca industrial, a la cual ya nos habíamos resignado, por nuestra impotencia para perseguir el fraude que ella implica, no se circunscribe sólo al tabaco. Recientemente nuestra Asociación de Cosecheros-Exportadores de Frutas y Vegetales de Cuba, denunció ante la «Federal Trade Commission», de Washington, el hecho, perfectamente comprobado, de que en la ciudad de New York se están vendiendo vegetales americanos, de calidad inferior, envasados en cajas que aún conservan las etiquetas cubanas con la consabida frase «producto of Cuba».

En este caso, lo que se usurpa no es una marca, pero sí algo de valor análogo: la buena fama de nuestros vegetales y frutas. Precisamente el mayor empeño de nuestros cosecheros, propiciado y estimulado en todos los casos por nuestra Secretaría de Agricultura, ha sido enviar a los Estados Unidos productos de primera calidad, para lo cual se hace una escrupulosa selección. Constantemente los inspectores encargados de supervisar esa tarea, rechazan cajas de vegetales porque no reúnen las condiciones de selectividad que se exigen. Como quiera que a Cuba le cuesta mucho trabajo competir con los cosecheros de la Unión, por el arancel que pagan nuestros frutos, necesita defenderse por medio de la calidad. Los tomates, los pimientos, los aguacates, las toronjas, las naranjas y las piñas de Cuba han llegado a imponerse en los distintos mercados de los Estados Unidos por su apariencia y su sabor inconfundibles. Y no hay, comercialmente una mejor forma de imposición, porque en materia de precios siempre es posible la competencia artificial, bajo la forma inmoral del «dumping»; pero cuando el crédito de un producto se basa en la calidad, se hace muy difícil, cuando no imposible, competir con él.

Sería penoso que por el uso indebido de nuestros envases y marbetes, para guardar y amparar productos que no son de Cuba y cuya calidad es notoriamente inferior, se perjudique el buen crédito de que gozan en los Estados Unidos nuestros vegetales y frutas. Es preciso que la Asociación de Cosecheros, la Cámara de Comercio cubana y nuestras autoridades, actuando de consuno, impidan que esas prácticas fraudulentas, que tanto pueden dañarnos, puedan realizarse impunemente. Basta para ello apelar a la reciprocidad: del mismo modo que nosotros no debemos permitir la usurpación de marcas norteamericanas, los Estados Unidos deben perseguir a los que pretenden engañar al consumidor yankee al amparo de la buena fama de nuestros productos.

Al Margen de la Historia

TRES ANECDOTAS

I

Una comisión de señoras de la más rancia aristocracia española visita a don Jacinto Benavente. El ilustre dramaturgo las recibe en su despacho y tiene para todas una frase halagadora.

—¿Y puedo saber a qué debo el honor de esta visita?

Una de ellas —sin duda, la comisionada— exclama:

—Pues, nada... mañana —¿sabe usted?— inauguramos el ropero «Reina Victoria Eugenia» y queremos que usted hable.

—Por Dios, señora...! Así, de pronto... Tengo tantísimo trabajo... Mire usted: dos comedias empezadas y una por terminar. Tendría que preparar algo. No sé... No me atrevo...

La comisionada lo ataja:

—No venga usted con disculpas, don Jacinto... Dice usted dos o tres tonterías de esas que usted sabe decir, y tan contentas...

Benavente, mirándola con picardía, deja caer una frase demoledora y terrible:

—Pues, lo siento mucho, pero yo no puedo hablar «a tontas y a locas».

II

Don Salvador María Granés escribe un artículo sobre cierto tenor catalán que actuaba en Madrid con éxito ruidoso, sin méritos verdaderos para ello.

El tenor, hombre fuerte, busca a don Salvador y le propina una soberana paliza.

En el suelo, manando sangre, don Salvador mira fijamente al cantante que, en actitud agresiva todavía, espera que el crítico se ponga en pie para seguirle pegando.

—¿Estás satisfecho? ¿Quieres más..?

—¡No, hombre, no! Pero, dígame una cosa; después de todo esto ¿dejará usted de seguir siendo tan mal tenor como antes? Una cosa es pegar y otra cosa es cantar. Pegar, pega usted bien, pero cantar, no canta ni cantará usted en su vida.

III

Bonaparte, fiel a su costumbre, se olvida de reintegrar las «tabatieres» de sus amigos. Todo el mundo sabe que el emperador tiene una gaveta donde guarda sus «pequeños trofeos».

Fouché habla con Napoleón. Distraídamente, éste abre su célebre gaveta. El Ministro de Policía hunde sus ojos en ella. En su afán de investigarlo todo, quiere conocer, sobre poco más o menos, el número de «tabatieres» robadas por el emperador.

Bonaparte advierte aquella mirada. Y exclama:

—Señor duque de Otranto, vuestra misión como Ministro de Policía cesa automáticamente en cuanto penetráis en mi despacho.

—Lo sé, Majestad Imperial.

—Entonces, ¿por qué tratáis de sorprender el secreto de esta gaveta?

Como el emperador bromea, Fouché se permite hacerlo también.

—Es que hace tiempo que ando buscando una «tabatiere» que, una tarde de Vuestra Majestad Imperial me quitó.

—¡Ah! ¿También fuisteis víctima de mi distracción? ¡Me alegro! Porque es una cosa verdaderamente difícil sorprender distraído al señor Fouché...

José Sánchez Arcilla.

PELICULA DE ACTUALIDAD — *Por Roseñada*

Caras nuevas de 1937

BROMAS Y VERAS

Estrellita de Castro

Tenemos en la Habana a una Embajadora Auténtica del «Cante Jondo».

El radio ya nos había popularizado a esta maravillosa mujer, que acaso es la representación más viva del arte de la tierra andaluza. Arte de la tierra, de la entraña de la tierra, el mal llamado «Flamenco», que ya hemos dicho antes de ahora cómo no es flamenco, lo que Menéndez Pidal nos ha confirmado en una erudita conferencia, en que se reiteraron algunas de nuestras observaciones.

Porque «Flamenco» deriva de Flandes; y el «Cante Jondo» no tiene de Flandes nada, ni puede tenerlo, pues sus orígenes se pierden en el tiempo. Con lo cual también se niega el origen árabe del Cante Jondo («Conto hondo») pese a que lo cantan en sus oraciones, desde los alminares de las mezquitas marroquíes, los santones. Pues el marcado sabor de «seguiriyas» (seguidillas) de los rezos de los muezines, es la herencia española a los moros descendientes de los de España, expulsados por los Reyes Católicos, y no otra cosa.

Así, pues, el «Cante Jondo» es puramente español, trágico como lo español, y con una alegría trascendental muy alejada de los contentos banales, al punto que un andaluz no va a oír el «Cante» por divertirse, sino por emocionarse, y por eso se dice entre andaluces: «Vamo a sentí de cantá». Vamos a sentir; no a oír.

El «Cante Jondo» nace del alma y al alma llega como una estocada de luz. La dolorida «Malagueña», como la orgullosa «Soleá», la patética «Seguiriya» o la mística «Saeta», florecen en la tierra andaluza como rosas de fuego pasional y tienen color de sangre y de llama. La copla andaluza nace en el dolor siempre; en los celos, en la venganza o en el Presidio. Y cada región andaluza tiene sus acentos propios (Sevilla, alegres y sensuales; y Córdova, trágicos y dolientes) y cada cantaor lo que más se estima; estilo, personalidad, genio, más que «facurtaes»

Porque, para cantar «Cante Jondo» no es lo esencial «tener voz». Si se tiene, además, mejor; pero lo esencial es el estilo, el sabor, la solera. Hubo cantaores poderosos de voz, como el gran Chacón, y brillantes como el «Canario», y de profunda emoción lírica como el pontífice del «Cante» Juan Breva (ante cuyo nombre se descubren los eruditos en la materia), pero también los hubo y los hay con escaso vigor vocal y, no obstante, arrebataron a los públicos.

Y es que el «Cante Jondo» rechaza toda escuela, se rebela ante las fórmulas y patrones de la educación del órgano, y exige, en cambio, toda el alma del intérprete puesta en el ascua del sentimiento. Así los cantaores se achicharran en pasión, en que la guitarra es parrilla y fuego las emociones. Y a tal punto es así, que el porcentaje de artistas «flamencos» tuberculosos o apuñalados (la muerte natural del «flamenco») es enorme. Y no hay uno que no termine de cantar, bailar o tocar sin los nervios deshechos, ellas con las lágrimas en los ojos y los sollozos ahogándoles, y ellos, apretando los puños y los labios por hombría, pero anudando el corazón por emocionados.

Y de este tipo castizo y puro, es la eminencia que tenemos en casa, Estrellita Castro, que por el apellido denuncia un paradójico origen gallego, pero que por el arte, el estilo, la figura y hasta el respirar, revela un alma «cañí» de rancia estirpe.

Conocemos el arte de Estrellita de Castro, por aquí, a través de los discos y hemos de verla y de oírla pronto, con el arrebato ya usual en los públicos que la escuchan. Dentro de poco, Estrellita de Castro será un ídolo popular; pero cuando se vaya se irá toda ella, y no habrá una sola persona que pueda intentar la imitación y nadie cantará sus coplas, porque nadie encontrará dentro del ser inflexiones con que reproducir las suyas. Dejará, sí, una impresión muy honda, clavada muy adentro, y ya no la olvidaremos nunca; pero imitarla no podrá nadie, porque es una de las «cantaoras» con más personalidad y más propio estilo que hemos conocido. No dejará nada suyo se lo llevará todo, toda ella se irá cuando se vaya, y nos dejará sólo una estela lunar en el espíritu como recuerdo de su paso. Pero se irá toda ella, cuando se vaya.

La menuda persona de Estrellita de Castro tiene la sencillez de las floraciones camperas y el fuerte olor del campo también; y la gracia. Y cuando se ríe algunas de sus «salidas», esas gracias andaluzas «que se les salen sin querer», dice con llana modestia:

—¿Grasiosa yo? Grasiosa mi maresita de mi arma, que ya la vai a conosé ustede. Tiene setenta año y más sal que la ma.

Describir el estilo de esta cantaora de «Cante Jondo» es algo que escapa a los elementos de la literatura. Para conocerla hay que oírla. Y después de oírla, no se volverá a oír, ni a sentir, nada parecido. Hay una especie de corte, de suspensión inesperada en la frase, algo como si el quejido de la copla se metiera para adentro, en lugar de salir al aire; tiene como una característica suya un silencio repentino, como si Estrellita, de pronto, se tragara el dolor y la queja, que atraganta también al oyente. Y hay un desgarramiento en la garganta, música más que grito, pero grito de un tormento que eriza y enerva. Hay en Estrellita el «¡ay!», del drama de la copla sentido en la carne, pero carne del corazón que duele de sentimiento y así salen los garganteos y adornos empapados en gemidos, con brillos de lágrimas y fulgores de pupilas encendidas en celos.

Y como todo es verdad; como Estrellita Castro canta con el alma envuelta en la tempestad de pasiones de la tierra andaluza; y como ella es toda un producto de la tierra, prístino y virginal, es una y única.

Y se da toda en la copla; pero cuando se va, se va también toda, y no nos quedará, cuando se vaya, más que la estela de luz en el alma O, mejor, ¡la cicatriz!

Que así es Estrellita de Castro.

Joaquín ARISTIGUETA.

LIBROS

PANCHITO FREXES

Bajo el rótulo de «Vida de Cubanos Ilustres» acaba de publicar el doctor Santiago F. Palacios un libro dedicado a presentar la figura ilustre de Panchito Frexes.

Se trata de un hombre venerado por los holguineros, que lo consideran su «Martí localeño».

De datos plenos de interés se encuentra pletórica esta biografía del coronel don Francisco Frexes Mercadé, abogado, periodista, orador, conspirador y patriota inmaculado.

A través de sus hazañas guerreras y algunos episodios verdaderamente pintorescos de su vida se pone de manifiesto en la citada obra la grandeza moral y la resistencia física del mártir de Soroa.

El libro tiene como principal objetivo dar a conocer muchos de los pasajes gloriosos de su actuación ciudadano y se puede decir que lo logra plenamente.

Epistolario de OTEYZA

Sr. D. Marcelino Domingo.
La Habana.

Mi antiguo compañero:

Me había propuesto firmemente no decirle nada. Era éste el postrer tributo que quería rendir a la camaradería fraterna que durante tantos años nos unió. Pensaba en la larga serie de servicios cambiados entre nosotros, y, por si en ese intercambio había saldo a favor de usted, quise añadir un servicio de mi parte. Así decidí prestarle ahora el de mi silencio.

Contra lo que hubiese sido mi gusto, ese gusto que me daba en España a la vuelta de cada uno de mis viajes, no he ido a visitarle cuando este viaje suyo le trajo aquí. Tendría que haber entrado dándole el pésame por la muerte de su hermano, al que fusilaron las milicias rojas barcelonesas, y hubiese sido un reproche a la defensa que está usted haciendo del régimen que tal crimen consintió... Pero crea que siempre que salí a la calle desde que está usted en la Habana, he tenido que violentar el afectivo impulso que me encaminaba hacia su alojamiento.

Y, además de faltar así a mi devoción, falté a mi obligación, que sabido es está todavía antes. Yo debo dirigir una carta al personaje que la actualidad sitúa cotidianamente en el primer plano. Usted viene ocupando ese puesto destacado hace bastantes días. Sin embargo, yo me he estado conteniendo para no escribir la carta que correspondía le dirigiese a usted.

A punto he estado de lograr contenerme hasta el fin. Dejé pasar las declaraciones que usted hacía y los homenajes que le hacían a usted. Y hasta iba dejando pasar conforme lo leía su extenso discurso, donde señalando el respeto de las izquierdas a la Ley omitió que hubiese existido aquella revolución de Octubre, que ensangrentó Madrid y Barcelona y destruyó Oviedo, y donde refiriendo uno por uno los atentados de las derechas, no creyó tener que consignar el asesinato de Calvo Sotelo, sin parigual en la historia de los crímenes políticos. Pero llegué a la lectura de las últimas palabras de usted y ya no puedo contenerme más.

Esa desdichada invocación a la figura de Martí ¡es imposible que la deje sin réplica! «Si viviese Martí ¿dónde estaría? Si viviese Martí ¿dónde pondría su palabra y su corazón?» A tales preguntas de usted, necesito oponer una pregunta mía: ¿Sabe usted quién fué Martí?... Porque para invocarle no basta saber que es el glorioso Apóstol de Cuba.

Y a eso sólo, indudablemente, alcanza el conocimiento de usted. Por ello pensó que, colocando a Martí en la defensa de la causa que estaba haciendo, arrastraría a los cubanos todos. Pero ha sido la invocación de usted el «¡Viva Cartagena!» de aquel cantante que, al debutar en el teatro cartagenero, comprendiendo que no podía dar la nota culminante del aria, se interrumpió para lanzar ese grito al objeto de evitarse los silbidos y procurarse los aplausos. Un truco intolerable, Marcelino.

Martí, todo honradez en su vida de probo colector de fondos para la guerra y todo heroísmo en su muerte de combatiente leal cargando de cara al enemigo, ¿qué puede tener de común con ese régimen que ha hecho del robo y del asesinato instrumentos de Gobierno?... Suponer que lo hubiese apoyado, que con él habría simpatizado siquiera, es infamar la memoria de Martí.

Créame que me violenta decir a usted esto. Pero puede más que mi pasada camaradería con usted, mi perdurable admiración por Martí. Compréndalo, y perdóneme.

Sin más, quedo suyo s. s.

LUIS DE OTEYZA

La Habana, 15 de septiembre de 1937.

NO LE HACIA FALTA

El escritor y diplomático argentino don Eduardo Wilde, llegó un día a un puerto de Irlanda. Su equipaje fué minuciosamente revisado por un aduanero.

Terminaba ya la tarea cuando en el fondo de un baúl encontró el empleado un revólver y mirando severamente a Wilde le preguntó:

—¿Y esto?...

—Puede guardarlo para usted. A mí no me hace falta. Soy médico y tengo el recetario.

LA ANARCOLEPSIA

Los Estados Unidos progresan hasta en las enfermedades, pues allá hay dolencias nuevas que todavía nosotros no hemos conseguido. Dicen las informaciones que aumenta considerablemente el número de las víctimas de la narcolepsia, desorden nervioso que se caracteriza por repentinos e irresistibles ataques de sueño, aunque se tiene ya el medicamento que los alivia. Desde el año 1918, en que se clasificó la enfermedad, se han producido más de cien casos, sufriendo los enfermos el ataque mientras guiaban autos, o nadaban o iban caminando por la calle.

A TRAVES DE LA VIDA

MOTORISMO

La palabra no está en el «Diccionario de la Lengua», pero yo se la regalo al idioma para enriquecerlo. La Academia no acepta sino la voz «motor», y eso porque llama por antonomasia a Dios «el primer motor». Como el Coronel, que es el único motor que tiene la República.

El género de conductores de vehículos ha llegado en Cuba a ser una entidad. Desde que se descubrió el carnet dactilar, que producía siete pesos y medio por persona, se declararon mecánicos a millares de individuos con capacidad para manejar «toda clase de máquinas» y autoridad para destrozarlas, llevándose, de camino, la integridad personal de muchos ciudadanos.

Así fué cómo nació el chofer por generacion espontánea, porque en el país no existen ya los grandes talleres donde se hacían los mecánicos. Con decir que hasta la Escuela de Artes y Oficios cerró sus puertas, hay que suponer, lógicamente, que los albañiles, carpinteros y cuantos se dedicaban a trabajos manuales tienen ahora que hacerse solos, hasta que por virtud de algún carnet prodigioso se concedan títulos de suficiencia para los artesanos improvisados.

La condición de chofer es el ejemplo más patente de lo atrevidos que son los habitantes de este país. Y no hago distingos entre nacionales y extranjeros porque «el conglomerado»—que hubiera dicho el inolvidable Eugenio Santacruz—es de todas especies, exceptuando el asiático, porque honradamente debo declarar que no he visto ningún chino manejando el volante.

Y no me explico la razón. El chino es inteligente, serio, cuidadoso y prudente. Haría un magnífico conductor de automóviles como hace actualmente el más correcto de los vendedores de billetes de Lotería.

Porque hay necesidad de crear buenos «motoristas». Por lo regular, el que adopta este oficio tiene el valor de jugarse diariamente la vida pero de la mecánica no entiende de una palabra. Empuña el volante, le da empujones a la palanca de velocidades y «acelera» todo lo que puede porque lo hace con los pies. Pero lo que hay «allá adentro», debajo del «capó», es un misterio para él, porque no sabe lo que es el carburador y menos el magneto. Por esto son tantos y tan abundantes los cementerios de automóviles.

Algunos chauffeurs dividen el público en dos partes: los que escapan y los que mueren. El tabaquero maestro en «enrollar» el tabaco, dió el ejemplo de cómo se podía también «arrollar» a una persona.

Un buen chauffeur que yo conozco, y es de los buenos que existen pero que están bien guardados y pagados y constituyen una casta privilegiada, me hacía, sobre esta materia, reflexiones que parecían máximas del señor de La Rochefoucauld.

«Los tres puntos de un carro—decía—deben ser: despacio, más despacio y parado».

«Al auto regalado (o sustraído) no se le mira el cilindro».

«Un galón en el tanque vale más que ciento en el Automóvil Club».

«En las «cuñas», dos es compañía y tres es multitud».

«El mejor nombre que puede ponerse a un automóvil es «¿Quo vadis?»

«La mejor máquina es la que consuma menos. Depende de donde viene la gasolina y esto lo saben los importadores de carros».

«Dios hizo al mundo y el chauffeur se hizo solo».

«La diferencia entre un Rolls-Royce y un Ford, cuando chocan, es de seis mil pesos, por lo menos».

«No hay que preguntarle su nombre al policía del tránsito. Se llama Josué».

«La advertencia más saludable es la que hace el fotuto del auto».

«En las carreras de automóviles el espectador sabe todo lo que pueden correr las máquinas, pero lleva la esperanza de que se reviente la contraria».

«El punto interesante está en la catástrofe. Es el punto «muerto».

«Dios inventó al criollo y se olvidó del «auto», que es su complemento. El cubano no comprende que se pueda vivir sin automóvil».

Héctor DE SAAVEDRA

DESDE PARIS

La Urgencia Tropical del "Figurao"

Hace muchos años, una muchacha muy inteligente, muy linda y muy artista —hablo de L. de R.— me decía, con ese sentido agudo de encontrar el ridículo en donde se encuentra, que la caracteriza:

—La crónica social, en los periódicos de la América, debiera desaparecer de cuajo, sin explicaciones, en forma súbita. ¿Ha visto usted un elemento más cómico y más artificial de la prensa criolla?

L. de la R. no se quejaba ni de Fontanills, ni de Uhthoff, ni de Miguelito Baguer, ni de Cidre, ni de Alvarez de Cañas, ni de Maribona, ni de ninguno de los excelentes amigos que por entonces reinaban en la Crónica Social, a los cuales siempre estimó mucho y con los cuales había contraído una deuda íntima favorecida como fué siempre por ese sector-motor de la hoja impresa cubana. No. Lo decía en abstracto, como si estuviera hablando de cosas que pasaban en Marte, desligada de toda aplicación material.

De aquella apreciación me acordaba, hace poco, cuando, con motivo de la Exposición Internacional de París, vimos llegar barcos y más barcos cargados de alegre gente criolla, que se desparramaba por los bulevares y las terrazas, por las salas de espectáculos y por los Pabellones.

Pero —¡es tan difícil viajar efectivamente!— muchos andaban solicitando, con delicadeza a veces, otras con ingenua franqueza, un párrafo de bienvenida en los diarios de París. No, no era posible hacerles ver claro allí en donde ellos veían turbio. Era extremadamente difícil hacerles creer que la Crónica Social, institución criolla 100 por 100, no existe en París, y que si ciertos periódicos, como el «New York Herald», consagran una columna de notas sociales (bautizos, matrimonios, entierros) el cronista las recibe directamente de la Administración. Son notas pagadas. Y que reemplazan las esquelas de participación puestas al correo, cosa que a veces sale más barato. El Departamento de Anuncios es el único que tiene que ver con esas notas, más de carácter de anuncio que informativas.

Yo, delicadamente, ensayaba de convencerlos.

—¿Cómo quiere usted— les decía— que los periódicos de París se ocupen de las personas que llegan diariamente? No habría papel suficiente para ello. Hay millares de personas del gran mundo que mueren, nacen, se casan, salen o vuelven a París, cada 12 horas. Y si no —les decía—, convénzanse ustedes directamente. Lean ustedes esta lista de entradas en los hoteles de primera categoría.

Y les tendía un papel que circula por ahí. Por curiosidad y a título de documento, voy a reproducir algunos nombres:

S. A. R. la Princesse Nicolas de Roumanie; S. A. R. le Prince Guillaume de Suéde; S. A. I. la Grande Duchesse Marie de Russie; Prince et Princesse Chervachidze; S. E. l-Ambassadeur et Mme. Joseph E. Davies; Madame la Duchesse d-Arion; S. A. R. le Prince Eugéne de Suéde; S. A. le Prince Héritier de l-Arabie Saoudite; The Maharaja of Jodphur; Lady Foley; The Maharaja of Jaipur; Sir and Lady Richard Spuires; LL. AA. RR. le Prince et la Princesse de Danemark; S. A. R. la Princesse Fathia; H. Sir Tej Bahadur Capru; Comte et Comtesse de Abingdon; Princesse Jean Callimachi; Marquise de Portago; Comte Hendrich Reventlow; Comte Gaess; Prince Amarjit de Kapurthala; S. E. M. Johanne Kjoerbol; S. A. le Nawab Bahadur de Palanpur; S. A. le Prince héritier de Palapur; Sir Geoffrey Archer; Marquis de Tanlay; H. H. the Yuvaraja of Muysore; S. A. le Sultan de Lehej; Sir Charles et Lady Seligman; Viscount et Lady Fitz-Alan; Vicomte et Vicomtesse Guy de Jonge; Sir Basil et Lady Kemball-Cook; Lord et Lady Derwant; Sir Frank Nelson.

Y después les dije:

—Imagínense ustedes qué crónica social podría formar un cronista de la Habana con semejantes nombres! Sin embargo, en París nadie se ocupa de ellos. Entran y salen marqueses, maharadjáhs, altezas, embajadores y sires y lores sin que nadie lo sepa, por la sencilla razón de que a nadie le interesa. Y cuando hay alguien de ellos que tiene interés en que su nombre aparezca en letras de molde —¡y sin adjetivos, sobre todo!— tiene que pasar por la Administración, a tanto la línea...!

Mis amigos estaban poseídos por la urgencia tropical del «figurao». No podían resignarse a que sus nombres no aparecieran en una crónica social parisiense. Este caso se repite con generosa abundancia, lo mismo entre cubanos que entre argentinos y entre otros criollos de nuestra América.

¿Es un vicio popular entre nuestra gente bien? ¿Es, por el contrario, una virtud? ¿O si queréis, un vicio elegante?

M. Léon Bailby, antiguo director de «L-Intransigeant» y actual director de «Le Jour», que me honra con su amistad, entra y sale a Francia diez veces al año. Pero jamás permite que su propio periódico diga una sola palabra sobre esos viajes, por la sencilla razón de que «eso no le interesa al lector». El otro día hablaba yo con el maestro Lucien Descaves y me contaba:

—Mi amigo argentino Fulano de Tal vino a verme al «Journal» y me pidió que se ocuparan de él en el periódico, sin tener que pasar por la Administración. Intervine con gusto y logre que le pusieran dos líneas.

Y después de meditar un momento, perfectamente inocente, continuó:

—¿Para qué quería mi amigo Fulano de Tal que los lectores del «Journal» supieran que estaba en París...?

No le respondí. ¿Para qué? El maestro Lucien Descaves no hubiera jamás comprendido bien, aunque yo se lo explicara con léxico psicológico, qué cosa es «el figurao criollo», ese vicio elegante del trópico.

Eduardo AVILES RAMIREZ.

DUO CANTADO POR UNA SOLA VOZ

Muy curiosa es la reciente invención del doctor Bewett, de Cambridge. Se trata de un nuevo aparato que maneja la voz humana como si fuera un juguete. No solamente reproduce la voz, desdoblándola, sino que puede trocar en masculinas las voces femeninas, y cambiar una de soprano en contralto y viceversa. Pero esto no es todo. La misma voz puede ser, simultánea, transformada en tenor y en soprano, lo que permite escuchar un dúo cantado por un solo artista.

LO QUE YO VI EN EUROPA

WATERLOO

ESTAR en Bruselas y no visitar el lugar donde se efectuó la batalla de Waterloo es desperdiciar una ocasión excepcional. Hay unos «buses» que van a Charleroi y pasan por el escenario del combate, que no es precisamente Waterloo, ya que este pueblo está a varios kilómetros antes de llegar al campo de batalla.

Fuí en compañía del doctor Zunzunegui, médico del «Cuba», y él puede atestiguar la verdad de la siguiente anécdota.

Largo rato después de abordar el ómnibus, en el cual, una vez acomodados nosotros en uno de los dos asientos delanteros, precisamente detrás del chauffeur, quedaba sólo un asiento lateral junto a la portezuela, entró un individuo alto y fornido, que lo ocupó. Delante de este asiento había dos maletas que, indudablemente, afectaban la comodidad del nuevo pasajero.

Con voz detonante se dirigió a mi en francés, diciéndome que retirara las maletas. Le contesté en españo que no me daba la gana. Entonces, amenazadoramente, me informó que de no hacerlo pondría los pies encima de ellas, a lo cual hube de contestarle, en inglés, que podía hacer lo que tuviera por conveniente. El individuo aquel me miró, perplejo, y, materialmente, aplastó el equipaje con sus «chalanas», mirándome para ver el efecto que su acción me producía. Me contenté con encogerme de hombros, cosa que le pareció como una aceptación de su triunfo.

Tanto Zunzunegui como yo estábamos de excelente humor y cuando el autobús llegó al lugar donde debíamos bajarnos, una vez que echamos pie a tierra, le sacamos la lengua. Afortunadamente para aquel hotentote ya se había cerrado la portezuela y no le quedó más remedio que echarnos una mirada furibunda. ¡Cuánto nos reímos luego al pensar el efecto que le habría hecho a nuestro hombre el patear violentamente un equipaje que no era nuestro!

Para obtener una idea completa del combate de Waterloo es imprescindible que el visitante vea primero el panorama que allí se exhibe. De esa manera se podrá, más tarde, formar una concepción exacta de las tropas en el campo de batalla.

Al ascender a la plataforma del Panorama se encuentra uno en una posición similar a la que se encontraría si hubiera estado en el centro del lugar donde se efectuó el combate y a una altura tal desde la cual pudiera observar las peripecias del momento crítico de la batalla.

Lo primero que se ofrece ante la vista del espectador es el castillo de Goumont, envuelto en llamas, a la derecha del Observatorio Goedésico, visible en el horizonte.

La impresión que se tiene inmediatamente es de un gran realismo Parece encontrarse uno dentro del fragor de la lucha. Los soldados y caballos, de tamaño natural, hechos de «papier masché», parecen venirnos encima desde los pocos metros que los separan del lugar donde nos encontramos situados. Continuando la vuelta alrededor de la plataforma circular da uno el frente hacia el Sur, hacia Francia, dejando a la espalda Bruselas—, al Norte—. A la derecha, al Oeste, se divisa la villa de Braine-l'Alleud, y su companario; a la izquierda, o hacia el Este, se vislumbran en el horizonte los bosques de Ohain y de París. A la derecha de la granja de Hougemont se ve la carretera de Nivelles, bordeada de árboles; en el horizonte la granja de Mon-Desir. El castillo de Hougemont se une con el camino por una avenida de álamos. La carretera se extiende hacia el norte, donde se cruza con la de Charleroi y Mont Saint-Jean. Este camino, también bordeado de árboles, a trechos, viene de Charleroi y pasa por Gosselies, Frasnes y Quatres-Bras. Tan pronto como se divisa éste se ve en el Panorama un punto blanco que es la granja de Rossom, y más cerca, una casa de techo rojizo, que es la Belle Alliance, la granja de Trimotion, y, finalmente, más cerca aún, la granja de Haie Sainte, con su huerto al frente. Al otro lado del camino aparece un arenal, cuya parte norte está cubierta de arbustos. Vemos entonces un árbol solitario, el árbol de Wellington, donde durante la primera parte de la batalla estuvo el mariscal. Este árbol estaba cerca del lugar donde ahora está enclavado el monumento de Gordon.

Como se puede ver en el Panorama, el camino de Charleroi está cortado por la hondonada de Ohrain a Braine l'Alleud, pudiéndose obtener una idea aproximada de su profundidad al compararla luego con el montículo que sirve de base al monumento y el camino pavimentado por donde se llega en tranvía hasta el Panorama. En 1815 estaba formado por un terreno arcilloso, profundamente cortado por la lluvia que cayó durante la noche de Junio 17 al 18 de aquel año, y que tanta influencia tuvo en la decisión de la memorable batalla.

En este lugar la carretera se cruza con otro camino que va hacia el suroeste y se une a los Tres Arboles. Es el de Braine l'Alleud y corta el de Nivelles, pasando por los Tres Arboles, juntándose más tarde con el de Charleroi a la Belle Alliance.

Pero volvamos al Arbol de Wellington. El camino de Charleroi se junta con el de Nivelles en Mont Saint-Jean, pasando por la famosa granja de Saint Jean, que sirvió de hospital durante la batalla. Un poco más atrás se divisa el molino de Mont Saint Jean. Una vez en el Arbol de Wellington podemos seguir con la vista, hacia el este, el camino que conduce hasta Ohain y allí podemos distinguir la Papelotte, la granja de La Haie y el castillo de Fishermont. Continuando el oteo del horizonte se ve el follaje de los bosques de París, (que en 1815 eran más tupidos que ahora) y detrás el campanario de la villa de Plancenoit, envuelta en llamas.

Ya conocedores de la topografía del terreno, podemos colocar mejor las tropas sobre el campo.

Pero eso lo dejaré para una próxima crónica.

José CAMINERO

ORILLA

Estoy soñando mi sueño
en el nocturno, escuchando
cómo respiran las hojas
de los árboles dormidos.
Sintiendo el agua del río
vencer la sombra apretada
con un oscuro rumor
que insiste lejanamente.
Lo que soñaré mañana
ahora lo estoy soñando,
aislado en este momento,
(margen de tiempo y de historia).
Si se han cerrado las puertas,
si se han borrado las sendas,
¿adónde me iré esta noche
en que sólo sé de mí
que soy lo mismo que tú,
frente sola en la ventana?

Justo Rodríguez Santos

M.E.C.D. 2016

VINO DE CAFEINA HOUDÉ

DOSIS 3 á 6 cucharadas comunes por día

VENTA AL POR MAYOR

Laboratorios HOUDÉ, 9, rue Dieu, PARIS

CRONICA HABANERA

MARICUSA MEDIO

En días pasados celebró su santo, viéndose, con tal motivo, muy congratulada, la bella y adorable señorita Maricusa Medio y Buria, hija de los estimados esposos Jorge Medio y Josefina Buria.

La saludamos.

DEL GRAN MUNDO.—El doctor Ignacio del Valle y su bellísima esposa Rosa Perdomo ofrecieron anteanoche una comida en su elegante residencia del Reparto Miramar.

Comida para un grupo selecto de sus amistades. después de la cual se jugó bridge con gran animación.

Eran los invitados:

Atilio León y Eva García de León, Salomón Maduro y Bibi de Lima de Maduro, Henry Senior y Elsa Penso de Senior. Guillermo Aguilera y Elena Pollack de Aguilera, Cuco Sandoval y María Luisa de la Torriente de Sandoval y Alberto Kaffemburg y Sylvia de Kaffemburg.

La señora Luisita Pla de Cárdenas.

Las señoritas Elvira y Rosa Morales.

Y los señores. general José Marti. Alberto Carrillo y Guillermo Alamilla.

EN EL YACHT CLUB.—Anteanoche se celebró en el aristocrático Habana Yacht Club una gran comida.

Ofrecida fué por la interesante señora Sofía Barreras en honor del señor Pablo Suárez. cónsul general de Cuba en Nueva York. y de su bella esposa Natalia Aróstegui, nuestra gentil recitadora, con motivo de embarcar éstos próximamente rumbo al Norte.

Preciosa lucía la mesa decorada por los artistas incomparables del gran jardín «El Fénix».

Veíase al centro una linda corbeille de pompones color oro, importador, y a los costados finísimos cesticos con las mismas flores unidos por guirnaldas de espárrago.

Un trabajo exquisito que le valió a «El Fénix» merecidos elogios.

Con la anfitriona y sus homenajeados tomaron asiento en la mesa las siguientes personas:

El doctor Gonzalo Aróstegui y del Castillo.

El doctor César Mederos y señora Elisita Menccal. el doctor Gonzalo E. Aróstegui y señora Maggie Orr. el señor Maurice Labarrere y señora Henriette Le Mat. el señor Matías Alonso y señora Laura Rayneri, el señor Manolo Batet y señora Lizzie Morales.

La señorita Lilita Montalvo.

El doctor Julio Batista.

Y los jóvenes Pablito Mendieta y Arturo Chabau.

DE REGRESO.—Se encuentran de nuevo en la Habana, tras corta estancia en el norte, la bella y gentil dama Cuca Alfonso viuda de Lawton y la gentilísima señorita Rosario de Blanck.

La señorita de Blanck, que representó a Cuba como Reina en la Feria del Tabaco celebrada recientemente en Virginia, se vió en todos los momentos colmada de atenciones.

Nuestra bienvenida.

BODAS DE CRISTAL. — Una fecha de satisfacciones infinitas sera la de hoy para el conocido caballero Lucius Lamar y para su interesante esposa María Teresa Pérez Chaumont.

Los señores de Lamar, tan queridos en el seno de la sociedad habanera, cumplen quince años de casados—Bodas de Cristal.

Una felicitación con nuestro saludo.

EL ALMUERZO DE AYER.— En honor del Embajador de los Estados Unidos Excmo. Señor Butler Wright y de su distinguida esposa, ofrecieron ayer un almuerzo el conocido caballero David Masnata y su gentil esposa Aurora Quesada.

Se celebró el simpático ágape en Río Cristal, la bellísima posesión campestre de la carretera de Rancho Boyeros.

Allí, en su gran casona de estilo colonial, en uno de sus amplios portales, fué situada la mesa alrededor de la cual se sentaron además las siguientes personas.

El ex-presidente de la República doctor Carlos Manuel de Céspedes.

El Subsecretario de Estado doctor Miguel Angel de la Campa y señora Terina Roff.

El Ministro de Chile, Excmo. Señor Emilio Edwards Bello.

Y las señoras María Dolores Machín viuda de Upmann y Mina Pérez Chaumont viuda de Walsh.

PEDRO ARANGO Y MANTILLA. —Se encuentra en su residencia desde hace varios días, enfermo de suma gravedad, el señor Pedro Arango y Mantilla, figura noble y prestigiosa de esta sociedad.

Por prescripción facultativa han sido prohibidas las visitas.

Sépase así.

EN VIAJE DE BODAS.— El doctor Raúl Fowler y su bella esposa Sarita Pujol que se encontraban en viaje de bodas por la ciudad de México, han regresado anteayer a nuestra capital.

Llegue hasta ellos nuestra afectuosa bienvenida.

MERCEDES DU QUESNE.— Se encuentra en la Habana, procedente del convento de Las Esclavas del Sagrado Corazón, de Madrid, Sor Mercedes Du Quesne, hermana de la distinguida señora Juanilla Du Quesne de Cabrera y del Marqués Du Quesne.

Sor Mercedes, que se hallaba enclaustrada desde hace varios años en el mencionado convento madrileño, ha ingresado en el convento que dirige dicha comunidad en la Habana.

EN LOS QUINCE.— Sylvia Gener y Núñez, bella y adorable señorita, cumplió en la fecha del domingo los suspirados quince años.

Con tal motivo sus padres, el señor Miguel Gener y señora Mirta Núñez, le ofrecieron una fiesta en el Hotel Presidente en horas de la tarde que resultó animadísima.

Se bailó a los acordes de la orquesta del Presidente.

Y fué servido un rico buffet.

Entre la selecta concurrencia allí reunida citaremos a las señoras Adolfina Núñez de Aragón, Lucila Ugarte de la Torre, María Josefa García de Villa, Chichita Pérez de Fernández Marinello, Eleonora de Porrás y la señora viuda de Porras.

Josefina de Vega viuda de Posada.

Margot Gener de Freixas, María Teresa Gener de Barceló, Clementina Gener de del Barrio y Clementina B. viuda de Gener, respetable abuela de la anfitriona.

Las señoritas:

María Antonia González Mora, Fifita Jorge, Lucila de la Torre, Graciella y Lolita del Barrio, María Cecilia Fernández Marinello, Elena Barceló, Clara Núñez, Martha Cruz, Carmelina Villa, Fifí Landa, Carmen de Posada, Mariana Valiente, Olga Sorondo, Jeanette Fernández Marinello, Margot y Olga Rodríguez, Ofelia y Gloria Fernández, Isabelita Catasús, Silvia Alvarez Builla, Martha Sánchez, Jenny May y Esther Pérez.

Y entre los jóvenes: Armando Sánchez Agramonte, Eugenio López Oña, Jorge Tarafa, Mario Cancio Bello, Eduardo de la Torre, Carlito Zárraga, Mercelo y Eduardo Aragón, Raúl y Humberto Benítez, Pepe López Silvero, Adolfo San Pelayo, Roberto Reguero, Oscar Barceló, Oscar Barceló, Zoilo Marinello, Jorge Foyo, Eduardo Alarcón, Siro Ross, Oscar Vignau, Alberto Suárez y Francisco Rexach.

Fué una fiesta deliciosa.

OPERADA.— Ha sido operada con muy buen éxito de apendicitis la graciosa señorita Marina Rocha y Fernández.

Fué practicada dicha operación por el doctor Galainena que se anota un nuevo éxito.

Enhorabuena.

MARICUSA JUNCADELLA.—Se halla bastante mejorada de la operación de apendicitis que sufrió la semana pasada, la encantadora niña Maricusa Juncadella y Pla.

Fué operada en la Clínica de Reyes por el reputado doctor Iglesias.

VEDADO TENNIS CLUB.—Muy animado y muy lucido resultó el té bailable del sábado en el Vedado Tennis Club.

Aquella sociedad. que no desmaya en ofrecer alicientes a sus asociados. presentaba esa tarde el aspecto de sus grandes días.

La terraza aparecía invadida de parties, de los que vamos a ofrecer una relación.

Con los esposos Fernando Lamas y Cusa Moré estaban Josefina Knight y Carlos Mendiola, Hortensia Knight y José Manuel Miranda y Olga Lamas y Carlos Abello.

En otra mesa la señora María Pepa Recio de Díaz y los esposos Ricardo Garmendia y María Elena Martínez Pedro que chaperoneaban con las señoritas Josefina Díaz, Gloria Garmendia y Madeleine Labarrere y los jóvenes Juan Loumiet y Guillo Maciá.

Con el doctor Angel Aixalá, entusiasta presidente del Vedado Tennis Club y su bella esposa Sara Pertierra se encontraban Charlie Zaldo y Carmen de la Guardia. Fernando Florit y María Antonia Alvarez. Rogelio París y Raquel Ramírez, y Gastón Godoy y Laura Angulo y una parejita, Elena Franca y el doctor Enrique de Castroverde.

En otra mesa Sofía Barreras y los esposos Alfredo Fernández y Esther López con la señorita Lilita Montalvo y el joven Arturo Chabau.

Dos parejitas en un party.

Sylvia de Solo y
Julio Cervantes

Martha Sánchez Barraqué y
Roberto Vieites.

El doctor Juan Portela y su encantadora esposa Moraima del Pico estaban con dos parejitas, Loló Angulo y Jorge Cancio y Elena Angulo y Julio Pertierra.

Los esposos Fidel Fernández Pino y Angelita F. de Fernández Pino con su linda hija Sarita Fernández Pino y el joven Mario Salcedo.

El doctor Raúl González Cabrera y señora Edilia Figueroa estaban en otra mesa con la señora Luisa Victoria Manrara viuda de Venero y estas parejas, Poupee Venero y Oswaldo Usategui. María Elena Venero y Armando Criado.

En otro party Wilfredo Allen y Bebel Vilanova. Fico Alvarez de la Campa y Paquita López Maza y la señorita Gloria Morales y el joven Neno Pertierra.

Con la señora de Quiñones se reunía un grupo de parejas, Esther Quiñones y Miguel Vital, María Luz Quiñones y el doctor Andrés Rodríguez Acosta, Delia Salcedo y Alfredo Méndez y Ofelia Bernal y José Vital.

Una mesa animadísima con Eugenia Balsinde y el doctor Horacio de la Torre, Susana Mestre y Armando Piedra. Berta Díaz Balsinde y Pepe Mayo. Lourdes Perea y el doctor Andrés Ross, Zenaida Landa y Luis Duthil, Martha Mestre y Luis Aizcorbe, y Hortensia Tapia y Jorge Acevedo.

Otra mesa de parejitas ordenada así:

Gloria Mencía y
Evaristo García

Nina Gómez Diago y
Totó Arias

Peggy Smith y
Ernesto Fernández.

La señora María Luisa Lima de Dueñas chaperoneaba a María Luisa Dueñas y Alfredo Villageliú y Alicia Rodríguez Alvarez y Pedro Avila.

Conchita Armenteros y Rogelio Hernández con Yolanda Blanco e Inés Armenteros.

Por último este grupo de parejitas, Cuqui Giquel y Pepe Mayan. Josefina Campoamor y Armando Freyre. Francis Mayan y Antonio Pereira.

La Orquesta Casamar tuvo a su cargo el programa bailable.

EL DOCTOR DE LOS HEROS.— En los últimos exámenes celebrados en la Universidad de la Habana ha recibido su título de doctor en Derecho el querido amigo doctor Jesús de los Heros.

Llegue hasta él nuestra felicitación afectuosa.

MARIA MORIN DE VELASCO.— El domingo último. con motivo de celebrar su santo. se vió colmada de felicitaciones la señora María Morín de Velasco, esposa del coronel Julio Velasco, jefe de la Ayudantía General del Ejército.

La señora de Velasco, que es altamente apreciada, recibió flores infinitas en tan señalada fecha.

Con la firma de «El Fénix». el renombrado jardín de Antonio Martín. en el paseo de Carlos III, era este grupo precioso digno de mención especial por el arte desplegado en su presentación y por la belleza de las flores mismas:

Un gran cesto de «easter lillies» y pompones del Honorable Presidente de la República y señora Leonor Montes de Laredo Bru.

Un cesto de pompones importados, color de oro, del Secretario de Estado y señora Mercedes Carballal de Remos.

Una caja de «cellophane» con pompones color orquídea del Secretario del Trabajo, doctor Juan M. Portuondo Domenech.

Un cesto de pompones rojos importados del Secretario de Agricultura y señora Coralí Rodríguez San Pedro de López.

Un cesto de dalias y pompones azules del Jefe de la Marina de Guerra Constitucional y señora Esther Pagés de González.

Y un cesto de gladiolos y pompones rosados del Gobernador de la Habana y señora Caridad González de Baizán.

Verdaderas maravillas había con la firma de los hermanos Armand, del gran jardín «El Clavel».

Cestos primorosos que ponían una nota de belleza y de buen tono en el conjunto y que se destacaban por el exquisito «chic» que saben imprimirle siempre a sus trabajos los hermanos Armand.

He aquí la relación de flores de «El Clavel»:

Un precioso cesto de hortensias del Alcalde de la Habana, doctor Antonio Beruff Mendieta y señora.

Un cesto de crisantemos blancos del Secretario de Justicia, doctor Enrique Alonso Pujol y señora.

Un cesto de gladiolos y dalias rosadas del Secretario de Hacienda, doctor Manuel Giménez Lanier y señora.

Un cesto de dalias «Geisha» del doctor Carlos Manuel de la Cruz y señora.

Un cesto de pompones rosados del doctor Antonio de la Riva y señora.

Un cesto de gladiolos «Adonis» del comandante Pérez Arocha y señora.

Un cesto de azucenas azules del comandante Ramón Corvo Barquín y señora.

Un cesto de gladiolos rosados y dalias blancas del comandante Chapotín y señora.

Un cesto de gladiolos rojos de José Randín Vergara.

Un cesto de dalias «Beauty» del comandante Juan N. Arencibia y señora.

Un cesto de gladiolos color de oro del comandante Octavio Sosa.

Un cesto de gladiolos «Adonis» del capitán Reinaldo de Villiers y señora.

Un cesto de dalias y pompones rojos del teniente coronel doctor Manuel Velasco.

Un cesto de gladiolos rosados y crisantemos blancos del director y administrador de la clínica «Cuatro de Septiembre».

Un cesto de azucenas y gladiolos blancos de Pablo Alvarez de Cañas.

Un cesto de dalias y gladiolos del teniente Ernesto Galainena.

Un cesto de gladiolos «Adonis» y dalias «Geisha» del teniente E. Pulpeiro y señora.

Un cesto de dalias y gladiolos blancos del teniente doctor Alberto Fernández Bravo.

Un cesto de gladiolos rosados del ingeniero Cristóbal Díaz y señora.

Un cesto de azucenas y dalias rosadas del teniente Abelardo Gómez Pérez, secretario del Hospital Militar.

Y una jardinera de hortensias rosadas de Camilo y Alberto Armand.

BODAS DE SEPTIEMBRE.— Para el sábado 25 del corriente mes se anuncia una gran ceremonia nupcial.

Boda de la bella señorita Lilia Duthil y Somodevilla y el caballeroso joven Antonio Mesa y Martín que se llevará a efecto a las nueve y media de la noche del citado día en la Iglesia de San Juan de Letrán.

La señora Amparo Martín de Mesa, madre del novio, será la madrina y padrino el señor Luis I. Duthil Quirch.

Como testigos, por parte de la gentil «fiancée» firmarán el ex-Presidente de la República, doctor Carlos Manuel de Céspedes; los doctores Augusto Saladrigas, Juan Manuel Alfonso y Santiago Somodevilla, y los señores Antonio Ortega y Antonio Fernández de Castro.

Por el novio, los doctores José Ignacio Tarafa y Antonio Calves y los señores Rafael Martínez, Enrique Tarafa, José Presno y Cándido González.

Del adorno floral que lucirá esa noche la Iglesia de los RR. PP. Dominicos bastaría decir que estará a cargo de los hermanos Armand, esto es, de los floristas incomparables del gran jardín «El Clavel», para dar una idea de su originalidad, de su arte exquisito y de su belleza.

En efecto, han trazado ya los hermanos Armand los diseños de ese adorno que será un prodigio de buen gusto.

Cuanto al ramo de mano será también un modelo de insuperable belleza del gran jardín de las novias.

La boda notarial se verificará ante el doctor Francisco Fabre Cano.

Serán testigos, por la novia, el doctor Felipe Fernández Garcés y los señores Manuel Hierro Massino, Patricio de la Guardia, Armando Loret de Mola y José Hidalgo.

Y por el novio, los doctores Francisco Muñoz Silverio, Clemente Mesa y Jesús Vega y los señores Ignacio Tamayo y Regino González.

Durante la ceremonia religiosa cantará la notable soprano Margarita Barroso.

Tema para la crónica.

DE SAN MIGUEL DE LOS BAÑOS.—Se encuentra en el famoso balneario de San Miguel de los Baños, donde pasarán una larga temporada, el doctor Gustavo Pino y su interesante esposa Vivita Rodríguez.

—Hoy miércoles regresarán a la Habana, después de haber pasado unos días, la respetable señora Corina Montero viuda de García, en unión de su señora madre Manuela Beldarrain viuda de Montero y de sus hermanas Graciela Montero viuda de Montero y Estela Montero de Gutiérrez Manso.

LA CONFERENCIA DE HOY EN AMIGOS DE LA CULTURA FRANCESA

En la tarde de hoy, miércoles 15 de septiembre, se inaugurará en el «Círculo de Amigos de la Cultura Francesa», el Curso de Historia de la Revolución Francesa, que tendrá a su cargo el escritor centroamericano Rodolfo Buezo. Este curso se continuará todos los miércoles, a las seis de la tarde, en el local del Círculo, San Lázaro 311, altos, esquina a Hospital pudiendo asistir al mismo todo el que lo desee, sin requisito de invitación. Así contribuye la institución a la divulgación popular de cultura que se ha trazado para el año académico que ahora empieza.

Mañana jueves, a la misma hora, hablará sobre Cinema el crítico cinematográfico de «El Mundo», José M. Valdés Rodríguez.

Los Riñones Deben Eliminar los Acidos

El único medio de que su cuerpo dispone para eliminar de la sangre los ácidos destructores de la salud es valiéndose de los nueve millones de diminutos tubos renales, o filtros. ¡Pero mucho cuidado con las drogas ordinarias, irritantes! La debilidad de los riñones es frecuentemente la causa de frecuentes miciones nocturnas, nerviosidad, hinchazón de los tobillos, reumatismo, dolores de espalda, vértigos, ojeras, piel reseca y manchada, acidez, ardor, escozor o pérdida de vigor. ¡No arriesgue! Consiga pronto en la farmacia o botica la fórmula de un médico, conocida con el nombre de Cystex (Sistex). $5.000.00 dólares han sido depositados en el Westminster Bank, de Londres, Inglaterra, para respaldar la garantía de que Cystex le dará nueva vitalidad en pocos días, hará que Ud. se sienta años más joven y pondrá fin a sus males en 8 días, o se le reembolsará su costo al devolver la caja vacía. Pero exija Cystex.

CONGRESO FEMINISTA

¡Camaradas!

La mujer tiene los mismos derechos que el hombre pero al hombre le corresponde mantener a la mujer y comprarle

Ungüento y Jabón Facial BLANCO Y NEGRO

siendo éste un poderoso tratamiento de belleza que acondiciona el cutis, lo blanquea y lo libra de pecas, barros, espinillas y manchas.

REG. NO. 3130 D. S. P.—PROP. NO. 3281

Telas de Entretiempo rebajadas Hoy en la

OFERTA DEL MIERCOLES

CREPES de SEDA VEGETAL

2.92

las cuatro varas!

Algo de verdadero interés y de actualidad plena. Una colección variadísima de nuevos tejidos, precisamente en aquellos fondos oscuros que ahora se solicitan para entretiempo. Estampados florales... motivos geométricos... detalles de brillo... De todo hay en este primoroso surtido, que se agotará, seguramente, hoy mismo, dado el precio reducidísimo que le hemos fijado. Nuestra recomendación es, por lo tanto, que usted acuda temprano. Así elegirá también mejor y con más calma.

SOLAMENTE HOY!

Aproveche, de paso, las excepcionales ofertas que, con motivo de nuestra LIQUIDACION VERANIEGA, brindamos en distintos Departamentos

fin de Siglo

san rafael y águila, teléfonos: m-5991-92-93

Quemaduras

Alivie pronto el desesperante dolor y mitigue la dolencia usando inmediatamente UNGÜENTO

Resinol

Dr. OVIDIO MIRANDA

Cirujano-Dentista de "Hijas de Galicia"

Consultas de 8 A. M. a 10 P. M.

Luz No. 67, esquina a Villegas. Teléfono M-9252.

Dr. HUMBERTO FAZ TABIO

Especialista en ENFERMEDADES DE NIÑOS.

CALZADA No. 90 entre PASEO y A. CONSULTAS de 3 a 5 P. M.

VEDADO Teléfono F-2679

M.E.C.D. 2016

LA ORGIA DEL DOLLAR Y DEL AMOR

en la espectacular película de la RKO Radio

Idolo de New York

ó

BATALLA DE GIGANTES

(THE TOAST OF NEW YORK)

¡Traicionar al amigo! ¡Burlar a sus socios! ¡Estafar a la colectividad! ¡Comprometer los destinos de la nación!... Todo le parecía lícito a JIM FISK, el Terror de Wall Street, para ofrecer un trono de oro a la mujer que amaba. Vea esta gran película

HOY - MIERCOLES - HOY

30 c. -- 40 c.

NACIONAL Y AUDITORIUM

Cartel del Día

POR LOS TEATROS

MARTI: M-2724. Desde la 1:30: «El Jardín de Alá» y «La tragedia de Mayerling». A las 5:30: La compañía infantil. A las 9: función extraordinaria para conmemorar el aniversario con «Llave, mucha llave» y muchos números de variedades.

PRINCIPAL: A-6737. A las 8:30: «Diga que me ama». A las 10: «Un ultraje al pudor».

POR LOS CINES

NACIONAL: A-6700. A todas horas: «Idolos de New York» o «Batalla de gigantes», «El hombre de las mil caras», episodio y cartón.

ENCANTO: M-6055. A todas horas: «La mujer marcada», «París en primavera» y comedia.

ALKAZAR: A-6869. A todas horas: «De regreso», «Los asesinos del mar» y revista.

CAMPOAMOR: A-7054. A todas horas: «La trata de blancas», «La gran barrera» y revista.

AUDITORIUM: F-4455. «Batalla de gigantes» y «El misterio de la goleta».

PAYRET: A-7157. «Morena clara» y «Nobleza baturra».

RIVIERA: F-2040: «Cupido al volante» y «La ruta sin fin».

TRIANON: F-2403. «Por su patria y por su dama» y «A la orden, mi general».

NEPTUNO: M-1515. «Allá en el rancho Grande» y «La mujer persigue al hombre».

RADIO-CINE: M-1407. «Capitanes intrépidos», comedia y cartón.

ROXY: FO-3255. «Los bajos fondos» y la sombra siniestra».

RIVOLI: FO-1130. «Nace una estrella» y «La vuelta de Jimmy Valentine».

REINA: M-2272. «Primavera» y «Su última aventura».

RIALTO: M-1831. «Amores y laureles» y «Don Quijote del altillo».

LARA: M-2421. «El brillante azul» y «Dinero del cielo».

PRADO: M-2822. «Preludio de amor» y «Tempestad en Alaska».

VERDUN: A-9206. «El príncipe y el mendigo» y «Frágil como el cristal».

ESMERALDA: M-4080. «La ruta de Oregón» y «Allá en el rancho grande».

BOHEMIA: X-2300. «Primavera» y «Vida nocturna».

ACTUALIDADES: M-5575. «Bajo tu hechizo». «La cañada perdida» y episodio.

LIRA: M-4474. «Con la sonrisa en los labios» y «El pecado de una madre».

MAJESTIC: M-4477. «Boda en Waikiki» y «El hombre que volvió a la vida».

OLIMPIC: F-6263. «San Quintín» y «Escándalos de París».

VIVES: F-3128. «Ayúdame a vivir» y «La muchachada de a bordo».

GRIS: F-4292. «Puerto Arturo» y «Oriente contra occidente».

MODERNO: X-1305. «El rey y la corista» y «Almas en destierro».

CUBA: M-9796. «Allá en el Rancho Grande» y «Todos a bailar».

UNIVERSAL: Egido y Monte). «Reclavos del honor» y «Fugitivos a bordo».

BELGICA: A-9128. «Allá en el rancho Grande» y «La ley de la sangre».

WILSON: U-5863. «El hijo del delincuente» y« La dama de las camelias».

MAXIM: U-7049. «Loco lindo» y «Huyendo del pasado».

INGLATERRA: M-5527. «El hijo del delincuente» y «La dama de las camelias».

VIOLETA: M-3238. «Allá en el rancho Grande» y «Escenas callejeras».

CAMPOAMOR • ENCANTO • RIVIERA

HOY "LA TRATA de BLANCAS" Una INTERNATIONAL 20 y 30¢

HOY El HIT de la TEMPORADA! Bette DAVIS en "LA MUJER MARCADA" Una WARNER 30¢ 40¢

HOY ANN SOTHERN y DON AMECHE "CUPIDO AL VOLANTE" Una 20th Century Fox 30¢ 40¢

LUNES ENCANTO RIVIERA "MARTHA RICHARD" al servicio de Francia"

ESCENARIO y PANTALLA

«RADIO-CINE»: «CAPITANES INTREPIDOS»

Nadie como Rudyard Kipling ha cantado las peripecias marítimas del pueblo inglés. Ellas son la sal de su historia. El habitante del Imperio sabe que su escenario no es la tierra, sino el mar. El espacio para sus hazañas es infinito y movible.

En el caso de Kipling, se unió a un íntimo sentimiento imperial—el autor de «Los Flecos de la Escuadra» es el cantor por antonomasia del imperialismo inglés—un levantado estro de poeta. Kliping es un lírico de la narración. Su don poético pasa por todos los matices; desde la gracia fragante y borbotante del folk-lore marinero, hasta el treno elegíaco por las víctimas del mar. De lo uno y de lo otro participa su narración poemática «Captains Courageous» en que se basa esta película de Víctor Fleming. La primera parte es una exaltación optimista de la vida marinera, de su rudeza noble, de su laboriosidad alegre, de su intrepidez deportiva. Ese viejo capitán del velero «We're here», ese portugués britanizado que tiene de la pesca un sentido tradicional y casi místico y todos esos «lobos de mar», con las cicatrices del anzuelo y del salitre en sus cuerpos, son ejemplares humanos de «otra» calidad, parecen escapados de otro planeta o de otros tiempos; algo del tejido corpóreo y espiritual del Ulyses homérico, vencedor de las sirenas y los monstruos marinos, hay en la urdimbre áspera de sus vidas.

La segunda parte es tragedia y alegría. Kipling ha tenido la originalidad y el buen gusto de no desatar la tempestad que todos esperaban. El drama tiene lugar sobre un mar picado, pero no tormentoso. Es el mar inquieto del norte, donde el pescado se da más opulento y jugoso. La catástrofe es la consecuencia de un juego, de una pugna deportiva. Para dejar atrás a un velero competidor, el «We're here» despliega todo su velamen y se hincha de aire hasta el punto de la congestión. Todo el cordaje cruje y las velas, batidas por el viento, amenazan con reventar. Entonces, en una difícil maniobra de izamiento, se desprende un cable y enrosca el cuerpo de uno de los pescadores, aquel marino lusitano lleno de fervores piscatorios. La goleta regresa a Gloucester con las bodegas ahitas de pescado y un hombre menos en su rol.

Por último, Kipling no olvida su condición de poeta inglés y añade su moralidad al poema. Ella está relacionada con la presencia casual del pequeño Harvey en la goleta pesquera. Harvey es un niño rico de Nueva York. Su padre, hombre de negocios, no ha tenido tiempo para dedicarse a ese otro negocio serio que es la paternidad. El niño ha aprendido a despacharse solo y conoce ya, con triste precocidad, todas las argucias, todos los feos trucos de que hay que valerse para tener éxito en la tierra. En una travesía a Inglaterra, el pequeño Harvey cae al mar y un pescador portugués el ya aludido, lo iza a su bote y lo lleva hasta el velero. Allí aprende que los éxitos del mar no son como los de la tierra, que en ellos no valen ni el esquinazo ni la trampa. En el océano hay que obrar honradamente. La gente de mar no admite dobleces ni zurdas intenciones. En cierta ocasión, valiéndose de una trampa, el menor Harvey hace que un compañero se envuelva en sus propias redes y caiga al mar. El pescador lusitano le afea su falta, devolviendo al agua un gran lenguado que el muchacho acababa de pescar y conduciéndolo a la goleta: en el mar no cuentan ciertas argucias de los hombres de la ciudad. El duro aprendizaje reforma al muchacho y le hace cobrar un inmenso cariño hacia su salvador, hasta el extremo de que desea renunciar a sus riquezas y comodidades y seguir los rumbos inciertos de la vida marinera. Esta es la parte ejemplarizadora del poema.

Fleming, al llevar esta obra a la pantalla, ha sabido conservar su frescura poética y su gracia folklórica. La poesía está en el diálogo; pero también en las imágenes, que forman una noble sinfonía marinera. Las fotos del velero, bamboleándose airosamente sobre un mar viril; los detalles armoniosos de las maniobras; los reflejos metálicos del pescado que se hacina en las bodegas; las figuras de los lobos marinos, con las caras curtidas y las actitudes y los ademanes indeliberadamente apolíneos, constituye el magnífico material poético de que se ha valido Víctor Fleming para realizar una bella película.

La interpretación es otro alto valor de ella. El primer rango lo alcanza Spencer Tracy, que nos da una versión llena de ingenua poesía de Manuel, el pescador lusitanobritánico. Lionel Barrymore nos da un fuerte retrato de marino en el papel del patrón del «We're here». Y Freddie Bartholomew pone su anticipado talento de niño triste en el role de Harvey.

Un detalle curioso: la mujer sólo actúa de comparsa en este film». No hay «romance», señoras.

FRANCISCO ICHASO

UNA PELICULA EXTRAORDINARIA EN EL «ENCANTO»

Con el mayor de los éxitos continúa presentando la empresa de este aristocrático teatro, el poderoso e intenso drama de la Warner, «La mujer marcada», una formidable película, cuya trama realista y desgarradora se destaca con vívidas escenas de patético sentir y dramáticos momentos. Son sus intérpretes, Bette Davis, Humphrey Bogart, Isabel Jewell, Eduardo Ciannelli, Rosalind Marquis, Lola Lane, Jane Brian, Mayo Methot, John Litel, Allen Jenkins y otros. «La mujer marcada» comenzará a exhibirse exactamente a las 3.57 6.22 y 10.15. En turno de 8.20 se presenta la opereta «París en Primavera», con la bailarina de los dioses, Jessie Mathews. Completa el programa la graciosa comedia «Chifladuras que duran», el chispeante cartón en colores «Vámonos al campo», y el Noticiario Universal. La función es continua, y los precios, 30 centavos de 3.1|2 a 6.1|2 y 40 centavos después.

El lunes, el más vigoroso y espectacular drama de espionaje, «Martha Richard al servicio de Francia», magistralmente interpretado por Edwige Feuillere, la inolvidable intérprete de «Lucrecia Borgia», y Eric Von Stroheim. Esta hermosa película describe con geniales trazos, la labor de Martha Richard, la más heróica y abnegada espía de Francia, durante la Gran Guerra. Una película que recomendamos con verdadero entusiasmo.

El jueves 23, Dick Powell en la maravilla musical de la Warner, «El marino romántico», con la colaboración de la nueva estrella Doris Weston, el gran bailarín Lee Dixon, el Rey de los comediantes, Hugh Herbert, números musicales y de gran espectáculo, producidos y dirigidos por el famoso Busby Berkeley.

MAÑANA: «LA DESTRUCCION DEL VICIO» EN EL «ALKAZAR»

Hoy se exhibe por última vez el épico y monumental drama «De Regreso», digno sucesor de «Sin novedad en el frente», del mismo autor Eric María Remarque. Completa el programa la película fotografiada en el fondo del océano, titulada «Los asesinos del mar», y el Noticiario Fox Movietone. Los precios, 20 centavos de 1 y media a 6 y media y 30 centavos después. Niños, a todas horas, 15 centavos y tertulia 10 centavos.

Mañana, la sensacional producción «La destrucción del vicio». No es arcaica ni fuera de tiempo la idea de cuidar de las hijas e impedirles que asistan a lugares de dudosa moralidad y acepten la compañía de jóvenes a quienes apenas conocen...! Vea cómo en las grandes ciudades las incautas y bellas jovencitas son secuestradas y llevadas a antros del vicio, donde se las explota miserablemente, sin que haya una mano compasiva que lo pueda evitar. «La destrucción del vicio» (aprobada exclusivamente para mayores), es un exponente elocuentísimo del drama anónimo que se desarrolla en las calles y los lugares más visitados de la ciudad, sin que pueda evitarlo la Ley! ¡El realismo que en ella se presenta, pone espanto en los padres, pensando en el porvenir de sus hijas...! También se estrenará en Cuba la emocionante producción de la Columbia, titulada «Cárceles sin rejas», con Rosalind Keith y Paul Kelly.

El lunes, Chester Morris, Leo Carrillo y Helen Mack, en el más impresionante y trágico drama de gangsters, titulado «Prometo pagar». Usted ha conocido ya en la pantalla todos los tipos de gangsters, menos el que esta película le presenta: ¡El que presta dinero, pero... que usted no tiene ni la más remota idea de cómo lo cobra...! El chantage más novedoso, el atraco más original de todos los tiempos, se pone al descubierto en «Prometo pagar». También se estrenará en Cuba «El brillante fatal», con Frankie Darro.

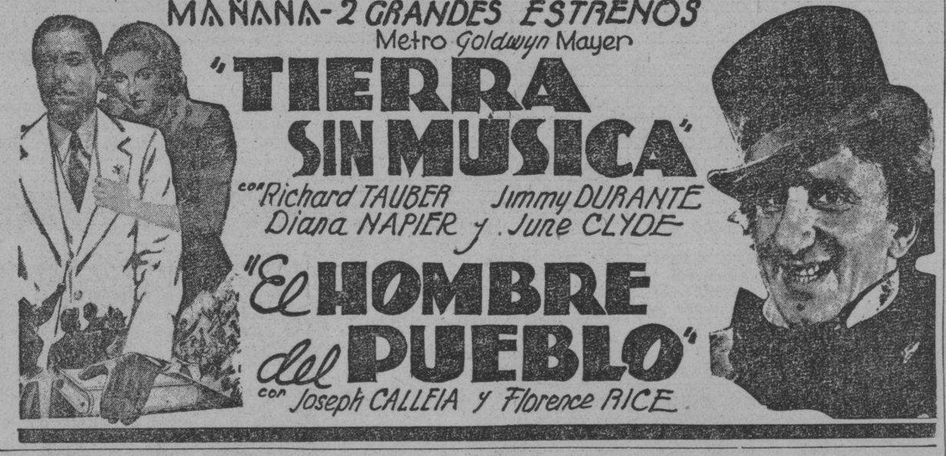

MARTI: LA COMPAÑIA INFANTIL Y A LAS 9: FUNCION EXTRAORDINARIA

Desde la 1 y 30 inicia hoy sus actividades el radioescenario «Martí» para conmemorar el primer año de vida activa. En primer término se exhibirán dos soberbias producciones: «La Tragedia de Mayerling» y «El Jardín de Alah», ambas del ídolo del momento: Charles Boyer. Cartones, comedia y revistas completan el programa cinematográfico. Y a las 5 y 30 se ofrecerá una soberbia revista infantil, actuando un verdadero conjunto de pequeñas grandes estrellas. Más de 60 niños en escena! Espectáculo único y grandioso. Algo que usted nunca ha visto. Sólo 30 centavos pagarán los mayores y 20 centavos los niños. Tertulia, 10 centavos.

Y por la noche, a las 9 en punto, se celebrará una regia función extraordinaria estrenando una revista sensacional: «Llave... mucha llave», original de Alvaro Suárez con arreglo musical de Rafael Betancourt. Fantásticas evoluciones coreográficas... chorros de luz surcando triunfales la escena... color... emoción... gracia... lujosa presentación... En ella debutará la gran canzonetista y bailarina española Consuelo Moreno, reapareciendo Federico Piñero, el Trío Oriental y la pareja René y Estela. Además actuarán las estrellas del radioescenario: Alberto Garrido, Alicia Rico, Candita Quintana, Guillermo Moreno, Julita Muñoz, Alvaro Suárez, Angel Vilches, la pareja Lazo D-Argos, Yolanda González, Eduardo Muñoz y 12 esculturales vicetiples. Es una revista que causará sensación entre el público habanero. Deslumbrante y grandiosa. Y también se ofrecerá un soberbio fin de fiesta con la reaparición de la gran cantante y pianista María Cervantes, Celeste Grijó, la Betty Boops en persona; Mario Martínez Casado, Elia de Granados, Los Cuate Castilla, Tomás Cuervo, Tomasita Núñez, Margarita Díaz, Isabelita España, Graciella Santos Zoraida Marrero, Teté Rodríguez, Cuarteto Linders y Arturo Rodríguez, acompañados por la Orquesta Hermanos Castro, Hermanos Le Batard, «Ensueño», de Guillermina Foyo y la «Ilusión» que tocará en el vestíbulo. Se regalarán pitos, globos y matracas. Será una noche triunfal, inolvidable, porque jamás en un mismo programa se han reunido tantas grandes atracciones. La función más grande de todos los tiempos. Sólo un peso vale la entrada a luneta, y 80 centavos a butaca. Tertulia, 30 centavos y 40 centavos los delanteros numerados.

María Cervantes, cantante y pianista, que reaparecerá hoy en el Radio-escenario Martí, en la gran función de las 9 de la noche, donde se estrenará la formidable revista «Llave, mucha llave» y un magnífico Fin de Fiesta

PAYRET

HOY

MORENA CLARA

Y

NOBLEZA BATURRA

20 y 30 cts.

«RADIO-CINE»: «CAPITANES INTREPIDOS»

La mejor película de Freddie Bartholomew, un portentoso drama del mar que nos habla de la emocionante aventura de un niño millonario que los mimos del padre habían malcriado y se regenera entre la gente ruda que componía la tripulación de un barco dedicado a la pesca. Escenas tras escenas de espectacular sensación en la monumental producción que exhibe hoy por última vez el moderno teatro de Galiano y Neptuno hasta el lunes 4 que vuelve nuevamente, titulada «Capitanes intrépidos», secundando a Freddic Bartholomew, Lionel Barrymore y Spencer Tracy. Completa el programa una simpática comedia de Charles Chase titulada «El Conde se esconde», un gracioso cartón en colores «El Picnic de los Cachorritos» y el último Noticiero Metrotone de asuntos mundiales, con escenas de la guerra chino-japonesa. Los precios: luneta y primer piso 40 centavos antes de las 6 y media y después 50 centavos; los niños, 20 centavos, y la tertulia entrada por Cortesía, 15 centavos. Mañana: dos grandes estrenos titulados «Tierra sin música», cuya trama nos relata la historia de un pueblo italiano el cual no le importaba lo que sucediera en el mundo con tal de poder tocar siempre música, en la que aparecen un gran número de cantantes como Richard Taumer y otros secundado por Jimmi Durante y la otra es «El hombre del pueblo», de Joseph Calleia y Florence Rice.

(VEASE MAS GACETILLAS EN LA PAGINA OCHO)

EXITO DE «LA TRATA DE BLANCAS» EN «CAMPOAMOR»

Miles de personas se quedaron sin poder ver ayer «La trata de blancas»; la más valiente denuncia contra los infames explotadores de mujeres. Hoy, hasta el lunes inclusive, presenta la empresa de este simpático teatro «La trata de blancas». Morenas... rubias... peli-rojas... jovencitas inexpertas... víctimas de los infames corruptores, exportadores de carne humana para los antros del vicio... la horrible tragedia de estas desventuradas en las redes de estos desalmados. Vea la más enérgica cruzada de la sociedad contra los monstruos que viven de la desgracia de pobres muchachas y de la degradación de algunos hombres en «La trata de blancas». (Una película impropia para menores.) También se estrena la película de gran acción, titulada «La gran barrera», con Richard Arlen, Lily Palmen y J. Farrell McDonald. Completa el programa el Noticiario Universal. Los precios, 20 centavos de 1 y media a 6 y media y 30 centavos después. Tertulia a todas horas, 10 centavos.

El martes, comienza otra monumental semana: Simone Simon, la estrella de personalidad más atractiva de la pantalla, en el role que ella nació para representar, y James Stewart en la mejor interpretación del año, en el más glorioso y tierno romance de amor, «El séptimo cielo». También se estrenará la film plena de acción vertiginosa y dinámica, titulada «Corresponsal de guerra», con John Wawne. No deje de ver a estos intrépidos camerameu, que se internan en todos los lugares de peligro, corriendo todos los riesgos, con tal de poder fotografiar escenas que interesen al mundo.

«LA DESTRUCCION DEL VICIO» MAÑANA EN «ALKAZAR»

El más monumental programa del año, lo ofrecerá mañana el predilecto teatro Alkázar, pues se anuncia el estreno en Cuba del extraordinario drama social «La destrucción del vicio», film aprobada exclusivamente para mayores, cuyo armento pone de relieve los métodos empleados por los que se dedican a la trata de blancas. «La destrucción del vicio» considerada justamente por la crítica yanki como uno de los monumentos cinematográficos del año, está basado en la vida real de las grandes ciudades y es distribuída en Cuba por la Cosmo Films, la nueva y poderosa compañía distribuidora, que se complace en ofrecer al público en el más favorito teatro del Circuito Smith su primer cañonazo del año.

Cuanto se diga sobre «La destrucción del vicio», la película que no es inmoral y sí instructiva y que toda la Habana verá más de una vez, resulta pálido, pues el realismo de esta estupenda producción, interpretada por un grupo de escogidos artistas, es de una emotividad sensacional.

Son principales intérpretes de «La destrucción del vicio», la bella Viola Vonn, Augusta Anderson, Willy Costello, Frank Liman, Paul Perry y cientos de artistas más.

No deje de asistir mañana al estreno de esta extraordinaria film en el Alkázar. No espere a que le cuenten. Se completa el grandioso programa que se ofrecerá mañana en este teatro con el colosal y estupendo estreno de «Cárceles sin rejas», con Rosalind Keith.

LOS GRANDES EXITOS DE ESTRELLITA CASTRO

Estrellita Castro, la célebre vedette española, que debutará en el teatro Nacional el día 28 de este mes, es además de una genial intérprete del canto español, «una muchachita muy ordenada»... Hay que ver con qué cuidado tiene coleccionado todo lo que se refiere a sus grandes éxitos artísticos y a sus tournées por la Argentina, España y París... Sería necesario un mes para leer los álbums, suscritos por las firmas de los críticos más prestigiosos pero realmente no hace falta, porque a poco que el curioso hojée esos álbums, se convencerá que no son más que un torneo de elogio hacia esa mujer que con todo derecho ostenta el nombre de Estrella, porque estrella es también, como intérprete de la música española, de esa música alegre y popular que cuenta de amores, de bizarrías, de sentimentalismos y de alegrías.

Lo que más nos llamó la atención en uno de los álbums, fué el record de recaudaciones obtenidas por Estrellita Castro en el Casino, y en los teatros «Sarmiento» y «Avenida» de Buenos Aires...! Recaudaciones para sacar de apuros a cualquier empresario!... Y según la estadística las mayores que se han hecho a base de una estrella del género frívolo.

Estrellita Castro, seguramente ha de batir ese record en la Habana, porque su debut es esperado con verdadera impaciencia y simpatía. Está fijado para el día 28, junto con Angelita Campos, danzarina española, la pareja de bailes internacionales Dorita y Valero y el maestro y compositor Zarzoso, que llegan a la Habana en el vapor Orpesa el día 25.

Como orquesta acompañante actuará el notable conjunto musical Hermanos Le Batard.

GACETILLAS

PRINCIPAL: HOY «DIA DE LAS DAMAS»

Hoy es un día grande para el público habanero. El «Principal de la Comedia» (Palacio de las Carcajadas) celebra hoy el «Día de las Damas», pudiendo las mismas disfrutar de dos grandes obras por el precio de una. Y para mayor atractivo la empresa ha decidido que figure en el programa la obra cumbre de la temporada: «Un ultraje al pudor», de Pitigrilli, y «Diga que me ama». Se ofrecen dos funciones. La primera a las 8.30 con «Diga que me ama». Un tipo medio tonto que llega a una casa, donde lo utilizan para dar celos a un marido indiferente. La función de las 10 de la noche está reservada para «Un ultraje al pudor», de Pitigrilli, el mago del humorismo. Exquisita... audaz... viva... sorprendente. «Un ultraje al pudor» no es una comedia más. Es algo distinto dentro de la más moderna orientación teatral... Todo nuevo... todo distinto... escenarios simultáneos... Una acción en un escenario tiene su respuesta en otro completamente opuesto... Un tribunal donde se pone en solfa la moral al uso... «Un ultraje al pudor» ha sido elogiada por la crítica. Es un gran triunfo de la gran compañía de Mario Martínez Casado, el actor que en poco tiempo se ha convertido en un verdadero ídolo del público habanero. Soberbia y grandiosa. Sólo 30 centavos vale entrada a luneta y 20 centavos la butaca. Palcos $1.50. El sábado a las 5.30 gran tanda elegante.

AUDITORIUM: «BATALLA DE GIGANTES» (Estreno)

Selecta y numerosa será la concurrencia de hoy en este aristocrático teatro. Su entusiasta empresa, en combinación con R. K. O. Radio, presenta el extraordinario estreno del maravilloso super-espectáculo cinematográfico «Batalla de Gigantes» (The Toast of New York), basada en «The Robber Barons», por Matthew Josephson y «The Book of Daniel Drew», por Bouck White. Grandiosa bajo todos los aspectos; pero con esa grandiosidad que solamente encontramos en las verdaderas obras de arte cinematográfico, «Batalla de gigantes», nos muestra sensacionales episodios en la tumultuosa vida de Jim Fisk, el agiotista poderoso, y la bellísima e intrigante Josie Masfield, la mujer «ídolo de New York» de su época. Edward Arnold, Frances Farmer, Cary Grant y Jack Oakie, nos deleitan con la impecable labor que realizan de los papeles importantes, secundados por un brillante reparto, donde cada artista ha sido escogido entre cientos de aspirantes. Lujo derrochador, fantástico; escenas emocionantes, llenas de acción y espectaculares; romance enternecedor y sublime; escenarios maravillosos, técnica y dirección insuperable, hacen de «Batalla de gigantes» un film que nuestro público sabrá apreciar y aplaudir como lo merece. Se exhibe en nuestras tandas elegantes de 5.15 y 9.45. En los turnos de 4.00 y 8.30: «El misterio de la goleta», por Margot Grahame y Gordon Jones. Luneta tarde 30 centavos. Noche 40 centavos. Niños 20 centavos. Tertulia 10 centavos.

El viernes la magnífica producción «Por su patria y por su dama» (Parnell) con Clark Gable y Myrna Loy

NOTAS

NACIONAL: «IDOLO DE NEW YORK» Y OTROS ESTRENOS

Un programa de triple estreno se exhibe hoy en el Teatro Nacional,

Gary Grant en «Idolo de New York» o «La batalla de gigantes», que se estrena hoy en los teatros «Nacional» y «Auditorium»

durante las exhibiciones del día que empiezan a las dos de la tarde como de costumbre.

Como película principal, figura la importante producción de la R. K. O. Radio, «Idolo de New York» o «Batalla de Gigantes», dramática odisea de un pirata del dollar en Wall Street que quiso acaparar el oro de la nación para ofrecerlo a una mujer. Película de gran espectáculo con un elenco en el que actúan ciento cuatro actores y miles de extras. Edward Arnold, Frances Farmer, Cary Grant y Jackie Oakie tienen a su cargo los roles más salientes de este poderoso drama.

Otro estreno es: «El hombre que volvió a la vida», película originalísima por Kohn Beal, Joan Fontaine y Phillips Huston.

Figura también en el programa el estreno del episodio tercero de las aventuras de «El agente secreto X-9», titulado «El hombre de las mil caras», más emocionante aun que los dos primeros.

Complementándose el cartel con el cartón de Popepe «Popeye Redentor» y el último noticiero de la Paramount.

Horario: «Idolo de New York», se exhibirá a las 2.40, 6.20 y 10.15. «El hombre que volvió a la vida» a las 4.30 y 8.20, y el episodio del Agente Secreto X-9 a las 2, 5.40 y 9.25.

Los precios, 30 centavos por el día y 40 centavos por la noche.

El lunes, se exhibirá la sensacional película «El Ultimo Tren de Madrid», por Gilbert Rolan, Dorothy Lamour, Lew Ayres, Cary Morley y Olimps Bradna. Muchos comentarios se hicieron de esta película cuando se preestrenó; algunos pretendieron ver en ella la guerra de Madrid en su actual escenario... sin darse cuenta de que no es posible hacer allí ahora una película como espectáculo teatral con artistas americanos; pero todos convinieron que es un intenso e interesante drama y que el ambiente español, los tipos, escenarios, detalles, etc., están dentro de la más absoluta autenticidad.

MAÑANA: «LA TRATA DE BLANCAS» EN EL «RIVIERA»

Hoy se exhibe por última vez la deliciosa y hermosa producción «Cupido al volante» con Ann Sothern y Don Ameche, secundados por Slim Summerville, Jeane Darwell, y «el popular «negrito» Stepin Fetchit. Completa el programa el profundo drama «La ruta sin fin» y el Noticiario Fox Movietone. Los precios para hoy, 30 centavos por la tarde y 40 centavos por la noche. Niños, tarde y noche, 20 centavos y tertulia 15 centavos.

Mañana, (solamente) el documento más trágico y desgarrador que nos ha dado la pantalla, fiel exponente de los peligros a que se ven expuestas las jovencitas de cualquier lugar del mundo: «La trata de blancas»; una declaración de guerra contra el vicio y la corrupción, (aprobada para mayores). Conjuntamente se exhibirá «Camino solitario», con Clive Brook.

El viernes, sábado y domingo, la película más extraordinaria del año, «La mujer marcada», y John Wayne en «Corresponsal de guerra».

El lunes, el más vigoroso y espectacular drama de espionaje, «Martha Richard, al servicio de Francia», magistralmente interpretado por Edwige Feuillere, la inolvidable intérprete de «Lucrecia Borgia», y Eric Von Stroheim. Esta hermosa película describe con geniales trazos, la labor de Martha Richard, la más heróica y abnegada espía de Francia, durante la Gran Guerra. Una película que recomendamos con verdadero entusiasmo.

El miércoles, nuevamente, el «hit» musical «Despierta y vive» y el sentimental romance «Sublime engaño», con Claire Trevor y Jeane Darwell.

M.E.C.D. 2016

VIBOREÑAS

El Gran Baile Novatadas 1937 confirmó todo lo que había augurado y ha sido brillantísimo el éxito del Comité Estudiantil de Instituto de Segunda Enseñanza, organizador de tan brillante fiesta pro matrículas de alumnos pobres.

El elegante palacete de nuestro decano Club San Carlos, estuvo como en sus mejores fiestas, radiante por sus conceptos y con una concurrencia femenina de tanto valer, como lo atestigua la siguiente extensa relación, no exacta:

...y Carmita Martínez, Aída y ... Parús, María Antonia Planas, ... Noroña, Estela Hidalgo Gato, ...ita Vidal, Chiquitica Cabrera ... Rossette, Chicha O-Farrill, ...ina Viera, Guille Covantes, ... de Cárdenas, Margot An... Yolanda Pérez, Martha de ... Raquel Lanz, Aidita Rodrí... Ofelia de Gordon, Gloria y Vir... Medina, Mercedes Sosa, Hor... Piqué, «Coppy» Noroña, Jor... López Suárez, Aída Medrano, ... Tejera, Ada Zayas, Elena Al... Yolanda Recio, Yolanda Amoe... Violeta de Arnais, Caridad Ta... Tina Leiro, Zilia Viera.

...ría del Carmen Avila, Amelia ... Fina Espina, Matilde Rodrí... Josefina Pérez, Carmen Diago, ... Pando, Bebita Velarde, Sarah ... Yolanda Roig, Caridad Aguile... ...ena Vescot, Marina Avila, Tere... ...odano, Tula Zayas, Sarah Gon... Carmela Moreno, María Luisa ... Celia Suárez, María Rodrí... Graciela Palenzuela.

...a Bugallos, María Claudina Ló... Merceditas y Fina Gabarró, Ofe... ...orente, María Rosa Martín, Ma... Martín, Rosa y Ana de Oro, Ma... Luisa Junco, Hortensia e Isabel ... Ana Luisa Tejera, Margarita ...arés, Sarah Bombalier, Esther ...uso, Nenina Suárez Fox, Hilda ...ngela Pino, Minina Suárez, Aída ... Martha Debrosse.

...a Arenal, Petronila Sotolongo, ...rita Machado, Luz María Cue... Haydée Hernández, Nidia Torino, ... Gómez, Carmen González, Eva ... Elsa Sainz, Graciela Rodrí... Manolita Fernández, Grecia ...ríguez, Margot Gastón, Olga y ... Morales, Aída Baeza, Esther ...eja, Concha Bravo, Nena Lezca... Ofelia Hernández.

...oria Sanjurjo, Conchita Landa, ... Lezcano, María Gómez, Merce... Tores, Isabel Martí, Celeste Bul... Olga Romero, Martha Mojardín, ... Fernández, María de los Ange... Torres, Margot Hidalgo, Delia de ...ruz, Dulce María Alberti, Lydia ... Amada Hidalgo, Olga Diana ... María Luisa de la Serna, María ...ranza y Delia Estévez.

...ortensia Lavín, Yolanda Sabío, ...ara Sabío, Teté García, Garde... González, Conchita Díaz, Araceli ...ncourt, Aída del Cristo, Rosali... Santos, Otilia Paz, Alicia Bea... ...lor Rodríguez, Isabel Rodríguez, ... del Carmen Vélez, Elena Po... Argelia Mederos, Martha San ... Luna Díaz, Yolanda Recio, ... Romero.

...raciela Rodríguez Rivera, Ame... ...ico, Julia Paz, Amelia de Cárde... Gilda y Mirtha Martínez, Aleida ... Conchita Blanco, Carmita ...chez, Gisela Iglesias, Terina Gar... Julieta Lechuga, Emma Armen... Rosa Pereira, Martha Nuche, ...ina Fonda, Bebita Bravo, Ana ...llanos, Carmen Labrador, Olga ...ens, Amalia Arroyo, Silvia Fon...

...ydia Maspoch, Justina Ondina, ... María Díaz, Lydia Menéndez, ... González, Nena Suárez, Elisa ... Gladys Castro, Digna Delgado, ...ina y Ofelia Sánchez, Caridad ...lia Febles, Caridad Brignardell ...cedes Zamora, Catalina Alvarez, ...hita Calzado, Martha Fernández, ... Linares, Lila Delgado Leonor ...nández, Margarita Becquer.

...rtha Aladro, Gloria Pérez, Ofe... Viquera, Carmita Cortazar, Blan... Díaz Gálvez, Conchita Cueto, Ber... de la Villa, Nenita Ducrot, Te... Herol, Gloria Alvarez, Lutgarda ...ez, Ofelia de la Osa, Lolita Ro... ...ez Ortega, Adolfina Castro, Gra... León, Hilda y Silvia Martínez, ...tenia Lechuga, Alicia y Virginia ...rons, Pilar Fernández García.

...ilda Mojardín, María Antonia ...ales, Flora Fernández, Ondina ...rin, Graciela Santana, Ada Xi... Caridad Cárdenas, Olga Leal, ...cha González, Amparo Marcos, ...alina Alvarez, Cuquita Reyes, Yu... Calzado, Carmen y Juana Ca... María Mariño, Carmen Castelló ...dys Castelló, Hilda, Aída y Olga ...au, Martha Rivas, Rosario Ló...

...anca Rojas, Caridad López, María ...nia Suárez, Ketty Blaseta, Na... Garden, María Antonia Franca, ...elica Maneiro Guitián, Aída Hor... Rubio, Olga Díaz, Amelia Ca... Martha de la Torre, Alicia Gu... ...ez, Dulce María Estévez, Ofe... Viqueira, Silvia Díaz, María Lui... Rodríguez, Elena Valls, Zoila Briel, ...lina Varela, Nenita Díaz Flori... Silvia Chacón, Mercy Pérez, Ne... Cordeiro, América Lombana.

...lga Nieto, Nieves Magas Recio, ...lia Martínez, Natividad Amado, ...lia Amado, María Antonia Díaz, ...ciela Villaverde, Susana y Ame... Menéndez, Aurora Díaz, Conchita ...gélica Pita, Lydia Machado, Car... Fernández Curbelo, Consuelo ...rew, Silvia Chacón, Carmita, Sa... y Eugenia Collazo, Ondina Po... María Teresa Miranda. ...lia y Lolita Bueno, Isabel Gar... Hilda Menéndez, Caridad Alvarez, Olga Cueva, Dalia Sánchez, Sixta y Justa Otán, Herminia e Hildelisa Caballero, Sofía Díaz, Bertha Lines, Adriana Vidal, Nyncia Pérez, Graciela Uría, Olga Rodríguez, Hilda Cabello, Esperanza Carballo, Bertha García, Nenita Bueno, Josefina Silva, Argelia López, Blanca Villasuso.

Ana I. Tejeda, Blanca Iglesias, Elvira Martínez, Rosa Toledo, Antonia Rodríguez, Mercedes Ruiz, Graciela Valdés, Isabel Suárez, Aída Yañez, Natalia Ramos, Inés García, Edith Ternar, Isaura Rodríguez, Rosa y Magnolia Alzugaray, Georgina Cueto, Pilar Albuerne, María Angulo, Digna Sureda, Hilda Balari, Hilda Ruiz Castañeda, Haidée del Río, Victoria Hernández, Zoila Renón, Dora y Ofelia Canalejos.

Mercy y María Pérez Echevarría, Amalia, Conchita y Flora González Montoro, Margarita Rodríguez, Bertica y Luisa García, Margarita Apellániz, Esperanza Gutiérrez, Basilia Rodríguez, Blanca Díaz, Elena Bouza, Olga Gómez, Alicia Fernández, Cusa Crespo, Clara López, Conchita Torres, Julia Marquez, Tesora Hernández, Carmen Mojardín, Quety López, Mercedes Mijares, Esperanza García, Olga Martín, Rosaura López, Julia Gómez, Carmela González.

Dulce María Molina, Ofelia Paz, Dulce María Hernández, Nenita Bellón, Conchita y Ofelia Gutiérrez, Elba Gutiérrez, Raquel Alvarez, Guillermina Véliz, Ariela Rodríguez, Luisita y Luma de la Torre, Josefina Armas, Zenaida Velazco, Iluminada Cárdenas, Justa Naranjo, Aída Fernández de Lara, Bertha Alvarez, Lily Figueredo, Rosalina Sicilia, Humbelina y Dora González, Diana Suárez, Elvira Villar.

Margarita Alonso, Gladys Suñé, Eva Verdeja, Carmen Castellanos, Eva Almeida, Zenaida Montiel, Mercedes Alonso, Margot Menéndez, Mariana Castillo, Lydia Muñoz, Silvia Carranzana, Carmen García, Gisela y Margarita González, Consuelo Abedrop, Dolores Buttari, Alicia Martínez, Angela Maneiro Guitian, Hortensia Rubio, Aída Gómez, Lydia Miranda, María González, Margot Aladro, Esther Fernández, María Viqueira, Otilia Rodríguez, Emilia Moral, Francisca Ruiz, Zeida Bárcena, Celia Iturralde, Nena Márquez, Lilia de los Ríos, Nena Masa, María Díaz Violeta Cortez.

Y sólo falta un nombre, el de Miss Instituto, la esbelta figulina Dulce María Rojo Rigual, que será proclamada el próximo domingo, en otra fiesta en el Club San Carlos.

Mi enhorabuena al Comité Estudiantil por su brillantísimo triunfo.

Urbano del CASTILLO.

Navarra ha dado ya a conocer cuáles son sus aspiraciones

Son de amplio carácter y abarcan a muy diferentes ramas de la administración

ZARAGOZA, septiembre 12. (SE) —El Consejo Foral navarro ha concretado las aspiraciones de aquella región.

Son las siguientes, tomadas de los periódicos de la misma.

Reintegración foral plena mediante el restablecimiento del estado de derecho anterior a las leyes de modificación de Fueros de 25 de octubre de 1839 y 16 de agosto de 1841, que serían derogadas.

Para llevarla a efecto sería preciso la restauración de los organismos forales, y éstos una vez constituídos, de acuerdo con el Gobierno, adoptarían a la época actual las relaciones de derecho con el Estado dentro de la unidad de la nación española.

Las facultades autonómicas que actualmente disfruta Navarra, en virtud de su régimen foral privativo, podrían extenderse sin menoscabo de la soberanía del Estado, a las materias siguientes:

a)—Administración local, comprendiendo todo cuanto se relaciona con la organización y régimen de la administración provincial y municipal y de los funcionarios y empleados de todas clases dependientes de la misma.

b)—Organización de un Tribunal especial de lo Contencioso-administrativo, para decidir sin apelación los recursos de este orden que se promovieran contra las decisiones de las autoridades y organismos locales en materia foral.

c)—Revisión del derecho civil foral y aprobación del Apéndice de Navarra al Código Civil.

d)—Organización de la justicia municipal, mantenimiento de la Audiencia territorial y facultad de proponer el nombramiento de uno o más magistrados del Tribunal Supremo, de reconocida competencia en el derecho foral, que intervenga en el fallo de los pliegos de esta clase, que se ventilen ante aquel Tribunal.

e)—Enseñanza pública y privada en todos sus grados y especialidades.

f)—Beneficencia pública y privada.

g)—Baños y aguas mineromedicinales.

h)—Protección a la Infancia, Tribunales tutelares de menores.

j)—Régimen de montes, rescate, conservación y disfrute de la propiedad comunal y devolución a Navarra de todos los montes del Estado enclavados en su territorio.

k)—Régimen y fomento de caza y pesca.

l)—Agricultura, ganadería, vías pecuarias y sanidad pecuaria.

ll)—Ferrocarriles, tranvías, carreteras, teléfonos, aeropuertos y radiocomunicación en cuanto no tenga interés nacional ni traspasen el territorio navarro.

m)—Régimen de minas.

n)—Instituciones de ahorro, previsión y crédito organizadas por Corporaciones oficiales y Asociaciones domiciliarias en Navarra.

ñ)—Transportes por carretera con un régimen de reciprocidad en cuanto a las fincas que traspongan los límites territoriales y policía de circulación por las mismas vías.

o)—Organización del guarderío rural como cuerpo armado al mando de jefes militares.

p)—Aprovechamientos hidráulicos e instalaciones eléctricas dentro también del territorio navarro.

q)—Legislación social y de trabajo, Corporaciones sociales, económicas y profesionales de todas clases, sindicales y corporativas, agrícolas y ganaderas, Política y acción agraria.

r)—Compensaciones económicas a Navarra por el gasto que representen los nuevos servicios de que se haga cargo.

DISCOS "VICTOR"

SELLO ROJO, DOBLES

a $1.75

NOVAES, (Guiomar).—Pianista

1322—Standchen. Serenata.
Le Petit Ane Blanc.

ONEGIN, Sigrid.—Contralto

1367—Lucrezia Borgia. Brindisi.
Alleluja. (Mozart).

PADEREWSKI, Ignace Jan.—Pianista

1387—Etude in C Minor. (Chopin Op 10 número 12).
Etude in G Flat Major. (Chopin Op 10 número 5).
1426—The Prophet Bird. (Schumann, Op 82 número 7).
By the Brookside. (Stojowski).
1549—Spinning Song. Partes 1a. y 2a.
''Del Buque Fantasma''. (Wagner-Listz).
1499—Minstrels. (Debussy).
Le Vent dans la plaine. (Debussy).
1531—Danceuses de Delphes. (Debussy).
Voiles. (Debussy).

PINZA, Ezio.—Bajo

1130—La Favorita. Non sai tu.
Mefistofele. Son lo spirito.
1103—Mignon. Del suo cor calmai.
La Favorita. Splendon piu belle.
1246—La Juive. Si la rigueur.
La Juive. Vous qui du Dieu vivant.
1622—La Favorita. Una vergine.
I Puritani. A te, o cara.

PONS, Lily.—Soprano

4304—I dream too much.
I'm the echo. "I Dream too much".
1502—Lakmé. Oú va la jeune indoue.
Lakmé. Lá bas, dans la forét.

PONSELLE, Rosa.—Soprano

1164—A Vucchella.
Luna d'Estate.
1456—Ave María. (P. B. Kahn).
The ninghtingale and the rose.
1319—Songs my mother taught me.
Since first I met thee.

QUIROGA, Manuel.—Violinista

1336—Danza Española. (M. Quiroga).
Canto Amoroso. (M. Quiroga).
1341—Segunda Guajira. (Manuel Quiroga).
Rondalla. Jota. (M. Quiroga).

RACHMANINOFF, Sergei.—Pianista

1142—Liebesfreud. Partes 1a. y 2a.
(Kreisler-Rachmaninoff).
1762—Serenata. (Rachmaninoff).
Scherzo. (Borodin).
1124—Melody. (Gluck-Sgambati).
Marcha turca. (Mozart).
1245—Vals. (Chopin, Op. 64 número 2).
Vals. (Chopin, Op. 64 número 3).

ESTOS DISCOS «VICTOR»
ESTAN A LA VENTA EN LAS
Agencias RCA Víctor

Humara y Lastra
S. en C.

MURALLA 83 Y 85. TELEFS. M-1640 M-9093.

RCA

ALCO-ELITE
Alcohol puro extra refinado
No debe faltar en ningún hogar
Pídalo en tiendas de víveres
Es un producto ARECHABALA

LESIONADO CON UNA TRINCHA

Santos Fernández Lamas, de 35 años, vecino de Inquisidor número 52, fué asistido en el primer centro de socorro, de herida incisa en la región escapular, que dijo sufrió al bajar un banco de carpintería en la casa Chacón número 17, y caerle una trincha, que había dejado puesta sobre una caja, un empleado nombrado Armando.

OMNIBUS "LA CUBANA"

UNICOS EN CUBA CON CARROCERIAS DE ACERO Y CRISTALES INASTILLABLES

6 SALIDAS DIARIAS

TERMINAL EN HABANA: HOTEL NEW YORK, DRAGONES 16
(AL LADO DE LA CUBAN TELEPHONE)
TELEFONO A-7166
SALEN DE LA HABANA
4.30 a. m.—7 a. m.—12 m.—3 p. m.—6.30 p. m.—11 p. m.
LA SALIDA DE LAS 7.00 A. M. ES HASTA CAMAGUEY
LAS DEMAS DIRECTAS A SANTIAGO

LINEA DEL PACIFICO
MALA REAL INGLESA

Próxima salida para Europa:
"ORDUÑA" .... *18 de Septiembre*
PARA NASSAU, BERMUDA, LA PALLICE Y LIVERPOOL
Próxima salida para
CENTRO AMERICA, PERU y CHILE, JAMAICA y LA LIBERTAD (Ecuador)
"OROPESA" .... *25 de Septiembre*
Para informes DUSSAQ Co. Ltda. S. A
Palacio del Centro Asturiano. Teléfono A-6540.

CRONICA HABANERA

DEL COUNTRY CLUB

Como habíamos augurado, muy alegre y concurrido se vió el te bailable del domingo en el Country Club, la aristocrática sociedad que se mantiene en animación completa.

En la gran terraza, donde amenizaba la orquesta Brito, se congregaron parties innumerables de familias conocidas.

Citaremos, en primer término, un party en el que se reunían el Embajador de México, Excmo. Sr. Alfonso Cravioto; el Ministro de Venezuela, Excmo. Sr. Alberto Smith y señora Lola C. de Smith; el teniente Juan del Pino, ayudante presidencial y señora Blanca Tous y el Excmo Sr. Enrique Soler y Baró, Introductor de Ministros.

Estaban en otra mesa los distinguidos matrimonios Ignacio del Valle y Rosa Perdomo, Manolo Gamba y Carmen Martínez Pedro, Pedro Manuel Souza y Maritza Brusón, Estanislao del Valle y Paula Goicoechea, Antonio Aguilera y Sara Johnson.

Con el conocido caballero Pepe Gómez Mena se reunían los jóvenes esposos José A. García Ordóñez y Gloria Montalvo, las señoritas Elizarda Sampedro y Rosario de Blanck y el joven Pancho Arango.

En otra mesa, Eugenio Sardiña y Georgina Menocal, con un grupo de nuestro gran mundo.

Los simpáticos matrimonios Alfonso Fanjul y Lillian Gómez Mena y Alfr. Suero y Olga Thompson estaban en un party con Flora María Lamar y Willy Menocal, Madeleine Menocal y Marcial Truffín.

Tres parejitas en otra mesa:
Adolfina Gelats y
Guillermo Salazar.
Celita Hidalgo Gato y
Charlie Williams.
Cristina Williams y
Antonio Santeiro.

Las encantadoras señoritas Mary y Edith Wright, hijas del Embajador de los Estados Unidos, resaltaban en un party con las bellas señoritas Rosa María Zaldo y Lydia Menocal y los jóvenes Enrique Gamba, Carlos Carrillo, Willy Zaldo y Leopoldo de Goicoechea.

Una mesa de matrimonios distinguidos con Roberto Pollack y Chita Diehl, Ricardo Morán y Lila Forcade, Guillermo Baró y Nenita Abril y Joaquín Viñals y Mercy Taquechel.

Con Mr. y Mrs. Ernest A. Stewart se reunían Tomás Hidalgo Gato Jr. y Alina Freyre y Eugenio Silva y Julieta Cadenas.

En otro party varias parejitas, Conchita Galani y Mouricio Molino, Lily Marín y Froilán Hidalgo Gato, Fanny Barceló y Carlucho García, Albertina O-Farrill y Juan Luis Rodríguez, Aimée Molino y Charles Todd, Graciela de la Campa y Pepe Galvani y Olga Mata y Mario Castellanos, el querido compañero.

Mauricio Labarrere y Henriette Le Mat estaban con su hija María Labarrere y el joven Fili Sánchez.

En otra mesa, dos parejitas: Nina Gómez Diago y Armando Acosta y Graciela Gómez Diago y José Andrés Rionda.

Edwin Alexander y Dinorah Bóyez.

Mr. y Mrs. Gastón Brunschwig.

Capt. y Mrs. C. H. Stapleton.

Mr y Mrs. J. D. Rapoport, Mr. y Mrs. H. A. Gold y Mr. y Mrs. A. L. Pratchet.

Guillermo Torroella y Rosa Serrales de Torroella con Guillermo Touz y Francisco Oliver.

Armando Molino y Margarita Olozaga de Molino en otra mesa.

Un petite table con estas parejas:
Mercedes Carrillo y
Luis Menocal.
Conchita Menocal y
Roberto Maduro.
Julie Abreu y
Rogelio Lasa.

Mr. y Mrs. Clarence L. Marine en otra mesa.

Y en otra, la señora de Supervielle con su lindísima nieta, la señorita Gloria Aguilera y el joven Enrique de Cárdenas.

Por último, el party donde se hallaba el cronista con la señorita Gilda Morales y dos parejas: Ofelia de la Cruz y Paco Mendieta y Adriana Maduro y Charles Hidalgo Gato.

DE «TRIANON».—Nuevamente se exhibirá hoy en el hermoso Teatro Trianón la interesante cinta «Por su patria y por su dama» que interpretan notablemente la pareja favorita, Clark Gable y Myrna Loy.

Esta película se exhibirá en los turnos elegantes precedida de la estupenda cinta «A la orden, mi general», deliciosa comedia.

«DIVERTISSEMENT ESPAGNOL. —Ya ha sido fijada en definitiva la fecha en que se celebrará una de las más hermosas fiestas artístico-sociales organizadas hasta el presente.

Nos referimos al «Divertissement espagñol» que se verificará en el teatro Auditorium el día seis de Octubre a las cinco y media de la tarde.

Y como es sabido tomará parte en ella la exquisita intérprete de bailes españoles Martha Andrews al frente de sus numerosas discípulas

Los diseños de los decorados y de los trajes los viene ejecutando Fico Villalba, distinguido artista muy conocido en nuestra sociedad.

Ya hablamos hace pocos días del cuadro sevillano en el que, entre otros números, figuran las alegrías típicas, el baile montañés, el tango flamenco, la farruca, bailes clásicos, etc.

Hoy nos referimos a otros números de gran interés.

El Bolero español de Tschaikowski será bailado por Martha Andrews con la colaboración de las encantadoras señoritas Becki y Odette Díaz Mañas, Gloria Soto Morán, Graziella Fresneda y Haydée Casado.

También se presentará la «Rapsodia valenciana» número exquisito que interpretarán Teresita Panda, Becki y Odette Díaz Mañas, Otilia Bulet, Graziella Fresneda, Haydée Casado, Mercy Menéndez y Gloria Soto Morán.

La danza de Albéniz «Córdoba» será bailada solamente por Martha Andrews.

Para este número se presentará un decorado especial, representando un costado de la Catedral de Burgos, que será una maravilla.

También el Fado Portugués que interpretarán Graziella Fresneda y Odette y Becki Díaz Mañas.

Y el Jarabe Tapatío que será bailado por todas las alumnas.

Los precios para esta función es de un peso la luneta.

Es extraordinaria la demanda, por lo que auguramos un magnífico éxito.

TRASLADO.—Para una linda casita en la calle 16 entre 11 y 9, en el Vedado, ha trasladado su domicilio el querido joven Luis de la Cuesta y su bella esposa Amparito Alvarez Agüero.

Sépanlo sus amistades.

DEL CASINO DE LA PLAYA.—Muy animado y concurrido se ve noche tras noche, el elegante Casino de la Playa, nuestro primer centro de recreo y turismo.

Se dan cita allí los más valiosos elementos de la sociedad habanera para disfrutar de agradables horas de alegría y esparcimiento, gozando de una exquisita temperatura y del placer del baile.

Mañana jueves será una noche favorecidísima la del Casino, por ser noche de moda.

Hay ya concertados numerosos parties del elemento joven y de matrimonios conocidos.

El show estará integrado por el famoso trio Kay-Katya-Kay que tanto gusta.

Y se bailará con la orquesta Casino de la Playa y con el Conjunto del Ritmo de Valdespí.

De día, abre sus puertas el Casino siempre desde las tres de la tarde, para las personas que deseen disfrutar de los numerosos juegos de azar con que cuenta.

Y se reúnen allí conocidas familias.

EN EL COLEGIO DE ARQUITECTOS.— Esta noche tendrá efecto en los salones del Colegio de Arquitectos una fiesta de arte, para la que existe verdadera animación.

Trátase de una conferencia, con proyeciones, que pronunciará el arquitecto Sr. José A. Sánchez Mouso, quien disertará sobre el siguiente tema: «La Arquitectura, índice de la civilización de los pueblos».

Completan el programa números de canto con acompañamiento de guitarra por las señoritas Lily Batet y July Gutiérrez. Y al final la gentil soprano señorita Emma Miranda cantará un número de la ópera de Puccini «Madame Butterfly» y un vals de Arditi; con acompañamiento de piano por el joven Beny Wolf.

Coincide esta fiesta con la aparición del primer número de la Revista que edita esta Institución, ampliamente mejorada.

JOSEFINA DE CARDENAS.—Ayer ha sido sometida a una operación en la mano, la lindísima jeune fille Josefina de Cárdenas y Blanco, hija del doctor Raúl de Cárdenas, Representante a la Cámara y de su esposa Dulce María Blanco.

Fué practicada dicha operación por el eminente cirujano doctor Gonzalo E. Aróstegui, siendo el estado de la enferma muy satisfactorio.

VISITAS DE PESAME.—Un encargo, que cumplimos gustosos.

La distinguida dama Pilar Rebull de Fernández y su hija Floraida Fernández Rebull, así como su hija política Zaida Carerra de Fernández Rebull, no podrán recibir visitas de pésame hasta el lunes próximo.

La familia Fernández Rebull llora la muerte del prestigioso caballero Servando Fernández, cuyo sepelio se efectuó ayer constituyendo una gran manifestación de duelo.

LA FUNCION DE AYER.—En el «Auditorium», bajo los auspicios de Pro Arte Musical, se llevó a efecto ayer tarde la representación de la conocida ópera de Leoncavallo «I Pagliacci».

Esta representación, que gustó extraordinariamente, constituye un nuevo y valioso esfuerzo de la Sociedad Pro Arte que tanto hace en pro del arte en Cuba.

La gran sala del Auditorium, se vió invadida de público.

Palcos y luneta eran ocupados por distinguidos elementos de nuestra sociedad, destacándose en el Palco Presidencial con un grupo de sus amigas la ilustre Primera Dama de la República señora Monona Montes de Laredo Bru.

Para todos y cada uno de los artistas hubo celebraciones innumerables, siendo aplaudidísimos por su magnífica labor Margarita Barroso, Constantino Pérez, Romano Splinter, Antonio Utrera y Armando Finzi que tuvieron a su cargo los papeles principales.

No podríamos dejar olvidado al maestro Arturo Bovi, bajo cuya competente dirección se condujo la orquesta.

Fué un éxito grande, que con gusto consignamos.

SIMPATICA FIESTA.—María Lillo y Melero, lindísima señorita que comienza a brillar en sociedad, ofreció una simpática fiesta el sábado por la noche para celebrar anticipadamente su santo.

El acto se verificó en la residencia de sus padres, el exquisito pintor Rafael Lillo y su bella y gentil esposa María Melero.

En el comedor de la casa fué servido el buffet.

Y en los salones se bailó a los acordes de un magnífica orquesta.

Citaremos la concurrencia.

En primer término un grupo selecto de señoritas que encabezamos con Elena, Rosario y Martha González Labarga, Hortensia y María Luisa Milagros, Ada del Pozo, Julia Costales.

Sylvia Linares.

Hortensita Castellanos.

Graciela López Miranda, Hilda López Muñoz, Martha Socarrás, y las encantadoras María Julia y Margarita de Céspedes.

Angélica Sánchez Zayas, Lourdes Sánchez Pessino, Gloria Rasco, Carina de Posada, Maggie Wolf, Katty Brown y la gentilísima hermana de la festejada, Sylvia Lillo y Melero.

Y los jóvenes:

Pepito García Ordóñez, Emeterio Zorrilla II, Pedro Mena, Eduardo Sardiñas, Eddy López Miranda, Julio San Martín, Carlos de León, Gonzalo González Labarga II, Pepe Lezama, Gustavo López Muñoz, Luis Herrera, Felipe Lizama, José Badía, Toti Foyo, Manolito Vega, Humberto y Raúl Benítez, Miguel Suárez, Bernie Wolf y Hans Ladermann.

EL DR. MANUEL ANTON
OCULISTA
Del Hospital Militar y Clínica "4 de Septiembre". Participa a su clientela haber trasladado su Consultorio al Vedado, Calle 17, No. 180, esquina a I.
Consultas diarias de 3 a 5 p. m. Tel. F-2198

Uniformes y delantales

Completando las grandiosas ofertas de nuestra sensacional venta "15 DIAS HABILITANDO HOGARES — que termina esta semana—, hacemos una especialísima de uniformes y delantales para sirvientas.

Crea usted, señora, que nunca podrá habilitar mejor a sus criadas, ni con igual economía.

Los uniformes ilustrados en el grabado

1.—Uniforme blanco, de crea, con cuello y puños festoneados, tallas 34 al 46 .... 0.95
2.—Uniforme de batista, a listas azules, cuello y puños en blanco, con festón, tallas 34 al 46... 0.98

Otros uniformes

De batista, a cuadros azules, el cuello y los puños blancos, con festón, tallas 34 al 46 .... 0.98
De céfiro azul, cuello y puños en blanco, festoneados, tallas 34 al 46 .... 0.95

Delantales

Tenemos bonito y práctico surtido en todos tamaños. Blancos y a listas, con festón y con dobladillo. También delantales de cocina de céfiro y loneta.

Esta semana termina nuestra gran venta "15 DIAS HABILITANDO HOGARES" ¡Apresure su visita!

LA FILOSOFÍA

La lindísima señorita María Simpson y Aballí, que estuvo de días bajo la advocación del Duce Nombre.

EDELBERTO FARRES. — Hoy, miércoles, embarca en Italia, rumbo a Cuba a bordo del «Rex», el querido amigo y fraterno compañero Edelberto Farrés y Echarte, el que después de haber asistido en Londres a las Conferencias del Azúcar, allí celebradas disfrutó una larga temporada pr las distintas capitales de Europa.

El señor Farrés viene acompañado de su bella y elegante esposa Maximina Marimón y de su gracioso hijo Edelberto.

El día veintitrés posiblemente llegarán a Nueva York, desde donde continuarán viaje rápidamente hacia la Habana.

Bienvenidos.

M.E.C.D. 2016

GACETILLAS

TRIANON: «POR SU PATRIA Y POR SU DAMA»

Con extraordinario éxito después de su estreno de ayer vuelve a exhibirse en sus aristocráticas tandas de 5.15 y 9.45 la estupenda producción de Clark Gable y Myrna Loy titulada «Por su patria y por su dama» (Parnell), bajo la experta dirección de John M. Stahl. En los turnos de 4.00 y 8.30 la divertida y original comedia, «A la orden, mi general», rotundo triunfo del pequeño actor Spanky McFarland con la colaboración de los prestigios de los artistas estrellas Philips Holmes y Ralph Morgan. Además ofrecemos un precioso cartón en colores y Noticie ro de actualidad. Precios, luneta tarde 30 centavos. Noche 40. Niños 20. Tertulia mayores 20 centavos. Niños 10 centavos.

Mañana: «La ruta sin fin», por Marcelle Chantalle y Jean Pierre Aumont, y «Bajos fondos», por Jean Gabin, Suzy Prim y Louis Jouvet. El viernes «Batalla de Gigantes».

PAYRET: «NOBLEZA BATURRA» Y «MORENA CLARA»

Hoy desde las 2.00 se repite este programa, como homenaje a las dos mejores películas españolas que se han filmado hasta la fecha, «Nobleza baturra», por Imperio Argentina y Miguel Ligero, y «Morena Clara». Esta empresa está siempre atenta en darle a su público lo que le pide, por eso es que al seleccionar estas dos producciones, para que fueran exhibidas en dicho teatro, se ha sentido satisfecha de poder complacerlo. Completan este programa el último Noticiero Metro con los últimos sucesos mundiales.

Los precios para esta función son los de costumbre, 20 centavos antes de las 6.30 y 30 centavos después, luneta; 15 los niños a todas horas y 10 centavos tertulia.

Como obsequio a los asistentes a estas funciones se regala una preciosa fotografía de Imperio Argentina.

El viernes: Estreno de la comedia musical por los hermanos Marx. Un día en las carreras.

NEPTUNO: «ALLA EN EL RANCHO GRANDE»

Nuevamente presenta hoy la empresa de este favorito teatro, el máximo triunfo del cine en español, «Allá en el Rancho Grande», con Tito Guizar. La película que conquista a todos. Conjuntamente se estrenará la chispeante y divertidísima producción «La mujer persigue al hombre», con Mirian Hopkins y Joel McCrea. Completa el programa el Noticiero Universal. Los precios, 15 centavos de 2.30 a 6.30 y 20 centavos después. Niños a todas horas, 10 centavos.

Mañana, Danielle Darrieux y Adolph Wohlbruck en la más ardiente aventura de amor y espionaje, «Puerto Arthur», y Ann Dvorak y John Litel en el intenso drama «Justicia a media noche».

El sábado y domingo, el nuevo ídolo Fernand Gravet con Joan Blondell y Edward Everett Horton en el clamaroso «hit» de la Warner, «El rey y la corista»; Brian Donlevy, Frances Drake y Gilbert Roland en «La llamada de media noche», y estreno del primer episodio de la sensacional serie «El agente secreto X-9».

ROXY: «LOS BAJOS FONDOS»

Un programa fuerte, de gran acción, anuncia para hoy el «Cinema Roxy», el simpático teatro del Reparto Almendares. Primeramente se estrenará la última revista Fox Movietone con los sucesos mundiales más recientes y el interesante documental «Peces del infierno», siguiéndole en turno una película de argumento espeluznante titulada «La sombra siniestra», cuyo protagonista es el conocido actor Lon Chaney, Jr. Finalmente se presentará el estreno de la magnífica producción «Los bajos fondos», basada en la famosa novela de Máximo Gorski, y a la cual la prensa francesa ha dedicado cálidos elogios por su argumento vigoroso que atrae al espectador, y por su magistral interpretación, a cargo de renombrados actores de la escena francesa. Los precios como siempre: 15 centavos luneta por la tarde y 20 centavos por la noche. Tertulia familiar y niños 10 centavos.

Mañana, sugestivo programa en español, con el estreno de la simpatiquísima producción «El superloco», donde está incomparable el cómico Chato Ortin. Además se reprisará a petición una de las películas españolas más alegres que han venido últimamente «Amor en maniobras», donde actúa la encantadora Charito Leonis.

RIVOLI: «NACE UNA ESTRELLA»

Dos formidables tandas tiene señaladas para hoy la empresa del elegante Cine Rivoli de 4 y 5, Reparto la Sierra, FO-1130, con un soberbio programa a base de dos colosales películas, siendo la primera que se exhibe el estreno de la producción dramática con ribetes de misterio y donde se destacan actores favoritos del público y que lleva por título «La vuelta de Jimmy Valentine», con Roger Pryor y la encantadora actriz Charlotte Henry, siguiéndole en turno el sensacional estreno de la famosa film, toda en el procedimiento tecnicolor, y con un asunto que agrada a todos por lo bien llevado que está, cinta esta de fuerte valor artístico y bellísimo desenlace y que se titula «Nace una estrella, con Fredrick March y Janett Gaynor, completando el programa una interesante revista de asuntos mundiales Fox.

Los precios que regirán para estas dos tandas son de 15 centavos por la tarde los mayores y 20 centavos por la noche, los niños menores de 10 años 10 centavos a todas horas.

Mañana: «Corazones cautivos», «El misterio del presidente», episodio 12 (final) de «Jim en la selva» y comedia.

REINA: «PRIMAVERA» Y «SU ULTIMA AVENTURA»

La empresa del cómodo y conocido super-cine «Reina», situado en Rayo y Reina, con el teléfono M-2272 presenta las dos mejores producciones de la temporada.

Comenzara el programa a las 2.00 con una revista de asuntos mundiales tanto de sports como de política internacional; segundamente se pasará la graciosísima comedia por la pandilla, titulada «Golfo golfista».

La primera producción a desfilar por la pantalla gigante será «Primavera», vasada fiel y magistralmente en la opereta del mismo nombre y caracterizada por la gran Janet Mac Donald y el apuesta galán Nelson Eddy.

Para llegar a ser algo en la vida hay que tener valor y determinación. Cuando un hombre se enamora no mira la clase de mujer en que ha puesto sus ojos y esto que les sucede a los plebeyos le sucede también a los nobles. Vea si no lo que le pasó a Lord Dilling (Robert Montgomery) cuando se enamoró de Fay (Joan Grawford) en «Su última aventura».

Tres ídolos de la pantalla, Joan Grawford, William Powell y Robert Montgomery en una trama fascinante. Quince centavos antes de las 6:30 y 20 después serán los precios de luneta; la ventilada tertulia familiar 10 centavos. Mañana: «Amor a toda máquina».

RIALTO: «AMORES Y LAURELES»

Un programa de lo más simpático es el que ha combinado para hoy la empresa de «Rialto». Dos películas argentinas que le harán retir a usted todo el tiempo, se exhiben desde las 2.15 de la tarde. «Amores y laureles», una película de ambiente deportivo, abundante en «incidentes» jocosos y equívocos, cuyos protagonistas principales son Severo Fernández, que se revela a sí mismo como un gran comediante, y Sofía Bozán, actriz cómica y cantante de conocidos méritos. La otra película de hoy tiene por título «Don Quijote del Altillo» en la que el mejor cómico argentino, Luis Sandrini, derrocha un caudal de gracia e hilaridad manteniendo al público en continua carcajada del principio al fin. Completan el programa el estreno del Noticiero Metrotone Hearst con los más recientes sucesos mundiales.

Precios populares de 15 centavos mayores hasta las 6.30 y 20 centavos después. Niños, 10 centavos. Mañana: «Redención», una gran película y un gran argumento. Intérpretes: Andrea Palma y Arturo de Córdova; además, «Una mujer sola», por Anna Sten.

LARA: «EL BRILLANTE AZUL».—10 CTS.

Dos preciosas cintas forman el programa que anuncia hoy el elegante y predilecto cine familiar «Lara», de Prado y Virtudes, con el teléfono M-2421, el predilecto de las familias.

Hoy en función continua de 2.00 de la tarde a 11.30 de la noche se exhibirá revista, comedia, estreno de la magnífica, interesante producción «El brillante azul», con Raph Bellamy y estreno de la preciosa, regia joya musical «Dinero del cielo», con Bing Crosby.

Precios: 10 centavos la luneta a todas horas. Entre y salga cuando quiera.

Mañana: «El lago de las damas» con Simone Simon y «El hombre que sabía demasiado».

PRADO: «PRELUDIO DE AMOR».—10 CTS.

Para hoy tiene «Prado» en su acostumbrada matinée de las 2.00 y tandas de 5.00 y 8.15, un interesante programa por el precio de siempre, 10 centavos luneta o preferencia, exhibiendo en primer lugar la emocionante prodducción del gran actor Jack Holt, «Tempestad en Alaska» y a petición la más celebrada foto-opereta de la diva Grace Moore, «Preludio de amor», con Gary Grent. Completando el programa una revista y un gracioso cartón. Mañana, el poema inmortal de Shapespeare, «Romeo y Julieta», por Norma Shearer, y la simpática joya «Justos por pecadores». El viernes dos grandes joyas, «Allá en el Rancho Grande» por Tito Guizar y «Canta bandolero, canta», por Nino Martini.

VERDUN: «EL PRINCIPE Y EL MENDIGO»

Para hoy anuncia el predilecto cine «Verdún (el único al aire libre) un valiosísimo programa presentando la extraordinaria producción «El príncipe y el mendigo», con el indiscutible ídolo Errol Flymn. Un bello y original argumento pleno de románticas aventuras y extraordinario lujo. Además la copia nueva de la magnífica joya «Frágil como el cristal», por la reina de la pantalla, la bellísima Kay Francis, y el genial actor William Powell. Completan el programa un Noticiero Metrotone y el graciosa cartón «El pescador de pescado».

La función, que es continua, comienza a las dos de la tarde a los precios de costumbre, 15 centavos luneta hasta las 6.30 y 20 centavos después. Los niños y la tertulia con butacas 10 centavos a todas horas.

Mañana, «Loco lindo» y «Ayúdame a vivir, con Libertad Lamarque.

ACTUALIDADES: «BAJO TU HECHIZO»

Un grandioso programa para hacer las delicias de sus asiduos, ha combinado para hoy el popular y confortable cine familiar «Actualidades», de Monserrate 8 y 10, con el teléfono M-5575.

En función continua de 2.00 de la tarde a 11.30 se exhibirá revista, comedia, estreno de la grandiosa, regia, preciosa super-joya musical «Bajo tu hechizo», con Wendy Barrie y Lawrence Tibbet, estreno del emocionante y colosal drama del Oeste «La cañana perdida», con Buck Jones, y el episodio 1 de la emocionante super-serie «El imperio submarino».

Mañana: «Música, besos y mujeres» y «Huyendo del pasado».

ESMERALDA Y BOHEMIA: DOS BUENOS PROGRAMAS

Muy formidable resulta el programa que anuncian las carteleras del coquetón cine de las familias Esmeralda, de Monte 242 (Cuatro Caminos) En función de 2 de la tarde a 11 de la noche se exhibirá revista, comedia, estreno en Cuba del formidable drama del oeste «La ruta de Oregón» con John Wayne y éxito de la maravillosa, regia, preciosa joya en español «Allá en el rancho grande», creación de Titto Guizar y Esther Fernández. Mañana: tres tandas con El príncipe y el Mendigo» y «La ruta de Oregón».

Bohemia, el coquetón y favorito cine de las familias del Luyanó, sito en Calzada de Luyanó y Manuel Pruna, con el teléfono X-2300, ofrece hoy regio programa. En tanda a las 5 y 15 y nocturna a las 8 y 30 se exhibirá revista, comedia, éxito de la monumental, regia, preciosa superjoya musical «Primavera» con Jeanette Mac Donald y Nelson Eddy y estreno de la jocosísima, colosal super-comedia «Vida nocturna», radiologada en español con los ases de la risa Stan Laurel y Oliver Hardy. Mañana: «El viejo haragán» y otras.

LIRA: «CON LA SONRISA EN LOS LABIOS»

Un programa interesantísimo es el que ofrecerá hoy a sus asiduos el coquetón cine de las familias Lira, de Industria y San José, cuya fresca y cómoda sala se ve a diario tan favorecida.

En función continua comenzando a la 1 y 30 se pasa por la pantalla revista, comedia, estreno de la preciosa, regia, grandiosa super-joya «Con la sonrisa en los labios» creación de Maurice Chevalier y estreno del conmovedor, formidable drama «El pecado de una madre» con Nova Pilbean.

Precios: mayores 10 cts. hasta las 6 y 30 y 15 cts. después. Los niños 5 cts. a todas horas. Entre y salga cuando quiera.

Mañana: «El secuestrador o Nancy Steele ha desaparecido» y «Una en un millón»

COSAS DE CINELANDIA

ACTIVIDADES DEL CINE EUROPEO

Se ha repartido en todo el territorio alemán más de 5.000 copias de las películas científicas «Enfermedad hereditaria», «La culpabilidad de los padres» y «El camino perdido».

En estos días devolvió el director general de la Cinematografía italiana Grande Ufficiale Luigi Freddi la visita que le hicieron personalidades competentes de la Cámara Alemana del Film el otoño pasado en Roma. A base del intercambio de ideas comenzando en Roma sobre la conclusión de un convenio cinematográfico germano-italiano, se llegó a formular ahora un contrato entre ambos países.

«Hacia nuevos horizontes», cuya protagonista es la actriz sueca Barah Leander, se desarrolla en Australia hacia el año 30 del siglo pasado, cuando Inglaterra comenzaba su colonización, Willi Birgel e Hilde von Stolz acompañan a la estrella.

«Bajo la exclusividad del público» es el nombre de una película dedicada a un asunto jurídico. Paul Wegener dirige en ella a Olga Tschechowa, Alfred Abel, Sabine Peters e Ivan Petrovich.

En estos días comenzaron también las impresiones de la película «Lili de las Otras», un film en que la música de Robert Stolz desempeña el papel principal.

En los estudios de Tempelhof, Veit Harlan, director de «El Soberano», realiza la comedia satírica «Mi hijo, el ministro», que tuvo mucho éxito en los escenarios berlineses. Los intérpretes principales son Willy Fritsch, Heli Finkenzeller, Hans Moser y Francoise Rosay.

Frank Capra, de paso por Londres, fué espectador de la impresión de varias escenas de «Action for Slander», una película de Tim Whelan cuyo protagonista es Clive Brook. El veterano Percy Marmont figura en el reparto.

Edmund Lowe realiza en «The Squeaker» su segunda película inglesa bajo la dirección de William K. Howard. Ann Todd, compañera de Clive Brook en la última película de este actor, ha reemplazado a Elizabeth Allan con cuyo concurso, a último momento, no se pudo contar.

«Jericho» reune a Paul Robeson, la princesa Kouka, Henry Wilcoxon y Wallace Ford bajo la dirección de Thorton Freeland.

Para realizar las películas de la coronación, Foxx Movietone utilizó ciento cincuenta técnicos y cuarenta operadores.

En «Victoria The Great», Herbert Wilcox tiene como intérpretes a Anna Neagle, Adolf Wohlbruck—a quien en Inglaterra llaman también como en Hollywood Anton Walbrook—y H. B. Warner.

Basil Dean comenzó el 6 de mayo «The First and the Last». Son sus artistas Vivien Leigh, Leslie Banks y Laurence Oliver.

MAJESTIC: «BODA EN WAIKIKI»

Un fenomenal programa ha confeccionado hoy el coquetón teatro Majestic de Consulado 116, teléfono M-4477, fresco como las brisas del mar. Comenzando como de costumbre a las dos de la tarde con comedia, cartón, revista, John Beal en la emocionante producción que lleva por título: «El hombre que volvió a la vida» interesante, sugestiva, y complementa el programa la obra suprema de Bing Crosby y Shirle Ross, titulada «Boda en Waikiki» una película que encierra un gran argumento, una joya cinematográfica magnífica, llena de situaciones espectaculares. Los precios son hasta las seis y media de la tarde luneta o preferencia 10 cts. después 15 cts. la comodísima tertulia con magníficas butacas damas y niños 5 cts, caballeros 10 cts.

Mañana: «El dinero no lo es todo» (reparto especial) y «Cuando manda el corazón» la obra musical más sensacional del año. El viernes: «La honradez es un estorbo» en español Leopoldo Ortiz, y «Diego Corrientes».

OLIMPIC: «SAN QUINTIN»

Olimpic, en Línea y B, en el Vedado, con el teléfono F-6263, de la cadena Alvarez-Hernández.

Hoy en turnos preferentes a las 4 y 45 de la tarde y 9 y 45 de la noche el cartón en colores «Su luna de miel» y estreno de la grandiosa, formidable super-producción «San Quintín» con Ann Sheridan y Humphrey Bogart.

A las 6 y 30 y 8 y 30 la regia y preciosa joya «Escándalos de París» creación de la bella actriz Kay Francis con Ian Hunter.

Precios: mayores 15 cts. en la tanda y 20 cts. por la noche. Los niños y la tertulia 10 cts. a todas horas.

Mañana: episodio 2 de El imperio submarino», pre-estreno de «La avenida de los millones» con Dick Powell y «Colmillos blancos», Rigen precios de primer turno.

VIVES: «AYUDAME A VIVIR»

El coquetón cine Vives, en la calle B, entre 27 y 29, en el Vedado, teléfono F-3128, de la empresa Angelo Biaggi, ofrece para hoy, la regia cinta musical «Ayúdame a Vivir» por Libertad Lamarque, con música tan popular y agradable como «Arrepentido», «Canto a la Vida» y «Tu cariño» ; además, la comedia de situaciones muy cómicas, «La muchachada de a bordo», por Luis Sandrini; precios populares. A las 5 de la tarde, Mayores 15 cts. A las 8 y 30 de la noche, Mayores 20 cts. Niños y Tertulia 10 cts. a todas horas. Mañana: la pelea de Joe Louis vs. Tommy Farr, y Katharine Kepburn en «Carne rebelde» El viernes: homenaje a Charles Boyern, con sus dos grandes joyas, «La historia se escribe de noche» y «El jardín de Alah».

GRIS: «PUERTO ARTHUR»

Las carteleras del elegante y favorito cine Gris, del Vedado, anuncian para hoy un programa maravilloso.

En tandas a las 3 y 8 y 30 se exhibirá, cartón, comedia y estreno de la magnífica y colosal producción «Oriente y Occidente» la mejor creación del veterano del lienzo George Arliss.

Y a las 5 y 15 y 9 y 45 regio pre-estreno de la maravillosa, grandiosa, formidable super-joya cinematográfica «Puerto Asthur» creación de Danielle Darrieux, la linda francecita y el joven actor Anton Walbrook.

Precios: mayores 20 cts. y niños 15 por la tarde y mayores 30 cts. y niños 15 por la noche.

Mañana: «El cazador blanco» y «Vaya un Romeo o Canta nena canta».

MODERNO: «EL REY Y LA CORISTA»

Un soberbio programa Warner ofrece el teatro Moderno de Jesús del Monte, en sus turnos de tarde y noche. «El Rey y la corista» de Fernad Gravet, Joan Blondell; «Almas en destierro», de Dick Purcell, June Travis; el cartón-comedia, «Sinfonías Musicales» y una «Revista Universal». Los precios del segundo turno, 10 cts. 15 cts. y 20 cts.

Mañana, la sensación del momento. «Stella Dallas» o «Madre», de Bárbara Stanwyck, John Boles; y «El último adiós», de Leslie Banks, Flora Robson; Los precios del primer turno 15 cts. 20 cts. y 30 cts.

El viernes, «La Diablilla» de Jane Withers; y «La serenata de la muerte», de Chester Morris.

El sábado y domingo, «Su última aventura» de Joan Crawford William Powell, el sábado con «Vamos a casarnos» de Ida Lupino, Watler Connolly; el domingo con «Mujeres de lujo».

WILSON: «EL HIJO DEL DELINCUENTE»

Wilson, en Belascoain y San Rafael, U-5863; 10 cts. de 1 y 30 a 6 y 30 y 15 cts. después, niños 10 cts. a todas horas.

Hoy, tarde y noche, la revista semanal (La Voz del Mundo); y la variedad explicada en español, «Parece increíble» y las super-atracciones, :El hijo del delincuente» sensacional y emocionante producción especial, interpretada por Robert Wilcox, y Ann Grey; y «La dama de las Camelias» regia super-extraordinaria joya, interpretada por Robert Taylor, y Gretta Garbo, basada en la novela de Alejandro Dumas, hijo.

A las 5 p. m. «El hijo del delincuente» por Robert Wilcox, y Nan Grey; y «La dama de las Camelias» por Robert Taylor y Greta Garbo.

Mañana: programa especial, con «Sabotaje» sensacional y emocionante producción, interpretada por Sylvia Sidney y Oscar Homolka, y «Las dos niñas de París» por Maurice Escande, y Claude Barcheron, y Bergeron.

MAXIM: «LOCO LINDO»

Un programa precioso ofrece hoy el siempre concurrido y elegante cine familiar Maxim, de Bruzón y Ayestarán, con el teléfono X-2300

En tanda a las 5 y nocturna a las 8 y 30 se pasa por la pantalla gigante revista, comedia, estreno de la jocosísima, divertida super-comedia argentina «Loco lindo» creación del as de la risa Luis Sandrini y estreno de la magnífica, colosal producción «Huyendo del pasado» con Rochelle Hudson.

Precios: damas y niños 5 cts. y caballeros 10 cts. en la tanda y por la noche: luneta 10 cts.

Mañana: «Allán en el Rancho Grande» con Titto Guizar y «Una semana de felicidad» dos preciosas joyas en español.

INGLATERRA: «EL HIJO DEL DELINCUENTE»

Inglaterra en San Rafael y Consulado, M-5527; 10 cts. de 1 y 30 a 6 y 30 y 15 cts. después, niños 10 cts a todas horas.

Hoy, tarde y noche, la revista semanal (La Voz del Mundo); y las super-atracciones «El hijo del delincuente» magnífica joya especial de la Universal, interpretada por Robert Wilcox, y Ann Grey; y «La dama de las camelias» super-extraordinaria joya Metro, interpretada por Robert Taylor, y Greta Garbo, basada en la novela de Alejandro Dumas, hijo.

A las 5 p. m. «El hijo del delincuente» por Robert Wilcox, y Ann Grey; y «La dama de las camelias» por Greta Garbo, y Robert Taylor, basada en la novela de Alejandro Dumas, hijo.

Mañana: programa especial, con «Sabotaje» sensacional y emocionante producción, interpretada por Sylvia Sidney, y Oscar Homelka, y «Las dos niñas de París» super-joya, interpretada por Maurice Esnande, y Claude Barcheron, y Bergeron.

CUBA Y ROJO: «ALLA EN EL RANCHO GRANDE»

Un programa grandioso ofrece el elegante cine Cuba, de Suárez y Corrales, el predilecto de las familias. A las 5 y a las 8 y 15 se exhibirá revista, comedia, estreno de la grandiosa, regia super-producción «Amor bajo el fuego» con Merle Oberon y estreno de la preciosa, regia, maravillosa super-joya musical toda en español «Allá en el rancho grande» con Tito Guizar y Esther Fernández. Precios: damas y niños 5 cts y caballeros 10 en la tanda y mayores 10 cts, y niños 5 por la noche. Mañana: «Todos a bailar» y «La serpiente roja».

También el predilecto y elegante cine Salón Rojo, de Monte y Anton Recio, ofrece hoy a sus asiduos un programa grandioso. En tanda a las 5 y nocturna a las 8 y 15 se exhibirá revista, comedia, estreno de la bella, original producción «Todos a bailar» con Cecily Courtridge y estreno de la grandiosa, regia, preciosa super-joya en español «Allá en el rancho grande» con Titto Guizar. Precios: damas y niños 5 cts. y caballeros 10 cts en la tanda y mayores 10 cts y niños 5 por la noche.

Mañana: «Tres desalmados» y «La serpiente roja».

UNIVERSAL: «ESCLAVOS DEL HONOR»

El popular y siempre concurrido cine Universal, de Egido entre Muralla y Sol, anuncia hoy un programa grandioso, que resultará muy del agrado de sus muchos asiduos.

En función continua de 1 a 11 de la noche se pasa por la pantalla gigante de este confortable cine revista, comedia, estreno de la preciosa, regia, grandiosa producción «Esclavos del honor» con Bárbara Stanwyck y Joel Mac Crea y estreno de la formidable, emocionante film «Fugitiva a bordo» con Robert Cummings.

Precios: damas, niños y tertulia 5 cts. y caballeros 10 cts. hasta las 6 y 30 y mayores 10 cts. y tertulia y niños 5 cts. después.

Mañana: «El desterrado» con Preston Foster y «Miguel Strogoff o el correo del zar».

EL SABADO PROXIMO, GRAN VERBENA EN LOS TERRENOS DEL «DEPORTIVO ASTURIAS»

Con el sugestivo título «Una noche en Covadonga» se celebrará una brillante verbena el próximo sábado en los amplios terrenos del «Club Deportivo Asturias», situado en Estrella y Subirana.

Todos los buenos bailadores capitalinos se proponen asistir, ya que dicho acto será amenizado por conjuntos musicales tan afamados como Belisario López, Antonio María Romeu, Gloria Matancera y Los Melódicos.

La Sección de Recreo y Adorno del Deportivo Asturias—capitaneada por don Jesús Mier Campillo—nos asegura que será de las más brillantes verbenas celebradas en tan céntrico y amplísimo lugar.

Tome buena nota, pues, la juventud que sabe divertirse.

LA SONORA MATANCERA VA EL DOMINGO A 2 ACTOS DE «MERCADO SOCIAL CLUB»

El más popular conjunto de todos los que ejecutan sones, la sin rival Sonora Matancera y las orquestas de Cheo Belén Puig y Neno González, son los encargados de ejecutar los programas bailables de las fiestas del próximo domingo, día 19, en el Mercado Social Club, la simpática sociedad de la Calzada del Cerro, al lado del Club de Ferreteros.

La Sonora Matáncera y Cheo Belén Puig, actuarán en la matinee que comenzará a la una para terminarse a las siete de la noche, y la orquesta de Neno González, con Alberto Aroche, alternará con la Sonora Matancera, nuevamente, en el baile dominical de costumbre, que comenzará a las nueve para terminarse a las cuatro de la mañana.

Sépase que la sin rival Sonora Matancera actuará durante todo el día, el domingo en el Mercado Social Club y que los organizadores garantizan la asistencia de la música anunciada.

MAS NOTICIAS DE ESPAÑA RECIBIO LA «CRUZ ROJA»

Gustosos ofrecemos la relación de personas que tienen noticias de residentes en España, en el departamento de información de la Cruz Roja Cubana; recibidas de la Cruz Roja Internacional:

A Asunción Castro, de Amable Castro Barcelona; Pastora Lima, de Santiago Ubalde, Barcelona; María Talladas viuda de Calles, de María Casas de Casas, Barcelona; Antonio Planas, de Juan Monfort y familia, Barcelona; Antonio Planas, de Francisca Planas y Morros, Barcelona; María Talladas, de Juan Alegret, Barcelona; Gloria Pérez de Gloria Pérez de Catasús, Barcelona; José Correao y Rodríguez, de Enrique Cauce, Barcelona; José R. Alonso, de Juan Bautista González, Zaragoza; Juan M. Antiña, de Rafael Iriarte, Alava; Antonia Ferreiro de Cándido Ferreiro, Lugo; Petrona Morales, de José Tirbe Izquierdo, Pontevedra; Pedro Rodríguez, de Milagros César, Cádiza Antonia Llosat, de Elías Hueso Llobat, Valencia; José Mateo Quintero de Inés Hernández Ardo, Vizcaya; Alfonso Suárez, de Alberto González, Asturias; Alfonso Suárez de Benjamín Suárez Suárez, Asturias; María Tallada, de Jaime Calles y familia, Gerona; Constantino González, de Manuel González López, León; Paulina Menéndez Maribona, de Trofimo Alvarez, Cuenca; María Fernández, de Carmen Torralba Almendares. San Sebastián.

HACEN CONSTANTE ALUSION AL SANATORIO, NUMEROSAS SOCIAS DE H. DE GALICIA

La junta de gobierno de «Hijas de Galicia», sigue recibiendo muestras de agradecimiento, de asociadas que han sido atendidas en el magnífico sanatorio «Concepción Arenal».

En la última reunión celebrada se conoció una firmada por la señora Antonia Rodríguez Cueto y dirigida al presidente social. Dice así: «La que suscribe, asociada de esa institución, que usted tan dignamente preside, con toda consideración expone: Que a virtud de encontrarme gravemente enferma, ingresé en el sanatorio «Concepción Arenal», habiéndoseme dado de alta, totalmente restablecida y curada.

«Quiero hacer llegar a usted y a sus compañeros de Directiva mi agradecimiento y felicitación, por el celo y cariño que prestan a todas las enfermas allí recluídas. Ingresé muy grave, con una septicemia, acompañada de una pneumonía y absceso al pulmón izquierdo. Casi me sentía bien cuando nuevas fiebres y dolores preocupan al médico que me asistía, por el peligro de una recaída, y comprueba otro absceso al pulmón derecho, acompañado de nefritis y de una intensa anemia.

El doctor Manuel Llopis Betancourt, para quien no tengo palabras con que agradecer su gran interés en el transcurso de toda mi enfermedad, me aplicó a tiempo varias transfusiones de sangre, imponiéndome un tratamiento consciente y acertado. Es mi deber hacer resaltar que la enfermera, señora Graciela Viera, no me abandonó un instante, contribuyendo así al éxito del doctor Llopis. Reiterándole mi profundo agradecimiento por los servicios recibidos, quedo de usted muy atentamente, (Fdo). **Antonia Rodríguez Cueto**».

PREPARA SUS ELECCIONES EL VIGOROSO PARTIDO QUE PRESIDE EL SR. PEREZ CABO

Correspondiendo en el mes actual celebrar reglamentariamente junta general y de elecciones en «Unión Progresista Gallega», el Directorio de ese gran partido que preside el señor Jesús Pérez Cabo, acordó convocar para las 3 de la tarde del próximo domingo, día 19 del corriente, a junta general extraordinaria preparatoria de elecciones, con el fin de informar a los afiliados sobre cuantos particulares interesen conocer en relación con el acto electoral, que ha sido señalado para el último domingo del mes en curso.

Este acuerdo de celebrar junta general preparatoria de elecciones, a pesar de no estar estatuído en el reglamento, es elocuente demostración de los principios democráticos que sustenta «Unión Progresista Gallega», que en todos sus actos busca con afán y siempre obtiene, con entusiasmo alentador, el calor de la masa social del «Centro Gallego», que en dicho partido tiene puestas sus esperanzas de liberación.

BELGICA Y VIOLETA: «ALLA EN EL RANCHO GRANDE»

BELGICA: «Allá en el Rancho Grande» en español. Damas 5 cts.

Maravilloso programa en el cine de Egido y Corrales, el cine preferido por las familias, en todas sus tandas, la magna producción en español por Titto Guizar y Esther Fernández titulada «Allá en el Rancho Grande» y como complemento se pasa una copia nueva de la producción por Clark Gable y Loretta Young titulada «La ley de la sangre» los precios son de cinco centavos damas y niños en matinée y tanda. Mañana «Furia» por Silvia Sidney y estreno de la producción «Justos por pecadores» donde figuran Robert Montgomery y Madge Evans El viernes «Hombres perdidos» y estreno de la gran producción española «Currito de la cruz» por Antonio Vico.

VIOLETA.— «Allá en el rancho Grande». Damas 5 cts.

La película de las entradas —la sublime producción en español con Titto Guizar se pasa hoy a precios populares en este cine de familias, situado en Monte y Rastro, en todos sus turnos, matinée, tanda y noche «Allá en el rancho Grande», como complemento la preciosa producción por Silvia Sidney titulada «Escenas callejeras». El 16 «El pecado de los hijos» y «Quítese el sombrero». El viernes 17 «Vanidad herida» por Myrna Loy y «Ayúdame a Vivir por Libertad Lamarque. El sábado y domingo «El carnaval del diablo» a precios populares.

SOCIEDADES ESPAÑOLAS

LA DIRECTIVA DEL «CENTRO ASTURIANO» ACORDO POR UNANIMIDAD, SUMARSE AL HOMENAJE QUE LA COLONIA RENDIRA EN BREVE AL PERIODISTA CELESTINO ALVAREZ

Continúa celebrando sus sesiones correspondientes al mes de Agosto último, la Junta Directiva del Centro Asturiono de La Habana, bajo la presidencia del señor Manuel García Menéndez, titular p. s. r.

En la última sesión se conoció de copiosa correspondencia, entre la que figuran numerosas cartas de gratitud a la Sociedad por la atención que la misma dispensó a diferentes instituciones benéficas radicadas en esta Capital, así como se tomaron acuerdos relacionados con diversos particulares de índole administrativa, entre los cuales figura el de encomendar a la Sección de Asistencia Sanitaria, que proceda a sacar a subasta el suministro de leche a la casa de salud «Covadonga».

También acordó la Directiva adquirir para la casa de salud «Covadonga», una tambora de motor acoplado, que será instalada en el Departamento de Lavandería.

Otro de los acuerdos de la Junta Directiva, ha sido el de sumarse al homenaje que han de tributar las Sociedades Asturianas al periodista señor Celestino Alvarez, Director de «El Progreso de Asturias», correspondiendo así a la meritísima labor que desde hace largos años viene desarrollando por el mayor progreso de la Colonia Asturiana en Cuba y a los grandes servicios prestados no tan sólo en la región, sino en particular a su Concejo, desde la sociedad «Naturales del Concejo de Boal», cuya ejecutoria y labor en pro del mayor auge de la enseñanza en Asturias se destaca de manera notable con la enorme cantidad de edificios escolares construídas en la comarca boalesa.

Y siendo una hora avanzada de la noche, se suspendió la sesión que continuará en la fecha que daremos a conocer oportunamente.

Un baile cumbre

Trabaja activa y tesoneramente, con ese dinamismo que le es característico, la Sección de Recreo y Adorno del Centro Asturiano, por el mejor éxito social y económico del gran baile que celebrará en los amplios y hermosos salones del edificio social, en la noche del sábado dos de Octubre próximo.

Este baile de pensión, que es ya tradicional en la Casa de Asturias, se verá concurridísimo por los socios y sus familiares, y la Sección por su parte, correspondiendo a la cooperación que ha de recibir de los asociados en general, ha tenido el acierto de contratar, entre los conjuntos musicales que han de tener a su cargo la interpretación del programa bailable, a la orquesta de los Hermanos Martínez, cuya sola enunciación es garantía de buena música.

EL PROGRAMA DE ESTUDIOS PARA EL ALUMNADO DEL CTRO. DE DEPENDIENTES, HA SIDO SELECCIONADO CON ESMERO

Iniciaron sus labores las escuelas de la «Asociación de Dependientes del Comercio» con el brío y el empuje que le son característicos. Cientos de niños y jóvenes han acudido a las aulas, poblando el extenso plantel como en años anteriores. El programa de estudios que brinda oportunidad para todas las edades y que abarca desde la enseñanza elemental hasta las materias superiores, correspondientes a la especialización en Contabilidad, etc, rigen, al igual que el pasado año, con estricta sujeción al horario establecido. La enseñanzaen la escuela nocturna se divide en: Escuela de Comercio, Escuela Libre y Enseñanzas Especiales. Los estudios en la Escuela de Comercio están divididos en cuatro grupos. Estos son: Tenedor de Libros (tres años); Corresponsal (tres años); Taquígrafo Mecanografista (un año) y Mecanografista (un año). En la Escuela de Comercio se cursan las asignaturas siguientes: Aritmética Mercantil (un curso), Gramática y Correspondencia (un curso), Mecanografía (un curso,) Gramática y Correspondencia (un curso), Mecanografía (un curso), Taquigrafía un curso), Inglés (tres cursos), Caligrafía (un curso), Teneduría de Libros (un curso), Contabilidad y Práctica de Oficina (un curso). En la Escuela Libre se cursan las asignaturas siguientes: Gramática (un curso), Aritmética General (un curso, Caligrafía (un curso), Taquigrafía (un curso), Mecanografía (un curso), Inglés (tres cursos). En la Escuela de Enseñanzas Especiales se cursan las asignaturas siguientes: Solfeo (un curso), Piano (seis cursos), Instrumentos Varios (seis cursos).

MOVIMIENTO DE ENFERMOS HABIDO EN «LA BENEFICA»

Entradas: Hubert Masmontet de Fonpeyrine, Alvaro López Garrido, Alejandro Silverio Souto, Angel Jorge Lorenzo, Manuel Fojo Pérez (de Nuevitas), Felisindo Domínguez Alvarez, Ricardo Dorrego Cabrera (de Matahambre), Jesús Yáñez Deus, Armando Reynalde Bermúdez (de S. de Cuba), Vicente Iglesias Armada, Francisco Formoso Castro, Manuel Mato Mato y Víctor Puertas Lastre.

Salidas: José Cabeza Vidal, Antonio Outeiriño Novoa, Celestino Rojo Freire, Manuel Hompanera de la Fuente (de Candelaria), Antonio Tallo López, José Mouriz López (de S. Spíritus), Eustaquio Calvo García, Juan Manuel Barranco Serrano (de C. Senado), Odilio Estévez López, Horencio Durán Crispín, Celestino García González, Manuel Rivas Balseiro, José López Alvarez, Claudio Varela Pérez, José López Ferreiro, Manuel Fernández Gómez y Gregorio Pensado País.

PROXIMA GRAN VERBENA EN EL «DEPORTIVO ASTURIAS»

Una elegante verbena, «Muñequita de Cristal», se está organizando para la noche del sábado 25 de los corrientes.

Será en los predios del Club Deportivo Asturias, en Estrella y Subirana.

Lleva este título como homenaje a una de las últimas composiciones del celebrado autor cubano Ernesto Lecuona.

Cuatro magníficos conjuntos musicales han sido contratados para alternar en la ejecución del programa bailable: Cheo Belén Puig, para los danzones y danzonetes; los Hermanos Castro para las pezas americanas exclusivamente; el septeto Cubano 1927, para los sones, y el Quinteto Tomé, para la música española.

Muchos y muy variados alicientes más tendrá esta próxima fiesta, los que reseñaremos en sucesivas notas.

ESTUDIANTIL CERVANTES Y SU GRAN BAILE DE HOY

Hoy, miércoles celebrarán los jóvenes de la Estudiantil Cervantes su acostumbrado recibo bailable, el que será amenizado por la orquesta de los Hermanos Martínez. A esta fiesta, exclusivamente para socios, podrán asistir los de las sociedades «Jovellanos» y «Club Onital».

Un éxito para la Estudiantil Cervantes de Prado y Neptuno (Centro Montañés), y será el recibo bailable de hoy por la noche.

DAMAS DE LA COVADONGA

Berta Prieto Rodríguez, señorita muy estimada, ha sufrido la apendicectomía a manos del inteligente galeno doctor Elpidio Stincer, director del gran sanatorio «Damas de la Covadonga»

El estado de Berta es muy satisfactorio, lo que nos complacemos en hacer público, para satisfacción de tantos como son a interesarse por la distinguida enferma.

EL SEPELIO DE D. PEDRO GONZALEZ

El sepelio del popularísimo y caballeroso asturiano don Pedro González Méndez, efectuado ayer, constituyó una imponente manifestación de duelo.

A las cuatro de la tarde partió el cortejo fúnebre de la calle Aguacate 55, sumándose al mismo centenares de miembros distinguidos de la colonia asturiana y otros elementos que se honraron a través de los años con la amistad de aquel hombre sencillo, cordialísimo, que desconocía lo que es llevar hieles en el alma.

A la entrada del Cementerio fué recibido el cadáver con Cruz alzada, siendo conducido a la Capilla Central, donde se le cantó un solemne responso.

Inmediatamente sus hijos y varios amigos le condujeron en hombros hasta el lugar en que reposará para siempre. La despedida de duelo estuvo a cargo del señor Jesús María López, figura muy estimada en la Beneficencia Astur, quien se refirió a las grandes virtudes que caracterizaron al desaparecido. Glosó, a grandes rasgos, su labor a través de ocho lustros en diversas instituciones astures, y muy especialmente en el Centro Asturiano de La Habana; la sociedad «Naturales de Vegadeo y sus Contornos» y la Sociedad Asturiana de Beneficencia.

Comentó también las altas ternuras dedicadas por don Pedro al hogar dignísimo que formó en Cuba, creando una familia modelo. Citó su hombría de bien insuperable, sus cualidades de gran amigo, y terminó diciendo el señor Jesús María López: «Descansa en paz, compañero entrañable; que el Cielo premie tus grandes virtudes.»

La concurrencia escuchó con emoción intensa al panegirista, que vió de cerca durante mucho tiempo las actividades de don Pedro en la Secretaría de la Beneficencia Asturiana.

ALGUNOS CONCURRENTES. — Entre la enorme concurrencia anotamos algunos nombres: don Jenaro Acevedo y Solares, presidente de la Sociedad Asturiana de Beneficencia; don Manuel García Menéndez, presidente p. s. r. del Centro Asturiano; Alvaro Rodríguez, presidente de la sociedad «Naturales de Vegadeo y sus Contornos»; Ramón Fraga Peláez, ex-presidente de dicha institución y administrador de la revista «Horizontes»; Celestino Alvarez, director de «El Progreso de Asturias»; Valeriano Fernández Viña, secretario del Casino Español; Eduardo Pérez Moreno, Constantino Carneado, Isidro Peón, Enrique Cima, Antonio Méndez Méndez, figura prestigiosa del Partido Popular Asturiano; Isidro Bravo, Bernardo Rodríguez, Manuel Alvarez, presidente del Centro de Cafés; Manuel González Castro, Víctor Martínez, Bernardo Blanco, don Pepe Suárez, figura queridísima dentro de la colonia asturiana; Manuel Pérez Tárano, José Ramón González, Beinto Aranguren, Venancio Zabaleta, Hilario Muñiz, Onésimo J. Tauler, José Rodríguez, Pedro Mon, reverendo Padre Gayol, doctor Calzadilla, don Vicente Fernández Riaño, Presidente de Honor del Centro Assé Generoso Puentes, Antonio Docampo, jefe de oficinas de la Beneficencia Gallega; Manuel Calvo, secretario general del Centro Asturiano; el ingeniero Massó, Andrés González, Jesús Castrillón García, Belarmino Miyar, Pedro Arias, Faustino Grana, Francisco García Méndez, popular administrador de la casa de salud «Covadonga»; don José Martínez Alvarez, tesorero de la Beneficencia Astur; Ceelstino Rodríguez, Lorenzo Rodríguez Fuentes, doctor Ataulfo Fernández Llano, Francisco J. García, Jacinto González, Isidoro García Somines; los doctores Rodríguez Pérez, Albertini, Alvarez, García Hernández, Lage y Román; los señores José Ricardo Martínez, Manuel López Vallina, Ramón Díaz Rodríguez, Avelino Graña, Manuel Sánchez y Rodolfo Martínez.

Ya duerme, pues, el sueño eterno uno de esos grandes amigos cuya partida nos produce un nuevo desgarramiento en el corazón.

Que el Todopoderoso le conceda infinita paz.

Reiteramos a sus atribulados familiares nuestro pésame más sentido.

ACTOS PARA HOY

CENTRO ASTURIANO: Junta de la Comisión de Enseñanza y de la Sección de Asistencia Sanitaria, a las ocho y media de la noche en el palacio social.

ASOCIACION NACIONAL DE PROPIETARIOS DE JARDINES: Junta Directiva por la noche en el Centro Gallego.

CLUB BELMONTINO, UNION DE TEVERGA, PROAZA Y QUIROS, HIJOS DE CABRANES Y NATURALES DEL CONCEJO DE NAVIA: Junta muy importante de la Directiva a las ocho y media de la noche en el palacio del Centro Asturiano. Citan los respectivos secretarios, señores José Rey, José Vázquez, Santiago Alvarez y Juan Fonfría.

RENOVACION Y DEFENSA DEL CENTRO GADLEGO: Junta de la Directiva, de los apoderados y los presidentes de barrio, a las ocho y media de la noche en Prado 105, altos. Cita el secretario, señor Antonio María Souto.

PARTIDO JUDICIAL DE PADRON: Junta Directiva por la noche en el Centro Castellano.

FIESTAS PROXIMAS

CENTRO MONTAÑES: Brillante velada el sábado en sus propios salones de Prado y Neptuno.

SOCIEDAD ESTUDIANTIL CERVANTES: Recibo bailable por la noche en sus propios salones de Prado y Neptuno, amenizado por la orquesta Hermanos Martínez.

UNION ORENSANA: Banquete de confraternidad social el domingo a la una de la tarde en los jardines de la cervecería «La Polar».

CLUB DEPORTIVO ASTURIAS: Magna verbena el sábado en sus terrenos de Estrella y Subirana, amenizada por Romeu, Belisario, Gloria Matancera y Los Melódicos.

ASOCIACION DE PROPIETARIOS DE ALMENDARES, COLUMBIA Y SAN MARTIN: Magnífico festival el domingo de 2 a 7 de la tarde en todos los jardines de «La Tropical», amenizado por Belisario, Romeu, Gloria Matancera, Quintana Melodiy Boys y Quinteto Barcalés.

CLUB ESPAÑOL DE ALMENDARES: Gran verbena el domingo en sus salones de 17 esquina a 6 amenizada por Romeu, Belisario, Gloria Matancera y Trovadores de 1935. El día 26 habrá otra hermosa fiesta.

LICEO DE MEDINA: Hermoso baile el domingo por la noche en sus salones de 23, esquina a D, Vedado, amenizado por la orquesta de Emilio Parada.

OPERACION DIFICILISIMA REALIZADA CON EXITO EN LA QUINTA «LA BENEFICA»

Se halla ya en franca vía de curación el estimado socio del «Centro Gallego» señor Jesús Castrillón, quien en días pasados fué sometido a una dificilísima operación quirúrgica en el cuello, por el experto cirujano de la casa de salud «La Benéfica», doctor Rogelio Stincer.

La delicada y peligrosa intervención, consistente en la extirpación de un tumor en la base de la lengua y vaciamiento de las fosas linfáticas del cuello, con la glándula submaxilar correspondiente, fué llevada a cabo con la maestría de siempre por el gran cirujano doctor Stincer, evidenciando una vez más estar en posesión de una superior y alta cultura anatómica, base indiscutible de la ciencia quirúrgica.

Un triunfo más del ilustre cirujano que devuelve la salud a un socio del «Centro Gallego» y, por consiguiente, un éxito también para la gloriosa institución en la que presta sus ponderados servicios profesionales.

UN ESTUPENDO PROGRAMA DE LOS MONTAÑESES PARA LA VELADA DEL SABADO

Se aproxima la fecha elegida por los montañeses para la fiesta en honor de su patrona, La Bien Aparecida. La velada bailable que se organiza con ese objeto, tendrá lugar el sábado 18 de los corrientes, en los amplios salones de Prado y Neptuno.

Un programa excelentemente combinado será la atracción de esa noche, ya que en el mismo habrá detalles para todos los gustos.

La Secció nde Recreo, Cultura y Bellas Artes, organizadora de esta fiesta, labora sin descanso para que esa noche los amplios salones de la casa de la Montaña se vean colmados de selecto público.

Aparte de las piezas que ejecutarán la Estudiantina Juventud Montañesa y la Coral Cantabria, que esa noche hará su debut, figuran otros números de variedades, entre éstos la pareja de bailes populares que integran Anita Fabián y Balbino Felto, tomando parte también en la fiesta el afamado tenor señor Francisco Menes.

Los directores del Cuadro de Declamación, Estudiantina y Coral, señora María Sinovas de Rendón y los profesores señores Enrique Mascaró y Fernando Gurruchaga, ensayan sin descanso las obras a ellos encomendadas, las que prometen ejecutar brillantemente en la noche del sábado 18.

La solicitud de entradas es superior a lo que se esperaba; continuamente se reciben órdenes de separar localidades en la Secretaría general y por l teléfono M-7123.

Después de esto, el consabido baile, que será amenizado por una excelente orquesta, la que dará término a este festival en las altas horas de la madrugada.

VERBENA CUMBRE EL 25

El rendez vous de toda la sociedad habanera será el próximo día 25 la prestigiosa sociedad «Club Deportivo Asturias», situada en Estrella y Subirana, donde tendrá efecto la elegante verbena «Muñuequita de Cristal», como un homenaje a una de las últimas composiciones del celebrado autor cubano Ernesto Lecuona.

En el programa figuran muchos nombres populares: Cheo Belén Puig, que presentará su orquesta típica para ejecutar los danzones y danzonetes; los Hnos. Castro, que harán las delicias de los amantes de la música americana; Luis Noda, con su Septeto Cubano 1927, que ejecutará las rítmicas composiciones de nuestro Folklore criollo, los sones; y José Tomé, con su popular Quinteto, interpretará la música española.

Como aliciente principal de esta magna fiesta tenemos que destacar la actuación de un numeroso grupo de artistas del teatro habanero, que hará su presentación en un gran show a las doce de la noche.

M.E.C.D. 2016

DURANTE EL VERANO

Durante el verano se recomienda tomar un fortificante para ayudar el organismo debilitado y para volver a dar al estómago su actividad primitiva. Le aconsejamos que compre a su farmacéutico por un precio muy módico un frasco de Quintonine y que vierta el contenido en un litro de vino de mesa. El vino fortificante obtenido de esta manera, tomado antes de cada comida, le devolverá rápidamente sus fuerzas y la salud, y su apetito aumentará muy pronto. La Quintonine puede tomarse también a la dosis de una cucharadita antes de cada comida, sea pura, sea en una copa de agua gaseosa, azucarada o no, añadiendo jugo de limón. El frasco $0.40 en la DROGUERIA DE JOHNSON Obispo 30, La Habana, y TODAS LAS FARMACIAS.

Busto desarrollado y reconstituído con las saludables y reconstituyentes: PILDORAS ORIENTALES. Solicite gratis hoy el folleto descriptivo, se lo enviamos bajo sobre sin membrete. Diríjase a P. ORIENTALES. Apartado 1244.—Habana.

Cutis Cuidado a Diario Con Cera Mercolizada se Conserva Juvenil

Su cutis puede lucir todos los encantos fascinadores que ofrecen la suavidad, la blancura y la lozanía si usted lo cuida aunque sólo sea dos minutos diarios con Cera Mercolizada. Es la manera más rápida, segura y económica para embellecer cualquier cutis. La Cera Mercolizada es por ella sola un tratamiento completo de belleza. Esta preparación contiene ingredientes activos que suavizan, limpian, lubrifican y protegen la piel. La Cera Mercolizada absorbe la capa de piel exterior vieja y marchita y la convierte en finas e invisibles partículas, haciendo aparecer en su lugar un cutis nuevo, suave y limpio de impurezas. Descubra la belleza oculta de su cutis con Cera Mercolizada. En todas las farmacias.

UN SECRETO FEMENINO

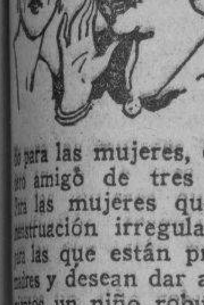

¿Pero por qué sufriste tanto cuando nació tu niño? ¿Es que nadie te había dicho nada del COMPUESTO MITCHELLA? Una amiga lo recomienda a otra, y esto explica el uso casi universal de este maravilloso remedio para las mujeres, de este verdadero amigo de tres generaciones. Para las mujeres que padecen de menstruación irregular y dolorosa, para las que están próximas a ser madres y desean dar a luz sin sufrimientos un niño robusto y sano, y para las matronas que empiezan a sentir las miserias incidentales al cambio de edad, el COMPUESTO MITCHELLA les será de gran ayuda y las beneficiará enormemente en esas horas de angustias y de sufrimientos. De venta en todas las boticas.

Dr. J. H. Dye Medical Institute Buffalo, N. Y., U. S. A.

FARMACIA DROGUERIA DE "JOHNSON" DE TURNO LOS LUNES OBISPO No. 30 TELEFONO-A-2129.

LA MAYOR 35 EDIFICIOS 700 EMPLEADOS SARRÁ A-8026 A-3641 DROGUERIA ABIERTA TODOS LOS DIAS TODA LA NOCHE LOS MARTES

FARMACIAS DE TURNO HOY MIERCOLES

DESDE BAHIA A PASEO DE MARTI

Habana No 112	A-8778
Inquisidor No. 1	A-6413
Luz y San Ignacio	M-6677
Cuba entre O-Rilly y Obispo	A-7544
Villegas No. 83	M-4030
Cuba No. 52	A-7544

DE PASEO DE MARTI A BELASCOAIN

S. Lázaro y Campanario.	M-4486
Reina No. 107	U-4188
Escobar No. 48	U-6813
Consulado y Trocadero	M-5052
San Rafael No. 37	M-5588
Suárez y Apodaca	M-5190
Amistad y San José	A-6663
San José y Gervasio	U-3030
Tenerife y Carmen	M-5121
Neptuno y Manrique	M-4160
Neptuno No. 17	A-6566

DE BELASCOAIN A INFANTA

Cristina No. 22	
Carlos III e Infanta	U-6808
Carlos III No. 8	
Castillo y Santa Rosa	M-4655
San Rafael No. 172	U-7077
Monte No. 246	M-5086
Neptuno y Oquendo	U-6924

VEDADO

Calle 7 No. 34	F-6271
Calle 9 esquina a L	F-6161
J y 19	F-6292
Línea No. 156	F-4040
Calle 23 y G	F-6119

VIBORA

Jesús del Monte No. 695	I-7678
San Francisco y Buenaventura	I-7207

JESUS DEL MONTE Y SANTOS SUAREZ

J. Delgado y Lacret	I-7755
Rodríguez y Dolores	I-7613
Santos Suárez No. 10	I-7332

LUYANO

Gueto y Santa Ana	X-1112
J. Alonso e Infanzón	X-2371
Justicia y Herrera	X-1936

CERRO

Calzada del Cerro No. 895	I-7486
Palatino y Atocha	I-7719
Calzada del Cerro 527	M-9768

NOTA.—Este grupo deberá prestar servicio público todo el día y la noche de los domingos siguientes: Enero 3; Febrero 14; Marzo 28; Mayo 9; Junio 20; Agosto 1o.; Septiembre 12; Octubre 24; Diciembre 5.

Estos turnos han sido acordados en cumplimiento de lo dispuesto en el Art. VI del Decreto-Ley 2604 de 7 de Noviembre 1934.

MATANCERAS

Del más alto rango.

La fiesta del domingo.

En página de oro, con los indelebles caracteres de todo gran succes, quedará catalogada en el historial de la legendaria Institución de frente al Parque, la brillantísima soirée que me sirve de tema a la correspondencia de hoy.

Respondió bajo todos sus aspectos esa dinner-dance de la noche del 12 de septiembre, en el Liceo, al esplendor y al lucimiento que había derecho a esperar dados los recursos y los alicientes que para que así resultara, pusiéronse a contribución.

Una gran orquesta habanera—la del Sevilla-Biltmore—contratada para amenizar los bailables; un ameno y divertido show—la pareja de bailes Isis and Tec—y un grupo de guitarristas y cantadores; amén del espléndido menú que sirvieron las cocinas de esa Taberna Española de la calle de 24 de Febrero, en las numerosas y bien decoradas mesas que se enmarcaban en el salón, constituían atractivos poderosos, en la integración del bien combinado programa.

Estaba, pues, asegurado el éxito de la fiesta de antemano, que por cuanto la rodeó, hubiera podido rivalizar con la del más próspero y más rico de los clubs del Almendares.

Cuando a las once hicimos nuestra entrada en el Liceo, ofrecióse a nuestra vista el deslumbrador aspecto que presentaba aquella sala marmórea, circundada desde el coqueto palco proscenio, hasta los ventanales del frontis, por las diversas tables en que minutos después formábanse los más animados y divertidos parties.

En la mención que de éstos voy a hacer, tiene la primera, por la jerarquía social de las personas que lo formaban, el que presidía el presidente del Club doctor Miguel A. Beato y su esposa, María Dolores Núñez, que sentaban a su mesa al Alcalde municipal César Casas y su bella esposa Tulita Gómez Fluriach, y al jefe militar del Distrito, comandante Domingo Pérez Arocha, que vestía uniforme de gran gala, y su señora Violeta Salvador Santana, desplegando el buen gusto de una robe de encaje negro, de suprema distinción.

Ocupaban los otros sitios de esa mesa, el Director del Liceo, Ignacio Uriarte, el ingeniero Jefe de Obras Públicas, Giordano Casas y señora Layda Chávez, muy elegante; el capitán Alfonso Bustamante y señora Rosa Ugarte, también con traje de encaje negro; José Manuel Martínez y Dulce María García, que festejaba en aquella fiesta su onomástico; el Juez doctor Oscar Quintana y Margarita Cintas, siempre tan interesante, y Pancho Rabelo e Isaura Beraciertо, en quien, como a la pléyade de sus hermanas, se saluda en aquella casa a la soberanía que en otros años reinara entre una juventud de inolvidable preponderancia.

Tendrá la otra mención de privilegio en el turno, el party formado por la señorita Nena Urquiza, secretaria del Comité de Acción Social, que organizara la esplendorosísima fiesta que aquí estoy describiendo.

Lo formaban ocho parejas, con el cronista de «El Imparcial», Bernardo Rodríguez, que se sumó al bunch.

Helas aquí: Rosita Guastella y Julio Núñez, Carmen Luisa Amézaga y Raimundo Urrechaga, Carmen Leonor Martínez y Manolo Zapico, a quienes vemos siempre en el más romántico de los idilios; Willy Alfonso y Ernesto Viñas, Teresita García y Mandy Uriarte, Tula Alfonso y Fernando G. Gallardo, Amparito Díaz Pardo e Ignacito Uzarte, Emelita Gutiérrez, la figura de más deslumbrante belleza en aquella sala y Manolo Revuelta y Nenita Urquiza y Paquito Baquedano.

Dos pequeñas mesas con cuatro parejas intercalábanse entre las largas tables del salón: la ocupaban, una, el teniente doctor Randín y su bella esposa Chela Allende, con la señorita Anita Manso y el joven Alberto San Pedro y la otra, el doctor Fernando Villar y su esposa Ana Arnold, con su hermana Estrella y Virgilio Beato.

En la mesa del ex presidente del Club, doctor Antonio J. Font, el eminente cirujano y su esposa la gran dama Panchitica Tió, que lucía una toilette en organza imprimée de mucho gusto, sentábanse estos tres distinguidos matrimonios: Panchitica Morales y Delio Luque, Graziella Tió y el doctor Ramón García y María Mesaña con una toilette rubricada por Emilio, tres chic, y el gran cardiólogo doctor Filomeno Rodríguez Acosta.

Totoño Moré y María Teresa Hidalgo Gato, dando siempre el último grito de la moda, y el doctor Luis Trelles Boissier y Mercy Plazaola, con una robe de encaje negro y un cruz de brillantes y zafiros.

Completábase el grupo con Ismael Obias y Rossy Solomón y la siempre gentil Matilde Gorris y el cronista.

Una mesa que bien pudiéramos llamar de alborada primaveral: la ocupaban las dos Dihigo, Nené y Cotica con Ramón Falcón y Rodolfo Begueristain, Conchita Sánchez Junco y Héctor Rodríguez, Babyta Oliva y Antonio Casas, Nenita Cazoya, de rojo, el color que cuadra a la esbeltez de su figura, que semeja a los claveles de Andalucía, y Pilito Botet, Silvia Uriarte, que recoge el patrimonio de belleza de las Oliva y Juanito Candelario y Nenita Font, que reina en aquellas salas de la cubana sociedad, en la que bien pudiéramos denominar la tercera dinastía de ese apellido de Tió, que ha dado tres generaciones de realeza a aquella casa. Era su compañero el joven Antonio Molins.

Otro party muy animado era el del magistrado Luis Fernández Taquechel y su esposa Blanca Luisa Vallice, que lucía una robe de encaje color de oro muy celebrada, los que sentaban a su mesa al doctor Ramírez Cruz y señora Neolí Bennet, al contador del National City Bank, Héctor Estévez y señora Emilia Leal, al doctor Luis A. Portela y Nena Romaguera, a Rubén Almirall y Lolita Cuní, a Perfecto Grave de Peralta y Nena Cazoya, otra de las grandes figuras de aquel selecto concurso, al doctor Ismael López de Villavicencio y Esther Gener, de fulgurante belleza, y en esa mesa también dos damas a quien ya podemos considerar como gala y ornato de todas nuestras fiestas: Mariana y Rebeca Aparicio, las señoras de Howey de Nestor Ovares y Crespo.

Llamaban ambas la atención por la elegancia de sus toilettes, en las que se reflejaban los dictados de ese París, que impone las modas en todo el orbe.

Dos mesas más con dos parejitas cada una: formaban uno de esos parties el presidente de honor del Casino, don Pedro Urquiza y Bea y señora Ana Rosa Estorino y el acaudalado hombre de negocios Esteban Baquedano y su esposa, la interesante Juanita Carnot y estaba integrado, el otro, por el doctor Elio Leiva y Cuca Beato y Alejandro Menéndez y Alesia Meléndez, con traje negro imprimée, muy chic.

Toca turno ahora al bunch en que florecía el más regocijado ambiente: estaban en él Luis Villabella y Lolita Solís, Pepe Menéndez y Nena Haza, Lito López y Sofía Pailot, Enrique Arizmendi y Carmen Rosa Haza y estas dos respetables damas: Dolores Navarro de Marcos y Emelita Gallardo de Gutiérrez Migoya.

Una pareja más completaba este grupo: Rafael Alfonso y Morales, que llegó al baile después de haber hablado por la Estación de la Torre sobre la República de Venezuela, en speech que le ha valido el más cálido elogio.

Acompaba a Alfonso su joven esposa María Elvira de Vera y Buria.

Y cierra la relación de las mesas la de estas gentiles parejas: Alejandrito Esquerré y Clara Luz Area, belleza la más lozana de la actual juventud, Chela Torres y el doctor Nicolás Saavedra, secretario del Gobierno provincial, Estela Zapico, la fiancée de Oscar Mayato, Irma Pérez Cuba y José Ramón Arango, y Alberto Lamar y las dos graciosas hijas del ex gobernador matancero Israel Pérez, Charo y Ana Pérez Bango, que tenían de compañeros a los jóvenes Manolo Montaño y Camilín Acosta.

Presidía en una de las cabeceras de esta table, quien reina entre nuestra juventud con inigualables simpatías: Clara Solomón, en torno a la que convergen todos los afectos.

Va ahora, con el aplauso indiscutible que se han ganado, la Dirección del Liceo, a cargo de Ignacio Uriarte, que desde hace dos años viene actuando en la organización de actos de esta índole, la presidencia del doctor Beato, que de manera tan brillante acaba de inaugurar su período en ese importante cargo.

Secundados se han visto esos dos caballeros, en los difíciles empeños que en Matanzas significa, la preparación de una fiesta como esa del pasado domingo, por las dos más salientes figuras del Comité de Acción Social de este mes de septiembre: señora María Dolores Núñez y señorita Nenita Urquiza.

Su entusiasta labor, tan plagada de escollos, fué coronada por el rotundo éxito que reflejan estas líneas.

En mis veintisiete años de militancia en esa casa, recuerdo otras comidas que allí tuvieron efecto, como la que se ofreció a don Alfredo Heydrich, cuando se inauguró la nueva casa del Club, la que festejó el triunfo del Campeonato de Dominó, de los doctores Filomeno Rodríguez y Ramón Font Tió, y en la evocación grata que de estas y otras hago, se agiganta la brillantez de la del pasado doce de septiembre.

Todo en esa fiesta respondió, superando a cuanto de ella pudo pensarse.

La orquesta del Sevilla-Biltmore mereció tan calurosos aplausos que se impusieron los vis en cada fox, en cada blue, en cada son tocado.

Los danceuses Isis and Tec, fueron asimismo objeto de repetidas ovaciones, porque al valer de sus bailes sumóse el lujo con que los presentó la bella artista, luciendo un traje para cada número.

El grupo de guitarristas Hermanos Cuevas cosechó palmas en todas las canciones con que nos regalaron.

Y los pot pourri de la orquesta, durante la comida, gustaron también notablemente.

No silenciaré en este párrafo, en que tan cabal justicia se hace de esa fiesta, las celebraciones conquistadas por ese restaurant de la calle de 24 de Febrero, que una vez más puso a contribución el arte de su gran chef y la excelencia de sus cocinas.

Y ya en plano de cierre de esta larga reseña, sea asimismo el cálido elogio que va en estas líneas para el mayordomo del Club, para Toribio Carreño, que tan eficazmente secundó en el servicio a la dependencia de «El Baturro», y que cooperó como siempre con su aporte innegable, a que esa fiesta del domingo tradujérase en el gran succés del año presente en nuestra legendaria institución.

Manolo JARQUIN

POST-MATANCERAS

Daré aquí agrupadas, por la material falta de espacio, que me impide ofrecerlas en sus correspondientes notas, nuevas que no pueden quedar hoy en el tintero, so pena de perder su actualidad.

La primera de ellas, la muy infausta del fallecimiento de la gran dama y gran señora Doña Enriqueta García de Cazañas, que es duelo que afecta a hogares numerosos de esta sociedad, de la de Cárdenas y de la Habana.

De encumbrada y rancia familia yumurina, la excelsa y noble mujer que acaba de entregar su alma a Dios, su desaparición causa el dolor más acerbo en todos aquellos que supimos de sus virtudes, de sus sentimientos y de las grandes dotes que la adornaban.

Para todos cuantos hoy lloran la muerte de Quetica García, nuestro más sentido pésame.

Como anticipé el viernes, fué operada anteayer lunes, en la Clínica Matanzas por el joven cirujano doctor Luis Tapio Dávila, la señora Violeta Salvador de Pérez Arocha, esposa del Jefe militar de este Distrito.

Operación sin riesgo, que llevó a efecto con su acostumbrada maestría, el prestigioso galeno que es Director del Hospital Civil.

Por la Clínica Matanzas desfilan desde el lunes, todos los elementos sociales de la Yucayo que van a interesarse por el estado de la gran dama.

De otro caso de intervención quirúrgica me haré eco en estas líneas. Llevó la cuchilla en él esa eminencia médica cubana que se llama el doctor Ricardo Núñez Portuondo, que realizó la más difícil operación en la persona del joven médico doctor Julián Araña y Florido, en la Asociación Cubana de Beneficencia.

Caso riesgoso, delicadísimo, es, sin embargo, el estado post-operatorio del joven Araña, bastante satisfactorio.

Junto a ese enfermo, velan sus hermanas, las señoras de Botet, de Solaún, de Pérez Primo y de Araña.

Una felicitación ahora. Para la señora Noemí Pegudo de Romeu, que acaba de obtener su título de Doctora en Pedagogía y examinado su primer año de la carrera de Derecho, con calificaciones que alcanzan todas la alta cifra de cien.

Es así mi más sincera congratulación para Babyta Pérez Salvador de Suárez Calderín, que ha terminado su estudios en la Normal brillantemente.

Y para los jóvenes recién casados Nenita Bezanilla y José L. Cubrias, que contrajeron matrimonio el pasado sábado en brillante y muy lucida ceremonia.

Se cierran estas «Post-Matanceras» de la correspondencia de hoy, con la cita que para esta noche, en la Capilla de los Paules, tenemos los amigos de Carlos Irastorza y Puchú Alcebo, para la ceremonia nupcial que los dejará unidos para siempre.

Asistiré a estas bodas, a cuya reseña me obligo.

M. J.

FIN de TEMPORADA

Grandes Rebajas en todás las mercancías de Verano

Bazar Inglés

Galiano y San Miguel

TOME Agua Pluto CONTRA AGUDOS ESTREÑIMIENTOS ALIVIO EN 1 HORA

LA LLUVIA EN LA ISLA

Durante las últimas veinticuatro horas ha llovido en las siguientes localidades:

Provincia de Pinar del Río:

En Bahía Honda, central «Mercedita», Guanajay, San Diego de los Baños y Consolación del Sur y Mariel.

Provincia de la Habana:

En Vereda Nueva, Ceiba del Agua, San Antonio de los Baños, Los Pinos, Gabriel, Alquízar, Güira de Melena, Caimito, Marianao, Bauta, Arroyo Arenas, Cayo Masón, Punta Brava, Regla y Guanabacoa.

Provincia de Matanzas:

(No llovió).

Provincia de Santa Clara:

Llovió regular en Yaguajay y Mayajigua.

Provincia de Camagüey:

Llovió mucho en Punta Alegre.

Provincia de Oriente:

Llovió en Marcané, Alto Cedro Auza, Palma Soriano, central «Palma», Almeida, Veguitas, Manzanillo y Niquero.

ALERTA

EDICION ESPECIAL

2º ANIVERSARIO

EL DIA 25 DE SEPTIEMBRE CUMPLE "ALERTA" DOS AÑOS DE LABOR PERIODISTICA RENDIDA FIEL A SUS PRINCIPIOS: LA DEFENSA DE TODO INTERES NACIONAL LEGITIMO.

INVITAMOS A NUESTROS LECTORES A COMPRAR LA EDICION ESPECIAL ANIVERSARIO QUE ESTARA A LA VENTA EL PROXIMO SABADO DIA 25.

COMPRE

ALERTA

PLANAS EXTRAORDINARIAS

COLABORACIONES ESPECIALES

UN CENTAVO

CRONICA HABANERA

EN RIVIERA

Muy concurrido se vió ayer el simpático y elegante cine «Riviera» con motivo del estreno de «Cupido al volante», preciosa producción de original y simpático argumento, que protagonizan Don Ameche, Ann Sothern, Slim Summerville y John Qualen.

Además se exhibió «La ruta sin fin» magnífica producción por Víctor Franceul, Gaby Morlay y Jean Pierre Aumont.

Hoy se repiten estas dos cintas nuevamente.

Y mañana jueves se estrena «La trata de blancas» cinta de gran interés con escenas realistas y emocionantes, y «Camino solitario» por Clive Brook y Charles Farrel.

Entre las señoras que asistieron ayer se encontraban las siguientes:

Josefa Sánchez viuda de Lombard, Mirta Martínez Ibor de del Monte, Lolita Rams viuda de Gaye, Juana Rodríguez Correa viuda de Ajuria, Panchita Suárez Murias de Solo, Nanny Castillo Duany de Portela.

Elsa Penso de Senior.

María Romero de Vieites.

Elvirita Obregón de la Cruz, María Eugenia Alvarez de la Campa de Fuentes, Maruja Barraqué de Sánchez, Elvira de la Torre viuda de Bermúdez, María Isabel Suárez de Sánchez, Guillermina Pérez Fernández.

Consuelo Ferrer de Palma.

Mia Altuzarra de Pérez Chaumont, Chela Robelín de Morales Broderman, Carolina Parelleda viuda de Zanón, Raquel Rigol de Galbis, Carmen Tomeu de Riera.

Consuelo Sánchez de Colás.

Inés Romero de Arcos.

María Luisa Arango de Escobar, María Antonia Alvarez de Florit, Betty Paz de Posada, Carmen Cerra de Fernández Villasuso, Conchita Montoto de Cerra, Carmela Caballer ode Quesada.

Y Bebita Miyares de Juncadella.

Señoritas:

Panchita Steegers, Beba Andino, Loloíta Meza, Helena Macía, Fina Bascuas, Rosita Barraqué, Marta Sánchez Barraqué, Ofelia de la Cruz, Gina Arango.

Lilita Montalvo.

Lily Smith.

Minita Pérez Chaumont, Elvira de la Campa, Angelita Lópe Oña, Gloria María Betancourt, Carmelina Muñoz, Margarita Morales Robelín, Lidia Fuentes, Gina Chomat.

Lily Chabau.

Gloria Carrillo.

Yolanda González Beauville.

Lily Marín, Albertina O-Farrill, Cristina Zanón, Sara María García Tuñón, Margot y Alicia González Quevedo, Elena de Solo, Lourdes Caballero.

Teté Fernández Sellés.

Hortensita Colás.

Marta de Arcos, Margarita y Marta Saavedra, Silvia y María Muxó, Carmelina Escarza, Graziella Riverón, Lidia y Celita Rayneri.

DEL NACIONAL—Para hoy anuncia la empresa del Gran Teotro «Nacional», un magnífico programa a base de estrenos exclusivamente.

Se destacan dos magníficas films. «Idolo de Nueva York», o «Batalla de Gigantes», notable película de la R. K. O. Radio, que interpretan Edward Arnold, Frances Farmer y Gary Grant «El hombre que volvió a la vida» por John Beal y Jean Fontaine.

El entusiasmo para el debut de Estrellita Castro, la gran vedette española, señalado para el día veintiocho, aumenta a medida que se acerca la fecha.

Con la célebre Estrellita se presentará esa noche todo su cuadro de artistas con números de atracción extraordinaria.

EL CONDE DE COVADONGA.—Ha embarcado por la vía aérea rumbo a Miami, de donde seguirá a Nueva York, el Conde de Covadonga, Don Alfonso de Borbón y de Battemberg.

Un feliz viaje le deseamos en el extranjero.

LOS QUE EMBARCAN.—Con el propósito de disfrutar una temporada en Ciudad México, embarcaron ayer en el «Iberia», el señor Tomás Terry y su bella esposa Herminia Saladrigas.

También han embarcado ayer, a bordo del «Cuba», con dirección a Nueva York, el ingeniero Amadeo Sáenz de Calahorra y su esposa Cachita Xiques.

Con ellos va la gentilísima dama María Herrera de Martínez.

Feliz viaje.

FELIZ ANIVERSARIO.—El estimado compañero Juan Bonich, cronista teatral de «El Mundo» y su bella esposa Margarita Sastre, cumplen en esta fecha tres años de casados.

Con motivo del feliz aniversario se verán los esposos Bonich-Sastre muy congratulados.

NENA BENITEZ.—El sábado ha regresado a nuestra capital procedente de México, la señorita Nena Benítez, estimada compañera que redacta con gran éxito la Sección «Música y Músicos» del DIARIO DE LA MARINA.

La señorita Benítez, viene de realizar una brillante tournée como manager de los Niños Cantores de Viena, haciendo un recorrido magnífico por más de diez ciudades de la República de México, con una actuación en la capital de un éxito asombroso.

Nuestra gentil compañera fué objeto a su llegada de un cálido recibimiento por parte de amigos y compañeros.

Bienvenida.

EL CONSERVATORIO NACIONAL. — Acaba de quedar inaugurado el nuevo curso en el Conservatorio Nacional, el gran plantel musical que fundara el inolvidable Hubert Blanck.

Con un competente cuerpo de profesores el Conservatorio Nacional continuará sus éxitos a los que nos tienen acostumbrados.

También se ha inaugurado el curso, recientemente, en la Sucursal que dicho Conservatorio tiene en el Vedado dirigido por la señora Rafaela Serrano.

Próximamente se celebrará la boda de la bellísima señorita María Cole y de la Moneda, con el caballeroso joven Felipe Gutiérrez Coya. Enhorabuena.

EL RECITAL DE ANGEL REYES.—Faltan pocos días para la celebración del grandioso recital de Angel Reyes, el genial violinista cubano que tan gratos recuerdos dejara a su paso por tierras de Europa.

La sociedad ha sabido responder con nobleza adhiriéndose a este homenaje que es plena manifestación de la generosidad de sus compatriotas.

Cuando Angel Reyes vuelva al extranjero llevará grabado en su memoria el recuerdo imborrable de una noche feliz en la cual recibiera el estímulo y el cariño de aquellas personas que comprendiendo sus méritos artísticos le tendieron sus manos bondadosas para que lograra sus más caros anhelos; la adquisición de un violín.

El próximo día 23 a las 9 de la noche abrirá sus puertas el Teatro Nacional, para que se congreguen en su Sala, nuestras más distinguidas familias y las personalidades más destacadas del mundo social. Será, sin duda alguna, una noche de gran arte en la que Reyes brindará lo más escogido y brillante de su amplio repertorio.

Ya que hablamos de este magnífico concierto diremos que la Comisión de damas encargada de su organización suplica a todas las personas que han recibido localidades y no han decidido aún acerca de su aceptación, que tengan la bondad de contestar con la mayor urgencia, bien remitiendo su importe o devolviéndolas en el caso de que no quieran tomarlas, para que la mencionada Comisión pueda de esa manera complacer a las numerosas personas que deseosas de contribuir a esta iniciativa, acuden a ella en demanda de localidades, entendiéndose que quedan aceptadas las que no hayan sido devueltas antes del día 20 del presente mes.

NACIMIENTO. — Un hermoso niño ha venido a colmar de alegrías y venturas el hogar del feliz matrimonio Alfonso Fernández Savio, compañero de «El Crisol» y Cloty García.

Nuestra enhorabuena.

AUDITORIUM.—Hoy será un gran día en el teatro «Auditorium».

La empresa presenta en su miercoles de moda una gran film, titulada «Batalla de Gigantes» con Edward Arnold, de Frances Farner, Gary Grant y Jack Oakie.

Esta cinta, de interés extraordinario, constituye uno de los últimos éxitos de la R. K. O. Radio.

Emoción, espectacularidad e interés son las fases principales de «Batalla de Gigantes» cuyo estreno hoy será un acontecimiento artístico.

Reseñaremos la concurrencia.

Luis de Posada.

Dientes descoloridos y feos adquieren nuevo brillo y blancura. Las manchas desaparecen como por encanto. Pruebe un tubo.

CREMA DENTIFRICA LISTERINE

Raquitismo! Linfatismo!...

DEPURATIVO IDEAL de los NIÑOS y de los ADULTOS

JARABE de RABANO IODADO DE GRIMAULT

En todas las Farmacias

Para hoy tiene fijada la Sala Cuarta de la Audiencia el juicio contra A. Hernández que dió muerte a su novia

Dos Magistrados del Supremo visitarán las Audiencias de la República en cumplimiento de la Ley Orgánica. Urgencia ha radicado causa por ocupación de proclamas sediciosas

La Sala de Gobierno del Tribunal Supremo, en sesión celebrada al efecto, y en cumplimiento del artículo 238 de la ley orgánica del Poder Judicial, designó ayer a los magistrados de ese tribunal doctores Juan Francisco Torres Tomás y Miguel Angel Rodríguez Morejón para que visiten las Audiencias de la República. El primero, el doctor Torres Tomás, visitará las Audiencias de la Habana, Matanzas y Camagüey; y el segundo, el doctor Rodríguez Morejón, las de Pinar del Río, Santa Clara y Oriente.

Las actividades del Tribunal de Urgencia, ayer

El Tribunal de Urgencia sólo resolvió ayer un caso de los cuatro que tenía señalados; fué el de Sergio Vasconcelos Durán, al que se impuso multa de cien pesos por uso de arma. Los dos casos que se siguen al ex capitán de la Policía Nacional, Marcos del Amo, por tenencia de explosivos, con motivo de la explosión en el periódico «El País», en septiembre del pasado año, y por el secuestro del señor Nicolás del Castaño, fueron suspendidos, el primero para el día 21 del actual, y el segundo para el 23, habiendo comenzado este último hace varios días y siendo, por tanto, continuación. Dichas suspensiones se debieron a enfermedad del magistrado doctor Carlos Reyes.

El citado Tribunal tiene fijados para hoy estos casos:

Contra Manuel Carrasco Barrio, por asociación ilícita y propaganda sediciosa; contra Octavio Castillero Almendáriz, por tenencia de arma; contra Pedro García Hernández y Luis Alonso Varona, por portación de arma; y contra Reinaldo Cordero Rodríguez, Ramón Seijas Durán y Manuel Piñeiro, por sabotaje.

El repetido Tribunal radicó ayer causa por propaganda sediciosa contra Mario Pintado Alonso, por repartir proclamas de la Federación Anarquista Ibérica la tarde del pasado domingo, durante el mitin en que habló don Marcelino Domingo, en «La Polar».

El juicio por la muerte de Lidia Hernández a manos de Antonio Alvarez

La Sala Cuarta de lo Criminal de la Audiencia tiene señalado para esta tarde el juicio contra Antonio Alvarez Lazcano, al que se acusa de la muerte de su prometida Lidia Hernández Domínguez, ocurrida en «Villa Cierva», 8 y 17, en Alturas de Almendares, el 15 de febrero de este año. El fiscal pide la pena de diecisiete años y cuatro meses de reclusión, calificando el hecho de homicidio, y fija la indemnización en cinco mil pesos en favor de los herederos de la víctima. La defensa, a cargo del doctor Fernando Busto, alega que si bien su cliente es autor del delito, no puede ser castigado por tener perturbadas sus facultades mentales, por resultar, dado su estado, irresponsable. El fiscal dice que por motivos desconocidos, es lo cierto que Alvarez Lazcano dió muerte a Lidia con una pistola «Werther» y trató de suicidarse con la misma arma.

OMNIBUS DE CAMAGÜEY S. A.

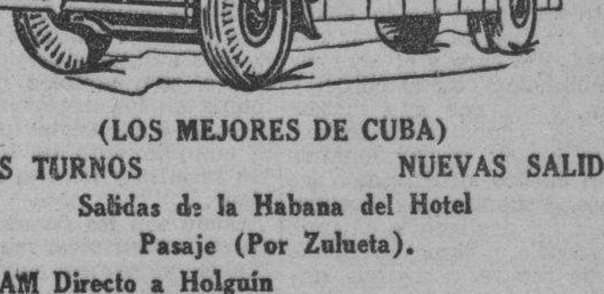

(LOS MEJORES DE CUBA)

NUEVOS TURNOS NUEVAS SALIDAS.

Salidas de la Habana del Hotel Pasaje (Por Zulueta).

4.30 AM Directo a Holguín
6.00 AM Directo a Santiago de Cuba
7.30 AM Directo a Camagüey
9.00 AM Directo a Camagüey
11.30 AM Directo a Camagüey
1.00 PM Directo a Santiago de Cuba
4.30 PM Directo a Santiago de Cuba
7.00 PM Directo a Santiago de Cuba
9.30 PM Directo a Camagüey
11.30 PM Directo a Santiago de Cuba

TENEMOS SERVICIO DE EXPRESO DE PAQUETERIA PEQUEÑA ENTREGA INMEDIATA CON GARANTIA.

PARA INFORMES TELEFONOS M-1715 y M-4838.

M.E.C.D. 2016

PROXIMAMENTE PROCEDERA SANIDAD A LA DESTRUCCION DE LOS BARRIOS DE INDIGENTES DE LA HABANA

136,043 giros bancarios por valor de $89,264,082.84 ha librado este país durante el primer semestre del año

Los giros a España y a China han aumentado notablemente desde el comienzo de la guerra en ambos países. Acusan a un infractor del Decreto Ley 163. Marcas patentadas

El Negociado de Estadísticas de la Secretaría de Comercio, acaba de confeccionar un interesante informe, en el cual se observa que durante el primer semestre del año actual, Cuba ha librado 136,043 giros bancarios, con un valor de $89,264,082.84.

De estos $89.264,082.84 librados, $78.682,296.64 correspondieron a los Estados Unidos; $262,142.19 al Canadá; $50,700.58 a la Argentina; $50,000.14 a México; $333.06 a Chile; $5.17 a Brasil; $170,403.81 a otros de América; $482,881.32 a España; $1.502,661.57 a Francia; $5.418.213.51 al Reino Unido; $84,240.85 a Italia; $408,772.19 a Alemania; $345,553.28 a Bélgica; $117,838.23 a Holanda; $1,074.79 a Noruega; $408,747.42 a otros países de Europa; $990,315.19 a China; $15,520.51 al Japón y $272,282.39 a otros países.

En los datos de referencia, pudimos observar que nuestros giros a España y a China han aumentado notablemente desde el comienzo de las guerras que suelan a ambos países.

El Jefe de la Oficina Provincial de la Secretaría de Comercio de Santiago de Cuba, ha reportado a la Superioridad que un Inspector de aquella Oficina, al girar una visita al establecimiento de tienda mixta situado en Manacas, barrio de Birán, Término Municipal de Mayarí, pudo comprobar que la propietaria, nombrada Lina Ruz González, infringía el Decreto-Ley número 163, sobre el Clandestinaje Mercantil, toda vez que no tiene licencia municipal, no lleva el Libro del 1 y medio por ciento y carece de la carta de pago por utilidades.

El Administrador de The Canadian Bank of Commerce, cumpliendo lo interesado por el Director de Comercio, señor Juan Rodríguez Arango, ha enviado al Departamento una relación relativa a las operaciones efectuadas por dicho banco durante el mes de agosto último en el cobro y libramiento de giros.

De acuerdo con esa relación, la expresada institución bancaria libró en dicho mes 597 giros con un valor total de $435,021 habiendo pagado $131,151 por la presentación de 376 giros.

El Jefe de la Oficina Provincial de la Secretaría de Comercio en Pinar del Río, ha enviado a la Superioridad un documentado informe en relación con las inspecciones efectuadas en la pasada semana en aquella región.

En el informe de referencia se observan pocas infracciones del Decreto-Ley 163 que trata del Clandestinaje Comercial e Industrial.

ALGO QUE SE OLVIDO EN EL PLAN TRIENAL

Puesto que los hechos van demostrando que el PLAN TRIENAL hay que tomarlo en serio y no ha de ser una de tantas iniciativas hueras de fondo y torcidas de intención, a que nos tienen acostumbrados los directores de la cosa pública, no quiero dejar pasar esta corriente de optimismo renacentista que se siente fuir en todas las capas sociales de nuestro país, sin depositar en ella una ideica que me cosquillea hace mucho tiempo y que nunca, como ahora, ha tenido oportunidades realizables.

Si el Plan Trienal se propone barrer abusos y corruptelas y abrir nuevos caminos de justicia y de orden para que por ellos corran con desembarazo las energías latentes de este pueblo, es necesario que termine de una vez el desbarajuste que reina en Cuba en los métodos de pesar y medir aplicados al comercio, la industria, la ciencia y todas las actividades ciudadanas en que la medida es necesaria. Para verguenza de nuestros gobernantes pasados, han desfilado por los cargos públicos hombres de ciencia, acostumbrados a vivir en y de los tecnicismos, y ninguno se ha fijado en el triste papel que hace Cuba empleando en sus transacciones, cinco patrones de medidas diferentes y desacordes entre sí, caso único en el mundo, para desdoro nuestro.

Aún se usan en Cuba medidas de las antiguas españolas que allá son desconocidas. Con ellas alteran las típicas cubanas, escasas y faltas de fundamento y coordinación tecnicas Estas se mezclan con las de origen inglés traídas por nuestras relaciones de negocios con los Estados Unidos. Se les agrega alguna que, como el caró (carreaux) usado en Oriente, está diciendo su procedencia patuá-antillana, y por último, leyes ya olvidadas y que nadie cumple, nos mandan emplear el sistema métrico decimal, único que merece la categoría y nombre de «sistema».

La despreocupación con qué se confunden y mezclan las medidas de tan diferentes procedencias, da muy pobre idea de nuestra pulcritud tecnica y de nuestro gusto por lo bien hecho, y sabido es que la elegancia no está sólo en el flus almidonado y la cara bien rasurada. Causa pena y vergüenza leer en documentos oficiales, como alternan los metros con los pies, galones con litros, y caballerías con acres, demostrando que hasta las personas instruídas viven en completa confusión, en este particular que debe diseñarse siempre en la mente, con toda claridad y precisión.

En departametnos oficiales se estipulan contratos por yardas y pies cúbicos, que no tienen beligerancia legal; con la misma razón pudieran emplear medidas de la China. Diariamente se habla y escribe de millones de toneladas de azúcar, olvidando decir a cual de ellas se refieren, pues hay dos con ese nombre en inglés. Algo medido en millas, leemos todos los días, y pocas veces se aclara cual de las cuatro conocidas es la del caso. Las tarifas de correos las tenemos arregladas por libras, onzas y pies, que oficialmente no tienen vigencia; pero en tiempo de España» esas unidades eran gramos y decímetros, así como el canal de Albear fué calculado por su insigne constructor, en hectólitros, y sus descendientes le enmiendan la plana hablándose de galones ¿cual de los cuatro conocidos?) Las telas que importamos del Continente europeo nos las facturan en metros, que el importador por una rutina incomprensible, pero que tiene su antecedente en la supervivencia del «real fuerte», poco ha, desaparecido) vuelve en yardas, y el detallista las convierte en varas cubanas al llevarlas al consumidor. Los solares de los repartos se venden, para despistar, por varas, como si fueran poco más o menos iguales al metro, cuando su diferencia real es de 40%. Por la zona oriental el caró y el acre viven en combinación con el cordel y la caballería, y así, con esta mezcla incoherente, sin fundamento tecnicc de ninguna clase, proporcionando molestias sin cuento, dificultando las transacciones, y dando una bochornosa muestra de negligencia cuando no de ignorancia, vamos viviendo sin que nadie repare, o sin que nadie ponga fin y remedio, a tan incomprensible galimatías que da pie a no pocos engaños y atropellos.

Se piensa por algunos, que nuestra vecindad y prolíficas relaciones con los Estados Unidos encontrarían alguna dificultad con la implantación del sistema métrico, pero la sospecha carece completamente de fundamento. La república Argentina y la de México usan el sistema decimal, y ninguna dificultad tienen con los países anglosajones para su comercio. El Continente europeo, con excepción de Inglaterra, lo tiene adoptado (hasta Turquía) lo que no es obstáculo a su comercio de miles de millones, con esa nación.

Debe tenerse también muy presente, que los Estados Unidos están comprometidos a adoptar el sistema métrico, no sólo porque así lo desea una gran parte de la opinión publica afectada por este tema, sino porque a ello le obligan compromisos internacionales adquiridos en el Congreso Pan-Americano celebrado en la Habana en 1928, con el siguiente acuerdo, que confirma otros anteriores:

«Que siendo el sistema métrico decimal el establecido por la UNION PAN-AMERICANA, se excita a las respectivas Delegaciones para que se empeñen en que el sistema metrico decimal sea implantado a la mayor brevedad en los paises en que este sistema no rige actualmente, ya que se trata de un problema básico y de gran trascendencia para ser viable la convención sobre unidad de las especificaciones, celebrada en la ciudad de Lima, Perú, en Diciembre de 1924.»

Los Estados Unidos, Cuba y las demás repúblicas americanas, están obligadas a cumplir este acuerdo, y cuanto más pronto lo haga más fácil será. Ya algunas lo han hecho, y aquí nos ha faltado hasta ahora una autoridad que, comprendiendo la importancia del problema, su trascendencia para la vida de los negocios, su importancia para todos los asuntos de carácter técnico, de ética y de estética nacionales, se decida a dar este paso que sería aplaudido por todo el país conocedor de la materia.

Sin la numeración arábica—lenguaje universal de la ciencia y del comercio—el comercio y la ciencia estarían en la infancia, pero su obligado complemento es el sistema METRICO DECIMAL «lenguaje universal de la medida».

Timbre de gloria será para los impulsores del PLAN TRIENAL acometer una reforma tan necesaria, y pueden estar seguros de que cuando el tiempo haya borrado de la memoria del pueblo, las innovaciones y ensayos del famoso plan, siempre se recordará con agradecimiento «al que trajo el SISTEMA METRICO, tan perfecto que no admite mejora, y tan útil, que tarde o temprano lo tendrán en uso todos los pueblos civilizados de la tierra.

M. Santamaría.

Ya lo saben ustedes. La reunión de los Representantes sería informal, pero el acuerdo fué muy serio: no habrá sorteo, a no ser los de la lotería. Y lo demás, son bolitas.

De donde resulta que se quedarán todos cuatro años; y si la Constituyente no determina otra cosa, ¿quién sabe?, a lo mejor podemos tener Congreso vitalicio, que es una manera ideal de resolver el problema de las elecciones, siempre tan complicado y enojoso.

Así que, ¿vamos a hablar de otra cosa?

Vamos a hablar de otra cosa.

Para hablar de cosas alegres, hablemos del entusiasta rotario José G. Vior, el propietario de la gran funeraria «La Nacional», de Espada y San Lázaro. Sí; hablemos con alegría de esta gran funeraria, que tiene unos sarcófagos elegantes, de hierro y maderas ricas del país, preciosos. Y digo que hablemos con alegría, ¡porque yo no pienso comprarle uno en toda mi vida!

¡Adiós China! Sí, porque Ginebra se dispone a mediar en el problema chino-japonés. Y esto lo anuncia al mismo tiempo que dice que: «La Liga sigue aceptando la existencia de Etiopía como Estado.»

Y en qué estado. Muy interesante.

Y digo que el de Etiopía es un estado interesante, porque no se me negará que se halla en situación muy embarazosa.

Y ahora se dispone a proteger a China.

Y si yo fuera de la China, diría que ¡naranjas!

Señora: cuide los pies de su niño, pues hay muchos hombres que andan en malos pasos, porque de chicos se les deformaron por no cuidárselos. En la peletería «La Casa Grande» de San Rafael y Amistad, tienen el famoso soporte Patente 9263, que conforma el arco del pie infantil, y lo deja en condiciones de andar «con segura planta» por el mundo (cursi pero seguro.)

En Irlanda ha aparecido un hombre que ignora la abdicación del Rey Eduardo VIII, que existió la Guerra Mundial, que el Presidente del Estado Libre de Irlanda es De Valera, y que Roosevelt es el Presidente de los Estados Unidos.

Se llama O-Meara y si no fuera tan ignorante, se quitaría el apellido.

Y ha declarado, con toda ingenuidad, que no lee periódicos «y que él sólo se ocupa de las cosas suyas.»

Nada; que es un tipo perfecto de político nato.

Este final de temporada es un desmoche tremendo en la «Casa Martínez», de Muralla 74 (esquina pares a Villegas) donde las señoras encuentran las últimas novedades de verano y entretiempo a precios más irrisorios que las declaraciones diarias de los líderes. Así las dicen los maridos: —Vete a Muralla esquina a Villegas; al 74. No te confundas. Ya sabes que pares.

El General Cedillo ha «obtenido licencia» del Presidente mexicano, para salir de México y viajar, viajar mucho, y no parar hasta que se le avise.

Parece ser que había temores de que el General armara alguna gresca por el Estado de San Luis Potosí, y le han enviado al extranjero.

O sea; que le han mandado a paseo.

La diferencia que existe entre las galletas Nely, del tipo Royal de Armada, y demás clases de galletas exquisitas de esa fábrica de chocolates, y las otras, consiste en que las galletas de Armada se les dan a los niños buenos; y a los malos, se les dan de las otras. Y con un par tienen bastante.

Los partes oficiales de la Secretaría de Sanidad reportan la existencia (si no se han muerto ya) de 2.791 palúdicos, 275 atacados de tifoidea, 3 de poliomielitis, 119 de frambesia y tres de fiebre ondulante.

No se nos dice nada de otras enfermedades más terribles y que hacen muchos más estragos entre nuestra sufrida población.

¡Miren ustedes que hay gente mala por el mundo!

«El Encanto» está ofreciendo los nuevos colores en medias, para este Otoño, sobresaliendo el Palm Beach y el Hollywood, que yo no sabía que eran colores y sí lo son.

Y no necesito decir que tratándose de ventas de «El Encanto», esas tienen que ser las grandes medias. Vamos, unas medias «hasta allí», como vulgarmente se dice.

Ya lo sabe el Comercio: la Dirección de Aduanas ha pasado una circular advirtiendo que en los casos de protestas, por no estar conformes con la valoración, arancel aplicado, etc., el comerciante, consignatario, etc. que quiera protestar tiene, primero, que pagar.

Y después, que proteste todo lo que quiera.

Y si se da el milagro de que gane la protesta en el recurso correspondiente, como no hay modo de que se devuelva el dinero, el Comercio puede, si quiere, seguir protestando

Que seguirá, desde luego. Pero después de pagar, por no protestar antes.

Ya saben las señoras que la peletería «Trianón», de Neptuno y San Nicolás, se ha trasladado provisionalmente a la juguetería de al lado; en tanto le edifican la casa nueva, que va a ser una preciosidad. Y como no cabe en la juguetería, «Trianón» liquida los zapatos con soporte, Patente 9263.

Ah; y se prohibe tocar los juguetes. Sí, porque las hay juguetonas.

Mis queridos amigos del alto Comercio y de la elevada Industria, ya saben que pueden llamar por teléfono a nuestra Administración, si quieren «CARCAJADAS» con que llevar, diariamente, a los hogares de los consumidores, con un poco de alegría, el recuerdo de su negocio.

«Haga reir, y le recordarán», es nuestro lema.

Por donde resulta que las «CARCAJADAS» son, además de humorísticas, románticas muy 1830; porque son un «no me olvides».

JOTA ARIS

Notas de "El Encanto"

Natalia Aróstegui en nuestra audición de esta noche

La crónica social de la prensa habanera saludó así el anuncio del recital que esta noche, de 9 a 10, va a ofrecer por la Hora de El Encanto la Sra. Natalia Aróstegui de Suárez:

«Natalia Aróstegui, intérprete insuperable de la poesía, cuyo arte exquisito está tejido de emoción, espiritualidad y sentimiento, va a ofrecer hoy por la oidísima hora de El Encanto su tan esperado recital de poesía. Su programa lo integran las más bellas composiciones de Eduardo Marquina, Manuel Machado, Francisco Villaespesa, Juan Ramón Jiménez, José Ma. Pemán, Rabindranath Tagore, Amado Nervo, Gabriel D'Anunzio, Alfonsina Storni, Juana de Ibarbourou, Alicia Lardé, Emilio Ballagas y Josefina Cepeda. Los amantes de la poesía y de la buena recitación tienen ante sí todo un acontecimiento artístico. Un éxito más para la lista interminable de éxitos que constituyen el crédito artístico de la genial recitadora que es Natalia Aróstegui».

Como de costumbre, la Orquesta de Concierto de El Encanto, dirigida por el maestro Amadeo Roldán, ejecutará un programa selectísimo. Estación COCO, de Onda corta, en 6010 Kc., en cadena con la Estación CMCF, de onda larga, en 810 Kc. (Audiciones Transradiocubana S. A.)

El Encanto

Créese que hoy será nombrada por el Secretario de Comercio la Comisión para acabar con el clandestinaje

Formarán parte de la misma, representaciones de las clases económicas y funcionarios de dependencias del Estado, así como delegados del Club Rotario. Actuará con gran energía

De acuerdo con los informes recojidos ayer, se espera que hoy firme el Secretario de Comercio, señor Raúl Zárraga, una resolución dejando constituída la Comisión de Represión del Clandestinaje Comercial e Industrial, de la cual formarán parte, además de los señores Ramón J. Martínez, Manuel Alvarez, Lucio Fuentes, José Feito Taladrid, Ramiro F. Morís, Gregorio Alonso, José Cueto González y Roberto de Guardiola, en representación de las clases económicas del país, representadas en la Junta Nacional de Comercio, los señores Eugenio García Guzmán, Director de Rentas e Impuestos de la Secretaría de Hacienda, el doctor J. Suárez Rivas, de la Secretaría del Trabajo, doctor Antonio Lancís, del Ayuntamiento de la Habana, señor Enrique Fontova, Director de la Inspección General de Comercio, J. Cambó, de la Secretaría de Sanidad, funcionarios de Agricultura, representativos de la Asociación Nacional de Industriales, así como los doctores José Pérez Cubillas, y Ricardo Rivón, del Club Rotario.

Esta Comisión no sólo procurará sugerir las medidas necesarias para la más amplia represión del clandestinaje, sino también procurar la armonía en las inspecciones en los comercios e industrias para comprobar el cumplimiento de las distintas leyes sociales y fiscales actualmente en vigor.

Como son los deseos del señor Zárraga, desenvolver dentro del más rápido plazo los aspectos del Plan Trienal, en cuanto a su dependencia se refiere, determinará en la antes mencionadas resolución, que las medidas aludidas debe terminarse dentro de los 30 días siguiente a la constitución oficial de la Comisión, la cual quedará constituída en la próxima sesión que celebre la Comisión Ejecutiva de la Junta Nacional de Comercio, en cuyo acto también cumpliendo determinaciones de este organismo, se definirá cuanto se relaciona con la debatida cuestión de regular las licencias comerciales e industriales.

Evacuando una consulta

A virtud del sumario 854 de 1937 que instruye el Juez de Instrucción de Cienfuegos, dicha autoridad se ha dirigido al Secretario de Comercio, a fin de que por la Dirección de la Propiedad Industrial se le remita una certificación acreditativa de si en este Centro se encuentra registrada la marca de escobas de millo «La Sin Rival», a nombre de César Moure Santiso, vecino de Santa Clara, 227, en aquella ciudad, toda vez que según informa el referido Moure Santiso, él tiene inscripta una marca de fábrica de su industria de escobas que tiene por nombre «La Sin Rival».

El escrito que antecede se ha elevado al Director de la Propiedad Industrial, doctor Emilio Sardiñas, para la evacuación de la consulta que se interesa.

Hojalatero privado

El señor José Héctor Morejón, vecino de Cruces, ha dirigido un escrito al Secretario de Comercio, exponiéndole que encontrándose dentro de los requisitos exigidos en el Artículo III del Decreto-Ley número 163, viene a solicitar su inscripción en el Registro Especial de Comercio a fin de dedicarse, en el interior de su domicilio, a trabajos de hojalatería, sin que sea auxiliado en esa labor por persona alguna.

Recaudación ferrocarrilera

El Administrador del Ferrocarril de Yaguajay S. A., ha comunicado a la Sección de Estadísticas de la Secretaría de Comercio, que durante el mes de agosto pasado dicha empresa obtuvo una recaudación por concepto de transporte de pasajeros y carga que ascendió a doscientos cuarenta y ocho pesos con cuarenta y nueve centavos.

Marcas y Patentse

Solicitudes de inscripción que han sido presentadas en la Secretaría de Comercio.

«Reina del Pacífico», (Marca) para pescado en lata, etc., presentada por el Agente Oficial Ricardo Moré, a nombre Connell, Bros Company, Ltd. domiciliado en San Francisco de California, Estados Unidos de América.

«Perlas», (Marca) para dentífricos, en polvo, en pasta y líquidos, presentada por Francisco Barroso y Ortega.

«Yunke», (Marca) para toda clase de callicidas. Clase 6 presentada por el Agente Oficial Carlos Gárate Brú, a nombre de Joaquín del Río Carrillo.

En breve se iniciarán los trabajos para soterrar el tendido eléctrico en la 7ma. zona de este Municipio

Se prohibirán los juegos en los billares si no tributan al Ayuntamiento. Piden ayuda a la Policía Nacional con el fin de retirar los sillones de limpiabotas que no tributen

El Jefe de Impuestos Municipales ha pedido al Jefe de la Policía Nacional la cooperación de sus subalternos para que procedan a prohibir todos los juegos permitidos, en los billares, sociedades y demás lugares de este Municipio, si no han pagado los arbitrios correspondientes al presente ejercicio fiscal.

Asimismo han sido puestos a disposición de la Policía Nacional dos camiones del Municipio para que procedan a recoger todos los sillones limpiabotas cuyos dueños no demuestren haber pagado la contribución correspondiente.

Modifican la forma de celebrar convenios trabados por embargos

El Jefe del Departamento de Impuestos Municipales viene estudiando la forma de modificar el procedimiento de convenios entre el Municipio y los contribuyentes morosos, principalmente entre aquellos que tienen establecido sobre sus fincas urbas o comercio el embargo de la administración municipal, para que éste sea levantado después de celebrado el convenio y pagada la primera parte al Municipio.

El tendido eléctrico en la Zona Séptima

El Secretario de la Administración Municipal ha tenido conocimiento de que la Compañía Cubana de Electricidad procederá a soterrar el tendido eléctrico en la zona séptima, que comprende Galiano, Reina y Belascoaín.

Prestan servicio los tres autos de Sanidad Municipal

El Jefe de Sanidad Municipal, doctor Luis Suárez Fernández, informó ayer al Secretario de la Administración que ya se encontraban prestando servicio en las Casas de Socorros del Primer Centro, Vedado y Jesús del Monte, los tres automóviles, tipo «sedán», que fueron adquiridos últimamente por el Municipio.

El Gobernador ofrece 200 libros para la Biblioteca de la Escuela Municipal

El Gobernador de la provincia de la Habana, señor Celestino Baizán, concurrió ayer al Palacio Municipal a fin de saludar al doctor Beruff Mendieta, pero como éste no se encontraba en aquellos instantes en su despacho, se entrevistó con el Secretario de la Administración, doctor Orosmán Viamontes, a quien le dió a conocer que tenía el propósito de donar 200 libros de autores cubanos para la biblioteca de la Escuela Municipal «Doctor Enrique José Varona».

Sugieren vender la Plaza del Vapor

El concejal señor José Agustín Borges ha presentado a la consideración de la Cámara Municipal una moción por la cual se pide sea aprobado vender en pública subasta los terrenos que vienen siendo ocupados por la antigua Plaza del Vapor, y con el producto levantar un edificio para Hospital o Asilo en los Alrededores de la Habana. Asimismo se propone dicho edil llevar ante sus compañeros que sea sacado a subasta también el edificio y terrenos que actualmente viene ocupando el Frontón. Adicionado su producto a la anterior venta —estima— se podría resolver definitivamente el problema de los múltiples enfermos que pululan por las calles de esta capital debido a la escasez de camas en los actuales hospitales.

Tendrán que pagar una cuota los cuidadores de automóviles

Ha sido presentada una moción a la Cámara Municipal pidiendo que para el próximo ejercicio fiscal sea creado un epígrafe entre las Tarifas de Libre Regulación para los que vienen dedicándose a cuidar los automóviles particulares frente a los teatros, cines, comercios e industrias de este municipio.

Nuevo administrador interino del Hospital de Emergencias

A propuesta del Jefe de Sanidad Municipal, el Alcalde ha designado al señor Elpidio Domínguez para que ocupe el cargo de administrador del Hospital de Emergencias, en comisión, en sustitución del señor Rogelio Pérez, que ha sido trasladado a otro cargo de absoluta confianza del Alcalde.

Al propio tiempo ha sido nombrado el señor Manuel Rodríguez para el cargo de Jefe de Despacho de la Jefatura de Sanidad Municipal, en comisión.

La sesión de ayer

La Cámara Municipal celebró sesión ayer bajo la presidencia del señor Francisco Agüero, con la asistencia de 17 concejales, aprobándose el acta de la sesión anterior, acordándose prorrogar el período legislativo a dos sesiones más.

Designada la comisión para modificar las tarifas de libre regulación

A propuesta del concejal señor Fernando Simo es acordado que la comisión que habrá de modificar las tarifas de libre regulación esté integrada por siete concejales. Por existir disparidad de criterio y aspiraciones entre la inmensa mayoría, el Presidente de la Cámara puso a votación el asunto, triunfando la proposición del señor Simo, siendo designados los señores Benito Folgueras, José Castillo, Francisco Agüero, J. Huerta Oliva, Narciso María Rodríguez, Nicolás Duarte Cagides y Humberto Echevarría.

Esta designación produjo un incidente entre los concejales señores Salvador Sánchez Fernández y José Castillo, dado que el primero había realizado gestiones para ser incluído, no logrando su aspiración, y pronunciándose en forma vejaminosa para sus compañeros, pidiéndosele fueran retiradas sus frases.

Aprobada la delegación al Congreso Internacional de Municipios

Posteriormente la Cámara Municipal conoció de un mensaje del Alcalde dándole cuenta de la designación de los delegados del municipio de la Habana ante el Congreso Internacional de Municipios que habrá de celebrarse en esta capital en abril de 1938, habiendo recaído en los señores Emilio Roig de Leuchsenring, doctor José Pérez Cubillas, doctor Luis Machado, doctor Gonzalo Aróstegui, señor José María Bens, señor Emilio Vasconcelos, señor Conrado W. Massaguer, señor Juan José Sicre, señor Oscar Ramírez, señor Vidal Moreno, señor José Luciano Franco, secretario, y doctor Antonio Beruff Mendieta, presidente.

En La Habana no se sustrajo mercancía de ninguna valija

Comprobado tal extremo, pues el departamento donde dicen que se realizó, era observado

El doctor Santiago Mencía, Juez de Instrucción de la Sección Primera, asistido del secretario Núñez Badell, se constituyó en la mañana de ayer en la Secretaría de Comunicaciones, a fin de efectuar una inspección ocular en el departamento de valijas de correspondencia internacional, donde se dice que habían sido sustraídos numerosos certificados.

El doctor Mencía pudo comprobar que el local donde se guardan esas valijas, es sumamente pequeño y queda precisamente frente a otro departamento donde están laborando diariamente más de 40 personas, por lo que es del todo punto imposible que allí se realizara el delito.

A más abundamiento, prestaron declaración a favor de los empleados que aparecen acusados, el Administrador de Correos señor José Guillermo Ramírez y el Superintendente de la División de Estafeta, señor Eugenio Morales Rojas, quienes expusieron que las valijas no pudieron ser descosidas y vueltas a coser en el mencionado local, porque esa operación no se pudo haber efectuado a puertas cerradas, porque el ambiente en el mismo es enrarecido.

El Juzgado espera los informes de los diversos cuerpos de policía, para proceder a excluír de la causa a los que hasta ahora aparecen responsables del hecho.

LA SESION ROTARIA DEL JUEVES ESTARA DEDICADA A LA CAJA DE AHORROS

El Club Rotario de la Habana dedicará su próxima sesión-almuerzo, que tendrá efecto el jueves 16 de los corrientes, a la Caja Postal de Ahorros.

Serán invitados de honor a este acto rotario, el secretario y subsecretario de Comunicaciones, señores Melanio Díaz Soto y Francisco Alomá, así como el director de Inspección y Vigilancia a las órdenes del secretario, señor Ramón Linares, y el doctor José R. Gutiérrez, letrado consultor de dicha Secretaría.

En esta sesión se tratarán los aspectos más importantes de la institución del Ahorro Postal, estando a cargo de los aludidos funcionarios de Comunicaciones la información acerca de los tópicos más vitales de su desarrollo, propaganda y conveniencia de su práctica.

SE SABE EXTRAOFICIALMENTE QUE NO TODOS SUS RESIDENTES SON POBRES DE SOLEMNIDAD

Serán trasladados sus moradores a los nuevos pabellones construídos en la finca «Torrens». La Secretaría de Comercio denuncia numerosos comercios e industrias clandestinos

Próximo a terminarse los dos primeros pabellones construídos bajo la dirección del Secretario de Sanidad y Beneficencia, en terrenos de la finca Torrens, más conocida por finca de los indigentes el doctor Zenon Zamora viene estudiando la manera más rápida de que vayan desapareciendo, paulatinamente, los llamados barrios de indigentes, «Las Yaguas», «Llega y Pon», Cueva del Humo,» etc donde se albergan algunos miles de desheredados de la fortuna.

Como quiera que de las investigaciones practicadas extraoficialmente se ha podido comprobar que un gran número de individuos que residen en los citados barrios de necesitados, no son tales indigentes y sí explotadores de los verdaderamente huérfanos de toda clase de recursos, el doctor Zenón Zamora, solicitará los auxilios de las autoridades competentes para conducir a la finca Torrens o Granja Méndez Capote, los que así lo deseen y en realidad constituyan la clase indigente de la capital, que serán debidamente atendidos, alimentados y vestidos; pero no podrán convertir la finca en un hospedaje, esto es, salir y entrar cuando les venga en ganas como muchos creen o han pensado.

En los dos primeros grandes pabellones construídos con recursos del Comité Nacional para la Alimentación y Defensa de los Necesitados será alojado el número suficiente de indigentes que abarque uno de los barrios pobres, barrio que inmediatamente será destruído por la fuerza pública y saneado el terreno por los obreros del Negociado de Desinfección, prohibiéndose la construcción, en lo sucesivo, de casetas, cuartuchos, etc., Y así, tan pronto se terminen otros nuevos pabellones que con urgencia han de construirse, irán desapareciendo los barrios de necesitados.

La atención de algunos miles de indigentes en la finca Torrens cuesta dinero desde luego, nos dic eel doctor Z. Zamora, pero primeramente con los recursos con que cuenta el Comité de los Necesitados, y más tarde con recursos que ha ofrecido el Primer Magistrado de la República y posible legislación congresional sobre la materia, antes de muy pocos meses habrá desaparecido de nuestra Capital el espectáculo poco edificante de ver las puertas de los templos y de los teatros y otros sitios de reunión, congestionados materialmente de limosneros, unos que necesitan de la caridad ajena, otros que la explotan.

Próximamente se anunciará la fecha de la inauguración de los pabellones construídos en la finca Torrens y el traslado a ellos de los indigentes.

Comercio denuncia nuevos infractores sanitarios

El señor Raúl Zárraga, secretario de Comercio ha comunicado una vez más a su compañero de Gabinete, doctor Zenón Zamora, de Sanidad y Beneficencia, que si esta última dependencia del Estado, por medio de la Jefatura local de la Habana, se persigue a los comercios e industrias clandestinas, el fisco se perjudicaría no percibir lo que de acuerdo con las leyes vigentes le corresponde por el concepto de Licencia Sanitaria.

El señor Zárraga acompaña a la siguiente relación de 41 comercios clandestinos comprobados por sus inspectores:

Fotografía, Monte 449, carbonería, Omoa 73; carpintería, Bozal 6, reparto Batista; carpintera, Córcega y Porvenir; carpintería, Castillo 6, Figón, Belascoaín 207; cantina de fresco, General Asa 81, carbonería, Conde 8; Pintura y Dorados, Soledad 6; bodega, calle N2 Cooperativa Panadera, Espada 8, letra 10; Hotel, Ave. Washington y Ave de Menocal, sin y huevos, Cuba 128; barbería, Monserrate 2; carnicería calle 17 y 26; fábrica de calzado, Céspedes; Baños, tren de lavado, Cisneros 100, Baños, tabaquería, Sitios 87; café cantina, Línea 145; Vedado; frutas del país, Línea 154, hospedaje, Teniente Rey 77; marmolería, Zapata entre 12 y 14; marmolería, 14 entre 23 y 25; Zapatero remendón, San Miguel 259; panadería calle 18 número 1; fábrica de conservas, Subirana 62; ebanistería, calle 18 núm 23; café cantina, San Miguel 66; taller de confecciones, Salud 197; casa de huéspedes, Reina 16; panadería, Rodríguez 51; carpintería, Ensenada y Quinta; marmolería 14 entre 23 y Zapata; talleres-cigarros, Reina 3; sastrería, calle 17, núm. 583, marmolería calle 14 entre 23 y 25; sastrería, San Miguel 200; carpintería sin motor, Guanabacoa, y legalización de una tenería en la carretera Habana-Guanabacoa.

Más tarde se continuó la discusión de los artículos 81 al 98 ambos inclusive, de las que serán nuevas Ordenanzas Sanitarias.

Repuesto un padre de familia

Con conocimiento el doctor Zamora, Secretario de Sanidad de que entre los empleados declarados cesantes últimamente en la jefatura local de Máximo Gómez, se encontraba el señor Zoilo Gassó y de la Lupadre de familia con siete hijos pequeños, inmediatamente dispuso a reposición del referido empleado, a pesar de haber solicitado dicha plaza un congresista matancero.

No murió de carbuncle

Investigaciones practicadas por los funcionarios de la Secretaría de Agricultura en relación con la muerte ocurrida hace meses de la menor Raquel Saco, vecina de la finca Carbonera, ubicada en Punta de Mata provincia de Matanzas, se ha podido saber que dicha menor falleció a consecuencia de un ataque de septicemia provocada por la hincada que recibió de una hoja de henequen, pero no de carbuncio bacteridiano como se pensó en los primeros momentos

Nuevo Jefe de Asuntos Generales

Por decreto presidencial a propuesta del Secretario de Sanidad doctor Zenón Zamora, ha sido designado Jefe del Negociado de Asuntos Generales y Cuarentenas de la Dirección de Sanidad el doctor Guillermo López Rovirosa, el que durante más de 28 años, desempeñó otros cargos de importancia en la Dirección de Beneficencia, entre ellos hasta hace poco, el de Jefe de Hospitales y Asilos.

El doctor López Rovirosa ocupa desde ayer la plaza que también por muchos años desempeñó el doctor Vega Lamar, que se ha acogido a la Ley de Jubilaciones.

Intrusismo de la profesión dental

Distintos asuntos de poca importancia, trató ayer la Junta Nacional de Sanidad y Beneficencia, aunque el primero—intrusismo de la profesión dental—debía ocupar siempre lugar preferente entre los funcionarios del departamento, pero hasta ahora sigue pasando casi desapercibido

También trató del acueducto de Bejucal, sobre nulidad de acuerdo; proyecto de fábrica de tasajo en Guanabacoa, y legalización de una tenería en la carretera Habana-Guanabacoa.

Más tarde se continuó la discusión de los artículos 81 al 98 ambos inclusive, de las que serán nuevas Ordenanzas Sanitarias.

Pronto no se podrá arrojar la basura en los lanchones

En los presupuestos no se ha consignado suma alguna para esa importante labor

Un nuevo error ha sido advertido en los presupuestos vigentes, al haber desaparecido un crédito importante destinado a la reparación del remolcador y lanchones que se utilizan en la extracción de basuras de la Habana, mar afuera todos los días.

El Jefe de Limpieza de calles se entrevistó ayer con el Director de Contabilidad para interesar la situación de fondos que en los presupuestos anteriores siempre se habían consignado para dichas reparaciones, encontrándose que en el actual no existe ninguno de los capítulos del presupuesto de la Secretaría de Obras Públicas.

Como quiera que esa atención es imprescindible, la situación creada es muy difícil y puede provocar serios conflictos higiénicos si se almacenasen los detritus de la ciudad en sus alrededores sin llevarlos con el remolcador y los lanchones hasta tres o cinco millas mar afuera para su arrojo.

El Director de Contabilidad aconsejó al Jefe de limpieza de calles que se tomen medidas urgentes y se haga por la Secretaría de Obras Públicas una transferencia de crédito para esa atención, o bien que se presente al Congreso un proyecto de ley interesando la situación de fondos destinados al servicio de la basura.

Receso de una comisión

La Comisión de Reformas Tributarias ha recesado hasta fin de este mes para dar tiempo a que las empresas de ómnibus, de ferrocarril etc., tengan tiempo de contestar los cuestionarios que le han sido enviados, sobre el problema de la tributación de un impuesto a camiones y ómnibus de pasajes que transitan por las carreteras del Estado.

ABURRIDO DE LA VIDA

Francisco Boggiano Herrera, de 36 años de edad, vecino de San José número 78, fué asistido en el segundo centro de socorro, de graves síntomas de intoxicación, que sufrió con ánimo de privarse de la vida, al ingerir un tóxico.

MODELOS de "todo tiempo"

'Tupper', el famoso creador newyorkino tan conocido en el mundo de la elegancia femenina, acaba de lanzar una colección de lindísimos zapatos en tres modelos de "todo tiempo", a la cual pertenece el modelo diseñado. Los 3 modelos son de una elegancia insuperable y están interpretados en charol negro y azul marino. EL ENCANTO se apresura a ofrecérselos a sus distinguidas clientes marcados a precios bajísimos dada la alta calidad y novedad de los modelos.

8.00 y 10.50

CUARTO PISO.

El Encanto

M.E.C.D. 2016

9a SECCION 2 — TELEFONOS: Dirección . . . . M-2856 · Jefe de Redacción M-1287 · Sección de Sports M-7912

DIARIO DE LA MARINA

TELEFONOS: Quejas . . . . . . M-7911 · A. Clasificados . . M-7915 — 9a SECCION 2

AÑO CV — ACOGIDO A LA FRANQUICIA POSTAL — LA HABANA, MIERCOLES, 15 DE SEPTIEMBRE DE 1937 — EL PERIODICO MAS ANTIGUO DE CUBA — PAGINA ONCE

LA ACTUALIDAD

Algo más sobre la Conferencia de Don Marcelino

«La República española es un régimen de ley... Somos siempre respetuosos de la ley».

Así dijo Don Marcelino Domingo, en su conferencia.

Y, en efecto, en la historia de los pueblos civilizados, no ha habido ningún régimen de tanta violencia, de tan hondos y continuados desórdenes, de tan horribles y salvajes desafueros como el del Frente Popular de la España roja. Es el régimen de aquella «Brigada del Amanecer», de aquella espantosa pesadilla de la «Checa» madrileña, que, después de descargar ametralladoras contra las multitudes de derechistas de ambos sexos, que recogían casi al azar entre los que llevaban corbata, en las calles y en los domicilios de la capital de España, los rociaban con gasolina para rematarlos. Es el régimen que dió vara alta para ejecutar a cuantos le vinieron en ganas, al «Carnicero» de Albacete, y al «León de Aquiles», en Bilbao. Es el régimen que obligó a buscar refugio, tras las fronteras, no sólo a los que se habían señalado como derechistas antes del alzamiento de Franco, sino también a muchos de los izquierdistas republicanos, como el ex-ministro Barcia, Marañón, Ramón Pérez de Ayala, Madariaga y la familia de Azaña, y la familia del mismo Largo Caballero. Y Azaña no se escapó porque no pudo, porque, como prisionero de los rojos, ha sido siempre vigilado por una escolta para que no huyese. Una de las víctimas de este régimen respetuoso de la ley, ha sido un hermano del mismo Don Marcelino, asesinado en Barcelona.

¡Régimen de ley el que tuvo como uno de los jefes y como uno de los principales caudillos de la Generalidad y después como a mártir, al famoso salteador de bancos y atracador, Durruti! ¡Régimen de ley, el que elevó al Ministerio de Justicia a García Oliver, condenado a dos años de presidio como ladrón! ¡Régimen de ley, el que ha estado celebrando sesiones parlamentarias y tomando acuerdos en ellas, cuando no contaba ni con cien de los trescientos setenta diputados que exige la Constitución! ¡Régimen de ley, el que ha bombardeado bárbaramente, sin tener en cuenta ni los derechos internacionales más rudimentarios, a barcos alemanes e italianos, que cumplían su misión del Comité de Neutralidad!

Aún recalcó más Don Marcelino Domingo este respeto a las leyes, cuando afirmó, con soberano desenfado, que los franquistas «están en guerra contra la ley».

No hay duda; estos misioneros de Valencia hablan al revés para que los entendamos al derecho. Se alzan los nacionalistas cuando el Gobierno hacía causa común con aquellas hordas rojas y negras para quienes el crimen, el desafuero, el incendio y el atraco era lo normal y lo cotidiano; cuando el Ejército, el único que podía contener aquel caos, era vejado, escarnecido y perseguido; cuando el izar la bandera española y el vitorear a España constituía un crimen nefando; cuando era «Viva Rusia!», el único grito que se podía dar y la de la hoz y el martillo la única enseña que se podía ondear; se alzan aquellos cruzados cuando el no levantarse hubiera sido una cobardía y un crimen de lesa patria, y sin embargo, según Don Marcelino «van contra la ley», «están contra la ley». Pero estos apóstoles rojos tienen corcho en vez de corazón y horchata en vez de sangre. Estamos convenciéndonos de que nos indignamos demasiado con el desparpajo de estos hombres. Están en distinto plano que nosotros. Son de otra raza. Nacieron, sin duda, entre las nieves de Siberia. Son incapaces de entendernos.

El mismo Don Marcelino ha dicho que «los que tienen el alma pequeña no pueden comprender a España». En efecto, ni Marcelino Domingo ni Indalecio Prieto, ni Largo Caballero, ni Gordón Ordás, ni Ossorio y Gallardo pueden comprender a España.

«España —agrega Don Marcelino— realizará su obra como todos los pueblos del mundo, con solo mirarse a sí misma». Ya lo está realizando; ya se encontró a sí misma; ya vuelve a ser dueña de sus destinos. Ya las potencias internacionales comienzan a mirar con respeto a la España de Franco. Ya le van preparando un lugar hasta en la Liga de las Naciones de donde desplazan al raquítico, impotente y cada vez más insignificante Gobierno de Valencia. Todo eso lo hace la España Nueva —claro es— sin mirar a Rusia. Bien sabe Don Marcelino que la que mira a Rusia y está entregada ignominiosamente, servilmente, a Rusia en cuerpo y en alma, es la España roja. ¿No sabe Don Marcelino—si lo sabe, aunque no lo quiera—que Largo Caballero hizo un pacto con Rusia para entregarle a cambio de su intervención activa y de su ayuda en armas, en soldados, en caudillos, en jefes y en armamentos, casi todo el oro nacional que sacó del Banco de España? Si el Gobierno de Valencia no mirase a Rusia y si Rusia no mirase al Gobierno de Valencia, ¿gritaría desaforada y descompuestamente y se alborotaría tan frenéticamente ahora que ve, en absoluto, perdida la causa de los rojos de España?

«No hay jerarquía ni disciplina»—afirmó Don Marcelino Domingo.

¿En dónde? —le preguntamos nosotros.

La respuesta y algún otro comentario a las cosas verdaderamente raras de su conferencia, se los daremos nosotros mañana.

León ICHASO

NO SE SABE SI HA SIDO INVESTIGADA LA LEGALIDAD DE LA ELECCION DE BLACK

WASHINGTON, septiembre 14. (A. P.)—A causa del escándalo que ha producido la noticia de que el Magistrado Black pertenece al Ku Klux Klan, el Presidente Roosevelt, se adelantó a publicar una nota, diciendo que «no sabe más que lo publicado en la prensa».

Contestó negativamente a la pregunta de si tenía alguna información acerca de que Black pertenecía al Klan antes de designar al ex senador para el cargo de Magistrado.

Dijo también que no sabía si el Departamento de Justicia había investigado las calificaciones de Black para ocupar el puesto de Magistrado.

ORO
Y TODA CLASE DE MONEDAS
COMPRO Y VENDO
Consulto tipo
RAMON DEL VALLE
Teniente Rey 33
M-7611 y M-8531

RUSIA CONTINUA SIENDO EL OBSTACULO QUE SE INTERPONE A LOS BUENOS DESEOS DE ITALIA POR MANTENER LA PAZ EN EL CONTINENTE EUROPEO

COMO VE LA PRENSA EUROPEA LA CAIDA DE SANTANDER

Sangrienta ironía de los rojos de Valencia de proponer al Presidente Azaña para el Premio Nobel de la Paz

Fracasados en la guerra, como habían fracasado en su obra de gobierno, los rojos españoles están hoy dedicados con todas sus fuerzas a provocar un gran conflicto internacional

(Especial para DIARIO DE LA MARINA).
(De nuestra Redacción Permanente en París. - Reproducción reservada).

La toma de Santander. ¡Santander liberado! La avalancha libertadora ha quebrado obstáculos y resistencias, y ahora Santander, como antes Bilbao y Málaga y Badajoz y Toledo... ha vuelto a los brazos de España. La ciudad cántabra ya no es un feudo rojo, el feudo marxista siniestro que lanzó al mar grupos de ciudadanos ejemplares, abrazados por unas ligaduras, cuyos cadáveres enverdecidos fueron a parar a las playas de Francia. La montaña cántabra ya no es esclava de unos hombres que no servían más que unos mandatos remotos de la estepa y unos sentimientos inconfesables de rencor. Santander, el Santander españolísimo de Menéndez Pelayo y de Pereda se reincorporó a la Patria.

¿Cómo explican los rojos la derrota? En el orden verbal, unas palabras descompuestas de su léxico característico; en el de los hechos, las venganzas de la impotencia contra los indefensos. Y de cara a Europa, una nueva perfidia. Es todo un programa. Que la revolución española nada ha creado, ni ninguna grandeza ha revelado. Sin ideario propio, ha sido una revolución de «apátridas». Frente a un sublime resurgir del patriotismo de España indestructible y eterna.

Hay algo en la gesta de Santander que abre el corazón al optimismo. Ha habido una victoria militar gloriosa, una prueba más de la eficiencia de los mandos y del valor de los hombres, y junto a ello un alzamiento del pueblo santanderino. Del pueblo cántabro en el cual los rojos han sido una minoría ínfima como lo son en Madrid, en Barcelona y en Valencia. Lo saben bien los rojos. Saben que su único soporte es el terror. Lo saben ellos y lo saben todos. Pero el alzamiento de Santander anticipando la hora de la liberación inminente, fué la confirmación suprema. España es la España nacional: sobre el mapa, dos tercios del territorio. En los espíritus, en las conciencias, España nacional es toda España, la liberada ya y la aherrojada aún que suspira por la liberación.

El balance de una gesta.—El nuevo Sedán se ha producido. Una ofensiva de diez días y la victoria. Rapidez, sistema, seguridad. Retirada cortada. Un frente ininterrumpido de cien kilómetros que se cierra con precisión matemática sobre el objetivo final. Toda una provincia que se entrega. 50.000 prisioneros. Un material bélico enorme en poder de los nacionales. Un ejército más vencido, aplastado. Y la capital que se rinde y entrega a las tropas libertadoras, después de sublevarse contra los milicianos que la oprimían. En poder de los rojos ya sólo 15 provincias; las otras 35 ya liberadas. Los grandes centros de la industria pesada en poder de los nacionales.

Este es el balance. Las consecuencias militares, políticas y morales son fáciles de adivinar. Virtualmente, la rebelión marxista del Norte desaparece. Miles de soldados del Ejército de la libertad y un material magnífico y moderno dispuesto a marchar donde el Mando del Ejército español disponga. La Escuadra concentrada, cuando el Mando disponga también, en el Mediterráneo. Europa y América ante el nuevo hecho de poblaciones civiles sublevándose contra los anarco-comunistas y sumándose al Ejército que las libera. Otro paso hacia el reconocimiento de «facto» y de «jure» del Gobierno de Burgos. La España nacional victoriosa, ordenada y tensa como un arco, exponente de la civilización occidental. Frente a ella, la retaguardia roja desmoralizada, consumida por el cáncer de las luchas intestinas, presa del hambre y del terror, humillada bajo el imperio indigno de la mentira, esperando sólo la llegada de los soldados libertadores. Dominio e impulso de un lado. En el otro, descomposición y huída.

Estas son las consecuencias de la victoria del Norte.

Consecuencias de la rendición de Santander.—La victoria del Ejército Nacional en el Norte ha producido, como era lógico, una profunda impresión en la opinión europea, que refleja la prensa de París.

«Resulta ahora —dice Pierre Bernus, en «Le Journal des Debats»— extremadamente difícil rehusar a los nacionales, dueños de la mayor parte de España, la calidad de beligerantes. Es, por el contrario, absurdo, considerar a los revolucionarios de Valencia y Barcelona como únicos representantes legítimos de España».

«La Republique», órgano radical-socialista, añade:

«La toma de Santander es mucho más importante que la liberación de Bilbao, de San Sebastián y de Irún, en el sentido de que la población civil e incluso la fuerza pública y la policía se rebelaron contra los milicianos antes de la entrada de las tropas nacionales. Es evidente, que la mayoría de la población española gobernada actualmente por Valencia hace votos por la victoria de Franco».

«Hay que notar, asimismo, la rapidez del avance de los nacionales. Entre la toma de Irún y la de Bilbao transcurrieron más de ocho meses, en tanto que entre la toma de Bilbao y la de Santander apenas han pasado dos».

Y «Le Journal» bajo el título: «Valencia ha perdido la confianza», escribe:

«¿Nos hallamos ante el principio del fin? La capitulación de Santander, acontecida en el momento del fracaso de la ofensiva roja en Aragón, produjo en Valencia una decepción inmensa. Quienes habían fundado todas sus esperanzas en la reorganización del «Ejército del Pueblo», se hallan hoy desmoralizados. «No hay nada que hacer», se asegura en todos los sectores. «La retaguardia no responde», se afirma en los medios que rodean al presidente Azaña. ¡Y se proyecta una nueva era de terror para provocar el entusiasmo».

«Este es exactamente el estado de espíritu que se percibe hoy en Valencia. Todos saben que la partida está perdida. Todos quieren que los acontecimientos se precipiten. Puesto que no hay nada que hacer, que se acabe cuanto antes, se murmura en todas partes».

En fin, el periódico del Frente Popular francés, «La Depeche», de Toulouse, resume así la situación:

«Un ejército perdido para los republicanos. Un ejército utilizable para los nacionales».

El Premio Nobel de la Paz. — La prensa marxista de Valencia propone que el Premio Nobel de la Paz sea otorgado al presidente Azaña. Así, «La Correspondencia» de dicha ciudad, del 20 de agosto pasado, dice que España se ha sacrificado por la paz de Europa. Después de la toma de Málaga y Bilbao y del bombardeo de Almería —añade— no hemos declarado la guerra. «Si el Premio Nobel fuera otorgado al presidente de la República española, sería justo».

No cabe un síntoma más preciso del ambiente singular en que se mueven los gobernantes y sus partidarios, en la zona atormentada de España. Proponer para dicho lauro a quien ha presidido la guerra civil más terrible que conoce la historia al responsable máximo de la tragedia hispana, a quien soporta la enorme pesadumbre de los cientos de miles de ciudadanos inermes asesinados por los anarco-comunistas; a quien pudo, y no quiso, impedir «la invasión vertical de los bárbaros», al de «que se pacifiquen ellos», al adversario temperamental del diálogo y de la convivencia civil. El premio de Oslo a quien contempló impasible cómo la incapacidad y la estulticia de sus gobiernos extendía el hambre por media España y hacía posible la nueva peste propagadora de odio y sufrimiento, de exterminio y dolor. Europa sonríe ante lo ridículo de la propuesta y cierra los ojos frente a las maniobras de los hombres de Valencia para provocar, sea como sea, un conflicto internacional.

Han fracasado hasta ahora, pero no cejan en su intento. En realidad, es lo único que pueden hacer cuando la derrota se cierne sobre ellos inminente y definitiva: provocar un conflicto mayor, que el incendio se extienda, que ríos de sangre cubran Europa desde el Atlántico a los Urales. Conviene tener presente que el 20 de Mayo último, el Gobierno de Valencia acudió al Consejo de la S. D. N., lanzando insensatas acusaciones contra Italia. El 29 de dicho mes, los aviones marxistas, que días antes atacaron a un destroyer británico y otro italiano, lanzaron sus bombas sobre el acorazado alemán «Deutschland» matando e hiriendo a 120 marinos. Recientemente, disfrazaron sus aviones para atacar también a buques de otras naciones y suscitar el ansiado conflicto. Acuciados por la derrota buscan los nuevos incidentes. ¿Puede sorprender a nadie que procedan así quienes permitieron el asesinato en Valencia del cónsul honorario de Polonia, de las tres hermanas del vice-cónsul del Uruguay y del agregado a la Embajada de Bélgica, Barón de Borchgrave, en Madrid? ¿No hay que creer capaces de todo a los que el 8 de Diciembre de 1936 ametrallaron al avión de la Embajada de Francia, ocasionando la muerte del periodista francés Luis Delaprée?

Ahora llegan más lejos. Reiteran ante la S. D. N., que se reunió el 10 de Septiembre, su acusación contra Italia. Ante la impotencia de la escuadra roja, con sus noventa mil toneladas embotelladas en Cartagena por la escuadra nacional y la impericia de los marinos anarco-comunistas; ante el bloqueo del litoral mediterráneo, cada vez más severo, como reconoce el Lloyd de Londres, los dirigentes de Valencia se revuelven contra Italia y acuden a la S. D. N. para suscitar el deseado conflicto.

Y cuando Europa asiste a tan insensatas maniobras, la prensa marxista de Valencia propone al presidente Azaña para el Premio Nobel de la Paz...

El «intelectual» anarquista contra los intelectuales.—Gonzalo de Reparaz, el intelectual del anarquismo, el descubridor de los antecedentes «fascistas» de Platón y Aristóteles, anuncia ahora que la casi totalidad de los representantes del movimiento intelectual español se halla al lado del Generalísimo Franco y se indigna contra ellos en «Solidaridad Obrera» del 20 de Agosto:

«Los intelectuales famosos entran casi todos en la cuenta. La mayor parte de ellos están hoy en el extranjero ayudando a Franco, o esperando su triunfo. En el extranjero deben quedarse, porque extranjeros son todos. Por eso no han podido nacionalizar la República. Para nacionalizarla, habrían tenido que deshacerse de toda su cultura y crearse otra.

«Por eso le decía yo a nuestro Embajador en México, Gordón Ordás, en una carta:

«En España lo más urgente y necesario es hacer la revolución en la revolución».

Huelgan los comentarios.

París, Septiembre 1937.

UN PERIODISTA ITALIANO, QUE SE HABIA BATIDO CON MUSSOLINI, FALLECIO AYER

BUENOS AIRES, septiembre 14 AP. A los 57 años de edad, falleció hoy el periodista italiano, Francesco Ciccotti, que resultó gravemente herido en un duelo a espada con Mussolini en un combate que duró hora y cuarto, hasta que el periodista no pudo resistir más por el estado de debilidad en que se hallaba. El duelo ocurrió en 1921, cuando Mussolini rompió con los marxistas y fué motivado por comentarios insultantes publicados por Ciccotti.

Cuando Mussolini conquistó el poder, el periodista se refugió en Francia, de donde pasó a Buenos Aires, en 1930.

Camisas de niño
Desde 4 a 16 años
Tallas completas.
COLORES FIRMES.
Saturno
ACOSTUMBRE A SUS HIJOS A USAR ARTICULOS DE ESTA PRESTIGIOSA MARCA.
SON LOS MAS BARATOS TENIENDO EN CUENTA EL RESULTADO.
YOLANDA, Galiano 92.—Tenemos a la venta un completo surtido de camisas y babuchas de la famosa marca SATURNO

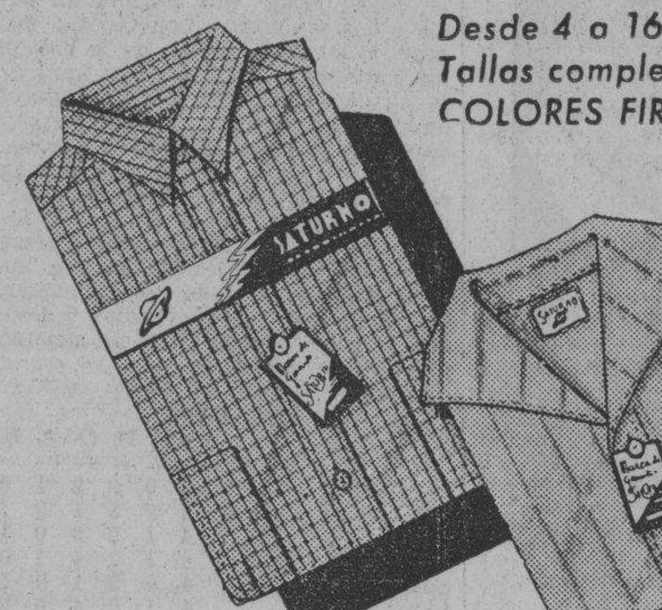

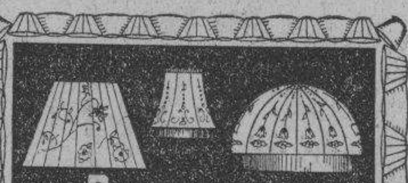

PANTALLAS A LA ORDEN
OLMO
AGUILA 133 M-8040

«LA ESPAÑA DE HOY»

LA DIGNIDAD PORTUGUESA FRENTE A LA MASONERIA INTERNACIONAL

De pronto, una importante noticia se ha abierto paso hacia las primeras páginas de todos los periódicos: «Portugal ha roto sus relaciones diplomáticas con Checoeslovaquia». Inmediatamente, los dos Gobiernos—el de Lisboa y el de Praga—han publicado sendas notas oficiosas. Se trata—como sabe ya el lector—de un contrato firmado entre el Gobierno portugués y una fábrica de armas checoeslovaca para el suministro de un número considerable de ametralladoras. La posición de la Cancillería bohemia no puede ser más desairada. Primeramente, autoriza la exportación de las armas contratadas; después formula reservas relacionadas con el control de no intervención en los asuntos de España; finalmente, propone enviar, no las ametralladoras prometidas, sino otras de modelo más antiguo. Cuando Oliveira Salazar decide retirar su representante diplomático de Praga, los checoeslovacos se muestran muy sorprendidos y dicen: —«Nunca se había dado el caso de que las relaciones diplomáticas entre dos países se rompieran por el incumplimiento de un contrato mercantil». Lisboa, sin embargo, eleva el tono de la cuestión y expone toda la verdad. En la actitud de Praga hay un manifiesto agravio a la dignidad y a la buena fe del Gabinete portugués. Dicho en palabras crudas, Checoeslovaquia parece insinuar: —«No te envío las ametralladoras porque yo sospecho que tú, Portugal, eres un pueblo dedicado al contrabando de armas con España, y temo que estas ametralladoras vayan a parar a manos de Franco». La ofensa es evidente; la intemperancia, muy palmaria. Quienes tenemos de la Nación y de lo nacional un concepto nobilísimo y creemos que la Patria es una suma de muy delicados valores espirituales, hemos encontrado justísimo el gesto portugués y lo hemos aplaudido con entusiasmo. Es grave negar a un pueblo la libertad de comerciar, y cerrarle las rutas marítimas y despojarle de territorios coloniales, o, en fin, emplear con él cualquier otra forma de hostilidad relacionada con los intereses materiales; pero es mucho más grave negar o desconocer su dignidad profunda y su decoro. Burla burlando, Checoeslovaquia ha caído, respecto de Portugal, en este último grave error, intolerable siempre y mucho más intolerable cuando se trata de una Nación que, sobre todos los otros títulos de grandeza, presenta históricamente el de una celosa guardia de su dignidad.

Suele ser habitual elogiar al Presidente del Consejo portugués, profesor Oliveira Salazar, por el arte y tino con que ha sacado a su pueblo del abismo de anarquía económica y de miseria en que le habían sumido muchos años de revolucionarismo demoledor. Merecidos son todos los elogios que al dictador de Lisboa se le pueden otorgar en este sentido y en este punto de la economía nacional portuguesa. Aún son mayores los que merecen la energía y autoridad inmensa con que ha restablecido el orden público y el concepto de la autoridad sobre un país que durante muchos años tuvo que soportar convulsiones constantes. Pero, a mi juicio, la mayor justicia que se puede hacer cuando se trata de Oliveira Salazar consiste en observar la restauración de la dignidad nacional llevada a cabo con excepcional seguridad y gran coraje. Portugal es el país de Europa que conoció, antes que ningún otro, un «Frente Popular» de tipo destructor. No se llamaba «Frente Popular» aquel conglomerado de partidos democráticos, pero equivalía a lo que más tarde ha recibido ese nombre en Francia y en España. A la hora en que nosotros, los españoles, éramos felices—relativamente felices, por lo menos—Portugal sufría ya mucho en su carne y en la carne de sus mejores hijos. Y nosotros no supimos comprenderlo a tiempo, ni calibrar aquellos sufrimientos de los portugueses, con toda la universal significación que tuvieron y que ahora entendemos bien. Dimos en suponer que se trataba simplemente de agitaciones episódicas, aisladas, locales, sin nexo cierto y profundo con los restantes problemas de Europa, y que, por consiguiente, bastaba con que les dedicáramos ese minuto de curiosidad que nos lleva a leer las noticias de los periódicos. La incomprensión del Portugal político por parte de España, durante años y años—porque este fenómeno no es solamente imputable a la política republicana—ha sido, no ya una tremenda injusticia y una grave estupidez por nuestra parte, sino un error de grandísima consideración en orden a nuestros propios asuntos españoles; hasta un punto tal que ahora se puede sentar, sin temor a equivocación, una afirmación parecida a esta: «Si los españoles hubiésemos estudiado y analizado y comprendido en su significación justa los hechos políticos de Portugal desde 1910 hasta los años inmediatamente posteriores a la Gran Guerra, el rumbo de los destinos de España habría sido distinto del que fué». Hemos tenido delante de nuestros ojos el gran espejo y no quisimos mirarnos en él; asistíamos a un proceso de destrucción de la nacionalidad portuguesa, y no supimos penetrar en el hondo seno de una cuestión tan importante para España y para Europa entera; finalmente, Portugal nos ha mostrado ejemplarmente, serenamente, cuáles son los caminos que conducen a la liberación, a la redención, a la salvación de un pueblo, y nuestra mirada no ha entrevisto la eficacia de esa gran lección. Ha sido necesaria la guerra de España, con todo su enorme significado, y la bárbara sacudida de nuestro ser entero; sólo al través de esta amargura sin límites y de este dolor sin igual, llegamos a interpretar en todo su valor el hecho fecundísimo de la revolución nacional llevada a cabo en ese país, patrón seguro de los mares atlánticos, resumen de elegancia moral y de civilización.

Francia, y sobre todo Inglaterra, pusieron sus ojos con más avidez y con mayor curiosidad que nosotros en los acontecimientos políticos de Lisboa. Francia e Inglaterra registraron, antes que España, la personalidad de Oliveira Salazar. Nosotros, por culpas que no es necesario examinar ahora, hemos llegado tarde a esa difícil comprensión de lo portugués contemporáneo; pero, en cambio, se puede asegurar que hemos llegado mucho más llenos de alegría, de ímpetu y, sobre todo, de cordial devoción.

Por eso, el gesto ante Checoeslovaquia (centro europeo de las intrigas de la Masonería internacional, complicada madeja de todos los hilos que el comunismo ruso maneja, estación de tránsito de las ideas más disolventes hacia los cuatro puntos cardinales del planeta, país de estirpe nobilísima y de excelente historia al que amenazan los mismos enemigos que antes trataron de aniquilar a Portugal y hoy intentan sojuzgar a España), no puede menos de levantar en nosotros, españoles, fuertes tonos de entusiasmo y de satisfacción. No tardaremos mucho tiempo en comprobar los resultados de la ruptura diplomática. Praga rendirá el debido homenaje a la dignidad de Lisboa, y además, enviará las armas contratadas. Esas armas serán para el Ejército portugués; no sucederá con ellas lo que ha acontecido con millares y millares de fusiles, con millares, igualmente, de ametralladoras y con centenares de cañones y de aeroplanos checoeslovacos que, so pretexto de ir en tránsito hacia América, tomaron, a ciencia y paciencia de la Cancillería bohemia, el camino de Barcelona y de Valencia.

MANUEL AZNAR

21 de Agosto de 1937.

Italia demanda igual participación que Francia e Inglaterra para el "control" de todo el Mediterráneo

Se cree en Nyon que aunque es probable que la vigilancia naval acabe con los ataques de submarinos, no lo es menos que se apelará a otros medios para lograr el mismo objeto

NYON, Suiza, septiembre 14. (The N. Y. Herald Tribune).—Nueve naciones encabezadas por Francia e Inglaterra, firmaron hoy un convenio formulado con el propósito de poner fin a la «piratería» en el Mediterraneo. Italia, el décimo estado invitado a participar en la conferencia, originalmente se negó a asistir, pero esta mañana envió una contestación preliminar lo que ha hecho creer a Francia e Inglaterra que el convenio será el principio y no el fin de las dificultades en el Mediterraneo. Inglaterra y Francia enviarán mañana más de sesenta destructores a esta parte del mundo, mientras que las otras siete potencias signatarias custodiarán sus propias aguas territoriales contra los submarinos «piratas» y rendirán toda la asistencia posible a las flotas de Inglaterra y Francia.

Italia, a pesar de su ausencia, fué invitada a adherirse al convenio y a patrullar las aguas del Adriático y el Tirreno. La única condición bajo la cual Italia se adherirá al convenio es que se le dé igual participación en el control de todo el Mediterráneo que a Francia e Inglaterra. Esto, según han convenido de antemano Francia e Italia, está fuera de toda discusión.

Ahora, aunque se espera que la patrulla naval termine efectivamente con los ataques de los submarinos, es probable que los «piratas» ataquen desde el aire o en la superficie. Esto crearía una nueva situación y por esta razón los almirantes de Francia e Inglaterra han permanecido en Ginebra para redactar nuevos planes de ser necesarios. Se espera que el Secretario General de la conferencia convoque a otra el jueves en Ginebra. A pesar de que se trató de limitar el acuerdo de Nyon a un convenio puramente técnico, cuestiones políticas han surgido marcadamente a la superficie. Ni los estadistas ingleses ni los franceses han tratado de esconder el hecho que ellos creen con toda seguridad que Mussolini actuará inmediata e intrépidamente. El Duce se ha asociado tan estrechamente a la causa del General Franco que él no puede permitir por el momento que sus esfuerzos sean sojuzgados.

Los submarinos «piratas» tratan ante todo de evitar que a la España roja lleguen armas y material de guerra. Ahora que estos ataques han de ser suprimidos por el acuerdo de Nyon, se cree aquí que Italia tendrá que encontrar otra manera de enviar inmediata y considerable ayuda a Franco. Si esta ayuda se traduce en tropas, el Gobierno francés dará por terminada su actitud no intervencionista y abrirá su frontera franco-española al cruce de voluntarios y armas, sin limite. Cualquier esperanza de que Mussolini cambiase de parecer y acordase la cooperación italiana con las naciones que firmaron el acuerdo de Nyon se desvanecieron al mediodía cuando el comisario de la U. R. S.S. durante la sesión final de la conferencia de Nyon expresó el completo acuerdo de la Unión Soviética con el pacto y contrasto la actitud soviética con «los nada escrupulosos métodos de otra nación ausente de la conferencia». Este directo ataque contra Italia, el segundo desde que comenzó la conferencia, se estima que seguramente impedirá cualquier cambio en actitud.

LUSTRA pidalos a
CAMINO ELECTRIC
NEPTUNO 85. TELF. A-7787

DEL MOMENTO NACIONALISTA ESPAÑOL

Esta sección del Comité Nacionalista Español de la Habana, está dirigida por su sección de Propaganda. Para todo lo relacionado con el Comité, diríjanse a sus oficinas, altos del Banco del Comercio, por Obrapía, teléfono M-9086, o al apartado de correos número 2574.

Sintonice todas las tardes, de una a 1:30 y todas las noches de 7:30 a 8 las radioemisoras CMCD (950 kilociclos) y COCD, (48.92 metros).

Uruguay y España

La República Oriental del Uruguay está dando una elevada nota de civilidad y buen sentido, al servir de conductora, en un gesto de amor filial, a sus hermanas de América hacia España y hacia Franco.

¿Raro? No. La culta nación suramericana, además de tener bien definida su posición internacional como nación que repudia vigorosamente el marxismo, trata de inducir las restantes Repúblicas a romper también todos los vínculos peligrosos que puedan unirlas de un modo explícito a la judería comunista o sus aliados propicios de Valencia.

¿Puede haber alguna razón que frene las ansias fraternales entre las naciones de Hispano América y la Nueva España? ¿Pueden existir motivos aceptables que recomienden el mantenimiento de relaciones amistosas entre los asesinos de las hermanas mártires del vice-Cónsul uruguayo y esta nación?

Uruguay escarmentó, sufrió en sus propias carnes el zarpazo marxista, al reconocer el Gobierno de la U. R. S. S., y no quiere repetir la triste suerte con los «potentados rojos» de Valencia. Ni quiere ella, ni quiere que sus vecinas de América padezcan tan terrible mal. Sabe que Franco es el único exponente de la españolidad tradicional —de lo que todos entendemos por origen, sentimiento y afinidades comunes— y, dando de lado a unas ficciones legales mil veces conculcadas por los rojos— ¡oh! la legalidad del Gobierno de Valencia!— actúa también en legítima defensa contra las fuerzas conjuradas para destruír nuestra civilización, y toma para sí el lugar de honor, el de hermana mayor que aconseja y guía, trazando el único camino posible: ¡a España a través de Franco!

Razones de humanidad —los exilados en legaciones y embajadas lo justifican— y no, como aseguran falsamente, simpatía por los instigadores y encubridores de mil horrendos crímenes, es lo que hasta hoy motivó el sostenimiento de relaciones «fríamente» amistosas con los victimarios del Barón de Borchgrave, de Louis Delaprée, del Cónsul austriaco y de las tres hermanas de vice-Cónsul uruguayo.

Pero hora es ya, lo pide Uruguay, de establecer una línea genuinamente hispano-americana, que orille el torbellino de bajas pasiones europeas y vaya directamente a Salamanca, moderno baluarte de la civilización, a dar alientos al Generalísimo y presenciar la victoria.

Para la América española, reconocer a Franco debe ser la palabra de orden.

A. G. L.

Presentan un nuevo instrumento para controlar rayos X

Hizo la explicación ante el Congreso de Radiología de Chicago el Dr. G. Bucky

CHICAGO, septiembre 14. (AP).—El Dr. Gustav Bucky, de St. Louis, explicó hoy ante el Quinto Congreso Internacional de Radiología, un aparato que denomina «dosímetro universal» y que sirve para medir la calidad y cantidad, incluyendo la intensidad, de los Rayos X que emanan del tubo de Rayos X.

El instrumento del doctor Bucky, dosifica los Rayos X fijados por el médico, mediante una sencilla esfera. Cuando la máquina de los Rayos X varía, aunque sea en un ligero grado, el electrómetro la cierra inmediatamente.

El Congreso acordó hoy celebrar la próxima reunión en 1940 en Berlín, Alemania, a propuesta de la delegación alemana, compuesto de setenta miembros, que es la mayor representación extranjera que ha asistido al Congreso.

El doctor Hermann Holthusen, de Hamburgo, Alemania, fué elegido presidente del próximo Congreso sustituyendo al doctor Arthur C. Christie, de Washington, D. C.

Dr. ROSATI
DENTISTA
O-Reilly 67 — Tel. A-9422

NEVOS
AFEITADO SUAVE

CALUMNIA, QUE ALGO QUEDA...

El caso del Cardenal Segura.—El sueldo de los maestros españoles.—El crecimiento de España, según Don Marcelino

Carta Radiofónica a Don Marcelino Domingo

Muy distinguido señor: Perdone usted el que le dirija esta carta por las altas regiones del purísimo éter. Por ellas dijo usted muchas cosas que se apartan de la verdad, y se me antoja que las ondas están enojadísimas por cargar con tal cúmulo de palabras que son verdades al revés. Antes la mentira sólo salpicaba hasta los hilos del telégrafo, hoy anda muy cerca de las estrellas... Dijo usted que **«el Cardenal Segura había comenzado la guerra a la República con su Pastoral, proclama de rebelión».**

No para usted, que la sabe de sobra, sino para los que le oyeron e ignoran la verdad, escribo estas líneas.

Turbio origen de la campaña contra el Cardenal Segura

Comienzo por decir que hoy están perfectamente esclarecidos los móviles de la persecución contra el Cardenal Segura. Se iba a dar comienzo a la campaña antirreligiosa, y había que comenzar por la cabeza de la Iglesia en España: el Primado. La tempestad comenzó de esta manera.

Solía el dulce y prudente Cardenal Segura dar una plática los sábados en la Catedral. Con sencillez familiar hablaba a sus fieles. Como obedeciendo a una consigna, ciertos periódicos bastardos e indignos, de Madrid, dijeron que el Cardenal había, en esa plática, **invocado la maldición del Cielo para España si se afianzaba la república;** pudo demostrase inmediatamente que tal acusación era una calumnia criminal, pues felizmente la plática había sido tomada taquigráficamente por un republicano.

Como los periodistas preguntasen al Ministro de Justicia qué había sobre dicha frase, el Ministro contestó que **«las palabras atribuídas al Cardenal no fueron dichas.** Pero es indudable que a todo trance se quería formar un ambiente adverso al Cardenal, pues no se explica que, si el Ministro de Justicia reconocía que el Cardenal era inocente, cursase al señor Nuncio una nota que comenzaba: «Al Gobierno han llegado **noticias contradictorias** sobre palabras pronunciadas por el Cardenal Primado...»

Las intenciones eran claras. Por de pronto, la frase se había echado a rodar, y la prensa bastarda seguía su campaña borrosa y vaga todavía, pero que daba su fruto. La mentira está afiliada al marxismo.

La Pastoral: «proclama de rebelión»

El 1o. de mayo de 1931 el Cardenal escribió a sus fieles una carta pastoral. Ojalá la pudiese transcribir íntegra. Con sobriedad, con dignidad, sin ocultar su pensamiento, dijo a sus fieles lo que debía decir. En todo el documento no se hallará ni una frase dura o menos considerada para el nuevo régimen. Tiene un recuerdo cortés para el régimen caído; lo despide con nobleza castellana, pero añade: **«La Iglesia respeta siempre la forma de Gobierno que la Nación se ha dado a sí misma.» «Innecesario es decir, por sabido de todos, que la Iglesia no siente predilección hacia una forma determinada de Gobierno». «Está siempre (la iglesia) dispuesta a colaborar dentro de su esfera de acción con los que ejercen la autoridad civil». «Según las normas (de la Santa Sede) es deber de los católicos tributar a los gobiernos constituídos de hecho respeto y obediencia para el mantenimiento del orden y para el bien público.** Y a continuación el Cardenal Segura transcribía las palabras con que la Santa Sede declaró estar dispuesta a **«secundar al nuevo Gobierno provisional en el mantenimiento del orden social».** Dejo otros muchos pasajes como estos. Baste decir que «The Times», el gran periódico protestante de Londres, escribió este comentario: **«La Pastoral de que el Ministro de Justicia se quejó en términos vagos hace unas semanas, era un documento cuidadosamente redactado y sólidamente basado en las Encíclicas pontificias».**

La tempestad de la prensa sectaria se desencadenó. Pero nótese bien, **ni uno solo de tantos periódicos calumniadores publicó la Pastoral.**

La consigna y la mala voluntad eran notorias.

Vino la detención y la expulsión del Cardenal. La Santa Sede dió orden al Nuncio de protestar inmediatamente. Con razón decía «El Debate» comentando la desdichada nota explicativa del Gobierno que con la expulsión del Cardenal **«se ha creado un conflicto sin utilidad para nadie, en los momentos precisos en que la República española necesita más del concurso de todos. Cada día aumentan las escisiones de las fuerzas políticas que apoyan al Gobierno. Y al lado de la escisión se registra la hostilidad, la rebeldía, la amenaza de los grupos extremistas. Pero el Gobierno, mientras se avivan las hogueras en los sectores de izquierda, parece empeñado en encender innecesariamente y a cada instante otras nuevas, en el campo de las derechas».**

En carta escrita por Su Santidad al Cardenal Segura, publicada por el «Osservatore Romano», dice el Papa que el presentar al Cardenal como símbolo de oposición a la República, fué una **«obra sectaria»**; que la supuesta oposición del Cardenal a la República **«no era más que un simple y vulgar pretexto»** que servía a los extremistas para combatir todo intento de acuerdo entre la República española y la Iglesia; que con el noble gesto del Cardenal al renunciar a su sede **«los adversarios de la Iglesia han tenido que revelar sin excusa sus verdaderas intenciones».**

Es más. Con ocasión de las fiestas de Navidad hizo Su Santidad un magnífico elogio del Cardenal Segura delante de todo el Colegio Cardenalicio. Quienes conozcan la sobriedad con que suele el Papa expresarse en estas ocasiones solemnes, pues tiene presente que sus palabras han de ser escuchadas en todo el mundo, sabrán estimar en todo su valor el elogio tributado al Cardenal Segura. El Santo Padre **«se complacía en señalarlo no a la atención de los presentes, sino a la admiración». Sabe el Papa, lo saben todos, y todos han podido comprobarlo fácilmente, que el Cardenal Segura no hizo el generoso acto de poner en manos del Sumo Pontífice la renuncia de la Sede de Toledo por sustraerse a motivos reales;** sino **únicamente** por quitar hasta el más pequeño, el peor fingido, el más infundado pretexto». (Del «L-Osservatore Romano», periódico oficioso del Vaticano).

Claro está que si Su Santidad elogiaba tan ampliamente al Cardenal proponiéndole **«a la admiración de los Cardenales»** no sería porque el Cardenal hubiese obrado imprudentemente, sino todo lo contrario. El Papa en tales ocasiones no suele nombrar a las personas sino en casos muy extraordinarios.

Antes de terminar tentado estoy a fatigar un poco más las pacientísimas ondas volviendo algunas cosas más al derecho. Sólo una cosa, Don Marcelino. Para arrancar el «muy bien» de un su vecino de tribuna, y los aplausos que venían remolcados, dijo usted que la Monarquía daba a los maestros el sueldo mínimo de 825 pesetas. Es falsísimo. Un Real Decreto del 19 de abril de 1917 señaló el sueldo mínimo de 1,000 pesetas, y creó doce plazas de 5.000 y 56 de 3.500. Otro Real Decreto del 8 de agosto de 1924 puso el sueldo mínimo de 3,000 pesetas: rerujo a siete categorías el escalafón y aumentó el número de maestros considerablemente. Este decreto lo firmó el Rey a propuesta de Primo de Rivera.

Erró usted también al **«señalar»** que los maestros de la monarquía eran el deshecho de la sociedad y unos analfabetos. Había, Don Marcelino, honrosísimas excepciones; usted mismo **fué** maestro en la monarquía...

Otra cosa. Me encantó aquello de: **«era un régimen de ley, que está con la ley, y estando en la ley, la ley le hace estar dentro del régimen que se puso por la ley»**, etcétera, etcétera... Es igualito a lo que usted dijo hace muchos años en Barcelona y que guardo en mi archivo de cosas curiosas.

Otra cosa, y termino. Recuerdo que usted dijo en varios mítines que «las rebeldías eran señal de crecimiento espiritual». ¿Desea usted que España no crezca más?

Suyo siempre afectísimo servidor y capellán,

José RUBINOS, S. J.

M.E.C.D. 2016

REVIVIERON LOS YANKEES Y APALEARON A LOS INDIOS DE CLEVELAND

A PESAR DE QUE DIVIDIERON HONORES LOS NEW YORK GIANTS AUMENTARON SU VENTAJA

SPORTS DIARIO DE LA MARINA SPORTS
PAGINA DOCE — LA HABANA, MIERCOLES, 15 DE SEPTIEMBRE DE 1937 — AÑO CV

DESDE EL BULL PEN

(Por PEDRO GALIANA)

Los Giants consideran que el training que hicieron en la Habana les está ayudando en estos momentos.—Lo que dice Whitehead.—Hay un chance de que el team Olímpico cubano de basket ball juegue en New York en Diciembre.—Ken Smith admira mucho la música cubana

Oficialmente los New York Gigantes sólo tienen tres bateadores en los .300, pero, no crean ustedes que se trata de una nueva edición de los «Hitless wonders». Ott, Leiber, Whitehead y Danning han venido bateando por un promedio de más de .350 en los últimos días, y esto ha proporcionado formidable punch al team al bat.

El día de «Labor Day» los Phillies jugaron ante 46,000 fanáticos en los terrenos de Polo Grounds, perdiendo el doble header con scores de 7 por 3 y 9 por 3. Distintos errores provocaron la caída de los Phils ,ocasionados probablemente por la emoción que experimentaron al verse jugando ante tan enorme concurrencia.

Esta fué la primera vez en la season que los Phils vieron más de 25,000 fans en un field!

El anuncio hecho por el «Daily News», de New York, en el sentido de que Lefty O-Doul acaba de firmar contrato por un año para dirigir a los Dodgers de Brooklyn, ha lucido inoportuno. Prácticamente ha colocado a Grimes en el «spot», echándoselo a los «leones».

Burgues Whitehead, uno de los que más aplaudió nuestro clima mientras los Giants hicieron su entrenamiento primaveral en la Habana, está gozando de los beneficios que ha proporcionado ese trainning al New York. Su juego ha sido consistente desde el inicio de la season, y su batting marcha velozmente hacia los .300.

Hace dos semanas, no había un solo fanático de los Gigantes que diese dos centavos por las probabilidades de triunfo del team. Hoy, todos saben que la troupe marcha hacia un nuevo pennant...

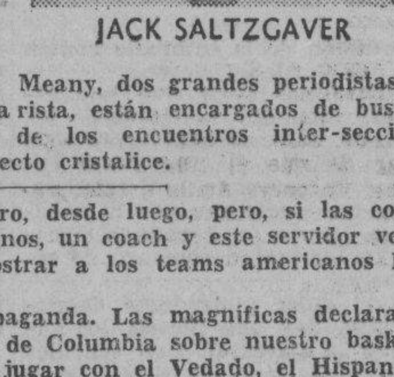
JACK SALTZGAVER

Está probado que la popularidad de un pelotero marcha en razón directa con su batting average. Hace tiempo, las apariciones de Slick McCarthy en el home-plate eran recibidas con prolongados «booooo!» Hoy, los fanáticos le aplauden delirantemente. Y esto se explica fácilmente. Slick ha conectado más de cinco home runs con hombres en bases e nlos últimos días.

Hal Schumacher fué llamado el pitcher de la mala suerte en los primeros días de la temporada, pero, ahora no puede quejarse de su suerte. Cada vez que inicia un juego los Giants le obsequian una delantera de cuatro carreras por lo menos...

Estamos trabajndo la posibilidad de que el team Olímpico cubano de basket ball que ha de ir a Panamá en febrero, venga en el invierno a New York para jugar en el Madison Square Garden. Kennie Smith y Tom Meany, dos grandes periodistas locales, buenos amigos de este comenta rista, están encargados de buscar la conexión con Ned Irish, el promotor de los encuentros inter-seccionales con el Garden, a fin de que el proyecto cristalice.

Hasta ahora no hay nada seguro, desde luego, pero, si las cosas se dan como pensamos, 10 players cubanos, un coach y este servidor vendrán a New York en diciembre para mostrar a los teams americanos lo que vale el basket criollo.

Una cosa nos ayuda en la propaganda. Las magníficas declaraciones que hizo el coach de la Universidad de Columbia sobre nuestro basketball, cuando vino de la Habana, tras de jugar con el Vedado, el Hispano y el Atlético.

La temporada de baseball terminará oficialmente el día 3 de octubre y la serie mundial comenzará el día 5 en los terrenos del Stadium de los Yankees

Cómo existen muchas probabilidades de que toda la serie vuelva a efectuarse en New York, los cubanos que hagan el viaje a esta ciudad para ver los encuentros podrán estar de regreso el día nueve por la mañana... Los Yankees no necesitarán más que CUATRO GAMES para disponer de sus rivales en esta ocasión!

Todavía hoy, los players de los Gigantes se quejan de la crónica que publicaron los periódicos de Miami contra la Habana en la Primavera. Todos me aseguran que quedaron encantados con el Stadium de La Tropical, y dicen que lamentan no poder retornar en 1938.

«Miami hace todas esas cosas buscando publicidad, pero, nunca logrará arrebatarle a la Habana su prestigio»—dicen los cronistas.

Y, mientras tanto, Eddie Brannick, secretario del New York, anuncia su próximo viaje a Cuba para noviembre...

Los Phillies de Filadelfia son los únicos de la Liga Nacional que poseen cuatro outfielders que están bateando más de .330, y tres pitchers que poseen un formidable promedio de carreras limpias por juego. Sin embargo, en una forma u otra, el team pierde el 75 por ciento de los desafíos que efectúa.

¿Será que el traje hace en este caso a «esos monjes?»

New York no verá ahora a los Yankees en acción hasta el día 23, en que retornarán los Giants. Para ese entonces se sabrá, definitivamente, si la serie mundial es de un níckel o si hay que hacer el viajecito hasta Chicago.

Chicago será muy bonito, y mucho más limpio que New York, pero, este comentarista preferiría que todos los games del clásico se efectuasen por aquí. El frío es menos intenso, por lo menos!

Los Giants le dicen «Pop» a Adolfo Luque; pero, en la Habana hay que decirle «Papá Montero», si a ustedes no les parece mal...

Ahora resulta que el viaje del catcher Jessua Gibson a Cuba se está dificultando. Y si fracasa, ello marcará el tercer año consecutivo que el hombrecito deja a los cubanos con la miel en los labios.

¿Será que espera que lo metan primero en la nómina de una Secretaría?

Dick Bartell, que mide cinco pies, seis pulgadas, está siempre enredado con los players rivales que miden más de seis pies, y, nosotros preguntamos: ¿Será que Dickie mantiene firme eso de que «mientras más grandes son más pronto se caen?»

Ken Smith, del «New York Daily Mirror», se ha vuelto tan fanático de las cosas cubanas, que todos los días toca de oído en el piano de su casa la marcha militar del «Cuatro de Septiembre», y quiere que su autor le dedique una pieza tan pronto la edite...

Y, cuando puede escapársele a la «Missus» se corre hasta el «Yumurí», night club, donde le pide a Eliseo Grenet que le toque «Mamá Inés»...

NEW YORK, Septiembre, 1937.

LOS CARDENALES GANAN DOS JUEGOS A LOS DEL FILADELFIA: 9 x 8 Y 1 x 0

SAN LUIS, septiembre 14. AP)—Los Cardenales derrotaron hoy a los Phillies una por cero, en el segundo juego del doble celebrado y el que tuvo que suspenderse por oscuridad cuando sólo se habían jugado cutro y medio innings. Los Pájaros Rojos, también ganaron el primer juego, nueve por ocho, después de catorce actos de lucha.

Primer juego:		C.	H.	E.
Fila.	001 103 001 000 20—8	14	3
S Luis	000 110 031 000 21—9	17	4

Baterías: Passeau, Jorgens, Mulcahy, Lamaster, Kelleher, y Grace, Wilson y Atwood por el Filadelfia; Johnson, Kleinke, Krist y Ogrodowski, por el San Luis.

Segundo juego...		C.	H.	E.
Filadelfia	000 00—0	5	0
San Luis	001 0x—1	4	0

Baterías: Walters; Mucahy y Wilson, por el Filadelfia; Warneke y Ogrodowski por el San Luis

FINES Y KERES MARCAN EL PASO EN EL TORNEO QUE SE CELEBRA EN AUSTRIA

SEMMERING, Austria, septiembre 14. (AP).—José Raúl Capablanca, el ex campeón mundial de ajedrez, continúa en quinto lugar del torneo que se está celebrando aquí. Esta tarde fué pospuesto su encuentro frente a V. Ragosin, de Rusia. Reuben Fine, de los Estados Unidos, y Paul Keres, de Estonia, empataron en el primer lugar, ganando cada uno un encuentro al reanudarse la competencia. Salo Flohr, de Checoeslovaquia, y Samuel Reshevy, de los Estados Unidos, suspendieron a los 42 movimientos. Paul Keres, de Estonia, venció a Frich Eliskases, de Austria en 33 movimientos. Fine, de los Estados Unidos, salió airoso frente a Petron, de Latvia. Los líderes son Fine y Keres, con 3 y medio ganados y medio perdido; Flohr y Reshevky, co n3 y 1, y Capablanca con 2 y 2.

MUCHO DAÑO HIZO A LOS "CUBS" EL TEAM DE LOS BEES

Les ganó los dos juegos y en uno de ellos, en el primero, les propinó los nueve ceros

CHICAGO, septiembre 14. AP. Las Abejas de Boston le dieron un fuerte golpe a las aspiraciones del Chicago Cubs de ganar el pennant de la Liga Nacional, ganando los dos juegos del doble celebrado hoy, 9 por 0, y 4 por 2, poniendo en práctica un tremendo rally que les dió ocho carreras en el quinto inning del primer juego, flideando brillantemente en el segundo en el que realizaron un triple play y dos dobles matanzas.

Las dos derrotas los coloca a otro juego detrás de los Gigantes, quienes aumentaron su ventaja a dos juegos y medio al dividir honores con los Piratas.

Anotación por entradas:

Primer juego:		C.	H.	E.
Boston	000 080 001—9	14	0
Chicago	000 000 000—0	5	2

Baterías: Lanning y Mueller, por el Boston; Carleton, Logan y Harnett y O-Dea por el Chicago.

El score del segundo:

Boston

	V.	C.	H.	O.	A.	E.
Garms, lf	4	1	2	2	0	0
Mayo, 3b	5	1	1	1	0	0
Moore, rf	3	2	1	1	0	0
Cuccinello, 2b	3	0	1	4	4	0
Fletcher, 1b	3	0	1	10	0	0
Di Maggio, cf	1	0	0	3	0	0
Reis, cf	3	0	2	2	0	0
Warstler, ss	4	0	0	1	6	1
López, c	3	0	0	3	0	0
MacFayden, p	3	0	0	0	1	1
Totales	32	4	8	27	11	2

Chicago

	V.	C.	H.	O.	A.	E.
Galan, cf	4	0	1	2	0	0
Herman, 2b	4	1	0	4	1	0
Reynolds, lf	4	0	1	3	0	0
Demaree, rf	4	0	1	1	0	0
Hartnett, c	4	0	0	9	0	0
Hack, 3b	3	1	1	0	2	0
Cavarretta, 1b	3	0	2	5	1	0
Jurges, ss	3	0	1	2	2	0
Bryant, p	2	0	0	0	0	0
Collins, (1)	1	0	0	0	0	0
Root, p	0	0	0	1	1	0
Totales	32	2	7	27	7	0

(1) bateó por Bryant en el 8o.

Boston	000 220 000—4
Chicago	000 110 000—2

Empujadores: Moore, Cuccinello, Reis, Warstler, Demaree, Jurges. Two base hits: Garms, Reis, Demaree, Hack. Three base hit. Moore, Sacrifice: Cucinello, Mac Fayden. Double plays: Cuccinello (sin asistencia); Warstler, Cuccinello y Fletcher; Herman y Cavarretta. Triple play: Warstler, Cuccinello y Fletcher. Quedados en bases: Boston 7, Chicago 3, Bases por bolas: Bryant 2. Root 2 Strike outs: Mac Fayden 2, Bryant 6. Hits: Bryant 7 en 8, Root 1 en 1. Pierde. Bryant, Umpires: Klem, Pinelli y Barr. Tiempo: 1.21.

CARL HUBBELL LES GANO EL PRIMERO A LOS "PIRATAS"

Pero en el segundo match el Pittsburgh derrotó a Al Smith, que no pudo acabar

PITTSBURGH, septiembre 14. AP. A pesar de que los Gigantes de New York, lo mejor que pudieron hacer fué dividir honores con los Piratas en el doble juego celebrado hoy, ganando el primero, doce por dos, para perder después el segundo, seis por dos, ganaron un juego completo de ventaja sobre los Cubs que ocupan el segundo lugar, pues estos perdieron sus dos desafíos contra el Boston colocándose ahora a dos juegos y medio detrás del New York.

El manager Bill Terry inició su viaje final por el Oeste utilizando en el box a dos de sus tres lanzadores zurdos. El veterano Carl Hubbell obtuvo su décima novena victoria de la temporada en el primero, mientras que en el segundo Al Smith tuvo que salir del box en el séptimo acto después de haber permitido a los Bucaneros diez hits y todas sus carreras.

Sus compañeros dieron al rey del screw ball, primer lanzador que alcanza diecinueve victorias en las mayores este año, magnífica ayuda al bate. Comenzando con home runs de Mel Ott y Hank Leiber, con un hombre en base en cada ocasión, en el primer inning, dieron a Hubbell una ventaja de cuatro carreras y le aseguraron el juego con un tremendo rally de ocho en el sexto episodio.

Anotación por entradas:

Primer juego:		C.	H.	E.
New York	400 008 000—12	12	0
Pittsburgh	000 020 000—2	10	1

Baterías: Hubbell y Mancuso por el New York; Brandt, Brown, Bowman y Padden , por el Pittsburg

El score del segundo:

New York

	V.	C.	H.	O.	A.	E.
Moore, lr	5	1	2	1	0	0
Bartell, ss	2	0	1	3	1	0
Ripple, rf	4	0	0	2	1	1
Ott, 3b	3	0	1	0	4	0
Leiber, cf	4	0	0	1	0	1
Mc Carthy, 1b	4	1	2	10	2	0
Danning, c	4	0	0	5	1	0
Whitehead, 2b	3	1	1	1	0	0
Smith, p	2	0	0	1	0	0
Chiozza, (1)	1	0	0	0	0	0
Brown, p	0	0	0	0	1	0
Weintraub (3)	1	0	1	0	0	0
Totales	33	2	8	24	11	1

1) bateó por Smith en el 7o.
2) bateó por Brown en el 9o.

Pittsburgh

	V.	C.	H.	O.	A.	E.
L. Waner, cf	5	0	2	1	0	0
P. Waner, rf	4	0	0	0	0	0
Vaughan, ss	4	0	1	3	3	0
Todd, c	3	1	1	5	0	0
Suhr, 1b	3	1	1	11	0	0
Jensen, lf	4	1	2	4	0	0
Brubaker, 3b	4	1	1	2	3	0
Young, 2b	3	1	1	1	6	0
Blanton, p	4	1	1	0	1	0
Totales	34	6	10	27	13	0

COMENTARIOS DEPORTIVOS

COMO LOGRO FARR BURLAR A JOE LOUIS AUNQUE NO VENCERLO

(Por «TEDDY» SANCHEZ)

«La habilidad de Farr es desconocida en los Estados Unidos. Puede que nos resulte mejor boxeador de lo que nos imaginamos»—dijo Dempsey mientras todos los críticos boxeriles de su patria ridiculizaban la venidera pelea de Joe Louis, campeón mundial, contra Tommy Farr, pretendiente galés al trono pugilístico, como un match mal concertado y aseguraban que el «Bombardeador» reduciría a cenizas a su contrario en menos tiempo del que tomaría al público acomodarse en sus butacas de 23 dólares.

Pero nada de eso sucedió. En efecto Farr demostró que había sido muy menospreciado. Le dió a Louis la tunda más grande desde su derrota a manos de Schmelling, y, aunque los jueces proclamaron vencedor a Joe, el público en su mayoría concedió la victoria a Tommy. Su habilidad en el «infight», su izquierda serpentina, y su falta de miedo y su desprecio total por el boxeador más ensalzado de la época, le conquistaron desde un principio las simpatías de la concurrencia. El galés llevaba siempre la pelea al contrario y en más de una ocasión hizo ver al «rey de los pesos pesados» como un simple principiante. También demostró Tommy tener más resistencia que todos los oponentes que hasta ahora ha tenido Louis, inclusive Schmelling, pues en tanto que el alemán no se dejó tocar ni una sola vez las barbas con la derecha pulverizadora del negro, Farr aguantó por lo menos seis de los golpes «domingueros» del campeón. El mismo Louis al regresar a su esquina al final del tercer round, dijo: «Caray, ¡no hay cómo herir a ese!» Había veces en que Farr adrede se abría y burlonamente le ofrecía su quijada descubierta al campeón.

Y Jack Blackburn, uno de los mejores entrenadores modernos, que fué en su época un excelente boxeador hacía lo posible por enseñar a su pupilo a traspasar la defensa inconstante y desconcertante del contrario. Lo decía, «Chappie, no desperdicies las ocasiones, mira que se te ríe en la cara; cuando se descubra suéltale esa derecha... no dejes que se te arrime»... Pero Farr, más listo aún que Blackburn, no quitaba los ojos nunca de los pies del campeón. Sabía que Louis finteaba con los pies planos sobre el suelo y que se empina sólo cuando se dispone a dar un golpe. Conocedor de este detalle le fué fácil anticiparse a todos los movimientos de su contrario y ponerse a salvo de sus intenciones más homicidas. Como apuntamos al principio tuvo que aguantar únicamente seis golpes bien plantados de la veintena que le disparó Joe Louis.

De lo único que si carece Farr es de una defensa adecuada para el jab izquierdo y de un «punch» como el de Schmelling. Louis le hizo la cara añicos con su izquierda que le dirigía constantemente a los ojos. Pero tampoco por eso se inmutó el bizarro galés, que le devolvió golpe por golpe. Su falta de «punch» se hizo evidente cuando en tres ocasiones acorraló a Louis en una esquina, disparándole un sinnúmero de izquierdas y derechas en sucesión sin hacer estragos permanentes.

Si no hubiera sido porque se trataba de una pelea de campeonato mundial, sin duda los jueces habrían rendido otro veredicto, si no en favor del aspirantes a la corona, por lo menos declarando la pelea «empate». Sin embargo, no sería aceptable que un campeón perdiera su título en una contienda cuyo resultado pudiera parecer dudoso, y sólo por eso se puede decir que la decisión fué justa. Joe Louis es todavía campeón porque su contendor no pudo mostrarse superior sin lugar a dudas.

El diario «The Sun» de Nueva York, reconocido como autoridad en deportes, hace el siguiente comentario editorial:

«Debe tenerse en cuenta que el cinturón que se le otorgó a JOE LOUIS anoche lo recompensa por su victoria sobre BRADDOCK, no por la decisión que obtuvo sobre FARR».

GAYARRE ACOMPAÑARA AL MAESTRO ESTA NOCHE EN EL SEGUNDO MATCH DEL GRAN FRONTON HABANA-MADRID

Sarmiento y Aníbal a una fragorosa lucha frente a dicha notable pareja.—Los hermanos Montes tendrán partido de gran interés en el final de la fiesta contra Pascau y Uría

Programa de altos vuelos es el que han preparado para esta noche Ramiro y Comesaña y que servirá para llenar de bote en bote la siempre fresca Bombonera del Habana-Madrid.

Después que Manjarrés y Vales se hayan «fajado» durante largo rato con Pedrito y Azpeitia para resolver quién ha de ser el ganador del match inicial del excelente «menú», saldrán a la cancha cuatro estrellas para rendir una extraordinaria labor. Es decir, que Epifanio y Gayarre tendrán que enfrentarse con Sarmiento y Aníbal en una lucha maravillosa, durante la cual los excelentes atletas filigranearán, demostrando una vez más su alto calibre y complaciendo a los fanáticso que esperan un partido reñido y sansacional.

Bien niveladas están las fuerzas en este combate, porque si es cierto que Gayarre supera a Aníbal en la zaga, no es menos cierto que Sarmiento está jugando un poco más que el Maestro en los cuadros alegres. Y por tanto la lucha será discutida ardorosamente de principio, sin que sea posible adelantar cuáles han de ser los ganadores.

Para el turno final de la noche se ha preparado un partido de alta emoción. Los hermanos Montes hace mucho tiempo que no juegan juntos y como el menor está jugando muchísimo y el mayor adelanta por días y llegará pronto a recuperar su maravillosa forma de hace años, los rivales de estos dos muchachos tendrán que llevar a cabo una obra maravilosa para vencer. Pascau y Uría están preparados para tan importante prueba y seguramente serán dignos rivales de los Guajiros.

HABANA-MADRID

Programa de la función de esta noche que comenzará a las 8:30.

PRIMER PARTIDO. A 25 tantos.
Manjarrés y Vales, blancos, contra Pedrito y Azpeitia, azules. A sacar ambos del cuadro 14 y medio.

PRIMERA QUINIELA. A 6 tantos.
Manjarrés, Vales, blancos, contra Pedrito y Azpeitia, azules. A sacar ambos del cuadro 14 y medio.

PRIMERA QUINIELA. A 6 tantos.
Manjarrés, Vales, Pedrito, Azpeitia, Gayarre y Aníbal.

SEGUNDO PARTIDO. A 30 tantos.
Epifanio y Gayarre, blancos, contra Sarmiento y Aníbal, azules. A sacar ambos del cuadro 14 y medio.

SEGUNDA QUINIELA. A 6 tantos.
Epifanio, Sarmiento, Montes menor, Pascau, Uria y Oscar.

TERCER PARTIDO. A 30 tantos.
Hermanos Montes, blancos, contra Pascau y Uría, azules. A sacar ambos del cuadro 14 y medio.

Resultado de la función de anoche

Primer partido

	Tantos
Izaguirre y Díaz, blancos	15
Girón y Azpeitia . azules	25

Ganador: Azules.

Primera quiniela

	Tantos	Pagos
Izaguirre	4	4.50
Díaz	1	5.63
Azpeitia	6	1.40
Aníbal	4	2.25
Rementería	1	2.81
Pedrito	5	2.25

Ganador: Azpeitia.

Segundo partido

	Tantos
Ugalde, Rementería, blancos	19
Epifanio y Aníbal, azules	30

Ganador: azules.

Segunda quiniela

	Tantos	Pagos
Ugalde	6	1.21
Aníbal	1	3.11
Pascau	2	3.11
Buendía	0	2.80
Oscar	1	4.00
Cubota	2	3.50

Ganador: Ugalde

Tercer partido

	Tantos.
Pascau, Buendía blancos	30
Oscar, Cubota, azules.	24

Ganador: blancos.

Anotación por entradas:

New York	000 001 100—2
Pittsburgh	000 114 00x—6

Empujadores: Bartell, Whitehead, Jensen, P. Waner, Brubaker, 2, L. Waner 2. Two base hits. Suhr, Todd, L. Waner, Mc Carthy. Three base hits: Moore, Brubaker. Sacrifice: Todd. Double plays: Young a Vaughan a Suhr; Brubaker a Young a Suhr. Quedados en bases: New York 8. Pittsburgh 7. Bases por bolas: Smith 1 Brown 1, Blanton 3 Strie outs: Smith 4, Brown 2, Blanton 4. Hits: Smith 9 en 6; Brown 1 en 2. Dead ball: Blanton a Bartell. Pierde Smith: Umpires: Moran, Magerkurth y Ballanfant. Tiempo: 2.07. Concurrencia. 9.504

LOS YANKEES HAN VUELTO A LA VIDA VENCIENDO, 17 A 5

En el séptimo inning anotaron nueve veces, siendo Gehrig el iniciador del gran rally

NEW YORK septiembre 14. AP. Los Yankees campeones del mundo, contenidos en sólo tres carreras en sus dos últimos juegos, recuperaron hoy la vista y bateando desesperadamente le ganaron a los Indios de Cleveland 17 por 5, el juego inicial de la serie de cuatro.

Encabezados por Bill Dickey, quien conectó un doble y tres sencillos para hacer una labor perfecta al bate; Myril Hoag que conectó un doble y dos sencillos y Lou Gehrig, que produjo su 34o. homer de la season los Yankees consiguieron un total de 16 hits a costa de los tres lanzadores de los Indios, quienes también los ayudaron dándoles once bases por bolas

La lluvia de hits llegó a su clímax en el séptimo acto que lo abrió Gehrig con su home run y en el cual los Yankees anotaron nueve veces. Trece hombres fueron al bate en ese inning, Gehrig además de su homer, consiguió una base por bolas y Dickey y Hoag sonaron en él un sencillo y un doble por barba.

El score:

Cleveland

	V.	C.	H.	O.	A.	E.
Lary, ss	5	0	2	2	1	0
Kroner, 2b	5	2	3	1	0	1
Averill, cf	4	1	0	5	0	1
Trosky, 1b	4	1	2	4	1	0
Solters, lf	4	0	2	1	0	1
Campell, rf	4	1	0	4	0	0
Hale, 3b	4	0	0	2	2	0
Becker, c	3	0	0	4	1	0
Whitehill, p	1	0	1	1	0	0
Brown, p	2	0	0	1	0	0
Wyatt, p	0	0	0	0	0	0
Hughes, (1)	1	0	0	0	0	0
Totales	37	5	10	24	5	3

1) bateó por Wyatt en el 8o.

New York

	V.	C.	H.	O.	A.	E.
Crosetti, ss	4	3	1	1	4	0
Rolfe	4	3	2	1	4	0
Di Maggio, f	5	0	1	2	0	0
Gehrig, 1b	4	3	1	11	1	1
Dickey, c	4	3	4	1	3	0
Hoag, rf	6	2	3	2	0	0
Powell, lf	5	0	1	3	0	0
Heffner, 2b	5	1	2	6	2	0
Hadley p	3	2	1	0	4	1
Tótales	40	17	16	27	18	2

Anotación por entradas:

Cleveland	110 000 030— 5
New York	203 000 93x—17

Empujadores: Whitehill, Powell, Gehrig 3, Heffner, Crossetti 2, Dickey 5, Hoag 4, Ttosky, Solters, Campbell. Two base hits: Kroner, Dickey, Hoag, Hoag, Trosky. Three base hits: Crosetti. Home run: Gehrig. Bases robadas; Powell, Hoag. Double plays: Crosetti y Heffner; Crosetti, Heffner y Gehrig, Quedados en bases New York 10 Cleveland 6. Bases por bolas: Whitehill 6, Hadley 1. Brown 1. Wyatt 4. Strike outs: Brown 2. Hadley 1. Wyatt 2. Hits a Whitehill 3 en 2 y un tercio, Brown 10 en 4 Wyatt 4 en 1 y dos tercios; Wild: Brown. Passed ball: Becker. Pierde: Whitehill. Umpires. Dineen, Kollys y Hubbard Tiempo. 2.15. Concurrencia 3735.

LOS DODGERS COMIENZAN CON BUEN PIE SU VIAJE FINAL POR EL OESTE

CINCINNATI, septiembre 14 AP.—Los Dodgers de Brooklyn, iniciaron hoy su último viaje por el Oeste ganando el primero de los tres doble juegos que tienen que celebrar con los Reds

Después de ganar el primero, cuatro por dos, los Dodgers vinieron en apoyo del novato Charles (Buck) Marrow, quien justamente recién llegado de Louiville, lanzó en forma maravillosa, para ganar el segundo, once por dos.

Anotación por entradas:

Primer juego		C.	H.	E.
Brooklyn	000 000 004—4	4	0
Cincinnati	000 000 011—2	6	0

Baterías: Bucher, Henshaw y Phelps, por el Brooklyn; Hollingsworth, Cascarella y Lombardi por el Cincinnati

Segundo juego:		C.	H.	E.
Brooklyn	00 500 105—11	13	2
Cincinnati	000 000 011— 2	6	2

Baterías: Marrow y Shervinko, por el Brooklyn, Kleinhans, Mooty Campbell, por el Cinci.

VINIENDO DE ATRAS EL DETROIT DERROTO A LOS SENADORES; SCORE 11 x 6

WASHINGTON, septiembre 14 AP. Los Tigres de Detroit vinieron de atrás para expulsar del box al novato Joe Krakauskas y obtener una victoria, once por seis, sobre los Senadores

El pitcher que comenzó por los Tigres Jake Wade, también fué expulsado del box pero el efectivo trabajo del relevo de George Gill, salvó el juego a los Tigres.

Pete Fox y Gerald Walker encabezaron el ataque de los Tigres con tres hits por baba.

Anotación por entradas		C.	H.	E.
Detroit	020 040 302—11	13	0
Washigton	040 000 101— 6	11	4

Baterías: Wade y Gill y Tebbets, por el Detroit: Kraskaukas, Appleton, Linke y F. Ferrell, por el Washington.

TOPICOS FUTBOLISTICOS

—Uno para México.
—Futbol en Oriente.
—La cosa va de veras.

Ya los mexicanos ganaron el primer match de la serie internacional al equipo representativo del futbol norteamericano.

Y más que nada nos alegra ese triunfo por «record», quien así podrá ahora reirse de los que le criticaron cuando sus muchachos fueron derrotados por la selección «Tica».

De todas maneras, nada puede decirse aún de la superioridad de un futbol con relación al otro, pues no hay que olvidar que el equipo de los Estados Unidos, en las eliminaciones por la copa del Mundo, le ganó al de la tierra de Moctezuma, con score de 4x2, en Roma.

Y el entranador norteamericano, Elmer A. Schoeber, no ha perdido aún las esperanzas de poder confirmar aquella supremacía que se vislumbró hace cuatro años...

x X x

Nuestro corresponsal deportivo en Santiago de Cuba, conforme nos prometió, nos envía nuevas noticias sobre el balompié en Santiago de Cuba.

Helas aquí: (Tal como nos envía el amigo «Rony»).

Una gran actividad se nota entre los organizadores del Futbol Oriental de este año en esta localidad.

Pepe Bolea, el doctor Peña Jústiz, Mas y otros muchos, están haciendo gestiones para que este año en oriente tenga un verdadero campeonato de este deporte, tan abandonado en estos últimos tiempos en esta región.

Al primer clarinazo ya han correspondido cinco clubs locales y uno del interior que esperan contender en la lucha de este año por el cetro balompédico Oriental. El deportivo Español, que se durmió en sus laureles en estos cuatro últimos años, se está preparando con gran esmero y elemento joven para el Campeonato, el Hispano también está movilizando sus fuerzas justamente con el Dolores, que asegura el Dr. Peña Jústiz ganará el campeonato, el Belicoso de Almeida, que tantas veces ha dado sus esfuerzos al Futbol Oriental, volverá por la picada con sus «diablitos», que segun nos dice, están más belicosos que nunca.

Los Empleados de Comercio también están haciendo esfuerzos entre sus asociados para presentar un team que aunque sea modesto dé la batalla por el Campeonato.

Hasta ahora los dirigentes del Dolores y del Hispano nos han facilitado las alineaciones que piensan para el campeonato y que damos a la publicidad para conocimiento de los fanáticos.

Hispano: Roberto, Portero; Juan, Quimín y Montañés, Defensas; Garcés, Ocejo y Suárez, Medios; Ardilla, Monte, Quico, Miguelito, Flamand, Verónico y Rigo delanteros.

Dolores: Soto, Portero; Angelo, Tato, Defensas; Calvajar, Caveda, Chino, Besaluz y Pinto, Medios; San Emeterio, Rodillo, Armandito, Martorrell, Puyol, Chorens y Regojo, delanteros.

En próxima crónica daré los jugadores que piensan usar los distintos equipos.

En esta localidad están trabajando con este empeño para ver si realmente el fracaso de los Orientales en esa ciudad es debido a la falta de práctica, falta de entrenamiento o a falta de técnica en el juego.

LUZ CABALLERO Y ACCION REPUBLICANA EN EL PROXIMO GAME

La Liga Social anuncia un par de encuentros de gran interés para Regla Stadium

Toca a su fin el magnífico campeonato senior de base ball de 1937, de la «Liga Social de Amateurs de Cuba». La lucha se mantiene al rojo vivo y aún no puede decirse qué club resultará campeón. En la semana pasada, los tres equipos líderes salieron con idéntico record: cada uno de los tres dividió honores, o sea, que «Sociedad Deportiva Acción Republicana», «Regla Yacht Club» y «Asociación de Empleados de los Omnibus Aliados» se anotaron, per cápita, una victoria y una derrota. Este resultado trae como consecuencia que aumente el interés en la contienda y que los programas próximos de sábado y domingo—ambos en los terrenos de «Galbán Lobo», en Regla—tengan un interés que no sabemos cómo exponer a los fanáticos.

La cartelera del sábado, por ejemplo, nos brinda un bello doble juego, que ya de por sí sería atracción indiscutible, si a ello no hubiese que añadir cómo pesará su resultado en el standing final de los teams. Véase ese cartel sensacional:

A las 2 en punto:
«Omnibus Aliados» vs. «Casino de Guanabacoa».
A las 4 y 15:
«Sociedad Luz Caballero» vs «Acción Republicana».

El primer match constituye uno de los chances hermosos del «Omnibus Aliados» para alcanzar la copa del segundo lugar, para cuya obtención tienen que realizar el máximo esfuerzo asta el final del campeonato—algo así como «la tarea del indio»—pues con su pérdida del domingo a manos del «Luz Caballero» perdieron todo chance para el lugar de honor. El juego será hermoso, pues sus contrarios son nada menos que los guanabacoenses, que desde hace tiempo están jugando tan bella pelota que han ganado a todos los teams líderes del campeonato. Este match sería atracción suficiente para cualquier programa, pues hay que ver la clase de base ball que están jugando los casinistas de Pipo de la Noval. Es por ello que cada día acuden más guanabacoenses al terreno.

Manolo Fernández, por el «Guanabacoa»—zurdo que está en condiciones maravillosas—con Eusebio Valdés, constituirán la batería de los boys de la Villa de Pepe Antonio. Bofill y Galdo tendrán a su cargo ese role por los guagüeros.

A segunda hora tendremos la última visita del «Luz Caballero» a la Habana, juego que, al propio tiempo, será el último de los artemiseños en el campeonato, puesto que con él habrán completado su vigésimo octavo game de la contienda. Serán sus contrarios los líderes republicanos, que mantienen su insignificante ventaja de puntos sobre el «Regla Yacht Club». La importancia de este game no hay que resaltarla, y todos saben que presenciarán una lucha corajuda. El «Luz Caballero», poseedor del conjunto que en el papel luce más fuerte—entre todos los del campeonato—va a jugar de todos modos para ver si al final queda en el tercer puesto. Para los republicanos no hay que decir lo que este desafío significa: asegurar el pennant o la pérdida del trapo, si lo pierden, y si triunfan, los reglanos al día siguiente. Estas son todas las alternativas que nos ofrecen los dos games sabatinos que nos ofrece el schedule oficial de la «Liga Social» y en verdad que nada más sugestivo puede ofrecerse al fanático. El double header, sin género alguno de dudas, provocará el récord de concurrencia al bello stadium reglano.

BAYAMO DERROTO AL MUNDIAL, QUE SIGUE DE LEADER

Los juegos de amateurs que estaban anunciados fueron suspendidos por la Liga

SANTIAGO DE CUBA, 13 de septiembre de 1937.—Los juegos anunciados por el Campeonato Amateur de pelota que debían celebrarse en esta localidad ayer domingo fueron suspendidos por la lamentable muerte de Juan Cano, tío del organizador del campeonato, José Ocejo (Rony), acordando la Liga, de acuerdo con los jugadores, la suspensión de los encuentros señalados.

En Bayamo se celebró un encuentro por el Campeonato obteniendo la victoria los muchachos del Bayamo con la apretada anotación de 7 carreras a 6, Segundo Viset y Monon fueron los pitchers del Mundial y el gran Chago Rodríguez, fué el que usó el Bayamo en la lomita. Todos los jugadores de ambas novenas se distinguieron en este encuentro, que al finalizar los clubs hicieron sobrehumanos esfuerzos para llevarse la victoria, sin la sombra de un error por ambas novenas terminó el juego.

Con este triunfo, el tercero en dos semanas, el Bayamo se encuentra en el tercer lugar del Campeonato amenazando a los líderes el Mundial que se tambalean en el lugar de honor del Campeonato Provincial.

El score del juego fué el siguiente:

		C.	H.	E.
Mundial	010 230 000—6	8	0
Bayamo	401 100 01x—7	9	0

Baterías, por el Mundial: Segundo y Monon, P.; Yuquita, C.; por el Bayamo, Rodríguez P., y Gele, C.

El estado del Campeonato es el siguiente:

	J	G	P	E	Ave
Mundial	11	9	2	0	818
Cobre	11	8	3	0	727
Bayamo	12	8	3	0	727
Partagás	11	6	4	1	600
Castillo	10	5	5	0	500
Marina	10	5	5	0	500
Gattas	11	4	7	0	364

Record de los pitchers

	J.	G.	P.	Ave
Zulueta, Bayamo	4	4	0	1000
Mane, Mundial	2	2	0	1000
Dousson, Partagás	2	2	0	1000
Bell, Gattas	1	1	0	1000
R. Reyes, Cobre	5	4	1	800
Vidal, Cobre	3	2	1	667

HABRA BASE BALL SEMI-PROFESIONAL EN STGO. DE CUBA

En el primer juego que se ofreció el domingo ganó el team Estrellas Rubio

SANTIAGO DE CUBA, septiembre 13. (Por correo aéreo.)—Ante un numeroso público se inauguró el domingo la temporada de pelota semi-profesional en los terrenos de la cervecería Hatuey. Los clubs Estrellas de Rubio y Hatuey se enfrentaron en el encuentro de debut dando un sensacional juego que fué del agrado de los fanáticos.

El juego, prácticamente, lo ganó para el Rubio su centerfielder, Agramonte, que en el noveno acto con tres en bases y dos outs le robó un homer a Castillo, pegado a la cerca del center field.

Juan Ala fué el pitcher que usó El Rubio y su trabajo fué brillante, ya que amarró corto a los rompecercas del Hatuey. Boleri le dió a la Perro dos veces en la yema para dar otros tantos jonrones. Moya, del Rubio, también dió su trancazo de cuatro esquinas, que le valió muchos aplausos de los concurrentes.

Mariano Salazar (Pollito) lanzó por el Hatuey una buena pelota, pero los continuos errores de sus compañeros al final le hicieron cargar con la más fea. Boleri y Rafaelito fueron los más distinguidos por el Hatuey pifiando la pelota.

Mucho público asistió a este encuentro por lo que la empresa piensa organizar un campeonato en fecha muy próxima.

El score del juego:

		C.	H.	E.
Rubio	020 030 102—8	11	
Malta	301 010 000—5	7	

Baterías: por el Rubio: Ala, P., Cuevas, C.; por el Hatuey, Mariano, P.; Pastor C.

CHARLES DE CARDENAS ES EL REPRESENTANTE DE CUBA EN LAS REGATAS DE L. ISLAND

NEW YORK, septiembre 14. (AP).—Charles de Cárdenas saldrá a bordo de su yate «Kurush», llevando de grumete a Willy Rivero, para optar entre los aspirantes en la Regata Internacional de Yates que comenzará mañana en Long Island. Más de mil quinientas embarcaciones de 23 países con representaciones de diversos países. Treinta y siete de ellos—un récord total—son campeones en sus propias secciones. Cinco regatas se llevarán a cabo y la primera comenzará mañana, temprano. Las siguientes están marcadas para el jueves, viernes, sábado y domingo. Además de Cuba tienen representación en el evento Alemania, que será defendida por los campeones olímpicos; Italia y el Canadá.

LOS SEIS DE LA FAMA

	J.	V.	C.	H.	Ave
Gehringer, Tig	124	482	120	187	.388
Medwick, Card	136	548	101	206	.376
Gehrig Yank	135	499	124	179	.359
P. Waner, Pirat	135	547	83	195	.357
Hartnett, Cub	97	312	40	111	.356
D.Maggio, Yan.	129	536	134	190	.355

M.E.C.D. 2016

VENCE HOY EL PLAZO DE INSCRIPCION PARA EL BASKET BALL JUVENIL

SE PREPARAN LOS TEAMS PARA EL CAMPEONATO DE BASE BALL PROFESIONAL CUBANO

SPORTS DIARIO DE LA MARINA SPORTS

AÑO CV — LA HABANA, MIERCOLES, 15 DE SEPTIEMBRE DE 1937 — PAGINA TRECE

TIPS DE AQUI Y DE ALLA/.

(POR DAN)

SEGUN ME ASEGURAN DESDE LA HABANA... Joe Rodríguez Knight va a presentar este año algunas caras nuevas de importancia en el equipo de basketball del Colegio Sepúlveda... Y Enid Fernández será una de las estrellas del conjunto... Enid está mejorando extraordinariamente y parece destinada a resultar una de las sensaciones de la season de basket colegial... Es posible que estas bellas chicas del Sepúlveda jueguen después en el Campeonato Nacional como atletas del VTC... (Pero, entiéndase bien, el asunto no es SEGURO todavía)... GERMAN RODRIGUEZ está mostrando ahora a los muchachos algunos swings que le vió a Paul Waner, de los Piratas, mientras estuvo en New York... De ahí su sensacional hitting... (Paul Waner posee el swing más perfecto de la Liga Nacional)... El éxito del Carnaval Acuático organizado por JULITO (I'm going to be married) FERNANDEZ y Mario I. de la Hoya, prueba elocuentemente que cuando se organiza un espectáculo amateur, de calidad, el público responde... Ojalá que para 1938 pueda contarse con una piscina mejor y mayor espacio para meter al público... Recibo una invitación para la boda de HECTOR MUÑOZ... Siento no estar en la Habana para asistir a esos esponsales, pero, los muchachos tienen mis mejores deseos y la bendición de Dios!!!... He aquí otro romance del floor que llega a su punto máximo!!!... Si el Gobierno no responde como es debido a la organización del team Olímpico cubano, nuestro país perderá mucha reputación deportiva en los Estados Unidos... Más de cuatro están siguiendo aquí el desarrollo de ese asunto... MANOLO F. DE LA REGUERA, no sólo se ha graduado el mejor «speaker» deportivo de Cuba, sino que presenta su hora con más amenidad que muchas americanas... Es una lástima que RAMIRO VALDES DAUSSA no haya querido aceptar la presidencia de la Federación de Basketball... Pero, se comprende que sus actividades universitarias le impiden dedicarle tiempo a las cosas unionistas... OSCAR TELLERIA sería un federativo formidable para las cosas del floor...

He sentido mucho la salida de un buen amigo como CARLOS ALONSO, de la presidencia del club Hispano, pero, los tigres no quedarán desamparados con su retirada... Nosotros tenemos la completa seguridad de que LONGINO RODRIGUEZ continuará con mayor entusiasmo aún la obra iniciada por el popular DON CARLOS... Una serie co-criolla entre el TEAM DE LA CASA STANY, de Cienfuegos y el vencedor de la jornada de la Liga Nacional amateur, será el complemento ideal de la bellísima temporada que ha ofrecido el circuito de DON ENRIQUE NOGUEIRA este año... Pese a la caída que ha experimentado en sus últimas salidas, JUANITO DECAL, del VTC, sigue luciendo el mejor pitcher derecho de la Liga Nacional.

La contienda juvenil de basket ball debe constituir el campo de «investigación» de todos los coaches... En esa competencia han de salir todos los pinos nuevos, y los mentores podrán escoger los mejores para llevarlos después al JUNIOR... AL LANEY Y HAROLD PARROTS, dos populares cronistas que estuvieron en la Habana con los Giants, en la primavera, y que ahora están cubriendo los juegos de tennis de Forest Hills, para sus respectivos periódicos, no se cansan de repetir en voz alta, delante de los más altos oficiales de estos terrenos americanos, que los courts del VEDADO TENNIS CLUB, son los más bonitos que han visto por el Sur... Y mencionan con cariño el nombre de GUABELLA AIXALA, presidente del club... La Convención de basketball que anuncian los oficiales para el club SAN CARLOS, debe estudiar las nuevas reglas como es debido.

ENRIQUE NOGUEIRA, presidente de la Liga Nacional de base ball amateur, se entretiene todas las tardes en ganarle en hand ball a JOSE IGNACIO DIGON, que es presidente de la Federación Nacional de este último deporte?... (Sería interesante ver si DIGON le gana a NOGUEIRA en la pelota)... Luis (Perillazos) Lewis estudió en el mismo colegio que ZEKE BONURA, la primera base de los Chicago White Sox, justamente en el mismo curso?... Y en la misma Liga actuaba Melvin Ott, la tercera base de los Giants?... (Pregúntenle a Lewis)... El 75 por ciento de los atletas cubanos son producto de la YMCA de la Habana?... Los muchachos de 15 a 20 años que practiquen base ball amateur serán observados por Josefito Rodríguez y Eddie Brannick, este Invierno, en la Habana?... Los ganadores del próximo campeonato amateur de boxeo que se efectúe en Cuba, vendrán a New York, en diciembre de 1938, para enfrentarse con los ganadores americanos, en un torneo auspiciados por los periódicos de Hearst?

Tras las exhibiciones de este año, no habrá quien discuta ya que OLGA LUQUE, la gentil hija del famoso coach de los New York Giants, es la mejor NADADORA que ha tenido Cuba en todos los tiempos!!!!... FERNANDO ESPINO, que preparó el team de Jaimanitas, para el Carnaval Acuático, puede experimentar un «COME BACK» cuando llegue el entrenamiento Olímpico... FERNANDO aspira a dar el viaje a Panamá en febrero... EL INSTITUTO EDISON prepara para este año muy interesantes sorpresas en el mundo deportivo, y nadie debe extrañarse si la trouppe que tan hábilmente entrena RAMON AZCARATE, ocupa los primeros lugares en los eventos en que participa... LUCIANO RODRIGUEZ ha luchado extraordinariamente en los últimos tiempos, y puede afirmarse que el INSTITUTO EDISON constituye hoy en día el mejor plantel de instrucción que hay en la Víbora... Está adaptado al sistema americano, y los alumnos aprenden a ser buenos deportistas, al mismo tiempo que reciben esmerada educación.

Una pregunta suelta: Que se está haciendo, oficialmente, por la temporada de football intercolegial que se avecina?... Ya se reunieron los miembros de la Conferencia para estudiar las reglas, y preparar las «lecturas» que aconsejamos hace semanas..? Probablemente: NO!!.. Y, luego quieren que el público comprenda el juego y acuda con entusiasmo a los Stadiuns donde se efectúen las competencias... El miércoles último asistí a Polo Grounds, para presenciar el partido nocturno que celebraron las Estrellas colegiales contra el team profesional de los New York Giants, y fuímos testigos de uno de los más bellos espectáculos que recordamos haber visto en nuestra carrera periodística... Los Giants ganaron el game 14 por 7, cuando Leemans, uno de sus backs, recibió un kick en su propia yarda 35 y corrió todo el resto del terreno hasta anotar... Leemans, un ex-player de George Washington University, fué el héroe de la noche en esa jugada, y fué uno de los que mejor taclearon... Los colegiales completaron más forward passes, y ganaron mayor terreno, pero, cada vez que se acercaron al goal-line fueron contenidos... El último chance del team llegó faltando un minuto para acabarse el juego... Se vieron a media yarda del goal, en cuarto down, con el touchdown del empate en las manos, pero, fueron contenidos, y cuando los Giants cogieron la pelota hicieron cuatro entradas seguidas por la línea hasta que finalizó el game.

New York, septiembre 1937.

USAR

VITI

ES DE ELEGANTES

ENTRE CAZADORES

—Hay muchos campeones.
—Y eso debe acabarse.
—Enríquez y Askins.

El domingo terminará el Club de Cazadores del Cerro con los Campeonatos de arma corta. Ya tenemos Campeones en la distancia de cincuenta yardas a Florencio González Roig y leader en la distancia de veinte yardas, a otro doctor, Ernesto Herrero, Campeón de la Provincia de Camagüey.

Y el próximo domingo conoceremos un Campeón más, el de pistola.

Y tras éste torneo, vendrá el de Tiro Militar, cuya organización esta en manos de Gustavo Alfonso, y éste nos anunció que muy pronto nos enviará las Bases de dicha competencia.

Por cierto que sobre todos estos Campeonatos estuvimos charlando noches pasadas con el Dr. Florencio González Roig, y en esa charla, en la que el formidable tirador llevó la voz cantante como es natural, convinimos en que era necesario acabar con tantos Campeones de arma corta. Que el Campeón de revólver debía ser un solo, pero después de demostrar su fufirismo en un certamen como por ejemplo, el de un «international match». Y convinimos, asimismo, en que los Solones del Tiro se empeñaban en hacer cada día más difícil el tiro, y ello era una provocación a la desorientación de los que se dedican a tan ingrato entretenimiento.

Sobre ambos extremos estuvimos animados al Dr. Florencio González Roig para que nos escribiera unas impreciones, que como suyas, serían muy bien recibidas por los tiradores. Y como «El Cuco», cumple lo que promete, nos parece que muy pronto le vamos a hacer ese regalo a nuestros lectores.

Y ahora, hasta otro día, que hablaremos de la justa de pistola del próximo domingo, vamos a dar esta nota final:

Paco Enriquez, Director de la Galería de Revólver del Club de Cazadores del Cerro, me informa haber recibido una postal del conocido tirador-escritor Charles Askins que dice: Camp Perry, Agosto 8-937.—Querido Enriquez: Recibí su atenta fecha de ayer y me ha complacido grandemente que haya traducido mi artículo que apareció en el magazine Field and Etream. Acabo de ganar el Campeonato de Pistola y Revólver de los Estados Unidos. Recuerdos afectuosos para Ud. mis demás amigos y tiradores.— Askins.

Como saben nuestros lectores el jugoso artículo a que se refiere Askins es el que apareció en el «Noticiero» del pasado día 6 bajo el título «Como ganar competencias de pistolas y revólver». Y como quiera que según Askins éstas solo la ganan los que se habituan a concursar, obteniendo así el «endurecimiento» necesario, es casi seguro que el próximo domingo no faltará ninguno de nuestros tiradores (veteranos y novicios) en el Campeonato Nacional de Pistola que se celebrará en el Club de Cazadores del Cerro».

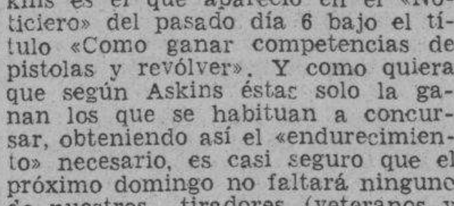

VINCE DI MAGGIO ESTA EN EL HOSPITAL Y SE LE HARA RADIOGRAFIA

CHICAGO, septiembre 14. AP. — Vince Di Maggio, center field de las Abejas de Boston sufrió una grave lesión en el hombro izquierdo en el segundo juego celebrado hoy entre su team y los Cubs, siendo conducido al Edgewater Hospital.

Di Maggio al hacer una espectacular cogida con una mano sobre un fly de Hack, que puso término al inning, cayó pesadamente y un examen preliminar que se le hizo hace creer que tiene fracturada la clavícula.

Los clubs del campeonato de los profesionales tendrán este año cuatro americanos cada uno

Ausente Luque de New York, no se han obtenido nuevas noticias de la jornada, pero sus auxiliares proporcionan los «posibles» line-ups. Armas busca los mejores hombres para presentarlos en el club Santa Clara. Dihigo prepara buena novena

(Por PEDRO GALIANA, especial al DIARIO)

NEW YORK, septiembre 14. (AP).—Cuarenta días escasos nos separan de la fiesta inaugural de la temporada de base ball profesional, señalada para el día 25 de octubre en el Stadium de la Tropical, pero nadie sabe oficialmente, cómo quedarán integrados los cuatro equipos que participarán en la contienda.

Los cuatro managers hacen sus diligencias, pero, como el director principal del show está ocupado en dirigir a los Giants desde las sideslines, nada podrá hacerse en efectivo hasta que el campeonato del viejo circuito no quede decidido.

Alguna actividad

Mientras tanto, los «muchachos» están demostrando cierta actividad. Lázaro Salazar embarcó para la Habana, y desde allí está dirigiendo las piezas de la potente maquinaria que presentará este año el Santa Clara en el campeonato. Lázaro piensa en la Habana. Se comunica con Armitas por correo aéreo, y el diligente «empresario» hace aquí la contrata de los players que le indica el ex-infielder del Almendares.

Olivares anuncia su pronto arribo a New York, donde se le espera para el día 13. Dihigo anticipa line ups distintos todos los días, asegurando que el «Marianao» presentará el trabuco del campeonato, y José María Fernández encauza los negocios del Almendares, mientras Luque le dice lo que tiene que hacer desde la ciudad donde actúan los Giants.

Armas busca jugadores

En estos últimos días hemos estado al lado de Armitas, que tiene establecido sus «headquarters» en el hotel Herald-Square, y podemos asegurar que ha echado más de 10 cartas al correo, asegurando a sus jugadores.

El inquieto «empresario» cuenta con Walla-Walla Oms, con Cocaína García, y con cuatro players americanos de talla que han de colocar al Santa Clara en uno de los puestos más destacados de la jornada. Pero, como estos players no le han contestado afirmativamente todavía, las cartas y los cables vienen y van en la esperanza de que todo quede satisfactoriamente solucionado.

Tan activo ha estado Armas, que ha tenido que contratar los servicios de un «secretario» para que se entienda con toda la correspondencia que le llega.

Los posibles teams

Dijimos una vez, y repetimos hoy, que todo lo que se publique en relación con los teams que han de actuar en el campeonato, no tiene aún sanción oficial de los managers, mucho menos del organizador del campeonato, el inmenso Havana Perfecto. Pero, como nada se pierde con dar un anticipo de «lo que podrá ser la cosa», queremos publicar a continuación la forma en que están repartidos los players «hasta el presente», quedando estos teams sujetos a distintos cambios cuando Luque retorne a Cuba y reúna en su casa a los delegados y managers de los clubs.

Un Trabuco: el Santa Clara

El Santa Clara que prepara Armitas en combinación con Lázaro Salazar es realmente un trabuco, si puede ser combinado.

El famoso Gibson o el bien conocido Perkins serán los catchers unidos a Salvador Hernández, que este año vestirán el uniforme del club villaclareño. Armas está haciendo toda clase de gestiones por llevar a Gibson. Salazar le ha escrito desde la Habana, diciéndole que dé la batalla hasta el final. Pero, el americano quiere «el copón divino» por ir a Cuba, y la impresión personal que tenemos es que Armitas tendrá que depender otra vez del activo Perkins, que gusta a la afición cubana.

Lázaro Salazar jugará la primera base, y cuando pitchee, Salvador Hernández será su receptor, y Gibson o Perkins desempeñarán la inicial.

Horacio Martínez jugará la segunda; el Pollo Rodríguez y Sungo Carrera, que está jugando el horror con los Cuban Stars, dividirán el trabajo de la antesala; Sammy Bankhead, el short stop estrella de los Pittsburgh Crawford, cubrirá el campo corto y Rafael Ruiz y Heredia, este último de las Fuerzas Armadas, serán los suplentes.

Castaño jugará el left field. Walla Walla Oms será el center y Santo Amaro ocupará el right, con Jorge Comellas, Cocaína García, Raymond Brown y León Day, como pitchers.

Brown no le ha contestado todavía a Armitas. Ya se le han cruzado distintos cables para que diga si va o no. Y en caso negativo, Armas contratará al pitcher Bob Griffith, del Washington Elite, que tiene medio palabreado.

El Almendares

El club azul que prepara Adolfo Luque no es tan «paloma», como los almendaristas se suponen, y, puede que dé una sorpresa formidable en la jornada que se avecina.

Duncan, que trabajó hace muchos años del Santa Clara, y que este año ha tenido una temporada brillantísima en el Kansas City, será el receptor regular, con José María Fernández de utility.

Ramón Bragaña, Rodolfo Fernández, el zurdo Monteagudo, Silvino Ruiz, a quien Dolf espera conseguir del Habana, y un pitcher americano de puntería que trabaja en el Kansas City con Duncan, serán los lanzadores.

Blanco, adquirido del Santa Clara en el cambio que convirtió a Salazar en manager, será la primera base, con Cuco Correa en segunda; el americano Dandrige en tercera y el veterano Walls en el short. Este infield será probablemente el mejor del campeonato.

Y el outfield lo desempeñarán Mirabal, Bejerano y Linares. O Mirabal, Cando López y Linares, si es que Dihigo decide quedarse con Bejerano.

El Habana de Olivares

Olivares ha escrito diciendo que «aún no tiene nada seguro». Fernández le está consiguiendo peloteros en New York, y no se sabe lo que presentará en la season, pero, la impresión general de los que aquí trabajan es que contará con Sungo Pedroso y Abreu para el catching, con un americano de la Liga del Sur en la inicial; Hugues, segunda base del Washington, Elite en esa posición; Tarzán Estalella, en tercera y él en el short.

Stone, famoso outfielder del club Newark Eagles, será el left field, con Belito Alvarez, en el center, pero, el right está todavía vacante y nadie sabe quién lo ocupará.

Rosell, Tiant y Tomás de la Cruz son hasta ahora sus pitchers-llave, pero, se habla de que presentará también un hurler americano de enorme reputación, y otros dicen que contará con algunos de los hombres que trajo Fernández para el Norte con sus Cuban Stars.

El club Marianao

En el Marianao anuncian a Fermín Guerra y Julio Rojo como catchers, con Javier Pérez como primera base; Strike Valdés en segunda; Silvio García en tercera y Santaella en el short. Los outfielders lo dejan en manos de Veitia como left, Telelo Vargas como center y el americano Spearman en el right.

Para el pitching staff se habla de Silvio García, Oscar Campos, Manolo Fortes, y los americanos Marlock, de los Pittsburgh Crawford y Brewing, de los New York Cubans.

Dihigo, desde luego, aparecerá todos los días en el line up, jugando unas veces la inicial, otras la antesala, en ocasiones en el outfield o también pitcheando.

Los otros jugadores

Ustedes habrán notado que en esta relación han quedado fuera una serie de players que viven siempre del base ball profesional cubano. De ellos no se sabe nada todavía, y la impresión general es que Luque los repartirá de modo que tengan donde trabajar en el invierno.

Couto volverá nuevamente al Habana. Sólo una lesión que sufre le impide aparecer como regular. También serán repartidos a última hora:

Gilberto Torres, el Cayuco Martínez, Miguel Solís, Rubén García, César Batan, y otros más.

NO HA LUGAR EN LA PROTESTA DEL EQUIPO DEL REGLA

La Liga Nacional suspende también al umpire Rodríguez y mañana celebrará su reunión

La Liga Nacional tomó ayer estos acuerdos:

Declarar sin lugar la protesta presentada por el Regla Base Ball Club, por no haberse alegado infracción de Regla, como señala el Artículo 55 de los Estatutos, comisionándose al Secretario de la Liga para que dé forma al fallo y lo notifique a los clubs interesados dentro de los diez días que señala el Artículo 58 de los propios Estatutos.

Se acuerda suspender por un juego al Umpire de Home señor Francisco Rodríguez por los fundamentos que se dirán en el texto del fallo de la protesta, suspensión que se hace extensiva, también por un juego al señor Octavio Diviñó, Manager del Club Naval, por las infracciones que cometió durante la celebración del juego Regla-Club Naval.

Los juegos del sábado y el domingo serán los finales de la temporada de la Liga Nacional. Hasta ahora, oficialmente, las carteleras son:

1.—Hershey vs. Regla. 2.—Fortuna vs. Yara.

Están marcados para el Vedado Tennis Club y el domingo, en el mismo parque, jugarán Vedado vs. Caribes y ADC vs. Atlético y en el Cubaneleco, último día del Campeonato, se despedirán Yara frente al Teléfonos y Cubaneleco vs. la Escuela Naval.

OTRA REUNION

El jueves a las 5:30 de la tarde se celebrará Junta General Extraordinaria de la Liga Nacional. También este día y a la misma hora se celebrará Junta de Delegados de Basket Ball, con la Federación de Basket Ball para tratar todo lo relacionado con el Campeonato Juvenil de Basket Ball próximo a celebrarse.

MARGARET CHAPMAN HA RENUNCIADO SU CONDICION DE ATLETA DEL «MIRAMAR»

Acuerdos tomados en Junta Ordinaria celebrada por la Asociación Atlética Femenina:

«Acordar la baja solicitada por Margaret Chapman como atleta del «Miramar Yacht Club».

«Se acuerda aprobar los records impuestos en las últimas Competencias de Natación y Diving para Seniors de 1937, efectuadas en la piscina del «Casino Deportivo de la Habana».

«El Comité Ejecutivo acuerda ratificar por medio de una carta, el mensaje de pésame enviado por el señor Presidente al capitán Carlos Hernández, Vocal de esta Asociación con motivo del fallecimiento de su señora madre.

VON CRAMM Y HENKEL LE VOLVIERON A GANAR EN TENNIS A LOS YANKEES

CHICAGO, septiembre 14. AP.—El Barón Von Cramm y Heiner Henkel probaron hoy que que su victoria sobre Don Budge y Gene Mako en el campeonato de dobles de los Estados Unidos, no fué una bamba.

Los alemanes derrotaron a la combinación americana de la Capa Davis en cuatro sets, 9x7, 2x6, 7x5 y 7x5 en el match más importante de la serie de exhibiciones en el Onwentsia Country Club.

Esta es la primera ocasión en que ambos teams se enfrentan desde la derrota de los americanos en Brookline hace dos semanas

LOS ESTADOS UNIDOS DERROTAN OTRA VEZ A INGLATERRA

Helen Jacobs, la afamada tennista americana, en juego contra Ruth Hardwick, jugadora inglesa, a la que derrotó en Forest Hill. Por virtud de esa victoria, los Estados Unidos retuvieron la copa «Wightman», anotando cuatro victorias por una sola para Inglaterra.

EN LAS GRANDES LIGAS

RESULTADO DE LOS JUEGOS CELEBRADOS AYER

Liga Nacional

Brooklyn, 4; Cincinnati, 2.
Brooklyn, 11; Cincinnati, 2.
New York, 12; Pittsburgh, 2.
Boston, 9; Chicago, 0.
San Luis, 9; Filadelfia, 8.
San Luis, 1; Filadelfia, 0.

Liga Americana

San Luis, 11; Filadelfia, 4.
Detroit, 11; Washington, 6.
New York, 17; Cleveland, 5.
Estos eran los tres únicos encuentros que estaban señalados en el circuíto; descansaron el Chicago y el Boston.

ESTADO DE LOS CLUBS

LIGA NACIONAL

	G.	P.	Ave
1.—Nueva York	80	52	606
2.—Chicago	79	55	590
3.—Pittsburgh	72	63	533
4.—San Luis	72	63	533
5.—Boston	67	67	500
6.—Brooklyn	59	74	480
7.—Filadelfia	54	80	403
8.—Cincinnati	51	80	38[illegible]
Totales	534	534	

LIGA AMERICANA

	G.	P.	Ave
1.—New York	89	43	674
2.—Detroit	80	54	597
3.—Chicago	76	59	560
4.—Boston	71	60	542
5.—Cleveland	71	62	534
6.—Washington	63	71	470
7.—Filadelfia	42	89	321
8.—San Luis	40	94	299
Totales	532	532	

JUEGOS SEÑALADOS PARA HOY

Liga Nacional

New York en Pittsburgh: Schumacher (11-12) vs. Bauer (10-5)
Boston en Chicago: Sholfforner (1-0) vs. Curt Davis (6-4)
Filadelfia en San Luis: Jorgens (3-4. vs. Ryba (7-5.)
Brooklyn en Cincinnati (2) Hoyt (6-6) Hamlin (11-11) vs. Schott (2-10) y Gehrman (0-0)

Liga Americana

Cleveland en New York.)2). Feller (6-6) Galehouse (8-12) vs Pearson (6-2) Wickers (5-3).
Detroit en Washington: Pfferberger (10-4) vs. Ferrell (10-11)
Chicago en Detroit : Dietrich (8-9) vs. Grove (15-7).
San Luis en Filadelfia, 2: Knott (8-16) Hogsett (6-17) vs. Kelley (11-20) y Ross (4.7).

UN MAGNIFICO PROGRAMA SE PRESENTA ESTA NOCHE EN EL FRONTON JAI ALAI

Irigoyen III y Goitia ganaron el segundo de anoche.—Buenas quinielas y excelentes pagos

Resultó un magnífico partido el primero de anoche en el Jai Alai, que fué de 24 iguales habiéndose llevado la victoria Morales y Mujica.

Casi siempre estuvieron arriba Lucio y Ecarza, pero se empataron a 17 y a 22 y en el fondo donde sobrevino la igualada trágica, se jugó gran pelota, sobresaliendo Escarza.

La primera quiniela se la llevó Salazar.

En el segundo partido Irigoyen III y Goitia jugaron mucho para derrotar a Andrés y Salazar.

Estos últimos no hicieron gran cosa.

En la segunda quiniela salió victorioso Emilio.

HOY

Para esta noche se ha combinado por el Intendente Eguiluz un interesante programa de tres partidos colosales.

PROGRAMA DE LA FUNCION DE ESTA NOCHE

Primer partido a 25 tantos: Echeverría y Arrondo, blancos, contra Ochoa y Barrutia, azules. A sacar ambos del diez.

Primera quiniela a 6 tantos: Olaso, Echarri, Argárate, Azpiri, La Paz y Astigarraga.

Segundo partido a 30 tantos: Olaso y Azpiri, blancos, contra Argárate y la Paz, azules, A sacar los primeros del diez y los segundos del diez.

Segunda quiniela a 6 tantos: Vallejo menor, Ferrer, Alvarez, Emilio, Labat menor y Hugues.

Tercer partido a 30 tantos:: Emilio y Hugues, blancos, contra Labat menor y Alvarez azules. A sacar ambos del cuadro diez.

Resultado de la Función de anoche

Primer partido

	Tantos
Lucio y Escarza, blancos	24
Morales y Mugica, azules	25

Ganador« AZULES.

Primera Quiniela

	Tantos	Pagos
Salazar	6	$9 45
Andrés	2	4.72
Irigoyen III	1	5.21
Azpiri	3	4.58
Goitia	0	6.30
Olaso	4	3.42

Ganador: SALAZAR. Pagó a:

9.45

Segundo partido

	Tantos
Andrés y Salazar, blancos	25
Irigoyen III y Goitia, azules	30

Ganador: AZULES.

Segunda Quiniela

	Tantos	Pagos
Eguibar	2	$5.30
Emilio	6	4.73
Malluquiza	4	12.50
La Paz	4	13.46
Isidoro	5	2.90
Labat menor	5	3.50

Ganador: EMILIO. Pagó a:

4.73

Tercer partido

	Tantos
Eguibar y Basabe, blancos	30
Isidoro y Malluquiza, azules	27

Ganador: BLANCOS.

LOS JONRONEROS DE AYER

Gehrig, Yankees	1
Johnson, Athleticos	1
Ott, Gigantes	1
Leiber, Gigantes	1
Lombardi, Cinci	1
Klein, Phillies	1
Ogrodowski, Cardinals	1
Los leadeds	
Di Maggio, Yankees	42
Greenberg, Tigers	42
Gehrig, Yankees	34
Foxx, Red Sox	33
Ott, Gigantes	31
Totales por Ligas	
Americana	724
Nacional	577
Totale s.	1.301

JABEANDO

—La pelea Arilla-Baby Louis.
—Harán una investigación.
—La botella en Camagüey.

Menudo ha sido el escándalo que ha provocado el último match entre Mariano Arilla, español y Baby Louis, cubano, celebrado en Sagua la Grande.

En el «Noticiero del Lunes» apareció un comentario debajo de la información en que se daba la noticia del resultado, que no es nuestro, pues por disposición del Director, el personal de DIARIO DE LA MARINA no trabaja los domingos. Así, pues, nosotros no tenemos nada que ver con lo que se publica en el «Noticiero del Lunes».

Y si decimos esto, es sencillamente porque no queremos hacernos solidarios de ningún comentario hecho a la ligera. Y mucho menos de cargar con el San Benito de pedir benignidad a la Comisión de Boxeo para un boxer sin saber ciertamente si cometió falta o no. Nada sabemos de lo sucedido en Sagua la Grande, más que lo que nos ha informado nuestro Corresponsal. Y si a ello nos atenemos, nos parece que es improcedente pedir benignidad.

Sobre esa pelea de Arilla-Baby Louis, nuestro Corresponsal, señor Enrique Isoba, nos dice:

«Mariano Arilla, la maravilla española ofreció una vez más al público de Sagua una sorprendente exhibición de boxeo frente a Baby Louis, que encontró en el español a un verdadero maestro del ring, donde demostró sus grandes conocimientos y una técnica maravillosa que le valió constantes y prolongadas ovaciones de la afición que sorprendida presenciaba las brillantes cualidades y la elegancia del púgil hispano. Baby Louis fué varias veces amonestado por el recto referee Emilio Basoa, por estar usando métodos ilegales, impropios de todo pugilista que aspira a ostentar un campeonato.

En el quinto round Louis le asestó un golpe bajo al español que le abolló el protector, después intentó varias veces darle con la cabeza y lo empujó en varias ocasiones y por último, la acción más grotesca que hizo y la que provocó la formidable protesta del público, la mayor que se ha registrado en una fiesta de puños en Sagua, como también la más justificada, fué cuando el árbitro lo requirió nuevamente parando la pelea por estar metiéndole los dedos en los ojos con el guante de la mano izquierda completamente abierto, y Arilla desde luego al ver al referee con su mano puesta en el hombro de su contrario, bajó la guardia para esperar que el tercer hombre del ring diera la orden de continuar la pelea y cuando éste se encontraba hablando con el español, Baby Louis le conectó un fuerte derechazo por la barbilla que lo derribó a la lona completamente inconsciente.

Arilla subió al ring con gran desventaja en el peso, pues su adversario a la hora del pesaje hizo oscilar la balanza a 123 libras mientras el hispano pesó 118 y como era natural le exigió el abono de las libras que le llevaba, como lo estipulaba el contrato, pero el representante de Louis (Fan Fan) se negó a transigir a pesar de que el contrato así lo señalaba. Entonces Arilla aceptó, para evitar más polémicas».

Ya sobre este caso conoce la Comisión Nacional de Boxeo.

Una amplia investigación ha sido ordenada por el comandante Mariné en relación con el caso Baby Louis vs. Mariano Arilla, cuya decisión han protestado ante él, en diverso sentido, fanáticos y periodistas de Sagua la Grande.

Telegráficamente el Presidente de la Comisión se ha dirigido al Delegado Radelats para que rinda su informe sobre esa pelea. Al propio tiempo, numerosos testigos del asunto serán examinados. Y desde ahora puede asegurarse que el fallo del máximo organismo boxístico será dado en justicia.

La sanción caerá, inexorablemente, sobre el verdadero responsable, sea quien fuere.

x X x

Por designación del Comandante Mariné, Presidente de la Comisión Nacional de Boxeo y Luchas, Mike Castro sustituirá a Juan Campión, que se encuentra enfermo, en los trabajos de organización del Campeonato de Boxeo Amateur.

Igualmente entusiasta, igualmente capacitado que su antecesor en estas tareas, a las cuales Mariné consagra su más preferente atención en estos momentos, Mike Castro desarrollará, en unión de César Sánchez, una beneficiosa actuación en la preparación de ese torneo, tan prometedor para el futuro del boxeo en Cuba.

Al dar cuenta de este acertado nombramiento, no nos resta más que desear un pronto restablecimiento a Juan Campión, el popular «Pinin», tan vinculado al deporte desde hace muchos años.

x X x

Conjurado en la Habana el problema de la «botella», mediante una política hábilmente restrictiva, el comandante Mariné trata de salvar igualmente el boxeo en el interior.

Así lo demuestran las cartas que ha dirigido recientemente al señor Jefe de la Policía en Camagüey y al Delegado de la Comisión Nacional de Baxeo y Luchas en la misma ciudad y cuyos textos reproducimos a continuación.

«Sr. Jefe de la Policía.
Camagüey.
Muy señor mío:

El periódico «Libertad» denuncia en un artículo de fecha 31 de agosto el problema que confrontan los promotores de espectáculos boxísticos de esa ciudad porque innumerables personas se creen con derecho a tener acceso gratis a los mismos. No es la primera vez que hasta mí llega esa noticia. En anteriores ocasiones he tenido conocimiento de esta cuestión que afecta tan vitalmente el presente y el futuro de los deportes en esa ciudad y que contraría una de mis mayores aspiraciones desde que me hice cargo de la Presidencia de la Comisión Nacional de Boxeo y Luchas: poner coto a ese abusivo privilegio. Esto me decide a recabar su cooperación al empeño, solicitando de usted que ponga a las órdenes del Delegado de ésta Comisión un miembro del Cuerpo, encargado de proteger los legítimos intereses de los promotores, que a fin de cuentas, son los del deporte mismo, a cada función que ahí se celebre. Exprésale anticipadamente mi gratitud por la atención que usted dispense a dicho Delegado en la visita que éste le hará en breve con instrucciones mías para recabar la implantación de esta medida. Queda de usted atto., affmo. s. s. y amigo. Por la Libertad de Cuba. (Fdo). Jaime Mariné, M. M. comandante S. D. Ayudante del coronel Jefe del Ejército Constitucional, Presidente de la Comisión Nacional de Boxeo y Luchas.

VEDADO TENNIS NO VA AL BASKET BALL DE LOS JUVENILES

Hoy se cierra el plazo y mañana se celebrará la reunión de los delegados en la «Unión»

Esta tarde, a las cinco, vencerá el plazo de inscripción concedido por la Federación de Basket Ball para optar en el Campeonato Juvenil que debe comenzar el día 20. Mañana, a la misma hora, se celebrará la junta de delegados para ultimar los detalles de la competencia.

Al permitirse competir en este evento a algunos atletas seniors en otros circuitos, la representación del Vedado Tennis y del Havana Yacht Club no tomarán parte en la misma. Esto nos ha dicho Raúl Canosa, coach del Vedado, quien nos agrega que considera que «esta medida desnaturaliza el verdadero espíritu del basket ball juvenil que debe ser para darle oportunidad a los nuevos». El San Carlos y la Universidad, de acuerdo con la convocatoria, pueden presentar una serie de jugadores que han ganado en competencias juniors y seniors de otros circuitos y la representación del Vedado Tennis, en estas condiciones, no va al Campeonato de la Unión y posiblemente concertará una serie frente a los juveniles del Yacht Club.

La competencia quedara reducida a Cubaneleco, Universidad, San Carlos, Deportivo de Cárdenas (que solicitó su inscripción pero que se nos dice que no irá a competir por los mismos motivos del Vedado y el Yacht) y posiblemente el Teléfonos.

VENCIERON LOS BROWNS CON FACILIDAD A LOS ATLETICOS: 16 «JILES»

FILADELFIA, septiembre 14. AP. Los sotaneros de San Luis batearon duramente para obtener una fácil victoria, once por cuatro, sobre los Atléticos hoy, en un juego que marcó el debut como pitchet de Chubby Dean, que jugaba antes la primera base del Filadelfia.

Dean vino al box en el séptimo inning después de que los Browns habían anotado todas sus carreras. Ponchó al primer bateador que se le enfrentó, Giuliani, con tres pelotas y permitió sólo dos hits en los tres innings que pitcheó.

Bob Johnson de los Mackmen, conectó su 23o jonrón del año en el sexto acto.

Anotación por entradas:

		C.	H.	E.
San Louis	.013 043-000—	11	16	0
Filadelfia	.000 300 001—	4	10	3

Baterías: Koupal y Giuliani, por el San Louis: Thomas, Fink, Nelson, Dean y Hayes por el Filadelfia.

LEW FARBER SERA PELIGROSO EN SU MATCH vs. FILLO

El conquistador de Lancaster es un boxer Campeón de la triquiñuela. Pega durísimo

Fillo Echevarría hará el sábado próximo todo lo posible y todo lo que esté al alcance de su experiencia como boxeador profesional, para que el marrullero Lew Farber no arruine su carrera pugilística, como acaba de arruinar la de Jimmy Lancaster, a quien venció, en cinco rounds, por K. O. técnico. Los fanáticos cubanos conocen a Jimmy Lancaster, aquel muchacho rubio, simpático, valiente, que vino a la Habana a dos peleas sensacionales con el Fillo. Parecía un prospecto y en Cuba gustó mucho. Fuerte, bastante buen boxeador, entero. Pues bien, se metió en el ring con Lew Farber y éste le acabó en cinco rounds, rompiéndole las cejas. El referee tuvo que quitárselo en el quinto round.

Farber puede ser un pegador, porque tiene que pegar duro para inutilizar al mismo Jimmy Lancaster que no inutilizaron antes ni Kid Chocolate, ni Fillo Echevarría. Pero su punto fuerte es una escuela habilidosa, de tricks, de marrullero casi incorregible. Es algo parecido a Andy Martín. Hay que tener en cuenta que Farber ha estado tres veces ranqueado entre los diez primeros bantams weight del mundo.

Lo peligroso para Fillo es que siempre Echevaría ha lucido mal contra este tipo de boxeador de recursos. Cabeceadores, que en los clinches buscan ventajas, que pegan con los codos, que se escabullen y barrenan las reglamentaciones del deporte.

El promotor Juan Belmonte, que está trabajando de un modo incansable por la reacción total de nuestro boxeo, tiene el orgullo de no importar inutilidades. Y quiere que todas las peleas que se den sean interesantes. Y dentro de ese marco que es su política y su plataforma de promotor, presenta la pelea estrella del sábado, entre Fillo y Lew Farber, a quien acompaña su manager, Jimmy Johnston junior, hijo del promotor del Madison Square Garden.

Es necesario que todos los peleadores que vengan de los Estados Unidos den buenas peleas y dejen excelente impresión, porque así se afianza la confianza del público. Belmonte quiere trabajar por ese camino. Y con orgullo hace a los fanáticos cubanos la presentación de Law Farber, vencedor por K. O. de Jimmy Lancaster y vencedor también de Baltasar Sangchili.

El Baby Oriental que ha regresado de su región, después de haberse tomado el purgante de sus fracasos anteriores, es otra cosa distinta... No monea, no hace piruetas en el ring. Boxea con cuidado... Y de ese modo, el Baby Oriental es una cosa seria. Poco pugilistas cubanos jóvenes tienen su habilidad, ni su capacidad para el deporte. Aquí le hemos visto vencer a Hurtado, le vimos ganarle a Juanillo y a Yanes. Pero después el Baby se abandonó y perdió lamentablemente todo el terreno perdido.

Belmonte aprovecha la atración que es su repris, con nuevos entusiasmos y el producto de su experiencia y le pone en el semifinal del programa del Fillo y Lew Farber.

Juan Pérez, un fajador fuerte, resistente y valiente, es el contrario del Baby Oriental. Si el Baby le gana y produce buena impresión, los fanáticos se regocijarán de que haya retornado. Nosotros tenemos la impresión de que el Baby Oriental es un peleador nuevo completamente.

M.E.C.D. 2016

UN DELEGADO DEL MINISTERIO DEL AIRE ALEMAN REALIZO ESTUDIOS EN CUBA SOBRE TRANSPORTE

Las obras de ampliación de un tramo de la Cda. de Columbia no lograron descongestionar el tránsito público

Al no abrirse la boca-calle correspondiente a Avenida Seis de La Sierra, los vehículos procedentes de la misma se ven obligados a seguir la antigua ruta, sin beneficio alguno

En el día de ayer, la Secretaría de Obras Públicas abrió al tránsito de vehículos el tramo que crea la doble vía de subida y bajada en la Calzada de Columbia, sección comprendida entre el desaparecido Cabaret «La Verbena», y la entrada de los jardines de La Tropical.

Como habíamos previsto, estos trabajos, en los que se ha invertido casi dos meses, resultaron inútiles para descongestionar el tránsito, pues al no abrir Obras Públicas la boca-calle seis del reparto La Sierra, hasta la vía de bajada, recién reconstruída, de la calzada de Columbia, todos los ómnibus, autos y carros que proceden de dicho Reparto y que suman centenares a diario, tienen que seguir bajando por la sección de subida, continuando por eso el «embotellamiento» frente a la peligrosa curva de La Verbena, ya que se topan frente a frente con los que siguen distinta dirección.

De ahí que el comentario unánime de todos los que por allí cruzan, es que Obras Públicas ha cometido con esa innovación un verdadero desacierto.

Los reportes de «progreso de obras» acusan un notable aumento de las que están en planta

Según informó esta mañana el Departamento de Publicidad de la Secretaría de Obras Públicas, los reportes que acerca de los trabajos en construcción en toda la nación llegan allá, acusan un notable aumento en el número de los que están en planta actualmente, aparte del progreso alcanzado por cada uno.

Puede decirse que pasan de sesenta las obras que tiene en ejecución en la actualidad el Secretario Max Borges y que cada provincia ve en ejecución aquella o aquellas que constituyeron por largo tiempo la obsesión de sus habitantes.

Esta circunstancia justifica, por cierto, el lema constructivo del Secretario de las construcciones, que vincula siempre en su acción la eficiencia del trabajo con su necesidad circunvecina o nacional.

Nuevamente irán hoy a la Cámara de Representantes los 411 temporeros cesantes de Ríos y Puertos.

Esta tarde acudirán otra vez al Capitolio Nacional para presenciar la sesión de la Cámara de Representantes en que debe tratarse y aprobarse sin enmiendas la ley Casabuena que reintegra a sus plazas sin pérdida de haberes ni de categorías a los 411 temporeros cesantes de Ríos y Puertos.

Verdaderamente va siendo intolerable la situación de esos pobres empleados, a los que la Cámara viene maltratando con su desatención sistemática.

Intensificación de los trabajos de Charco Mono

El contratista de los trabajos de construcción del Acueducto de Charco Mono, informó hoy a los repórters que acababa de llegar de Oriente y que aquellas obras adelantan muchísimo, pues se trabaja en ellas con toda normalidad.

Procedimiento contra las bibijaguas

El Ayuntamiento de Florida, según comunicación a la Secretaría de Obras Públicas, hace saber la conveniencia de que se utilizase un procedimiento contra las bibijaguas, inventado por el ciudadano Claudio Bean, en los sectores de la Carretera Central que están minados por tan indeseable insecto.

Solicitando una aprobación adicional

En la secretaría de Obras Públicas se está diligenciando la apropiación adicional de 471 pesos 93 centavos, para terminar los trabajos del puente Sepultura, kilómetro 8 de la ruta de Minas a Tapaste.

Sin cobrar aún los 17 días que se le adeudan los 411 temporeros cesantes de Obras Públicas

Los 411 temporeros cesantes de O. P. siguen cobrar el importe de los 17 días de haber que se les adeudan del pasado mes de julio, pues Hacienda no ha situado el dinero pedido al efecto por el ingeniero Borges. Como es de pensar la situación de dichos señores es crítica.

No conciben los cesantes de Ríos y Puertos que recese la Cámara sin aprobar su ley

La noticia de que la Cámara comenzará hoy un receso en sus labores, ha causado verdadera angustia en el ánimo de los 411 temporeros cesantes de Obras Públicas, que no conciben cómo es posible que ello suceda cuando aún no se ha aprobado por dicho cuerpo colegislador la Ley Casabuena que los restituye a sus plazas sin pérdida de haberes.

Es tan desconsiderada la actitud de los señores representantes, que los referidos perjudicados entienden que de paralizarse la legislatura cameral sin aprobar la ley en cuestión, se cometería con ellos un verdadero atropello.

Lo que sí es cierto que a pesar de haber en Ríos y Puertos más de 250 cesantes recomendados de congresistas, éstos, con una indiferencia pasmosa, asisten a la debacle de sus aspiraciones.

Hoy, como todas las tardes, acudirá al Capitolio la legión doliente de Obras Públicas.

Procesado el menor que intentó matar a una niña de 12 años

En horas de la madrugada, se introdujo en la casa de la pequeña para darle muerte

El doctor Garcerán, Juez de Instrucción de la Segunda, un exhorto, solicitando que se personara en la Cárcel de la Habana y notificara del auto de procesamiento al recluso Pedro Pablo Cordero Castañera, contra quien había dictado auto de procesamiento, por un delito de homicidio en grado de tentativa, señalándole fianza de 500 pesos.

Según aparece del resultando primero, Pedro Pablo había requerido de amores a la niña Marta Cejo Roque, de 13 años de edad, vecina del pueblo de Guara. Como la menor se negó a corresponderle, Pedro Pablo la amenazó con matarla y al efecto, con fecha 24 de agosto del mes pasado, en horas de la madrugada, armado de una escopeta y un cuchillo, se introdujo en la casa, ocultándose convenientemente, pero fué descubierto por una tía de la menor, nombrada Ana Luisa Roque.

El enamorado galán, abandonó su escondite, echando a correr hacia la habitación donde se encontraba acostada Marta, y cuando le apuntaba con la escopeta, aparecieron varios vecinos y la señora Roque, sin que pudiera llevar a cabo sus propósitos, lográndose en esta forma su detención.

Una vez instruído de cargos, el detenido fué ingresado en la cárcel de la Habana, por lo que el doctor Garcerán, dirigió el procedimiento al Juez de la Segunda, para que fuera esta autoridad quien le notificara el auto de procesamiento, cosa que efectuó el alguacil, señor Longa.

Detenido en La Habana un individuo que se había fugado de la cárcel de Santa Clara y a una pareja militar

Recluída en el penal de Guanabacoa la mujer indigente que estafaba billetes de la Lotería Nacional. Arrestados tres asiáticos que se inyectaban droga ocultos en un hospedaje

Eladia Borges Jiménez, vecina del barrio de indigentes «Isla de Pinos», y que está acusada de haber estafado de varios billetes de la Lotería Nacional a José Cabrera Sardiñas, avecindado en Egido 10, fué presa ayer por el vigilante Francisco Cabrera y conducida a la jefatura de la Policía Secreta, donde el perjudicado la había denunciado. El oficial de guardia le señaló fianza de 100 pesos para gozar de libertad provisional, y como no la prestara, fué recluída en la Cárcel de Mujeres de Guanabacoa, a disposición del Juzgado Correccional de la Segunda Sección, que conoce del hecho.

Presos tres asiáticos por drogas

El grupo de la Policía Secreta que está destinado a la persecución de los infractores de la ley de drogas, detuvo ayer en la posada sita en Dragones 34 a los asiáticos Felipe Yi, Santiago Yen y Julio Lee, acusados de facilitar allí drogas diversas.

Ocuparon en la habitación que tenían los asiáticos papelillos de heroína, jeringuillas, goteros y tapas de botellas en que se prepara la solución. Fueron presentados al Juzgado de Instrucción de la Tercera Sección, con todo lo ocupado y el informe de dichos agentes de la autoridad, en el que se hace constar que los detenidos son consumados expendedores.

Apresado un delincuente que se fugó

El grupo 9 de la Secreta detuvo a Hilario Ursulo Machado Bravo, que está reclamado en causa por robo del año 1934 y el cual se había fugado de la cárcel de Santa Clara utilizando una soga, por la que descendió del tercer piso hasta la calle. Este sujeto, que es audaz delincuente según el informe de la Secreta, había logrado fugarse en ocasión anterior cuando era conducido de la cárcel al lugar en que había de celebrarse un juicio, que fué simulado, afirma el informe, por un amigo suyo, al objeto de facilitarle la huida; esta primera fuga fué de un tren y a pesar de ir custodiado por una pareja de soldados.

Denuncias

Participó a la Secreta José López Vázquez, que salió a dar un paseo con su amigo René Diego Hernández, y como ingirieran diversas copas, el citado amigo aprovechando su estado le extrajo una cartera que llevaba en los bolsillos con $207.00. Hernández fué detenido y llevado a las oficinas de dicho Cuerpo, entregando la cartera con el dinero, alegando que como López Vázquez estaba ebrio, él se la guardó para que no la perdiera y para que no siguiera bebiendo; pero como de las investigaciones practicadas por la Secreta se estimó que Hernández había procedido de mala fe para apoderarse del dinero, arrepintiéndose de hacerlo al saber que su amigo lo había denunciado, se dió cuenta al Juzgado de Instrucción de la Segunda Sección.

Salvador Almanza López, de Manzana de Gómez 555 participó que había entregado en distintas partidas, por razón de su negocio, a Silvino Albelo Tapia, de Monte 300, la suma de $398.00, con obligación de devolverla, cosa que no ha hecho Albelo, el cual evade el cumplimiento de su obligación.

Bonoso Tabío Silva, de Prado 93, altos, participó que ha sido defraudado en las acciones de la Cooperativa de Omnibus Aliados que compró a Rafael Mejías, avecindado en Concha y Fábrica, agregando que cuando se personó en las oficinas de dicha Cooperativa para firmar la operación y recoger las acciones se le informó por los empleados de allí que las acciones estaban extraviadas, además de que ha sido amenazado por el señor Merens, el cual le dijo que las acciones las firmaría cuando él quisiera y que si no aceptaba lo mataría a tiros.

Se lanzó al mar un joven que llegaba deportado de E. U.

Su hermano que también había ido de polizón no lo imitó porque se halla encadenado

El Semaforista del Morro, dió aviso ayer a la Policía Marítima de que un individuo se había arrojado al mar desde el ferry «Estrada Palma», cuando dicho buque entraba en puerto, por lo que el sargento Aleyeto ordenó que los vigilantes Pedro Pérez, J. Planels y Humberto Hernández corrieran al litoral para capturar al prófugo, y prestarle auxilio, pues el lugar en donde se lanzó es peligroso a causa de que existen muchos tiburones.

El mencionado individuo, empezó a nadar hacia la Habana, pero al advertir el cerco que le tendían los vigilantes, trató de ganar la otra parte del canal, pero al fin, viendo que no tenía escape, se dejó atrapar por la ballenera de los prácticos.

Una vez en la Estación de la Policía Marítima, dijo nombrarse Serafín Verdugo y Hernández, natural de la Habana, de 16 años de edad y vecino de la Calzada de 10 de Octubre, número 18.

Refirió que con motivo de la grave crisis económica porque atraviesa su familia, pues su padre hace más de un año carece de trabajo, él y su hermano Manuel, concibieron la idea de irse para Miami para ver si lograban trabajo bien retribuído, por lo que en el viaje anterior del ferry «Estrada Palma», se introdujeron a bordo como polizones, escondiéndose debajo de uno de los vagones de ferrocarril y permaneciendo ocultos hasta que el buque se hizo a la mar pero que cuando ya llevaban algunas horas de navegación, fueron descubiertos por uno de los guardianes del barco, siendo maltratados y presentados al Capitán del «Estrada Palma», que los puso en manos de las autoridades de inmigración.

Los dos hermanos fueron recluídos en la cárcel, donde permanecieron dos días, siendo devueltos para la Habana en el mismo ferry.

En la madrugada de hoy, según es costumbre, los dos hermanos fueron esposados antes de que el buque llegara a puerto.

Serafín, buen nadador, concibió la idea de libertarse y cuando el marinero colocaba las esposas en sus manos, puso éstas de modo que le permitieran librarse de ellas, lo que así hizo, y, ya con las manos libres, cuando el ferry enfilaba el canal, se lanzó al mar, quedando a bordo su hermano Manuel, que no pudo seguirlo a causa de que, además de esposado, se hallaba sujeto por una cadena.

Del caso de Serafín se levantó acta por el Sargento Aleyeto, pues el muchacho tendrá que comparecer ante el Juzgado Correccional a responder por la acusación que se le hace de infracción a la Ley de Cuarentenas.

Ambos polizones se encuentran a la disposición del Comisionado de Inmigraciones, quien hará las oportunas investigaciones, mediante la comparecencia de su padre, a fin de determinar si los mismos son cubanos.

Defunciones ocurridas ayer en la Habana

HASTA LAS 4 P. M.

Petra de Vega Fernández, blanca, 80 años, S. Catalina I.
Ana María Castellanos, mestiza 35 años, Hospital Mercedes.
Julia González Sánchez, blanca, 56 años 15 y 20, Vedado.
Bernardo Cabrera Rojas blanco, 74 años, La Rosa 4, D.
Ana Tellas y Guerra blanca, 95 años, San José 126 y medio.
Teresa González Flores, blanca, 83 años, Finlay sin número.
Edelmira Morales Hernández negra, 8 años, Hospital Infantil.
Mercedes Montes Montes, mestiza, 52 años, Corrales, 4.
Francisco Guevara Herrera blanco, 70 años, Cerro 551.
Faustina González Alfonso, blanca, 20 meses, 2 y 31, Vedado.
Eduardo Quintero Carmona mestizo, 2 días Hospital C. García.
Yong Pon, amarillo, 37 años, Rayo 21.
Edelia Calderón Calvo, negra, 10 días, Hospital Infantil.
Juana Arencibia Espinosa, blanca, 54 años, Cádiz 60.
Incocente Rojas Núñez, blanco, 61 años, H. Lebredo.
Pedro González Méndez, blanco, 64 años, 17 y J. Vedado.
Laureano Rodríguez Rico, blanco, 23 años, 17 y 22, Vedado.
Manuel Loma Manzo, blanco, 67 años, Quinta Benéfica.
Nieves Rodríguez Hernández, blanca, 20 días, Tulipán y Rancho Boyero.
Rolando Zayas Carrasco, mestizo, 2 años, Hospital Mercedes.

Pago a los jubilados.

En el día de ayer se ha estado pagando las pensiones del mes de agosto a los jubilados y pensionados de la provincia de Santa Clara.

También están terminadas las órdenes de adelanto para la situación de fondos para pagar las mismas atenciones a los jubilados de la provincia de Camagüey.

En sólo dos meses se han recaudado más de 17 millones

Autorizada una empresa de ómnibus para que obsequie billetes entre sus viajeros

El Secretario de Hacienda, doctor M. Giménez Lanier, una vez que terminó ayer el despacho de asuntos oficiales, en compañía del Director General de Contabilidad, señor José Luis Beruff Mendieta, recorrió las dependencias de la citada Dirección de Contabilidad; halló a todos los empleados en el desempeño de sus labores y quedó altamente satisfecho de la visita, la que no fué anunciada, sino realizada por sorpresa.

En el departamento donde se encuentra el Archivo, el Secretario notó que no era el más adecuado para guardar toda la documentación que en él existe, pues gran cantidad de paquetes se encuentran entongados en el suelo. De esto había informado ya al Secretario de Hacienda el Director de Contabilidad, y el doctor Giménez Lanier prometió resolverlo cuanto antes.

Las recaudaciones.

Según los datos facilitados por la Dirección General de Contabilidad, las recaudaciones por todos conceptos en el día 13 de septiembre ascendieron a la suma de 282.345 pesos 56 centavos.

Los ingresos en Tesorería hasta esa fecha, por recaudaciones obtenidas en el ejercicio, ascienden a 16.171.228 pesos 65 centavos.

Plan de rifa autorizado

Por decreto presidencial, a propuesta del Secretario de Hacienda, ha sido autorizada la empresa de ómnibus «La Ideal», que presta sus servicios de pasajeros entre los pueblos de Minas, Campo Florido y Playa de Guanabo, para establecer un plan de regalos de fracciones de billetes de la Lotería Nacional a los viajeros que utilicen esos ómnibus.

DOS HERIDOS ANOCHE AL CHOCAR UN CAMION CONTRA UNA BICICLETA

En el segundo centro de socorro, fueron asistidos anoche Elpidio Fiallo Cabrera, de 19 años de edad, mensajero, vecino de Cerro número 508, y Armando Hernández Aguilera, de 27 años, residente en Colón 38, en el Cerro, de graves contusiones por el cuerpo el primero y leves, el segundo.

Expuso Fiallo a la policía, que transitaba en una bicicleta por la calle de San José y al llegar a la esquina de Soledad, le salió al encuentro el camión 66630, que conducía Mario Machado Briñas, residente en Santa Teresa y Prensa, en el reparto Las Cañas, en el Cerro, chocando contra la bicicleta, causándole las lesiones que presenta.

El chauffeur Machado fué detenido y puesto más tarde en libertad.

El economista norteamericano Mr. Robert S. Aspinwall, visitó ayer la Redacción del DIARIO en compañía de su representante en Cuba, señor José López Portocarrero, procurador público, siendo atendidos por nuestro compañero Maribona

Un manufacturero de Detroit, EE. UU. experimentado economista, presentó un suplemento al Plan de los 3 años

Es un propagandista decidido del sistema del dinero sujeto a impuesto y de solución al problema del desempleo. Su plan, que publicó el DIARIO, ha sido impreso en un útil folleto

El señor Robert S. Aspinwall, en unión del señor José López Portocarrero, ha procurado durante las últimas seis semanas de interesar al pueblo de Cuba con sus sugerencias, deseoso de cooperar al mayor éxito del Plan Trienal que con amplia visión y acendrado patriotismo ha lanzado el Coronel Fulgencio Batista. Mr. Aspinwall zarpará en el vapor «Oriente» cuando estas líneas entren en prensa.

Al despedirse, nos ha expresado, reiteradamente, su gran aprecio y admiración hacia la magna obra del Plan Trienal y se complace en manifestar su convicción plena de que Cuba, con la debida cooperación de su pueblo, puede llegar a ser, en todos sentidos, un ejemplo vivo y elocuente de progreso industrial que habrá de servir para demostrar en la práctica, ante las demás naciones, la eficacia de una nueva concepción económica del intrincado problema del dinero, y como consecuencia, el mundo entero seguirá la senda que en este orden puede trazar Cuba, aunque sirva de asombro y desazón a otros países que carezcan de un paladín para su sostenimiento y desarrollo del temple del Coronel Batista.

Efectivamente, el señor Aspinwall participa también de la opinión de que Cuba debe desenvolver su nacionalismo en la mayor extensión posible, protegiendo aquellas industrias de su suelo que habrán de ser fomentadas e impulsadas a un grado máximo de florecimiento, mediante el marco protector del Plan Trienal. El clima de Cuba, sus recursos naturales, su estratégica posición geográfica, su pueblo enérgico, sagaz e inteligente, del que dimanan hijos tan valiosos dentro y fuera de su territorio, son factores decisivos para que los cubanos sean capaces de asombrar a propios y extraños, con su habilidad en la producción de las cosas que el pueblo de Cuba necesita para su subsistencia, de manera que dentro del límite de los tres años del Plan, el «standard» de vida del país se encuentre en un camino franco hacia su equiparación con el «standar» de los Estados Unidos Y agrega el señor Aspinwall que el lema del Presidente Hoover en su campaña electoral proveía «un suculento pollo en cada almuerzo», pero el Coronel Batista tiene más derecho a que se atribuya: «un mínimo de veinte pesos semanales en artículos y otros beneficios para cada cubano laborioso de más de dieciocho años». Y todo esto puede lograrse sin ningún aumento en el costo de las cosas ni complicadas leyes de trabajo.

Si todo el mundo en Cuba se encontrara trabajando el tiempo completo con la maquinaria más eficiente de que la humanidad dispone, podrían producir fácilmente la cantidad de artículos que ese salario mínimo habría de necesitar. Todas las naciones saben cómo producir los artículos, pero su fracaso estriba en la distribución de los mismos, y de esa manera se ven precisados, a la larga, a dedicar sus grandes capacidades productivas a la fabricación de armas y municiones que sólo sirven para traer como resultado final la ruina de los pueblos y el fracaso de sus dirigentes.

Pero el Plan Trienal del Coronel Batista prevé e impide este desperdicio y mala distribución, lo que hará que su ejecutoria, como antes se indica, servirá de asombro al mundo entero.

Nada que el mundo haya producido ha sido perfecto en sus comienzos, todo requiere evolución. El automóvil de hace veinte años —prosigue Mr. Aspinwall— distaba de ser una máquina perfecta; si lo comparamos con los que hoy se producen, resulta inferior en su aspecto y en su funcionamiento. De manera que el Plan Trienal, en su verdadera génesis contiene la base de una idea notable que habrá de desarrollarse y crecer en perfección a medida que se proceda al estudio de cada aspecto, de manera que todo redunde en un mejoramiento de la economía nacional.

Cuba siempre será el centro productor del azúcar y de la industria del tabaco; y los mejores salarios serán posible merced a la mayor eficiencia que poseen sus hombres para el trabajo en el campo, en sus ingenios, vegas, etc., y la ayuda poderosa de la maquinaria moderna permitirá que antes del término de tres años, época en que llegará a su clímax el Plan Trienal, habrá de producirse la misma cantidad de azúcar con menos de la mitad del esfuerzo de sus obreros.

Y concluye Mr. Aspinwall:

—El señor José López Portocarrero, vecino de Neptuno 130, permanecerá en Cuba, durante mi ausencia, como delegado a cargo del movimiento para proponer la implantación de dinero sujeto a impuesto en Cuba quien gustosamente facilitará el folleto contentivo que este proyecto de suplemento al Plan Trienal, que fué publicado en estas columnas en nuestra edición de Septiembre 4 último.

UNA MENOR SE LANZO DE UN SEGUNDO PISO, CAYENDO SOBRE UN MARINERO

Desde la azotea de la casa San Ignacio número 69, esquina a Acosta, residencia de Amparo Agras Uns, se lanzó a la calle la menor Emelina Agras Uns, de 14 años de edad y vecina de San Miguel número 237, quien se hallaba de visita en el domicilio de su hermana.

En la citada esquina se encontraba estacionado y en posición de descanso el marinero Silverio del Campo Carballo, vecino de Mercaderes número 38, cuando la menor Emelina cayó sobre la pierna derecha de Del Campo, lo que impidió que se estrellara contra el pavimento.

Del Campo, al recibir el golpe, creyó en un principio que el edificio se había derrumbado, por lo que trató de escapar del lugar, pero inmediatamente se dió cuenta de lo sucedido, por lo que recogió a la menor y la condujo al primer centro de socorro.

El médico de guardia, reconoció a Emelina, apreciándole solamente una contusión en la región glútea izquierda. A la policía manifestó Emelina Agras, que debido a un regaño que recibió de su hermano, abochornada, ideó suicidarse, por lo que se dirigió a la azotea, lanzándose al vacío, teniendo la suerte de caer sobre la pierna del marinero que se encontraba parado en dicho lugar.

Ingresado nuevamente en Tiscornia

Los vigilantes del Campamento de Tiscornia, Julio Marcos y Silverio Sierra, lograron capturar al argentino José Suárez, que hace dos semanas se fugó de las oficinas del Departamento de Inmigración, cuando iba a ser conducido a bordo del vapor «Contessa» a fin de que siguiera viaje hacia Cristóbal, a donde iba como deportado.

Dicho prófugo fué nuevamente ingresado en el citado Campamento, donde permanecerá hasta el próximo sábado, en que será reembarcado.

EMPRESA DE OMNIBUS

Santiago-Habana

CARROS PULLMAN DE LUJO

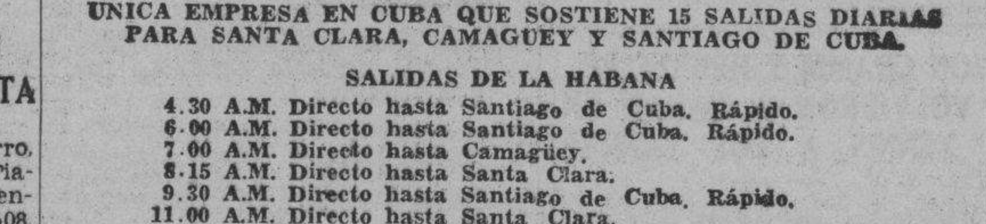

UNICA EMPRESA EN CUBA QUE SOSTIENE 15 SALIDAS DIARIAS PARA SANTA CLARA, CAMAGUEY Y SANTIAGO DE CUBA.

SALIDAS DE LA HABANA

4.30 A.M. Directo hasta Santiago de Cuba. Rápido.
6.00 A.M. Directo hasta Santiago de Cuba. Rápido.
7.00 A.M. Directo hasta Camagüey.
8.15 A.M. Directo hasta Santa Clara.
9.30 A.M. Directo hasta Santiago de Cuba. Rápido.
11.00 A.M. Directo hasta Santa Clara.
12.30 P.M. Directo hasta Camagüey. Rápido.
2.00 P.M. Directo hasta Santa Clara.
3.30 P.M. Directo hasta Santiago de Cuba. Rápido.
5.30 P.M. Directo hasta Santiago de Cuba. Rápido.
7.30 P.M. Directo hasta Santiago de Cuba. Rápido.
9.00 P.M. Directo hasta Santiago de Cuba.
11.15 P.M. Directo hasta Santiago de Cuba. Rápido.
12.30 A.M. Directo hasta Santiago de Cuba. Rápido.

Salón de Monserrate y Muralla, Hotel «Puerta de Tierra». Esta Empresa sostiene relevo de personal cada seis horas, por eso lleva cuatro años prestando servicios sin accidentes.
Reservación de asientos numerados. Puede hacerlo personalmente, por el Teléfono M-2266.

NUEVOS PRECIOS REBAJADOS EL 30%.
ECONOMIA, SEGURIDAD, ITINERARIO FIJO.

Crearán 4 centros sanitarios en el interior de la Isla

Serán dirigidos por médicos de experiencia. Aumenta la tifoidea en Mataguá, barrio de Sta. Clara

De acuerdo con el doctor Zenón Zamora, Secretario de Sanidad y Beneficencia, el Servicio de Salubridad Pública, en fecha no fijada aún, creará centros sanitarios en S. de Cuba, Camagüey, Santa Clara, Cienfuegos, Matanzas, Habana y Pinar del Río y para los que se designarán jefes a los doctores Gregorio y Alayo, Ortega y otros competentes funcionarios.

Conforme al decreto-ley que creó el Servicio Técnico de Salubridad se ha organizado la Supervisión y el auxilio técnico, designando al doctor Hugo Roberts, para Sanidad Marítima; enfermedades transmisibles, doctores Alberto Recio, Pedro Domingo y Guillermo Lage; Supervisión Sanitaria de aguas, cloacas y desperdicios, ingeniero Cosculluela; Supervisión sanitaria de la habitación en general, el propio ingeniero.

Estado epidemiológico

Hasta la una de la tarde de ayer había en las seis provincias 2.472 atacados de malaria; 287 de fiebre tifoidea; 3 de poliomielitis anterior aguda; 141 de frambesia y uno de fiebre ondulante o de Malta.

En el barrio Anagua, Manzanillo, fueron hallados doce nuevos casos de frambesia.

En Baracoa han sido reportados 216 nuevos atacados de paludismo.

Y en el barrio Mataguá, término municipal de Santa Clara, se han registrado ocho nuevos casos de fiebre tifoidea, debiéndose el recrudecimiento de la enfermedad a que los campesinos no atienden las recomendaciones de los funcionarios de Sanidad, según expresa el Jefe local del Municipio expresado.

MAÑANA LLEGARA EN EL VAPOR "VERAGUA" EL ACTUAL RECTOR DE LA UNIVERSIDAD DE PANAMA

Causa asombro a los navieros que se imponga una multa al capitán del «Oriente», por una falta que nunca pudo cometerse en ese buque. A Miami los delegados del PRC

Ha causado sorpresa en la Asociación de Navieros de la Habana, la multa de $100, impuesta al Capitán del vapor americano «Oriente», porque, según la acusación, permitió que de su barco arrojaran basuras a la bahía.

El Capitán del «Oriente», alegó que es prácticamente imposible esa falta a causa de que su buque está atracado al muelle y la otra banda está ocupada por las chalanas que dejan y toman carga, por lo que es muchos más fácil mantener las basuras en los depósitos que existen a bordo y luego arrojarlas mar a fuera, ya que el «Oriente» sólo permanece varias horas en el puerto.

Los navieros no ocultan su sorpresa ante esa severidad, cuando tal hecho de ser cierto, constituiría una infracción, y en cambio, nadie evita que se arrojen mostos a bahía, lo que constituye un verdadero atentado a la salud pública, perjudica al turismo y causa cuantiosas pérdidas a los barcos.

El «Oriente»

Conduciendo un gran cargamento de mercancías y 54 pasajeros con destino a la Habana, y 117 excursionistas llegó ayer directo de New York, el turbo eléctrico «Oriente», de la New York, and Cuba Mail SS. Co., que ha continuado viaje en la madrugada de hoy para el mismo puerto de su procedencia.

Entre los pasajeros llegados en este buque figuran el señor José R. de Macedo Suárez, nuevo Ministro del Brasil en Cuba, vino acompañados de sus familiares.

A los mencionados viajeros se les dispensaron las cortesías de estilo y franquicias de Aduana, habiendo sido recibidos por el personal tanto de la Legación como del Consulado de su país en la Habana.

Otros pasajeros del «Oriente», fueron: el señor Narciso Blanco e hijo Juan, Andrés Devant, el doctor Fernando Driggs, Federico Estévez e hijo, Francisco Hernández, doctor Ramos Jústiz y señora, Agustín Ramírez, José Rouseua, Alicia Smith, José Cuervo, Evelio Blanco, Humberto Chericoni, José Fuentes, Alberto Leblanck, y señora, Honorato López, Roberto Rodríguez y señora e hija, William Black, Angela Guerra, Joan Miller y señora Abraham Moore, Pascual Marciso, Mildre Salzado, el Capitán de la Marina mexicana Alberto Meléndez y el maquinista naval Mariano Jaymer, quienes fueron a adquirir un barco en los Estados Unidos, pero dicha negociación quedó interrumpida.

También llegó en el «Oriente», Mr. Maurice Benoliel, Superientedente de los muelles de la Ward Line.

Los que se embarcaron

En el «Oriente», se han embarcado con destino a New York, los señores Charles Borlowitz, Javier Cugat, Ignacio Navarrete, Ricardo Puig y familia, Antonio Baranda, Santos Freyre, Carlos M. Peláez, José Raoul Capablanca Jr., y otros.

Productos cubanos

También lleva el «Oriente», los siguientes productos cubanos: 1,250 cajas de mantequilla 5.000 huacales de frutas y vegetales, 300 bultos de tabaco en rama y 400 bultos de misceláneas.

Los que viajan

Por la vía de Miami, llegaron ayer a nuestro puerto los siguientes viajeros, Félix Riera, Mario Franca, Leocadio Sosa, Pedro Menéndez, Federico Petzel, Jefe de la Sección de Comunicaciones del Ministerio del Aire, alemán, que pasó breves horas en la Habana, pues regresó ayer mismo por la tarde a Miami. Está haciendo un viaje especial para conocer las comunicaciones aéreas, a cuyo efecto ya ha visitado numerosos aeropuertos en los Estados Unidos de América.

Por esta misma vía salieron, para Miami, la señora Edward Miller, el señor Leonard Brownson y señora, quienes fueron despedidos por el Attaché Militar de la Embajada Americana en Cuba; el señor Rose Clark, Lucas Barrera, Eugenio Miranda y familia, el señor Sergio Carbó y el doctor Guillermo Martínez Márquez, que van como Delegados del Partido Revolucionario Cubano a entrevistarse con el doctor Ramón Grau San Martín, en relación con su regreso a Cuba.

Juan Turró Martínez, David E. Davis estudiante de la Universidad de Harvard, que ha estado realizando estudios científicos en los Jardines Biológicos de Harvard en Cienfuegos, Josefina C. de Jorge e hija, María Luisa Pascual, Ernesto y Luis Casas y otros.

El «Veragua»

Procedente de Centro América, llegará mañana a este puerto el vapor americano «Veragua», de la Flota Blanca, que trae carga general y pasajeros con destino a la Habana así como en tránsito para New York, hacia donde seguirá viaje mañana mismo por la tarde.

Se embarcarán en este buque, W. Benna, señora F. González, Raquel Romero, Rosa Zenderoka, W. Fitzgerald, H. Elizondo, Rolando Costa, A. Waterman y señora, Leo Reisler, Sergio Martínez, O. Perkins, G. A. Gibbons, Al R. Smith, J. A. Cox, C. W. Homayer, J. M. Cabrera, E. López y otros hasta un total de 110 viajeros.

El «Santa Marta»

De Puerto Limón llegará el viernes el vapor americano «Santa Marta», que seguirá viaje para New Orleans, en la madrugada del sábado.

En este buque se embarcarán, Carlota Fowler, Elsie M. Gelpi, A. Quintero, C. Aguirre, Louise Ogden, E. Biosca e hio, A. Lage, C. Quintero, J. M. López Oña, J. Argudín, A. Montes, Julio L. Morales, Roberto de Cárdenas, A. Suárez, C. Suárez, Gabriel Aurioles, F. Sánchez y otros.

Franquicias

La Secretaría de Estado ha solicitado que por la Aduana de la Habana, le sean concedidas las franquicias a los siguientes viajeros:

Doctor Méndez Pereira, Rector de la Universidad de Panamá, que llegará mañana en el vapor «Veragua» y para la señorita Sofía Dihigo, Cónsul de tercera clase del Consulado de Cuba en Londres, que llegará hoy en el vapor «Florida».

La recaudación

La Aduana de la Habana, recaudó ayer la cantidad de $77.723,79.

El «Florida»

Procedente de Miami, llegará en la mañana de hoy a nuestro puerto el vapor americano «Florida» que trae 250 pasajeros.

Cargamento de arroz

Conduciendo 29.000 sacos de arroz llegará hoy procedente de Lake Charles, el vapor americano «Almería Lykes».

El «Laila»

De Valparaíso y escalas, llegó ayer el vapor danés «Laila» que trajo carga general y dos pasajeros para la Habana; los señores Natalio León y doctor José García Tello médico chileno.

Este buque conduce carga general y un pasajero en tránsito para New York.

El «Estrada Palma»

De Port Everglades, llegó ayer el Ferry «Estrada Palma», que trajo carga general.

Las salidas de ayer

Ayer salieron los siguientes vapores: «Heni» para Veracruz, «Estrada Palma» para Port Everglades, «Cuba», para Key West y Tampa, e «Iberia» para Veracruz.

Por embriaguez y escándalo

El vigilante número 25, Castañeda de la Policía Marítima, arrestó a Arturo Vaz, C. Torres y Claudio Rodríguez Cossío, acusándolos de embriaguez y escándalo así como de faltas.

Se lesionó grave

Fermín Expósito Rodríguez, sufrió lesiones graves, cuando trabajaba a bordo del vapor «Abangarez» por lo que fué conducido por el Cabo Cin... tas de la Policía Marítima a la Clínica «La Caridad» para su asistencia.

El «Orduña»

Procedente de Valparaíso y escalas llegará el próximo viernes, a las diez de la noche el vapor inglés «Orduña», que trae carga general y pasajeros para la Habana, así como en tránsito para Europa.

La Policía Judicial ocupó todos los bonos, pólizas y documentos de una sociedad que fué declarada ilícita

Todos sus dirigentes se encuentran detenidos y procesados bajo fuerte fianza. Actúa el Juzgado de Instrucción de Florida, Camagüey. Engañaban a los que adquirían pólizas

El inspector de la Policía Judicial, Antonio Gayoso, en unión de los agentes de ese Cuerpo, Guillermo David y David y Angel Pardiñas, practicaron en la tarde de ayer un minucioso registro en los apartamentos número 412 y 414 del Edificio Larrea, sito en Empedrado número 28, donde se encuentran instaladas las oficinas de la Compañía «The Canadian Mutuality Corporation», cumplimentando una orden del Juzgado de Instrucción de Florida, Camagüey, por exhorto del Juzgado de Instrucción, Tercera. Ello a virtud de la detención de todos sus dirigentes que se encuentran acusados de infinidades de estafas cometidas en el interior de la República y en esta capital, utilizando los cobros de pólizas y bonos, haciéndoles creer a sus clientes que le aseguran la vida y que pueden obtener una cantidad importante por esas pólizas mediante una entrega de mil pesos o más, dinero que por medios engañosos logran de los incautos que hacen fe en sus promesas.

En el registro practicado por el Inspector Gayoso y los agentes David y Pardiñas, se ocupó toda la documentación y matrices de las pólizas, cuños, libros recibos y todo el resto de los documentos que utilizaban para realizar las estafas de referencia.

Con todo lo actuado y ocupado se le dió cuenta al Juzgado ordenante.

Desde hacía tiempo la Policía Judicial se encontraba practicando investigaciones minuciosas en relación a diversas estafas que se venían realizando en el interior de la República y de las que eran mayormente víctimas los comerciantes e infelices campesinos que gozaban una vida desahogada que creían de buena fe en que se aseguraban la vida y entregaban a los dirigentes de la «Corporation Mutuality», importantes sumas de dinero, llegando más tarde al convencimiento de que no se trataba de ningún seguro de vida.

Fueron tan numerosas las estafas que se realizaron por los medios antes expuestos, que llegaron al conocimiento del Jefe de la Policía Judicial, doctor Julio Moreno Coll, que designó con ese motivo al agente Jacinto Hernández Nodarse para que practicase una acuciosa investigación alrededor de esos hechos. Pocos días después el agente Nodarse dió a conocer al doctor Julio Moreno Coll, el resultado de sus investigaciones, llegando a conocer que la «The Canadian Mutuality Corporation», se encontraba inscripta en el Gobierno Provincial de la Habana como una asociación de socorros mutuos, no teniendo, por tanto, facultades para hacer seguros de vida, de acuerdo con el Decreto Ley 417-934, para lo que tenía imprescindiblemente que depositar la suma de 25.000 pesos en la Secretaría de Comercio.

Asimismo logró saber que el presidente de esa asociación no era otro que Benito Fariñas López, en unión de José Felipe Terry, Jesús Hernández Ortega, Amado Román Segundo y Manuel Gallo Pérez, individuos que se encuentran procesados, como anteriormente decimos, bajo una fuerte fianza en diferentes causas por estafa. Como quiera que estos individuos eran sumamente conocidos en esta capital, entonces fomentaron su campo de acción y operaciones en el interior de la República, donde venían operando a su antojo, hasta que DIARIO DE LA MARINA publicó el amplio informe rendido por el agente de la Judicial, Nodarse. Entonces, todas aquellas personas que habían obtenido pólizas, se dieron cuenta que habían sido víctimas de esos agentes de seguros, por lo que pusieron el hecho en conocimiento de las autoridades correspondientes, radicándose, con ese motivo, infinidades de causas en los Juzgados del interior de la República, entre ellos el de Florida, Camagüey, cuya autoridad cursó un mandamiento al Jefe de la Judicial para que ocupase toda la documentación de esa falsa compañía de seguros de vida, lo que se efectuó en la tarde de ayer, como dejamos dicho.

También logró saber la Policía Judicial, que los perjudicados en la Florida hasta ahora lo son Juan Machín Díaz, José Victoriano Guevara, Martín Terrón Cañedo y Lino Menéndez Morales, vecinos de la Florida y Esmeralda.

Situados $130,000 para comenzar las obras del sanatorio

La magna obra que se hará en Topes de Collantes, podrá funcionar dentro de un año

La Secretaría de Hacienda ha cursado una orden de adelanto por 130 mil pesos con cargo a los fondos destinados a la construcción del hospital-sanatorio que se erige en Trinidad para tuberculosos.

El Consejo Nacional de Tuberculosis tiene a su cargo todo lo relacionado con la construcción de esta obra que viene a resolver en parte importante uno de los problemas más inquietantes de Cuba: el de hospitalizar centenares de tuberculosos.

Realizadas ya las obras preliminares de construcción de la gran carretera que, partiendo de la ciudad de Trinidad, termina en los Topes de Collantes, ejecutados los trabajos que deben anteceder a la edificación del sanatorio trinitario, inmediatamente se dará comienzo a la fabricación de los edificios de que constará el conjunto de ese hospital-sanatorio, que será orgullo de América.

El día 9 de agosto pasado fueron adjudicados los premios en el concurso hecho para seleccionar el mejor proyecto para el sanatorio, que costará más de medio millón de pesos.

Se espera que esta obra quede terminada antes de un año, para inaugurarla el 4 de septiembre venidero.

HOSPITAL CALIXTO GARCIA

Director: Dr. M. Costales Latatú.
Cirujano de guardia: Dr. José Solís Linares.
Médicos de guardia: Dres. Huergo Pino y Delgado Díaz.

Ingresos: Lorenzo Martínez, Ciriaco de Armas, Onelia González, Antonia Ricaño, Martín Tejidor, Isabel Medina, Rosario Calá, Aelida Ruiz, Alejandro Alonso, Armando Iglesias, Rosalina García, Francisco Pita, Pilar Orta, Felipe Pérez, Julia Domínguez, Felicia Rodríguez, Román Mayor, Plácida Troya, Herminio Creache, Silverio Montesino, Emilio Vieties, Esteban Roque, Emilio Chapottín, Teodoro La Rosa, Hilda Linares, Eduardo Quintero, Miguel Trujillo, Marcelino Curbelo, Irene Martínez, Elio Moreno, Félix Herrera, Nicolás Craupier, Manuel Martínez, Idalberto Alvarez, Juan Manuel Fernández, Restituto Medero Jaime Masó, Dulce Herrera, Abelardo González, Ofelia González, Gaspar la Rosa, Osmana López, Crescencio Zamora, Francisca Iglesias, Enrique Fernández, Nicolás González, Cristina Crespo, Regla Gutiérrez, Ofelina Hernández, Gabriela Arjona, Olga González. Total: 51 ingresos.

Altas: Rogelio Linares, Josefa Crespo, Carmen González, Leonila Hernández, Jacinta Hernández, Avelina Hoyos, Francisco Corce, Francisco Castañeda, Jenaro Cabrera, Margarita Samá, Romualdo García, Antonio Suárez Tomás Solar, María San Martín, José Luis Fuentes, Sabina Jorge, Esther Rojas, Eduardo Macías, Manuel Arroyo, Eleuterio Valdés, Regla Alemán, Gonzalo Martínez, Eugenia Puyol, Pedro Domínguez, Eliseo Morales, Andrés Marín, Leopoldo López, Lucía Brown, Eloísa Alfonso, Inés Llerena, Margarita Rodríguez, Julián Roque, María Ramírez, Camila Perovani, Angélico del Río, M. del Carmen García, Dionisia Gutiérrez, Josefa Echarte, América Miranda, Justino Mirabal, Eleuterio Oliva, María N. Guevara; Pablo Cabrera; Fidel Ramos; Elías Senson; Cecilio Fuentes; Georgina Vázquez; Dulce M. Marichel. Total 48 altas.

Operaciones: Manuel Mena, Curetaje por esteomielitis, Dr. Ramírez Corría; Candelaria García, Perineorrafia, Dr. Varela; Lilis Gómez, Apendicectomía, Dr. Solís Suárez; Gilda Martín, Apendicectomía, Dr. Solís Suárez; Gustavo Avila, Apendicectomía, Dr. Solís Suárez; Aurelio Matas, Prostatectomía, Dr. R. Molina; Danilo Rodríguez, Incisión y drenaje, Dr. M. Páez; Juana Cruz, Apendicectomía, Dr. Moros Ortiz; María T. Baces, Op. Charles Mayo, Dr. Moros Ortiz; Josef Mendrik, Incisión y drenaje, Dr. Moros Ortiz; Zoila Martell, Apendicectomía, Dr. Alcover; Camelia Rodríguez, Apendicectomía, Dr. Alcover; Lilia Pérez, Apendicectomía, Dr. Alcover; Pedro Paler, Herniorrafia, Dr. Alcover.

Laboratorio: 196; Radiografías: 36; Fluoroscopías: 14.

LA SEÑORA MARIA LUISA DE LA TORRE DE ALONSO

En esta capital dejó de eistir ayer la señora María Luisa de la Torre de Alonso, esposa del conocido comerciante de Las Villas señor Francisco Alonso.

Esposa ejemplar y madre amantísima, la extinta señora supo imprimir a su hogar las acrisoladas virtudes de que estaba dotada.

Su carácter afable y bondadoso le habían conquistado unánimes afectos. Por ello, la triste noticia de su desaparición será motivo de hondo pesar en cuantos tuvieron la dicha de tratarla.

El acto de la conducción del cadáver tendrá efecto a las cuatro de la tarde de hoy, desde la quinta «Covadonga» a la Necrópolis de Colón.

Enviamos nuestra más sincera condolencia al atribulado esposo de la finada nuestro buen amigo señor Francisco Alonso, a sus inconsolables hijos y demás familiares.

M.E.C.D. 2016

HABANERAS

LA MODA ACTUAL

MODELOS DE ACTUALIDAD

Este es uno de los dictados de la moda que ha resultado muy interesante. Se trata del vestido igual para la mamá y la hija, que pueden usarlo al mismo tiempo o en distintas ocasiones.

Los modelos del grabado son idénticos, excepto en sus tamaños. El adorno de plisado a máquina le da un aspecto muy juvenil al vestido. Juntos forman una encantadora combinación, y separados sirven igualmente y son muy propios para cualquier ocasión durante el día.

TELAS DE ESTACION

Durante estos meses de transiciones cuando la mujer vislumbra lo que ha de llevarse en la próxima estación pero que todavía el calor es insoportable, debemos recurrir a esas telas finas y transparentes que vienen en colores oscuros que nos recuerdan la proximidad del otoño.

Para lograr estas telas bastará visitar **La Elegante**, de Galiano 64, donde acaban de recibir una remesa preciosa de **chiffones** y **marquisetes** oscuros, laqueados y estampados con detalles de novedad, así como los crepés y fulares que vemos en las revistas francesas.

AJUAR DE INVIERNO

No encontrará usted mejor punto de partida para comenzar la confección de su ajuar de invierno, que este encantador abrigo-vestido, de líneas princesa, que se presta para usarlo en cualquier momento, cambiando su apariencia con el uso de distintos adornos. Lo mismo lucirá elegante con flores, un pañuelo, «clips», cinturones, blusas, cuellos, en fin una lista interminable de adornos que pueden transformar el aspecto de este abriguito. Demás está decir que es muy conveniente para las jovencitas que van a la oficina, como también para las que van de compras o regresan al colegio.

TRATAMIENTOS PARA LA CASPA

El pelo negro está actualmente muy de moda—antes lo había estado el rubio y rojizo—y en ese tono de pelo es donde más y más desastrosamente resalta la caspa. No es cuestión de cepillarse los hombros y salir adelante, sino que hay que ir hasta la misma raíz del mal. Y ese cuidado de su cabeza la proclamará a usted, además, como cuidadosa de su persona.

El procedimiento es muy fácil, ya que el cuero cabelludo normal y saludable responde inmediatamente al tratamiento a que se le somete.

Hay varios tratamientos para la caspa, todos ellos acreditados por la experiencia. Y hay dos tipos de caspa, cualquiera de los cuales puede [illegible]arla a usted o estarla atacando.

Lo más difícil de tratar es ese tipo de caspa aceitosa, infecciosa, de escamas amarillentas, que en la mayoría de los casos requiere de los cuidados de un especialista, y que [illegible] mucho el pelo, al que va secando y haciendo caer de raíz.

El otro tipo, más benigno, presenta la caspa pulverizada y de color blanquecino, producto de la sequedad del cuero cabelludo y de la falta de aceite natural. El método más común fácil para atender a esa condición, consiste en cepillarse con frecuencia el cuero cabelludo, aceitándolo después y sometiéndolo, por último, a un buen **shampoo**.

NOTAS DE PARIS

El negro volverá como el tono preferido para trajes de calle esta temporada venidera. La **parisienne** siempre, conservadora en su elección de colores, raras veces escogerá otro color para su traje de otoño que se lleva sin abrigo. Después del negro el color preferido es el azul oscuro, algún que otro tono de castaño, rojo o verde, especialmente de moda estarán los últimos que se usarán más entrada la temporada. Los detalles que acompañan estos trajes en muchos casos a no ser los sombreros también serán negros y aun el sombrero puede serlo, aunque aliviado probablemente con algún detalle de color vivo.

Muchas de las mujeres de moda optarán por la nota de **Mainbocher** que reduce la severidad de estos trajes negros. Este **contunier** sugiere guantes sin botones, de gamuza en tonos pálidos o fuertes y una bufanda del mismo color para usar con trajes negros.

Mainbocher es muy adicto al negro y este hincapié que hace en favor de los detalles en colores vivos tiene un significado especial. Los tonos pastel más vivos no hay que confundirlos con los colores violentos que se usaron en guantes hace unas temporadas atrás y son tonos sutiles, cálidos como el albaricoque, verde nilo oscuro. Los detallitos, que tanto significan como el traje en sí para la francesa jamás juegan un papel más importante que en otoño y primavera cuando están de moda el vestido enterizo, y, automáticamente requieren los detalles para la perfección del conjunto.

La clase de traje que a estas horas se está usando en París y Nueva York en las calles es generalmente sencilla y de corte sastre con algún detalle que los distinga, dándoles este aire especial. Los trajes de más vestir, en muchas cosas, raras veces se llevan sin cubrirlos con abrigo, por eso, aun los trajes de tarde para otoño tienen cierto aire esbelto, acabado y sencillo.

Muchas casas usan el satén negro para los primeros trajes de otoño, pero la mayoría combinan el satén con lanas, especialmente si estas lanas son lisas y finas como el jersey de seda, por ejemplo, que se verá en algún que otro modelo al empezar la estación.

PENSAMIENTOS

Frecuentemente la balanza de la justicia se oxida debido al poco uso que de ella se hace.

O es la vida demasiado larga para tan pocas alegrías o demasiado corta para tantos sufrmientos.

¿Qué vale una vida llena de años y vacía de bien?

El que se rinde a los pies de un desengaño, no es merecedor a las alturas de nuevas ilusiones.

Antes que alimentar un amor con limosna, conviértelo en ceniza.

No cierres tus ojos, hasta que no haya encerrado tu corazón un nombre amado.

Roselia E. Caballero

VINCULO ETERNO

Como yo soy ya tuyo y tú eres mía,
quizás quiera el destino en su bondad
que ambos muramos en el mismo día,
como Cervantes y como Shakespeare,
para estar juntos en la eternidad...

Joaquín Jacobsen

MENU DEL DIA

Almuerzo	Comida
Frutas de estación.	Grape fruit.
Tortilla de plátanos	Sopa de rabiolé.
Filete Mignon.	Empanaditas de pollo.
Ensalada de calabaza	Ensalada de frutas.
Torta de maíz.	Crema de piña.

RECETAS DE COCINA
Crema de piña

Se exprimen cuatro piñas maduras y se mide por cada taza de jugo la mitad de azúcar. Con el jugo se hace el almíbar dejándolo enfriar. Aparte se deslíen veinte yemas de huevo agregándoles dos cucharadas de maicena y el almíbar poco a poco. Bien unido todo se cuela y se pone al fuego en una paila de cobre revolviendo con una paleta de madera hasta que se espese, sirviéndolo acompañado de panetela o solo.

M. R. de FONTANILLS

Simplificación en la exportación de frutos vegetales

Una nueva disposición aduanal perjudica a los cosecheros. Se expiden títulos para el ganado

En la sesión celebrada por la Asociación de Cosecheros Exportadores de Productos Vegetales se trató de las nuevas disposiciones aduanales para la exportación, acordándose que una comisión compuesta por tres de sus miembros, redacte un memorandum solicitando de las autoridades competentes la simplificación de los trámites de embarque para los productos vegetales, por tratarse de artículos de fácil descomposición.

De estos acuerdos se le dió conocimiento al secretario de Agricultura.

Títulos expedidos

En la Secretaría de Agricultura se han expedido títulos para marcar ganado a los señores Eusebio Fernández, José Manuel Gutiérrez, Celia Deustua de Cantero, Félix Macías, Manuel Melián Aguilar, Fernando Porrero Jiménez, Manuel Ayala, León Sardiñas, Juan Luna Luna, Quirino García, Tomasa Hernándes, Federico Borges, Ramiro Vegas Carballo y Eustaquio Claro Batista.

Frutos importados

El pasado día nueve fueron importados por el puerto de la Habana 16,193 bultos, de los cuales 3,600 sacos de papas; 1,349 de garbanzos, 5,795 de arroz; 1,400 de frijoles colorados, 600 de cebollas, 100 de chícharos, 285 de avena, 200 bultos de ajos y 635 sacos de malta.

Guanabacoa al Día

Boda elegante

En un marco de esplendor y ante la más brillante y numerosa representación del gran mundo social se celebró el domingo por la noche en la Iglesia Catedral de Pinar del Río la boda de la bellísima señorita Amparo Riesgo del Busto con el distinguido joven Pablo Ferro Martínez.

Dado el prestigio y posición de los contrayentes, tan queridos en nuestra sociedad, resultó, esta ceremonia, un acontecimiento social.

La gran nave central de la iglesia aparecía rebosante de público selecto y distinguido.

Admirábase la belleza del adorno floral.

Un adorno rico y suntuoso, que convirtió a aquel magnífico templo en un jardín de flores.

La señorita Riesgo del Busto, estaba lindísima con su toilette nupcial.

Era un modelo de la casa «Recault» de París, interpretado por la acreditada modista Madame Borbolla; de organza con la cola de igual y rica tela.

El velo de tul de Bruselas, sosteníalo una tiara formada por gardenias naturales.

Sus delicadas manos aprisicnaban un lindo ramo, todo de gardenias, estilo colonial, de exquisita confección, regalo de su padrino de boda.

En el altar, con las galas de un artístico decorado floral, esperaba a la preciosa novia el elegido de su corazón.

Encantadora la niña Araceli Suarez, con su traje de tafetán rosado, cual linda muñequita, estilo 1800, luciendo un fino ramo de gladiolos en igual tono, que hizo de «flower girl».

Fueron padrinos la distinguida señora Concepción Martínez de Ferro, madre del novio.

Y el joven hermano de la novia Joaquín Riesgo del Busto.

Los testigos.

Por ella firmaron los doctores Esteban Valderrama y Antonio Rodríguez Arias y los señores Simeón Ferro, Senador de la República y Fortunato Ferro.

Por él lo hicieron los señores Manuel Benítez, Teniente Coronel del Ejército Constitucional, Jefe del Distrito Militar de Pinar del Río, Justo Luis del Pozo; Senador de la República, Domingo Méndez y Dr. Angel F. Gubieda.

La boda civil se efectuó en la residencia de la novia ante notario.

Firmaron como testigos en este acto, por la novia el Dr. Justo de la Calle, los señores Julio Iglesia, José Méndez Pérez y el Cronista.

Por el Novio el Dr. Clemente Rodríguez y los señores Agapito Guerra, Alcalde Municipal de la Ciudad Pinareña, Ramón Grande e Ignacio Carvajal.

Una detallada reseña dando los nombres de las distinguidas personalidades que presenciaron esta boda hasta la hará el consecuente «confrere» Guillermo Rodríguez, ameno e interesante redactor de las «Pinareñas», a donde trasladamos al amable lector.

Manolito Díaz Carral

Encuéntrase recluído en la casa de salud del Centro Asturiano de la Habana, el joven amigo Manolito Díaz Carral.

Para ser sometido a una intervención quirúrgica.

Que será realizada, quizás en esta misma semana.

Hacemos votos porque la misma se realice felizmente.

Claudio Emilio André

De nuevo se ha hecho cargo de la corresponsalía del colega «El Mundo» el complaciente compañero Claudio Emilio André.

Después de haber estado seis meses disfrutando de licencia por motivos de enfermedad.

Le enviamos nuestro cordial saludo de bienvenida.

Teatro «Fausto»

El programa de hoy en el popular teatro «Fausto», que administra el cumplido amigo José Pí.

Ofrece para sus funciones dos proyecciones magníficas.

«Condenado a muerte» por P. Foster.

Y «La mujer fatal» por Lee Tracy.

Un programa pleno de emoción y acción.

Cumpleaños

El lunes, cumplió seis años de edad, la graciosa y simpática amiguita Miyiya Cuervo Carral.

Linda hija de los esposos Juanita Carral de Cuervo y Manuel Cuervo Muñiz, activo agente en esta Villa del DIARIO DE LA MARINA.

Muchos halagos recibió de sus amiguitos la encantadora muñequita.

Que ofreció por tal motivo una agradable fiesta infantil.

Muchos años de saludable vida le deseo.

Nuevo curso escoar

El lunes, día trece, comenzó el nuevo curso escolar.

La Junta de Educación celebró un solemne acto de apertura en la Escuela Primaria Superior.

Con la asistencia de autoridades Civiles, Militares y Escolares.

Cuyo acto, aunque sencillo, resultó brillantísimo.

Bellos conceptos de la enseñanza pública fueron expresados por los oradores.

Que merecieron el aplauso unánime de alumnos y profesores.

Digna ha sido la labor rendida por el profesorado de este Distrito Escolar en el pasado curso de 1936-1937.

Pero aún más digna será la que rindan al final del curso que comienza por los conocimientos adquiridos en los cursillos de verano celebrados para maestros.

Labor que debe ser recompensada por nuestro Congreso, aumentándoles el sueldo a quienes como ellos son los forjadores del alma de los hombres y mujeres de mañana, como lo han sido en las generaciones que se han sucedido.

¿Quién de nosotros no le debe al maestro su saber?

Ustedes señores congresistas, por gratitud, están en el deber de aprobar un proyecto de ley que haga posible y más halagadora la santa misión de esos profesores.

Teatro «Carral»

Aunque no se me dió a conocer el programa que para hoy ha de habe en el coliseo guanabacoense, para publicarlo en mi crónica de hoy, sé que ha de ser magnífico por las obras que se han escogido para las funciones de este día.

José R. Arango de la Maza.

PINAREÑAS

La boda del domingo

Amparo Riesgo del Busto.

Pablo Ferro Martínez.

Una parejita encantadora.

Dos nombres unidos para siempre por el sagrado ideal del matrimonio.

Ella, un dechado de gracia y virtudes personales, lucía graciosa y bella, como esas dulces princesitas de los cuentos de Hadas.

Todos eran a admirarla.

Por su elegancia y donaire sin igual.

Y él, un joven de indiscutible valor artístico.

Simpático y caballeroso.

Pablo veía colmados sus ensueños de amor y convertido en realidad tangible su aspiración más noble: el matrimonio.

Para ambos, la vida se abría pletórica de ilusiones nuevas y en el cielo de sus almas fulguraban con destellos inextinguibles las estrellas de la felicidad.

Doble carácter tuvo la boda.

Civil y religiosa.

En la primera actuó como abogado y notario el doctor Angel Fernández Gubieda y suscribieron el acta como testigos, por ella: el doctor Justo de la Calle y los señores Julio Iglesias José Méndez Pérez y el compañero José R. Arango de la Maza.

Y por él: el representante a la Cámara señor Ramón Granda Fernández; los doctores Clemente Rodríguez y Antonio S. Pino y el señor Ignacio Carvajal.

A las nueve de la noche y ante un marco de luz y esplendor inusitado, se llevó a cabo la ceremonia religiosa.

Nuestra Catedral lucía un adorno floral precioso.

Desde el pórtico hasta el altar mayor, una miriada de farolitos de diversos colores producían un espectáculo maravilloso.

Bajo aspecto tan hermoso y ante un cielo tachonado de estrellas que derramaba luz propia, hizo su entrada triunfal la feliz novia, luciendo un costoso vestido de última creación.

Iba del brazo de su hermano y la graciosa niña Aracely Suárez Riesgo, al seguirla detrás sosteniendo el blanco velo de novia formaba un divino simbolismo.

El Rvdo. Padre Manuel Feliú bendijo la unión.

Y apadrinaron a los nuevos esposos, la respetable señora Concepción Martínez de Ferro, madre de Pablo y Joaquín Riesgo jr., hermano de Amparo.

Comotestigos firmaron, por ella: los doctores Esteban Valderrama y el teniente médico de la Policía Nacional Antonio Rodríguez Díaz, el senador Simeón Ferro Martínez y el rico comerciante de esta plaza señor Fortunato Ferro.

Y por él: el joven y prestigioso Jefe Militar de este Regimiento teniente coronel Manuel Benítez Valdés; el presidente del SD y senador de la República Justo Luis del Pozo; el doctor Angel F. Gubieda y el rico industrial Domingo Méndez.

Después de la ceremonia religiosa los invitados pasaron a la residencia de la familia Riesgo en la Avenida de Isabel Rubio, donde fué servido un espléndido y variado buffet.

Selecta la concurrencia.

Numerosa y distinguida.

Imposible intentar una relación de ella.

Labor tan ímproba como imposible.

Tal era el cúmulo de elementos políticos, sociales y económicos que asistieron al acto.

Próximamente a las diez de la noche partieron hasta la Habana los felices desposados, donde pasarán su luna de miel y dejarán fijada su residencia.

Amparo y Pablo.

Qué vuestra sea la gloria de una dicha eterna!

De una interminable ventura personal.

Entre nosotros.

Una gentil damita.

Llena de gracia y buen gusto.

La tan elegante como simpática señorita Zoila Cruz, se encuentra nuevamente entre nosotros, después de una grata temporadita en el poético pueblecito de Viñales.

Reciba mi saludo.

De lo más afectuoso.

De temporada.

En esta capital

Se encuentra la distinguida dama Florinda Alba de Alvarez en unión de sus hijos y sobrinos.

Vino a Pinar a pasar una breve temporadita entre sus familiares.

El cronista le reitera su saludo.

Sincero y cordial.

Un saludo

Por separado.

Que le reitero por este medio.

Sea para el querido representante a la Cámara y actual presidente del Ejecutivo provincial Nacionalista señor Ramón Granda Fernández, a quien tuve el gusto de saludar en esta ciudad.

Granda sigue afectuoso y sincero como siempre.

Nada ni nadie le hace enturbiar su aprecio personal hacia sus verdaderos amigos.

Por ello le admiro.

De todo corazón.

Guillermo Rodríguez

BIOGRAFIAS BREVES

Capitán Robert Falcón Scott

(Continuación)

Buscaba los secretos del Polo y encontró el secreto de Dios

No conozco una historia más heróica, más inspiradora o más trágica, que la historia del capitán Robert Falcon Scott, el segundo hombre que puso sus plantas en el Polo Sur. Los detalles de cómo Scott y dos compañeros encontraron trágica muerte en las inmensas planicies nevadas, constituyen un episodio que todavía impresiona a la humanidad.

La noticia de la muerte de Scott llegó a Inglaterra una clara tarde de febrero de 1913, cuando los azafranes florecían en Regent Park; e Inglaterra fué dolorosamente sorprendida, con un dolor y una sorpresa que no había tenido igual desde la muerte de Nelson en Trafalgar.

Veintidós años después, Inglaterra dedica a su memoria un monumento en la forma de un museo polar que lleva su nombre, el primero de su clase fundado en el mundo. Y al acto de la dedicación, acudieron exploradores procedentes de todas las regiones del planeta. En lo alto del frente del edificio, ha sido colocada la siguiente inscripción en latín: «Buscaba los secretos del Polo y encontró el secreto de Dios».

Scott inició su trágico viaje al Polo en Terranova, y desde el momento en que su buque avanzó por las aguas heladas del Círculo, comenzó a sentir los efectos de la embestida de la mala suerte. Olas enormes chocaban contra el casco del buque y se llevaban la carga de la cubierta. Una gran cantidad de agua penetró en el barco, inutilizando bombas y calderas; y durante varios días el buque fué sólo un juguete del mar embravecido.

Pero la desgracia del capitán Scott, apenas si había empezado.

Había traído con él caballitos de Siberia endurecidos en las heladas estepas, pero de nada le sirvieron porque se rompieron las patas en las traidoras y profundas brechas de la nieve, y tuvo que matarlos a balazos. Algo parecido le ocurrió con sus magníficos perros, que a pesar de su veterinaría se pusieron incontrolables hasta el extremo de tener que renunciar a ellos.

Entonces Scott y sus cuatro compañeros iniciaron la última etapa hacia el Polo, solos, arrastrando un trineo que pesaba mil libras. Día tras día se hacía más difícil el viaje sobre la nieve endurecida, en el que los cinco hombres, mientras tiraban del vehículo, tosían como desesperados, víctimas del aire frío que se respiraba a una altura de nueve pies sobre el nivel del mar.

Capitán Robert Falcon Scott.

Pero ellos no se quejaban. Al final de la jornada más dura y cruel que intentara un hombre, estaba la victoria, la meta del Polo misterioso e imperturbado desde la Creación. El Polo, donde nada vive ni alienta, donde ni siquiera se ve el vuelo errante de las gaviotas.

A los catorce días del penoso viaje, llegaron al Polo, solamente para encontrar allí consternación y sorpresa. Ante ellos tenían, en lo alto de un asta, un pedazo de trapo que flameaba, triunfante, al viento helado de aquel extremo del mundo: Era una bandera, la bandera de Noruega! El noruego Amundsen había llegado al Polo antes que ellos, y por primera vez caían en la cuenta de que tras de varios años de preparación, después de varios meses de tormento, se habían dejado arrebatar la victoria por una diferencia de cinco semanas.

Aniquilados por la decepción quisieron retornar al mundo, y la historia de su trágico hado en ese viaje de vuelta es digna de un capítulo de la Odisea. Los ventisqueros los hicieron de tal modo víctimas de la nieve, que ésta heló hasta sus barbas. Vacilaban y caían, y cada una de esas derrotas era un paso más hacia la muerte. El primero que perdió la vida fué el sargento Evans, considerado como el hombre más fuerte entre los expedicionarios, el cual resbaló y se rompió el cráneo contra la endurecida nieve.

Después fué el capitán Oates quien cayó enfermo. Sus pies estaban helados y no podía caminar más. Se dió cuenta de que su estado perjudicaba a sus compañeros que se veían detenidos por él, y una noche realizó un sacrificio digno de un dios: salió a morir al desamparo de la nieve, para que los otros pudieran vivir.

Sin el menor ribete de melodrama, anunció a sus compañeros con toda calma: —Voy afuera; puede que no vuelva en seguida...

Se fué para siempre, y su cadáver helado no se encontró nunca. Pero hoy se alza un monumento en el lugar de su desaparición que le dice al mundo de su heroísmo: «Aquí murió un valiente y un caballero».

Scott y sus dos compañeros continuaron la penosa marcha. No parecían ya hombres. Sus narices, sus dedos, sus pies estaban desfigurados por el frío. Y el 19 de febrero de 1912 cincuenta días después de haber salido del Polo, levantaron su campamento por última vez. Tenían recursos para hacer dos tazas de té por cabeza, y comida para no morir de hambre en dos días. Creían que estaban salvados porque se encontraban solamente a once millas de un depósito enterrado de provisiones. Una sola marcha, aunque terrible, podía ganarles la victoria.

Pero, de pronto fueron vencidos por la tragedia: Del borde de la tierra surgía una tormenta y el viento se hizo tan fiero que cortó canales en la nieve. Ninguna criatura humana podía hacerle frente a aquella tormenta y vivir para contarlo, y así Scott y sus compañeros permanecieron prisioneros de la nieve durante once días, mientras la tormenta continuaba rugiendo. Las provisiones se les habían acabado y aquello —ellos lo sabían bien— era el fin.

Solamente les quedaba un recurso: tenían opio, una gran cantidad de opio que habían traído con ellos justamente para ese propósito. Si se tomaban una gran dosis, se sumirían en sueños placenteros, de los que no habrían de despertar nunca.

Pero renunciaron a la droga, prefiriendo hacerle frente a la muerte con la caballerosidad y firmeza de ánimo característica de la vieja Inglaterra.

Durante la última hora de su vida, Scott le escribió una carta a Sir James Barrie, describiéndole el fin. No tenían comida y la muerte los acechaba. A pesar de lo cual Scott escribió: «Su corazón se sentiría alegre, si nos pudiera escuchar cantando canciones de esperanza».

Un día, ocho meses después, cuando el sol del antártico brillaba de nuevo sobre la paz de la tierra nevada, sus cuerpos helados fueron hallados por una expedición organizada para buscarlos.

Se les enterró donde habían perecido, y se colocó en la tumba una cruz hecha con dos «skiis». Y sobre su tumba común, se escribieron estas bellas palabras de Tennyson:

«De temple igual, sus corazones (heróicos
pudieron ser débiles ante el tiempo (y el hado,
pero fuertes en la decisión a esfor- (zarse, buscar,
encontrar y no rendirse nunca...»

DALE CARUEGIE.

Una señora se dió un balazo víctima de intenso pesar

Hace tiempo una hija, con el mismo revólver, se suicidó. Ese parece que fué el motivo

En su domicilio se suicidó ayer, de un balazo en el lado izquierdo del pecho, la señora Aurelia Morales y González, de 37 años de edad y vecina que era de Reglita letra B, en la barriada de Luyanó.

Para llevar a cabo sus propósitos, utilizó un revólver propiedad de su esposo, señor Pedro Viera, hermano del capitán Viera, del Ejército Constitucional, siendo inmediatamente conducida al centro de socorro de Luyanó y trasladada más tarde al hospital de Emergencia, donde falleció una hora después de su ingreso.

Según se ha podido conocer por la Policía, la señora Morales González, desde la muerte de su hija Matilde—que también se suicidó en idéntica forma y con la misma arma—se encontraba profundamente disgustada, debiéndose a ello su trágica determinación.

El cadáver fué entregado a sus familiares, dándose cuenta con lo actuado al juez de Instrucción de la Quinta sección.

SUICIDIO FRUSTRADO

Intentó suicidarse ayer, frente al parque Maceo, donde ingirió un tóxico, Guillermo Acea Roig, natural de Alquízar, de 24 años de edad y vecino de F número 1, en el Vedado.

El joven Acea es hijo del coronel del Ejército Libertador, José Acea, fallecido hace algún tiempo. Actualmente Guillermo prestaba sus servicios como sirviente en la casa del ingeniero Fernández Ruenes, vecino de F número 1, y disgustos en el trabajo se supone fueron las causas de su determinación.

CRONICA CATOLICA

SOLEMNES CULTOS A LA VIRGEN DE LA CARIDAD EN EL TEMPLO DEL CRISTO

Los Padres Agustinos de la Habana celebraron en su iglesia parroquial del Santo Cristo, muy bellos cultos a Nuestra Señora de la Caridad, patrona de Cuba.

Hubo doble novenario:

Por la mañana a las siete misa armonizada por el Padre Claudio García O. S. A., ejercicio de la novena.

Estos cultos matutinos fueron aplicados según las piadosas intenciones del señor Clemente Alvarez, fervorísimo cristiano.

A las cinco y treinta de la tarde: exposición de Su Divina Majestad, estación, rosario ejercicio, plática, bendición y reserva.

Las pláticas estuvieron a cargo de los Padres Agustinos, González, Spirali y García.

La parte musical estuvo dirigida por el P. García O.S.A.

Se distribuyeron novenas y piadosos recordatorios.

El miércoles ocho, festividad de la Virgen de la Caridad a las siete de la mañana, misa cantada y el útimo día del ejercicio de la novena.

Amenizó la misa, el Padre Claudio García, O.S.A..

A las cinco y treinta de la tarde, exposición del Santísimo Sacramento, estación, Santo Rosario, preces del último día de la novena, panegírico de Nuestra Señora de Caridad por el M. R. P. Fray Lorenzo S. Spirali, O. S. A., cánticos, bendición y reserva.

La parte musical de la festividad Mariana de esta tarde estuvo bajo la dirección de la afamada organista señorita Criselda López.

Asistió numeroso concursoo de fieles.

Los Padres Agustinos tienen abierto una colecta para erigir un altar de mármol en esta iglesia parroquial que sea en la misma digno trono de la Patrona de Cuba.

Los devotos de la Virgen de la Caridad que deseen contribuir a la construcción de este altar, pueden entregar sus donativos en la sacristía de la expresada iglesia.

ACUERDOS DE LA DIRECTIVA DE LA ARCHICOFRADIA DE LOS DESAMPARADOS, EL 12

Acuerdos tomados en la Junta Directiva celebrada el día doce de septiembre de 1937

Se dió cuenta de la memoria presentada por el ingeniero señor Moreno y se dió un voto de confianza al Mayordomo señor Felipe Cantero para que gestione y presente otros proyectos y proposiciones de distintos casas constructoras en mármoles

Se enteró la Junta del acuerdo de celebrar Honras Fúnebres el día 16 del actual mes de septiembre, por el alma de la señora América Wiltz viuda de Centelles, camarera honoraria que fué de la Santísima Virgen de los Desamparados, fallecida el día quince del pasado mes de agosto, guardándose un minuto de recogimiento en el que se rezó un Padre Nuestro y Ave María por el eterno descanso de su alma.

Se cubrió el cargo de camarera honoraria, vacante por el sensible fallecimiento de la señora América Wiltz viuda de Centelles, recayendo en la señora Josefina Arrufat de Ortiz, cargo que desempeñó en otros tiempos.

Se aprobó el ingreso de Hermanos de esta archicofradía la señora Amelia Gómez de la Maza viuda de Martínez, María Luisa Guiral de Martínez Díaz, María Teresa Macarrá de Casares, Amelia Solberg de Houskinson, Pastora Cañas de Martínez, Emelia Gutiérrez de Paredes, Cándida Ramos de Sardiñas, Teresa Farragut, doctor Leopoldo Sánchez Quirós,, Evaristo Arrinda Rodríguez, doctor José Valiente Pumariega y Rafael Velez Mayorga, jefe de Antiguos Bomberos.

EN SAN FRANCISCO SE HAN CELEBRADO LOS CULTOS A NUESTRA EXCELSA PATRONA

La Venerable comunidad de Padres Franciscanos y la cofradía de Nuestra Señora de la Caridad del Cobre, celebraron en honor de la patrona de Cuba, muy solemnes cultos con arreglo al siguiente programa:

Triduo: Los días cinco, seis, y siete, a las cinco de la tarde, exposición de Su Divina Majestad, estación, corona franciscana, ejercicio del triduo, cánticos por el coro seráfico , acompañado al órgano por el Padre Iturriaga, O F. M., sermón, bendición y reserva .

El día siete, después de la reserva, se cantó solemnemente la salve de Arrue, O. F. M.

Los sermones del triduo fueron pronunciados por los padres Guillermo Basterrechea y Serafín Ajuria, O. F. M. .

El día ocho fiesta de nuestra Señora de la Caridad, a las siete y treinta de la mañana tuvo lugar la misa de comunión general armonizada con motetes para los cofrades y demás fieles.

A las nueve de la mañana, solemnísima Misa en el altar de la Patrona de Cuba, oficiando de Preste, el R. P. Juan Ibabe O. F. M.

Pronunció el panegírico el R. P. doctor Fray Antonio Melo, O.F. M., hijo de Cuba, al cual el último capítulo de la Provincia seráfica de Cantabria y Cuba eligió para el cargo de Presidente de la Residencia seráfica de Mariel en la provincia de Pinar del Río.

El Padre Melo cursó sus estudios eclesiásticos en España, donde recibió las órdenes Sagradas y celebró su primera misa, doctorándose después en los Estados Unidos de Norte América.

Antes de ingresar en la Orden seráfica desempeñó en Cuba el magisterio de la enseñanza en las Escuelas Nacionales, pues es Maestro cubano.

El coro seráfico interpretó bajo la dirección del Padre Fray Benigno de Iturriaga O F. M., organista de esta iglesia, la misa de Pagela a dos voces, Tota Pulcha a tres voces y el himno Nacional a la Patrona de Cuba.

Después de la misa se efectuó una grandiosa procesión de la Patrona de Cuba, en la cual figuraba la comunidad de Padres Franciscanos, la cofradía de Nuestra Señora de la Caridad, representaciones de las Ordenes Terceras y demás Asociaciones de esta iglesia, así como los Caballeros y Juveniles Católicos de la Unión 27 de la Asociación Nacional de Caballeros Católicos de Cuba con las banderas de Cuba y de la iglesia.

Los solemnes cultos tributados a la Patrona de Cuba, se celebraron con toda pompa en su propio altar el cual lucía un precioso adorno floral confeccionado por el hermano Fray Leonardo de Jesús León, O. F. M., hijo de la Perla de las Antillas, muy notabilísimo pintor y escultor como lo atestiguan varias imágenes y estandartes por él hechos con exquisito gusto artístico.

Asistió un numeroso concurso de fieles que salieron altamente complacidos de la grandiosa solemnidad de los cultos tributados a Nuestra Señora de la Caridad en la iglesia de San Francisco de la Habana.

ACTOS CATOLICOS QUE SE ANUNCIAN PARA MAÑANA EN LAS DIVERSAS IGLESIAS

En la iglesia de la Merced

A las ocho y treinta de la mañana misa cantada ejercicio de la novena a Nuestra Señora de las Mercedes con gozos cantados y despedida.

A las cinco de la tarde, exposición de Su Divina Majestad estación Santo Rosario, ejercicio de los Quince Jueves y de la novena a Nuestra Señora de las Mercedes, sermón, procesión, del Santísimo Sacramento, bendición y reserva.

Nota:

Estando celebrándose los quince jueves, se hace saber que en ese día el ejercicio de la novena que dió comienzo con gran solemnidad el día 15 del actual a Nuestra Señora de las Mercedes, a las cinco de la tarde conjuntamente con el de los jueves Eucarísticos.

Los demás días a las siete y treinta de la tarde.

En la iglesia de San Francisco

Ultimo día de los quince jueves eucarísticos.

A las cinco de la tarde, corona franciscana, sermón por el R. P. Comisario.

Signati domine, de Elizgaray a 3 voces.

Tantum Ergo del P Härtmann a dos voces y salve solemne del Padre Arrúe, a cuatro voces mixtas.

Esta salve que interpretarán los coros franciscanos y vasco y las tiples de los Juveniles de la Unión 27, de Caballeros Católicos, es el inicio de las grandes fiestas que en honor de las Llagas de San Francisco de Asís, se celebrarán en esta iglesia, los días 17, 18 y 19 y a las cuales invita la noble terciaria Excma señora Condesa de Buenavista, camarera de San Francisco en la advocación de sus Llagas.

En la capilla de San Agustín

Los quince jueves eucarísticos, a las cinco de la tarde en la capilla parroquial de San Agustín, sita en la calle quince entre doce y catorce en el reparto La Sierra con el siguiente programa.

Exposición de Su Divina Majestad, estación, Santo Rosario, ejercicio de los quince jueves, plática por el Párroco P. Fray Lorenzo S. Spirali, O. S. A. bendición y reserva.

El Jubileo Circular

En la iglesia de Jesús del Monte el Jubileo Circular.

La exposición después de la última misa, que en esta iglesia se celebre.

A las cinco de la tarde, santo rosario, visita a Jeús Sacramentado, sermón, bendición y reserva.

En la iglesia de los Padres Claretianos del Cerro.

Con toda solemnidad a las cinco de la tarde se celebrarán los quince jueves eucarísticos en la iglesia de los Padres Claretianos del Cerro.

En las Reparadoras

En la capilla de las Madres Reparadoras, adoración reparadora al Santísimo Sacramento del altar por la Asociación Eucarística Popular de siete y treinta de la tarde a diez de la noche.

Los jueves perpetuos eucarísticos

En las iglesias de María Auxiliadora y San Nicolás de Bari, los solemnes ejercicios de los Jueves Perpetuos Eucarísticos.

Por la mañana a las ocho.

Por la tarde a las cinco.

En la iglesia del Carmen.

Retiro mensual de la V. O. Tercera del Carmen:

Por la mañana a las siete y treinta.

Por la tarde a las cinco y treinta.

En honor de la Virgen del Carmen

En los templos parroquiales, misa cantada y ejercicio en honor de la Virgen del Carmen, según la piadosa costumbre del día 16 a Ella consagrado.

Hora Santa

A las cinco de la tarde, Hora Santa en las iglesias del Santo Angel María Auxiliadora, San Nicolás de Bari, Jesús de la Parroquia del Vedado de Monserrate, Sagrado Corazón de Jesús d ela Parroquia del Vedado, Padres Carmelitas del Vedado, Madres Eucarísticas, Siervas de San José, Madres del Servicio Doméstico, Padres Pasionistas de la Víbora y Padres Redentoristas de Luyanó.

A las cinco y treinta de la tarde, en la iglesia del Carmen.

A las siete de la noche en las iglesias parroquiales del Cano y de G. de Melena.

A las ocho de la noche en la iglesia parroquial de los Quemados de Marianao.

En la iglesia parroquial de Nuestra Señora del Pilar después de la última misa que en esta iglesia se celebre.

Notas Católicas de la iglesia de Nuestra Señora de Monserrate

El día quince festividad de los Dolores Gloriosos de la Santísima Virgen, a las nueve de la mañana, misa cantada.

El día 19 domingo, a las nueve de la mañana, misa en honor de San José .

El mismo día a las doce. Misa armonizada en la que cantará el mejor barítono existente en Cuba señor Fuentes cuya voz asemeja una cascada de melodías.

El día 16. A las nueve de la mañana Misa solemne de funeral por el alma de doña América Wiltz viuda de Centellas, que fué camarera de honor de la Archicofradía de Nuestra Señora de los Desamparados, este funeral ha sido encargado por la misma archicofradía.

El domingo pasado cantó en la misa de doce, la señora María Ansoategui, soprano de voz timbrada y de magnífica escuela interpretó magistralmente el Ave María de Millard.

La misa mensual en honor de San Espedito será el lunes veinte a las nueve de la mañana.

En la capila del hospital Reina Mercedes

A las cinco de la tarde en el Hospital Reina Mercedes novena a la patrona con plática doctrinal .

El día 24 a las ocho de la mañana misa de comunión general en la que oficiará el Nuncio de Su Santidad, Jorge A. Caruana, quien administrará la primera comunión a cuarenta niños de ambos sexos enfermitos en este hospital. Después de la misa, les confirmará.

Estos niños están recibiendo instrucción doctrinal por un grupo de señoritas, bajo la dirección del Padr señorita, bajo la dirección del Padre Hilario Chaurrondo.

En Monserrate

Se celebrarán honras fúnebres el sábado día 18 del corriente mes a las nueve de la mañana, por el eterno descanso del alma de la virtuoso señora Concepción García viuda de Ledón.

Invita a este acto, en su nombre y demás familiares el doctor Ramón F. Ledón y García.

M.E.C.D. 2016

EL MERCADO DE CRUDOS DE EMBARQUE VOLVIO A RECUPERAR AYER EL PRECIO "SPOT" DE 3.45 CENTAVOS

BOLSA DE NUEVA YORK

COTIZACIONES AL CIERRE DE AYER

—A	
Amerada	75⅞
Am. Radiator	16¾
Adams Expr.	14⅞
Air Reducc.	67⅜
Alaska Jun.	10⅞
Alleghany	1⅞
Allied Chem	202
Allis Chal.	58½
Amer. Can	99¼
Am. Car Fou.	34⅛
Am. F. Pow.	5¾
Amer. Ice	2¼
Amer. Inter	10⅞
Amer. Loco	33¼
Am. P. Light	8¼
Amer. Smel.	81
Amer. Sugar	—
A. C. Alcohol	19⅞
Amer. T. & T.	162¾
Am. Tobac. A.	76
Am. Tobac. B	77¾
Am. W. Works	15¾
Am. Woolen	8
Anaconda C.	51¼
Atchison	60
Atlan. Coast	37¾
Atlan. Ref.	25
Ass. D. Goods	14¼
Auburn Auto	13½
Aviat. Cor.	4⅝
Amer. Bank	20½
Amer. Metal	48¾
—B	
Baldwin Lo.	3¾
Balt. & Ohio	19
Bendix Avi.	16⅝
Best & Co.	51½
Beth. Steel	82½
Borden Co.	21¼
Briggs	39
Brook Man.	16½
Byers A. M.	15
—C	
Can. Pacif.	10⅛
Curtiss W.	15¼
Case T. Mach	146
C. Violeta	—
C. de Pasco	65
Ches. & Ohio	43⅞
Chi. R. Islan	1⅜
Chrysler	99⅛
Coca Cola	134
Col. Carbon	106½
Comm. & Sout	2¼
Con. Cigar	9½
Cons. Gas	32⅜
Cons. Oil	12⅞
Cont. Can	54¾
Cont. Oil	39⅝
Corn Prod.	59¼
Coty Inc.	6½
Cuba Co.	1⅛
Cub. Amer. S.	7⅜
C. Am. Sug. p.	—
Cmm'l Solv.	11⅝
Chesapeake	54
C. Palmolive	15⅛
Cruc. Steel	58⅛
Cons. R. Cuba	4½
—D	
Del. Hudson	26
Del. & Lack	11½
Drug Inc.	9⅝
Dupont	149
—E	
East. Kodak	178
El. Auto Lit	34
El. Pow. Lig.	17
Elec. Bond	14½
Erie (R. R.)	10¼
—F	
Fox Film C.	32
Frep. Texas	25¾
—G	
Gen. A. Tank	55½
Gen. Asphalt	22⅛
Gen. Elec.	47½
Gen. Foods	35¼
Gen. Motors	51⅝
Guantánamo S.	1⅞
Gillet Saf.	12⅝
Gimbel Bros	17
Gold Dust	10¼
Goodrich R.	30½
Goodyear	33
Gen. Bronze	5⅝
Great North	39½
—H	
Hershey com.	—
Homestake	46½
Houston Oil	11¼
Hudson Mot.	11¾
—I	
Illi. Cent	17⅛
Interb. R. T.	5½
Int. Cement	42
Int. Nickel	58
Inter. Tel.	9⅛
Illin. Glas	88¼
—J	
Johns Mansv.	104¾
—K	
Kroger Groc.	18⅞
Kresge S. S.	20⅝
Kennecot	57
—L	
Lambert Co.	18¼
Lgg Myers.	95⅜
Loew's Inc.	75¾
Loose Wiles	28
Lorillard	20
Louisv. Nas	71½
Ludlum Stl.	30⅛
Lehman Cor.	37½
Liquid Carb.	23½
—M	
Macy (H. R.)	39¾
Montgomeri	52½
Miss Pac. c.	2½
Miss. Pac. p.	4
Min. Honeyw.	100
Murray Corp.	9⅜
—N	
N. Y. Central	29
Nash-elvi.	16
Nat'l Dist.	27⅜
Nat'l Bisc.	24¼
Nat'l Cash.	26¼
Nat'l Dairy	18⅛
Nat'l P. Li.	8⅞
North Amer.	22⅞
N. A. Aviat'n	8¾
Nort. Pacific.	21
—O	
Ohio Oil	15⅞
Otis Elev.	32½
Otis Steel	15½
—P	
Packard Mot	7¼
Paramount	19¼
Pennsyvann	32
Pullman Co.	42¾
Proc. Gamble	55⅝
Pure Oil	16⅞
Puerto Rico	—
—R	
Radio Corp.	10⅛
Rep. I. Steel	31¼
Reynolds	49¾
—S	
Schen. Dis.	39
Safeway St.	32
Sears Roeb.	83
Simmons Co.	37¼
Soc. Vocuun	19⅛
St. Paul p.	2⅝
So. Pacific	33⅛
South. Ry.	21¼
Stan Brands	10⅞
Stand Gas	6¾
Stan. N. J.	60⅛
Stan Oil C.	39
Stewart War	15
Studebaker	10¼
Sun Oil	—
—T	
Texas Co.	52¼
Texas Gulf	34⅜
Tinken Roll	57
—U	
Union Carb.	91
U. Pacific	105¼
Union Oil	21⅞
United Cor.	4¼
Uni. Cor. pdf	35⅛
Unit. Fruit	65⅛
U. S. Rubber	44¾
U. Aircraft	23¾
U. S. Steel	96¾
U. S. Inb. Alc.	29
U. Gas Corp.	6¾
U. Gas Warr.	—
—V	
Vanadium	26⅛
—W	
Warner Bros	12¼
W. Brothers	5½
West. Union	37¼
West. Elec.	133
Woolworth	43¼
—Y	
Yellow-Tr.	17¾

TABACO

S. Ruppin Havana Tobacco Company compró ciento veinte tercios de tripas pesadas, de la cosecha del treinta y seis de Vuelta Abajo.

También compró la mencionada Compañía cincuenta y siete tercios de puntillas nuevas de igual procedencia.

Otras entregas de menor importancia tuvieron efecto ayer en el mercado local, donde mayores operaciones se han concertado a base de varias clases y procedencias distintas.

De esas operaciones hablaremos tan pronto sean registrados y cargados los tercios que han entrado en las mismas.

Las entradas de rama

Durante el día de ayer entraron en la plaza las partidas de tercios y pacas que relacionamos a continuación:

De Puerta de Golpe, para Constantino González y Compañía, 90.

De Placetas, para J. Cortés y Hermanos, 200.

De Cabaiguán, para Cuervo y Altuve, 103.

De Guane, para Domingo Méndez e Hijos, 131.

De Mendoza, para José María Fernández, 30.

De Puerta de Golpe, para Baldomero Fernández y Compañía, 209.

De Pinar del Río, para I. Kaffenburgh-s Son, 91.

De Consolación del Sur, para Toraño y Compañía, 318.

De San Juan y Martínez, para H. Duys and Company, 47.

De Boca de Galafre, para Pablo L. Pérez y Compañía, 50.

De San Luis de Pinar del Río, para estas firmas:

Ruisánchez, Egusquiza y Ca., 173.
Romeo y Julieta, S. A., 143.
H. Duys and Company, 95.
Toraño y Compañía, 59.
Pablo L. Pérez y Compañía, 1.

De Mendoza, para Domingo Méndez e Hijos, 200.

De Consolación del Sur, para Mark A. Pollack, 50.

De San Juan y Martínez, para José González y Compañía, 40.

De Santa Clara, para las firmas siguientes:

H. Duys and Company, 115.
I. Kaffenburgh-s Son, 79.
Menéndez y Compañía, 65.
General Cigar Company, 223.
S. Ruppin Havana Tobacco, 156.

De Río Seco, para José González y Compañía, 49.

De Chirigota, para I. Kaffenburgh-s Son, 98.

De Zaza del Medio, para Constantino González y Compañía, 79.

Compras en el campo

Yarza, San Miguel y Compañía compraron a Desiderio Saludes, de Trancas, 232 tercios de colas de la nueva cosecha.

Guillermo Escalera, para la Ruppin, compró varias cantidades de tripas, también de la última cosecha, a los vegueros siguinetes: a J. Cuevas, en San Mateo; a M. Méndez, en San Pablo; a Pachín de Pinar, y a otros.

Para Martín Dosal e Hijos sigue comprando lotes de cigarrería en varios puntos de Vuelta Abajo, el señor Antonio Samá.

Bonos de Cuba

Cierre ayer en New York:

	Comp.	Vend.
Speyer, 5%	103⅜	—
Speyer, 4½%	100¾	—
Morgan, 5%	104⅛	—
Morgan, 5½%	103⅜	104¾
Obras Públicas	59½	59⅞
Cuba Railroad, 5%	46	46½
Cuba Railroad, 7½%	41½	45
Cuba Northen, 5½%	54	59½
Manatí Sugar, 7½%	52	58
Inte. Tel. & Tel., 4½%	87⅝	88½

PRECIOS DE MIEL Y CERA

Precios que pagan los almacenistas exportadores de esta capital:

Miel:

	Ctvs. Galón
En barril nueva, de 35 a	40

Cera:

	Ctvs. Libra
Amarilla, a	25
Oscura, a	22

REFINERIA DE PETROLEO LUYANO, S. A.

CONVOCATORIA

A instancia de accionistas que representan más de la cuarta parte del capital emitido y en circulación de esta compañía, y que han formulado su solicitud al amparo del Artículo Veinte de los Estatutos de la sociedad anónima «REFINERIA DE PETROLEO LUYANO», se cita a todos los accionistas de la misma para la sesión extraordinaria de la JUNTA GENERAL DE ACCIONISTAS que habrá de celebrarse en el domicilio social, situado en la casa calle Oficios número 22, altos, en esta ciudad, a las 5 p. m del día 28 de octubre próximo venidero, con objeto de tratar sobre los siguientes particulares:

a) Elección de las personas que han de ocupar los cargos vacantes que existen en la Junta Directiva.

b) Cuantía del dividendo pasivo que deberán pagar los señores accionistas para atender al pago de gastos urgentes.

c) Adopción de todos los acuerdos necesarios para regularizar el desenvolvimiento de la Compañía.

Se advierte que de acuerdo con lo dispuesto en el Artículo Diez y Ocho de los Estatutos, sólo tendrán derecho a asistir a la Junta con voz y voto aquellas personas que, con dos meses de anticipación por lo menos al día en que haya de celebrarse la sesión, posean una o más acciones preferidas o comunes inscriptas en los libros de la Compañía.

Habana, 10 de Septiembre de 1937.

Viriato Gutiérrez Valladón
Secretario.

THE GENERAL ASSURANCE COMPANY INC.
Con garantía en bonos Morgan's y Speyer
Obrapia 34, bajos entre Cuba y Aguiar. Telf. M-2740
SEGUROS DE AUTOMOVILES, CAMIONES Y OMNIBUS
Se dedica preferentemente al Seguro de Responsabilidad Civil de acuerdo con el Decreto-Ley No. 800

LOS INDUSTRIALES NO ESTAN CONFORMES CON EL CONVENIO PROYECTADO CON EL URUGUAY

Enviaron ayer un escrito a la Comisión que estudia dicho Tratado, exponiendo los datos y argumentos en que se han basado para pronunciarse en contra del concierto comercial

La «Asociación Nacional de Industriales de Cuba» remitió ayer a la Comisión Interdepartamental que estudia el proyecto de Tratado Comercial con la República Oriental del Uruguay, un escrito, cuya copia se nos remite con el ruego de su reproducción, que dice como sigue:

«Señores:

Esta Asociación, invitada al efecto, designó a los doctores León Ainsenstein y Alfredo O. Ceberio para que estudiaran las nuevas proposiciones recibidas por el Gobierno de Cuba, de representación diplomática del Gobierno de la República Oriental del Uruguay, relativas al proyecto del Tratado Comercial entre ambos países, y rindieran el informe oportuno, tomando como base la política tradicional de nuestro organismo: defender los intereses morales y materiales de la producción interna, para alcanzar el más alto grado de capacidad adquisitiva, lo cual se ha de traducir, necesariamente, en un mayor consumo de los productos de la agricultura y de las industrias cubanas.

Los referidos señores, en cumplimiento del encargo que les fuera encomendado, han rendido y esta presidencia ha aprobado el informe que a continuación transcribe, que debe interpretarse como la opinión de esta entidad en el debatido problema del proyecto de Tratado Comercial entre Cuba y Uruguay.

Informe:

Los Comisionados que suscriben, después de un estudio minucioso de los antecedentes que aparecen en los archivos de la Asociación relativos al proyecto de Tratado Comercial entre Cuba y el Uruguay, habiendo dedicado preferente atención a las valiosísimas informaciones rendidas por las partes interesadas, en pro y en contra del proyecto, y a la Nota, que bajo el título «Sobre algunas de las ventajas que para Cuba reportaría el Tratado de Comercio con el Uruguay», presentó a la consideración de nuestra Secretaría de Estado en Enero del corriente año la representación diplomática del Uruguay, tienen el honor de informar como sigue:

La República del Uruguay se compromete:

A suprimir el recargo arancelario del 50 por ciento sobre los derechos de Aduana para las mercancías cubanas, recargo que se estableció como represalia a nuestra política arancelaria.

A comprarnos todo el aguardiente de caña que importe.

A reducir los derechos de Aduana a los tabacos de Cuba.

A abrirnos el mercado interno para nuestros azúcares.

A facilitar la venta de nuestro alcohol.

Concedernos el régimen de franquicias en los puertos uruguayos, para distribuir los productos cubanos.

Analicemos cada uno de estos compromisos para poder llegar a atinadas conclusiones:

La supresión del recargo del 50 por ciento de los derechos de Aduana es algo tangible, que merece especial atención.

No sucede así, sin embargo, en el caso del aguardiente de caña, que puede interpretarse exclusivamente como un compromiso moral. No puede considerarse como un razonamiento básico determinante.

La reducción de los derechos al tabaco no ofrece ventajas de ningún género a Cuba. La competencia de que es objeto el tabaco habano por parte de los de clase inferior cosechados en Paraguay, Brasil, y el hábito de fumar estos tipos baratos, constituyen un valladar infranqueable para nuestra rica hoja.

Cuba no puede desplazar a Inglaterra del mercado uruguayo en materia de azúcar. Pensar en ello es desconocer las relaciones comerciales entre ambos países e ignorar el Tratado de Comercio existente, que colocará a Cuba en un plano inferior.

El mercado de alcohol del Uruguay, controlado por Holanda principalmente, ofrece características especiales, pues cuando es destinado a ser desnaturalizado y de más de 90 grados para la calefacción, fuerza motriz, fabricación de barnices, etc., no paga derecho alguno. Y como el consumo principal se destina a estos usos, Cuba ganaría poco con el Tratado.

Nada mencionamos en relación con la franquicia aduanera o la jarcia o hilo sisal, porque es libre de derechos de importación y en nada sería afectado por el Tratado.

El uso del puerto de Montevideo, por parte de los exportadores cubanos, mediante el régimen de franquicias que ofrece el Tratado, es de tan insignificante importancia que no puede ser seriamente considerado como una base para el mismo, máxime, cuando a cambio nos piden la utilización del puerto de la Habana, en reciprocidad, para las mercancías del Uruguay.

A cambio de tales ofertas, que hemos estudiado en forma sintética, pero justa, Uruguay solicita de Cuba:

Reducir a $7.50 los 100 kilogramos para la carne ovina congelada o enfriada.

Obligación de mantener los tipos arancelarios arriba mencionados mientras dure el Convenio.

Franquicia arancelaria para los reproductores vacunos del Uruguay.

Régimen de franquicias en el puerto de la Habana para los productos del Uruguay, en reciprocidad al que se otorgaría en el puerto de Montevideo, para los productos cubanos destinados a ser reexportados.

Concretaremos nuestro informe a la solicitud de reducción de derechos arancelarios al tasajo a $72.50 los 100 kilogramos, y a la fijación de $5.00 los 100 kilogramos a la carne ovina.

Las consecuencias de esasconcesiones, de accederse a ellas, serían funestas para el adelanto y el progreso de nuestro pueblo, y un atentado contra nustra industria ganadra.

En la Nota presentada a nuestra Secretaría de Estado en Enero de 1937 por la representación diplomática del Uruguay, y en la parte que lleva por título «El Tratado con el Uruguay como aliado de la ganadería cubana», encontramos uno de los argumentos más formidables en contra de la tesis que pretende mantener, ello es: «que en Uruguay y Argentina, países eminentemente ganaderos, la abundancia y buena calidad de las carnes frescas, ha concluído con el consumo del tasajo.»

Uruguay, que ha llegado a alcanzar un alto grado de civilización, desterrando de sus prácticas el consumo del tasajo, que ha sido sustituído por carnes frescas, aspira a que Cuba siga consumiendo un alimento propio de pueblos primitivos que ha mucho tiempo debió abolirse en nuestras mesas de hombres libres.

Considerando el problema desde su aspecto económico y en la extraordinaria importancia que para Cuba ha representado su política de defensa a la ganadería nacional, damos a continuación un resumen de los datos estadísticos que se acompañan a la presente:

Por concepto de aves, carnes de vaca, tasajo, puerco, jamones, tocino, carnero conservas alimenticias y las demás carnes se han importado en Cuba las siguientes cantidades:

1919: 73.582.619 libras con un valor de $15.986.026 ó sea 25 libras per cápita y $5.53 per cápita.

1920: 95.021.298 libras con un valor de $23.484.559 ó sea 32 libras per cápita y $7.90 per cápita.

1929: 62.141.044 libras con un valor de $8.989.384 ó sea 17 libras per cápita y $2.56 per cápita.

1935: 8.958.513 libras con un valor de $1.294.918 ó sea 2.65 libras per cápita y $0.32 per cápita.

Por concepto de bacalao, se han importado en Cuba las siguientes cantidades:

1919: 29.516.135 libras con un valor de $4.882.194 ó sea 10 libras per cápita y $1.66 per cápita.

1920: 25.620.538 libras con un valor de $3.900.192 ó sea 8 libras per cápita y $1.31 per cápita.

1929: 27.769.330 libras con un valor de $2.473.747 ó sea 8 libras per cápita y $0.70 per cápita.

1935: 15.447.935 libras con un valor de $840.622 ó sea 4 libras per cápita y $0.21 per cápita.

Por concepto de mantequilla, leche condensada, queso, mantequilla compuesta, etc., se han importado en Cuba las siguientes cantidades:

1919: 45.191088 libras con un valor de $7.296.784 ó sea 15 libras per cápita y $2.52 per cápita.

1920: 59.686.453 libras con un valor de $11.996.908 ó sea 20 libras per cápita y $4.03 per cápita.

1929: 52.987.612 libras con un valor de $6.114.102 ó sea 15 libras per cápita y $1.74 per cápita.

1935: 3.735.339 libras con un valor de $235.876 ó sea 0.93 libras per cápita y $0.06 per cápita.

Resumiendo, Cuba ha importado por los conceptos mencionados, las siguientes cantidades:

1919	$28.105.004.00
1920	39.381.659.00
1929	17.557.233.00
1935	2.371.416.00

Frente a la elocuencia extraordinaria de estos datos, que revelan la transformación fundamental que se ha impreso a la economía cubana, sin trastornos de ninguna clase, sin quebranto alguno para el pueblo, ¿es posible mantener la conveniencia de concertar un tratado que está en pugna con los principios que sirvieron de norma a las reformas arancelarias que tan halagüeños resultados han dado a la República?

La industria ganadera, que tantos beneficios reporta a la economía cubana y que está llamada a ocupar uno de los más destacados lugares en nuestro comercio de exportación; puede ser objeto de un atentado tan fuerte como el que representaría someterla a la competencia del tasajo?

Por otra parte, la reciprocidad en el régimen de franquicias entre los puertos de Montevideo y Habana, para el transbordo de mercaderías cubanas y uruguayas, respectivamente, constituiría la más seria amenaza para el futuro desenvolvimiento de nuestra industria ganadera, ya que mediante esa medida el Uruguay podrá usar de la estratégica situación de Cuba para abastecer, desde nuestras costas, las demandas del país mayor consumidor del Mundo: Estados Unidos de América.

Creemos que el actual Gobierno está animado de los mejores deseos para alcanzar la reconstrucción económica de Cuba y en tal virtud se pronunciará, como lo hacemos nosotros, en contra del proyecto de Tratado Comercial entre Cuba y la República Oriental del Uruguay.»

Lo que transcribimos a esa Comisión a los efectos oportunos.

Muy atentamente,

Dr. Francisco Gómez Díaz,
Presidente.

La Habana, septiembre 13, 1937.»

MERCADO DE LONDRES

LONDRES, septiembre 14.—El oro en barras se cotizó hoy a 140 chelines 3½ peniques, contra 140 chelines 6 peniques. Adquiridas £395,000 en oro en barras. El dólar (cable) se cotizó a 4.9545 por libra esterlina. La Bolsa de Londres, vacilante a la apertura, pero con cierta mejoría en las emisiones internacionales.

A las 2 p. m. USSteel se cotizaba a 94⅞, Nickel a 57⅜, Anaconda a 49½, NYCentral a 27¾ y General Motors a 49½.

LOS CANJES DE CUOTAS DE AZUCAR EN LA BOLSA

Los canjes de certificados de identidad, de las cuotas azucareras fueron cotizados ayer en la Bolsa de la Habana, de la manera siguiente;

(A las 3 p. m.)

	Comp.	Vend.
Libre por Mundial	1.19	1.21
Libre por Retenido	.18	.19
Retenido por Mundial	.98	1.00
Mundial por Local	.04	.05

No se reportaron operaciones en la pizarra de la mencionada Bolsa local.

BOLSA DE LA HABANA

COTIZACIONES AL CIERRE AYER

Bonos y Obligaciones

República de Cuba	Comp.	Vend.
Speyer 1904	104	108
Deuda Int. 1905	100¾	103
Cuatro y medio 1909	101	104
Morgan 1914	104	107
Morgan 5½ 1923	104¾	105⅞
O. Públicas 5½ 1945	59⅞	60⅛
Obligaciones oro con 9 cupones	39	68
Obligaciones oro con 7 cupones	34	45
Obligaciones oro con 4 cupones	33	39
Azúcar 5½ 1940	100½	—

República de Cuba, Morgan, Seriados, 5½%—1927:	Comp.	Vend.
J — Venve 1o. de julio de 1937	100½	105
Ayunt. Habana, 1a. Hip.	94	100
Ayunt. Habana 2a. Hpl.	95	110
Centro Asturiano	50	70
Banco Territorial, S. G	39¼	40¾
Carvecera	53	—
Cerv. Obgs. no Hip.	11	16
Gas	111	—
Hav. Elec. Consolidados	30	—
Havana Electric, Dbentures, Obgs. no Hip.	2½	3¼
Edificio La Metropolitana, S. A.	22	—
Mercados de Abasto y Consumo 1a. Hipt.	68	—
Nueva F. de Hielo	104½	—
Papelera, Serie B	100	—
Teléfonos	90	—
Unidos	14	—

Acciones	Comp.	Vend.
Banco Territorial	8	—
B. Territorial, Bnfs.	¼	—
Cervecera	25	—
F. C. Cons. de Cuba, P.	4½	8
Cuba R. R.	7¼	—
Fibras y Jarcia	47	—
H. E. Utilities Co. P. 6%	39	42
H. E. Utilities Co. P. 5%	9½	12
H. E. Railway Co. P	1	4
H. E. Reilway Co. C	¼	⅝
Jarcia, P	90	—
Jarcia, C	13	23
Licores de Cuba	2	4½
Naviera, P.	8	—
Naviera, C	2¼	3⅞
Nueva F. de Hielo	140	—
N. F. de Hielo, Bnfs.	50	—
Pesca, P.	23	—
Pesca, C.	⅛	—
Teléfono, P.	50	—
Teléfono, C	14	—
Unidos	2½	3½
Unión Oil	2	4

COTIZACION A TERMINO

A las 3:30 p. m

Entregas: días 15 y último de mes

Bonos y Obligaciones

República de Cuba	Comp.	Vend.
Speyer 5%	104	108
Deuda Interior	100	103
Speyer 4½%	101	105
Morgan 5%	104	108
Morgan 5½%	104⅞	105⅞
O. Públicas 1945	59⅞	60½
Obligaciones oro con 9 cupones	39	68
Obligaciones oro con 7 cupones	34	42
Obligaciones oro con 4 cupones	33	39
Azúcar	100½	105
J. Morgan julio 1937	100½	105
Ayuntamiento, 1ra.	98	110
Ayuntamiento, 2da.	94	110
Centro Asturiano	50	60
Cervecera Inter.	54⅛	68⅞
Cervecera Internacional, Obgs. no Hipt.	11½	14
Gas y Electricidad	111	—
H. E. Railway Co.	30	31¼
Havana Electric Railway Co., Obgs. no Hip.	2½	3¼
Nueva F. de Hielo	104½	—
Papelera Cubana, S. R.	103	—
Cuban Telephone Co.	90	—
Unidos	14	—

Acciones	Comp.	Vend.
Cervecera Int.	25	—
F. C. Cons., Prfs.	4½	7
Cuba Railroad, Prfs.	7	—
H. E. Utilities, Prfs.	39	43
H. E. Utilities, Pretes	10	14
Hav. Elec. Ry Co., P.	1	4
Jarcia, preferidas	90	—
Jarcia, comunes	12	—
Licorera de Cuba	3	4¼
Naviera, preferidas	13	—
Naviera, comunes	2	4
Nueva F. de Hielo	140	—
N. F. de Hielo, Bnfs.	50	—
Teléfonos, preferidas	50	—
Ferrocarriles Unidos	2¾	3½
Unión Oil Co.	2	3¾

COTIZACION LIBRE

Bonos y Obligaciones	Comp.	Vend.
Inter. Tel. Convert. 4½%	85	—
Inter. Tel. 5% 1955	60	—
Cuba Tel. Co. 7½%	99	—
Cuba R. R. 5% 1952	45	—
Cuba R. R. 7½% 1936	54	—
Norte de Cuba 5½% 1942	41	—
Manatí Sug. 5½ 1942	20	—
Vertientes Sug. 7% 1942	24	—
C. Gallego 6% 1975	50	—
V. Tennis 3% 1949	5	—
Pro A. Musical 7%	35	70
C. Español 6%	70	100

Acciones	Comp.	Vend.
Inter. Telp. and Tel.	9	—
Cía. Cubana de Electricidad, Prfs $ 6.00	27	—
Cuban Ame. Sug. Prfs.	90	—
Cuban Ame. Sug. C.	6½	—
Cuba Co., comunes	1⅛	1¾
Nueva Papelera ubana	100	—
Cía. Litográfica, P.	50	—
Aux. Marítima, P.	6	10
Seguros La Comercial	80	—
Seguros El Comercio	90	—
C. Violeta	8	—
Guantánamo, Prfs.	20	—
Guantánamo, Comu.	2	—

VALORES

Los bonos de renta fija actuaron ayer firmes en el mercado local, y fueron objeto de varias operaciones. Como todos los días.

Mantuvieron los mismos precios del lunes las acciones de primer orden, operándose poco en las mismas. Nada nuevo ofrecieron las otras.

En igual situación que los días anteriores estuvieron las Obligaciones Oro del Tesoro, aunque en la pizarra de la Bolsa quedaron cotizadas con mejor tipo que anteayer.

Los bonos y acciones de la Cotización Libre que se verifica en el mencionado centro local de contrataciones, estuvieron inactivos.

La nota sobresaliente del día la dieron los bonos de Obras Públicas. Se advierte en la Bolsa una pugna entre los corredores que se empeñan en bajar el precio, cotizándolo bajo en la pizarra, y los corredores que defienden dicha emisión. Los bajistas ya llegan a exteriorizar que el papel seguirá bajando, pero sin exponer los motivos en que fundan su afirmación, que sería lo discreto si pretenden que terceras personas participen de su opinión. Y los que defienden el bono, porque alientan la creencia de que el Gobierno dará solución al problema de Obras Públicas en la forma ya sabida, y porque con su actitud defienden los intereses de sus clientes, contrarrestan la acción de los bajistas en distintas formas, a pesar de tener que luchar con la incertidumbre, que ha creado la tardanza en la solución del problema: que ha prendido en el ánimo de algunos tenedores. La inquietud de éstos—de estos algunos—; la necesidad q. en determinadas circunstancias obliga a otros a deshacerse del papel, y el propósito bajista de otros, con fines especulativos o desconocidos aún, han echado papel al mercado que lo están adquiriendo, aprovechándose de tal pugna o confusión, terceros elementos que, acaso, tienen una visión distinta de la realidad y cuentan con medios que les permitan esperar hasta el momento favorable...

Es lo cierto que ayer ocurrió lo siguiente en la Bolsa local, según los informes que obtuvimos de varios corredores:

A la apertura del mercado, un corredor pagaba hasta 20.000 pesos nominales al precio de 60. Como no fué aceptada esa oferta de compra, mejoró el precio a 60 y medio, que fué aceptado y adquirió 32 mil pesos de dichos bonos de Obras Públicas. En la Cotización Oficial de la Bolsa, se vendieron 5 mil pesos a 60.1|8, y los bajistas dejaron tipo más bajo en la pizarra, en la columna de compradores. Sin embargo, después de esa hora, se operó a mejor precio. Como los bajistas de aquí tienen conexión con New York, allí lograron la cotización que se da en el lugar correspondiente; pero no obtuvieron en aquel mercado más de 4 mil pesos: ellos, los bajistas, o los que se están aprovechando de la confusa realidad que han creado en el mercado local determinados elementos.

LAS CIRCULARES 80 Y 83 CAUSAN PERJUICIOS A LOS EXPORTADORES DE FRUTAS

Una comisión de la «Asociación de Cosecheros y Exportadores de Frutas y Vegetales de Cuba», visitó al señor Juan M. Barquín, director general de Aduanas, exponiéndole los perjuicios que ocasionan a dicsos elementos las circulares 80 y 83, que exigen determinados requisitos para la exportación. El señor Barquín informó a la comisión que estaba en disposición de derogar las mencionadas circulares. Así se nos dijo en la Cámara de Comercio de la República, a la que está afiliada la «Asociación de Cosecheros y Exportadores de Frutas y Vegetales de Cuba».

MERCADO DE GRANOS

Cierre ayer en Chicago:

Avena:

Septiembre	31⅛
Diciembre	30⅜
Mayo	31⅝

Centeno:

Septiembre	79¾
Diciembre	77⅝
Mayo	77¼

Maíz:

Septiembre	104
Diciembre	63½
Mayo	64¾

Trigo:

Septiembre	103⅛
Diciembre	104⅞
Mayo	106⅞

Trigo de Winnipeg:

Octubre	125¼
Diciembre	123⅛
Mayo	124¼

Trigo de Minneapolis:

Septiembre	114⅛
Diciembre	113
Mayo	113⅜

Trigo de Kansas City:

Septiembre	98¾
Diciembre	99
Mayo	101

GODOY-SAYÁN
SEGUROS Y FIANZAS
(INSURANCE AND BONDING).
TELEFONOS: M-9866 M-9867
AGUIAR 77
HABANA, CUBA

CAMBIOS

Tipos de venta en Bancos de esta capital al cierre ayer:

New York, cable	1/10P.
New York, vista	1/10P.
Londres, cable	4.95½
Londres, vista	4.95¼
Madrid, cable	7.25
Madrid, vista	7.15
París, cable	3.59
París, vista	3.58
Italia, cable	5.29
Italia, vista	5.28
Bélgica, cable	16.88
Bélgica, vista	16.87
Alemania, cable	40.18
Alemania, vista	40.17
Toronto, cable	⅛%P
Toronto, vista	Par.
Hong Kong, cable	30.90
Hong Kong, vista	30.85
Amsterdam, cable	55.15
Amsterdam, vista	55.05
Buenos Aires, cable	30.10
Buenos Aires, vista	30.05
Suiza, cable	23.02
Suiza, vista	23.00
Japón, cable	2 .00
Japón, vista	28.90

ACCIONES DE LOS BANCOS

Cierre ayer en New York:

Guaranty Trust	302
New York Trust	125½
Chasse Nat. Bak	44⅜
National City Bank	40
Public	37
Manufacturers Trust	47½
Irving Trust	13⅞
Corn Exchange	58
Chemical	56¾
Bankers Trust	64
First National of N. Y.	2.000
Manhattan	29⅛
First Boston Corp.	20
First Nat. Boston	45¾
Hannover	117
Royal Bank of Canada	185

SE VENDIERON AZUCARES DE LAS FILIPINAS Y DE CUBA A LA BASE ANTES MENCIONADA

El Secretario Wallace anunció que en 1938 se asignará al área continental americana de azúcar de caña, una cuota de producción ascendente a 439,071 toneladas cortas

El mercado del crudo estuvo ayer desanimado hasta bien entrada la tarde, sin que se registrara venta alguna, aunque se reportaron como efectuadas anteayer, las siguientes: 23,000 sacos de azúcar de Cuba para pronto embarque a 2.55c C. y F., o sea 3.45 C. y F., a la Colonial; 1,400 toneladas de Filipinas, a llegar el 18 de octubre a 3.40c, a la refinería Revere y 2,500 toneladas, vendidas por Farr and Co. A la misma refinería, de azúcares de Santo Domingo, ex almacén Norfolk, a 3.45c, siendo ésta la última venta efectuada. Había ofrecidos azúcares a llegar en septiembre y octubre a 3.45c, denotando los compradores interés a no más de 3.40c en posiciones determinadas.

La incertidumbre reinante en cuanto a la situación definitiva de las cuotas del año actual, ha enfriado el entusiasmo y el Contrato No. 3 actúa sin tendencia especial alguna. A última hora las cotizaciones mostraban alzas netas de 0 a 2 puntos. El Contrato No. 4 estuvo desanimado y con resistencia al alza ante la disminución de los temores de guerra, cerrando de 0 a 1|2 punto neto más bajo. Se vendieron en total 2,200 toneladas en el Contrato No. 3 y 800 en el Contrato No. 4.

El refgino estuvo quieto.

MERCADO DE LONDRES.— El mercado de Londres cerró sostenido, con crudos disponibles al equivalente de 1.11 1|2c lab. Cuba. Las cotizaciones de la Terminal fueron las siguientes:

Septiembre	6|3 3|4	6|3 3|4
Octubre	6|4	6|4 1|2
Diciembre	6|6	6|5 3|4
Enero	6|6	6|5 3|4
Marzo	6|6 3|4	6|6 3|4
Mayo	6|7 1|2	6|7 1|4
Agosto	6|8 1|2	6|8 1|4

DE LA «AAA».—Ayer tarde los señores Luis Mendoza y Cía. recibieron por su hilo directo el siguiente despacho procedente de Washington:

«El Secretario de Agricultura Wallace, hace saber que en 1938 se le asignará al área productora de azúcar de caña continental americana, una cuota de producción de 439,071 toneladas cortas de azúcar, a fin de que pueda llenar su cuota de consumo y dejar un remanente de reserva normal. Publícase al mismo tiempo la noticia de que los hacendados de la Luisiana y la Florida se reunirán el 20 de septiembre en Baton Rouge, para precisar con funcionarios de la AAA el modo más satisfactorio de repartir la cuota total entre los productores. Al anunciar la cuota de producción, Wallace se acoje a las disposiciones de la Ley Azucarera de 1937».

Cotizaciones

NEW YORK, Septiembre 14. (A.P.)—Cotizaciones al cierre de la Bolsa de New York.

Acciones: 1.508,450
Bonos: $9.236,700

COTIZACION DE LA PESETA

La peseta española se cotizó ayer, al cierre del mercado local, a razón de 13.79 por dólar.

COTIZACION DEL FRANCO

El franco francés se cotizó ayer en el mercado local, a razón de 27.85 por dólar.

COTIZACION DE LA LIBRA

La libra esterlina se cotizó ayer, al cierre del mercado local, a $4.95½.

Apreciación del mercado de azúcar

SEPTIEMBRE 14 DE 1937

Costo y Flete	Ant.	Hoy.
Pronto embarque a E. Unidos	2.53	2.50
Flete desde la Costa Norte	0.19	0.19
Libre a Bordo—Pago Inmediato		
EE. UU. Cuota Libre	2.32	2.29
EE. UU. Cuota Retenida	2.11	2.11
Cuota Mundial	1.11	1.11
Cuota local — ex-Almacén	1.07	1.07
Todas las Cuotas	1.84	1.82½
Cuota de Colonos Alm. después de pagados impuestos	$5.68	$5.63

(Esta apreciación es de Luis Mendoza y Compañía.)

CIERRE DE LOS VALORES EN LA BOLSA DE N. YORK

NEW YORK, septiembre 14.—Las acciones respondieron hoy por fin a las implicaciones inflacionarias de la nueva política monetaria adoptada ayer por el Gobierno de los Estados Unidos. El restablecimiento iniciado ayer a última hora siguió hoy en marcha, registrando alzas considerables las principales emisiones. Las posibilidades de inflacón eran tema obligado de todos los comentarios. Una importante agencia consultiva financiera comenta muy atinadamente por cierto la perspectiva inflacionaria que ahora se nos abre. Al parecer, el Gobierno ha decidido poner alto a la tendencia de baja, y si las medidas tomadas ayer no sirvieran de suficiente estímulo es indudable que implantará otras más en el mismo sentido. El movimiento de ventas característico de sesiones anteriores, brillaba hoy por su ausencia. No cabe duda de que el comportamiento tenido hoy por las acciones ha contribuído a disipar la zozobra y el pesimismo últimamente imperantes y a crear un estado de ánimo más esperanzado respecto a los negocios en general.—Kelleber.

GANADO

Precios que pagan compradores, entregado el ganado en esta capital:

	Ctvs. Libra
Vacuno, de 3½ a	3¾
Cerda, de 7 a	9
Lanar, de 3 a	3½

LOS PRECIOS DE LA CARNE

En los mataderos de esta capital rigen los siguientes precios:

	Ctvs. Kilo
Vacuno, de 12 a	13
Cerda, de 26 a	30
Lanar, de 20 a	25

MATADERO DE LUYANO

Se sacrificaron ayer en el Matadero de Luyanó:

	Cabezas:
Vacuno	64
Cerdos	35
Carneros	2

MATADERO INDUSTRIAL

Se sacrificaron ayer en el Matadero Industrial:

	Cabezas:
Vacuno	140
Cerdos	43
Carneros	29

ENTRADAS DE CARROS

Ninguno.

LOS CUEROS EN LA ISLA

Precios que rigen:

	Libra
Habana	$ 0.11
Pinar del Río	0.09
Matanzas	0.08½
Camagüey	0.09
Oriente	0.08½

Son precios para cueros frescos. El cuero salado se paga un centavo más.

MERCADO DE SEDA

Cierre ayer en New York:

Diciembre	173
Enero	171
Marzo	171

MERCADO DE METALES

Cierre ayer en New York:

Cobre	13.85
Oro en barras	35
Plomo	6.50
Manganeso	40
Estaño	59¼
Níckel	35
Plata	44¾
Zinc	7.60

Cotizaciones de la Bolsa del Azúcar de New York

NEW YORK, Sept. 14.—(Por el hilo directo de Luis Mendoza y Compañía):

CONTRATO NO. 3

Meses	Abre	Max.	Min.	Cierre
Sept.	2.43	2.45	2.43	2.44
Nov.	—	—	—	2.33
Dic.	2.28	2.28	2.28	2.30
Ene.	2.29	2.33	2.31	2.31
Mar.	2.31	2.32	2.32	2.31
May.	2.34	2.35	2.35	2.34
Jul.	2.35	2.36	2.36	2.36

CONTRATO NO. 4

1938

Meses	Abre	Max.	Min.	Cierre
Ene.	—	—	—	119½
Feb.	—	—	—	—
Mar.	119½	120	119½	119½
May.	122½	122½	122½	122½
Jul.	124½	125	124½	124½
Sept.	127	—	—	127

1939

Meses	Abre	Max.	Min.	Cierre
Ene.	—	—	—	134

UNA COMISION DEL CENTRO DE CAFES SE ENTREVISTA CON UN ALTO JEFE DE O. P.

En el Centro de Cafés de la Habana se nos informó ayer tarde, que una comisión de dicha entidad se había entrevistado con el ingeniero José Du Defaix, jefe del negociado de Construcciones Civiles y Militares de la Secretaría de Obras Públicas, tratando sobre el proyecto de instalar los servicios sanitarios de carácter público que viene gestionando la mencionada corporación. Aunque nuestro reportero en la Secretaría de Obras Públicas dará la información correspondiente sobre la entrevista que nos ocupa, podemos decir que el ingeniero Du Defaix se mostró acorde con el criterio que le expusieron los miembros del Centro de Cafés de la Habana.

EL ORO Y LA PLATA

Cotizaciones ayer en la Bolsa de la Habana:

Plata contra billete americano	99 3/16	99 5/16
Oro acuñado contra billete americano	140	—

MERCADO DE ALGODON

Cierre ayer en New York:

Octubre	8.86
Diciembre	8.81
Enero	8.86
Marzo	8.97
Mayo	9.03
Julio	9.12

MERCADO DE PIELES

Cierre ayer en New York:

Septiembre	15.35
Diciembre	15.75
Marzo	16.08
Junio	16.41

MERCADO DE MANTECA

Cierre ayer en Chicago:

Septiembre	10.55
Diciembre	10.50
Granel	11.05N

MERCADO DE GOMA

Cierre ayer en New York:

Diciembre	18.94
Marzo	19.02
Mayo	19.11

CAMBIOS EN NEW YORK

Cierre ayer en New York:

Libra Esterlina	4.95 7/16
Francos	3.57½
Pesetas	6.75

MERCADO DE CAFE

Cierre ayer en New York:

Septiembre	6.48
Diciembre	6.28
Marzo	6.30
Mayo	6.28
Julio	6.25

M.E.C.D. 2016

INFORMACION TELEGRAFICA DEL INTERIOR DE LA ISLA

Por nuestros corresponsales a través del hilo directo del DIARIO

PINAR DEL RIO

POR INICIATIVA PARTICULAR, EMPIEZAN LOS TRABAJOS DE UNA CARRETERA

PINAR DEL RIO, sept. 14. (Por telégrafo).—Por iniciativas del supervisor de la Policía Nacional en este término, teniente doctor Antonio Fernández de Velázquez, han comenzado los trabajos de reconstrucción de varios kilómetros de la carretera que separa esta ciudad de Luis Lazo.

Suicidio

Ha puesto fin a sus días, ahorcándose, Cándido Echazábal Figueroa, vecino de Guanajay.

También trató de suicidarse Romualda Valdés Rodríguez, de Consolación del Sur.—Corresponsal.

ACUSACIONES INJUSTAS

SAN LUIS, septiembre 14. DIARIO. Habana.—Han sido muy mal recibidas en esta localidad las injustas acusaciones contra el Jefe Local de Comunicaciones, que es persona cumplidora del deber. MARMOL. Corresponsal.

MATANZAS

AMPLIADO UN PLAZO ESCOLAR

COLON, Matanzas, sept. 14. (Por telerradio).—El director de la Escuela Municipal de Artes y Oficios «Tirso Mesa», atendiendo a la solicitud hecha por numerosos padres de familia ha ampliado hasta el día 20 el plazo para la admisión de alumnos.

Banquete periodístico

Mañana le ofrecerá la Asociación de Reporters de la Habana a la de la Prensa de Colón un banquete en señal de camaradería. Asistirán muchos periodistas habaneros y todos los colombinos.

Traslado de penados

Se ha anunciado que en breve llegarán a esta ciudad unos veinte reclusos de Manzanillo para ingresar en la cárcel de aquí, a causa de que en el penal de esa ciudad oriental no hay capacidad para los mismos.—Corresponsal.

A FAVOR DE UNA MAESTRA

J. G. GOMEZ, septiembre 14. DIARIO. Habana.— Todo el pueblo se ha pronunciado a favor de las aspiraciones de la competente profesora de instrucción pública, señora Juana del Puerto, para ocupar la dirección de la Escuela Mixta número 1, que pronto quedará vacante.

La señora del Puerto es persona ilustrada y competente y goza del afecto y la consideración de todos.

Se espera por tanto que no prosperen en el ánimo del Secretario Sirgo ni del Inspector Zayas, las gestiones de los señores interesados en contrariar tan justo deseo. GUTIERREZ. Corresponsal.

DETENIDO UN HOMICIDA

MATANZAS, septiembre 14. DIARIO, Habana.—Leopoldo Aldazabal, que mató ayer a la joven María Portillo, fué detenido por un agente de la policía local en la casa calle Dolores 47, Lawton, Habana, a virtud de una confidencia. Ya ingresó en esta Cárcel.

—El juicio oral contra el maquinista Rogelio Tables, por el choque de Coliseo, fué suspendido por esta Audiencia para el próximo día 24.

—Se ha presentado por el doctor Mario Jordan un recurso de Habeas Corpus a favor de Pedro Jiménez Pérez, detenido contra derecho por el asalto a la bodega del Central «España». LOVIO. Corresponsal.

RIÑA TUMULTUARIA EN UN JUICIO POR INFRACCION DE UN DECRETO

MAXIMO GOMEZ, septiembre 14. DIARIO. Habana.— Ante el Juzgado de este pueblo se celebró hoy el juicio contra Pablo Sánchez, mayoral de la finca «Carolina», por infracción del Decreto ley 727 referente al Jornal Mínimo.

De acuerdo con las pruebas presentadas por la acusación, dicho individuo fué condenado a $25.00 de multa.

Ya en la calle, sus amigos y los testigos de la parte contraria, riñeron a bofetadas, teniendo que intervenir la Policía para restablecer el orden. LOPEZ. Corresponsal.

SANTA CLARA

ROZAMIENTO ENTRE UN ALCALDE Y UN FUNCIONARIO DE LA SECRETARIA DEL TRABAJO

SANTA CLARA, septiembre 14. DIARIO. Habana.— Con motivo de negarse el alcalde de Encrucijada a entregar al jefe de la oficina provincial del Trabajo, señor Amador Rodríguez Portal, unas mercancías que tenía en depósito por orden del Juzgado, decomisadas por ser producto del clandestinaje comercial, dicho funcionario levantó acta del caso y la remitió al Director de la oficina central de la Secretaría de Comercio.

POR LA CATEDRAL DE SANTA CLARA

En la residencia de la señorita Martínez Ortiz, se reunió hoy el comité de damas que viene laborando por la construcción de la catedral en esta ciudad. Durante la reunión se leyó una carta del doctor Laredo Brú, Presidente de la República, en la que incitaba al mencionado comité a continuar tesoneramente en sus plausibles gestiones.

UN SUICIDIO

Profundamente apesadumbrado por haber perdido una hija recientemente, se suicidó hoy disparándose un balazo en el corazón el joven Antonio Rangel Palenque, vecino de la finca No. 7, San Antonio, en el barrio de Egido. ARMANDO MACHADO. Corresponsal.

ORIENTE

PRONTO CESARA EL AISLAMIENTO DEL PUEBLO DE PUNTA ALEGRE

PUNTA ALEGRE, Camagüey, septiembre 14. DIARIO. Habana.—Comenzaron hoy los trabajos de la carretera de Punta San Juan a Punta Alegre, encontrándose este pueblo satisfecho por la pronta desaparición de su tradicional aislamiento del resto de la Isla.

La obra se debe al coraje y decisión de los hijos de la localidad.—Lino Hera, corresponsal.

SE HA CONJURADO, POR EL MOMENTO, UNA HUELGA PORTUARIA EN SANTIAGO

SANTIAGO DE CUBA, sept. 14. (Por telerradio).—La intervención del jefe del Distrito Naval de Punta Blanca, comandante Rafael de la Paz García, ha evitado que se produjera una huelga muy grave en nuestro puerto.

Desde hace días existía una tensión muy fuerte entre los obreros de la Marina y las casas consignatarias de «Romero y Compañía» y «Gutiérrez y Compañía».

Otras casas estaban de acuerdo con las mencionadas y parecía que el litigio iba a tomar graves caracteres.

El comandante De la Paz citó a los obreros a los patronos a una reunión para examinar el problema en todos sus aspectos y ver lo que unos y otros podían ganar o perder con la huelga.

También estaban presentes los jefes del Distrito Militar y de la Policía Marítima.

Después de largos debates, apelándose al buen deseo de unos y de otros se logró conjurar el problema, restableciéndose la cordialidad.

Obras en el cementerio

Han comenzado las obras en el cementerio «Santa Efigenia», declarado monumento nacional hace poco.

Las reparaciones que se han acordado son muy importantes. Además se embellecerá y dotará de cosas de que carece, poniéndose de relieve los panteones de los grandes de la Patria.

En el proyecto de obras que ha empezado a ejecutarse, figura la construcción de un gran pórtico, de un suntuoso parque, así como avenidas, calles, etc., además de bancos, arbolado, jardines.

El propósito que se persigue es que el cementerio en donde yacen tantos héroes y mártires de la Patria adquiera el carácter que necesita tener y constituya un orgullo para toda Cuba.

Acueducto inaugurado

Las obras de reparación en el acueducto de Baracoa han quedado terminadas, habiéndose inaugurado ya. Puede decirse que está transformado en su casi totalidad, pues tiene grandes motores, sus tanques están mejor acondicionados y el agua que se ofrece al pueblo es pura y sana.

El vecindario se muestra muy satisfecho de estas mejoras.

Nuevos casos de frambesia

El jefe local de Sanidad de Baracoa, doctor Rojas, enviado por la Secretaría de Sanidad para estudiar la epidemia de frambesia, acaba de informar que en Sagua de Tánamo existen ochenta y cuatro casos del terrible mal, y que en el barrio de Río Cauto, en el término de Manzanillo, se han descubierto trece casos más.

Se han pedido medidas de carácter urgente a la Secretaría de Sanidad.—Alberto García, corresponsal.

El nuevo cónsul general de E. U. en la Cancillería

Estuvo departiendo con el Dr. Remos. Es amigo de Cuba, a la que sirvió una vez en Batavia

El nuevo cónsul general de los Estados Unidos en esta capital, señor Coert du Bois, visitó al secretario de Estado, doctor Juan J. Remos, presentándole sus respetos.

Sirvió de intérprete en la entrevista el señor Gustavo E. Mustelier ministro plenipotenciario y jefe de Despacho privado del señor secretario, a quien unen lazos de antigua amistad con el señor Coert du Bois.

El nuevo cónsul general de los Estados Unidos en la Habana, es un antiguo y competente funcionario del Servicio Exterior de dicha nación, que ha prestado valiosos servicios como inspector general de consulados y últimamente, al frente de la Oficina de Prensa del Ministerio de Relaciones Exteriores de su país.

El señor Coert du Bois cooperó eficientemente a la instalación del Consulado de Cuba en Batavia, cuando fuera designado para esa oficina el señor Gustavo E. Mustelier, en aquel entonces cónsul general de la República, destacándose siempre el distinguido funcionario norteamericano en la atención a los asuntos cubanos—de los que estaba encargado al no existir en Batavia Consulado de Cuba, según lo estatuído en una cláusula aún vigente, aprobada por los gobiernos de los Estados Unidos de América y Cuba—así como en la protección de los intereses nacionales.

OFICIAL

ANUNCIO DE SUBASTA

República de Cuba. Secretaría de Sanidad y Beneficencia. En el Hospital de Dementes de Cuba (Mazorra), y en el salón de actos del mismo, y en el día y hora que se expresa se recibirán proposiciones en so cerrado para la subasta de víveres por el resto del año fiscal de 1937-38. Hasta las 9 A. M. del día 16 de Septiembre del 1937. (Víveres) En las oficinas de la sub comisión local de Subastas numero 3, en el Hospital de Dementes de Cuba (Mazorra), se facilitarán pormenores y pliegos a los comerciantes e industriales que lo soliciten y que estén establecidos al por mayor en el giro objeto de la subasta Estas solicitudes deben hacerse entre las horas de 8 A. M. a 12 M.

Ignacio Alvarez Cerice.
Secretario de la Sub Comisión Local de Subastas No. 3 del Hospital de Dementes de Cuba, Mazorra.

RESUELVE TRABAJO TRES PROBLEMAS PATRONALES Y OBREROS QUE EXISTIAN

Trés problemas obreros han quedado resueltos con la intervención de la Asesoría Jurídica de la Secretaría del Trabajo.

El primero, el que mantenía la cervecería «Hatuey» y sus empleados al lograrse por los funcionarios del Trabajo que se adicione al convenio de trabajo que los vendedores a comisión se les considere empleados, teniendo derecho, por tanto, a la obtención de los beneficios del descanso retribuído.

El que mantiene la Compañía Industrial Alfarera con los obreros de las Industrias Elaboradoras, y el conflicto que mantenía el Sindicato Obrero de las Industrias Elaboradoras de Materiales de Fabricación y los representantes de los tejares «San Rafael», «Las Cañas», «Las Delicias», «El Globo», «Sureda» y «Porvenir».

EVITE ACCIDENTES VIAJANDO EN TRANVIA

Un hombre se dió un baño con café acabado de colar

Está muy grave. Arrollado un anciano por un camión.

Sin identificar el suicida

MARIANAO, sept. 14. DIARIO. Habana.—Hoy le fué practicada la autopsia al cadáver del individuo de la raza negra que apareció ahorcado pendiente de un árbol en la finca «Estrella», en la carretera que conduce al cementerio. Fué sepultado sin que nadie lo identificara.

Detenido el que hirió a su esposa

El vigilante Carlos Valdés detuvo a José Pérez Ferriol, vecino de Luisa Quijano y San Juan, que anoche causó varias heridas incisas a su esposa, Olga González Romero, y a la abuela de ésta, Gabriela Arjona. Pérez Ferriol dijo que incidentalmente se encontró con Olga en la calle, a la que saludó, y al decirle que quería hablar unas palabras con ella, la abuela Gabriela, comenzó a gritar diciéndole Olga que él estaba enfermo y que no quería hablarle, por lo que, en un momento de ofuscación, con unas tijeras que tenía, le causó varias heridas. Pérez ingresó en el vivac a disposición del juez de Instrucción.

Arrollado por un camión

En el centro de socorro fué asistido por el doctor Gálvez, el ciudadano Miguel Gandulfo Castro, natural de la Habana, de 55 años, vecino de Martí 9, de lesiones graves. Manifestó que al atravesar la calle Real y Boquete, fué alcanzado por el camión 67642, que guiaba Gerardo Hernandorena Machín, natural de España, de 24 años y vecino de Velarde 34. El accidente fué casual.

Se quemó con café hirviente

Gustavo Riera Alfonso, natural de Marianao, de 25 años, vecino de Real 192, fué asistido por el doctor Guerra en el Centro de socorro de graves quemaduras diseminadas por el cuerpo. Declaró que se las causó al caerle encima un recipiente de café hirviente. También recibió quemaduras con café hirviente Bernardo Roque Rodríguez, de nueve años, residente en General Núñez 3.

Golpearon a una muper

Gloria Socarrás García, de 33 años y vecina de Martí 63, acusó en la Jefatura de Policía a Virgilio Toledo Calderón, de 16 años y a un hermano de éste, de haberle causado lesiones de las que fué asistida en la casa de socorro, por haberlos requerido para que no molestaran a una hija suya.

Contrabando de carne de cerdo

El vigilante 22, José M. Fernández, detuvo a Pablo Rodríguez Alcázar, de 22 años, vecino de San Juan 2, el que llevaba en un carretón un cerdo muerto de contrabando. La carne fué decomisada y remitida a los asilos.—A. Martínez, corresponsal.

FECHAS Y ANIVERSARIOS

Septiembre 15.

—En 1509 fué expedida la Real Cédula por la cual se ordenaba a Juan Ponce de León que tratase de poblar cuanto antes a la Isla de San Juan hoy Puerto Rico.

—En 1821 fué firmada en el Palacio de los Capitanes Generales de Guatemala, el Acta de la Independencia de dicha nación.

CAYO DE UN CAMION

En el tercer centro de socorro fué asistido de graves contusiones por la cabeza, el menor Rodolfo Barrios Leal, de 7 años y vecino de Ulloa 12, en el reparto Aldecoa. Dicho menor subió con otros amigos a un camión de repartir hielo que pasaba por Diego Velázquez y Santa Teresa, en dicho reparto, cuando cayó al pavimento, lesionándose.

CRUCIGRAMAS

HORIZONTALES

1.—Número romano.
3.—Hueso del cráneo.
9.—Contracción.
11.—Artículo (pl.)
13.—Ama.
14.—Nombre de la e larga griega.
15.—Disfrutar uno alguna cosa.
17.—Nombre femenino.
18.—Ciudad del Alto Egipto a orillas del Nilo.
19.—Artículo.
20.—Escuchar.
22.—Novelista francés, autor de «Los misterios de París».
24.—Símbolo del Neón.
25.—Agarradera.
27.—Dios entre los mahometanos.
29.—Cuerno.
31.—Rey de los suevos, hijo y sucesor de Teodomiro.
33.—Pescado lamia.
35.—Explosivo descubierto por el químico francés Laurent.
36.—Dueña.
37.—Pronombre relativo.
38.—Preposición.
40.—Señor (en inglés).
41.—Variante.
43.—Prefijo.
45.—Iglesia catedral.
46.—Variante.
47.—Ciudad de la provincia de Almería.
49.—Santa. (abrev.)
51.—Grasa de la sardina.
53.—Pez.
54.—Mezquita de la Meca, antiguo templo dedicado a Saturno
56.—Sobrino de Abraham.
57.—Terminación de aumentativo.
58.—Despeñadero de agua.
59.—Conozco.

VERTICALES

1.—Pico volcánico de los Andes de Chile.
2.—Nombre griego de la diosa de la curación.
4.—Dios del Sol.
5.—Río de Alemania.
6.—Impar.
7.—Después de.
8.—Río de Francia.
9.—Pez
10.—De lado.
12.—Sociedad Anónima.
14.—Diptongo.
16.—Nombre femenino.
18.—Vertebrados de la clase de los peces.
21.—Diptongo.
23.—Diptongo.
25.—Monte de Grecia.
26.—Capital del Perú.
28.—Río del Asia Oriental.
30.—Señor.
31.—Sílaba que repetida resulta un apodo familiar.
32.—Símbolo del Radio.
34.—Diptongo.
39.—Sílaba que repetida resulta el nombre que se le da a un niño pequeñito.
40.—Conozco.
42.—Paraíso.
44.—Hembra de oso (pl.)
45.—Ciudad antigua de la Arabia, en el Yemen.
46.—Embrollos.
48.—Voz que se usa repetida para arrullar a los niños.
50.—Ruido que producen ciertos movimientos acompasados.
52.—Contracción.
54.—Interjección.
55.—Preposición inseparable.

A. L. G.

Solución al Crucigrama anterior

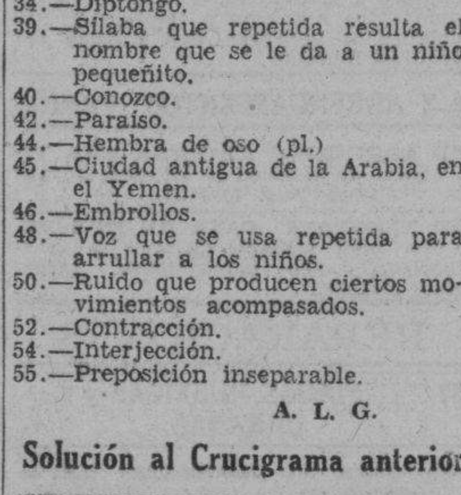

Anuncios Clasificados de Ultima Hora

COMPRAS

9 CASAS.

SEÑORITA INSTITUTRIZ, COMPRA casa en La Habana o repartos avecindado. También hace hipoteca, bajo crédito. Tiempo que quieran y sin que nadie lo sepa. Avisos: A-6558. (Horas de almuerzo). Urge.

10 SOLARES.

COMPRO DIRECTAMENTE, AL contado, uno o dos solares, centro y de esquina, en repartos La Sierra, Almendares, Ampliación y Nicanor. Fuentes 24, entre D. y E. Telf. FO-3134.

12 ESTABLECIMIENTOS.

DESEO COMPRAR FUENTE DE SOda o puesto de refrescos, o un café-lechería. Salas, Suárez 94. Telf. A-9589, de 4 a 6.

19 LIBROS e IMPRESOS.

NO REGALE SUS LIBROS ANTIguos, a librerías de viejo. La librería **ALBELA**, se los compra, pagándole más que nadie. Belascoaín casi esquina a San Rafael. Telf. U-5783

REPARACIONES

42 MUEBLES y PRENDAS

GRAN TALLER DE TAPICERIA

¿Quiere usted hacerse, con poco dinero, de un juego estilo Inglés? Pase por el taller de tapicería de Martínez, Rayo 43. Tapice sus muebles con telas importadas, a precios económicos. También doramos, barnizamos y reformamos toda clase de muebles. Trabajos garantizados: M-7872.

«VIRGO»
Septiembre 15.

El niño que nace el 15 de septiembre, casi siempre logra, al llegar a los 15 años, demostrar su habilidad en determinada rama de la actividad humana, así como su buen carácter. Las indicaciones son en favor de que hará buena fortuna.

Si una mujer ha nacido el 15 de septiembre, debe hacer un hábito del pensar hondo y firme, porque si no lo hace así tendrá después de qué arrepentirse. Sobre todo en lo que se refiere a documentos legales, nunca debe firmar nada sin consultarlo con un abogado, pues de otro modo se verá obligada a costosos litigios. Debe ser de gustos artísticos, buen carácter y dada a la economía. Como vendedora, abastecedora, artista, escritora o maestra, puede lograr una gran reputación, que le servirá de mucho. La vida de casada también le será propicia.

Si usted es hombre y celebra el 15 de septiembre su natalicio, probablemente posee un alto grado de inteligencia, energía y visión de las cosas. Como químico, hombre de ciencia, naturalista, autor, abogado, político o médico, puede llegar a ser prominente.

de ULTIMA HORA en la Más ANUNCIOS CLASIFICADOS PAGINA 18

VENTAS

48 CASAS

INVERSIONES RAPIDAS

Solvencia moral y económica. Véame y llámeme sin compromiso de ninguna clase para usted. Vendo y compro casas y solares. Dinero en hipoteca en La Habana y repartos. Mucha reserva, prontitud y honradez en las operaciones. Victoriano Alvarez, Catorce y D., reparto Almendares: FO-3786.

POR VIAJE URGENTE VENDESE barato dos buenas casas, Sola 39, Santos Suárez, Bella Vista No. 12. Hotel Presidente, departamento 614.

VEDADO, $13,500

Precioso chalet de 2 plantas en 19 cerca de 4, jardín, terraza, portal, hall, comedor, sala, escalera mármol, cocina, pantry, garage, cuarto criado, altos: 4 cuartos, 2 baños y terraza. No compre sin verla. U-2269.

SE VENDE EN 800 PESOS UNA CAsa en la Calzada de Arroyo Naranjo Informan en Concordia 18.

HABANA: LOMA DE LA UNIVERsidad, sombra, vendo espléndida casa de una planta, techos monolíticos, 4 cuartos, dos baños intercalados y garage. Urge su venta, Guillermo del Monte Habana 84: M-2474.

SE VENDE LA CASA DE UNA PLANta, Mazón 30, cerca de la Universida, toda de citarón y techos monolíticos, con garage, cuatro cuartos, tres baños y dos patios. Informan en la misma.

CASA EN CARLOS III, FRENTE A Emergencias, de 3 cuartos: $4,000; de 4 cuartos: $4,500. Lugar de porvenir .¿Cuánto tiene usted? Le dejo parte con facilidades. Valdés, Villanueva 10, entre Herrera y M. F. de Castro: I-6235.

VEDADO: A $7,000, CASA EN 23 Y Baños, 19 y 12; Puerta Cerrada, dos plantas, techos monolíticos; San Lázaro, 4 plantas. Véame: Cuba 76, departamento 306. Telf. M-1436. Luis Beci.

$2,500: VENDO CASA MODERNA, Santos Suárez: jardín, portal, sala, comedor, dos amplias habitaciones, baño completo, patio y cocina. Más detalles: Maximino Martínez. Véame, no pierda tiempo. Telf. I-3173, desde la 1.

HABANA

Calle Escobar, próximo a Reina, vendo casa moderna, una planta, mide 6.5 por 39. Compuesta de sala, saleta, 5 cuartos, baño completo, comedor, cocina, cuarto y servicio de criados. Precio: $11,000. Quintana e Hijo, Chacón número 23, altos: Telf. M-8182.

REPARTO MENDOZA, VIBORA

Próximo a Santa Catalina y al parque, vendo residencia de una planta. Compuesta de jardín, portal, sala, comedor, hall, 5 cuartos, baño completo, cuarto y servicio de criados, garage y traspatio con frutales. Precio: $8,000. Quintana e Hijo, Chacón número 23, altos. Telf. M-8182.

VEDADO

Calle Paseo, vendo casa moderna, de una planta. Compuesta de Jardín, portal, sala, vestíbulo, 4 cuartos, baño completo, comedor, cocina, pantry, cuarto y servicio de criados y garage. Precio: $12,500. Quintana e Hijo, Chacón número 23, altos, Telf. M-8182.

VEDADO

Calle 23, vendo casa de una planta. Compuesta de jardín, portal, sala, saleta, 4 cuartos, baño completo, comedor, cocina, cuarto y servicio de criados y patio. Precio: $8,500. Quintana e Hijo, Chacón número 23, altos: M-8182.

ALTURAS DE ALMENDARES

Vendo chalet moderno, de dos plantas. Compuesto de jardín, portal, sala, comedor, vestíbulo, cocina y pantry, garage, cuarto y servicio de criados. Altos: 4 cuartos, dos baños y terraza. Precio: $12,500. Quintana e Hijo, Chacón número 23, altos, Telf. M-8182.

AMPLIACION DE ALMENDARES

Vendo hermosa residencia, compuesta de jardín, portal, sala, saleta, hall, cuatro cuartos, dos lujosos baños, comedor, cocina, terraza cubierta al fondo, patio sevillano, traspatio, garage y demás servicios. Precio: 8,500. Quintana e Hijo, Chacón número 23, altos. Telf. M-8182.

REPARTO MIRAMAR

Vendo chalet de dos plantas, próximo al Reloj y a la Quinta Avenida. Compuesto de jardín, portal, sala, vestíbulo, comedor, cocina, pantry, garage, cuarto y servicio de criados y mucho traspatio. Altos: 5 cuartos, baño y demás comodidades. Precio: $15,000. Quintana e Hijo, Chacón 23, altos. Telf. M-8182.

SOLARES

REPARTO SANTOS SUAREZ

Vendo solor de 12 por 40, igual a 481 varas. Precio: $1,400. Situado en la calle Santa Irene entre Durege y Avenida Serrano. Quintana e Hijo Chacón número 23, altos. Telf. M-8182

REPARTO MENDOZA, VIBORA

Vendo solar, calle Santa Catalina entre D-Strampes y Juan Delgado, acera de la brisa. Mide 15 por 50. Precio, a $4.90 vara. Otro, de esquina, acera de la brisa, mide 23 por 36, a $5.75 vara. Quintana e Hijo. Chacón número 23. altos. Telf. M-8182.

HABANA

Calle Cuba vendo solar de 10 por 40, igual a 400 metros. Precio: a $17.00 metro. Otro, calle Clavel, próximo a Belascoaín. Mide 16.60 por 11, propio para construir dos casas. Precio: $5,000. Quintana e Hijo. Chacón número 23, altos. Telf. M-8182.

VEDADO

Calle 21, vendo solar, acera de la sombra, con una medida de 25 por 50. Precio: a $15.00 metro. Otro, calle Tercera, esquina, 50 por 50, a $10.00 metro. Otro, calle 23, próximo a G., 14 por 36, muy barato. Quintana e Hijo, Chacón número 23, altos: M-8182.

REPARTO MIRAMAR

Vendo solar de centro, situado en Avenida Séptima, acera de sombra, 24 por 50, a $3.50. Otro, calle 24, frente al parque, 15 por 50, a $3.80. Quintana e Hijo, Chacón número 23, altos. Telf. M-8182.

ALTURAS DE ALMENDARES

Avenida Central, solar de 18 por 40, en $3,500. Otro de 18 por 46, a $3.75. Otro, Avenida de La Paz, de 17 por 43, en $4,500. Otro, de 15 por 35, en la Avenida de Almendares, en $3,300. Quintana e Hijo Chacón número 23, altos. Telf. M-8182.

LUYANO, PARA INDUSTRIA

Vendo paño de terreno en la Avenida de Porvenir, de 2,500 metros de superficie, con chucho de ferrocarril, propio para una buena industria. Precio de portunidad. Quintana e Hijo, Chacón número 23, altos. Telf. M-8182

VENTAS

48 CASAS

CASA DE CUATRO CUARTOS, EN $3,000; de 3 cuartos: $1,450; Cojímar: $1,350; y otras, que necesito vender a como quiera. Véame: Cuba 76, departamento 306. Telf. M-1436, Luis Beci.

Se vende una casa antigua, de dos pisos, totalmente alquilada, en la calle Apodaca. Contiene tres apartamentos y catorce habitaciones. Precio: 11,000 pesos. Produce más del 10 por ciento libre.

MENDOZA Y CIA.
OBISPO 63

BENDECIRA LA HORA...

De encontrar este anuncio. Casa de citarón, barro El Pilar: $850.00; tres casitas monolíticas, Luyanó: $600.00. cada una; (las tres: $1,600); con sólo $30.00 de entrada, solar en Arroyo Apolo, ¡apúrese!, quedan pocos; Santos Suárez, bungalow, gran traspatio, frutales: $1,000 y pico; bóveda Cementerio, (baratísima). Su casa: Lacret 34-C., casi esquina a Cortina. (Unicamente, mañanas y noches).

¡GRAN GANGAZO!

Casa de dos plantas, moderna, citarón, monolítica, amplias posesiones, rentando 12 por ciento. Magnífica situación: Jesús del Monte. Costó 10,00 pesos. Para vender inmediatamente: ¡$3,900! Fernández: M-6513.

SANTOS SUAREZ: UNA CUADRA parque. Lindísima casa moderna: jardín, portal, sala, saleta, tres grandes habitaciones, baño intercalado, cocina, lavadero, servicio de criados y entrada garage, 11 por 27: 4,000 pesos. Pérez y Solís, Obispo 65. Telf. M-6872.

¡GANGA! ¡GANGA! UNA CUADRA de Reina, casa concreto y azotea, en magníficas condiciones: sala, saleta, 4 habitacioes, baño, cocina y patio grande: $3,500. Pérez y Solís, Obispo 65: M-6872.

49 SOLARES

VEDADO: MEDIDAS IDEALES PARA RESIDENCIAS Y CASAS DE APARTAMENTOS

H. y Nueve, esquina de fraile, de 34 por 22, a $25.00 metro; calle H., parcela de centro, de 30 por 34, a $22.00 metro, (brisa); calle H., también a la brisa, 12 por 22, a $24.00 metro. Informes en 19 número 398, Vedado.

PARA FINCA DE RECREO

Vendo en lo mejor del reparto La Coronela, próximo a la carretera Habana-Pinar del Río, lote de terreno con una superficie de 17,500 varas. Precio: a $0.50 vara. Informa su dueño: Catorce y D., reparto Almendares, Victoriano Alvarez: FO-3786

SOLAR EN 17, VEDADO

Próximo a 26, acera sombra, mide 21x58 a 5.25 vara. Urge venta. Victoriano Alvarez, 14 y D, Reparto Almendares. FO-3786.

MIRAMAR: VENDO BONITA PARcela, divinamente situada, 17 varas de frente, por 30 de fondo, a $4.50 vara, lo que es una ganga. Guillermo del Monte, Habana 84: M-2474.

REPARTOS MIRAMAR Y ALTURAS de Almendares: $2.50, $3.50 y $4.50; Vedado, parcelas, 15 por 37; casas, fincas, lotes Varadero, playa Cuba; otras en Santos Suárez. Mayía Rodríguez. Facilidades, Hurtado: Telf. U-1405.

50 FINCAS RUSTICAS

¡APROVECHE!

Casi se regala un lote de 75 000 metros junto al río Almendares, Bosque de la Habana, y Avenida Sur, a razón de 10 centavos metro. En nada puede invertir su dinero con más provecho. U-2269.

VENDO GRAN FINCA PARA CEBAR ganado, provincia de Matanzas, 74 caballerías. Agua abundante, pozos, molinos, buenos bebederos, cuartones. Muchas palmas, hierba bruja, casas, terrenos cañeros, con frente a la Carretera Central. Para informes: Telf. U-5772, de 1 a 8 y media p. m. No corredores.

51 ESTABLECIMIENTOS

VENDO ESTACION DE GASOLINA, con stock de accesorios. Punto magnífico y poco alquiler. Precio increíble, con facilidades. Infanta 44, al lado del cabaret «La Campana».

CAFE-LECHERIA: $800.00

Próxima al Parque Central, bodega en Calzada: $1,600, los tiene de existencia; café-bar: $8,500, vende 100 pesos diarios. Informes: San José y Belascoaín, café, Alvarez.

VENDO CAFE EN ESQUINA, CALzada de Jesús del Monte. Igual acepto sociedad con $800.00. Indispensable ser del giro. Su dueño es empleado de un fábrica. Vea este negocio. Fernández, café «Independencia», Belascoaín y Reina.

53 AUTOMOVILES y ACCESR.

CHEVROLET 1934

Cuatro puertas, seis ruedas, vestidura de cuero, poco recorrido y muy bien cuidado.

AUTO SERVICE CO.,
Marina núm. 2,
edificio "Carreño".

COUPE FORD 1931

Gomas nuevas, motor recién reparado, 30 kilómetros por galón, propio para vendedor o cobrador: 250 pesos.

Oquendo núm. 1.

CAMION GMC.

Carrocería cerrada, para 7 toneladas, gomas nuevas, 8,000 kilómetros recorridos, caseta cerrada, con garantía de nuevo.

AUTO SERVICE CO.,
Marina núm. 2,
edificio "Carreño".

VENTAS

53 AUTOMOVILES y ACCESR.

CUÑA CHRYSLER, FLAMANTE, REcién pintada, en muy buen estado. Ideal para vendedores, lleva mucha carga, con chapa. Se regala por 85 pesos, último precio. Verla en el garage «Hispano», Diez de Octubre 634, esquina a Avenida Acosta, Víbora. Su dueño: M-2759.

CAMION DODGE

Carrocería cerrada de reparto, 3 cuartos toneladas, gomas, pintura y mecánica como nuevo, año 1935.

Oquendo núm. 1.

PISI-CORRE

Crevrolet, carrocería espaciosa, propio para orquesta, etc. 225 pesos, en magníficas condiciones.

Oquendo núm. 1.

BUICK 1935

Tipo de lujo, con vestidura de cuero, cuatro puertas, seis ruedas. Motor a prueba, pintura y gomas nuevas.

Oquendo núm. 1.

FORD-V8 1935

De cuatro puertas, vestidura de cuero y baúl, gomas nuevas, acabado de pintar. Más barato que el precio del Mercado.

AUTO SERVICE CO.,
Marina núm. 2,
edificio "Carreño".

CHRYSLER 1936

De siete pasajeros, motor de seis cilindros, muy económico, vestidura de cuero. Está en magníficas condiciones y a un precio muy atractivo.

AUTO SERVICE CO.,
Marina núm. 2,
edificio "Carreño".

FORD DEL 29, CERRADO, DE DOS puertas. Se vende barato. Aguacate 70.

56 MUEBLES Y PRENDAS

SE VENDE UN JUEGO DE COMEdor, estilo Arte Moderno, de caoba, casi nuevo. Tenerife 15, bajos, entre Antón Recio y San Nicolás. Armando García.

POR QUITAR CASA, VENDO COMEdor Renacimiento, sala, cuartos, nevera eléctrica, piano, lámparas. Todo como nuevo, barato, 23 número 263, bajos, entre F. y Baños, Vedado.

FAMILIA VENDE MAGNIFICO JUEgo de comedor Renacimiento Español; sala, de lujo; radio RCA. Todo nuevo, moderno. Urge venta. San Miguel 97, bajos, entre Lealtad y Campanario.

60 INSTRMENTOS de MUSICA

POR EMBARCAR VENDO, PROPIO para persona de gusto, radiofonógrafo RCA. Víctor, selctivo control eléctrico y cambia 10 discos automáticamente, de 25 y 30 p. Pudiendo servir para cine o salón de baile. Precio: $60.00. Basarrate 59, altos

62 OBJETOS VARIOS

VENDO LANCHA TIPO YATE, DOS literas, servicios, neveras, planta de alumbrado, motor de 6 cilindros, económicos, de 1 y cuarto galón por hora. Anda 10 a 12 millas. Telf. M-6085.

SE VENDEN PUPITRES PROPIOS para escuelas. Se dan baratos, por no necesitarse. Virtudes 28, bajos, entre Aguila y Amistad. Telf. M-9392

ENSEÑANZAS

75 PROFESORAS y PROFESORES

DOY CLASES DE INGLES, MECANOgrafía y taquigrafía Gregg, en español. Telf. M-1366. Mrs. C. Jenson

ALQUILERES

80 CASAS de HUESPEDES

GALIANO 111, ALTOS, ENTRE SAN José y Barcelona. Magníficas habitaciones y apartamentos, con lavabo y baños de agua caliente. Comida exquisita. Precios reducidos. Absoluta moralidad: M-8857.

81 CASAS de COMIDAS

SERVIMOS CANTINAS A DOMICIlio. Una persona: 40 centavos; dos, 60 centavos. Artículos de primera. Admitimos abonados al comedor. Bar «El Polo», Reina y Angeles. Hablen con el cocinero.

83 DEPARTAMENTOS

SE ALQUILA: SALA, ZAGUAN, cuarto y recibidor, propio para oficina o profesional. Campanario número 113.

84 HABITACIONES

ALQUILO HABITACION A MATRImonio sin niños, en casa de familia. Unico inquilino. Se cambian referencias. San Francisco 34, altos, casi esquina a San Rafael, cerca de la Universidad.

A $7.00 Y $9.00, SE ALQUILAN HAbitaciones en casa decente y de moralidad. Hay teléfono. Tranvías y ómnibus a la puerta. Santa Clara 16, altos, entre Oficios e Inquisidor.

ESPLENDIDA HABITACION CON baño privado, se alquila en Línea 209 con toda asistencia, a personas de reconocida honorabilidad.

OBISPO 127. SE ALQUILA UNA magnífico habitación con baño interior, muy fresca. Toda asistencia. Hay teléfono.

PRADO 43, ALTOS, ENTRE COLON y Refugio, alquilo habitación grande y clara, a hombre solo o matrimonio sin niños. Puede comer en la casa.

FRENTE A «LA METROPOLITANA», familia honorable alquila hermosísima habitación con balcón inndependiente, baño anexo, luz, teléfono y asistencia. Unico inquilino. Corta familia, a matrimonio solo: $43.00. Progreso 16, priemr piso. Buena comida.

SE ALQUILA UNA HABITACION muy ventilada, a señora sola o matrimonio sin niños, en Crespo número 15, altos.

HABITACION EN SAN LAZARO 305 letra A., primer piso, a matrimonio u hombre solo. Casa de familia. Todo servicio. De 1 a 4. Telf. U-1845.

MONSERRATE 93, ALTOS, ENTRE Lamparilla y Obrapía. Se alquilan habitaciones con muebles y lavabo de agua corriente, a precios de situación. Otros informes, en la misma.

SE ALQUILA EN CASA DE FAMIlia, en lo mejor del Vedado, calle O. No. 10, frente al Maine, una habitación con todo servicio, a hombre solo o matrimonio sin niños.

ALQUILERES

84 HABITACIONES

EN RESIDENCIA PARTICULAR, elegantemente amueblada, se alquila la hermosa y fresca habitación, con todo servicio y todas las comodidades, Habana número 35, entre Chacón y Cuarteles. Telf. M-6574.

85 NAVES y LOCALES

GRAN ALMACEN

Se alquila en local de Jesús María número 21, entre Cuba y San Ignacio, zona comercial, cerca de los muelles. Mide 16 por 25, 400 metros. Tiene un entresuelo con 3 habitaciones, cuatro puertas a la calle, claro y seguro. Informes: San Pedro 6. Telf. M-4723. López.

ALERTA, INDUSTRIALES Y COmerciantes: se aproxima una gran prosperidad en Cuba. Tome posición oportunamente. Se alquila la esquina de Concha y Pérez, Luyanó, de 1,600 metros, donde pasa el tráfico de la Isla, desde Santiago de Cuba. Informes, en Herrera 43, entre Guasabacoa y Cueto Luyanó, Habana.

PARA TALLER O INDUSTRIA, SE alquila una nave de 400 metros cuadrados, en Animas 161, entre Oquendo y Soledad. La llave e informes, en Oquendo número 6, altos: U-1786.

NAVE CON 514 METROS

De capacidad propia para industria, almacén, depósito, etc., muy clara y sin columnas, con escritorio de lujo y habitación. Flores 9-A., casi esquina a Agua Dulce. Informan en la misma.

ALQUILO LOCAL EN CALZADA DE Jesús del Monte, propio para tienda de ropa. Doy contrato. Alquiler: $30.00. Informes: San Cristóbal y Palatino, fonda.

SE ALQUILA UNA SALA, CON puerta a la calle, para comercio o para vivienda. También a la puerta, Aguila número 1.

87 HABANA

ALQUILO HERMOSOS ALTOS: SOL 48, entre Habana y Compostela: sala, recibidor, 5 cuartos, baño, comedor, cocina, cuarto y servicio de criados y cuarto grande en azotea, con lavadero. Precio: $65.00.

SE ALQUILA LA CASA JESUS MAría 52, entre Compostela y Habana: zaguán, sala, comedor, cuatro cuartos bajos y dos altos, dos baños y cocina. Informan en 19 número 447, entre Ocho y Diez, de 8 a 2 a y de 7 a 10. Telf. F-2082.

ALQUILO SAN LAZARO 47 ENTRE Genios y Cárcel, en 30 pesos. Sala 2 cuartos, saleta, baño, patio, cocina y pasillo. Puede verse e informan en los bajos de 1 y media a 6 de la tarde.

ALQUILO GERVASIO 17, ALTOS, sala, saleta, cuatro habitaciones, baño intercalalo, comedor, cocina, cuarto y servicio criados. Puede verse de 2 a 5 F-4262

ESCOBAR 27, BAJOS, SE ALQUILAN con sala, saleta, cuatro habitaciones, baño intercalado, comedor cocina, patio y traspatio. Llave en los altos e informes en Lamparilla 9.

$34.00 ALQUILO AMPLIA CASA calle Romay No. 47, capaz para numerosa familia pegadita a Monte Véala pintándose (exijo referencias), más detalles Maximino Martínez teléfono I-3173.

PROXIMOS A DESOCUPARSE

Empedrado 43, bajos, entre Aguacate y Compostela, sala, saleta y cuatro cuartos, comedor al fondo. Precio 50 pesos. Informes: Escobar 10, altos U-2885.

¿DESEA USTED UNA CASA DE 12 habitaciones y 6 baños, apropiada para establecer una casa de huéspedes? Llame al teléfono F-2061

JOVELLAR No. 47. SE ALQUILA EL piso bajo con sala, recibidor, tres cuartos, comedor al fondo, servicio intercalado completo y cuarto y servicio de criados. La llave en el primer piso alto, informan Telf. M-1750

SITIOS 76, BAJOS; Y GERVASIO 108, altos, de 3 cuarto, baño intercalado y servicio de criados, modernas. Informes: Telf. U-2381.

SE ALQUILAN LOS MODERNOS ALtos de Vives esquina a Figuras, con sala, comedor, dos grandes cuartos, baño intercalado y cocina. Informes en la misma, Telf. I-6183.

SE ALQUILAN LOS BAJOS DE San Miguel 125, entre Escobar y Gervasio: sala, saleta, comedor, cuatro cuartos de familia y uno de criados, baños, etc. La llave en la misma. Informan: Lealtad 32. Precio: $50.00.

SE ALQUILAN LOS ALTOS DE Perseverancia 52. Tienen sala, saleta, comedor, 5 habitaciones con baño intercalado, pantry y cocina. Más dos cuartos altos, con su servicio. Para verla, de 8 a 12.

88 VEDADO

PROXIMA A DESOCUPARSE, SE ALquila la amplia y fresca casa, calle A. número 2 y medio, entre Tercera y Quinta, Vedado. Puede verse. Para informes: calle 19 número 400, altos, esquina a Cuatro, Vedado.

EN LO MEJOR DEL VEDADO: CUAtro casi esquina a Línea, acera de brisa, piso moderno, con tres habitaciones, una de criados, etc., garage y agua. Buen precio. Puede verse, de 3 a 5.

SE ALQUILA CASA, EN F. Y 25, bodega: jardín, portal, sala, comedor, dos cuartos, baño, cocina y patio. Telf. F-6230.

SE ALQUILAN LOS ALTOS DE 13 No 138 entre K y L. Informan esquina K 50 pesos, último precio.

SE ALQUILA EN 23 Y 6, EN EL Vedado, moderno piso alto: sala, hall, comedor, tres cuartos, baño intercalado, comedor, cocina, cuarto y servicio de criados. Informes en la misma. Renta: $40.00.

EN $40.00, ACABADOS DE PINTAR, bajos, en 29 número 15, entre B. y C. compuestos de sala, tres cuartos, baño intercalado, comedor, cocina, cuarto y servicio de criados y patio. Muy frescos. Informes: Telf F-3292.

VEDADO: CALLE 21 NUMERO 244, entre E. y F., bajos y altos, de 6 y 7 habitaciones, dos baños, cuarto y servicios de criados, garage. Verse a todas horas. Informes: Telf. U-2381.

VEINTISIETE NUMERO 9, BAJOS se alquila esta moderna casa de tres habitaciones, sala, saleta, comedor, baño intercalado, cuarto y servicio de criados. Informes: Habana 110. Telf. A-9619.

CALLE 27 NUMERO 326, ENTRE A. y B., se alquilan modernos bajos con 4 habitaciones, baño intercalado y demás comodidades. Precio: 65 pesos. Llaves: esquina a A.

90 MARIANAO y sus REPARTOS

SE ALQUILA UN CHALET ACABAdo de construir, en Alturas de Miramar, Línea entre Trece y Quice. Informes en la misma: FO-2171.

SE ALQUILA: REPARTO MIRAMAR, Novena Avenida (Línea), entre 14 y 16, una casa nueva, con salones, cuatro cuartos, dos baños, etc. La llave en la esquina.

M.E.C.D. 2016

Anuncios CLASIFICADOS de ULTIMA HORA

Más ANUNCIOS CLASIFICADOS de ULTIMA HORA en la PAGINA 17

ALQUILERES

90 MARIANAO y sus REPARTOS

SE ALQUILA EN EL REPARTO LA Sierra, chalet de dos plantas, cinco habitaciones y demás comodidades. Todo de lujo, calle Seis y primera. Telf. FO-3447.

POR 30 Y 60 PESOS EN FONDO, casa de jardín, portal, sala, comedor, tres cuartos, baño intercalado, etc. Santa Rosa entre Columbia y Parque, villa «Linda», Buen Retiro, Marianao. La llave e informes, al lado.

SE ALQUILA LA CASA, AVENIDA La Tropical 21, Alturas de Almendares entre Avenida de La Paz y Río, dos habitaciones con baño intercalado y recibidor, en la planta alta; y en los bajos: sala, comedor, portal, jardín, cuarto y servicio de criados. Precio: $45.00 y dos meses en fondo. La llave en la misma. Informes: Telf. U-5878.

91 J. DEL MONTE Y LA VIBORA

SE ALQUILA: SAN MARIANO 331, entre Figueroa y D-Strampes: cinco habitaciones altas, garage y demás comodidades. Informan en la misma, de 8 a 12 y de 1 a 5. Precio: $65.00.

ALQUILO CASA PARA NUMEROSA familia, moderna: terraza, sala, saleta, recibidor, seis cuartos, cuarto y servicio de criados, patio y otras comodidades: $50.00. Calzada de Jesús del Monte 330. Llaves en los bajos. Dueño: Sr. Gómez: A-9958.

SE SOLICITAN

103 CRIADAS y CRIADOS

SOLICITASE CRIADA DE MANO Y cocinera, para corta familia. Que duerma fuera. Animas número 1, apartamento 210, entre Zulueta y Monserrate, de 3 a 5.

SE SOLICITA UNA CRIADA BLANCA. Sueldo: $10.00 y uniformes. Calle 30, entre Tercera y Quinta, Miramar.

SE SOLICITA EN AVENIDA PRIMERA, entre 24 y 26, Miramar, próximo al Club Deportivo, una criada blanca, para todo el servicio de un matrimonio. Que sepa cocinar bien. Sueldo: $15.00, ropa limpia y uniformes. Se exigen referencias. Telf. FO-1277.

SE SOLICITA UNA MUCHACHA ESpañola, para criada de mano. Sueldo: $12.00. Informes: Oficios número 17, altos, esquina a Sol.

SE SOLICITA UNA CRIADA DE mano, que sirva la mesa a la rusa, sea española y que no tenga novio y con recomendaciones. Sueldo: $15.00. Calle Dos número 96, entre Línea y Once, bajos.

SE SOLICITA UNA ESPAÑOLA, PAra criada de mano. Que sea seria y trabajadora, para corta familia. Sueldo: $15.00. Informes: Calle D., entre Doce y Catorce, reparto Almendares, de 2 a 5 de la tarde, exclusivamente.

104 COCINERAS y COCINEROS

SOLICITASE COCINERA REPOStera que sepa cocinar bien y variar la comida para matrimonio solo. Tiene que ser limpia. Calle 13 No. 111 entre 16 y 18, Vedado.

MUCHACHA BLANCA NO MAYOR de treinta años, con referencias para cocinar y ayudar otros quehaceres. Sueldo 15 pesos. Luz 3, altos, esquina Morel, Víbora.

SE SOLICITA UNA JOVEN ESPAÑOla, para cocinar y limpiar casa chica y sólo tres de familia. Sueldo: $15.00, casa y ropa limpia. Avenida Quinta entre Diez y Once, villa María, reparto Ampliación de Almendares.

SE NECESITA UNA COCINERA. SI es posible que ayude a la limpieza. Dr. Padrón, Bernaza 37-C., primer piso. Telf. M-3122.

SE SOLICITA UNA MUCHACHA JOven, española para cocinar y limpiar, para matrimonio solo. Se da buen sueldo. Estrella 25, altos, entre Angeles y Aguila.

105 MANEJADORAS

SOLICITO MUCHACHA SERIA PARA manejar y limpiar las habitaciones. Tiene que dormir en la colocación y traer referencias. Buen sueldo. Calle 3a. entre 8 y 10 (casa de altos) Vedado.

110 LAVANDERAS

SE NECESITA UNA LAVANDERA, en Almendares número 22, Marianao, reparto Nogueira.

114 AGENTES Y VENDEDORES

VENDEDOR: SOLICITAMOS UNO. Garantizamos $60.00. Comisión, si es trabajador. Conocer de víveres. Mr. Juver. Telf. I-6047.

116 SOCIOS

SOLICITO SOCIO PARA GRAN HOtel; otro, para gran cine; otro, para café; otro, para barra; otro, para víveres finos; otro, para bodega; y arriendo gran hotel. Prado y Dragones, café: M-4739. Yáñez

117 SOLICITUDES VARIAS

A LOS VENDEDORES DE VIVERES: Se solicitan para vender a comisión, un artículo de fácil venta. Productos Montalvo, Luz esquina a Oficios.

SOLICITO UN MATRIMONIO Y UNA persona para encargado de una casa de huéspedes chica, con garantía de $2,000 pesos en efectivo. Para informes: Damas número 28. Sr. Rodríguez.

SE OFRECEN

118 CRIADAS y CRIADOS

SE OFRECE UNA BUENA CRIADA de mano. También se coloca de manejadora. Tiene magníficas referencias. Herrera, Quinta número 110, esquina a Diez, Vedado: F-3019.

SE DESEA COLOCAR UNA MUCHAcha española, para criada de mano o cocinar y limpiar para un matrimonio solo. Telf. F-6242.

SE DESEA COLOCAR UNA ESPAñola, de mediana edad, para cuidar enfermos, o para criada de mano. Informan: Telf. I-2625.

SE OFRECE UNA JOVEN MESTIZA, para criada de cuartos y coser. Tiene referencias. Telf. F-2038.

SE DESEA COLOCAR UNA JOVEN española de criada, sabe lavar, sabe coser un poco, tiene buenas referencias, desea familia seria, teléfono U-2329

SE OFRECE UN BUEN CRIADO DE mano, español, con referencias de familias conocidas, sabe el servicio a la rusa, no tiene pretensiones, va a cualquier lugar. M-4720.

SE DESEA COLOCAR UNA JOVEN blanca del país para cuartos o para criada de mano, muy fina y competente en su esmerado servicio, desea casa de moralidad, sabe lavar y planchar y zurcir ropa fina. Sueldo no menos de 15 o 20 pesos, teléfono FO-1077 de 9 a 5.

DESEA COLOCARSE MUCHACHA española para criada de cuartos o de comedor, entiende de cocina, tiene referencias No menos de 20 pesos. Telf. F-6123

SE OFRECEN

118 CRIADAS y CRIADOS

SE DESEA COLOCAR UNA MUCHAcha española de criada de mano en casa de familia seria, no se coloca menos de 15 pesos. Informan San Leonardo 80 entre Serrano y Durege.

SEÑORA BLANCA DE MEDIANA edad desea colocarse, lo mismo para criada de mano que para cocinar. Duerme en la colocación, si es necesario. Tiene referencias. Telf. U-3711

DESEA COLOCARSE MUCHACHA ESpañola para comedor o cuartos, es formal y trabajadora. Teléfono F-3129

SE DESEA COLOCAR UN JOVEN español, para sirviente de comedor, o para todos los quehaceres de casa particular. Tiene referencias y sin pretensiones. Llame: Telf, F-3129. Paseo número 23, entre Trece y Quince, Vedado.

SE OFRECE UNA MUCHACHA BLANca, para criada de cuartos, comedor o de mano. Sra. Rodríguez: I-3552.

SE DESEA COLOCAR UNA MUCHAcha austriaca, para cuartos o servir la mesa. Tiene buenas referencias Porvenir número 9, entre Compostela y Habana. Telf. A5-2922.

SE OFRECE UNA ESPAÑOLA, PAra coser, o para cuartos y coser. Sabe cortar por figurín y bordar. Telf M-4309.

SE OFRECE UN JOVEN ESPAÑOL, de criado de mano. Es formal y cumplidor. Tiene buenas referencias y no le importa salir al campo. Informan en San Miguel y San Nicolás, vidriera. Telf. M-9101.

SE DESEA COLOCAR UN ESPAÑOL, de criado de mano, en casa particular. Sabe cumplir con su obligación. Tiene referencias. Informes: Telf. A-8642.

SE DESEA COLOCAR UNA MUCHAcha de color, para criada de mano. Tiene referencias y no duerme en la colocación. En la misma, otra, por horas. Informes: Telf. F-6136.

DESEA COLOCARSE UNA JOVEN española para cuartos o comedor o cocinar y limpiar a matrimonio, tiene referencias. Informes: 23 No. 457, entre 12 y 14 Telf. F-6764, Vedado.

SE DESEA COLOCAR UN CRIADO español, sirve a la rusa y tiene buenas referencias de varios lugares y no tiene pretensiones. Informes al teléfono M-2541.

119 COCINERAS y COCINEROS

SE DESEA COLOCAR UN COCINEro y repostero. Trabajó 12 años en una casa. Tiene recomendaciones, sabe cumplir con su obligación y sin pretensiones. Telf. F-6120.

SE OFRECE UNA BUENA COCINEra y entiende de repostería. Tiene magníficas referencias. Informes: Herrera, Quinta número 110, esquina a Diez, Vedado: F-3019.

SE DESEA COLOCAR UNA SEÑORA española, de mediana edad, para cocinar y ayudar a la limpieza, si es corta familia. Tiene referencias: Telf. M-4081.

SE OFRECE UNA BUENA COCINERA de mediana edad para la cocina solo, hace la compra y conoce bien su oficio. Informan: F-3254

MAESTRO COCINERO ESPAÑOL — Desea colocarse, comida muy variada, mucho esmero en su trabajo. Cocina a la española y criolla. Repostero y pastelero, es hombre solo, sale al campo. Informes M-4611

SE DESEA COLOCAR UNA BUENA cocinera y repostera. No se coloca menos de 20 pesos. Telf. F-6232.

SE DESEA COLOCAR UNA BUENA cocinera y repostera, de color, sólo para cocinar. Es muy cumplidora y no duerme en la colocación. Informes: Telf. M-2541.

SE DESEA COLOCAR UNA ESPAñola, para la cocina. Lleva tiempo en el país y sabe de repostería. Tiene referencias y va a los repartos: U-5470.

SE DESEA COLOCAR UNA BUENA cocinera, para corta familia. Hace plaza y dulces. No se coloca menos de 12 pesos. Tiene referencias. Informes: 18 entre Tres y Cinco, Almendares: FO-2165.

SE DESEA COLOCAR UNA COCINEra inglesa, de color. Cocina estilo criolla y americana. Es repostera y desea buen sueldo. Tiene buenas referencias y lleva tiempo en el país. Informes: Telf. F-6079.

SE DESEA COLOCAR UNA ESPAÑOla, de cocinera y repostera, hace plaza. Tiene muy buenas referencias y no duerme en la colocación. Telf. F-6105.

SE DESEA COLOCAR UNA COCINEra española, en casa de moralidad, o también para manejadora. Informes: U-5470.

125 CHOFERES

SE DESEA COLOCAR UN CHOFER español, en casa particular o de comercio. Es muy cuidadoso del automóvil. Tiene las mejores referencias de las casas donde ha trabajado. Informes: M-4318.

SE DESEA COLOCAR UN CHOFER español, de mucha experiencia, en casa particular. Tiene muy buenas referencias de casa muy conocidas en las que trabajó. Telf. M-5587.

129 OFICINISTAS

SE OFRECE EXPERTO TAQUIGRAfo en inglés, en horas de la mañana, solamente. Informan: Telf. XO-1520.

PROFESIONALES

INGENIEROS

L. HERNANDEZ SAVIO
Ingeniero Civil y Arquitecto
Se hace cargo de toda clase de estudios y proyectos de edificios en Miami, Miami Beach y Habana. Oficinas: Concordia 113, Teléf. M-1218. Ing

1 ABOGADOS Y NOTARIOS.

DIVORCIOS
Muy rápidos, en plazos cómodos, cubanos y extranjeros. Matrimonios. Ciudadanías, Obrapía 17. Dr. Angel Fernández.

LEYES SOCIALES. — CONSULTAS por correo $0 50 en sellos contabilidad impuestos, Balances, Trabajos al interior. Goizueta Ledesma Habana No. 216 Habana.

MARCAS y PATENTES
Dr CARLOS GARATE BRÚ
— ABOGADO —
COMPOSTELA 35 - Tef. M-3734
HABANA

BUFETE «AGUILA» ASUNTOS CIviles y Criminales Cobros de Cuentas Morosas. Jubilaciones y Pensiones. Ciudadanías. Divorcios. Abogado Antonio García Casales, Procuradores. Santiago Aguila Guerra, José Senjudo. Horas de 12 a 6 p. m. Luz 81. Habana.

2 PROCURADORES

ME HAGO CARGO DE DEMANDAS, divorcios rápidos, matrimonio notarial, carta de ciudadanía, declaratoria de herederos. Véame, anticipo gasto, Bufete de Alberto Cuervo, edificio La Metropolitana 342: M-2808, O-Reilly y Aguacate.

PROFESIONALES

3 DRES. en MEDICINA.

DR. ANTONIO PITA
ENFERMEDADES NERVIOSAS Y ENDOCRINAS
Contando con un bien montado instituto de Fisioterapia. Tratamiento efectivo de la neurastenia, impotencia, enfermedades crónicas y glandulares, etc., etc. Novísimo método de estimulación Vago-Simpática. No visita ni da consulta por Correo. Consulta previamente concedida: $10 00. Consultas de 2 a 4 p. m., $2.00, San Lázaro 45, a una cuadra de Prado y Malecón. Telf. A-9292.

Dr. Leonardo López Blanco
MEDICO HOMEOPATA
Especialista en las enfermedades crónicas de niños y adultos. Consultas, de 1 a 4., Cuba número 54. Telf. M-2824.

ISIDORO RODRIGUEZ
ENFERMERO GRADUADO
Especializado en curaciones del aparato génito-urinario. Inyecciones, masajes y demás tratamientos, previa indicación. Horas: de 4 a 10 p. m. Telf. A-8766, **San Pedro 12, casi esquina a Santa Clara, frente a la Adnana.**

DR. J. B. RUIZ
Ex especialista del Centro Gallego, de los hospitales de Filadelfia y New York. Especialista vías urinarias, venéreo, sífilis y trastornos sexuales. Uretroscopía y Cistoscopía. Consultas de 1 a 3 Trocadero 35.

EL DR. BIENVENIDO GIROUD
Se ha trasladado a San Lázaro 478 entre M y N, donde atiende a su clientela de 12 a 4 y los sábados de 11 a 1. Psicoterapia de enfermedades mentales y nerviosas, autosugestiones, debilidad cerebral, obsesiones y clínica general.

POLICLINICA INTERNACIONAL
Director: Dr. David Cabarrocas
San Miguel número 130, letra B. Consultas de 9 a 10 a.m. y de 2 a 7 p. m. Excepto sábados y domingos, por turno: de $0.50, $1.00, $2.00, $3.00, $4.00 y $5.00. Consultándose primero los de más precios Tratamiento especial: Tuberculosis, Asma, Bronquitis, Reumatismo, Diabetes, Sífilis, Blenorragia, Pielitis, Nefritis, Ictericia, Dispepsia, Vómitos incoertibles del embarazo con raspado o cura, Neurastenia, Ulcera del Estómago, Anemia, Disentería, Paludismo, Apendicitis. A los pobres se les consulta gratis, presentando este anuncio.

DR. J. R. ALVAREZ
HERNISTA
Ex Director de «La Benéfica», del «Centro Gallego»
Edificio "América"
Jovella resquina a N.
Telfs. U-5400 y FO-1361
Cura radical de la Hernja sin recurrir a operación, ni al uso permanente del braguero Desprovista de peligro, dolor y complicaciones de todo género. El paciente puede continuar sus ocupaciones habituales.
Consultas, turno fijo

DR. C. GARCIA CAÑIZARES
Graduado de las Universidades de La Habana y Madri.
Medicina General: Piel, Venéreo y Sífilis.
San Lázaro 305, A, bajos, Telf. U-3071

DR. ROSAL
Sistema nervioso, Corazón, Medicina Interna. Consulta diaria de 4 a 6. San Miguel 117 (bajos) entre Gervasio y Escobar. Teléfono U-2342.

DR. FRANCISCO J. DE VELASCO
Corazón, Pulmones, Estómago, Intestinos
DR. RUBEN DE VELASCO
Corazón, pulmones, enfermedades de los niños. Consultas de 1 a 3, días laborables. Horas especiales, previo aviso. Salud 34. Telf. M-6068.

GABINETE MEDICO
OBSTETRICO DR. EVARISTO PEREZ RIVERO
DRA. AMPARO SOBRAL DE LEDON
Consultas de 1 a 4 p. m. Habana número 168, altos, entre Sol y Luz. Teléfono A-8930 Habana.

DR. AVENDAÑO FABRE
MEDICINA INTERNA
PSICOTERAPIA CLINICA
Consultas gratis para pobres, de 9 a 11. Pagas, de 2 a 5 p. m. Jovellar 12, esquina a San Francisco.

ENFERMEDADES VENEREAS
MODERNOS TRATAMIENTOS
Curación en pocos días de la gonorrea aguda y crónica y sus complicaciones, orquitis, prostatitis, reumatismo. Cura radical de la sífilis, ulceraciones chancrosas. Debilidad sexual e impotencia. Consultas y reconocimiento gratis, de 7 a. m. a 9 p. m. **Instituto «Higia»**, Zanja 2, altos, entre Galiano y Rayo. Telf. M-6605.

INSTITUTO DEL VIEJO
NEPTUNO 120
Especializado en el tratamiento de enfermos de más de 40 años. Servicio permanente. Laboratorio. Visitas domiciliarias. Curaciones. Consultas. Electricidad médica. Farmacia. Especialistas, Clínica. CUOTA MENSUAL $1.50. Obsequiamos el primer recibo.

GABINETE UROLOGICO ALEMAN
VIAS URINARIAS
Consultas gratis, de 7 a. m. a 1 p. m., y de 4.30 a 9. Consultas especiales, de 1 a 7 p. m., Jesús del Monte 135, bajos, frente a la quinta de Dependientes. Tratamientos modernos, con vacunas alemanas para curar la Gonorrea en 15 días, sean crónicas o mal curadas. Garantizamos que no quedan recogidas. Facilidades de pago. Impotencia y debilidad sexual, piel y sífilis.

DR. A LABRADOR
Especilidad en enfermedades de señoras, flujos crónicos, venéreos y sífiles, corazón, riñones y pulmones. Invecciones intravenosas. Se hacen toda clase de análisis. Consultas gratis, de 8 a 11 y media. Pagas, de 3 a 5. Angeles 3, entre Reina y Estrella: A-0801.

DR. JOSE ALFONSO
Ex-especialista del Centro Asturiano: ojos, garganta, nariz y oídos. Consultas mutualizables de 10 a 12 y de 3 a 5: $1.00; de 2 a 4: $3.00. Turno fijo $5.00. Operaciones módicas. Monte 380. Telf. M-2330.

VIAS URINARIAS
(EXCLUSIVAMENTE)
Enfermedades de los riñones, vejiga, próstata, testículos, gonorrea y sus complicaciones. Cura radical de la **Hipertrofia Prostática y Estrechez Uretral sin «operación».** Impotencia en todas sus formas. Generandi Goeun di, Espermatorrea, Debilidad sexual, etc. Consultas y reconocimiento gratis: 3 p. m. a 7 p. m. Consulado 39, altos, primer piso, entre Genios y Refugio.

6 COMADRONAS.

CONSUELO RUDA
Comadrona, ex interna de la casa de salud «La Balear». Muchos años de práctica. Consultas gratis. Belascoaín 74, altos esquina a Jesús Peregrino. Telf. U-5824.

PROFESIONALES

5 DENTISTAS.

EL DR. MANUEL ANTON
(Oculista)
Participa a su clientela haber trasladado su gabinete de consultas al Vedado, Calle 17 número 180, esquina a I. Consultas diarias, de 3 a 5. Telf. F-2198.

DENTADURAS Y PUENTES ROTOS, faltos de dientes arréglanse dejándolos nuevos; rápidamente a precios reducidos. También hago toda clase de trabajos dentales. Aguila 90 esquina San José; J. Blanco.

COMPRAS

9 CASAS.

COMPRO CINCO CASAS, DIRECTAS del dueño, una en Santos Suárez, de 4 cuartos; otra, de sala, saleta y dos cuartos; otra, en Jesús del Monte, cuartería o pasaje; otra, en el pueblo de Regla, de 3, 4 o 5 cuartos Bolsa, Obrapía 33, Andrés Pérez, Habana.

PAGANDO SU JUSTO PRECIO, COMpro casa en La Habana, de una o más plantas, para renta; y otra, en repartos, moderna y bien situada. También compraría finca. Telf. M-6513.

COMPRO CASAS EN SANTOS SUArez, Mendoza, San Miguel, Lawton, Arroyo Apolo, Santa Amalia y La Lira. Estrada Mora. San Igacio 50, de 9 a 12 y de 2 a 5: M-7432.

DESEAMOS COMPRAR LAS SIGUIENtes casas: una en La Habana Vieja, hasta $5,000; otra en Santos Suárez o reparto Mendoza, hasta $6,000; otra en los repartos La Sierra o Almendares, hasta $5,500; otra en La Habana, calles comerciales, hasta $50,000. J. P. Quintana e Hijo, Chacón número 23, altos: M-8182.

DESEAMOS COMPRAR VARIOS SOlares, en los siguientes repartos: Vedado, Alturas de Almendares, Miramar, La Sierra, Almendares y Ampliación. Pagamos de contado y a buen precio. J. P. Quintana e Hijo, Chacón número 23, altos: M-8182.

10 SOLARES.

DESEO COMPRAR UN SOLAR EN los repartos al contado, preferible acera de sombra. Informes al teléfono I-6515 de 9 a 12 a.m.

11 FINCAS RUSTICAS.

PEDRO MARTINEZ
Corredor, Cuba 23. Vendo y compro fincas rústicas y urbanas y participaciones en la misma, en todo el territorio de la República. Doy y tomo dinero en hipoteca y adquiero crédito reconocidos en hipoteca, especialmente moratoriadas, siempre que la garantía sea sufiente para responder a la obligación. Oficina, de 10 a 12 m. y de 3 a 5 p. m.

COMPRAMOS FINCA RUSTICA DE 50 a 100 caballerías en Cabañas o Bahía Honda. Pérez y Solís Obispo 65. M-6872.

COMPRAMOS FINCA RUSTICA, DE 50 a 100 caballerías, en Cabañas o Bahía Honda. Pérez y Solís, Obispo 65: M-6872.

17 MUEBLES y PRENDAS

M-1661: COMPRA TODA CLASE de mueblaje: objetos Arte, porcena, cristal, bronce, marfil, abanicos, nácar, oro, plata, jarrones, estatuas, juegos de café, poncheras, cubiertos, lámparas, máquinas coser, escribir, pianos cuarto de cola. Casas enteras: M-1661. 'El Brillante".

U-1800: COMPRO MUEBLES
Pianos, máquinas de coser y escribir, objetos de Arte, plata, porcelana, bronce, libros, antigüedades, neveras oficinas completas, archivos, lámparas. Todo cuanto represente valor: «El Ras»: U-1800.

M-2680: COMPRA MUEBLES, BAUles, libros, máquinas de coser y escribir, alfombras, objetos de Arte, adornos, pianos. Todo lo que quiera vender. Liquido casas completas. Trabajo los domingos y voy al campo: M-2680.

U-3637: COMPRO MUEBLES, PIANO máquinas coser, escribir, libros, objetos arte, lámparas, porcelanas, antigüedades, efectos clínicos, alfombras, plata, cuadros Pago bien, Acudo en seguida, «Varadero». Teléfono U-3627.

M-7084: COMPRO MUEBLES, MAquinas coser, escribir, burós, objetos arte, lámparas, pianos, libros, porcelanas, antigüedades, plata, alfombras, cuadros, casas completas. Pago alto precio. M-7084

A-8515: COMPRO MUEBLES: PIAnos, máquinas coser, escribir, objetos arte, alfombras, burós, libros, antigüedades, cuadros, baúles, maletas, lámparas, vajillas. Pago bien; negocio rápido. A-8515.

Compramos:
Brillantes, Platino, Plata y Oro
BAHAMONDE Y COMPAÑIA
(Desde 1893)
Amistad 94, casi esquina a San José.

M-2104: COMPRAMOS MAQUInas de coser y escribir, muebles, joyas y objetos de Arte. Pagamos bien. También los vendemos muy baratos. Angeles 53 y 55, esquina a Corrales.

Compro M-9136
Muebles, máquinas de coser y escribir, contadoras, vidrieras, equipajes, lámparas, radios, neveras y objetos de arte.
MUEBLES DE OFICINA EN GENERAL
Archivos metálicos, cajas de hierro, divisiones, mamparas, cafés, fondas, barbería, molinos de café. Compro todo. Avise a esta casa. Tenemos gran surtido. Háganos una visita.
M-9136

A-6628
COMPRO MUEBLES
De todas clases; pianos cuarto cola; máquinas de escribir y coser; burós; archivos; neveras; objetos de plata; lámparas; oro; porcelanas; jarrones; vajillas; muñecos; estatuas bronce; columnas; cristalería; antigüedades. A-6628. «La Regencia», Suárez, 8 y 10.

COMPRAS

17 MUEBLES y PRENDAS

COMPRO Y VENDO
Máquinas de escribir, sumar, calcular, coser, archivos, muebles de oficina en general, muebles modernos, joyería fina, objetos de Arte y todo objeto de valor. «La Confianza», Suárez 7. Telf. M-9603.

COMPRAMOS JOYAS
Antiguas y modernas, con brillantes, zafiros, rubíes y esmeraldas finas, oro platino, plata y enchapes hasta en pedazos, Objetos de plata bandejas, juegos de café, cubiertería u otros artículos. Rosarios de oro y plata con cuentas perlas, coral, amatistas, etc. Pagamos bien. Vamos a domicilio.

CARBALLAL Y HERMANOS,
San Rafael 138, entre Gervasio y Belascoaín. Telf. U-5744

OPERADOS E INVALIDOS
Alquilamos y compramos: camas «Fule», sillas para inválido, muebles, aparatos de Hospital, madera, fabricamos y reparamos pintura «Duco», niquelamos, Neptuno 161. Teléfono U-3322. Casa Fernández.

A-7190: COMPRO MUEBLES
Juegos de cuarto, comedor, sala, recibidor y piezas sueltas. Vendemos y cambiamos a precios muy bajos. Visítenos. «La Casa Otero», Suárez 45. Telf. A-7190.

A-6620: COMPRO MUEBLES
Juegos de cuarto, comedor, sala, piezas sueltas, neveras, refrigeradores, máquinas de coser y escribir muebles de oficina, radios y equipajes. Liquido casas de huéspedes. «La Moderna», Salud 3: A-6620.

M-2655
COMPRO MUEBLES

U-1488: COMPRO MAQUINAS
De coser y escribi, pianos, radios, lámparas, vajillas, objetos de Arte, adornos, figuras de bronce, mármol, estatuas, neveras, relojes, muebles. Todo lo que venda. Negocio rápido: U-1488.

M-2680: COMPRA MUEBLES, BAUles, libros, máquinas de coser y escribir, alfombras, objetos de Arte, adornos, pianos. Todo lo que quiera vender. Liquido casas completas. Trabajo los domingos y voy al campo: M-2680.

COMPRO Y VENDO
Máquinas de escribir, sumar, calcular, coser, archivos, muebles de oficina en general, muebles modernos, joyería fina, objetos de Arte y todo objeto de valor. «La Confianza», Suárez 7. Telf. M-9603.

A-7795: COMPRO MUEBLES
De todas clases. Pagamos más que nadie. También vendemos, cambiamos y alquilamos. No venda sin antes hacer una llamada al A-7795. Vamos en el acto. «La Honradez», Máximo Gómez número 85.

U-2530
COMPRO MUEBLES
De todas clases: objetos de arte, lámparas, adornos finos, etc.
PIANOS
Verticales y cuarto de cola, máquinas de coser y escribir, libros, vajillas, bandejas de plata, etc. Pago bien. Negocio rápido: U-2530 «La Predilecta».

U-5154: COMPRO MUEBLES
De todas clases. Pagamos más que nadie. También vendemos y cambiamos muebles y prendas. No venda sin antes hacer una llamada a Díaz y Chao: U-5154, Nptuno 197 y 200, esquina a Lucena.

DINERO
Sobre joyas.
En todas cantidades.
"LA PERLA",
Animas 84, casi esq. a Galiano.
Telf. A-8222

M-1885: COMPRO MUEBLES, LIbros, pianos, pianolas, porcelanas, cuadros al óleo y antigüedades; objetos de arte; etc.

19 LIBROS e IMPRESOS.

NECESITO LIBROS USADOS DE todas clases. Compro en todas cantidades Llame: Teléfono M-9017 y voy inmediatamente, por lejos que sea. Librería «Venecia», Obispo 82, M-9017

COMPRO LIBROS DE TODAS CLAses y en todas cantidades. Pago bien. Voy a domicilio. Diríjase a José Mari, Librería La Escuela en Monte y Egido.

23 OBJETOS VARIOS.

SE COMPRA UN BUSTO DEL APOSel Apóstol Martí, en tamaño mediano o grande, de bronce, mármol o cualquier otro material para intemperie. No es necesario que sea nuevo. Diríjase a J. E. Montesinos, hotel Pasaje.

Arrendamientos.

A-1 FINCAS RUSTICAS-URBANAS

DESEO TOMAR EN ARRENDAMIENto, una casa de 10 a 20 habitaciones, comprometiéndome hacer las reparahiones por mi cuenta, directa del dueño, Damas 28. Rodríguez. Telf. A-6351.

TOMO EN ARRENDAMIENTO FINca de una o dos caballerías, cerca o junto a la Central. Tramo comprendido entre Artemisa a Bauta. Dr. Rodríguez de la Torre. San Nicolás 177 esquina Reunión.

A.2 ARRENDAMIENTOS VARIOS

SE ALQUILA O ARIENDA UNA VIdriera de tabacos y billetes: Infanta y Cádiz. Telf. M-4821.

SE TRASPASA CASA DE HUESPEdes bien situado esquina 6 apartamento y doce habitaciones. Informes: U-5883

REPARACIONES

37 FINCAS RUSTICAS y URBANAS.

¡SU CASA LO NECESITA! REPAraciones en general, pintura, plomería, albañilería, carpintería, piso, reparación de muebles, etc. Llame al F-5036 y un experto irá a verla.

42 MUEBLES y PRENDAS

¡Repare a tiempo su nevera!
Rionda. Esmaltados. Infanta 52 y medio, entre Desagüe y Benjumeda: U-3968.

REPARAMOS SUS MUEBLES POR poco dinero, dejándolos nuevos. Casa Pardo: U-5761. Los modernizamos barnizamos a muñeca y esmaltamos «Duco». Pinturas mimbre a vapor y neveras. Tapicería en general. Azogamos espejos. Trabajos garantizados San Rafael número 130.

REPARACIONES

42 MUEBLES y PRENDAS

EXPERTO TAPICERO
Se ofrece para toda clase de tapicería y barnizados, a precios muy módicos. Arreglos en todas clases de muebles, por malos que estén Pinturas «Duco». Llame hoy mismo y pasaré por su casa, sin compromiso alguno para usted. Tapicero Rodríguez Porto. Su casa, Gervasio 97, bajos, entre Zanja y Salud; y también se dan esmaltes y policromados en cueros, Telf. A-6381.

REPARACIONES DE MUEBLES
CASA «CORO»
Barnizamos toda clase de muebles. Combinaciones maderas, chapas y tapicería. Especialidad en colores. Limpieza de muebles a domicilio. Estrella 27 entre Aguila y Angeles.
Teléfono: M-2127

VENTAS

48 CASAS

$1,300, VENDO PLAYA HABANA, sala, comedor, tres cuartos, baño, cocina, pisos de mosaico, agua corriente. A-8854 y M-2433

VEDADO, ZAPATA Y PASEO ESQUINA EN $3,500
Casa antigua compuesta de: sala, comedor, tres habitaciones, baño, cocina, patio y garage. Mide 8x38, total 304 ms. Pedro de la Cuesta, Telfs. A-8697 y FO-2419.

NICANOR DEL CAMPO CON $2,000 EFECTIVO
Y resto a pagar, $20 00 mensuales le vendo casa situada calle 14, entre 13 y 15, compuesta de: portal, sala, dos habitaciones, baño intercalado, comedor, cocina, dos cuartos altos, etc. Precio: $4,200. Pedro de la Cuesta, FO-2419 y A-8697

SANTOS SUAREZ CON $1,900 EFECTIVO
Y resto a $20.00 mensuales, vendo propiedad moderna en San Benigno casi esquina a San Bernardino, compuesta de portal, sala, tres cuartos, comedor al fondo, baño completo, cocina y patio. Precio: $3.800 Pedro de la Cuesta: FO-2419 y A-8697.

CHALET DE DOS PLANTAS
En Almendares. Moderno, fabricado por Max Borges. Compuesto de: jardín, portal, sala, living-room, biblioteca, comedor, pantry, cocina, patio y garage. En los altos, vestíbulo, tres hermosas habitaciones con dos baños intercalados de lujo, terraza descubierta, acera de sombra. Precio: $8,200. Pedro de la Cuesta Telfs A-8697 y FO-2419.

RESIDENCIA DE ESQUINA
En Almendares Moderna, compuesta de jardín, portal, sala, recibidor, tres habitaciones, baño intercalado, comedor al fondo, amplia cocina, patio sevillano, garage, cuarto alto con servicios, traspatio. Precio: $5.800. Está vacía y puede verse. Calle D, esquina a Fuentes Omnibus Rutas 30 y 57. Un regalo. Pedro de la Cuesta. A-8697 y FO-2419

PRECIOSA RESIDENCIA EN $7,500
A una cuadra de la Fuente Luminosa en Ampliación Almendares, compuesta de: jardín, portal, sala, living-room, hall, tres habitaciones, dos baños de lujo, comedor al fondo, preciosa terraza sevillana, garage y cuarto alto con servicios, gran traspatio con fuentes. Costó $10.000 recientemente Se vende por embarque. Pedro de la Cuesta: A-8697 y FO-2419

VENDO DIRECTAMENTE, NO COrredores, moderna, 6x32 ms. cerca del crucero Playa-Mendoza, entre la línea de Marianao y Díaz, jardín, portal, sala, 3 cuartos hermosos, baño intercalada, comedor, cocina, calentador, lavadero, patio y traspatio. La vive su dueño, preguntar por Armando. Precio: $2.450. M-4782

SE VENDEN SIN CORREDORES, 2 casas de dos plantas, una magnífico punto comercial, frente al Parque de Cristo, buenas medidas; otra Paula casi esquina Compostela, moderna, ambos bajos preparados para dos comercios; no sujetas a contrato. Informes: Línea 129 entre 16 y 18, y Muralla y Aguiar, «El Navío».

VENDO CASA EN LA VIBORA PEgada a Santa Catalina y Cine «Méndez», con 4 cuartos, garage y demás; baratísima. Tengo varias más. Banco Canadá 322, A-8875. Díaz Ramos.

VENDO CASA ALTURAS ALMENDAres, cerca Avenida de la Paz, planta baja, con portal corrido, 4 cuartos, garage, etc. Banco Canadá 322. A-8875. Díaz Ramos.

Fuentes y E., Almendares, chalet molelo de forma y decoración, acabado de terminar: jardín japonés, sala con portal, comedor con terraza, biblioteca, bar, cocina, pantry, cuarto de criado con servicio, garage, traspatio con lavadero, en los bajos. Altos: con cuatro grandes cuartos, dos terrazas, baño completo de color, de lujo, closet y hall. Puede verse a todas horas. Precio reducido: M-2863

GANGA UNICA: VIBORA, A UNA cuadra de la Calzada, casa con jardín, portal, sala, 4 cuartos, baño intercalado, comedor, cocina, patio y traspatio: $3,700, 500 metros de terreno. Informes: O-Reilly 11, departamento núm. 407.

SI NO LO CREE, VEALA RENTAN $23.00 una accesoria y tres cuartos, con mucho más terreno, todo libre: $1.200. El terreno solo, vale más. General Núñez número 5, casi esquina a Steinhart. Tranvías Marianao-Parque Central y Calle Aguila.

AMPLIACION ALMENDARES. LA mejor calle fabricación primera. jardín, portal, sala y saleta, 4 habitaciones, 2 baños, comedor, pantry, cocina, cuarto y servicio criados Garage 2 autos, patio: $8,900. Telf. FO-1417

SE VENDE GRAN EDIFICIO, CON más de $1,000 de renta. Es una ganga, por herencia. Para tratar personalmente, escriba al apartado 1795. M. Mallagaray, Habana.

SE VENDE ENAMORADOS Y SAN Indalecio una casa compuesto de portal, jardín, sala, saleta, 3 cuartos, 4 por 4, baño completo, servicio de criados y patio, construcción nueva. Informan en la misma Telf. I-3163.

Se vende
La preciosa casa San Lázaro número 76, entre Vista Alegre y Carmen, a una cuadra de la Calzada, en la Víbora. Construcción de primera, de gran lujo. Compuesta de portal, sala, saleta corrida, cuatro cuartos, saleta de comer al fondo, cocina, servicio de criados, baño intercalado de gran lujo: $7,500, 222 metros cuadrados de superficie. Informa su propietario: Francisco Torres, Aguiar número 65. Telf. A-7830. Pueden ver la casa, de 8 a 11 a. m. y de 1 y media a 5 p. m.

VENTAS

48 CASAS

PRECIOSA CASA DE ESQUINA, muy amplia, moderna, se da barata. Teléfono FO-3285.

VENDO CASA MODERNA DOS plantas, independiente, el bajo con tres habitaciones y garage, el alto con 4 habitaciones. Reparto Oriental, magníficas comunicaciones. También otras casas y locales para establecimientos. Informan G No. 40, Vedado, F3750.

Se vende
Marqués González número 105, entre Figuras y Benjumeda, preciosa casa, construcción de primera, de gran lujo. Compuesta de sala, saleta corrida, cuatro cuartos, baño intercalado de colores, servicio de criados, cocina para gas y carbón, calentador, etc. $7,500, 130 metros cuadrados de superficie. Informa su propietario: Francisco Torres, Aguiar número 65. Teléfono: A-7830. Pueden ver la casa, de 8 a 11 a. m. y de 1 y media a 5 p. m.

Precio de ganga
VENDO
JESUS DEL MONTE 417
Casa de mampostería, azotea y tejas, 530 metros planos de superficie. Compuesta de sala, saleta, un salón corrido de 4.20 por 17 metros, dos cuartos, cocina de gas, dos baños con servicios completos y un hermoso sótano. Unica oportunidad. Escribanos y gustosamente lo atenderemos. Informes: Calle F. número 34, Vedado, Habana, Oficina de Inversiones.

SE VENDEN LAS CASAS SIGUIENtes: Vigía 31 B, $4.500, Príncipe 21 entre Romay y Vigía, $2.000; Muinicipio y Cueto casa de esquina, $5.500; San Miguel 183 letra C, dos plantas, $8.000. Informes: teléfono F-5631:

¡NO PAGUE ALQUILER! ¡$1,000 SU CASA!
En cualquier reparto: jardín, porbaño intercalado completo, cocina y tal, sala, comedor, dos cuartos o más, patio. Precio y solar: $3,000. Con $1,000 en cuatro plazos, durante la construcción. Resto: $30.00 al mes. Techos monolíticos, moderna. Sr. V. Prado: X-1781 y A-8590, O-Reilly 27.

REDIMA A SUS HIJOS DEL ALQUILER
¡Gangazos! Casa citarón, portal, fresquísima, amplios dormitorios, (nada de repartos), en el corazón de Jesús del Monte. ¡Asómbrese: $1,450! Regalo, acabada de construír; Jacomino: $750.00, o algo menos; bungalow, calle Robau, Marianao: $850.00, a plazos; solar en Almendares, calle Catorce y F. $85.00. Dueño: Tejadillo 17: A-6558.

COMPRO Y VENDO
En La Habana y sus repartos: casas, solares, chalets, residencias y fincas rústicas, próximas a La Habana Trato directo: Aguacate número 31, casi esquina a Obispo, M. Fernández. Telf. M-1621.

CHALECITO $2 400, AMPLIACION, entre línea Playa y Ruta 28. Buena Vista, jardines, portal, sala, dos cuartos, comedor, baño, cocina, patio y garage. Verlo FO-1097 1 a 5.

VENDO UNA CASA EN MAXIMO Gómez entre Mercado y Fernandiona, acera de sombra, ocupada por industria. Mide 500 metros de superficie. Venta directa. Informes: Telf. A-8463.

VENTAS DE CASAS, VEDADO: Vendo dos preciosas residencias, en la calle 19 esquina a 26, Vedado. Cada una se compone de bajos: jardín, portal, livingroom, comedor, pantry, cocina, toilet, cuarto y servicio de criados, garage, lavadero y escalera de acceso a la azotea. En los altos: biblioteca, tres habitaciones con sus closets y uno general, lujoso baño en colores y terraza. Martínez Nebot y Reigosa, arquitectos, Lonja 510. Telfs. M-7367 y A- 6304.

REPARTO KOHLY, ALTURAS DEL Vedado. En la calle 28 y 29, se venden dos chalets de dos plantas a $8.000-00 cada uno. Manzana Gómez 264

URGENTE. SE VENDE LA CASA dos plantas Figuras 16 entre Campanario y Manrique. Véala ofrezca. Dueña en los altos.

VENDO $1:500 CASA LUYANO SAla, saleta cuatro habitaciones. Informan: Figuras 16, altos.

$1 350 CADA UNA VENDO DOS CAsas, mampostería sala, comedor, tres cuartos, una cuadra Calzada Víbora. Informan: Figuras 16, altos

GERARDO MAURIZ: M-7586
METROPOLITANA 538
Moderno edificio, renta mensual $580.00. Precio: $55.000; otro renta: $970.00 mensual. Precio: $85.000, si tiene dinero sin producir por qué no aprovecha estas magníficas rentas. Gerardo Mauriz: M-7586. Metropolitana No. 538.

En lo mejor del Vedado casa moderna, 2 plantas independientes, buena renta: $12,500; otra: $7,500, brisa, otro chalet 4 habitaciones, garage, brisa $11.500.00. Gerardo Mauriz, M-7586. Metropolitana No. 538.

ALTURAS DE ALMENDARES
Alturas de Almendares, magnífico chalet 4 habitaciones, bonito baño, garage mucho patio: $11,000; otro $8.500.00. Nicanor del Campo frente tranvía casa 4 habitaciones, 2 baños: $4,500; otra esquina, moderna $8.500.00. Gerardo Mauriz. M-7586 Metropolitana No. 538

REPARTO LA SIERRA: CALLE SEIS entre Nueve y Once. Se vende una lujosa casa de dos plantas, fabricada por Max Borges, propia para personas de gusto. Puede verse todos los días, menos los domingos, de 10 a 12 de la mañana. Informes en la misma. Ultimo precio: $12,000.

VENTAS

48 CASAS

VENDO BARATA, CASA EN TOTO, 14 por 40, renta $70.00; otra, esquina: $8,000, renta $75.00; varias más que renta el 12 por ciento; y cambio una chica, por otra, dando diferencia. Arrojo, Belascoaín 50, esquina a Zanja.

NO COMPRE, FABRIQUE, FRANcisco Valdés, por $1.700 fabrica casa de 3 cuartos, tiene terreno por $300, I-6235 Villanueva 10 entre Herrera y M. F. de Castro, tiene solares en Carlos III a $15 00 metro media cuadra.

CASA EN GANGA OPORTUNA, Para numerosa familia, portal, sala, saleta, 4 grandes dormitorios, comedor para 20 personas. Cocina patios, traspatios, baños completos, Abundante agua, limpia de gravamen, (está vacía puede mudarse en el día) Al fondo tiene altos, único precio: 1500 pesos al contado a deber 500, módico interés, verla de 2 a 5 p.m. Armas letra C entre San Francisco y Milagros, tratar Maximino Martinez, teléfono, I-3173.

VENDO Y COMPRO: CASAS Y solares, en La Habana, Vedado y repartos. Dinero para hipotecas. Estrada Mora, San Ignacio 50, de 9 a 12 y de 2 a 4. Telf. M-7432.

FONOLLAR Y CIA.
Ofrecemos presupuestos económicos para construcciones grandes y pequeñas. Elegancia, estilos modernos, baños y cocinas muy **chic.** Damos facilidades antes de contratar. Llame: FO-2856. A. Lanuza y Almendares.

VENDO CASA CALLE HABANA CAsi esquina a Luz Precio increíble. No corredores. Informan: Porvenir 57 entre San Francisco y Milagros, Víbora.

Calle San Miguel, a dos cuadras de "El Encanto", vendemos casa de tres pisos, moderna.

En industria, próxima a San Lázaro, otra, también de 3 pisos, produciendo buena renta.

Calle Aguila, cerca de Neptuno, casita de tres plantas, con establecimiento en los bajos.

En San Rafael, acera de sombra, casa de dos pisos, construcción elegante, muy bien alquilada.

PARA OBTENER EL PRECIO, AUTORIZACION PARA VISITARLAS Y DEMAS INFORMES, VEA A:

MENDOZA Y CIA.
OBISPO 63

VENDO EN LA HABANA, CASA DE dos plantas, rentando $60.00, moderna: $6,000: M-1072.

CASA DE DOS PLANTAS 6 POR 20 varas, San Lázaro entre Gervasio y Belascoaín 352, $8.500. Renta más de 50 pesos. Alonso, Calzada y Seis, Vedado.

HABANA VIEJA: 15 HABITACIONES $350.00. Cerro junto Calzada, con 20, $800. Colón, con 12 y 1 casita alta, $250. 2 casitas Marianao tabla y tejas, a $1,200, 8-75x26 y 11 por 15 de esquina varas. Informan Acosta No. 93

EN SANTOS SUARE No. 81 ENtre Flores y Serrano, se vende una casa en la misma informan.

GANGA HORROROSA... VENDO casa de cantería y de construcción antigua en el Vedado, que mide 13.66 por 50. Si usted es persona de negocio véame en Oquendo 20, bajos, o llámeme al teléfono: U-3979. Sr. Ortiz.

SE VENDE LA CASA APODACA 54, en $6.500 Informan M-9025.

SE VENDEN MIRAMAR RESIdencias acabadas de fabricar, 2 plantas, 3 y 4 habitaciones uno y 2 baños y todas demás comodidades. Calle 28 esquina a Séptima Avenida. Precios: $11,000, $13.000 y $18.000, facilidades de pagos. Verse todas horas. Otra calle 8 entre 11 y 13, Reparto Almendares, próxima terminarse. $8.000. Informe Arquitecto Julio Alemany. F-3308.

VEALA: VENDO LUJOSA RESIDENcia, acabada fabricar, calle A entre Fuentes y Lanuza, Reparto Almendares. Tiene tres habitaciones, closet, portal, sala, regio hall, espléndido comedor, cuarto de baño con los closets de última novedad y decoración lujosa; hermoso jardín con terraza y pérgola, cocina y pantry, dos cuartos y servicios para criados, garage con cuarto alto para el chauffeur. Puertinas de terciopelo y brocado. Puede verse a cualquier hora del día, informes en la misma.

CASA DE DOS PLANTAS, 6 POR 28 varas, San Láaro 352, en $9,500. Renta más de 50 pesos. Alonso, Calzada y Seis, Vedado.

VENDO LOCAL PARA ESTABLECImiento con armatoste, etc., y 2 accesorias y servicio. Precio $2.500 al contado. Avenida 5a. y calle 7, Buenavista. Otro local en Almendares. Informan: F-3750. G. 40, Vedado.

49 SOLARES

MIRAMAR CON FACILIDADES
$4.25 vara, calle 8 entre 5a. y 3a. Avenida, Diez entre 5a. y 3a. Dieciséis pocos pasos 5a Ave Quinta Ave. parcela 25x40 frente al Reloj $7 vara. Calle Seis entre 5a. y 3a $3.50 vara También parcelas. S. Olózaga, 8 y 3a., reparto Miramar. FO3306.

VEDADO. SOLARES, VENDO DE todas medidas, calle 19, tienen agua, alcantarillado y gas, calle asfaltada. Facilidades de pago. Precio: $10.00. J. González, O-Reilly 26, M.2602, Oficina.

VENDO A $2.50 METRO, SOLAR DE esquina, Cueto y Arango, Luyanó, dos cuadras Calzada de Concha Superficie: 1,350 metros. Véalo. Alberto Cuervo, edificio La Metropolitana 342: M-2808, O-Reilly y Aguacate.

ALTURAS DE ALMENDARES
Avenida Central, vendo una parcela de terreno. Urge la venta, a $4.00 vara. Fernández, Empedrado 30. Telf. M-2525.

VENDO SOLAR PARA FABRICAR, en Luyanó, calle Rosa Enríquez e Infanzón, 23 por 58. Total: 2,000 varas, con sus cimientos propios para nave e industria. No corredores. Informes: U-5772.

VEDADO
Vendo con frente a dos Avenidas, una parcela Medida ideal para una casa. Precio: $8.00 vara. Fariñas, Empedrado 30. Telf. M-2525.

M.E.C.D. 2016

VENTAS

SOLARES

SOLARES
HABANA

Calle Infanta y Espada, frente al Colegio de Arquitectos, 32x30. Total ...ms. Situación inmejorable. Oferta. Pedro de la Cuesta: Tels. A-8697 y FO-2419

...Aguiar No 59 entre Progreso y O-Reilly. Unico por fabricar. 12 x 41, a $37. metro. Pedro de la Cuesta. A-8697 y FO-2419

VEDADO

...18 entre 15 y 17 Completamente llano. 14x36 ms. a $10. Calle asfaltada. Omnibus por delante. Pedro de la Cuesta. A-8697 y FO-2419.

ALTURAS DE ALMENDARES

...Ave. del Río entre Tropical y Calle ...9x37 vs. Total 333 vs. a $5.00. ...subida del Puente, solar único. ...15.92 por 33 a $9 v. Ave. Cen... solar alto 18x46 a $3.50 v. Pedro de la Cuesta, A-8697 y FO-2419.

LA SIERRA

Esquina de fraile, 23 17x22.65 vs. ...503 vs. $2.200 Pedro de la ... A-8697 y FO-2419.

REPARTO ALMENDARES

Calle E entre 14 y 16, 10x47 a $3.50 ...Unico por fabricar a la sombra. ...14 entre C. y D. 10x45, a $3.00 ...Pedro de la Cuesta. Tels. A-8697 y ...2419.

AMPLIACION DE ALMENDARES

...11 entre 4a y 5a. Ave 12.13 por ...Calle 12 entre 7a y 8a. frente ...Parque. 12 por 46 a $3. Ave 10 ...12x46 a $2 v. Esquina Pedro de la Cuesta A-8697 y FO-2419.

COLUMBIA

...Ave. entre 1a y E al costado de ...casas de Barraqué. 10.50 por 50. ...y a la sombra, calle asfaltada ...regala en $1,000. Pedro de la Cuesta. A-8697 y FO-2419.

MIRAMAR

...Ave. y La Copa, 25x60 ms. Total ...vs. a $3.75 v. Calle 26, entre 7a. ...10x25 ms $1.700. Pedro de la Cuesta. A-8697 y FO-2419.

COUNTRY CLUB

Frente al Lago 26x109 total 2,363 ...Propio para residencia, está cercado con frutales y parque inglés, a ... Pedro de la Cuesta, A-8607 y ...2419.

PEDRO DE LA CUESTA
Inversiones
A-8697 Y FO-2419

...VENDO SOLAR DE 400 METROS, EN bifurcación de Calzada de Arroyo Apolo y Calzada Managua. Precio de ganga: $375.00. Alberto Cuervo. Edificio La Metropolitana 342: ...

NICANOR DEL CAMPO

...el Crucero, con frente a la línea y calle Doce. Vendo varias parcelas de centro y esquina. Esto es lo mejor del reparto. Fernández. Empedrado 30. Telf. M-2525.

...VENDE CASTILLO 8 Y 10 CON ... frente por 23.70 fondo. Informan: M-8692

...TRATO DIRECTAMENTE AL CONTADO uno o dos solares centro de ...cia en repartos La Sierra, Almendares, Ampliación y Nicanor. Calle 24 entre D y E, Telf. FO-3134

NO PIERDA ESTA OPORTUNIDAD
SOLARES CHICOS EN EL VEDADO
ESPECIALMENTE SITUADOS

Ya se vendió la otra parcela que se anunciaba. Se vende la esquina de 23 y Baños, con 22.66 metros por la calle Veintitrés y 36 metros por la calle Baños, a $35.00 metro.

Catorce metros por la calle de Baños a continuación de la esquina, por 36.32 metros, a $27.00 metro.

Informa su propietario, Francisco Torres, Aguiar número 65. Telf. A-7830.

...SOLARES 400 PESOS EN BUENA Vista al lado calle 6, bien cerca una esquina Avenida 6, a ... frente sombra. Verlos FO-1097 ...cinco.

...AMPLIACION ALMENDARES VENDO la mejor esquina de la calle 13 ...dos mejores centros de Avenida y 12 baratísimos Telf. FO-1097 ...cinco.

...GAS. — AMPLIACION DE ALMENDARES, calle 11 entre 4a y 5a ...por 47 a $2.00 vara; calle 11 y ...2a. 12x46 a $2.00 vara. Almendares, Solar 10x47 a la sombra ...al Parque Japonés, $2.50 vara; ...14 entre D y E frente al ómnibus 10x47 a $3.00 vara; Reparto ...frente a la 5a. Avenida pegado al Reloj parcela de 21 por 40 ...a $7.00 vara. Para informes: R ...ález, teléfono M-6922

...GA: CALLE TERCERA Y LI..., 40 metros, Calzada de Co..., frente a chalet de Barra... Situación privilegiada, alta, 10 ...40: $990.00. Otras parcelas. González: M-2602, O-Reilly 26, ...na.

...MAR: ESQUINA EN $3,500. Vendo, calle Primera y Seis, acera sombra, frente al Casino. Mide ...92 por 29.47. Precio: $3,500. González: M-2602, O-Reilly 26, ...

...MAR: PARCELA EN $1,900. Vendo parcela, acera sombra, calle Seis entre Primera y Tercera. ...14.50 por 29.47. Precio: ...00. J. González: M-2602, O-Reilly 26, oficina.

CONCEPCION: A $1.25! ¡CIUDAD MILITAR!

...20 metros de General Lee, por Concepción, entre Lee y Boquete, 10 ...500 varas, a $1.25, con $300 00 ... y resto: $15.00 al mes. A ...cuadra de la Ciudad Militar, reparto Hornos. Sr. Prado: X-1781 y ...

...DEL MAZO VENDO SOLAR DE esquina Juan Bruno Zayas y O... Informan teléfono F-5016 de ...a.m.

...REPARTO MIRAMAR: VENDO LA mejor esquina del reparto. 30 por ...varas. Precio económico Punto alto, llana. 26 y Séptima. Informes directamente: Abel Rodríguez. FO-2212.

VENTAS

49 SOLARES

ESQUINA DE FRAILE: 985 VARAS, a peso, calle 16 y A, Reparto Lawton, tranvías y ruta 23, cada 2 minutos por el frente, dueño Villanueva 10, entre Herrera y la Calzada de Luyanó. I-6235.

GANGA. REPARTO MIRAMAR AVENIDA Central frente a la puerta del Miramar Yacht Club se venden parcelas de terreno a $1 200. Informan teléfono U-1965.

URGE VENDER SOLAR CALLE SERAFINES, una cuadra Calzada, acera sombra 10 por 50 metros. Se vende a $2 20 vara, que es mitad de su valor. Trato directo con su dueño. Edificio La Metropolitana, departamento 415. Telf. M-1591.

SE VENDE A $15.00 METRO, EL solar 7 en Baños entre 11 y 13, acera de la sombra, Vedado. Trato directo F-6783.

REPARTO AMPLIACION DE ALMENDARES. Se vende un lote de terreno, con frente a la calle Catorce, entre C. y D., 22 metros de distancia de la calle C., 20 de frente, por 45 de fondo. Precio: $3.75 la vara. Informes: A-6126.

SE VENDE UN SOLAR DE ESQUINA, en Estrada Palma y José Antonio Cortina, 20 metros de frente por 40 de fondo. Informes: M-9348, de 10 a 5 p. m.

MIRAMAR: PARCELAS FRENTE AL parque, calle 24 entre 5ta. y 7a., en lo más alto de Miramar; 14x53 varas, $3.60 vara. Dueño: Laguardia, M-2479.

VENDO BONITA PARCELA 12.97 por 45.98 con frente a la Avenida de Los Apóstoles en el Reparto Los Pinos Precio: $1.20 vara. Informa: Ortiz, Oquendo 20, bajos U-3979

VENDO SOLAR MADERA CALZADA Luyanó una cuadra Toyo 14.25 por 50 fondo, 8 habitaciones, 3 accesorias doy barato Informes: Manuel Pruna 15, frente a La Gloria.

50 FINCAS RUSTICAS

SE VENDE

Bonita finquita de recreo 14 kilómetros de la Habana, en la misma Carretera Guanabacoa-Campo Florido. Tiene casa dos plantas acabada fabricar, concreto y ladrillos Todas comodidades modernas: garage 2 automóviles, electricilad, teléfono, habitaciones independientes con servicios de criados Trescientos frutales injertados (que empiezan a producir del país y extranjeros: manzanas, melocotones, peras, higueras, dátiles, etc. Tiene gran pozo tubular, captando manantial inagotable de agua mineral magnesio-sulfatada (la mejor para estreñimiento, arteriosclerosis, insuficiencia del hígado, etc.) Por ser la única de esta clase en provincia de la Habana tiene gran porvenir comercial. Se acaba de instalar moderno molino de viento de gran potencia. Se vende en ocho mil pesos, se cambia por casa Habana y se atiende cualquier proposición para sacar provecho industrial del agua mineral. Informes: F-3066 (F-3066)

VENDO 3 CABALLERIAS ENTRE Caimito y Guanajay, Otra, cerca de 1 caballería con frente a Carretera Central, pegada a Guanajay. Otra de 1 caballería pegada también a Guanajay. Banco Canadá 322: A-8875. Díaz Ramos

TENGO PARA VENDER VARIAS fincas de 1-2, 1, 2 y 3 caballerías en San Antonio, Rincón, Güira, Vereda, Caimito, Ceiba, Guanajay etc. Banco Canadá 322: A-8875. Díaz Ramos.

GANGA: VENDO FINCA DE 200 CABALLERÍAS, provincia de Matanzas, muchas palmas, montes y agua, propia para crianzas, colmenares, frutos menores y caña. Fácil comunicación. Precio: $22.00 Informes: Telf. FO-3440 Urge venta. No corredores

VENDO GRAN FINCA PARA CEBAR ganado, provincia de Matanzas, 74 caballerías. Agua abundante pozos, molinos, buenos bebederos, cuartones, Muchas palmas, hierba bruja, casas, terrenos cañeros, con frente a la Carretera Central. Para informes: Telf. U-5772, de 1 a 8 y media p. m. No corredores.

VENDO VEREDA NUEVA A TRES cuadras carretera una caballería fabricada, arboleda frutales, platanal, palmar, pozo, terreno llano, colorado, $4.500, facilidades Juan Miguel Fernández, Vereda Nueva.

MAGNIFICA FINCA EN BATABANO. Dos caballerías tierra colorada de fondo, vivienda, buen pozo, frutales, cercada. Frente a carretera. Precio situación. Lago, Aguila 147, teléfono M-2824.

GERARDO MAURIZ: M-7586
METROPOLITANA 538

Finca de 400 caballerías, cercada y dividida en cuartones, varios ríos fértiles, propia para crianza de ganado, sumamente barata y con facilidades de pago. G. Mauriz: M-7586, La Metropolitana 538.

Güira, la mejor finca del término, 3 y media caballerías: $12,500; otra, zona de Güines, 13 caballerías: $15,000; otra, Sancti Spíritus, 100 caballerías: $30,000; otra, zona Viñales, 100 caballerías, con infinidad de mejoras, río, casas, etc., $28,000. G. Mauriz: M-7586 La Metropolitana 538.

Arroyo Arenas, linda finquita con buena casa, frente a la Carretera Central: $6,000; otra, 12 kilómetros del Capitolio, dos caballerías, con la arboleda más frondosa de la zona. G. Mauriz: M-7586, La Metropolitana 538.

FINCA DE UNA CABALLERIA, CERQUITA de La Habana, frente carretera: $4,300, muchísimo palmar, frutales, tierras llanas superiores, casas, agua fértil. Benítez, Carlos III número 12, edificio «Providencia», de 12 a 3.

SE VENDE UNA GRAN FINCA, EN carretera, dos caballerías, 20 cordeles, tierra colorada de primera, de fondo, muchos frutales. Magnífica vivienda, garage, casa empleado, casa tabaco, gran almacén, pozo fértil, motor petróleo de 25 HP., turbina, tanque de 6,000 galones, planta eléctrica, más de 2,000 pies de tubería gruesa, agua en toda la finca y aperos de labranza. Está desocupada. Costó 40,000 pesos y se da por mucho menos de la mitad. Facilidades. Dueña: Cienfuegos 52. No corredores.

VENDO CARRETERA GUIRA 1 Y media caballería, tierra llana, colorada, primera clase, casas, garage, pozo, motor, regadío, platanal, frutales, propia siembra papas, tabaco, $6.500. Cano, Obrapía 46.

SE VENDE FINCA DE RECREO EN la Curva de Cantarranas, a veinte minutos de la Habana con casa, garage y cuarto chauffeur, parque inglés al frente, bonita arboleda de mangos y cocos todos paridores; está en la Carretera Central, con gran entrada para autos. Es una oportunidad para personas de gusto. Tiene luz eléctrica, teléfono. Precio e informes en Calle 14 No. 189, entre 21 y 19, Vedado. No corredores.

VENDO EN LAS LOMAS DE TRINIDAD siete caballerías, con 60.000 cafetos, cerca carretera Topes de Collantes, tiene maderas finas, $7.000 Eduardo Matamoros, apartado No. 31, Trinidad.

167 CABALLERIAS FRENTE A CArretera Central: $52,000, más pequeño crédito. Una hora de La Habana, cercada, crianza, cultivo, ricas aguadas, buenas casas. Valiosos detalles personalmente. Benítez, Carlos III número 12, edificio «Providencia».

51 ESTABLECIMIENTOS

CASA DE HUESPEDES EN EL VEDADO. Calle 17 casa grande, muchas habitaciones huéspedes decentes, buenas pagas Muebles modernos. Para informes A-9311

GANGA. —SE VENDE UNA TINTORERIA y Lavandería con inmensa clientela, asuntos de salud obligan la venta Informa Pepe Alvarez, café Salud y San Nicolás de 12 a 2 p.m.

QUINCALLA, TABACOS CIGARROS, se vende trato directo comprador, no charlatanes, buen precio, negocio verdad. Manrique 181 Sitios y Peñalver

VENTAS

51 ESTABLECIMIENTOS

SE TRASPASA CASA DE HUESPEDES; bien situada, esquina; 6 apartamentos y doce habitaciones, Informes: U-5883.

BODEGUITA DE FRUTOS DEL PAIS propia para sacar buen sueldo si la surten; bien situada; sitio de mucho tránsito; $250; tiene vivienda, Cuenya, Monte y Someruelos, Café.

ATENCION BODEGUEROS: VENDO la mejor bodega de La Habana, sola en esquina. Venta diaria: $60.00, cuatro años contrato. Alquiler $40.00. Casa particular. La doy a prueba. También la cambio por propiedad. Más informes: San José y Galiano, café. Telf. A-9050. Torres y Vivero.

ATENCION: TODA PERSONA QUE quiera comprar o vender su establecimiento, en término de 48 horas, véame en San José y Galiano Asuntos serios y muy reservados. Telf. A-9050, café. Torres y Vivero.

VENDO: CAFES, LECHERIAS, CAFÉS, cantinas, bodegas, panaderías posadas, hoteles, carnicerías, tintorerías. Tenemos el negocio que usted necesita. No compre sin antes vernos. Informes: San José y Galiano. Telf. A-9050. Torres y Vivero.

ALERTA, CAFETEROS: VENDO LO mejor en café lechería de La Habana, que siempre cobra su mercancía. Venta diaria: $55.00. La doy a prueba, sin depósito de dinero. Tiene buen contrato. Paga poco alquiler. Precio: $6,500. Informes: San José y Galiano. Telf. A-9050. Torres y Vivero café.

SE VENDE UNA ZAPATERIA, MUY barata, con sillones de limpiabotas y máquina de remendar. Mucha marchantería, por embarcar el dueño. Informan en la misma. Merced número 109.

VENDO FUENTE SODA CALZADA vende $12 diarios, $700; Cafecito-Lechería calle Monserrate $350, admito socio para una bodega con $500. Villegas y Teniente Rey Vidriera café Alfredo.

POR TENER QUE DEJAR EL PAIS Vendo casa de modas con tiempo de establecida, completa, anaqueles cortinas, lámparas, muebles, licencia, lo que pida trimestre Sanidad todo por $200 00 no pierda oportunidad, para la nueva temporada, también se cede contrato de la casa con 7 habitaciones. Aguila 94 entre San José y Barcelona.

VENDO HOTELES DE 1a Y 2a DE todos precios y casas de huéspedes, cafés cantinas y Lecherías, Cafés, Barras, Bodegas, Panaderías y Víveres, Tiendas de Víveres Finos, Tiendas de Ropa, Carnicerías, Farmacias, Fuentes de Soda, Vidrieras de dulces, Vidrieras de tabacos, Cines, garages, Fábricas de embutidos, Fábricas de jabón, Fábricas de manteca. Arriendo Café-cantina, arriendo Hotel. Recibo propiedades en pagos o créditos, todo facilidades pagos. Prado y Dragones, Salón Capitolio, café M-4739 Yáñez.

VENDO GRAN CAFE, DEJA MAS DE $600.00; una lechería: $1,600, vende $25.00; bodega, con $100.00 de venta; y una vidriera que vende $40.00 diario y vende 50 billetes. Arrojo, Belascoaín 50.

VENDO FUENTE DE SODA, HELADOS, batidos, calle Neptuno: $600.00. Vende 12 pesos. Magnífica ocasión para independizarse. Aparatos modernos y vivienda. Fernández, café «Independencia», Belascoaín y Reina.

VENDO BODEGA EN EL BARRIO DE Jesús María, sola en esquina, muy cantinera, venta diaria :$40.00, alquiler $28.00; otra, en el mismo barrio: $1,500; otra, sola en esquina: $700.00, facilidades de pago; café y lechería en Calzada: $1,500, alquiler $30.00, venta diaria: $35.00; otra: $600.00. Informes: **Carballo, café «La Diana», Reina y Aguila.**

REGALADO SE DA EN MATANZAS Café- Cantina situado en la ruta Central con paradero de ómnibus. Vida propia garantizada. B. Byrne 62, Matanzas.

VENDO VERDADERA BODEGA A una cuadra del Prado, vende $85 diarios, $5 000. Casa Huéspedes calle Obispo $1.500. Vidriera tabacos en Monserrate $450. Villegas y Teniente Rey Vidriera Café Alfredo

FEDERICO PERAZA

Compro y vendo toda clase de establecimientos. Vendo una barra en $1300 con 800 de contado, bodega en $2,300, garantizo 45 pesos de venta. 1500 pesos contado, no paga alquiler Lechería $1.300, vende 10 lb. café. Hotel 2.500 pesos. Casa Huéspedes 2.000 pesos, deja $200 00 libres, café cantina en 1500 pesos que deja 200 pesos libres. Reina No. 53 café Peraza. M-5053.

HELADOS Y REFRESCOS. —EN BArrio comercial se alquila con todos sus aparatos nuevos y contribución, a punto de abrirse. Para tratar este asunto de 10 a 12 a.m. Carmen y Lealtad, bodega.

SE VENDE BARRA Y RESTAURANT no paga alquiler; 4 años y medio de contrato; bien situada. Informa: Armando Fernández, Angeles 27; Consultoría. Teléfono A-7717.

GRAN NEGOCIO: SE VENDE UN garage céntrico, con contrato y poco alquiler. Tiene tanque para gasolina y bomba, 40 máquinas en storage. M. Jono, Morro núm. 7. Precio: $2.500.

VENDO BARRA EN EL CENTRO DE La Habana, no paga alquiler, contrato 6 años, sola en esquina: $4,000 de existencia, montada con todo adelanto moderno: $9,000; también la cambio por buena propiedad en La Habana; otra, lo mejor Habana: 7,500 pesos, contrato 5 años, le quedan a favor: $21.00 alquiler; otra: $4,500, poco alquiler, mucho contato; otra: $1,500, sola en esquina, alquiler: 20 pesos, contrato 5 años. Tengo toda clase de negocios. Café «Internacional», Monte y Zulueta, S. Pérez, de 1 a 6.

OPORTUNIDAD

Venta de gasolina, acumuladores y partes eléctricas, para autos. Situada en calle de doble línea, lugar céntrico y atractivo. Más de quince años funcionando. Vende $2,000 mensuales. Pocos gastos, sin deuda. Se vende todo o parte. Escriba a Rager, Neptuno 186, ferretería.

SE VENDE UNA DE LAS MEJORES panaderías, dulcería y víveres, de la Habana, trato directo con el dueño. M-4462

SE VENDE O ALQUILA

La fábrica de cigarros «Quiñones» instalada en Holguín, frente a la carretera Central, situada en la mediación de las provincias de Oriente y Camagüey, se ofrece en venta, admitiendo también proposiciones de arrendamiento u otras en sociedad, por tener su dueño que prestar atención a otros negocios. Instalada en casa de mampostería propia, con capacidad de 800 metros cuadrados, con 5 maquinarias Standard para hacer cigarros, 4 de encajetillar, 2 máquinas o machetes para hebra, secaderos, 2 motores Diesel, oficina y demás útiles complementarios y algún tabaco en rama. Para informes en la fábrica, Dominador García, Fréxes 108-112, Holguín, y en Banes, Oriente, su dueño, Liduvino Quiñones González.

52 BOVEDAS y PANTEONES

BOVEDA CON OSARIO, CUADRO del Obispado, marco de 4; contramarco de 4, 7 tapas, ocho centímetros de grueso, en $300.00; bóveda con osario, contramarco de 4.7, tapas de 6, en $150.00. Félix Rodríguez, Calle Doce número 229. Telf. F-6258.

BOVEDA CON SU OSARIO N. E. CUAdro 19 cerca del panteón de Conill, de 4.725 metros, en $65.00 dueño I-6235, Villanueva 10 entre M. F de Castro y Herrera.

VENDO EN LO MAS CENTRICO DEL Cementerio de Colón, un panteón de tres bóvedas, con su monumento, y una capilla con sus dos bóvedas interiores y su osario y su altar de mármol, Admito proposiciones. Precios módicos. Para más informes, llame al Telf. U-2459.

VENTAS

52 BOVEDAS y PANTEONES

CEDO BOVEDA A DOS CUADRAS de la puerta principal, Informa: Serapio Mons, Café Vedado, Teléfono: F-3022.

BOVEDA CON OSARIO. FORRADA toda de mármol, con su banco anilla, calle, tapas de 0.10 en $380.00. Félix Rodríguez Calle Doce número 229, Vedado: F-6258.

53 AUTOMOVILES y ACCESR.

UN DODGE VICTORIA FLAMANTE cerrado por lo que den, lo doy garage San Nicolás, 126 Evaristo.

CHEVROLET 1932 4 PUERTAS BUEnas condiciones Precio: $335. Tengo que embarcarme. San Isidro No. 50

POR AUSENTARME VENDO CHEVROLET 4 puertas, prácticamente nuevo, en perfectas condiciones, 30 kilómetros por galón. Véala a todas horas en el garage de Barcelona y Amistad

GANGA. CHEVROLET DEL 34 MASTER 4 puertas gomas nuevas y en perfecto estado. Se vende en Sol 15 garage.

VENDO CUÑA FORD DEL 29, COUPÉ, en perfectas condiciones. Facilidades de pago. Verla: Santa Catalina y Goicuría, Mendoza. Preguntar por Blasco, de 9 a. m. a 7 p. m.

SE VENDEN DOS CAMIONCITOS de reparto casi nuevos con todas las garantías. Informarán por el teléfono I-6073.

CHEVROLET 34, CUATRO PUERTAS $475. Chevrolet 33, cuatro puertas, $400, Ford V-8 35, cuatro puertas 575 pesos; Ford V-8 33 cuatro puertas, $390; La Salle 7 pasajeros $200 Hago cambios. Reina 24 M-4366, Braña.

Carros Usados

Graham 1936, cuatro puertas, baúl y radio	$ 900.00
Graham 1934, cuatro puertas y baúl	475.00
Pontiac 1935, cuatro puertas y baúl	750.00
Chevrolet 1931, cuatro puertas, seis ruedas	375.00
Plymouth 1937, cuatro puertas, baúl y radio	1,075.00
Ford 1935, dos puertas	475.00
Ford 1934, dos puertas y radio	450.00
Chevrolet 1934, Coupé, radio	485.00
Ford 1936, camión de estacas, gomas dobles, muelle auxiliar	950.00
Chevrolet 1929, camión de reparto	65.00

Y muchos más. Venga a verlos, no pierda la oportunidad.

Agencia "PONTIAC", Marina 64, esquina a Vapor, (frente al Torreón).

SEDAN FORD 1935, 4 PUERTAS, VEStidura de cuero acabado de pintar, se vende en $500, con facilidades de pago. Agencia Ford en Marianao.

SEDAN PLYMOUTH, 4 PUERTAS, está magnífico y con buenas gomas a precio fantástico No deje de verlo. Agencia Ford de Marianao.

TRAILER AEROCAR

NUEVO COMPLETAMENTE, para diez pasajeros, con asientos de mimbres y ventanillas de cristal preparado para adaptarlo a un carro de paseo, propio para orquestas, colegios, etc. Se vende en precio de ganga y con facilidades.

AGENCIA FORD DE MARIANAO

FORD DOS PUERTAS 1930, NUEvos de todo, tenemos dos en $350. Verdadera ganga. Facilidades de pago. Agencia Ford de Marianao.

Oquendo No. 1

Carros de uso, de todas marcas y de todos precios. Visítenos si tiene deseos de comprar. Se llevará un carro nuestro, con toda seguridad.

U-1774

CHASSIS PARA CAMION FORD 1934, reparado a toda prueba, con doble goma trasera, se vende baratísimo y con facilidades de pago Agencia Ford de Marianao.

FAMILIA, POR EMBARCAR REALIZA sus automóviles, a precios increíble, Pontiac 1936 y Buick 1935. Están enteramente nuevos. Véalos: Línea número 75, esquina a Dos, Vedado.

SE VENDE UN FORD DEL 34 COmo para una persona de gusto 5 gomas nuevas se dan facilidades de pago. Informes Garage Carranza, Campanario y Belascoaín.

CHEVROLET DEL 34, 4 PUERTAS, 5 gomas nuevas, vestidura de cuero, pintura nueva, radio en perfectas condiciones mecánicas. Se vende barato, en Calzada número 9, entre M. y N., Vedado.

CAMION BROAKWAY 1 Y MEDIA tonelada, carrocería aluminio y maderas del país. Perfecto estado mecánico. Precio de ganga Informan: teléfono U-2976.

CHEVROLET DEL 34, MASTER DE 4 puertas vestidura de cuero, Chevrolet del 29 de 4 puertas buen estado Ford Victoria del 31; Ford del 34 de 4 puertas, Plymouth del 37 de 4 puertas, 3 meses de uso, 17 y A. Vedado Garage, Telf F-6055

54 MAQUINARIAS

GANGA. SE VENDE UN MAGNIFICO tostadero de café, marca «Royal», propio para un establecimiento de víveres. Galiano No. 11

VENDO MEZCLADORA DAY-PONY «O» motor eléctrico acoplado tanques hierro galvanizado 8 galones último modelo. La Rosa F esquina Santa Catalina, Cerro, al lado bodega.

PUNZON-CUCHILLA «PELS», FRAgua, ventilador, yunque, puerta plegadiza, escalera de caracol, de hierro, dos motores de 1 H.P. trifásico. Vendo. M. González 37

SE VENDEN DOS CALDERAS MArinas escocesas de 250 caballos cada una en perfecto estado, casi regaladas. Informan en Martí No. 9 Regla. Manuel Fernández.

MOTOR DE PETROLEO POCO USO. 10 a 12 H. P. 425 R.P.M. tipo vertical se vende garantizado en perfecto estado de funcionamiento. Taller de mecánica Concha No. 107, Luyanó.

SE VENDEN DOS CAMIONCITOS de reparto casi nuevos, con todas las garantías mecánicas. Informarán por el teléfono I-6073.

SE VENDE UN TRAILER CUBIERTO con gomas nuevas, sólido y magnífico: $25.00. Baños número 279, entre 27 y 29. Vedado.

VENDO MANDRILES PARA TUBOS de calderas de todos tamaños; soupletes, cortatubos, llaves españolas, de una y dos bocas. Almeida y Compañía, Diez de Octubre 175.

VENDO MOTORES ELECTRICOS DE todos tamaños, de 1,800 y 1,200 revoluciones, poleas, pedestales, correas y transmisiones. Almeida y Compañía, Diez de Octubre 175.

VENTAS

54 MAQUINARIAS

BUEN NEGOCIO

SE VENDEN UN YACHT FLAMANTE, un tractor de 22 caballos Mc Kay, un tractor Fordson, un arado Camagüey especial y un arado Yeke Drek, etc. Informan Acosta y Picota, Bodega de Menéndez.

VENDO BOMBAS DE POZO PROfundo, cabezales, gatos, barillas de madera, bombas centrífugas, sembradora de maíz, arados, gradas y tractores. Almeida y Compañía, Diez de Octubre 175.

BOMBAS PARA DURAR DIEZ años, no sólo diversos tipos y tamaños brinda la bomba «Neptuno», también con un mínimo costo y extensa garantía su larga duración. Egido 39

55 CAJAS CONTADORAS

CONTADORAS

Liquidamos 10 National, color caoba, últimos modelos, desde 25 pesos y varios objetos más. No pierda esta oportunidad, Salud núm. 1.

56 MUEBLES y PRENDAS

SE VENDE JUEGO CUARTO CAOBA tres cuerpos, avellana oscuro ocho piezas, nuevo 100 pesos. Lineo 213, bajos. Véalo 8 a 12 a. m. Informes: teléfono U-6771 San Lázaro y N.

EMBARCO RAPIDO: VENDO FINISImo juego de cuarto, tres cuerpos, chifforrobe, 3 cuerpos, caoba veteado, estilo original, hermosísima coqueta; comedor, Renacimiento; Living-room, diseñado especialmente; Sillones de portal y Frigidaire, Malecón 338, (segundo piso), Dr. Rodríguez.

¡NEGOCIO!: CUARTO TRES CUERPOS, completo; chifforrobe, 3 cuerpos, elegante coqueta; otro, cedro precioso, comedor; bargueño grande completo, hecho a mano, Otro, moderno; sala, finísimo; cama personal y sillones de portal, nuevos, U-1211, San Miguel 172.

URGE VENTA: CUARTOS COMPLETOS, $65; $100, Comedor, $50, Renacimiento, $70, Sala, $42, Escaparate lunas, $12, Librero $10, Radio Grunow $36 Sitios 111, Campanario-Lealtad.

OFERTA ESPECIAL: JUEGOS DE cuarto completos, con elegante butacón, desde $100.00. Visite la mueblería y tapicería García Espinosa, San Rafael entre Aramburo y Soledad. Teléfono: U-1424. Mejores muebles, mejores precios. No cobramos lujo—entre otras razones—porque somos obreros, directores y propietarios. Nota: La entrega de muebles al interior, un 20 por ciento más barato.

TALLERES DE TAPICERIA Y PINTURAS finas de la mueblería García Espinosa. No pague su trabajo más que una sola vez. Mándelos a un taller de garantía, mejor trabajo y mejores precios, porque somos obreros, directores y propietarios. San Rafael entre Aramburo y Soledad. Telf: U-1424.

SE VENDE UNA NEVERA DE PORCELANA, en magnífico estado, marca Glacial, por tener frigidaire. Informes: Merced 71, altos, esquina a Bayona.

VENDO CUARTO, 3 CUERPOS, MOdernísimo, caoba, completo. Se da muy barato; comedor Renacimiento completo; sala; recibidor, arte moderno; radio, lámparas, nevera. Todo a primera oferta razonable. Prado 27, altos.

MAQUINA «SINGER», DE OVILLO central, completamente nueva, en $28.00; otra, en $25.00; otra, lanzadera: $10.00. Prado 31, bajos, entre Refugio y Genios.

VENDO URGENTEMENTE JUEGO de sala y comedor Renacimiento Español; cuarto, Arte Moderno, con butacón; nevera, sillones portal. Casa completa. Salud 47, entre Manrique y Campanario. Telf. A5-5932.

LIQUIDO MUEBLES: JUEGOS CUARTO, caoba, tres cuerpos, con ocho piezas. Precio de ganga. También de comedor, de Renacimiento y Modernos; de recibidor y sala. Manrique número 73. Telf. M-2484.

VENDO A PERSONA DE GUSTO, UN juego de cuarto, caoba, moderno, 8 piezas, regio butacón. Verlo: Benjumeda 8, entre Nueva del Pilar y San Carlos.

JUEGO CUARTO MODERNO, ESTA nuevo: $20.00; el de tres cuerpos, completamente moderno 9 piezas: 30 pesos, barniz, lunas y bastidor nuevos, por breve embarque. Sitios 40, entre San Nicolás y Rayo.

SE VENDEN 2 MESAS DE RECOnacimiento, 2 más chicas, 2 paravanes y un escaparate de entrepaños de cristal, todo apropósito para un médico, puede verse de 10 a 5. en Lealtad 34 esquina a Animas.

CUARTO 3 CUERPOS, $35.00 OTRO 8 piezas otro último estilo, lunas grandes, sala caoba, escaparate lunas $10.00 Camas $4.00 aparadores baratos. Maloja 81, San Nicolás y Manrique.

PARTICULARES. HOY MISMO URgeme vender juego cuarto 3 cuerpos nuevecito, agarraderas finas: $29; el grande $38; comedor $38 sala $29, todo moderno Escobar 9, bajos, San Lázaro y Lagunas.

GANGA: SE VENDE MUY BARATO, juego de salón, estilo Inglés, tapizado y tallado; y un frigidaire General Electric, en perfectas condiciones. Monte 85, entre Aguila y Amistad: A-7795.

MUEBLES EN GANGA

Juegos cuarto: $30 00; idem. 3 cuerpos: $40.00; sala: $15.00; comedor: $30.00; escaparates: $9.00; con lunas: $15.00; mesas correderas: $5 00; aparadores: $6.00; 6 sillas y 2 sillones: $10.00; neveras: $10.00; máquinas de coser y escribir. Se cambian y compran toda clase de muebles, pagando más que nadie.

«LA PRINCESA»,
San Rafael 107, entre Escobar y Gervasio Telf. U-5926.

CASA PARTICULAR VENDE UN juego de cuarto de tres cuerpos y uno de dos cuerpos, sala, comedor, máquina Singer, ovillo central todo moderno, por embarcar. Belascoaín 52, al lado Escuela Medicina.

FAMILIA VENDE REGIO COMEDOR, estilo bargueño, cuero policromado; lujoso cuarto 3 cuerpos, moderno, butacón, tiradores largos: $125.00; livingroom, nevera porcelana, lámpara de madera: $20.00. Salud 54, entre Escobar y Lealtad

VENDO JUEGO DE CUARTO, TRES cuerpos, última novedad: $65.00; juego de comedor, 9 piezas: $45.00; Renacimiento Español: $75.00; nevera de porcelana: $35.00. Lealtad 122, bajos, entre Reina y Salud

GRAN OCASION

Un juego mimbre, grande: $50.00; un juego salón dorado, con vitrina de caoba: $65.00; un gran juego comedor, Español: $225.00; un gran juego comedor, Luis VXI: $150.00; un gran juego comedor muy fino, estilo Chipperdale: $380.00 un juego de 3 piezas, en piel: $100.00. Santa Cruz, Galiano 95: M-8873.

VENDO MAQUINA DE COSER SINger ovillo central completamente nueva, también máquina de escribir Undrwood en $20.00, juego sala, comedor, cuarto caoba, $80 Aguila No. 139

SE VENDEN VARIOS MUEBLES UN piano y un Ford del 37 de 4 puertas, tipo Sedán de Luxe, con radio. Informes Baños 248, entre 23 y 25. A todas doras.

VENTAS

56 MUEBLES y PRENDAS

ANTIGUEDADES Y OBJETOS

De Arte: crucifijos de tallas admirables, cuadros de mérito, bandejas, juegos de café, cubiertería, candelabros, escribanías, jarras, palanganas y otras cosas. Toda plata legítima. Alhajas antiguas y modernas en profusión, a precios reducidos.

CARBALLAL Y HERMANOS,
San Rafael 132, entre Gervasio y Belascoaín. Telf. U-5744.

FAMILIA VENDE LUJOSO JUEGO cuarto último modelo tres cuerpos butacón, tiradores carey, $125.00, regio comedor Renacimiento $95 Recibidor Renacimiento, Nevera eléctrica. Concordia 127, Belascoaín y Gervasio.

¡¡LIQUIDACION!!

De todos los objetos de plata y arte. También una variada y finísima colección de joyas.

LOS TRES HERMANOS
CONSULADO 94-96
M-3534

MUEBLES EN GANGA

Juegos de cuarto Arte moderno: $4.00 mensuales; comedor, caoba, último estilo: $3.00 mensuales; sala a recibidor, modernísimo: $3.00 mensuales; juego de cuarto tres cuerpos, caoba, últimas creaciones: $5.00 mensuales. Precios muy bajos.

"LA EMINENCIA" NEPTUNO 188
Entre Gervasio y Belascoaín, U-2427

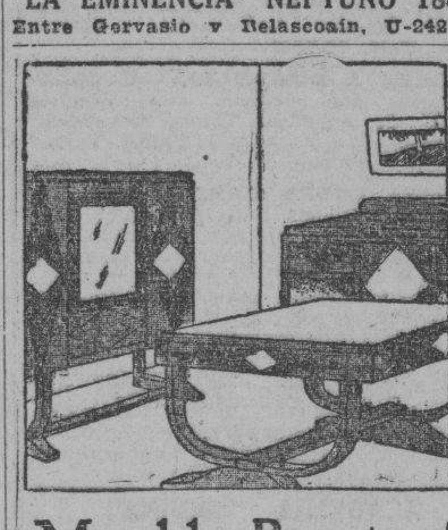

MueblesBaratos

Liquidación permanente de Radios, Juegos de Sala, Cuarto y Comedor. A VERDADEROS PRECIOS DE GANGA

VENGA A VERNOS EN SEGUIDA

AHORRARA DINERO. FACILIDADES DE PAGO. TOMAMOS SUS MUEBLES A CAMBIO

"LA CASA LOPEZ"
BELASCOAIN 76
ENTRE JESUS PEREGRINO Y POCITO
TELEFONO U-1541.

MUEBLES CLASICOS Y NOVISImos estilos, de lujo y modestos, especialmente enchapados. Famoso refrigerador «Apex» que se paga con lo que ahorra. Maravilloso radio «Silvertone-Colonial», el de mayor alcance y la voz más clara. Visiten nuestros almacenes y exposición permanente. Aprveche las grandes rebajas de precios, al contado y a plazos. La Casa Ruisánchez. Angeles 13 y Estrella 23 al 31. Telf. M-2024. Sucursal: La Colonial, Reina 111, teléfono: A-9921. Se solicitan agentes que sepan vender en esta plaza.

SALUD 11

Necesito dinero. Visítenos. Regio juego cuarto, 2 y 3 cuerpos, sala, comedor, recibidor, neveras, sillas, sillones, lámparas, living-room, tapizados y rejilla.

EQUIPAJES EN LIQUIDACION

Vidrieras de refrigeración completa. 500 sillas de Viena, banquetas de bar, mesas de café; aparato eléctrico de café, puro aroma; oficinas, regio juego despacho, libreros, burós, sillas, caja hierro, archicos, contadora vidrieras máquina de coser y escribir, equipo de refrigeración, fuente soda, 120 pupitres, 50 sillas de barberos.

COMPRO, VENDO Y CAMBIO

Antes de comprar, visite esta casa y compare precio

SALUD 11: M-9136

LA PREDILECTA
LA CASA QUE NO COBRA EL LUJO

OBJETOS DE ARTE

El mejor surtido en adornos propios para regalo: jarrones, columnas, lámparas, cuadros, alfombras, abanicos, figuras de bronce y marfil, y muchos otros. Muebles chinos, Boulle y Aubusson

PIANOS

SAN RAFAEL Y OQUENDO, (al lado del Bar)

VENTAS

56 MUEBLES y PRENDAS

NEVERAS

Reconstruídas y garantizadas, de todos tamaños. Refrigeradores de uso, de todos tamaños. Rionda. Infanta 52 y medio, entre Desagüe y Benjumeda: U-3968.

CAMBIAMOS SUS MUEBLES

En Neptuno y Soledad, «El Fénix», la casa que más muebles tiene en La Habana: juegos de cuarto, comedor, sala y piezas sueltas. Ultimos modelos.

AL CONTADO Y A PLAZOS COMODOS

Compramos y cambiamos sus muebles de uso, en parte de pago. Si no conoce esta casa, visítenos, o recomiende a sus amistades antes de cerrar trato.

"EL FENIX"
PICOS, CARBALLIDO Y COMPAÑIA
Neptuno y Soledad.
Telf. U-1360.

VENDO URGENTEMENTE ELEGANTE juego comedor de caoba Renacimiento español con cueros repujados. San Lázaro 360, bajos, entre San Francisco e Infanta.

MUEBLES A PLAZOS

Juegos cuarto: $8.00 fondo; sala: $5.00 fondo; comedor: $8.00 fondo. Cambiamos muebles. Tomo en fondo. Precios sin competencia.

"LA VICTORIA",
Monte 193. Telf. M.7458.

MUEBLES A PLAZOS

Y al contado. Casa hierro. Compostela y Merced. Precio de liquidación desde los más modestos hasta los más lujosos. Tomamos muebles usados, en fondo. Vea nuestra exposición: M-1220. Alquilamos muebles.

SALUD NUMERO 9

LAMPARAS, DESDE $1.00

Muebles: juegos comedor, cuarto, sala, recibidor, de todos estilos y económicos. Gran surtido en muebles de oficina, sillones de barbería y equipajes a mitad de su valor. **«La Casa Inglesa», Salud número 9, esquina a Rayo: M-7179.**

VENDO JUEGO DE CUARTO, TRES cuerpos, última novedad: $65.00; juego de comedor, 9 piezas: $45.00; Renacimiento Español: $75.00; nevera de porcelana: $35.00. Lealtad 122, bajos, entre Reina y Salud

APROVECHE EL CHANCE. JUEGO de cuarto 3 cuerpos $35; otro acabado fino $60. Juego sala modernísimo, $29: Nevera botellón $9, radio gabinete $14. Neptuno 218 (Soledad-Aramburo)

VENDEMOS JUEGO COMEDOR REnacimiento, nueve piezas, casi regalado nuevo. Morales B. esquina a Desagüe, una cuadra de Infanta.

"LA HONRADEZ"
MUEBLES MODERNOS

Nuevos y usados, se venden a plazos y contado, muy baratos. También cambiamos y alquilamos. no compre sin visitar esta casa.

"LA HONRADEZ",
Máximo Gómez 85,
entre Aguila y Amistad.
A-7795.

FAMILIAS: VENDO REGIO JUEgo de cuarto, tres cuerpos. con elegante butacón, por la mitad de su valor; otro, chico, flamante también: $80.00; uno de sala, en $40.00; uno de comedor, Renacimiento: $85.00, con cueros; una nevera chica y varias lámparas. San Rafael 143-E., entre Soledad y Aramburo.

NO LE TEMA AL PELIGRO AMARIllo. La Casa Ros y Novoa ya tiene a la venta juegos matrimoniales, grandes y chicos, y señorita, en meple, o nogal circasiano; algo nuevo y duradero como los de Thonet-Nunus, Viena. J. Naveira, S. en C., Galiano Novecuatro.

57 UTILES de OFICINAS

MAQUINAS ARCHIVOS

BUROS
CAJAS
PUPITRES

Materiales de Colegios
DINERO Y JOYAS

Flluses y capas a $2.00, procedentes de subastas.

"LA HISPANO CUBA"
Monserrate y Parque Zayas.
Telf. A-8054.

Máquinas de escribir
VENDO Y COMPRO

Sumar, calcular, mimeógrafos y adresógrafos.

MUEBLES DE OFICINA

De todas clases: juegos recibidor, burós, satélites, libreros, sillas giratorias y pupitres.

CAJAS DE HIERRO

Cajas de archivos, archivos de acero, armarios de acero, tarjeteros, Kardex, mesitas para máquinas de acero.

PROGRESO NUM. 3
entre Aguacate y Villegas. M-8638.

Muebles de oficina
VENDO Y COMPRO

Burós, sillas giratorias, pupitres, libreros, satélites, juegos de recibidor.

MAQUINAS DE ESCRIBIR

Sumar, calcular, mimeógrafos, adresógrafos.

CAJAS DE HIERRO

Cajas de archivos, armarios de acero, archivos, tarjeteros, Kardex. Aproveche la liquidación de un lote, de máquinas de escribir y sumar

COMPOSTELA 43,
entre O-Reilly y Progreso.
TELEFONO: M-8081

VENTAS

57 UTILES de OFICINAS

SE VENDE UNA MAQUINA DE EScribir «Underwood», portátil, en 45 pesos. Está nuevecita. Prado 19, bajos.

BOLSA DE MUEBLES
DE OFICINA

Muebles de acero "Artmetal",
muebles de caoba sólida; tarjeteros de control visible, Postindex; máquinas de escribir.
"L. C. SMITH"
y «Corona» portátil; máquinas de sumar «Corona»; relojes marcadores «Cincinnati».
Compostela 53 y 55, entre Obispo y Obrapía.
A-7744

58 LIBROS e IMPRESOS

LIQUIDACION DE DIEZ MIL LIBROS

Iniciamos ahora nuestra venta eliminatoria de un sinnúmero de obras literarias, técnicas y científicas, rebajadas notablemente, muchas con descuento de más del 80 por ciento de su precio corriente. No deje pasar esta oportunidad que tardará algún tiempo en repetirse. Ediciones originales y selectas, completas y auténticas. Hay libros de autores, como Blasco Ibáñez, Myrian, García Vicente, Le Bon, Castelar, etc., y los precios comienzan en 10, 20, 30 y 40 centavos.

LIBRERIA "ALBELA"
Belascoaín y San Rafael: U-5783
Apartado 511, Habana.

59 RADIOS

CON SOLO $2.00

DE ENTRADA Y $1 25 SEMANAL

Puede adquirir el mejor radio de onda corta, nuevos y absolutamente garantizados. «El Arte Moderno», San Nicolás 63, entre Neptuno y San Miguel.

60 INSTRMENTOS de MUSICA

PIANO COMPLEAMENTE NUEVO. SE da muy barato. Monte 18, entre Aguila y Angeles

$6.800 VENDO PIANO LUJOSO MOderno, de gran marca, lindo sonido, teclado blanco, tres pedades poco usado, está flamante, no revendedores. Lawton 29 y medio entre San Francisco y Concepción, Víbora.

SEÑORA: SIEMBRE LA PRECIOSA semilla, aunque sea con lágrimas; de seguro recogerá con regocijo el fruto a su tiempo, a más de ciento por uno. Enséñele piano a su hijita y no dude. Vea éste, barato. Dragones frente al teatro Martí.

La Predilecta
LA CASA QUE NO COBRA EL LUJO

Tenemos el piano que usted necesita, propios para profesionales personas de gusto y estudiantes. Gran surtido de las más famosas marcas europeas y americanas. Absoluta garantía. Traiga experto. Facilidades de pago. Desde $1.00 semanal. Alquiler: $2.00 mensual. San Rafael esquina a Oquendo, (al lado del bar). Telf. U-2530.

FAMILIA VENDE PIANO, CUARTO cola, completamente nuevo, la mejor inversión. Véalo: calle Doce número 7, entre F. y G., frente a la destilería Habana, reparto Batista.

ANTES DE COMPRAR SU PIANO visite «La Internacional» Esta casa cuenta con un surtido de pianos alemanes y americanos de las más famosas marcas. Facilidades de pago. San Rafael 57, esquina a Campanario. A-6100

AFINADORES

AFINE SU PIANO POR $2.00, CON toda garantía y seguridad. Manuel Domínguez, afinador-mecánico, graduado en la Escuela «Danguard», de New York. Taller de Reparaciones, Dragones entre Prado y Zulueta. M-3040.

$2 00 SOLAMENTE LE CUESTA afinar su piano, poniéndole cuerdas gratis no pasando de 2 las rotas. Oiga tocar al afinador lindas piezas. Oscar Telf. X-1049

61 DE ANIMALES

LINDO CABALLO KENTUSKIANO negro se vende, Dr. Bernal, calle 9 esquina 5a Ave Ampliación de Almendares. FO-2408.

PAJARERIA "EL CARDENAL"

Perritos Boston Terriers, Foxterriers, Bull Terriers, Chihuahuas, Boston Bull Terriers, Policías, Duchaunds y otros. Pájaros, peces de todos los colores, alimentos para los mismos, peceras y adornos, gatos Persas, conejos, palomas de fantasía, aves de pura raza, semillas de flores y hortaliza, tijeras, arados, regaderas y útjles de jardines Recuerde que «El Cardenal», es la casa más grande y mejor surtida, Zulueta 73, esquina a Monte. Especial servicio al interior. «Magic», alimento para pájaros y peces.

MAGNIFICO CABALLO DE TROTE, muy barato. Informes: M-8042, en horas de oficina.

VENDO 40 POLLITOS CATALANES Prat a 30 cts., 20 Plymouth Rock, a 25. un trío 9 meses Prat leonados, en $5 00 17 y 20 Vedado. Barbería.

VACAS

Se venden recentinas y próximas. Primero y segundo parto, Holstein, Jersey y cruzadas. Precios razonables También hermoso toro Holstein garantizado de tres años. Se pueden ver en la finca Marinero, Avenida de Boyeros y Aldabó. Ordeño 2 y media p.m. Fernández, Figuras 4 esquina a Lealtad. M-2189

VENDO A PRECIO DE SITUACION: mulos, carros y arreos, de todas clases caballos, mulos de monta y Pony, 4 potros sementales, 7 y media cuartas, bonito color; 40 mulos criollos, domados, de monta y cerreros cerrados, para lecheros y un burro semental, criollo; una cesta de mimbre, con sus arreos, montura y una Pony Domingo Jarro, Marina yAtarés, Jesús del Monte, X-1874.

M.E.C.D. 2016

VENTAS

61 DE ANIMALES

OJO. SE VENDE UNA MULA 7 Y media cuartas muy tiradora y mansa. Dirección: carretera Campo Florido kilómetro 13, «Villa Carmita», diciéndolo al conductor lo deja Villa Carmita.

62 OBJETOS VARIOS

BILLARES. SE VENDE UNA MESA 4x8 pies Chicago a primera oferta razonable. Informan: Salón de Billares de la Plaza del Vapor (Por Galiano).

VENTILADOR DE TECHO, CASI nuevo se vende muy barato; para verlo en O-Reilly 71, barbería.

LANCHA: SE VENDE UNA LANCHA nueva con motor, vela, gabina. Precio: $275. Informes Teléf. M-2690.

S EVENDE UNA CAJA DE CAUDA-les de cuatro departamentos interiores; puede verse en Aguiar 76.

VENDO BILLAR, CARAMBOLA; GUI-llotina imprenta; caja contadora; molino de café Hobart; un multígrafo; nevera de porcelana grande para comercio, seis puertas. Liquido cien taburetes, a $1.00. Salud 26.

SE VENDEN TRES VIDRIERAS-mostradores, de madera, mármol y en buen estado. «La Zilia», Suárez núm. 43.

VENDO 2 PUERTAS METALICAS, casi nuevas propias garage o establecimiento, ventana de antepecho sin estrenar, y cocina carbón y tanque agua de cemento. Sola 18 esquina a Pasaje Sur, Santos Suárez.

APARATO MECANICO DE AERO-planos, para 18 personas, propio para parque de diversiones o fiestas. Lo vendo barato, por no poderlo atender. Triay, Prado 112, Tiro al Blanco. Habana.

VENDO ARMATOSTE DE BODEGA, a primera oferta, por necesitar el local. También mármol de mostrador. Habana 116 y medio, entre Amargura y Teniente Rey.

SE VENDE UN EQUIPO DE AGUA Seltz completo con todos los envases para jarabes, listo para instalar. También una máquina para hacer jugos. Muy barato Prado No. 11 teléfono A-6391

VIDRIERAS, CONTADORAS

Mesas Vitrolite, sillas, banquetas, mármoles, exprimidores de jugo, pasteleras, cajas caudales, pesas, neveras, molino café, picadoras de carne, contadoras National, enseres de comercio, compro y vendo.

ESPECIALIDAD EN BUROS

Sillas, muebles de oficina, a los mejores precios.

Vidrieras de uso. Todos tamaños y formas, siempre en existencia, mostradores, divisiones. Cano, Habana 116 y medio, entre Amargura y Teniente Rey. Teléfono A-8607.

LIQUIDO VARIAS VIDRIERAS MOStradores, estantes con puertas correderas de vidrio, muy finas, propios para casa de modas o ropa hecha. Monte 324, próximo a Castillo. 3ro.

Dinero-Hipotecas.

63 SOLICITUD

DINERO EN HIPOTECA

Necesito $10.000 para terminar edificio de tres plantas, situado en lo mejor del Vedado. Solamente el solar vale $14.000. Dirigirse al apartado No 818.

SOLICITO $3,500 O ALGO MENOS, con garantía de primera hipoteca de propiedad valuada en $25.000, situada en lugar de suntuosas residencias. Pago buen interés. Informan: M-6513.

TOMO $2,500 AL 9x100

En primera hipoteca, sobre casa en La Sierra: jardín, portal, sala, saleta, 4 cuartos, baño lujoso, cocina, hall, garage y servicio de criados. Sr. Valdés: X-1781 y A-8590.

64 OFERTAS

DOY DINERO EN HIPOTECAS, AL 7 por ciento. Operación en 24 horas. También sobre bóvedas, alquileres, etc. Compro casas. Alberto Cuervo, edificio La Metropolitana 342: M-2808, O-Reilly y Aguacate.

TENGO DINERO PARA DAR EN primera hipoteca, en todas cantidades, desde el 7 por 100; compro y vendo casas y solares Habana y sus barrios. Manuel Piñol, Obrapía 17.

DESEO COLOCAR A BAJO INTERES, desde $300.00 hasta $5,700, con garantía hipotecaria de buenas propiedades También compraría casita de $1,000 a $3,000. Prado 19: M-6513.

DINERO

No pierda tiempo. Cuando necesite tomar dinero en hipoteca o pagarés, vea a M. Fernández, San Ignacio 50. Teléfono M-9272. De 2 a 5. Operación rápida y absoluta reserva.

DINERO

Doy grandes y pequeñas cantidades en primera hipoteca desde el 7 por ciento en adelante, para La Habana y sus barrios. Compro y vendo casas, solares y créditos hipotecarios. Compro y vendo Bonos y Acciones.

Julio C. Granda

Obrapía 33. Telfs. M-5921 y FO-1668

DINERO: LO FACILITO EN PRIME-ra hipoteca, al 7 por ciento de interés, en La Habana, con buena garantía, y al 8 por ciento en los repartos. Fernández Hermo, Manzana de Gómez 453. Telf. M-2758.

65 BONOS y VALORES

COMPRO BONOS Y ACCIONES DEL Banco Asturiano, Compañía Cubana de Electricidad, Bonos Centro Gallego También se pignoran. Compro y vendo Bonos y Acciones de todas las Compañías cotizables y no cotizables en la Bolsa, Manuel Piñol, Obrapía No. 17

66 GIROS y LETRAS

CAJAS RESERVADAS

Las tenemos en nuestras bóvedas, construídas con todos los adelantos modernos y las alquilamos para guardar valores de los interesados. En esta oficina daremos todos los detalles que se deseen

N. GELATS Y COMPAÑIA

106 Aguiar 108, esq. a Amargura.

PARA LAS DAMAS

67 PELUQUEROS

PEREZ. EX- PELUQUERO DE «EL Encanto», va a domicilio Permanentes sin corriente, Croquinol: $2.00, dos: $3.50; Aspiral: $1.60; melena: $0.30; de niños: $0.30; corte y ondulado al agua: $0.40; Marcel: $0.50 y tintes. Telf. U-6002.

MANOLO: PELUQUERO A DOMICI-lio. Cortes permanentes, Croquinol, Sobriza, tintes y descoloraciones. Llame: Telf. M-6014.

70 INTERES PARA LAS DAMAS

CANAS, SIGNO DE VEJEZ, TEÑIR-las esclavitud, use Brillantina «Gema» no mancha. Venta Encanto, Taquechel, Johnson, Sarrá, Fin de Siglo, muestra: dos centavos sellos, D. Faget Galiano 110.

SEÑORA NO LLEVE SU SOMBRE-ro estropeado; por centavos se lo arregla Celestina. Hago de tela. Tiño, reformo, plancho, engomo: 30 centavos. San Rafael 41-C (plancha en la puerta). Una cuadra del Ten Cent.

MODISTA

Rosalía HERNANDEZ

San Rafael 152-B, bajos esq. Oquendo: U-3127

Dobladillo de ojo a 2 cts. vara Forramos hebillas a máquina.

Precios muy económicos

Plisados de todos tamaños bordados, festones y ojetes en colores. Forramos botones. Hacemos vestidos de alta costura y económicos.

TENEMOS MENSAJEROS

CORTE MODERNO NACIONAL

SISTEMA "MENDEZ"

Aprenda por el más moderno de los sistemas. En poco tiempo puede hacerse experta profesora, en su casa, por este valioso método. El más moderno y de fácil comprensión que hoy tenemos. Su autora y directora, señora Méndez, brinda y garantiza la enseñanza del mismo, en muy poco tiempo, en su academia de Neptuno número 81, a domicilio y por correspondencia. Moldes a medida, de todas clases. Especialiad en trajes sastres y abrigos. Se cortan y entallan vestidos y ropa interior. Estricta moralidad: M-6461.

MECANICO. CINCUENTA CENTA-vos limpieza y arreglos máquinas coser para familias, cocina gas, calentadores y zapatillas de pilas, Corrales 20. Teléfonos M-4661 y M-3569 F. G Santos.

VELLOS

Extirpación definitiva de los vellos de la cara, muslos, piernas, etc. Tratamiento garantizado. Sra. Alexander, calle Tercera número 381, entre Dos y Cuatro, Vedado.

CORTE Y COSTURA

SISTEMA ALEMANY

San José 9 entre Galiano y Aguila autora y directora Matilde Alemany. Ejecute usted los más complicados modelos, de alto corte Parisién rápidos y en la primera prueba verá perfectísima demostración 3 clases gratis, venga o las remitimos, tres lecciones; remita 5 cts. sellos, hágase profesora titular del sistema más acreditado garantizado y tendrá múltiples ventajas que hoy no digo. Vendemos métodos 270 grabados explicados para todas las inteligencias. Cortamos patrones y clases domicilio. Sucursales graduadas: Luz 26, Aguiar 46, 2o., Neptuno 212, Escobar 113, Atocha 6, (Cerro), Corrales 96, Santo Tomás 4, Cerro, Avenida Acosta 70, (Lawton); A. Ramírez 18, frente Quinta Dependientes; Consulado 92, Antón Recio 38, San Francisco y Peregrino 62.

CORTE Y COSTURA

$1.50 MENSUAL

ACADEMIA «SANTA TERESA»

San Rafael 71, entre Campanario y Lealtad. Hágase profesora en tres meses. Desde la primera clase usted podrá cortar sus vestidos por figurín. También clases por correspondencia. Pidan la primera lección, incluyendo 3 centavos para franqueo: A-6874. Servicio de ómnibus.

¡FUERA CANAS! OBTENGA UN hermoso color: negro, castaño o rubio, usando la tintura «La Favorita. Teñido del cabello: $3.00. Estuche: $1.00. De venta en todas las farmacias. Depósito: Virtudes número 28, Casa «Pilar»: M-9392.

ENSEÑANZAS

75 PROFESORAS y PROFESORES

INGLES. — TAQUIGRAFIA INGLE-sa y española. Teneduría, Cálculos Mercantiles, Aritmética, Algebra, Caligrafía, mecanografía y ortografía: $6.00 mensuales a domicilio por el profesor F. Heitzman, Monte 103, altos, M-9247

PROFESOR GRADUADO EN LA Normal Central de Madrid. Clases a domicilio de Aritmética, Gramática, Taquigrafía Pitmann, Mecanografía al Tacto. Cuotas módicas. Sr. Pedrós L. No. 164. Telf. F-4124.

ACADEMIA "MOZART"

Directora María E. Padrón de Cabrera Clases de piano, teoría y solfeo. Calle 21, esquina a 14, altos, Vedado

METODO «PALMER». EL SISTEMA de Caligrafía perfecto para la enseñanza de escritura comercial. Libros métodos, puntos, papel, etc, al por mayor. Casanova. Obispo 70, Habana.

HABLE INGLES DESDE LA PRI-mera clase por método práctico de Miss Roca. Clases colectivas e individuales. También taquigrafía y mecanografía. Consulado 55, bajos. Diurnas y nocturnas.

ACADEMIA RABIÑA

Ingreso en las Escuelas de Ingenieros, Arquitectos y Comercio.

Enseñanza Primaria

Clases individuales: Francés, Alemán, Taquigrafía «Pitman» y «Gregg», Mecanografía, Ortografía, Teneduría de Libros, Correspondencia y Aritmética Comercial. TAMBIEN CLASES POR CORRESPONDENCIA. Ingreso en Escuelas de Ingenieros, Arquitectos y Veterinaria. Servicio de Omnibus y de internos. **Pida prospectos: Neptuno 80, altos, esquina a Manrique: M-7849 y A-9222.**

ESTUDIE POR CORREO

La Academia «Rabiña» tiene organizado clases por correspondencia, desde hace años, habiendo prestado gran beneficio a aquellos que tienen deseos de prosperar. Estudie las asignaturas siguientes: Taquigrafía, Mecanografía, Teneduría, Aritmética, Gramática, Ortografía, Procurador, Química Industrial, Inglés, Francés, Alemán, etc. Informes: **Academia «Rabiña», Neptuno 78, esquina a Manrique. Telf. M-7849.**

CLASES A DOMICILIO. —O COLE-legios por profesor con muchos años de práctica. Todos los grados ingresos. San José 2 y Santo Tomás Cerro. Lorenzo Blanco.

¿DESEA USTED HABLAR INGLES, pronto? Clases individuales de gramática, lectura, dictado, comercio. Especialidad para sostener conversación Preparo para viajes y exámenes. Competente profesora americana. Campanario 130 altos.

PROFESORAS TITULARES, OFRE-cen a domicilio, Primera y Segunda Enseñanza: Inglés, Taquigrafía Pitman, Mecanografía. Piano y bailes clásicos y de carácter. También en nuestro colegio. Referencias honorables. Telf. F-4761.

ACADEMIA "MEDINA"

APODACA 2 C

Preparatoria, Taquigrafía, Mecanografía, inglés, inmejorable enseñanza individual. Módica pensión. Teneduría, Aritmética, Algebra, Dibujo geométrico Gramática, etc. Insuperable atención.

CONTABILIDAD SUPERIOR Y ELE-mental. Matemáticas en general. Inglés para Bachillerato y Curso comercial. Informan U-5464.

76 COLEGIOS

COX COLLEGE

Exclusivo para señoritas. Atlanta Georgia Cursos Comerciales Modernos y Superiores, $200.00 por semestre sin extras. Cuartos con baños privados. Representate: Alfredo A. Jiménez. Apartado 2236

ESCOLAPIOS DE GUANABACOA: Colegio de primer orden Establecido en 1857. Comercio, Bachillerato, Primera Enseñanza y Preparatoria. Ricos museos. Magnífica oficina bancarta para práctica comercial. Profesorado de alta competencia. Dormitorios con cuarto separado para cada alumno. Excelente alimentación. Purísima agua potable de manantiales dentro del mismo colegio. Ambiente campestre. Sports. Gran piscina de natación. Se remite gratis, interesante prospecto ilustrado. Pídase por Correo, al Padre Rector, Escolapios de Guanabacoa, Habana, o al Telf. XO-1503. Las horas para visitar el colegio o inscribir alumnos son de 9 a 11 a. m. y de 3 a 6 p. m.

SAN-ELOY

Colegio y Academia. Fundado en 1907. Primera y Segunda Enseñanza. Preparatoria, Bachillerato, Comercio, Idiomas, Cultura Física, Cursos preparatorios especiales. Admitimos pupilos, medio pupilos y externos. Quinta Menocal, Samá 31, Marianao. Telf. FO-7462. Pida prospectos.

COLEGIOS AMERICANOS

Al alcance de todas las fortunas. Catálogo e información, gratis.

PROFESOR RICHARDSON

American Schools Bureau

Manzana de Gómez núm. 514. Telf. A-9798. Habana.

$10.00 PUPILOS

En internado modelo, para niños y niñas, de 6 a 12 años. Profesorado idóneo, Residencia espléndida, rodeada de jardines y campo de sports. Alimentación excelente. Teléfono: FO-1620, Calzada de Columbia y Avenida de Truffin, (curva del Padre Emilio), rápida comunicación por la Ruta 22, por los ómnibus Cubanos, tranvías y transbús.

ENSEÑANZAS

77 ACADEMIAS

ACADEMIA DE IDIOMAS ROBERTS, Malecón 31, Teléfono: M-2123. ¿Desea usted aprender inglés? Compre el Método «Roberts». Se recomienda por sí solo. Distinción. Eficiencia, Garantía, Cuarta edición: $2.00.

OBSEQUIO DE LA ACADEMIA DE COMERCIO

LUIS B. CORRALES

Los que presenten quince centavos en sellos, recibirán una Aritmética Mercantil práctica. Clases de Teneduría de Libros, Taquigrafía, Ortografía, Inglés. Clases de Mecanografía: $1.00 mensual, una hora diaria. Clases individuales. Lealtad 141, entre Salud y Dragones.

ACADEMIA BRAVO

Repaso de asignaturas de Bachillerato y de ingreso Bachillerato, Normales, Ingenieros y Comercio

PRIMERA ENSEÑANZA

Curso Bachillerato, Ingreso Escuelas de Comercio, Normal, Kindergarten, Hogar, Enfermeras, Técnicas Industriales, Veterinaria y Pedagogía, Mecanografía, Taquigrafía, Inglés, Teneduría, Ortografía y Correspondencia. Primera Enseñanza por maestros normalistas especializados. Cuotas módicas. Profesorado competente y especializado. Pupilos y medio pupilos y externos, ambos sexos. Servicio de ómnibus a domicilio. Neptuno 98 y 199, esquina a Lucena: U-2627.

Interés General.

CEBOLLINOS MARCA "IRIS" COSECHA DE 1937

Isla de la Palma (Canarias). Certificado de Origen y Germinación. En latas de 3 y 6 libras. Precio muy bajo, sin competencia Ignacio Agramonte No. 36 teléfono M-7145.

HAGASE PROPIETARIO: DIREC-tor de periódico en su localidad, 92 centavos bastan. Innecesario conocimientos. Nosotros hacemos todo. Remita 10 centavos en sellos y recibirá plan y magazine de muestra. Emilio Gall H., Monte 78, Habana.

CENTRO MERCANTIL E INDUS-trial, Aguiar 84, Habana. Teléfono: M-2926. Por módica iguala nos encargamos de su Contabilidad, Balances. Expertos contadores. Gestiones de Oficinas Públicas.

PASTELERIA

"LUCERNA"

Neptuno 104. Telf M-2021

Para cakes y pastelería fina, visítenos y saldrá complacido. Tenemos la variedad más grande en cakes estilo "Canadian", creación exclusiva nuestra.

Cremas de:

Chocolate	3½ lbs.	$1.20
Altea	3½ lbs.	$1
Pistacho	3½ "	
Fresa	3½ "	
Caramelo	3½ "	
Café	3½ "	

ALQUILERES

79 HOTELES

HOTEL «MIRAMAR», OFRECEMOS habitaciones con baño privado y buena comida. Nada mejor para el verano. Precios especiales a familias numerosas y del interior. Malecón número 1, esquina Prado. A5-3692.

HOTEL PACKARD, PRADO 3

Residencia ideal para verano, frescas, lujosas habitaciones con baño y teléfono privado. Comidas exquisitas. Servicio esmerado. Habitación $7.50, comidas $5.00 semanales.

HOTEL «CAMPOAMOR», COMPOSTE-la 106, entre Sol y Luz. Magníficos apartamento y habitaciones, con baño privado. Agua caliente y buenas comidas, interiores y con vista a la calle. Moralidad. Telf. A-7401.

THE SAVOY

F. y Quince, Vedado. Telf. F-6616.

Situado en un lugar alto del Vedado, con fácil y frecuente comunicación con la ciudad y repartos. Rodeado de jardines, con 600 metros de hermosos portales. Las habitaciones tienen ventilación directa, teléfono, baño privado, con agua fría y caliente. Precios moderados, incluyendo tres excelentes comidas. El servicio en mesas separadas, para cada familia.

HOTEL "COLONIAL"

San Miguel 62, casi esquina a Galiano

Residencia para familias. Apartamentos y habitaciones con baño privado, elevador día y noche. Restaurant en el octavo piso. Cocina criolla y española, a la carta. Moralidad. Telf. A-6958.

Hotel "IDEAL ROOM"

PRADO 93-B., (POR PASAJE)

¿Desea vivir en casa tranquila, mejor que en su propia casa? Visite esta gran casa, aunque sea por curiosidad. Por dentro, la mejor. Precios para matrimonios, con comida y toda asistencia, desde $35.00 a $40.00. Hay apartamentos de dos habitaciones, con balcón y baño a Prado. Exígense referencias de moralidad y pago.

ENSEÑANZAS

75 PROFESORAS y PROFESORES

ENSEÑANZA: PROFESORA DE HIGH School, de inglés y francés, de los Estados Unidos, que tiene una posición en colegio en el Vedado, solicita empleo con discípulos en familia que desee pagar buen salario, después de las 5 p. m., Escriba: Profesora de Inglés y Francés, Departamento de Anuncios Clasificados, DIARIO DE LA MARINA, Habana.

COMPETENTES PROFESORAS DE inglés y francés, se ofrecen para dar clases a precios módicos. Informes: U-2638, San Rafael 142, segundo piso.

ACADEMIA ADAMS NEPTUNO 160

Entre Escobar y Gervasio M-1210 Establecida desde 1921. La única academia que garantiza la enseñanza con la devolución de su dinero. Inglés, Taquigrafía, Inglés-español. Mecanografía, Teneduría, Aritmética, Mercantil, Ortografía, Francés, Preparatoria de Bachillerato, etc. Clases individuales. Precios módicos. Seriedad y disciplina Neptuno 160. M-1210.

SUSCRIBASE Y ANUNCIESE EN EL «DIARIO DE LA MARINA»

77 ACADEMIAS

COLEGIO-ACADEMIA

«SANTA TERESA»

Profesoras graduadas. Preparación moral y pedagógica: Taquigrafía, Mecanografía, Ortografía, Teneduría de Libros, Inglés, Francés, Alemán, Correspondencia Comercial, Aritmética Cálculos Mercantiles. Ingreso Escuelas de Ingenieros, Normal y Kindergarten, Corte y costura, Labores, Dibujo y Piano. **San Rafael número 71, entre Campanario y Lealtad. Teléfono: A-6874. Servicio de ómnibus.**

ALQUILERES

79 HOTELES

HOTEL «INTERNACIONAL», TEJA-dillo 12, entre Cuba y Aguiar. Alquilo habitaciones amuebladas, con todo el servicio. Agua caliente y fría. Comida inmejorable. Precios muy económicos.

HOTEL ALCAZAR

Habitaciones con baño privado, agua caliente y elevador, desde $14.50 para una persona y $16.00 dos personas. Cárdenas y Arsenal teléfono A-7020.

HOTEL BIARRITZ RESIDENCIAL

Prado 99, frente al Capitolio, para matrimonios sin niños, exclusivamente, hermosas y ventiladas habitaciones con baño privado y closets. Lujoso roofgarden y cocina moderna, acabado de construir. Comida a la carta. Elevador día y noche. Confort y limpieza. Estricta moralidad

HOTEL "ROMA"

O-Reilly esquina a Aguacate

Herederos de L. Delgado Vda de Franchi Lujosas frescas habitaciones y dos hermosos apartamentos de esquina, para familias. Comida exquisita, servida en roof-garden. Visite el hotel «Roma» convénzase: Telf. M-6944

HOTEL «CANADA», VILLEGAS Y Tejadillo, alquilo habitaciones amuebladas con limpieza y servicio de camareros. Edificio moderno con elevador, agua caliente a dos cuadras de Prado.

HOTEL VANDERBILT

Situado en la Loma de la Universidad Nacional, amplias y lujosas habitaciones con el baño pintado, agua caliente y fría, en abundancia. Esmerada atención. Neptuno 309.

Hotel Roosevelt

AMISTAD Y SAN MIGUEL

$55.00 Matrimonios con tres excelentes comidas. **mensuales.**

Apartamentos para familias, todos con baño privado. Elevador día y noche.

HOTEL "HARDING"

Crespo 9, a dos cuadras del Prado y Malecón, cerca del mar: A-6735

Hotel absolutamente moral y comidas excelentes. Dos personas, desde $46; una desde $29, elevador día y noche. Agua caliente y fría.

HOTEL "ANDINO"

San Lázaro 496, esquina a M. U-2553. Unico en su clase. Moderno, céntrico, amplio, fresco, saludable, frente Universidad. Conviene para los que necesitan vivir cerca de los hospitales Calixto García o Mercedes. Habitaciones con baño privado, balcón, hermosa vista. con tres excelentes comidas: 45 pesos, matrimonio. Una persona desde 28 pesos. Clientela escogida. Pensión completa para huéspedes del interior. Precios sin competencia. Esmerado servicio en mesas separadas.

TROTCHA

Próximo a los baños de mar, en el lugar más céntrico del Vedado, amplias y frescas habitaciones, rodeadas de jardines a una cuadra de tranvías y ómnibus. Calzada y Dos, Vedado. Telf. F-2383.

HOTEL "BELMONT"

San Rafael e Industria. Centro de todas las actividades.

El elegido de las familias habaneras. Al lado de «Campoamor» y a media cuadra del Capitolio Nacional. Lujosísimas habitaciones con todo el confort moderno y esmeradísimo servicio. Selectas comidas, propio para matrimonios y personas de refinado gusto: M-7570.

HOTEL "SANTA FE", S A .

Amistad No. 61 entre San José y San Rafael Lo más céntrico de la Habana. Próximo al Capitolio. Teatros y principales tiendas. Teléfono M-7589 Grandes y frescas habitaciones. Excelente comida. Precios moderados. Se exige moralidad.

HOTEL "ROMA"

O-Reilly esquina a Aguacate

Herederos de L. Delgado Vda. de Franchi. Lujosas y frescas habitaciones y dos hermosos apartamentos de esquina, para familias. Comida exquisita, servida en el roofgarden. Visite el hotel «Roma» y convénzase: M-6944.

80 CASAS de HUESPEDES

CASA DE HUESPEDES «LA GRAN Vía», Zulueta número 36. Apartamentos a personas morales con balcón a la calle y agua corriente, buenos baños con agua caliente y buena comida.

CASA PARA FAMILIA: PRADO 65, se alquilan amplias y frescas habitaciones, con balcón a la calle, comida inmejorable, con toda asistencia. También habitaciones en la azotea para matrimonio u hombres solos.

80 CASAS de HUESPEDES

A 40 METROS DE LA UNIVERSIDAD residencia particular, alquila habitación todo servicio. Telf. U-5012

SE ALQUILA EN EL EDIFICIO Areces, Prado 36, apartamentos y habitaciones con baño completo, damos todo servicio a precios razonables, elevador día y noche.

«LA REPUBLICA» CASA DE HUES-pedes, Aguila 155, casi esquina a Barcelona teléfono A-6639, apartamentos y habitaciones, con servicios esmerados, agua fría y caliente, excelente comida, precios módicos

LUJOSA RESIDENCIA PARA FA-milias, a la entrada del Vedado, 17 número 9, esquina a N., media cuadra del Maine, tres magníficas comidas, habitaciones amplias, elegantemente amuebladas, garages, rodeadas de terrazas, a personas de moralidad. Tranvías frente. Telf. F-6956.

CASA DE HUESPEDES: HABITA-ciones con balcón y todo servicio agua fría y caliente, excelente comida, moralidad, absoluta una persona desde $18.00. Teléfono M-1236. Neptuno 31, altos

CASA DE HUESPEDES «LA REI-na», en Reina 20, esquina a Rayo, alquilo habitaciones y departamentos amplias y ventiladas, baño interior, agua caliente, comidas variadas. Precios módicos Telf. M-6287. La dueña en el 2o. piso

SE SOLICITAN DOS O TRES HUES-pedes con toda asistencia. Se exigen referencias. San Lázaro 217, altos: U-5209.

«SANTA RITA», CASA PARA FAMI-lia: restaurant, espléndida habitación, excelente comida, agua caliente. Abonados al comedor. Se exigen referencias. Hay ascensor. O-Reilly 52, por Habana.

81 CASAS de COMIDAS

EN CASA PARTICULAR SE SIRVEN comidas a domicilio, Esmero y limpieza. Precios de situación. Mazón letra G, casi esquina a San Rafael (altos).

82 APARTAMENTOS

APARTAMENTOS MODERNOS. RE-cientemente pintados, frescos, ventilados, sala, comedor, dos cuartos, precioso baño intercalado, cocina de gas, calentador, servicio de criados. Edificio Padrón, Neptuno 251, teléfonos U-5158 y U-5402.

EDIFICIO ARCOS SE ALQUILAN dos apartamentos, uno grande al frente y otro pequeño al fondo. Informa conserje del mismo. F. entre 19 y 21 Vedado.

SE ALQUILA UN APARTAMENTO con balcón y lavabo, claro y ventilado. Precios módicos. Aguila 243, entre Monte y Corrales.

SE ALQUILAN EN COMPOSTELA número 75, entre Teniente Rey y Amargura, espaciosos y frescos apartamentos y habitaciones, acabados de pintar. La llave e informes en la misma. Propietario: Francisco Torres, edificio «Pedroso», Aguiar número 65.

VEDADO: ALQUILO EN LUJOSA RE-sidencia particular, dos habitaciones con baño privado y toda asistencia a personas de moralidad y educación. Magnífica comida. Cambiamos referencias: F-4743.

SE ALQUILA UN APARTAMENTO de cuatro pisos, con balcón independiente y una habitación interior. Monserrate 45, altos.

BELASCOAIN 6. SE ALQUILA APARtamento compuesto de 3 aposentos, con frente a la calle. Tiene luz eléctrica. Precio $18.00. Informan en Belascoaín 6, entre Neptuno y Concordia

VEDADO: BAÑOS Y 17, EDIFICIO Menéndez, alquilo un apartamento alto y otro bajo, muy frescos, con sala, dos cuartos, baño y cocina.

J ESQUINA 21 ENTRADA VEDADO, apartamento moderno, lujoso, a la brisa gran vista. Sala, comedor 2 cuartos, hermoso baño completo intercalado. etc. Véalo. Informa encargado.

83 DEPARTAMENTOS

FAMILIA HONORABLE ALQUILA departamento de tres posesiones, baño completo, agua caliente, lavabos, balcón corrido dos calles, teléfono asistencia, si la desea. San Lázaro 131, altos.

CUBA 91 ESQUINA LUZ, ALQUILO dos departamentos con servicio independiente uno es muy amplio, el otro propio para un matrimonio solo, se pueden ver de 11 y media a 2 casa exclusimamente para familias.

SE ALQUILA UNA SALA PROPIA para profesional u oficina en casa de familia de estricta moralidad. Entrada independiente, precio módico, Industria 90, bajos. Telf. M-8736

SE ALQUILA UN DEPARTAMENTO y una habitación. Prado 123, primer piso izquierda.

VEDADO, 16 ESQ. 17: ALQUILO DOS departamentos (altos) modernos y frescos; sala, comedor, una habitación, baño, cocina, Llave encargado. Informes M-2539.

PEÑA POBRE 20, ENTRE HABANA y Aguiar. Se alquila un departamento y una habitación. Moralidad. Se piden referencias

CARLOS III 2, ALTOS, ESQUINA A Belascoaín, departamento con dos amplias habitaciones, balcón, teléfono, lavabo, luz, agua caliente, comida si desea. Referencias.

AMISTAD 130 ESQUINA DRAGO-nes se alquila un departamento, tiene una espléndida sala, comedor, baño privado, vista a la calle. Casa de orden

SE ALQUILAN AMPLIOS DEPAR-tamentos con y sin garage. L-203 entre 21 y 23. Informan: teléfono F-5227

84 HABITACIONES

SE ALQUILAN 2 HABITACIONES juntas o separadas una tiene lavabo de agua corriente a hombres solos, de absoluta moralidad Casa particular. Aguacate 44 1er piso Informan de 7 a 7.

MALECON 14, PRIMER ALTOS, FAmilia honorable alquila amplia, clara y fresca habitación, 2 ventanas muebles o sin muebles, teléfono, baño completo y espléndida terraza frente mar Precio módico.

EN AMISTAD No. 60 ALTOS SE AL-quila una habitación amueblada para hombres solos, pueden comer en la casa. Telf. A5-2982.

SE ALQUILA UNA HABITACION. industria 53, hombre solo, estricta moralidad.

84 HABITACIONES

SEÑORITAS ESTUDIANTES QUE deseen vivir como en familia se alquilan juntas o separadas dos habitaciones con toda asistencia cerca de la Universidad, Mazón letra G, casi esquina a San Rafael. Preguntar por Mrs. Greenwood.

NEPTUNO 59, ALTOS, ENTRE AGUI-la y Galiano, casa de moralidad. Se alquilan habitaciones a matrimonio solo, señora o caballero. Que sean decentes y cumplidores.

VEDADO: ALQUILO EN LUJOSA RE-sidencia particular, dos habitaciones con baño privado y toda asistencia, a personas de moralidad y educación. Magníficas comidas. Cambiamos referencias. Telf. F-4743.

ALQUILO VENTILADA HABITA-ción anexa al baño, a matrimonio sin niños o persona sola. Moralidad. San Rafael 70, segundo piso, izquierda.

SE ALQUILA UNA HABITACION, en Monserrate 127, altos, a personas de estricta moralidad.

AMPLIA HABITACION CON TODA asistencia. Precio económico y punto inmejorable. Teléfono, agua abundante y buena comida. Moralidad. Neptuno 32, esquina a Industria, altos de la fotografía.

CASA FAMILIA ALQUILA ESPLEN-dida habitación (4x5) acabada pintar. Teléfono. Buena comida matrimonio o señoras. Jesús del Monte 369 altos.

NIAGARA HOUSE, PRADO 47, HA-bitaciones espléndidas para familias desde $10; hay con baño privado agua caliente, lavabos, todas habitaciones, moralidad absoluta. Véalas, quedarán complacidos. Prado 47

SE ALQUILAN 2 CUARTOS, UNO 7 y otro 8 pesos, con lavabos, baño con agua caliente. Lamparilla 10 entre Cuba y San Ignacio, escalera mármol en el principal

CENTRICA, GRANDE, HABITACION con balcón cerca baño, persona sola o matrimonio sin niños, no cocinar, diez pesos, moralidad, casa particular. Teléfono A5-1471

SE ALQUILA UNA HABITACION A hombre solo con comida a precio de situación, casa de familia decente calle Industria No. 42 primera entre Colón y Trocadero.

EN CASA PARTICULAR SE AL-quila una hermosa habitación muy ventilada, se puede comer o no, precios muy económicos, se presta para estudiantes. San Francisco y San Rafael No. 38

MAGNIFICAS HABITACIONES SE alquilan para guardar muebles exclusivamente teléfono F-3578

SE ALQUILA UNA HABITACION, con balcón; otra, interior. Tienen lavabo dentro de las habitaciones, con toda asistencia, a precios razonables. Hay teléfono.

FAMILIA RESPETABLE, AMERICA-na, alquila en Malecón número 42, esquina a Aguila primer piso, habitación grande y fresca, con balcón, con o sin comida. No hay ruido.

AVISO: PARA PERSONAS DE gusto, hermosa habitación en Consulado 126, altos. Agua caliente y teléfono; y en Villegas 21, esquina a Empedrado, altos, habitación con balcón a la calle.

EN SUAREZ 43, ENTRE GLORIA Y Apodaca, se alquila una magnífica sala dividida, con tres balcones a la calle y baño intercalado. Casa moderna. Se toman referencias.

SE ALQUILA HERMOSA HABITA-ción, con agua caliente, teléfono, balcón a la calle Casa particular. Belascoaín y San Rafael, primer piso de «La Yarda», por San Rafael

CALZADA 49 ENTRE G Y H, AM-plias frescas habitaciones a personas mayores respetables. Agua caliente lavabos buena comida muy buen punto. $40 por matrimonio.

ALQUILO HERMOSA HABITACION a la terraza, muy fresca con lavamanos y entrada al baño, solamente a personas mayores y respetables. Calzada 80 altos esquina calle B

ALQUILO UNA HABITACION A matrimonio u hombres solos con comida, y desayuno. Muy fresca. Belascoaín No. 56 altos.

SE ALQUILA UNA HABITACION amueblada a persona de moralidad. Crespo 56, altos, entre Trocadero y Colón.

EDIFICIO "CUBA", SEIS PISOS,

Empedrado número 42. Se alquilan amplias y ventiladas habitaciones, muy baratas. Elevador, lavabo, luz toda la noche. Orden y moralidad. Telf. M-5113.

GRAN CASA PARA FAMILIAS BE-lascoaín 15, entre Virtudes y Animas, se alquilan grandes habitaciones para familias decentes, nunca falta el agua, grandes terrazas a la calle.

85 NAVES y LOCALES

SE ALQUILA LA ESQUINA DE SUArez y Diaria, con armatostes. Informes en la misma.

SE ALQUILA CON CONTRATO

un Magnífico local en planta baja edificio Moure, Dragones 28, entre Aguila y Galiano. Informan: ron Bocoy.

coy.

ALQUILAMOS LOCAL PARA OFICI-na o negocio comercial, muy fresco, con puerta a la calle, Compostela 34, bajos entre Empedrado y Progreso. Informan en la misma.

PROPIO PARA FRUTERIA SE AL-quila un local en Monte y Belascoaín. Informan en la Panadería Los Cuatro Caminos.

O'REILLY 29 esquina a Habana

$40 **En el mejor lugar comercial, un magnífico local para oficina o comercio. Informes: Morro y Genios. Telf. M-6747.**

SE ALQUILA PARA ZAPATERIA O fábrica de zapatos, depósito u otro comercio cualquiera. 2 naves unidas Estévez No 98 de 12 a 3, teléfono: U-5576 llave enfrente.

85 NAVES y LOCALES

SE ALQUILA A UNA CUADRA DEL parque La Fraternidad y Monte, un local propio para industria, con 500 metros. Informes: Revillagigedo núm. 17.

DEPARTAMENTO INTERIOR SE alquila solo a personas recomendadas; precio $20. Tte. Rey núm. 5, primer piso. M-9415; de 8 a.m. a 5 p.m.

INQUISIDOR 11, POR SOL

$14 **Magnífico local propio para comercio Informan en el mismo. Telf. M-6747.**

NEPTUNO No. 234 SE ALQUILA NAve con 150 metros de capacidad para establecimiento, industria o depósito. Informes Hotel Florida, teléfono A-1131.

87 HABANA

VIRTUDES No. 110 ENTRE ESCO-bar y Gervasio, segundo piso, muy fresco con sala, saleta, comedor, 3 cuartos, baño, cocina y servicio de criados, 45.00 pesos. Verla de 9 a 12 y 3 a 5. Informan: MO-1672 y M-1887.

SE ALQUILA LA CASA SUBIRANA No 2 entre Carlos III y Estrella, para verla e informes en la misma, de 4 a 6 p.m.

CASAS DE GRAN LUJO PARA PERSONAS DE GUSTO.

En $34.00 se alquila la fresca y ventilada casa, calle Agustín Alvarez número 3, entre Marqués González y Oquendo, a dos cuadras de la Secretaría de Justicia y de la Calzada de Belascoaín, con abundante agua; sala, saleta corrida, tres habitaciones, baño intercalado de colores, lujosamente decorada; cocina preparada para gas y carbón, calentador, lavaderos y servicio de criados. Toma corriente para radio, refrigerador, teléfono, etc. Llaves en el número 10. Informes: Francisco Torres, Aguiar No. 65. Teléfono A-7830.

ALQUILO SEGUNDO PISO JOVE-llar 57, sala, saleta, cuatro cuartos, baño intercalado, comedor al fondo. Informan FO-2891

EN 60 PESOS SE ALQUILAN LOS hermosos altos de Malecón No. 12 con sala, comedor, seis habitaciones, baño completo, cuarto y servicio de criados Informa el portero.

SE ALQUILA EL SEGUNDO PISO de Aguila 131, altos de la «Casa Hierro», compuesta de sala, recibidor, gabinete, siete habitaciones, hall, pantry comedor, dos servicios y servicio y cuartos para criados. Informan en la misma en los bajos.

SE ALQUILA AVE. DE LA REPU-blica 337, bajos, a una cuadra de la Universidad, casa con sala, saleta, tres habitaciones, baño completo, cocina y servicio de criados, Alquiler $40. Informan: M-1327.

LEALTAD No. 71, BAJOS Y ALTOS sala, comedor, 3 cuartos, baño, cuarto criado y servicios; dos meses fondo. Informan en la misma.

SAN MIGUEL 87, BAJOS, SALA, CO-medor, cuatro cuartos, cocina y baño; $40.00, Verla de 3 a 5. Informes 29 número 40, entre A y B.

CONCORDIA NUM. 64-A, ESQUINA A Lealtad; Sala, saleta, hall, cinco habitaciones, dos baños, comedor, cocina, pantry y garage. Otra en Marqués González 54, bajos, entre Maloja y Estrella. Informan: F-5060.

SE ALQUILAN LOS BONITOS AL-tos de Animas 53; sala, cuatro cuartos con baño, comedor, cocina; $45 último precio. FO-1724.

ALQUILO LA CASITA GLORIA 174 bajos, compuestos de sala, saleta, comedor, dos habitaciones, patio y demás servicios. Acabados de pintar. Véalos, de 3 a 5 solamente.

ALQUILO UNA CASA: SALA, COME-dor, dos cuartos, cocina y baño completo. Calle Hornos entre Príncipe y 27, letra K. Llave al lado. Telf. FO-2619.

ALQUILO ALTOS MODERNOS: BE-lascoaín 613-E., entre Figuras y Carmen: sala, comedor, tres cuartos, baño intercalado y un cuarto en la azotea, con servicio: $40.00. Informes: Carlos Rodríguez, San Miguel núm. 100.

ALQUILO CASA MODERNA: LUCE-na 9, altos, entre Neptuno y San Miguel, acabada de pintar: sala, recibidor, tres habitaciones, baño completo intercalado, cocina de gas y carbón, calentador, comedor al fondo, servicio de criados, cuarto en la azotea con agua. Llaves, de 9 a 1.

INDUSTRIA NUMERO 73, ENTRE Animas y Trocadero, primer piso; $48.00: sala, recibidor, tres cuartos, baño intercalado, comedor al fondo, cocina, cuarto y servicio de criados. Informes: Bufete de Arellano, Telf. M-3936.

MAGNIFICA OPORTUNIDAD: SE alquila saleta, dos habitaciones, cocina y servicios, por $18.00, sin luz, a familia corta y de moralidad. Perseverancia número 22, bajos.

CONDESA 27, ESQUINA A LEALTAD primer piso: sala, comedor, tres habitaciones, baño y servicio de criados y cocina. Informes: Monte 103, «La Democracia». Telf. M-2364.

SE ALQUILA EL PRIMER PISO DE San Nicolás 160: sala, comedor, dos habitaciones, baño completo y cocina, propio para matrimonio. Informes: F-5320.

ALQUILO CASA: SAN RAFAEL 284, cerca de la Universidad, bajos: sala, recibidor, cuatro habitaciones, baño, comedor y demás servicios. Informes: F-4538. Calle 23 número 400. Precio: $40.00.

CARDENAS 31: $25 00, UN APARTA-mento en el tercer piso, independiente, compuesto de sala, hermosa habitación, baño completo, cocina y terraza. Solamente para matrimonios sin niños y de buenas costumbres.

MALECON 238, CASI ESQUINA A Campanario, lujoso segundo piso: sala, saleta, tres habitaciones, baño intercalado, comedor al fondo cocina, cuartos y servicios de criados. Precio: $60.00. Informes: M-3378.

FOLLETIN 59

UNA HISTORIA DE AMOR

Por ADOLFO DE SANDOVAL

DE VENTA EN

La «Moderna Poesía», Cultural S. A.

Risueño, de Pereira, de Carmona, de Juan de Juni, de Solís, de Esteban Jordán, de Montañés, de Alonso Cano, de Gregorio Hernández, de los dos Moras, de Medrano y de Roldán y la Roldana, su hija; los grandes imagineros españoles, poseídos de una religiosidad íntima y exaltada y mística, ensoñadores, contemplativos y hechos a verlo todo, como su tiempo, sub species aternitatis... Y junto a éstos, ¡qué interesantes monetarios, con las doblas de oro de los Reyes Católicos, y monedas de Felipe II, de Felipe III, de Carlos II y de Carlos IV, acuñadas, todas, en la Casa de la Moneda de Segovia! ¡Y qué cuadros!... Cuatro o seis sobre piedras, reproduciendo, con unción y ascentismo conmovedores, varios pasajes de la Pasión; y dos o tres de Ticiano, y varios del Greco y de Goya, y unas tablas de Berruguete, y un tríptico atribuído a Juan Van-Eyck, o de algunos de sus discípulos, o de su hermano Huberto, y que representaba a la Virgen Madre con el divino Niño en sus brazos, entre dos dulces santos medievales, dignos del pincel de Fra Angélico de Fiésole. Y tocando con una bellísima Madona — ¡el alma se le salía a los ojos a Alvaro, mirándola — que se decía que era de Luis Morales, y con un cuadro de Valdés Leal — cuadro de dolor y de muerte, en el que había mucho de la tétrica inspiración de las «Danzas macabras», pintadas por los artistas de la Edad Media, a partir del primer cuadro alusivo a esa Danza, pintado sobre los muros del Cementerio de los Inocentes en París; — dos retratos de Velázquez, y cinco de Pantoja de la Cruz. Y en otras partes del estrado, los bargueños, los muebles antiguos; todo allí, y cual miel sobre hojuelas, tan español, tan señorial y severo, sobrio, tradicional y majestático; y todo adecuado al medio ambiente de la Ciudad, y todo dispuesto con supremo arte, y muy dulce y recatadamente escondido en aquel palacio. Pendía del techo del salón una araña del siglo XVI, del cratorio de un Cardenal Guevara; y esplendían melancólicamente en los muros, esperando ver reflejarse en ellas las gorgueras y los rostros de hermosuras ya idas, las lunas de varias cornucopias del siglo XVII y del siglo XVIII. Una grande alcatifa polícroma cubría el pavimento de la estancia. Y el clave — ¿ de las gavotas de Scarlati? — en un extremo, y en el ángulo oscuro, de que habla la poesía becqueriana.

Así convivía Alvaro de Guevara, y sin necesidad de salir de su palacio, con las almas que fueron. Y así era ese estrado, cual el centro y el marco propio de Beatriz; como lo eran el estrado, tan semejante al de los Guevara, de su palacio de la «Canongía nueva»; y la Catedral, y toda la Ciudad, llena de fastuosidades legendarias, y donde hasta los nombres de las calles sonaban a estrofas del «Romancero», o a versos, de Lope, de Tirso o Moreto. En el estrado de Guevara, aún parecía la señorita de Pacheco más hermosa; y más divina la albura de su rostro, entre las blondas y los encajes de la mantilla negra; y más correctas y más puras las líneas de su fisonomía; y más llenos de pasión sus ojos; y más alto el aire de señorial decoro, de majestad aristocrática, alcurnia; y más grande y más irresistible el encanto sutil que de toda ella emanaba.

Entró Alvaro en el salón, envolviendo a Beatriz en una larga y leal mirada, y después de saludar a todos, le dijo don Alonso Rodrigáñez, fingiendo un grande enojo:

—Estamos muy incomodados contigo, Alvaro; tu mamá nos contaba cuando tú entraste, que los días pasados tuviste dos o tres mareos, que la asustaron mucho, y que apenas duermes, y que no haces más que estudiar y escribir, de día y de noche, en cuanto te lo permiten tus pobres, tus enfermos y tus niños, para quienes vas a levantar una gran escuela, hacia San Milán, según decía ayer «El Avanzado». Sí, Alvarito; estoy muy enfadado contigo, y de buena gana te daría un par de cachetes... ¿Estudiar?... ¿Escribir?... Sabes tú que a ser aficionado a libros y papeles viejos, nadie me echa la zancadilla... y que pasan de veinte los libros que llevo publicados. Pero nunca, querido Alvaro — y el aparente tono de enojo de Rodrigáñez se trocó en otro de afectuosa ternura, — con detrimento de la salud; eso no... Y tú, chico, te estás matando poco a poco. Y yo, como amigo que fuí de tu buen padre, que esté en gloria, y como amigo que soy, honrándome extremadamente en ello, de mi señora doña Blanca, tú mamá, y como médico, te prohibo — iba a decirte, — no, te ruego, te suplico, que no quieras apenarnos viendo cómo decae tu salud, que no enfrasques como lo estás haciendo, desde tus doce o trece años — ¡tú nunca fuiste niño, Alvarito! — en los estudios, horas tras horas, hasta las doce o las tres de la madrugada...¿ Piensas que no se sabe todo?... Y que no te entregues, con el ardimiento, con el furor con que lo haces, a esas obras de caridad, que van a consumirte poco a poco en tus ansias por remediar, en un abrir y cerrar de ojos, todas las más grandes e incontables lacerías del humano dolor... Haz todo el bien que puedas, eso sí... con esas bizarrías y esos arranques de tu gran corazón, te lo agradece, Alvaro, y te bendice, y dentro de unos meses te eligirá por diputado suyo en Cortes. ¡Pero mira por ti!... ¡Mira por tu mamá, mira «por alguien»! — añadió don Alonso mirando paternalmente a Beatriz, quien bajó los ojos, pudorosa. — Campo, campo, campo, Alvarito; mucho corretear por la Sierra, nuestra querida Sierra, incomparable; mucho convivir con «mamá» Naturaleza, y mucha caza, a la que eres, como lo fué tu padre, terrible aficionado... Y ¡qué pena, Alvarito!... ¿No es Madrid, por junio, pues no ha disparado ni un solo tiro; y que tus perros se mueren de impaciencia, esperando que les depares un buen día de caza?... ¡Campo, campo, campo!...

—Eso le mando yo, don Alonso — dijo doña Blanca; — ¡pero mi hijo no me hace caso!...

—¿Crees tú, Alvarito — prosiguió Rodrigáñez — que así se pueden echar al cuerpo, y una con otra, dos carreras, y todo ello con el lucimiento extraordinario con que tú las has hecho?... ¡Lo que este chico ha estudiado, en pocos años!... ¡Lo que este muñeco se ha engullido!... !Espanta pensarlo!... Derecho, para hacer boca; filosofía, literatura, teología, asistiendo en Salamanca a las clases de la «Clerecía», en cuanto sus estudios oficiales en la Universidad le dejaban libre; lenguas muertas, griego, hebreo, árabe, sáncrito, y lenguas vivas, que sabe a la perfección, francés, italiano, inglés, alemán; y música, pianista y compositor, y pintura... ¡Valete Dios!... ¿Tú crees que todo esto puede hacerse impunemente, sin que salga luego a la cara?... Veinte años tienes, y unos meses; y ya no se puede discutir contigo, porque nos dejas tamañitos a los viejos, a los doctores en tres facultades, como este pobre médico, a los catedráticos, porque ya sabes que nosotros... Campo, campo, campo — replicó don Alonso poseído de una íntima convicción, — mándele usted, eso, doña Blanca; mándaselo tú, Beatriz, y tú también, Verónica. De vosotras seguramente hará más caso que de mí...

XXVII

De modo, Alvaro, que has tenido dos o tres mareos en los días pasados, según dice don Alonso Rodrigáñez, y nada me contaste... — dijo Beatriz, en cuanto se sentaron uno al lado de otro, en unos sillones blasonados, con las armas de los Guevaras. — ¿Te parece bien esto, Alvarito?...

—¡Sino fué nada, «sorellina», si no fué nada!... ¡Si no merecía la pena de que te lo contase!... ¡Exageraciones de mamá y de Rodrigáñez!... No hablemos de eso, Beatriz, y menos ahora, cuando has querido venir a casa, alegrándola e iluminándola, divinizándola, diría mejor; y veo acercarse a mí, al venir tú, una felicidad tan alta, tan singular y tan completa, que no la tengo por cosa de la tierra y casi me da miedo, temiendo que se me vaya de entre las manos, o que un día tan feliz sea presagio de cualquier otro, nefastísimo...

—Te traía el retrato, Alvaro... Ya sabes, el que te prometí el otro día, el de «Churra» — Y la señorita de Rusia... có de una pequeña cartera de rusia, con áureas cifras, el retrato, y se lo dió a Guevara.

—¡Qué hermosa estás!... — exclamó Alvaro, después de haber mirado con embeleso unos instantes al

M.E.C.D. 2016

ALQUILERES

HABANA

Para dos o tres profesionales, se alquila una muy buena oficina, a 50 pesos, en O-Reilly 40, esquina a Aguiar.

RLOS III 223, SE ALQUILA AM- plia casa, propia para clínica,, oficinas o colegios.

SEVERANCIA 8, ALTOS, ENTRE San Lázaro y Lagunas. Moderna re- cia, sala, recibidor, cuatro cuar- comedor, cuarto servicio criados, intercalado. Cocina, calentador. formes: A-8683 y U-5746.

QUILO EN $34, MODERNO PISO alto, calle Cuba 19 entre O-Reilly Empedrado. Llave Cuba 21 Dr. Re- Informes: F-4225.

LAZARO 165, ENTRE CAMPA- nario y Perseverancia, bajos; sa- recibidor, cuatro habitaciones, ba- intercalado, comedor, cocina, cuar- servicio criados. Verla 10 a 2.

QUILO VENTILADOS ALTOS DE Jesús María 45, esquina a Damas, tres cuartos, cocina y servi- treinta pesos.

ECONOMICAS

Casas de sala, saleta, comedor, dos tres cuartos, baño intercalado, co- cuarto y servicio de criados, en mejores lugares de la Ciudad:

Genios esquina a Morro, edificio «Gómez»: $30.00 y . . $45.00
11 .. .. 18.00
San Lázaro 222 .. .. 21.00
deres 9, altos 21.00
y Veintitrés 21.00
2 .. .. .. 30.00
13 y M., edif Maine .. 32.00
16-C., $25,00 y 35.00
Irene 94 .. .. 10.00
Bernardino 32 y 36 .. .. 14.00
Rodríguez y Ave. Acosta 15.00

Departamentos de dos y tres habitaciones, baño y cocina:

2, (Carreño) $19.00
68, de $10.00 a 14.00
12, de $10.00 a .. 20.00
Ignacio 25 .. .. .. 11.00
Empedrado 20, acc. 17.00
Bernardino 10.00
Irene 88 .. .. .. 20.00

Oficinas: Genios esq. a Morro Telf. M-6747.

UNDO PISO MODERNO, BELAS- coaín 189, entre Figuras y Esco- sala, saleta, 3 cuartos, baño in- calado, comedor amplio, cuarto y cio criados, cocina y calenta- gas. Informan: Belascoaín 36, U-5537

ALQUILA CASA ESPACIOSA, EN la Habana, calle de Luz número 23 man en la misma.

QUILO BAJOS LAGUNAS No. 19 una cuadra de Galiano, compues- de sala, comedor, y tres habita- Informes en los altos, segun- piso.

LAZARO 344-46, ENTRE GER- y Belascoaín. Alquilo esplén- fresco piso bajo, sala, comedor, cuartos, gran patio, etc. Precio: 0. Se exigen referencias. In? man: Aguiar No 19, bajos, telé- M-3032.

TUNO 211; ALTOS, MUY FRES- al lado esquina Marqués Gon- Sala, saleta, seis habitaciones, baño intercalado, agua abun Informan: San Rafael 138. Te- U-5744.

ALQUILA LA CASA JOVELLAR altos, entre M y N, compuesta saleta, dos habitaciones, ba- intercalado, comedor, cocina, cuar- servicio de criado. Informes: te- X-1364

LA CALLE DE DIARIA Y ARRO- se alquila una casa con tres baño intercalado, cocina y Informan en Reina núme- joyería «Topacio».

SE ALQUILAN

Calle F. número 14, altos, entre y Trece: portal, pantry, sala, saleta, servicio de criados, cin- habitaciones y baño. La llave, en bajos. Precio: $70.00.

Jovellar 33-A., segundo piso, iz- quierda, entre Aramburo y Hospital: dor, hall, sala, cocina, servicio criados tres habitaciones y baño. llave, el encargado. Precio: 34 pe-

Calle K. número 20, esquina a On- jardín, portal, hall, sala, saleta, de criados, cuatro habitacio- garage y dos baños. La llave misma. Precio: $90.00.

Quince números 12 y 14, altos, en- J y K., portal, pantry, sala, co- saleta, servicio de criados, seis taciones y baño. Precio: $90.00. llave en la esquina

Local de Empedrado esquina a Vi- $40,00. Informes, el encar-

Apartamentos frescos y ventilados, Requena 16, entre Carlos III y tarán: $17.00 y $18.00. Infor- el encargado.

Apartamentos frescos y ventlados, Campanario 152 y 154, entre Reina Salud: $18.00. Informes, el encar-

INFORMES: THE NATIONAL CITY BANK OF NEW YORK, Departamento de Administración de Bienes. Telf. A-9897.

NCIPE 14, ESQUINA A ESPADA. alquila casa alta, de tres ha- ciones, moderna y ventilada. Lla- informes en la bodega.

UILO: CUBA 34, ENTRE CHA- y Cuarteles: sala, recibidor, cuartos, dos baños, comedor, etc. fresca. Llave en la misma. In- Dr. Lamelas

DAD LETRA B ENTRE ANI- y Concordia. Frescos y cómo- bajos. Sala, comedor, baño, co- dos amplias habitaciones In- F-2090. Precio $25.00

QUILANSE LOS ALTOS DERE- Neptuno 208 entre Oquendo y dad. Espaciosa sala, recibidor grandes habitaciones, amplio dor, lujoso baño, cuarto servicio Informes al lado, bajos

ALQUILA UNA CASA DE PA- dería de las más antiguas en la na. Mide 40 metros de fondo 11.75 de ancho. Acaba de desocu- Queda en Compostela 173 en- Merced y Paula. Dan razón en Rafael 91. Manuela Rey

ALQUILA LA PLANTA BAJA, Industria número 35, con sala, cuatro habitaciones, comedor, cio de criados y gran patio. Es cómoda. Informes en la misma, 11 y de 3 a 5.

UILO: PLASENCIA 2-B., ALTOS nueva: sala, comedor, dos cuar- buen baño. Agua fría y caliente. man: M-1091.

ALQUILA LA MEJOR CASA DE vincia de la Habana, preparada despalillo u otra industria, con ms. fabricación. Informan: Santa María del Rosario.

NUMERO 10, ENTRE CAR- y Genios. Se alquila moderno piso alto: recibidor, sala, co- tres cuartos con closets, dos de familia, cuarto y servicios dos. Informes en la misma, el

TUDES 143 EDIFICIO MODER- entre Escobar y Gervasio. Se planta baja muy amplia y Puede verse de 11 a 2 p.m. man en la misma.

UN SERVICIO GRATUITO

útil y eficiente ha establecido el

DIARIO DE LA MARINA

para divulgar, aún más por medio de las carteleras que ha instalado en los portales de su edificio, la publicidad de los anuncios económicos clasificados, que aparecen diariamente en sus páginas.

DIARIO DE LA MARINA

publica más anuncios económicos que los que aparecen diariamente en todos los demás periódicos.

ALQUILERES

87 HABANA

LOMA DE LA UNIVERSIDAD: SAN José 226, piso alto: sala, comedor, dos cuartos, baño de lujo, cocina de gas, Llave en la lechería de la esquina. Informes: Telfs. M-2863 y F-2124.

SE ALQUILA UNA CASA CON SA- la, 2 cuartos, comedor, patio, cocina, calentador, baño, una cuadra de Marina Príncipe 13.

OQUENDO 16, BAJOS, ENTRE NEP- tuno y San Miguel: sala, recibidor, 5 habitaciones, comedor al fondo, baño intercalado, patio, cocina y servicios de criados. Renta: $45.00. Informes: Telf. A5-4251 y F-3931. Llave en la misma.

SE ALQUILA MODERNO PISO AL- to en Aramburo y Animas. Tiene sala, comedor, dos habitaciones, baño y cocina. Llave encargado casa vecindad por Aramburo

AGUILA 43, CASI ESQUINA ANI- mas, 1a y 2a planta, acabadas de reedificar. Se alquilan habitaciones con baños intercalados cada dos a señoras, señoritas o matrimonios solos, de estricta moralidad Con referencias a $17.00

CONSULADO 7, CASI ESQUINA A Prado, Se alquila en moderno edificio, el quinto piso, con recibidor, sala, comedor, tres cuartos, hall, baño completo y servicio de criados. Elevador día y noche. Informes en la misma, el portero.

88 VEDADO

SE ALQUILAN LOS BAJOS DE 19 No. 241, entre E y F, Vedado, con recibidor, sala, comedor, tres cuartos baño intercalado y servicio completo de criados. Informa Conserje Edificio Arcos.

EDIFICIO «RIVERSIDE», PISOS IN- dependientes muy frescos, vista río, mar, Sala, dos, tres cuartos, baño intercalado, comedor, fondo garage; $15, $18, $25, 17 y 26 No. 593, Vedado.

SE ALQUILAN MODERNOS ALTOS: F. número 221, esquina a 23, Vedado: recibidor, comedor, sala, cuatro habitaciones, baño, cuarto, servicio de criados y cocina de gas. Telf, F-6142

SE ALQUILA: BAÑOS 252, ENTRE 25 y 27: jardín, portal, sala, tres cuartos, comedor, baño, cocina, cuarto y servicios de criados. Informes: Baños 259: $50.00.

SE ALQUILA HERMOSO CHALET estilo Castillo, calle O, número 12, esquina a 19. También alquilo apartamento en O. número 8, edificio Piloto, frente al parque Maine. Pueden verse a todas horas. Llaves e informes, en el edificio.

PISO ALTO, 27 NUMERO 425, EN- tre Cuatro y Seis, Vedado, pintándose: 4 cuartos, sunporch, sala, pantry, garage cuartos de criados, etc. Llaves en los bajos. Informes: Telf. M-7245.

SE ALQUILAN LOS ALTOS MODER nos de Once 133 entre L y K, con terraza, sala, tres cuartos, baño intercalado, comedor, cocina, panty, otro cuarto y un baño y garage. Informes en el No. 135, bajos.

SE ALQUILA CHALET DE DOS plantas, acabado de pintar en F y 13, Vedado, esquina Fraile La llave en la misma. Informan en Mercaderes No. 24, Sr. Pardo.

LINEA ESQUINA A 4, ACERA DE la sombra se alquila apartamento chico en 18 pesos.

BAÑOS NUMERO 122, ENTRE 23 Y 25: $55.00, con jardín portal, sala, cuatro cuartos, baño, comedor, cocina, cuarto y servicio de criados, patio y traspatio. Informes: Bufete de Arellano: M-3936.

ONCE 105, ENTRE L Y M. $60.00. chalet de planta baja: jardín, portal sala, saleta, comedor, cocina, cuarto y servicio. Planta alta: cuatro cuartos, hall y baño. Informes: Bufete de Arellano: M-3936.

EN 23 NUMERO 336, ALTOS, SE AL- quila a matrimonio o señoras respetables, apartamento, una o dos habitaciones, con baño privado. Verlas, de 1 a 3.

SE ALQUILA CASA AMUEBLADA en el Vedado por un año 4 cuartos y demás servicios. Calle M No. 48 2o piso entre Línea y 17. Informes teléfono M-7145 Sr. Paliza.

ALQUILO ESPACIOSA CASA F-222, casi esquina a 23, Vedado, acera de la brisa, 5 grandes cuartos y 2 baños para familia, cuarto y servicio criados garage cuarto con servicio para el choffer. Informes A 262. por los teléfonos F-5787 y F-3917

$35.00: MODERNOS ALTOS, A LA brisa, calle B. número 296, entre 29 y 31: sala, comedor, cuatro cuartos, baño intercalado. Agua abundante. Enséñanse, de 11 a 6. Dueño: F-5471.

SE ALQUILAN PARA EL PRIME- ro de octubre, en el moderno y lujoso edificio próximo a terminarse de Calzada esquina a J., los mejores y más frescos apartamentos del Vedado. Informes, en el mismo, a todas horas.

EN LA PARTE MAS FRESCA DEL Vedado y en la acera de la brisa, se alquilan los modernos altos de 26 No. 20, entre 17 y19, con terraza, sala, comedor, tres habitaciones, baño moderno completo, con agua caliente y fría, amplia cocina. Informes en la misma.

VEDADO. SE ALQUILA 11 No. 166 esquina J, portal, hall, sala 4 cuartos, baño, comedor, sótano, gran cocina, 2 cuartos criados, patio, llave en la misma, teléfono F-2047

ALQUILERES

88 VEDADO

EN EL EDIFICIO DE J., ESQUINA a Nueve, Vedado, se alquila un moderno y lujoso apartamento alto, de cuatro habitaciones, terraza, sala, comedor y todas las demás comodidades, garage en los bajos. Informan F-5368.

89 CERRO y PALATINO

SE ALQUILA LA CASA CALLE SAN Salvador No. 11 altos, con sala, comedor, dos habitaciones y demás servicios, acabada de pintar. Informes en la misma.

CASAS CALZADA DEL CERRO 631 y 631-A, se alquilan con sala, saleta, 4 cuartos, comedor al fondo, baño, cocina cuarto de criados y servicias, patio y traspatio. La llave en la bodega del frente. Informan: Banco del Comercio, M-7975, Sr. Fusté.

UNA CUADRA DE LA COVADONGA se alquilan segundo piso sala, cuatro cuartos y sus servicios, una gran terraza y fresca. Informan 649, Dentista.

Calzada de Palatino No. 23

Se alquila una casa con portal, sala, tres habitaciones, comedor, cocina y baño. Precio: $25.00. Informa ell encargado

90 MARIANAO y sus REPARTOS

MIRAMAR. ALQUILO PARA ESTRE- nar 5a. Ave. entre 12 y 14 a la brisa, jardín, portal, vestíbulo livingroom, comedor, cocina y pantry Altos: cinco habitaciones, dos cuartos de baño, biblioteca y otro baño y garage doble. Dos cuartos para criados, $140. Informan I-5082

MIRAMAR ALQUILO CHALET SIN estrenar, 26 y 7 Ave. tres habitaciones altas, terraza, recibidor y baño, bajos comodidad y confort. Garage. Ramos Izquierdo, Telfs. FO-1002 y M-3326.

SE ALQUILA CASA AMUEBLADA con todo confort portal sala, comedor, dos habitaciones, baño, pantry, cocina, cuarto y servicio de criado y garage. Refrigerador eléctrico y muebles modernos. Ave. Quinta entre 12 y 13 Ampliación de Almendares a media cuadra de los ómnibus de La Sierra Renta: $60.00. Sr. Zamora, Telf. A-0459 de 2 a 6

HERMOSOS ALTOS $28.00, 2 MESES fondo; portal, sala, 2 cuartos, comedor, cocina, baño intercalado (no calentador; gran terraza al fondo. Calle 3, No 67, entre 16 y 18. Reparto Almendares. F-7148.

Fuentes y E., Almendares. Chalet modelo de forma y estilo, acabado de construir: jardín japonés, sala, con portal, comedor con terraza, biblioteca con bar, cocina-pantry, cuarto y servicio de criados, garage y traspatio con lavadero. En los altos: cuatro grandes cuartos, dos terrazas, balcón corrido, baño de color de lujo, hall y closet. Puede verse a todas horas. Precios módicos: M-2863.

CHALET

Alquilo calle Doce entre Avenidas 8 y 9. Ampliación de Almendares, dos plantas, cuatro habitaciones, dos baños, espléndido y garage para dos máquinas, Informes 23 No. 518 entre 24 y 26 Vedado

INVITAMOS A VERLOS

Dos cuartos, sala, comedor y demás servicios con luz, teléfono, garage y limpieza de auto, $60.00, cada apartamento con entrada independiente, muy ventilados, en la entrada de Miramar, 5a Avenida y calle Cero. Teléfono: FO-3703.

SE ALQUILA REPARTO LA SIERRA chalet dos plantas, cinco habitaciones y demás comodidades. Todo de lujo Calle 16 y Primera o teléfono FO-3447.

DOCE ENTRE C Y D, LA SIERRA, altos: terraza, sala, comedor, hall, baño lujoso, cuatro cuartos. bajos: jardín, traspatio, garage, cocina, baño, tres cuartos. Informan F-2090

SE ALQUILA CASA DE DOS PLAN- tas moderna, en la calle Seis entre Once y Trece, en La Sierra. Bajos: livingroom, vestíbulo, comedor, pantry, cocina, cuarto de criados con servicios y garage. Altos: tres habitaciones y baño. Pasan los ómnibus, a una cuadra del tranvía. Informan: FO-1060 y M-3626.

COUNTRY CLUB PARK: SE ALQUI- la bonito chalet, con gran terreno, hermosas habitaciones, garage dos máquinas y todas comodidades modernas. Informes: FO-7786.

CIUDAD MILITAR ESQUINA A Ocho, chalet de dos plantas: sala, saleta, biblioteca, comedor, pantry, cocina, 5 cuartos, dos baños, garage doble, cuartos de criados, jardines y frutales. Informes: FO-1900.

91 J. DEL MONTE Y LA VIBORA

SAN ANASTASIO No. 24 ENTRE SAN ta Catalina y Milagros con portal, sala y cuatro cuartos. Telf. F-5872

LOMA DE CHAPLE: MORELL No. 31 casi esquina a Alfredo Zayas. Sala, recibidor, comedor, servicio y cocina en planta baja; tres habitaciones amplias y baño completo en planta alta; dos cuartos y servicio de criados, garage y jardín. Informan en la misma.

CASA CALZADA DE 10 DE OCTU- bre No. 538, se alquila con sala, saleta, comedor, 5 cuartos, cuarto de baño moderno; cuarto y servicio de criados, patio y traspatio. $100, Informan: Banco del Comercio, M-7975. Sr. Fusté.

CASA CALZADA DE 10 DE OCTU- bre No. 540, se alquila, con sala, saleta, comedor, 4 cuartos, cuarto de baño moderno; cuarto y servicio de criados, patio y traspatio. $90.00, Informan: Banco del Comercio: M-7975. Sr. Fusté.

ESTRADA PALMA 39: JARDIN, portal, sala, recibidor, comedor, cinco hermosas habitaciones, baño moderno, pantry, cocina, dos cuartos, y servicios de criados. Teléf. F-5142

DIEZ OCTUBRE 524 CASI ESQUINA Santa Catalina. Amplios y frescos altos terraza, sala recibidor, cuatro cuartos, comedor, baño completo, cocina, cuarto y servicio criados. Informan F-2090

EN EL PARADERO DE LA VIBORA, altos de la panadería «San Ramón» Se alquila un departamento con sala, un cuarto cocina y baño. Precio: 15 pesos. Informes: Telf. I-7788.

LOMA DEL MAZO: PATROCINIO 22, esquina a Revolución: seis cuartos, sala, saleta comedor, cuarto de costura, dos baños, tres cuartos de criados, pantry, cocina, garage, jardín, patio, propia para familia numerosa. Muy cerca del Instituto, Maristas y Lourdes: $80.00. Infomes: Telf. I-5092.

ALQUILO CASA PARA NUMEROSA familia, moderna: terraza, sala, saleta, recibidor, seis cuartos, cuarto y servicio de criados, patio y otras comodidades: $60.00. Calzada de Jesús del Monte 330. Llaves en los bajos. Dueño: Sr. Gómez A-9958

92 STOS. SUAREZ y MENDOZA

SE ALQUILA: GOICURIA 74, EN- tre Milagros y Libertad: jardín, portal, sala, saleta, tres cuartos, otro de criados, baño intercalado, comedor, cocina y traspatio: $45.00. Informes: I-5815.

SE ALQUILA: GOICURIA 74, ENTRE Milagros y Libertad: jardín, portal, sala, saleta, tres cuartos, otro de criados, baño intercalado, comedor, cocina y traspatio: $45.00. Informes: I-5815.

SOLA 29, ENTRE SANTA CATALI- na y Milagros: jardín, portal, sala, comedor, tres habitaciones, baño, cocina, lavadero y servicio de criados. Ultimo precio: 25 pesos.

98 ALQUILERES VARIOS

EN LA CALLE A 262 ENTRE 27 Y 29, Vedado, Se alquila un garage en $5.00 para guardar muebles.

ALQUILERES

98 ALQUILERES VARIOS

HORNOS DE CAL Y CANTERAS.— Se alquilan frentes de canteras en el Vedado. Félix Vila, calle 26 No 10

HORNOS DE CAL Y CANTERAS DE piedra dura. Se alquilan en el Vedado. Félix Vila, 26 frente al Cementerio chino.

SE SOLICITAN

99 SOLICITUD DE ALQUILERES

ARRIENDO COCINA, EN FONDA U hotel, Informes: Factoría número 18, habitación 11.

SE NECESITA LOCAL EN SITIO céntrico, propio para establecimiento. Preferible en Neptuno, de Prado a Perseverancia; Galiano, Reina o Aguila, de Neptuno a San José. También necesito parte de un local. Informes, a L. M. Ríos, Apartado1709, Habana.

101 PERDIDAS

SE GRATIFICARA AL QUE ENTRE- gue una perrita Piquinine, color carmelita claro, con las patas y el pecho blanco Entiende por «Chamaco», edificio «Santeiro», G. entre 25 y 27, apartamento 1, bajos, Vedado, a todas horas.

108 AGENCIAS DE COLOCACIONES

CUBAN AMERICAN EMPLOYMENT OFFICE

(ESTABLECIDA EN 1925) CONSULADO 142. ESQUINA A NEPTUNO. M-1534.

Servimos con referencias admirables: Institutrices, criados, cocineras, manejadoras, choferes y cuanta servidumbre puedan necesitar, cubana y extranjera, de ambos sexos, así como empleados de oficina en general. Servicio permanente, día y noche.

"LA MATANCERA": A-7740

Servimos rápidamente: criadas, cocineras, choferes. Toda clase de servidumbre y empleados de ambos sexos con referencias. Sol número 111, entre Egido y Villegas.

AGENCIA "JOSEFINA"

M-3390: Morro número 3, edificio Gómez». Si quiere colocarse bien y pronto, véanos. Tenemos españolas, cocineras, criadas, manejadoras; y del país, criadas, pinches y choferes. Todos con referencias.

«MARIANAO EMPLOYMENT AGEN- cy». La decana de Marianao. Señora: no se deje sorprender; nuestros teléfonos FO-1077 y FO-7902, pues ofrecemos a usted todas nuestras servidumbres con referencias, tanto del país como extranjeras.

LUCAS. TELEFONO: M-8195. AGEN- cia de Colocaciones. Ofrece camareras, criadas, choferes, lavanderas, niñeras, mensajeros del país y extranjeros, con referencias. San Lázaro número 201.

«AGENCIA BEERS» OFRECE TODA clase de servidumbre a las familias, también empleados de Oficina o Despacho, con referencias investigadas. Plaza de la Catedral No. 16. Telf. M-7730.

"LA HABANERA": U-1880

Servimos con referencias: criadas, cocineras, manejadoras, mensajeros de boticas y toda clase de servidumbres de ambos sexos. Neptuno 255, bajos, esquina a Espada.

103 CRIADAS y CRIADOS

NECESITO UN CRIADO Y UN chauffeur con referencias, sueldo: 25 pesos. También necesito un joven para oficina, un camarero y un carpintero mecánico para finca, $20. Compostela 58 agencia.

SOLICITO JOVEN BLANCA, DE buena presencia, que sepa servir la mesa a la rusa, sueldo: 15 pesos y uniformes, también manejadora, $10. Calle 15 No 315, entre B y C, Vedado.

SOLICITO JOVEN ESPAÑOLA PARA habitaciones, que sepa lavar y planchar con gasolina, tiene que tener referencias de donde trabajó. A y 5a Vedado, No. 6 y medio.

SOLICITO SIRVIENTA DE MAS DE veinte años, honrada y limpia, para matrimonio solo, Fregar y limpiar apartamento pequeño. Exijo referencias. Sueldo $5. Empedrado núm. 49, apartamento núm, 4-A; de 12 y media a 2 de la tarde.

SE SOLICITA MUCHACHA PARA todo el servicio de corta familia; dormir en la casa. $10. Calle D, 229, bajos, entre 23 y 25, Vedado; de 9 a 2.

SE SOLICITA UNA MUCHACHA, PA- ra los quehaceres de la casa. Que sea blanca. Industria 35, altos.

SE SOLICITA UNA JOVEN BLAN- ca, para los quehaceres de una casa de corta familia. Que duerma en la colocación. Cárdenas número 24, segundo piso, derecha.

SE SOLICITA MUCHACHA PARA comedor y cuartos para una sola señora, piso pequeño, con informes. Calle 13 entre Línea y 12 Alturas de Miramar de 1 a 4

SE SOLICITA SIRVIENTA CUBANA o española, para la limpieza en general y que sepa servir a la mesa. Se piden referencias. Dirigirse Henderson. Calle 3 entre 4 p 6. Reparto La Sierra.

SOLICITO UNA CRIADA, PARA LIM- piar y atender a una señora. Que duerma en la colocación. O-Farrill 24, Víbora.

SOLICITO UNA PENINSULAR, PA- ra todos los quehaceres de corta familia. Ha de traer referencias y ser saludable y trabajadora. Sueldo: 15 pesos. Calle J. número 170, entre 17 y 19. Vedado.

104 COCINERAS y COCINEROS

SE SOLICITA PENINSULAR PARA cocinar y limpiar a señora sola. Refugio 9 primer piso. Con referencias

SE SOLICITA EN O-FARRILL No. 14, Víbora, una cocinera blanca, cocinar para cuatro personas, sueldo: diez pesos y vivir en la colocación, si no sabe cumplir con su deber y no tiene referencias no se presente.

SOLICITASE COCINERA REPOS- tera para un matrimonio solo que separa variar la comida y sea limpia y formal buen sueldo. Calle 12 No. 111 esquina a 18 Vedado

SE SOLICITA COCINERA BLANCA, que duerma en la colocación, sepa su arte y tenga referencias. Corta familia y sueldo 15 pesos, Calzada de la Víbora 693, entre Lagueruela y Gertrudis.

PARA COCINAR Y LIMPIAR SE SO- licita criada blanca que esté acostumbrada a este servicio; sueldo: $15 y lavado; dormir en la colocación o fuera. Teléfono FO-3451, después de las 9 de la mañana.

SE SOLICITA UNA COCINERA, QUE duerma en la colocación, saber bien su oficio, ser limpia y saber disponer para corta familia. Sueldo: $12.00. Calle D-Strampes entre Milagros y Santa Catalina, Víbora: I-5929.

SOLICITO COCINERA QUE SEPA cocinar. Que tenga referencias. Sueldo: $8.00. Calle 16 número 17, entre B. y C., reparto Almendares.

SE SOLICITA UNA EXPERTA CO- cinera blanca, para un matrimonio, para cocinar y limpiar. Que duerma en la colocación. Sueldo: 15 pesos. Belascoaín 88, esquina a Peñalver, segundo piso.

SE SOLICITA COCINERA QUE SE- pa bien su oficio, para matrimonio solo, se piden referencias, para hablar de nueve a once de la mañana solamente. Chaple No. 21 Víbora.

SOLICITO UNA COCINERA, PARA corta familia. Que tenga referencias y no duerma en la colocación. Sueldo: $7.00. Villanueva 19, Luyanó: I-5430.

SE SOLICITA UNA COCINERA blanca que sepa cumplir con su obligación, que vaya a dormir a su casa. Sueldo: convencional. Informan San Julio No. 16 entre Zapotes y San Bernardino.

SE SOLICITAN

104 COCINERAS y COCINEROS

NECESITO COCINERA QUE AYU- de a la limpieza de la casa. Corta familia. Sueldo: $10.00 No duerme en la colocación. Línea y C. Altos del café «Jardín», por Línea. Vedado

$50.00 DE SUELDO, A COCINERA que verdaderamente lo sea, a mi juicio, no al suyo, una sola persona de mesa y todo género de recursos a su alcance. No ha de hacer plaza. Calle 17 número 2. Vedado.

105 MANEJADORAS

SE SOLICITA MANEJADORA; 25 No. 432, entre 2 y Paseo. Vedado; no muy joven, saludable, dormir fuera. Sueldo: $6.00, ropa limpia.

113 OPERARIOS y APRENDICES

SOLICITO EXPERTO CARPINTEROS con experiencia le buenas casas. Informes al teléfono M-3415.

114 AGENTES Y VENDEDORES

SE GARANTIZA UNA GANANCIA

de un mínimo de 100 por cientos, sin ningún riesgo. Distribuidor de fábricas extranjeras solicita revendedores para venta al público, de artículos de gran éxito y consumo limitado. Precios sin competencia. Premios. Escribir a S. H., Departamento de Anuncios Clasificados, DIARIO DE LA MARINA, Habana.

SOLICITO AGENTE PARA REPRE- sentar Institución prestigiosa y visitar en la ciudad. Pago $1.50 $2.50 o $5.00 por cada orden, más 10 por 100 para viajes. Tejadillo 32, altos

SE SOLICITAN VARIOS JOVENES

de buena presencia con amplios conocimientos de oficina, para la venta de especialidad de éxito. Informes de 2 a 3 y de 5 y media a 7 en Compostela 53 y 55 entre Obispo y Obrapía.

115 OFICINISTAS

SEÑORITA MECANOGRAFA SE PRE- cisa una hora diaria. Infórmese datos Apartado 2288. M. Gon.

SOLICITO TAQUIGRAFA - MECA- nógrafa inglés-español con experiencia. Diríjase Habana 86, bajos.

116 SOCIOS

SE SOLICITA CARPINTERO EBA- nista español, que disponga de $50 o tenga crédito, para trabajar sociedad. Alvarez, Estévez 131 A entre Cruz del Padre y Nueva.

OPORTUNIDAD: OFREZCO SOCIE- dad a hombre activo que aporte pequeño capital y su trabajo para ampliar negocio ya establecido de grandes perspectivas. Buenas utilidades. Vega, Compostela 57

117 SOLICITUDES VARIAS

SOLICITO EXPERTOS TAPICEROS con experiencia de buenas casas. Informes al teléfono M-3415.

SE SOLICITA UN MUCHACHO QUE entienda de remiendo de calzado y limpieza, Zapatería «La Luna». F-3164

MUCHACHA DE COLOR CON MUY buena presencia, para cuidar oficina, se precisa Consulado 7, Departamento 1o. Presentarse de 2 a 4 solamente. Sueldo: 20 pesos

ESTAMOS ORGANIZANDO VENTAS en La Habana, Necesitamos cuatro damas y cuatro caballeros, con experiencia directamente a consumidores. «American Products Company», Muralla 98, departamento 108, edificio Prieto.

MAESTRA DE INSTRUCCION, SE ofrece a los padres que no quieran mandar sus hijos al colegio Tres clases a la semana, $7.00. Clases diarias $10.00 Enseña a leer y escribir en tres meses. Informes inmejorables Calle 6 No. 172 entre 17 y 19 Vedado.

SE OFRECEN

118 CRIADAS y CRIADOS

SE DESEA COLOCAR UNA JOVEN para limpiar por horas, es blanca y formal. Informes al Telf. M-3339

DESEA COLOCARSE UN SIRVIEN- por horas para trabajo de limpieza o fregar máquinas, tiene referencias. Informan en J 202 entre 21 y 23, teléfono F-6005, Vedado.

UN BUEN CRIADO DE MANO DE- sea colocarse práctico en el trabajo, tiene buenas referencias de las casas que trabajó, teléfono M-5170.

SE DESEA COLOCAR UNA JOVEN española, lleva tiempo en el país, sabe su obligación para criada de mano. Teléfono M-5354 Bodega Cerro

DESEA COLOCARSE MUCHACHA española para cuartos o comedor; tiene referencias, Teléfono FO-2727.

SE DESEA COLOCAR MUCHACHA española seria y formal para cuartos o cocinar y limpiar, siendo corta familia y muy ordenada, tiene muy buenas referencias y quiere buen sueldo, Teléfono U-2808.

SE DESEA COLOCAR UN BUEN criado de mano en casa particular tiene buenas referencias. Es español teléfono F-6028

SE OFRECE UN JOVEN CUBANO blanco para camarero, tiene referencias de donde ha trabajado Telf. M-3194

RESEA COLOCARSE UNA ESPA- ñola de criada de cuartos de mediana edad, es trabajadora y formal, tiene buenas recomendaciones Sitios 65, esquina Manrique, pregunten por Concha

MUCHACHA ESPAÑOLA, DESEA colocarse para criada de mano o manejar niños, lo mismo cuidar algún enfermo. F-4678.

JOVEN ESPAÑOLA SE COLOCA para cuartos o criada de mano no da referencias, entiende algo de cocina. Sueldo: $15 Informan U-6825, No sale a los repartos.

SE DESEA COLOCAR MUCHACHA española para criada de mano, sabe servir la mesa a la rusa, desea casa de moralidad, únicamente para matrimonio de $12.00. FO-1245.

DESEA COOCARSE UNA MULCHA- cha española como enfermera o de criada de habitaciones, tiene referencias. A-9626. Cárdenas 47, bajos.

SE DESEA COLOCAR UNA ESPAÑO- la para criada de manos; sabe lavar y planchar ropa fina; tiene buenas referencias, Teléfono M-9683.

SE DESEA COLOCAR UNA JOVEN española para criada de mano o los quehaceres de corta familia; tiene referencias: Teléfono F0-3245.

DESEA COLOCARSE MUCHACHA española para de criada de manos o para cuartos; sirve a la rusa y tiene referencias; llame al teléfono F-6244.

SE DESEA COLOCAR MUCHACHA española para criada, de manejadora; sueldo mínimo $15, Informan Teléfono F-6060.

SE DESEA COLOCAR UNA BUENA criada de cuarto o comedor con referencias, Paseo 8, entre 5 y 7. F-3164.

SE OFRECE UNA JOVEN ESPAÑO- la para criada de manos o manejadora; tiene referencias y sabe cumplir con su deber, Teléfono F-6266.

DESEA COLOCARSE EN CASA DE moralidad joven española para cuartos o comedor o ayudar a la cocina. Informan F-6114.

DESEA COLOCARSE JOVEN ESPA- ñola para cuartos y costura; tiene referencias, Informan; Teléf. I-7245.

SE DESEA COLOCAR UNA ESPAÑO- la para criada de mano; entiende algo de cocina, o, para cuidar un niño. San José 52, esq. a Campanario, cuarto núm, 8. Teléfono A-8927.

SE OFRECEN

118 CRIADAS y CRIADOS

SE DESEA COLOCAR UNA MUCHA- cha española de criada de manos o manejadora; tiene referencias: F-3027; le gustan los niños.

SE OFRECE UN CRIADO ESPAÑOL, sabe servir a la rusa, hacer cocktails y planchar ropa de caballero; tiene buenas referencias de casas conocidas y es cumplidor de su deber. Informes: Telf. M-4363. Alonso.

SE OFRECE UNA ESPAÑOLA, PA- ra criada de cuartos o comedor. Sabe trabajar y es muy saludable. Tiene referencias y sale a las afueras, si pagan viajes. Informes: F-7243.

SE OFRECE UN JOVEN ESPAÑOL de criado de manos; sabe servir a la rusa, tiene buenas referencias de casas conocidas y sabe de jardín. Teléfono: M-4027.

DESEA COLOCARSE UNA JOVEN española para criada de manos o de comedor o limpiar y cocinar a corta familia, Teléfono U-1216.

SE DESEA COLOCAR UNA JOVEN para criada de manos o manejadora; tiene referncias; prefiere casa buena Teléfono F-6081.

SE DESEA COLOCAR CRIADA DE mano española en casa de moralidad; sabe servir bien a la mesa y cumplir con su obligación; sueldo: $15.00. Informes M-4797.

SE OFRECE JOVEN ESPAÑOL PA- ra criado de mano; sabe servir a la rusa; tiene buenas referencias. Teléfono A-9854.

SE DESEA COLOCAR UNA MUCHA- cha española, de criada de mano, o cocinar y limpiar a un matrimonio. Tiene referencias y sabe su obligación. Telf. F-3856.

SE DESEA COLOCAR UNA MUCHA- cha española, para criada de mano o de cuartos. Tiene buenas referencias y es práctica en el oficio. Avise: Telf. F-3448.

SE OFRECE UN CRIADO, SABE servir la mesa; también eceptaría para fregador, ayudante de cocina, limpieza de oficinas o jardinería. Tiene buenas referencias y sin pretensiones. Informes: Aguila 231. Telf. M-1149.

SE OFRECE UNA CRIADA PARA cuartos o comedor. También para manejadora. Tiene buenas referencias, sale a los repartos y duerme en el acomodo o fuera. Informes: Aguila número 231. Telf. M-1149.

SE OFRECE UNA CRIADA PARA cuartos o comedor. También para manejadora. Tiene buenas referencias, sale a los repartos y duerme en el acomodo o fuera. Informes: Aguila número 231. Telf. M-1149.

SE DESEA COLOCAR UNA MUCHA- cha española, para criada de mano. Va a los repartos. Tiene buenas referencias y es cumplidora. Buen sueldo. Telf. F-5084.

SE DESEA COLOCAR UNA PENIN- sular, de mediana edad, para los quehaceres de corta familia. Tiene referencias. No se coloca menos de 15 pesos. Telf. M-4757.

SE DESEA COLOCAR UN BUEN criado de mano, español, habituado en todo servicio fino. Es trabajador y con esmeradas referencias de buenas casas. Telf. M-1959.

SE DESEA COLOCAR UNA ESPA- ñola, para criada de cuartos o de mano. Tiene buenas referencias. Llame: Telf. F-5115.

SE DESEA COLOCAR UNA JOVEN española, para cuartos o comedor. Tiene buenas referencias. En la misma, una muchachita española, para ayudar a la limpieza. Telf. U-3060.

SE OFRECEN DOS ESPAÑOLAS, DE mediana edad, para criadas. Si es corta familia, cocinan. Informes: Telf. M-9135.

SE DESEA COLOCAR UNA JOVEN española, para criada de mano o comedor. Telf. M-5012.

SE OFRECE BUEN CRIADO DE

comedor español, práctico en todo servicio fino. Hace toda clase de cocktails, tiene referencias excelentes de buenas casas. Informan teléfono FO-3311

SE DESEA COLOCAR UNA JOVEN española de criada de manos, o cocinar y limpiar siendo corta familia. Tiene referencias. Telf. M-4890.

SE OFRECE UN JOVEN, PARA criado de mano, con expeiencia. Tiene referencias de donde ha trabajado. Informes: M-7729.

SE DESEA COLOCAR UNA ESPA- ñola, de mediana edad, para criada de mano o limpieza. Informan: Telf. M-4803.

SE DESEA COLOCAR UNA JOVEN española, de criada de mano, o criada de comedor. Es buena, trabajadora y cumple con su obligación. Telf. F-5712.

SE DESEA COLOCAR UNA JOVEN de color, para criada de mano. Tiene buenas referencias. Informes: Telf. M-5365, de 8 a. m. a 6 p. m. No llamen antes, ni después de esa hora. Celia.

SE DESEA COLOCAR UN JOVEN blanco, cubano, del interior, para dependiente de café, hotel, camarero o cualquier trabajo. Tiene quien lo recomiende. Informes: Telf. A5-1431.

SE DESEA COLOCAR UNA JOVEN española, para criada de mano, o dedicarse a lavar y planchar la ropa de casa particular. No se coloca por poco sueldo. Tiene referencias. Telf. U-5470.

SE DESEA COLOCAR UNA ESPA- ñola, para criada de mano o de cuartos. Sabe cumplir con su obligación. Informan: Telf. U-5225.

SE DESEA COLOCAR UNA SEÑORA española, de mediana edad, de criada de mano o de cuartos. Tiene referencias y va a los reportos. Informes: Teniente Rey 86, tintorería. Telf. A-9478.

SE NECESITA UN CRIADO PARA atender un patio y otros trabajos análogos. San Lázaro 305 A, bajos.

UN JOVEN JAPONES CRIADO DE mano desea colocarse en casa particular, sabe hablar español en inglés. Telf. A-9814

SE OFRECE UN JOVEN DE CRIA- do de mano, práctico en el servicio doméstico o de camarero, sabe hacer coteles, tiene buenas referencias. Informes: F-6175.

DESEA COLOCARSE UNA JOVEN de color sabe hablar inglés, para criada de cuartos o para cocinera, o para los quehaceres de matrimonio llame Adelina. Telf. M-5008

SE OFRECE CRIADO FINO PENIN- sular en casa de familia, acostumbrado a todo servicio fino, plancha ropa de caballero, tiene referencias de familias distinguidas. M-8633

SE SOLICITA UNA ESPAÑOLA PA- ra criada de mano, que sea seria y trabajadora, para corta familia. $15 00. Informes: calle D entre 12 y 14. Reparto Almendares, de 2 a 5 tarde. exclusivamente.

SE DESEA COLOCAR UN CRIADO de mano sabe servir mesa, tiene referencias. Llame teléfono M-4451.

SE OFRECE UNA JOVEN DE CO- lor para criada de mano. Duerme en la colocación. Telf. F-6185.

119 COCINERAS y COCINEROS

SE OFRECE SEÑORA DE COLOR cocinar solamente o hacer alguna limpieza y lavar alguna ropa. No duerme en la colocación. F-2567

SE OFRECE UN COCINERO DE CO- lor o para criado de mano o para cualquier trabajo doméstico. Llamar al M-1149 o al A-7974 Preguntar por Félix

UN JOVEN COCINERO REPOSTERO chino, desea colocarse en casa particular, sabe cocinar bien criolla, española, de toda clase, tiene buenas referencias, Informan preguntar por Alfredo Heng teléfono M-7344 Manrique 77, altos

SE DESEA COLOCAR UNA SEÑORA de mediana edad bien para cocinar o lavar teléfono F-4186 o M-5231

SE OFRECEN

119 COCINERAS y COCINEROS

DESEA COLOCARSE UNA JOVEN de color para cocinar, entiende de repostería, desea ganar de 12 a 15 pesos Para informes llame al Telf. F-3854.

COCINERO JOVEN ESPAÑOL DE- sea colocarse en casa particular cocina a la francesa, española y americana y criolla, repostería y pastelería y helados. Hace pan Tiene buenas referencias. Telf. F-5884.

DESEA COLOCARSE JOVEN COCI- nero. Informan Telf. U-6784.

SE DESEA COLOCAR UNA EXPER- ta cocinera repostera, hace helados, va al campo o playa, con referencias. FO-2351.

SE DESEA COLOCAR UNA MU- chacha de color para cocinar, ganar buen sueldo Sabe cocinar, llame al teléfono F-4249

DESEA COLOCARSE UNA ESPAÑO- la de mediana edad, para criada de cuartos, comedor, tiene quien la recomiende Telf. U-1524.

SE DESEA COLOCAR UN JOVEN cocinero de color, entiende de repostería, no le importa ir a la playa o campo. Tiene referencias. Telf. F-5242

SE DESEA COLOCAR UN MAESTRO cocinero; sabe cocinar americana, criolla y francesa; ha estado 20 años en casa fina; conoce el arte culinario, mi referencia lo demuestra. Trabajo con informes. Teléfono: A-6436. Santana.

SE DESEA COLOCAR UNA JOVEN de color para cocinar y lavar y en la misma una para limpiar; llame al teléfono F-6185. Adela.

SE DESEA COLOCAR UNA SEÑORA española, para cocinar y limpiar si es matrimonio solo; sueldo $15 lo menos. Informan en Marina No. 5, letra B, entre San Lázaro y Vento.

SE OFRECE UNA JOVEN DE COLOR para cocinar; entiende la repostería, o cuida enfermos. Teléf. F-6279.

SE OFRECE SRA. ESPAÑOLA DE mediana edad para cocinar; tiene referencias, Teléfono F-6178.

SE DESEA COLOCAR UN COCINERO pardo, para casa particular o para colegio; sale fuera de la Habana, Paseo 8, zapatería «La Luna». F-3164; pregunte por Pérez.

SE DESEA COLOCAR UNA BUENA cocinera repostera con referencias. Paseo 8, entre 5 y 7. F-3164.

SRA. ESPAÑOLA DESEA COLOCAR- se para cocinar; sabe cumplir con su obligación; duerme fuera y no va a los repartos, San Miguel, aprto. 210A, entre Belascoaín y Lucena.

SE OFRECE UNA SEÑORA ESPA- ñola para la cocina, ha de ser dentro de la Habana, Informan Teléfono A-6804.

SE DESEA COLOCAR UNA ESPA- ñola de mediana edad para cocinar o limpiar solamente Informes: U-2768

SE DESEA COLOCAR UNA BUENA cocinera española; sabe toda clase de repostería y platos finos; tiene buenas referencias de las señoras que les ha prestado sus servicios. Informan F-6236.

UNA MUJER INGLESA, DESEA CO- locación con familia americana o cubana, de cocinera; sabe hacer dulces; tiene referencias, Pregunte por Luisa, F-2126.

SE DESEA COLOCAR MUCHACHA para cocinar o lavar o manejar o limpiar o coser, con buenas referencias y del campo; llamen al FO-3202.

SE DESEA COLOCAR UN BUEN

maestro cocinero y repostero, joven, chino. Cocina criolla, española y francesa, siempre muy limpio y sabe cumplir con su obligación. Tiene recomendaciones y desea colocarse en casa particular. Informes: Manrique 102 y 104. Telf. M-9164

SE DESEA COLOCAR UNA BUENA cocinera y repostera Cocina a la criolla y española, es seria y trabajadora, ayuda a la limpieza y no pone mesa. No se coloca menos de 15 pesos. Va al campo. Telf. M-4522.

SE OFRECE UNA MUCHACHA PA- ra cocinar y ayudar a limpiar. Sabe hacer dulces, es muy limpia y cumplidora de su deber. Tiene muy buenas referencias. Telf. M-9444.

SE DESEA COLOCAR UN BUEN CO- cinero y repostero. Tiene buenas referencias. Para más informes: Telf M-2651.

SE DESEA COLOCAR UN COCINE- ro fino y repostero, asiático, en casa aparticular. Cocina perfectamente a la criolla, española y francesa, muy limpio y formal. Tiene buenas referencias y sabe cumplir con su obligación: M-4230.

SE OFRECE UNA COCINERA, DE mediana edad, con buena sazón, para cocinar a matrimonio solo o corta familia. También para criada de mano. Sale a los repartos o en La Habana. Tiene referencias y duerme en el acomodo o fuera. Telf. M-1149.

SE OFRECE UNA COCINERA, DE mediana edad, con buena sazón, paracocinar a matrimonio solo o corta familia. También para criada de mano. Sale a los repartos o en La Habana. Tiene referencias y duerme en el acomodo o fuera. Telf. M-1149.

SE DESEA COLOCAR UNA ESPA- ñola, para cocinar, o para cocinar y limpiar a corta familia. Tiene recomendaciones y no duerme en la colocación. Buen sueldo. Telf. F-5115.

SE OFRECE UNA COCINERA Y RE- postera, joven, de color, cocina americana y criolla Tiene referencias y lleva tiempo en el país. Buen sueldo. Informes: F-4449.

SE DESEA COLOCAR UNA SEÑORA española, de cocinera y repostera. Sabe hacer plaza. Telf. U-5563.

SE DESEA COLOCAR UNA SEÑORA recién llegada del campo, para cocinar, manejar o lavar. Informes: Virtudes 5. Telf. M-4524.

SE DESEA COLOCAR UNA COCINE- ra y repostera, del país. Tiene buenas referencias. En la misma, una por horas. Informes: Calle A. número 157, entre 15 y 17, Vedado.

SE DESEA COLOCAR UNA COCINE- ra y repostera. También se coloca de criada o manejadora. Tiene referencias. Llame: FO-3207. Luisa

SE DESEA COLOCAR UNA JOVEN española, para cocinar. Sabe cocinar a la española y a la criolla. Tiene buenas referencias de las casas que ha trabajado. En la misma, otra española, para criada de mano o criada de cuartos. Tiene recomendaciones. Informes: Telf. F-3304.

SE DESEA COLOCAR UNA SEÑORA española, para cocinera y repostera otra, para trabajar por horas. Tienen buenas referencias y duermen fuera. Telf. I-6562.

SE DESEA COLOCAR UNA COCI- nera de color Sabe hacer plaza y no le importa hacer pequeña limpieza, si es corta familia, para criada o manejar solamente. Tiene referencias. Informan: F-7261.

SE DESEA COLOCAR UNA MUCHA- cha española, para cocinar y limpiar a un matrimonio o corta familia, o para criada de mano. Telf M-2183.

SE OFRECE SOLO PARA LA COCI- na, buena cocinera y repostera madrileña. Cocina a la criolla, española y toda clase de platos finos. Es limpia y dispuesta. Tiene referencias. Informes: San Miguel 235-C, entre San Francisco y Espada.

SE DESEA COLOCAR UNA SEÑORA española, para cocinar en casa de corta familia. Tiene referencias. Informan; I-6256.

SE DESEA COLOCAR EN CASA

particular, un buen maestro cocinero y repostero, joven chino. Cocina a la criolla, española y a la francesa. Tiene recomendaciones y sabe cumplir con su obligación. Informan: Telf. M-4219.

SE OFRECEN

119 COCINERAS y COCINEROS

SE OFRECE UNA JOVEN ESPAÑO- la, excelente cocinera e inmejorable repostera. Tiene magníficas referencias. No se coloca menos de 25 pesos. Informes: M-3867.

SE DESEA COLOCAR UNA ESPAÑO- la, para cocinar y limpiar a corta familia. Tiene refrencias, es limpia y duerme en la colocación. Informes: M-3339. Pregunten por Carmen.

SE OFRECE UN BUEN COCINERO repostero chino, cocina criolla, española y americana, tiene muchos años práctica en la cocina. Informan: San Nicolás No. 120, altos, con buenas referencias teléfono M-4568.

SE OFRECE BUEN COCINERO ES- pañol sin familia, para casa particular, sabe las tres cocinas bien para repostería, pastelería y helados, agradable sazón, limpio y económico en la cocina, sale al campo. Antonio Vega, M-4568

COCINERA ESPAÑOLA DESEA CA- sa de corta familia, sabe variar, es limpia y hace repostería, no limpieza. Teléfono M-6555.

COCINERA ESPAÑOLA DE MEDIA- na edad desea colocarse, sabe bien su obligación y de platos finos, también de Repostería. Para informes; calle Reina 143. Sueldo de 15 pesos en adelante, al lado del Corazón de Jesús

COCINERO PARA CASA PARTICU- lar con referencias de las casas que ha trabajado voy a barrios extremos y al campo si pagan los viajes. Teléfono M-4309 bodega

SE DESEA COLOCAR UN CRIADO DE color para cocinar y limpiar, sabe hacer plaza, tiene referencias. Prefiere los repartos, tiene referencias. Teléfono F-8477. Armando.

SE OFRECE UNA ESPAÑOLA PA- ra cocinar y limpiar corta familia. Tiene referencias. Bodega «La Palma» A Ramírez y Omoa. Tel. M-4282

SE OFRECE UNA MUCHACHA DE color, para cocinera o criada de mano Duerme en la colocación. Sra. Rodríguez: I-3552.

120 MANEJADORAS

SE DESEA COLOCAR UNA MUCHA- cha española, para manejadora, o criada de mano. Informes: Amistad número 63, altos.

123 COSTURERAS y MODISTAS

COSTURERA DE COLOR, DESEA trabajar en casa particular, de 8 a 6; corta y entalla por figurín. Para informes: Peñalver 49.

124 LAVANDERAS-LAVANDEROS

SE OFRECE UNA BUENA LAVAN- dera del país. Lo mismo se coloca para cuartos, sabe de costura. Tiene buenas referencias y no duerme en el acomodo. Informes: Telf. I-6054.

UNA BUENA LAVANDERA, MESTI- za, desea ropa para lavar en su casa o fuera. No prepara driles. Prefiere el pago semanal: F-2038.

UNA LAVANDERA ESPAÑOLA, DE- sea encontrar ropa para lavar fuera; tiene referencias. Informan en el Teléfono FO-1265.

JARDINERO EXPERTO SE OFRE- ce sin pretensiones en casa particular. M-1534

125 CHOFERES

UN BUEN CHAUFFEUR DEL CAM- po, de color,, desea colocarse, tiene buenas referencias, llame al teléfono U-9755

SE DESEA COLOCAR UN CHOFER español, en casa particular o de comercio. Tiene las mejores referencias de las casa donde ha trabajado. Informes: Telf. U-3647.

SE OFRECE CHOFER, JOVEN, CU- bano, del interior, sin pretensiones. Informes: A-7740.

SE DESEA COLOCAR UN CHAUF- feur español de mediana edad en casa particular, no tiene pretensiones, tiene buenas referencias. Informan F-6260 calle H y 21 bodega Vedado.

SE OFRECE CHOFFER ESPAÑOL, con 15 años de práctica en toda clase de máquinas Informes: garage Colón 12 y 23, Telf. F-6017 preguntar por García.

SE OFRECE CHAUFFEUR MECANI- co; conoce toda clase de máquinas europeas y americanas; tiene buenas referencias de las casas que ha trabajado. U-6933.

SE DESEA COLOCAR UNA MANE- jadora con práctica y referencia o para lavar ropa fina. F-3164.

SE DESEA COLOCAR UN BUEN chofer español, experto en toda clase de máquinas y mecánica. Tiene esmeradas referencias de buenas casas y sin pretensiones. Telf. F-6178

CHAUFFEUR DE COLOR, SIN PRE- tensiones y con referencias satisfactorias desea colocarse en casa particular Telf. X-2302

SE DESEA COLOCAR CHAUFFEUR de color sin pretensiones tiene referencias Telf. F-6050

DESEA COLOCARSE UN BUEN chauffeur experto en toda clase de máquinas y mecánica, sin pretensiones, y con esmeradas referencias de buenas casas. Teléfono M-1959.

DESEA COLOCARSE CHAUFFEUR español en casa particular con referencias. FO-3259 Angel.

129 OFICINISTAS

DESEA COLOCARSE UNA JOVEN experta mecanógrafa, para oficina o casa comercial, o para dependienta telefonista, Consultorio, sin pretensiones. Tiene buena presencia y referencias. Teléfono M-1959.

EMPLEADA COMPETENTE EN TO- da clase de oficina, con conocimientos completos y práctica en contabilidad, correspondencia, etc., ofrece sus servicios a firma seria que los requiera. Referencias de primera. Contestar a M. P. Departamento de Anuncios Clasificados, DIARIO DE LA MARINA, Habana

TAQUIGRAFO -MECANOGRAFO DE- sea colocarse conocimiento inglés, y sin pretensiones. Informes: X-1470.

CUBANO NATIVO 35 AÑOS, BUEN cumplimiento, práctica de oficina en general, experiencia comercial, desea empleo en escritorio comercial, encargado de almacén, hotel, etc. Conforme $30. Referencias. L. Pérez. Cuba No. 31.

JOVEN ACTIVO, CAPACITADO OFI- cinas, leyes sociales y fiscales, con 85 puntos Inspector 1 y medio por ciento, Bachiller, magníficas referencias industriales, se ofrece plaza, dependiente comercio, oficina, Compañía Azucarera, especialidad nóminas. Pagos, etc. Sin aspiraciones. Sale al campo Pedroza A-9254.

SEÑORITA JOVEN, BUENA EDUCA- ción, con magnífica letra y rapidez, ortografía, redacción y mecanografía activa, desea empleo en comercio, hombre de negocios y abogado. Sólidas referencias. Se somete a prueba. Conforme: $20,0. B. Martínez, Cuba 31.

COMPETENTE TAQUIGRAFA Y ME- canógrafa, en inglés y español, solicita trabajo en oficina. Referencias inmejorables: F-4503.

121 OFERTAS VARIAS

SE DESEA COLOCAR UN MATRI- monio español, joven, sin hijos, para encargados de una casa. Dan garantía en efectivo y desean trato serio. Informes: Calle Quince número 452, entre Ocho y Diez. Vedado.

SE OFRECE PARA PRESTAR SUS servicios, profesora graduada de Instrucción y Enfermera, en casa particular o un colegio. Informes: San José 148, Colegio.

ENFERMERO GRADUADO CON RE- ferencias ofrece sus servicios. Calle Santa Clara núm. 18.

DESEA EMPLEARSE UN JOVEN de 21 años. Entiende bastante de electricidad, tiene referencias. Pregunte por Antonio. Telf. I-6625

M.E.C.D. 2016

SEPTIEMBRE 15 DE 1937 — DIARIO DE LA MARINA — EJEMPLAR: 5 CENTAVOS

"ITALIA Y ALEMANIA NO EXPORTAN DOCTRINAS POLITICAS, SINO QUE DEFIENDEN LA CIVILIZACION DE EUROPA CONTRA LA ESTEPA MONGOLICA", DICE LA PRENSA ITALIANA

George Bernard Shaw ofrece su concurso a los hombres de ciencia

El célebre dramaturgo y humorista irlandés, con su sorna característica, habla de la Asociación Británica para el Adelanto de la Ciencia.

LONDRES, septiembre 1. (Por correo).—La Asociación Británica para el Adelanto de la Ciencia efectúa esta semana una serie de reuniones en Nottingham. Ello me merece, naturalmente, el respeto que infunde todo acontecimiento de importancia.

Hace cincuenta años hice estremecer los cimientos del orden económico con uno de mis ensayos colectivistas. La reunión que celebra la Asociación sirve como recordatorio anual de que existe algo que se llama ciencia. Y al mismo tiempo, el cónclave es un picnic de primera clase para los intelectuales.

Es evidente que la ciencia es cosa meritoria. ¿A qué atribuir, entonces, los defectos de los hombres de ciencia? A que no son suficientemente científicos.

Los fisiólogos se imaginan que la ciencia no es otra cosa que una sucesión rutinaria de experimentos de laboratorio. Los matemáticos y los físicos sólo creen en las ecuaciones y en la raíz cuadrada de menos uno. Y ahora Sir Arthur Eddington nos informa que hay dieciséis raíces cuadradas de menos uno. Fuera de ese grupo, aseveran los conferenciantes, nadie es científico.

Hagamos una distinción entre una mera hipótesis y un hecho comprobado. Es perfectamente cierto que la única forma de verificar una hipótesis es suponerla exacta y ponerla en práctica. En cuanto a los hechos comprobados, me siento tentado a afirmar que no existen ni en el mundo de la ciencia ni en el político.

A la edad de dieciséis años yo creía todo lo que afirmaban los hombres de ciencia. Era yo entonces lo que podría calificarse de fundamentalista científico. Ahora que mi edad equivale a dieciséis multiplicado por cinco, y que he visto derrumbarse, uno tras otro, a «hechos comprobados» de la ciencia, hasta el punto de que el mismo Newton ha quedado reducido a simple pragmática sanción, mi escepticismo librepensador me lleva a desafiar a la ciencia, dejando en paz, por ser comparativamente inofensivas, a las leyendas religiosas.

EL HOMBRE DE CIENCIA

Pero, ¿qué es un hombre de ciencia? Al decir «hombre de ciencia» ¿queremos decir (o, mejor dicho, quieren ellos decir) un hombre que observa los fenómenos físicos y basa sus teorías sobre sus observaciones? Por regla general, no lo hacen así.

Yo observo los fenómenos, físicos y matemáticos, tal como ocurren en la Naturaleza; y basándome en dicha observación, raciocino en la medida de mi capacidad. Empero, no se admite mi pretensión de ser un hombre de ciencia, porque yo no fabrico fenómenos en un laboratorio para utilizarlos luego en apoyo de mis teorías, aduciendo los resultados como hechos científicos comprobados.

Que quede consignado, eso sí, que en el curso de los últimos cien años un puñado de hombres de ciencia ha incrementado el acervo del conocimiento humano, y por ende la dignidad del hombre.

Pero la escuela que ha prevalecido hasta muy recientemente no era ni más ni menos que atajo de bribones mecanistas, que pretendían que la investigación científica estaba desligada de toda obligación moral. El monto a que ascienden el sufrimiento y la mortalidad causados por los yerros de estos defectuosos mentales es incalculable. La reacción producida contra este estado de cosas está dando por resultado una voga general de charlatanerías históricas de toda suerte.

EL CASO DE MARCONI

Podríais llamar a Marconi nombre de ciencia e ingeniero. Pero, ¿por qué aplicarle esos motes? Cierto es que debemos mucho a los ingenieros.

Debemos casi toda nuestra actual inmunidad contra las antiguas plagas al ingeniero sanitario, además del sol, del aire libre, del agua y del Jabón. Y el efecto de todo esto, como lo confesó Sir Almroth Wright en un momento de inspiración, es puramente estético. Sin embargo, ahí andan los jenneristas y pasteuristas atribuyéndose todo el éxito.

Podríais afirmar que el hombre de ciencia puro es un apasionado del dato exacto, cualquiera que, aparentemente, pueda ser el valor que tales datos puedan llegar a tener.

Empero, el hecho es que todos somos apasionados del dato exacto, y que somos, en la medida de tal pasión, hombres de ciencia puros. Todos experimentamos la necesidad de tener mayor dominio sobre las circunstancias, y sólo podemos tenerlo —dejando de lado los descubrimientos casuales— si profundizamos nuestros conocimientos.

EL APETITO EVOLUCIONARIO

Es esto lo que constituye ese propósito y ese apetito evolucionario que los idiotas mecanistas niegan con tanta vehemencia.

Claro está que no podéis esperar que la ciencia se dedique ante todo a estudiar los medios de hacer la vida doméstica más cómoda y espaciosa. ¿Podríais, por ejemplo, pretender seriamente que Einstein se hubiera dedicado a perfeccionar la máquina de barrer alfombras en lugar de investigar los misterios del perihelio de Mercurio?

Se ha dicho que el hombre de ciencia es a menudo un necio insoportable cuando se sale del marco de su actividad; pero yo digo que no: que es mucho más molesto y peligroso cuando no sale de él.

Es el «lavaplatos intelectual», que no sabe nada de música, ni de arte, ni de literatura, ni de historia, ni de religión, a quien debe temerse. Estos sujetos martirizan perros y extraen vísceras de los conejos durante veinticinco años para anunciar luego, en tono doctoral y propio del descubrimiento de una nueva era, algo que cualquier labriego analfabeto les podría haber dicho al principio.

El hombre de profunda y extensa cultura se resiste a quedar sepultado bajo los trastos de cocina intelectuales. A él sólo debería abrirse la puerta del solar reservado.

G. B. SHAW.

(Derechos reservados al DIARIO DE LA MARINA, por North American Newspaper Alliance).

LA LIGA ESTUDIARA MEDIDAS PROTECTORAS PARA REFORZAR LOS ACUERDOS DE LA CONFERENCIA DE NYON SOBRE LA NAVEGACION EN EL MEDITERRANEO

El Dr. Wellington Koo, diplomático chino, hablará hoy ante la Asamblea sobre la "agresión nipona a su país"

Los observadores japoneses reiteraron la decisión de su Gobierno de rechazar cualquier invitación que se les haga de comparecer cuando sea leída la acusación de China

GINEBRA, septiembre 14. (AP.)—La atención de la Liga de las Naciones se fijó esta noche en los peligros de la guerra existentes en dos porciones distintas del mundo.

En los pasillos de la Liga se especuló acerca de la respuesta que dará la Sociedad de las Naciones a la apelación del doctor Wellington Koo, celebrado diplomático chino, quien hablará mañana ante la Asamblea contra «la agresión japonesa» a su país.

También se espera que la Liga examine la amenaza a la paz europea que representa la guerra civil española y estudie medidas protectoras para aumentar el plan de patrulla naval iniciado hoy por las nuevas potencias signatarias del acuerdo de Nyon.

En los centros oficiales japoneses se siguen con interés los acontecimientos de la situación chino-japonesa para saber si hay probabilidades de que la Liga condene al Japón como agresor, trate de mediar bajo los auspicios de la Liga o hasta decrete sanciones contra el Japón.

Los observadores japoneses—pues el Japón se ha reirado de la Liga—reiteraron la decisión del gobierno de Tokío de rechazar cualquiera invitación que se le haga para que comparezca ante el Consejo cuando se lea la acusación china.

El Secretario de Relaciones Exteriores de Inglaterra, Anthony Eden, recomendó al Consejo que designara una comisión especial para que visite a Palestina y entable negociaciones con los árabes y judíos a fin de que el plan inglés de división de ese país sea aceptado por las dos partes.

Eden sugirió que la citada comisión deberá hacer investigaciones financieras y también acerca de la frontera, sometiendo un plan detallado a la Gran Bretaña. Más tarde, dijo, podría ser necesaria una nueva comisión que fijara los límites entre los nuevos estados, aunque concedió que el arreglo de la cuestión ha de ser largo.

Eden expresó el convencimiento de la Gran Bretaña de que la división es la «única solución» ya que por ese medio se podría llevar a la practica el plan de Balfour de dotar a los judíos de patria.

Se designó una comisión compuesta por los representantes de Rumanía, Suecia y Latvia para que den forma a las proposiciones de Eden y las presenten en la próxima reunión del Consejo.

Cambia de táctica en su política el Pdnte. Cárdenas

Hizo saber al obrerismo organizado que debe poner fin a las huelgas aisladas

MEXICO, (DF.) Septiemzre 14. (The N. Y. Herald Tribune.) — Las «Reservas Armadas», campesinos que han recibido tierras, rifles y pistolas del gobierno, tienen una fuerza igual a la del Ejército Nacional. Estas reservas que dan decidido apoyo al gobierno, ascienden hoy a cuarentisiete mil cuatrocientos treinta y nueve hombres y están organizadas en noventa y siete regimientos.

Esta información ha sido obtenida a raíz de haber dado aviso el Presidente Lázaro Cárdenas al obrerismo organizado de México que debe poner fin a las huelgas aisladas para asegurar la producción nacional y al mismo tiempo asegurar al gobierno las entradas adecuadas para sus programas Agrarios y Sociales. Esta información de apoyo a la propia declaración del Presidente Cárdenas en un telegrama a los miembros de Uniones Obreras diciendo en él «que mientras varios grupos de tendencias reaccionarias están tratando de obstruccionar el Programa Social del Gobierno éste cuenta con la confianza y el apoyo de grandes secciones del público». Aquí se cree ahora que el Presidente Cárdenas está tratando de colocar su régimen sobre una base más firme, cesando en sus ataques contra la Industria y el Comercio, pero imponiéndoles impuestos, obteniendo así de ellas los fondos para su programa de división de tierras, irrigaciones, etc.

MARCHANDO A LA CONQUISTA DE CHINA

Los soldados japoneses marchando hacia nuevos objetivos, en su lucha triunfal del Norte de China. Las lluvias torrenciales, aunque han disminuído la rapidez del avance, no han logrado contener tampoco a los soldados del emperador Hirohito.—(Foto Acme-Editors Press)

MEJORARA LA SITUACION DE LOS EXTRANJEROS EN SHANGHAI

El arresto de dos observadores agrava el asunto del Chaco

Desde hace un año están paralizadas las gestiones de paz en ese territorio

BUENOS AIRES, Sep. 14. (The N. Y. Herald Tribune)— El arresto de dos observadores militares por un destacamento de soldados paraguayos en la zona neutral determinada por la conferencia de paz del Chaco, ha creado una nueva y grave crisis.

Un observador militar chileno, el teniente coronel Lisboa, y el comandante paraguayo Vedia, informaron a los miembros de la Conferencia de paz aquí que el pasado viernes fueron arrestados durante cinco horas en las afueras del pueblo de Santa Fe, en la provincia boliviana de Santa Cruz de la Sierra. En su informe a la Conferencia enviado por telégrafo aseguran que el destacamento paraguayo que los arrestó se negó a reconocer sus uniformes o su categoría de observadores oficiales neutrales, aunque le mostraron sus documentos.

Los observadores militares estaban inspeccionando las posiciones militares en nombre de la Comisión de paz, debido a las acusaciones hechas por Bolivia según las cuales las tropas paraguayas estaban penetrando en la zona neutral al norte de Boyuibe. Se estima en los círculos diplomáticos de aquí que la Conferencia ha enviado una enérgica protesta del incidente a la Cancillería de Paraguay.

Las negociaciones para terminar definitivamente la lucha del Chaco han estado paralizadas desde hace un año debido a la negativa del Paraguay de reconocer la autoridad de la Conferencia de paz para establecer una zona neutral. La Conferencia determinó en agosto del año pasado que ambos ejércitos se deberían retirar a las nuevas posiciones establecidas por una comisión de oficiales militares neutrales como precaución contra la ocurrencia de choques armados entre paraguayos y bolivianos.

Aunque todos los que están relacionados con la Comisión de paz del Chaco han tratado de mantener el incidente del viernes en secreto, la noticia del mismo circuló rápidamente entre los diplomáticos latinoamericanos. En estos círculos el incidente es considerado como el más grave ocurrido desde que se firmó el armisticio entre el Paraguay y Bolivia hace ya más de dos años.

Se dice aquí que si el Paraguay ha permitido que sus tropas se adentrasen en la zona neutral como se asegura esta invación constituiría una grave amenaza contra el orden y la paz en una zona de intenso tráfico.

No dan importancia al nuevo incidente del Chaco Boreal

WASHINGTON, sep. 14. (AP)—El ministro de Bolivia, Guachella, conferenció con el jefe de la sección de Asuntos Latino Americanos de la Cancillería, Duggan, acerca del problema creado por la detención de dos agentes neutrales de la Comisión Observadora del Chaco Boreal, diciendo al salir que juzgaba que en ese caso los paraguayos habían obrado por error «desafortunado».

Los observadores estuvieron presos durante cinco horas y los detuvieron cerca de Santa Fe, Bolivia.

Las restricciones japonesas a los extranjeros para ir a sus almacenes y tiendas, causó quejas y disgustos

El almirante inglés Little, harto de excusas y evasivas, perdió su flema habitual y en forma nada diplomática expuso crudamente a los funcionarios nipones su opinión

SHANGHAI, Sept. 14. (The N. Y. Herald-Tribune). — El almirante Sir Charles Little, comandante de la flota inglesa en aguas chinas, perdió su británica calma ayer. En consecuencia, los ingleses en particular y los extranjeros en general residentes en Shanghai, esperan que desde hoy en adelante no han de tropezar con tantas dificultades para que las autoridades militares japonesas les expidan pases para entrar en las regiones de Hong Kew y Yang Tze Poo para examinar el daño causado a sus propiedades y hogares o tratar de salvar lo que queda de sus tiendas y almacenes.

Desde que a principios de Septiembre las autoridades militares niponas cancelaron todos los pases para poder penetrar en esas zonas, han estado ellas oponiendo verdaderas montañas de requisitos, trabas y excusas a todo intento de los extranjeros de obtener acceso a las áreas prohibidas. La excusa más popular entre las autoridades niponas ha sido que las áreas de Hong Kew y Yang Tze Poo eran demasiado peligrosas y ellos no podían asumir las responsabilidades de expedir pases, pero cuando los peticionarios extranjeros les dijeron que ellos asumirían la responsabilidad, sólo recibieron vagas excusas como toda contestación y no los ansiados pases sin los cuales es imposible penetrar en las áreas prohibidas.

Una empresa farmacéutica de los Estados Unidos, por ejemplo, ha estado tratando desde hace más de ocho días lograr el acceso a su almacén. Las drogas y medicinas allí depositadas son urgentemente necesarias en el barrio internacional y de ser destruídas por el fuego u obuses, su pérdida sería cosa irreparable. Una y otra vez los dueños y gerentes de la empresa farmacéutica han comparecido ante las autoridades militares niponas armados con fotografías certificadas, y pruebas numerosas de poseer la ciudadanía de los Estados Unidos y otros documentos atestiguando la naturaleza de su misión. Una y otra vez los funcionarios nipones prometieron expedirles los pases, pero las promesas no fueron cumplidas y cuando una tarde expidieron los codiciados pases, los cancelaron temprano en la mañana del día siguiente.

Las empresas inglesas aquí han experimentado las mismas dificultades y las autoridades extranjeras se muestran cada día más impacientes. Una parte de Hong Kew y todo Yang Tze Poo pertenecen legalmente al barrio internacional y los japoneses no tienen el menor derecho para impedir la entrada allí a los extranjeros.

Ayer el almirante Little, harto de tantas excusas y evasivas niponas, perdió la paciencia y en forma nada diplomática expresó su opinión de la incalificable conducta de los funcionarios nipones, sin cortapisas en su expresión.

Los japoneses quedaron atónitos ante la naturaleza de los informes que envían a Londres, Washington, París y otras capitales extranjeras sus funcionarios de aquí y ahora se espera que la situación mejore inmediatamente.

Un beneficio inmediato será el que los refugiados chinos, míseramente reconcentrados en el barrio internacional, han de recibir de un momento a otro veinte mil frazadas de lana que con urgencia se necesitan. Estas frazadas, depositadas en un almacén de Yang Tze Poo, cerca de los telares algodoneros de Kung Dah, propiedad japonesa, son propiedad de un rico importador chino de géneros de lana, quien las ha donado al comité de auxilios que encabeza Mme. H. H. Kung. Los japoneses no habían permitido que se sacasen las frazadas del almacén, alegando que ellos habían emplazado baterías en esa vecindad y no deseaban fueran vistas por los extraños. Hoy, sin embargo, los ingleses irán al almacén en grandes camiones para traer las frazadas y entregarlas en los campamentos de refugiados de Mme. Kung.

La prensa de Rusia habla de latrocinio y desorganización

La prensa y el Partido Comunista de Karelia son objeto de duros ataques

MOSCU, septiembre 14. (The N. Y. Herald Tribune).—Buena indicación de lo que está ocurriendo en Rusia la da el diario «Red Karelia», órgano oficial de la República Soviética de Karelia. Hace pocos días el diario moscovita «Pravda», que recientemente publicó una serie de ataques contra «los conspiradores y destructores burgueses» en las repúblicas soviéticas, atacó duramente al diario «Red Karelia», declarando que estaba todavía infestado por tales elementos hostiles a pesar de la «eliminación de sus líderes en recientes meses».

La República de Karelia ha sido siempre un problema difícil desde el punto vista nacionalista ya que linda con Finlandia y su población es, en parte, filandesa. Un editorial en el diario «Red Karelia» publicado el once de septiembre, dice que el periódico moscovita tenía completa razón en sus ataques y que «Red Karelia» puede ahora hacer público que su propio director y gran parte de sus redactores han desaparecido porque «la dirección y redacción del diario, en completa bancarrota política», estaban laborando en estrecha unión con los burgueses nacionalistas».

«Pravda» también atacó furiosamente a la organización central del partido comunista en Karelia. Según el diario «Red Karelia», las críticas de «Pravda» causaron buen efecto entre los líderes comunistas locales los que ahora trabajarán para «exterminar a los enemigos». Como prueba de su buena fe, el diario «Red Karelia» dedica una de sus cuatro páginas a hacer revelaciones de pasados y presentes actos de sabotaje y mala administración en los Trusts del pescado y maderas y en la organización comunista en uno de los condados de Karelia.

Refiriéndose al Trust del pescado el diario dice que perdió cinco millones de rublos el año pasado. Según «Red Karelia», el director del Trust tenía buenos amigos en el comité central del partido comunista, que estaba entonces dominado por los hombres que luego resultaron ser traidores. A pesar de las tremendas pérdidas se hizo sólo una leve investigación y aunque el director del Trust del pescado fué expedido de su cargo, fué reemplazado por su amigo y auxiliar, el que continuó dando protección a los amigos y compinches de su ex Jefe y malbaratando los fondos. A pesar de esto—asegura el diario de Karelia—, el director del Trust continúa en su puesto sin haber recibido castigo alguno.

Los japoneses trasladan artillería y tanques al frente de Shanghai para atacar la nueva línea de defensas

Los chinos, que admiten haber tenido treinta mil muertos y heridos en cuatro semanas de lucha en Shanghai, dicen que están dispuestos a impedir que los nipones tomen a Nankín

SHANGHAI, Septiembre 15. (Miércoles). (Por Morris J. Harris, corresponsal de The Associated Press).—Las fuerzas japonesas acumularon hoy cañones y hombres para un supremo asalto contra los atrincheramientos chinos.

El Japón ha arrastrado tanques y artillería por los inundados campos de arroz para apoyar el avance de las fuerzas de infantería en dirección a la nueva línea de defensa a que se han retirado los chinos y que se encuentra a unas cuatro millas de la que han abandonado.

La nueva línea de defensa china se extiende desde la estación del Norte de Shanghai hasta las márgenes del Yangtzé.

Detrás de las nuevas posiciones chinas están otras líneas que protegen al ejército chino contra posibles ofensivas hacia Nanking, capital de la China.

Los chinos, que admiten haber tenido 30.000 muertos y heridos en las cuatro semanas de lucha en Shanghai, declaran que están dispuestos a impedir que los invasores se apoderen de Nanking. Las bajas japonesas, según los chinos, han sido de 10.000 entre muertos y heridos.

En la madrugada de hoy las baterías de tierra lanzaron lluvias de proyectiles contra las posiciones defensivas de los chinos.

Chinos y japoneses están combatiendo duramente por el territorio situado al Oeste de Kiangwan, donde los japoneses ocuparon ayer el centro cívico chino.

En todos los frentes, los aeroplanos y las tropas chinas hacen resistencia al avance japonés.

Los aeroplanos y la artillería china derrotaron a una flota de guerra japonesa al Sur, a la entrada del río Cantón. Los chinos declaran que uno de los buques japoneses fué alcanzado en el puente por un proyectil y que otro lo fué por una bomba.

Cuatro destroyers y un crucero japonés habían atacado los fuertes de Bocca Tigris, que protegen la entrada del río y la ruta a Cantón.

Las tropas chinas avanzan precipitadamente hacia el Sur desde Peiping y Tientting, en la provincia del Norte de Hopei, conquistada por los japoneses. Los caminos que van al Sur están ablandados por las lluvias, y esto ha impedido el avance nipón.

El comandante japonés Rensuke Isogai indicó que el plan de los nipones en el Norte es tomar a Tsangchow, al Sur de Tientsin, y avanzar desde allí a la rica provincia de Shantung.

Se han recibido noticias contradictorias acerca de los encuentros en la provincia de Chahar, al Norte de la Gran Muralla china. Los chinos aseguran haber recuperado a Kalgan, la ciudad más importante de la provincia, y niegan que los nipones se hayan apoderado de Tatung, centro ferroviario estratégico de la provincia de Shansí.

El cólera se está propagando en Shanghai. Las autoridades sanitarias dicen que hay 561 casos con 83 defunciones desde que comenzó la epidemia.

Las tropas internacionales de Shanghai han sido reforzadas con 700 granaderos italianos de Saboya, procedentes de Etiopía.

Esta es la primera fuerza regular italiana que entra en China desde la rebelión boxer de 1900, aumentando las fuerzas defensoras de Shanghai a cerca de 10.000.

EN LOS PARQUES DE BERLIN SE COLOCAN BANCOS SOLO PARA LA POBLACION JUDIA

BERLIN, septiembre 14. (Havas)—En todos los parques y plazas públicas de Berlín se colocarán bancos pintados de amarillo destinados a los judíos, conforme a una decisión que hoy fuera adoptada por la Junta Municipal de Wolmesdorf, al oeste de Berlín, donde residen muchos hebreos. Los primeros bancos ya se han instalado cerca del Kuefuerstderdam y en muchos parques de las afueras de la ciudad. Llevan una inscripción en que se lee: «Para la población judía».

Hasta ahora, nadie se ha sentado en ellos.

JAMES J. LANDIS DIMITIO LA PRESIDENCIA DE LA COMISION DE VALORES

WASHINGTON, Sep. 14. (AP)—James M. Landis, vigoroso profesor de la Facultad de Derecho de la Universidad de Harvard dimitió hoy la presidencia de la Comisión de Valores para volver a ocupar su cátedra en la Universidad.

«La labor de la Comisión de Valores —dijo— al igual que la labor de la Comisión de Comercio interesados será duradera».

Agregó que espera que el Congreso aprobará alguna ley que regule las reorganizaciones financieras y los trustees.

Hasta tanto se designe el nuevo presidente, ha ocupado interinamente el cargo el vicepresidente George C Adams.

El Presidente Roosevelt dispuso que los buques mercantes no transporten material bélico a China ni al Japón

Esta orden presidencial es aplicable a los treinta y siete barcos del Gobierno que se hallan arrendados a compañías particulares. Los demás actuarán por su cuenta y riesgo

WASHINGTON, septiembre 15. AP. El Presidente Roosevelt invocó esta noche un embargo parcial de los embarques de armas y municiones a la zona de guerra de Oriente.

Después de conferenciar con el Secretario de Estado Cordel Hull y con Joseph Kennedy, presidente de la Comisión Marítima, el Jefe del Ejecutivo dictó una declaración formal anunciando que no se permitirá que ningún barco mercante propiedad del gobierno transporte tales artículos a China o Japón «hasta nuevo aviso».

La orden se aplica a los treinta y siete barcos propiedad del Gobierno que están arrendados a compañías particulares.

Los demás buques americanos que lleven armas a cualquiera de los dos países citados, dice el Presidente, lo harán a su riesgo.

Dictó tal disposición poco después de celebrar su acostumbrada conferencia con los representantes de la prensa a los cuales reiteró que haría todo lo posible para mantener a este país alejado de la guerra.

El Presidente, en este caso, no ha invocado formalmente la ley de neutralidad, que automáticamente establecería un embargo de todas las exportaciones de material de guerra a los beligerantes además de prohibir toda ayuda financiera a las naciones en guerra.

El Presidente puso de relieve que la política del gobierno con respecto a la aplicación de la ley de neutralidad aún sigue sobre «base» de veinticuatro horas». Dijo que la cuestión referente a la aplicación de la ley de neutralidad es cosa que sigue en estudio como hace semanas.

No se ha podido saber si la decisión de hoy obedece a que el gobierno tiene noticia de que se intentaba realizar un embargo de armas en los buques de su propiedad o si ha respondido a temores acerca del futuro.

Se hacen comentarios sobre si la decisión del Presidente se va a aplicar también al vapor «Wichita», que salió de Baltimore para China con diecinueve aeroplanos. El «Wichita», propiedad del gobierno pero contratado por una empresa particular, salió de Baltimore en el mes de agosto y se esperaba que llegase hoy a San Pedro, California.

Algunos observadores creen probable que la Comisión Marítima ordenará a dicho buque que no continúe viaje a China con la carga que lleva.

Todavía la semana pasada los departamentos de Estado y Marina avisaron a la navegación mercante americana sobre los peligros que podrían encontrar frente a las costas de China debido al bloqueo japonés y en el Mediterráneo a causa de los raids de un aeroplano, los buques de superficie y un submarino.

El Presidente Roosevelt dijo hoy a los periodistas que la situación en China no es buena y que debido al mucho tiempo que consagra al estudio de esa situación todavía no ha podido decidir nada acerca de su proyectado viaje al Oeste.

En España, Italia lucha por conservar a la nación su independencia y además por la soberanía de un gran pueblo

Se anuncia que en el Stadium Olímpico, Benito Mussolini y el Fuehrer Hitler dirigirán la palabra a más de cien mil personas, y sus discursos serán transmitidos al mundo

BERLIN, septiembre 14. (Havas). Se anuncia que el Fuehrer Hitler y el Duce Mussolini dirigirán la palabra a más de 100.000 personas en el Estadio Olímpico; además, las peroraciones serán trasmitidas al mundo entero por el micrófono. El Duce hablará en alemán, idioma que domina desde la época en que residió en Suiza.

Desde el viejo palacio imperial hasta el Estadio se construirá una vía triunfal. Mussolini se hará acompañar del Conde Ciano, Achille Staracce, secretario general del Partido Fascista, y los secretarios de guerra, marina y aviación.

Por otra parte, el mariscal Badoglio ha sido invitado de honor dirigiéndole el llamamiento el general Von Blomberg.

Se dice que el Duce hablará «paralelamente», en cuanto al sentido y tono de su discurso, al Fuehrer.

Italia y Alemania no exportan doctrinas políticas, sino defienden la civilización de Europa

ROMA, septiembre 14. (Havas).—Los periódicos italianos, comentando el discurso pronunciado por el Fuehrer Hitler en Nuremberg, en el acto de clausura del Congreso del Partido Nacional Socialista, advierten que la nota tónica dominante en esa peroración ha sido la netamente europea. El adalid germánico, según la prensa desarrolla la idea de la conducta italiana e italiana, afirmando que es falso que los dos estados totalitarios pretendan imponer una ideología a Europa.

Simplemente, según enuncian, Alemania e Italia pretenden establecer entre los estados que constituyen a Europa, relaciones de solidaridad en la verdadera civilización europea.

Se comenta con simpatía la parte del discurso en que el Fuehrer aboga por el mejoramiento de las relaciones entre el III Reich y Francia.

Maurizio Maravigna, en «La Tribuna» dice: «Se percibe fácilmente en ese discurso la sinceridad que el Fuehrer emplea en todos sus actos y resoluciones; se ve cuáles son las polémicas actuales, sin que nadie pueda discutir la verdad de lo que se afirma. Hitler no ha hablado como político, sino como estadista que no se detiene por los aspectos superficiales de las cuestiones históricas, sino que desciende a lo fundamental y examina los hechos aun en sus más distantes implicaciones.»

El autor reitera que el fascismo no alberga intención alguna de dominación ni pretende la supremacía sobre otros pueblos europeos, sino que por lo contrario busca respetar la personalidad política de cada uno. Dice refiriéndose a España:

«En España, Italia combate por conservar a la nación su independencia nacional; y así, luchando por el bien y la soberanía de un gran pueblo europeo, pone sus armas al servicio de la causa de Europa, contra la estepa mongólica.»

La vida política de Masaryk, objeto de censuras alemanas

Sin embargo hace justicia a su labor científica y su personalidad internacional

BERLIN, septiembre 14. (Havas). Los periódicos alemanes publican en el día de hoy abundantes comentarios sobre la muerte del ex-presidente de Checoeslovaquia, Masaryk, rindiendo homenaje a los méritos del difunto, a su labor científica y a su brillante personalidad internacional, sin regatearle timbres. Si embargo, las consideraciones políticas no han dejado de hacer sentir su influjo sobre los artículos necrológicos. En la mayor parte de los editoriales, la cuestión del País de los Sudetes, tierra de alemanes en Checoeslovaquia, pesa sobre el tono general. Se le reprocha principalmente el haber hecho promesas a los Sudetes, que más tarde no se cumplieron, a despecho de que ascendía al poder apoyado en los Catorce Puntos de Wilson, que garantizaban la libre determinación de los pueblos.

El «Berliner Boersen Zeitung» dice: «Sus promesas nos engañaron; la proclamación de la Independencia de Checoeslovaquia coronó su obra; mas, los grandes problemas que hay planteados en las zonas pobladas por los alemanes, no han sido resueltos.»

Censuras a la vida política de Masaryk

BERLIN, septiembre 14. (The N. Y. Herald Tribune). — En los obituarios de Masaryk, Presidente Honorario de Checoeslovaquia, la prensa alemana hoy, aunque haciendo justicia a la integridad personal y al gran patriotismo del fallecido estadista, lo ataca duramente desde el punto de vista político. El diario «Deutsche Allegmeine Zeitung» declara que este precursor del principio de las nacionalidades en el Imperio Austro Húngaro, le negó a los alemanes el derecho a la auto-administración después de la fundación de Checoeslovaquia». Dicho diario aseguró que más de veinte mil alemanes se suicidaron en Checoeslovaquia desde mil novecientos diecinueve a consecuencia de su mísera situación.

«De acuerdo con el lema de mil novecientos dieciocho Checoeslovaquia se debió convertir en el paraíso de las minorías pero en su lugar ha sido un tribunal para sus sufrimientos», declaró el diario «Der-Angriff» añadiendo «aquellos que estaban en las filas de sus oponentes no deseaban respetar lo hecho por Masaryk. Otro diario dijo «que aunque el Presidente Masaryk durante algunos años de su Presidencia desde mil novecientos diecinueve hizo algunas declaraciones que pudieron haber significado una mejoría en la suerte de la minoría alemana de Checoeslovaquia, la conducta de su gobierno nos desencantó siempre.»

SIGUE ALVEAR A LA CABEZA

BUENOS AIRES, septiembre 14 (AP).—Los escrutinios de las elecciones prsidenciales celebradas el domingo, daban los siguientes resultados:

En la capital: Alvear, 129.383 votos; Ortiz, 36,328. Hasta ahora Ortiz sigue teniendo 62 compromisarios y Alvear 102, quedando por saberse de 212 compromisarios.

Han boycoteado en Simla el discurso del virrey inglés

El Marqués de Lintgwod en la asamblea sobre la nueva Constitución india

SIMLA, India, Sep. 14. (The N. Y. Herald Tribune)— La nueva Constitución de la India ha sido calificada por el marqués de Lintgwod, virrey, como el eslabón que mantiene unido al imperio inglés para poder resistir la supresión de la libertad política, en un discurso pronunciado ayer antes de la sesión conjunta del Consejo de Estado y la Asamblea Legislativa.

Aunque tanto el partido del Congreso y su ala derecha los congresistas nacionalistas, boicotearon el discurso del virrey, la asamblea presentaba una vistosa mezcla de trajes europeos e indios.

El virrey, al revisar el progreso hecho hacia la autonomía provincial desde que la Constitución quedó en vigor el pasado abril primero, dijo: «Cualesquiera que sean los méritos de la Constitución yo considero sabia cosa el concentrar la atención sobre los puntos de acuerdo y no sobre las diferencias. Muchas cosas comunes a la India e Inglaterra están en peligro hoy. Los principios democráticos, los cuales son venerados por ambas, están siendo objeto de desafío y la libertad de emisión de pensamiento está siendo constantemente atacada y el derecho individuol a vivir en paz se le niega casi a la mitad de la humanidad.

Yo puedo afirmar que el afecto mutuo es lo que mantiene unido al Commonwealth inglés en su lealtad a la corona británica y creo que la India es leal a esos ideales y que su más alto destino yace entre la hermandad de los estados que forman un baluarte contra las fuerzas que amenazan destrozar el alma del hombre».

Las tierras del central "Lafayette" en Puerto Rico mantiene este año igual rendimiento que el anterior

El Secretario de Agricultura de los Estados Unidos, señor Wallace, declaró ayer que los cañeros de Norteamérica deben producir 439,071 toneladas en 1938 para cubrir la cuota

WASHINGTON, septiembre 14. AP. Los centros cubanos se enteraron hoy con satisfacción que el estimado del rendimiento de la Asociación Cooperaitva Americana en el Central Lafayette, de Puerto Rico es el mismo que en años anteriores.

El administrador regional de la reconstrucción de Puerto Rico cablegrafió al Departamento del Interior, manifestándole que «la producción de azúcar en toneladas en las 4,961.27 cuerdas (dos quintos de acre) de las tierras de la administración fué el año pasado de 205.653 y que este año espera que sea de 213.523 toneladas en las 5.328.78 cuerdas.

La Asociación cooperativa del Central Lafayette, fomentada por la administración de reconstrucción de Puerto Rico, es similar en propósitos a los planes de los gobiernos cubano y mexicano para mejorar la participación de los plantadores en los beneficios del azúcar. La campaña se dirige principalmente contra los absentistas.

El plan portorriqueño comenzó el año pasado cuando el gobierno de la isla adquirió el central Lafayette, que cubre 10.040 acres además de contar con otras 8.000 acres en arriendo.

Desde enero a junio de este año la Asociación ha tenido un beneficio de doscientos mil pesos.

Los cañeros americanos tienen que producir 439.071 toneladas en 1938

WASHINGTON, septiembre 14. AP. El Secretario Wallace calcula que los plantadores de caña de azúcar de los Estados Unidos deben producir 439.071 toneladas cortas de azúcar en 1938 con el fin de cubrir la cuota del próximo año.

La administración de ajuste agrario anuncio una conferencia de los plantadores de caña para determinar la distribución de la cuota del año próximo entre las fábricas y los plantadores.

Parte de la cosecha se produce por los sembradores que tienen contratos con las fábricas.

La reunión, a la cual han sido invitados los plantadores de Louisiana y Florida, se celebrará en Baton Rouge, Louisiana, el 20 de septiembre a las diez de la mañana.

De acuerdo con la anterior legislación azucarera las áreas cañeras americanas tenían una cuota básica de 260.000 toneladas. Esta se ha aumentado a 392,016 toneladas en 1936.

De conformidad con la nueva legislación, el secretario Wallace aumentó la cuota para las áreas cañeras americanas a 442.793 toneladas para 1937.

Los funcionarios de la AAA explicaron que la nueva ley permite a los cañeros producir cualquiera cantidad que deseen siempre que rehusen a participar en la distribución de beneficios.

M.E.C.D. 2016

SUPLEMENTO DIARIO EN ROTOGRABADO

DIARIO DE LA MARINA

ACTUALIDAD NACIONAL E INTERNACIONAL

LA HABANA, MIERCOLES, 15 DE SEPTIEMBRE DE 1937

HEMEROTECA MUNICIPAL - HABANA

NARANJAS, naranjas y más naranjas, y hundida entre ellas, Miss Marilyn Huber, que personalizó las naranjas en la Feria del Condado celebrada en Pomona (California) (Foto Wide)

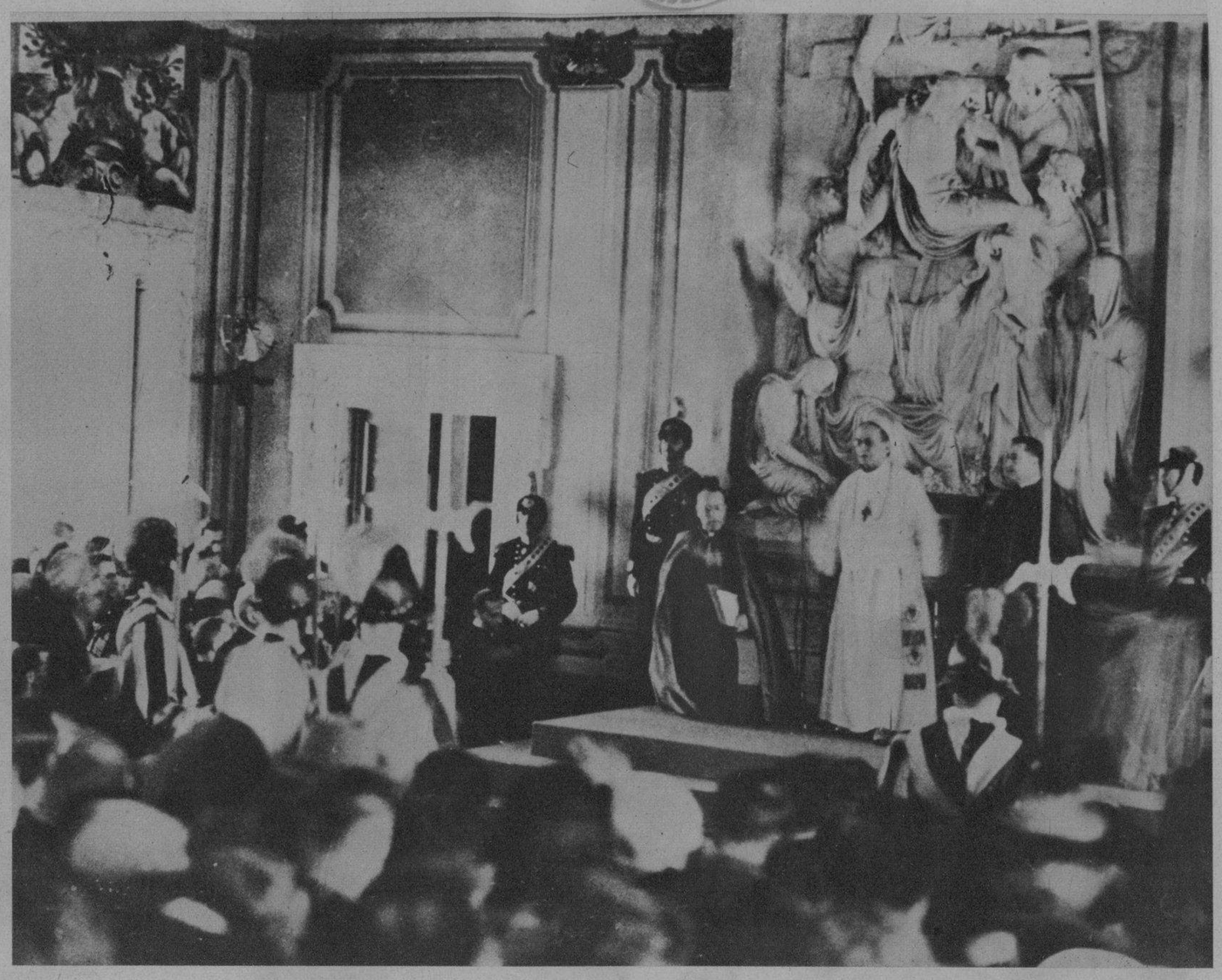

LA MAS RECIENTE fotografía de S. S. Pío XI, es esta, hecha durante una recepción dispensada por el Papa en Castel Gandolfo. El Papa aparece en el centro, de pie (Foto Wide)

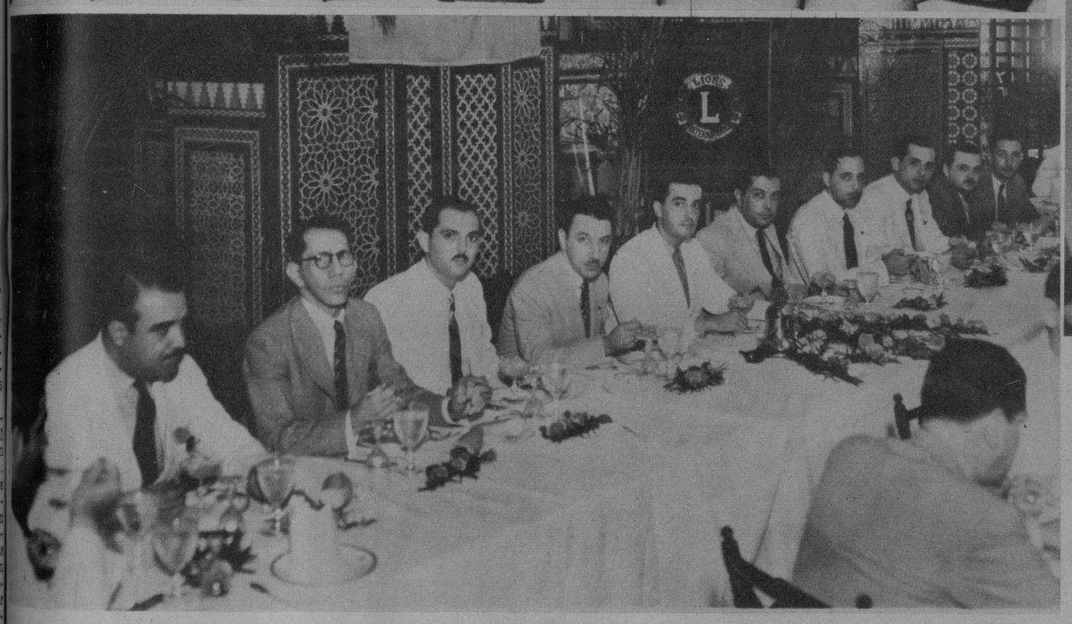

DURANTE su estancia en México, se ofreció un almuerzo en el Club de los Leones, en honor del doctor Sirgo, Secretario de Educación, quien regresó recientemente de aquella República, donde entregó una bandera cubana al Club de los Leones de la capital azteca (Foto Mex.)

PRESIDENCIA del almuerzo ofrecido a los miembros de la Brigada de la Habana, por el Sec. General de la Cruz Roja Tte. Cor. Evelio Figarola, quien aparece rodeado por el Jefe de esa Brigada, Tte. Cor. Médico José D. Mesa, el Tte. Cor. de Bomberos Margarito Terán, los comandantes de la Cruz Roja Ardois, Sánchez Ocejo y Julio Alba; el capitán de Bomberos Febles, y otros. En la otra foto: El Inspector General de la Brigada de la Habana, comandante Julio Alba, dirigiendo una vibrante arenga a todos sus miembros (Fotos D. M.)

SENSIBLE fallecimiento. — Un antiguo amigo de esta casa —desde la época del inolvidable don Nicolás Rivero; amistad reiterada a través del tiempo en su hijo, nuestro Director—, el Rdo. P. Juan Alvarez Superior que fué de La Merced de la Habana, y Director últimamente de «Los Hijos de la Caridad» en Cuba, ha fallecido en la ciudad de San José de Guatemala (C. A.), siendo lamentadísima su desaparición en aquella sociedad. El DIARIO se asocia al duelo de sus numerosos amigos y admiradores (Foto D. M.)

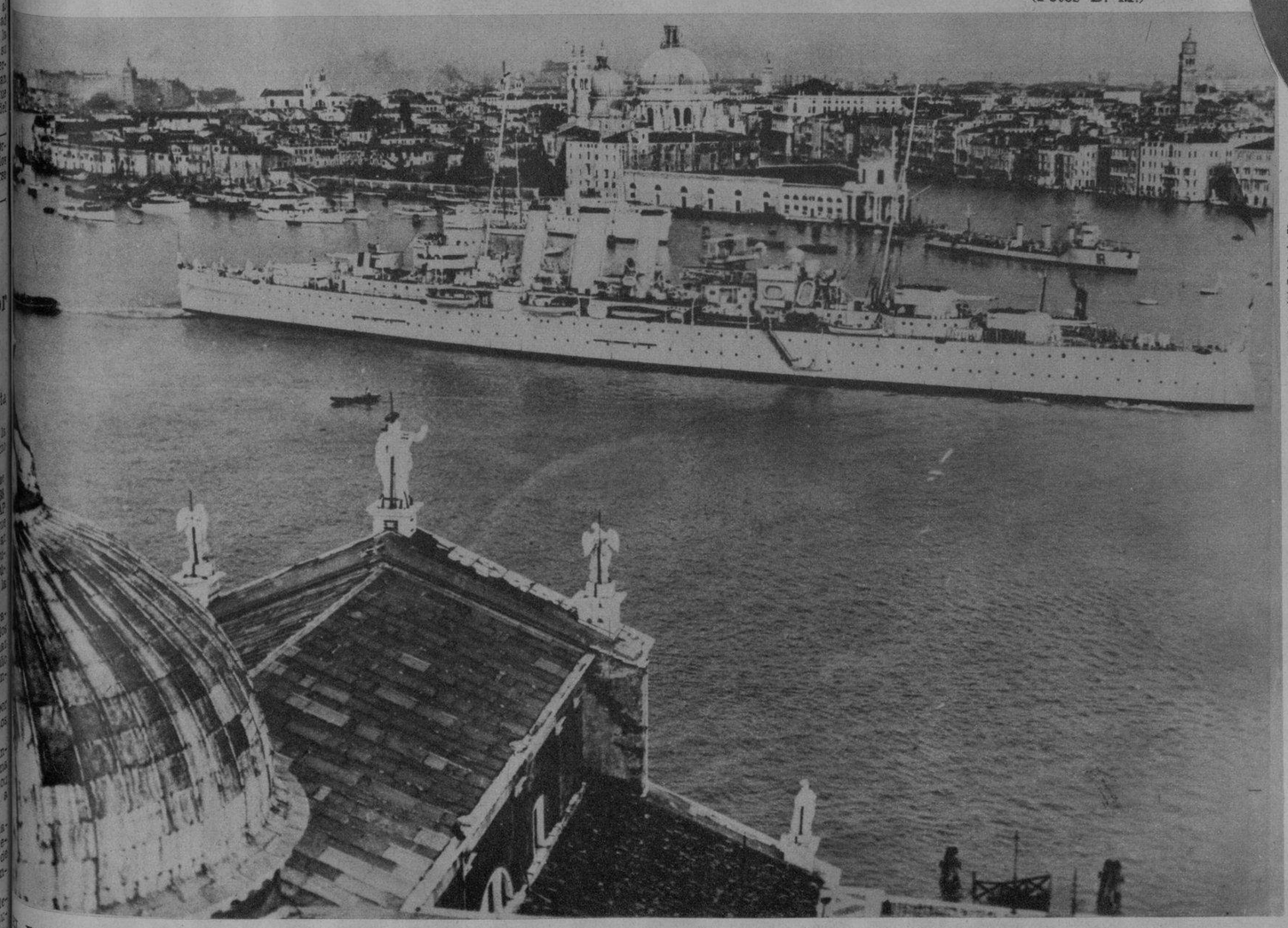

EL BUQUE insignia de la armada británica «London», penetrando en el muelle de Venecia (Italia), recientemente. Según la prensa, el «London» formará parte del patrullaje del Mediterráneo, acordado en las reuniones de Nyon (Suiza) (Foto Wide)

LA SEÑORA Elien Luthie de Rodríguez Embil, esposa del Ministro de Cuba en el Uruguay, ofreció una recepción a nuestra máxima recitadora Dalia Iñiguez, que aparece en unión de la distinguida dama y de la genial poetisa Juana de Ibarbourou (Fot. Motn.)

M.E.C.D. 2016

ECOS DEL CUATRO DE SEPTIEMBRE EN PROVINCIAS

PRESIDENCIA del almuerzo ofrecido por el Jefe del Distrito Naval de Punta Blanca, comandante Rafael de la Paz García, a la sociedad santiaguera con motivo de la fecha del 4 de Septiembre. Aparecen en la foto la esposa del comandante; el Alcalde Municipal; el Presidente del Ayuntamiento; el Magistrado doctor León, y otros (Foto D. M.)

EL JEFE del III Regimiento Militar «Leoncio Vidal», teniente coronel Abelardo Gómez, posando para el DIARIO, en unión de las demás autoridades militares y civiles e invitados a los actos del 4 de Septiembre en el puesto General Montesagudo, de Santa Clara (Foto D. M.)

GRUPO de miembros de la Policía Nacional de Cienfuegos, frente a la artística puesta en la fachada de la Jefatura local, con motivo de la fecha del 4 de Sep.

ENTRADA principal del Distrito Naval de Punta Blanca de Santiago de Cuba. Aparecen en la foto clases y soldados que tomaron parte en las competencias para celebrar el 4 de Septiembre (Foto D. M.)

FRENTE al edificio de la Jefatura de Policía de Villaclara, adornada el día 4 de Septiembre. En ella puede verse al Supervisor de ese Cuerpo, teniente Pedro Y. Aragón Medinilla M. M. y su distinguida esposa (F. D. M.)

UN ASPECTO—en Santa Clara del público que asistió a la alocución pronunciada por el comandante José R. Carreño, del Regimiento Leoncio Vidal, en el Teatro Libertad el día 4 de Septiembre (Foto D. M.)

GRAFICAS de Villaclara. — Rafael Marquina, nuestro compañero, fué homenajeado en el Liceo de Villaclara, con motivo de su visita a la ciudad (Foto D. M.)

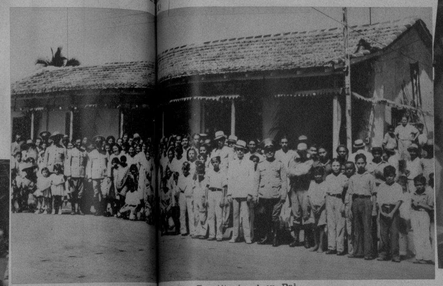

PUEBLO congregado frente a la Jefatura local, con motivo de la fecha del 4 de Sep. mida, Prov. de Santa Clara, donde se encuentra el Ejército Constitucional en Palmira, Prov. de Santa Clara, con motivo de los festejos que brillantemente organizara el jefe del destacamento Tte. Llano, en conmemoración de la fecha (Foto D. M.)

MOMENTOS que era quebrada la tradicional botella, en el acto del bautizo de las nuevas diez casas para alistados, construídas en el Puesto «General Montesagudo» del Regimiento «Leoncio Vidal» No. 3. En la foto pueden verse los coroneles Abelardo Gómez y Gabino Gálvez Gobernador Provincial de Sta. Clara, en compañía del rico industrial villareño Amado Trinidad Velasco (Foto D. M.)

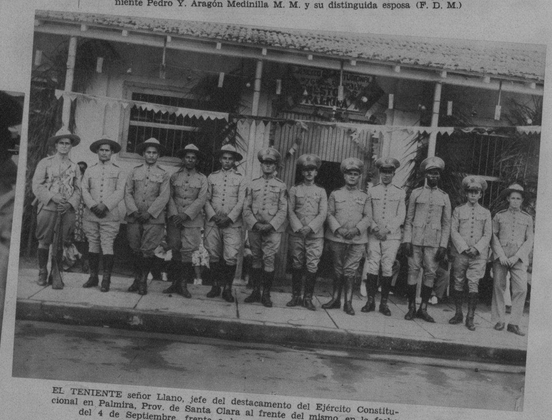

EL TENIENTE señor Llano, jefe del destacamento del Ejército Constitucional en Palmira, Prov. de Santa Clara al frente del mismo, en la fecha del 4 de Septiembre, frente a la casa cuartel (Foto D. M.)

BENDICION de la pérgola que se inauguró el 4 de Septiembre en el Hospital San Lázaro, siendo padrinos el Tte. Cnel. Despagne, Supervisor del Hospital y representado en el acto por el doctor Gali Menéndez, y la Superiora Sor Antonia Barbero (Foto D. M.)

SANCTI SPIRITUS.—Fotografía tomada en el patio de la Jefatura de Policía el día 4 de septiembre con motivo de las brillantes fiestas (F. D. M.)

LA ESPOSA del comandante Rafael de la Paz y García, Jefe del Distrito Naval de Punta Blanca, en Santiago de Cuba, rodeada de varias damas, autoridades e invitados en los festejos del 4 de Septiembre (F. D.)

EL COMANDANTE Rafael de la Paz, Jefe del Distrito Naval de Punta Blanca, de Santiago de Cuba, y demás invitados en las fiestas del 4 de Septiembre (Foto D. M.)

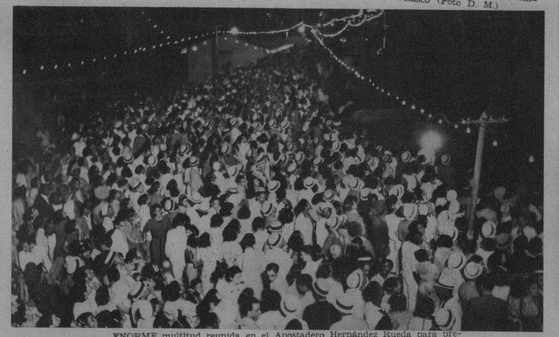

ENORME multitud reunida en el Apostadero Hernández Rueda para presenciar los festejos de la noche del 4 de Septiembre (Foto D. M.)

DIEZ ULTIMAS casas construídas en el Campamento Montesagudo, del Regimiento Leoncio Vidal No. 3 de Santa Clara, por iniciativas del teniente coronel Abelardo Gómez, que fueron sorteadas entre alistados del Tercio el día 4 de Septiembre (Foto D. M.)

FROFESORAS y alumnado del Colegio «La Inmaculada», presididos por su venerable Directora, Sor Concepción Crespo (Foto D. M.)

M.E.C.D. 2016

TOME
Coca-Cola
Saludable... Deliciosa...
y Refrescante!

TODAS aspiran a reinas.—Una sugestiva fila de candidatas, en Atlantic City (New Jersey), al título de «Miss América 1937», cuya elección se llevará a cabo en breve en la famosa playa de moda (Foto Wide)

GRUPO DEL Centro No. 3, del Cursillo de Renovación y Perfección de Oriente, que acaba de cerrarse brillantemente. Es directora del mismo la doctora Justina de Lara, inspectora escolar (Foto D. M.)

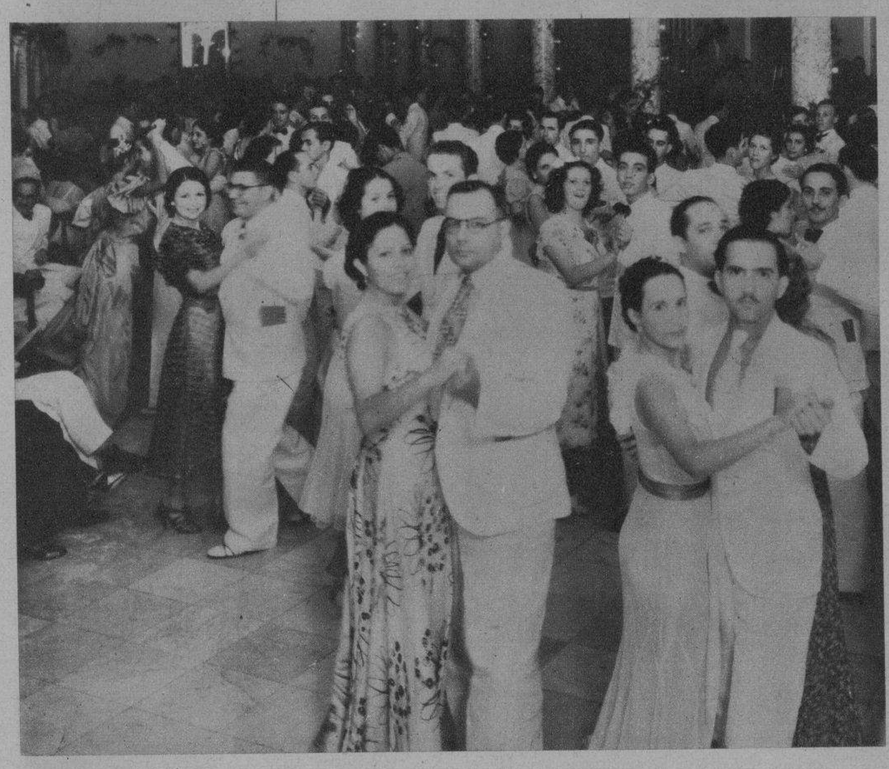

DE CAIBARIEN.—Un aspecto sugestivo del baile celebrado en la sociedad Liceo, recientemente, al que concurrieron más de 300 parejas (F. D. M.)

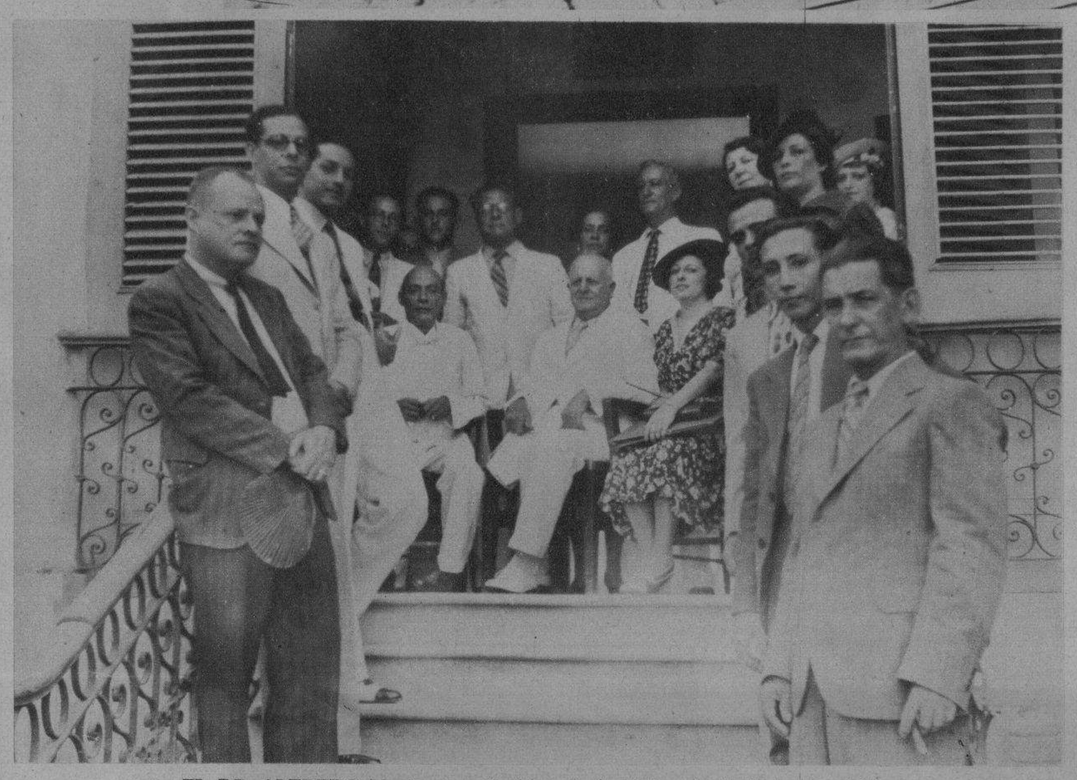

EL DR. ALFREDO M. Aguayo, Profesor de la Universidad Nacional, visitó el Centro No. 3, que dirige el doctor Manuel A. de Carrión, y del que es Secretario General el señor José Fajo García y Directora del Grupo «B» la señorita doctora Hortensia Martínez Amores (Foto D. M.)

ROMANO Splinter, admirado barítono de los Radio-Conciertos de la Levadura Fleischmann, que obtuvo ayer un resonante éxito en el difícil «rol» de Tonio, de la Opera Payasos, presentada en el Teatro Auditorium por la Sociedad Pro-Arte Musical (Foto D. M.)

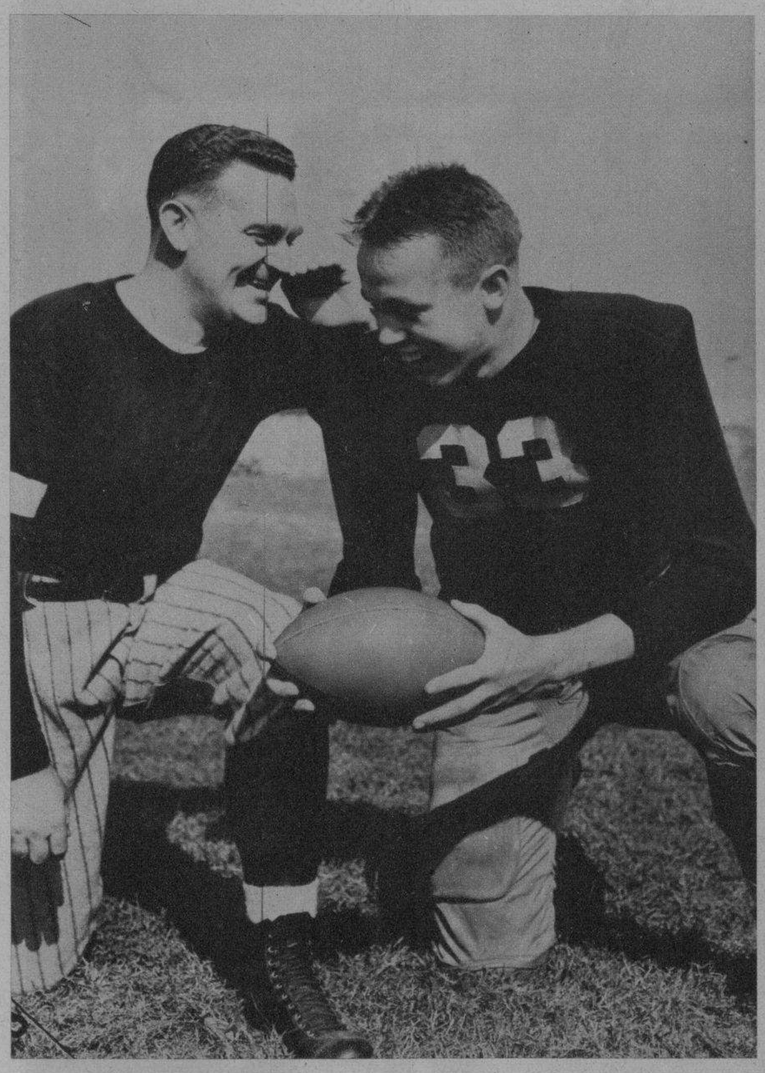

HANK HARDWICK, sucede como coach de la Marina al teniente Tom Hamilton (izquierda). Aquí se les ve a ambos durante las prácticas del team de los Cadetes de Annapolis (Foto Wide)

UN ASPECTO del almuerzo homenaje efectuado el domingo 12 del actual en el Cienfuegos Yacht Club, a la estimada señora Olvido Valle de Pérez, esposa del Jefe del Distrito Naval Sur, comandante Miguel A. Pérez, con motivo de celebrar su santo (Foto D. M.)

BETTE DAVIS, considerada en Hollywood como la trágica No. 1 de la Pantalla, en una vigorosa escena de LA MUJER MARCADA, la más extraordinaria producción del año

DIAS PASADOS visitó la Habana, en viaje de recreo, el Sr. Robert R. Wason, presidente de Zonite Products Corp., de New York, firma propietaria de los productos «Zonite», pasta de dientes «Forhans» y el «Argyrol». Aparece en la foto a su llegada con el señor Alfonso C. Tello, de la firma Manuel C. Tello y Hno., agentes de dichos productos en Cuba (F. D.)

Sobrinos de Nazabal
MURALLA 70
casimir inglés
Petronio
ELEGANCIA Y CALIDAD
pídalo a su sastre

Días felices
se preparan
a los niños
criados
con
LECHE
IRRADIADA
DRYCO

M.E.C.D. 2016