1A SECCION

SERVICIO DE ASSOCIATED PRESS
Esta queda autorizada para usar nuestro servicio y noticias de información.
HILO DIRECTO CON NUEVA YORK

DIARIO DE LA MARINA

El DIARIO DE LA MARINA es el periódico más antiguo de Cuba. Fué fundado en el año mil ochocientos treinta y dos.
SERVICIOS ESPECIALES DE ESPAÑA

1A SECCION

AÑO CV.—NUM. 151 | ACOGIDO A LA FRANQUICIA POSTAL | LA HABANA, SABADO, 26 DE JUNIO DE 1937.—SANTOS DAVID, PELAYO Y VIRGILIO | TIEMPO PARA HOY: BUENO | PRECIO: 5 CENTAVOS

LA CAMARA FIJO ANOCHE LOS GASTOS PUBLICOS PARA EL PROXIMO AÑO ECONOMICO EN $78.513,778.83

(COLUMNA CUATRO)

Con 51,000 obreros abrirán hoy las fábricas, protegidas por la Guardia Nacional de Estados Unidos

DE NUEVO LA C. I. O. LLAMA A ROOSEVELT EN SU AYUDA

Y mientras le pinta grave situación, los anti-rojos se disponen a actuar en las grandes empresas de acero

YOUNGSTOWN, Ohio, Junio 25. (AP).—Los directores de las fábricas de acero publicaron hoy avisos a los obreros para que retornen a sus ocupaciones, solicitando el trabajo de 51,000 obreros en los valles del Ohio y Pennsylvania.

A lo largo del frente de 150 millas que se extiende desde Johnstonn, Pennsylvania, a Warren, Ohio, las fábricas de acero están haciendo preparativos para abrir sus puertas a los obreros, bajo la protección bien de la policía del Estado o de la Guardia Nacional.

En los momentos en que la crisis se agudiza, los líders del C.I.O. en Youngstown, se dirigen al Presidente Roosevelt para que intervenga a fin de impedir una «massacre».

El telegrama, firmado por los directores del C.I.O. de Youngstown Sheet and Tube Company, dice:

«Una vez más apelamos a usted en estos días críticos que estamos viviendo.

«Cinco mil guardias nacionales, mil delegados del sheriff y 500 policías especiales y de la ciudad, han sido movilizados para romper la huelga.

«Dentro de las próximas doce horas todas estas fuerzas se utilizarán para un concertado ataque a los huelguistas. Estas fuerzas armadas se están reuniendo ahora con los funcionarios de la compañía, del condado y de la ciudad, para preparar una «massacre».

El mensaje ruega al Presidente que intervenga a fin de que se concierte un convenio sobre salarios de acuerdo con las recomendaciones de la Junta mediadora.

Los preparativos que se hacen en las fábricas de dos Estados ha provocado otras terribles protestas de los líders del C.I.O., así como amenazas de combatir la reapertura de las mismas.

Los directores de los gremios en Cincinnati, pidieron a la Casa Blanca que prohiba el uso de las tropas para proteger a las fabricas de aceros. También pidieron que los dos mil líders del C.I.O. se reúnan mañana en Columbus para protestar ante el Gobernador Martín L. Davey.

Pero tres de las cuatro compañías independientes —Republic, Bethlehem, Inland Steel y Youngstown Sheet and Tube Company— siguen con sus planes para reanudar el trabajo. Inland Steel es la única que mantiene el «statu quo».

En Pennsylvania el Gobernador George H. Earle levantó la ley marcial en Johnstown, y las chimeneas de los talleres de la Bethlehem Steel en Cambria comienzan a soltar espesas columnas de humo negro.

En Ohio el Gobernador Davey ha dado órdenes a la Guardia Nacional que proteja a los obreros que quieran trabajar en las fábricas.

EN EL FONDO DE LA CONTRARREVOLUCION RUSA SE ADVIERTE UN PLAN DE LAS FIGURAS MEDIOCRES PARA ANULAR A LAS DE MAYOR PRESTIGIO

Cunde la desazón en el pueblo al ver que son fusilados o presos muchos hombres a quienes el Gobierno le enseñó a admirar

La «élite» rusa, que mantenía relaciones con todos los extranjeros preeminentes, desaparece bajo el terror stalinista, que los fusila o los anula...

MOSCU, junio 25. Herald Tribune. (Sin censura).—La furia con que todos los órganos de fuerza y de propaganda del Gobierno soviético, la policía política, líderes del Partido Comunista y la prensa controlada están continuando la cacería de «saboteadores, espías y enemigos del pueblo», desconcierta profundamente a rusos y extranjeros aquí.

Todo parece indicar que existe gran alarma en el Kremlin, aunque el motivo y alcance de esta campaña son cosas que nadie, con excepción de los más altos funcionarios soviéticos, sabe a ciencia cierta.

Muchos extranjeros aquí han creído firmemente que el régimen soviético era tan firme y tan estable como cualquier otro en el mundo, y que el ejército rojo era entusiástica y devotamente leal al régimen.

Los bolcheviques habían ganado su revolución y consolidado el dominio de la situación. Los viejos «enemigos de clase», contra quienes la revolución fué originalmente dirigida, se vieron destruídos desde hace tiempo o reducidos a la más completa impotencia, y ninguno de los supervivientes se atrevería hoy a levantar cabeza.

Pero si se ha de creer totalmente lo que dice la prensa rusa, el país está plagado de enemigos del régimen.

Día tras día la prensa soviética describe nuevos desbarajustes en la industria, graves negligencias en los transportes y abastos, herejía en la ciencia, artes, historia, leyes, etc. La prensa culpa principalmente a los trotzkistas, fascistas y otros elementos calificados aquí de «antisoviéticos», y finalmente culpa también a los agentes de agresivas naciones extranjeras, tales como Alemania, Italia y Japón.

La prensa describe situaciones mil veces peores que las que hubiera podido calcular o soñar un extranjero. Si algún corresponsal extranjero hubiera podido penetrar de un modo u otro la gran muralla que el Gobierno soviético alza alrededor de cualquier actividad que desee mantener oculta, y hubiese mencionado la mitad de lo que la prensa soviética ha dicho y dice sobre instituciones y personajes soviéticos, hubiera pasado sin duda alguna un mal rato.

Si se acepta sólo lo que oficialmente se publica, porque oficialmente se da por sucedido, se llega a estas dos conclusiones: El Gobierno y el Partido Comunista, que en realidad son idénticos, han elaborado una gigantesca trama, o existe hoy en Rusia una situación de descontento, inquietud y deslealtad, que es casi toda una contrarrevolución.

Aparte los rumores de arrestos de muchas distinguidas personalidades en Moscú, circulan desde hace meses insistentes rumores alarmantes de toda índole, pero no ha habido manera de confirmarlos o de llegar a la conclusión de que son falsos.

Hace dos meses que este corresponsal oyó en varios centros, generalmente bien informados, la noticia del probable arresto del mariscal Mikhail Tukhachevsky y otros líderes del ejército rojo, pero por no enviar despachos dando como ciertos rumores, el corresponsal trató de averiguar lo que había de cierto, y después de repetidas visitas al Comisariado de Asuntos Interiores, sólo pudo lograr que un funcionario le pidiese que hiciese sus preguntas por escrito. Así lo hizo, y no ha tenido todavía la menor contestación.

Los continuos rumores de arrestos de preeminentes funcionarios y altos miembros del Partido Comunista causan una indescriptible impresión, tanto en los rusos como en los extranjeros aquí residentes. Los rusos quedan desconcertados ante la súbita caída, prisión y ejecución de hombres a quienes se les dijo que debían respetar y admirar. Indudablemente el prestigio del Partido Comunista ruso ha sufrido un serio descalabro ante los ojos de los propios ciudadanos soviéticos.

Gran número de hombres de los que han caído en desgracia y que guardan prisión o fueron sumariamente fusilados este año, formaban parte del reducido grupo de ciudadanos soviéticos a quienes les estaba permitido asociarse con residentes extranjeros aquí. Muchos de ellos eran gente de gran cultura y dotes personales, y habían contribuído en gran parte a que los extranjeros de Moscú respetasen al bolshevismo. Los hombres calificados hoy de traidores y enemigos del pueblo formaban parte del grupo que mantenía relaciones con los extranjeros aquí, y uno se pregunta si esa asociación no contribuyó a hacerlos sospechosos al régimen. Lo cierto es que hoy los comunistas rusos evitan tratarse en modo alguno con los extranjeros que viven en Moscú, los que, naturalmente, se sienten como parias.

La ansiedad y el temor reinantes aquí se manifiestan hoy en día claramente en las fiestas sociales y oficiales. Docenas de caras conocidas brillan por su ausencia, diciéndose que «están ausentes de la ciudad». ¿Qué significan todos estos arrestos, ejecuciones, expulsiones y desapariciones? La respuesta no puede darse todavía con claridad y exactitud.

Sería fácil exagerar la gravedad de la situación en Rusia desde el punto de vista de la estabilidad actual del régimen, y está siendo exagerada en los despachos a varios países vecinos poco amigos de la Unión Soviética.

No ha habido todavía reyertas ni motines en Moscú y probablemente en parte alguna de la Unión Soviética, ni parece probable que lleguen a ocurrir más adelante. Casi ningún observador autorizado extranjero cree que ocurra otra cosa más que la continuación de arrestos, juicios y fusilamientos.

Sin embargo, toda la Unión Soviética está atravesando una terrible crisis que hace estremecer a toda la nación desde sus cimientos.

En cuanto a las dos alternativas anteriormente mencionadas, esto es, que la actual depuración sea una trama del grupo en el Poder para eliminar salientes personalidades que puedan llegar a convertirse en amenaza, o que la depuración esté dirigida contra un gran movimiento contrarrevolucionario, la verdad parece hallarse entre las dos. Ha surgido una oposición que alarmó al Kremlin, pero son muy pocos los extranjeros que creen que ella alcance las proporciones de una traidora conspiración en connivencia con naciones extranjeras enemigas de Rusia y su Gobierno actual.

Cierran hoteles y cafés de París en señal de protesta

No pueden soportar el gasto que les origina la «semana de 40 horas», dicen los dueños

PARIS, junio 25. (AP).—La comisión ejecutiva conjunta de las Asociaciones de Propietarios ha tomado el acuerdo de cerrar todos los hoteles, restoranes y cafés de Francia en señal de protesta contra la semana de 40 horas.

El primer ministro Camille Chautemps ha declarado que estaba «muy sorprendido» del acuerdo, y prometió que haría toda clase de esfuerzos «para restablecer una atmósfera de leal cooperación».

La comisión dice que «comenzará a actuar inmediatamente» y que «está preparando los detalles para el cierre de hoteles, cafés y restoranes en toda Francia.»

La nota declara que «todos los establecimientos se ven forzados a cerrar a causa de la imposibilidad de soportar nuevos gastos».

Algunos propietarios de hoteles interpretan el acuerdo en el sentido de que no significa que se cerrarán los hoteles sino que mantendrán cerradas sus puertas un día a la semana para no verse en la necesidad de contratar más depedencia.

Otros consideran que seguirán abiertos, pero dando a todos los empleados un día de asueto que es obligatorio actualmente. En ese día no se servirán comidas y éstos tendrán que hacerlo si desean.

EL COMITE PRO BANCA NACIONAL FELICITA AL CORONEL F. BATISTA

SANTIAGO DE CUBA, junio 25. DIARIO, Habana.—En la sesión celebrada por el «Comité Pro-Banca Nacional de Santiago de Cuba», teniendo en consideración las declaraciones hechas por el Jefe del Ejército Constitucional al doctor José I. Rivero, director del DIARIO DE LA MARINA, acordó dirigir el siguiente telegrama:

«Santiago de Cuba, junio 24, 1937. Coronel Fulgencio Batista Zaldívar, M.M. y N., Jefe del Ejército Constitucional. Ciudad Militar, Habana.—Reunido el Comité Pro-Banca Nacional y de Revaluación de Créditos Hipotecarios, acordó felicitar a usted, por sus recientes y salvadoras declaraciones, hechas al Director del rotativo DIARIO DE LA MARINA, tendientes a la creación de la Banca Nacional, y a la solución en forma viable y equitativa del problema hipotecario, porque desde el mes de julio entrante, la mayoría de los deudores, no podrá pagar el interés moratoriado, del cuatro por ciento, principalmente en las provincias orientales, en las que el carácter angustioso de miseria, por desgracia, no ha mejorado. (Fdo.) Ing. J. L. Salcines, Presidente del Comité Pro-Banca Nacional.—**Alberto García**, corresponsal.

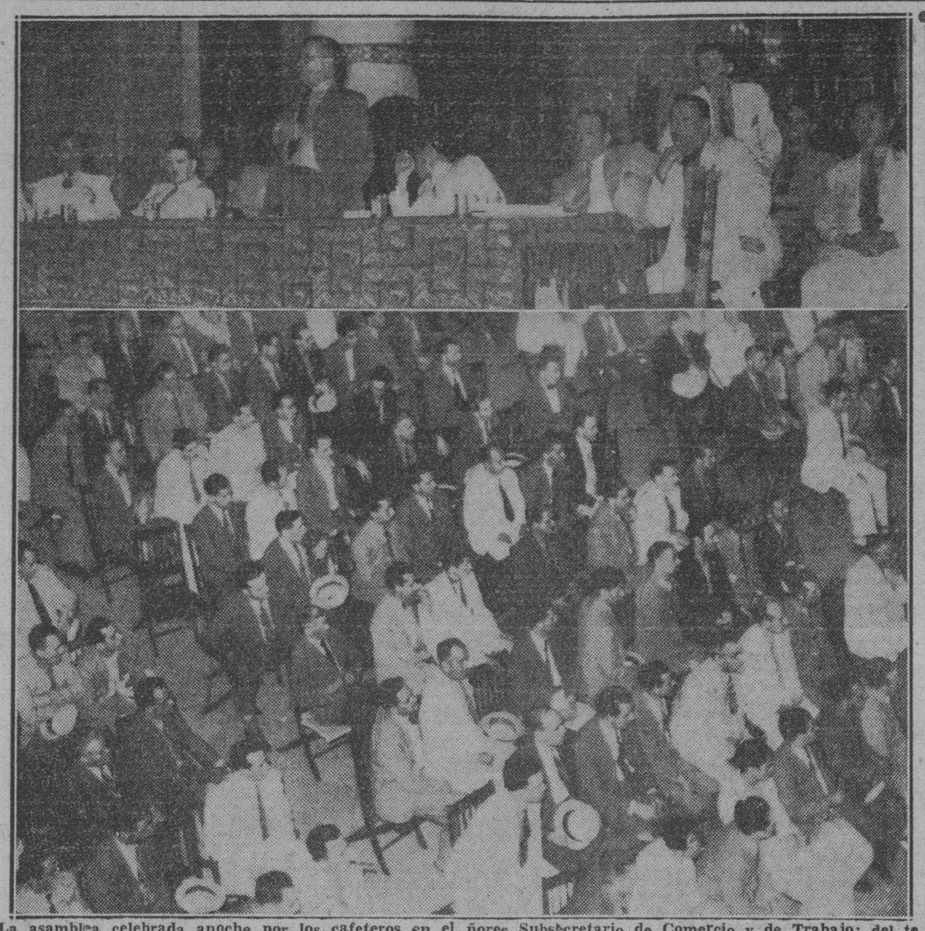

La asamblea celebrada anoche por los cafeteros en el Centro Asturiano evidió magnos caracteres. La foto superior muestra la presidencia del acto. Aparece el señor Lucio Fuentes en el uso de la palabra, rodeado de los señores Subsecretario de Comercio y de Trabajo; del teniente José Santa Cruz, Manuel Alvarez, presidente del Centro de Cafés; José Busto y otras personalidades. En la parte inferior, un aspecto general de la asamblea.
(Véase información en la página diecinueve)

CALIDAMENTE ELOGIARON A CHAMBERLAIN EN ALEMANIA

Ningún funcionario hasta ahora ha interpretado los propósitos alemanes en la forma veraz que él lo hizo

BERLIN, junio 25. (AP.)—Los funcionarios alemanes elogiaron hoy el «espíritu conciliador» del primer ministro inglés Neville Chamberlain cuando se refirió a la moderación de Alemania con motivo del incidente del «Leipzig».

Esperan el texto completo del discurso pronunciado hoy ante la Cámara de los Comunes para hacer otros comentarios.

El periódico «Lokal Anzeiger» dice que Chamberlain «reconoció el criterio alemán en forma que no lo ha hecho un solo periódico inglés ni tampoco se ha visto en ninguna de las declaraciones ante la Cámara de los Comunes durante los debates acerca del «Leipzig».

Un representante del ministerio de Relaciones Exteriores manifestó, sin embargo, que la confianza de Alemania en una política de neutralidad respecto a la guerra civil española, casi ha desaparecido.

La Gran Bretaña y Francia deben dar pruebas positivas de imparcialidad para restaurar la fe del Reich en su eficacia», declaró.

La iniciativa de las medidas de control reside ahora en la Gran Bretaña y los Estados Unidos a causa de que la marina de guerra alemana no hará otra cosa sino proteger a los buques alemanes contra los «actos de piratería», dijo.

El mismo alto funcionario agregó que el Reich ha pedido que el Comité de Neutralidad adopte medidas para impedir que sigan llegando voluntarios y armas y municiones al Gobierno de Valencia.

En los centros oficiales no hubo inclinación a comentar la proposición anglo-francesa para llenar los huecos que han dejado los buques de guerra alemanes e italianos en la costa española. Lo que tenga que decir Alemania, se indicó, lo deja al delegado de Berlín en el Comité de Neutralidad.

Un representante del ministerio de Relaciones Exteriores declaró solamente que era satisfactorio que la Gran Bretaña y Francia continúen adheridas al principio de no intervención «en pro del cual Alemania ha sacrificado ya demasiado».

Véase información de la reunión de la Cámara de los Comunes en la página última).

Italia y Alemania tendrán que ser consultadas para modificar el control de las costas españolas.

ROMA, junio 25. (AP.)—En los centros oficiales italianos se decía hoy que Italia y Alemania tienen que ser consultadas antes de que sea posible adoptar medida alguna para reorganizar el servicio de vigilancia internacional de las costas españolas o para pedir la retirada de los voluntarios extranjeros que luchan en España.

Un representante del Gobierno dijo que las dos naciones continúan en el Comité a pesar de que han retirado sus buques de guerra de la patrulla internacional y que verían con desagrado que se intentase tomar independientemente alguna medida para ocupar las brechas que han dejado abiertas en la costa del Mediterráneo.

La posición de Italia se aclaró después de recibirse los despachos dando cuenta de que el primer ministro inglés Neville Chamberlain había aconsejado en la Cámara de los Comunes «serenidad».

El representante del Gobierno interpreta las manifestaciones que hizo Chamberlain acerca de reemplazar a los barcos italianos y alemanes como indicación de que la labor se realizará con la colaboración del Comité de Neutralidad.

Calificó las noticias que se han recibido dando cuenta de que ha invitado a Rusia para que ocupe el puesto de Italia y Alemania en el Mediterráneo como «probablemente inciertas», agregando que semejante cosa no podía aceptarse por Alemania ni por Italia.

Virginio Gayda, autorizado escritor fascista, dice hoy que solamente los buques de guerra «necesarios para salvaguardar los intereses italianos y alemanes» continuarán en aguas españolas.

En un artículo que publica «Giornale d'Italia» aconseja a Italia «calma» y dice «nada dramático ocurrirá, a menos de que se originen nuevas complicaciones intolerables».

DOS CONGRESISTAS MAS SE ADHIEREN AL PLAN DEL JEFE DEL EJERCITO

El líder del PUN en la Cámara de Representantes, doctor Marino López Blanco, estuvo ayer en Palacio, entrevistándose con el Presidente de la República.

Interrogado por los repórters acerca del plan que en días pasados expusiera a nuestro director, doctor Rivero, el Jefe del Ejército Constitucional, dijo:

«Entre mis múltiples ocupaciones, la lectura de la prensa diaria aparece en un lugar preferente.

«He leído cuidadosamente la información insertada el pasado domingo en el DIARIO DE LA MARINA relativa a una entrevista celebrada por el doctor Rivero con el coronel Batista; y sobre ella declaro lo siguiente:

«Considero el plan económico-social propuesto por el coronel Batista un paso hacia adelante en el propósito revolucionario de identificar al Estado con la Nación. Con medidas de esa índole cobra vida la Revolución cubana que, en modo alguno, puede estar representada por la anarquía ni por los exotismos extraviados, sino por una fiel interpretación del cuadro de nuestras realidades nacionales, con justicia para todos. A través de esas iniciativas del coronel Batista, la emoción popular vibrará llena de entusiasmo, y la fe quedará restaurada.

«Eso basta por sí solo para que el espíritu público, tan falto de nutrición ideológica, se cohesione, lográndose, al cabo, una mayor eficiencia en los fines del Estado. Por otra parte, afirmo que la mayoría congresional las ha de hacer suyas, coadyuvando de ese modo a la verificación de ideales tan altos. No puedo olvidar que hace muy poco tiempo dije que el 4 de Septiembre llevaba en la entraña un anhelo de supremo bienestar cubano y que la instauración de su doctrina—extraída de lo hondo de nuestra tragedia—fijaría rumbos nuevos a la política criolla. El tiempo parece darme la razón».

Mariano Lora.

El congresista Mariano Lora dijo en Palacio ayer, a propósito de tan interesante tema, lo que sigue:

«Estoy de acuerdo con el plan esbozado por el coronel Batista al doctor Rivero, por considerarlo constructivo en lo económico y en lo político, pero como todo plan—y permítaseme esta opinión particularísima—necesita de una base sólida, que no es otra que la confección de un Catastro Nacional, indispensable para todo».

DISTINTOS FONDOS ESPECIALES SE INCORPORARON A RENTAS PUBLICAS PARA NIVELAR LOS PRESUPUESTOS

Estos fondos son: el Especial de Obras Públicas, Mejoras de Puertos, Registro de Extranjeros, Fondo del Subsidio al Azúcar y Remanente no afectado del señoreaje de la plata. El debate

EN LA LEY DE BASES SE PROHIBE QUE SE APLIQUE A EMPLEADOS TEMPOREROS CREDITOS PARA MATERIAL

Se reunió ayer la Cámara de Representantes en sesión extraordinaria para discutir y aprobar los siguientes asuntos:

—Creación de institutos de segunda enseñanza en las ciudades de Artemisa, Ciego de Avila, Sancti Spíritus y Güines.

—Aumento de la consignación para gastos de representación de la Embajada de Cuba en Washington.

—Presupuestos generales de la Nación para el año fiscal de 1937 a 1938.

La sesión

A las cinco de la tarde apareció en la Presidencia el doctor Martínez Fraga y en las Secretarías los señores Pedraza y Quintana.

Abierta la asamblea se acuerda un receso de una hora.

A las seis nuevamente el doctor Martínez Fraga declara abierto el acto.

Los señores Garriga y Germán López se dirigen a la Presidencia en solicitud de que se altere la orden del día a fin de que sea aprobado en primer lugar el Dictamen de la Comisión de Hacienda a los anteproyectos de presupuestos, aduciendo la urgencia del caso.

A ello se opone Suárez Rivas por entender que es necesario aprobar antes los asuntos que preceden al Dictamen, pues siendo leyes de erogaciones, hay que incluírlas entre los capítulos de los presupuestos.

La Presidencia y la Cámara le dan la razón al señor Suárez Rivas y se procede a leer los dictámenes correspondientes a la creación de los cuatro institutos de segunda enseñanza y al aumento del crédito para el sostenimiento de la Embajada de Cuba en la capital de los Estados Unidos.

Márquez Sterling propone que a los funcionarios de dicha Embajada se les restituya los sueldos que disfrutaban en 1923.

Se inicia el debate por la creación de los cuatro institutos, ley que defiende el señor Zervigón.

Raúl de Cárdenas se pronuncia en contra del Dictamen emitido por la Comisión de Hacienda sobre ese proyecto por entender que tanto la ley de los institutos como la de la Embajada, tienden a modificar el Dictamen, ya emitido, de los presupuestos, lo cual, constitucionalmente, no puede hacerse.

Garriga y Germán López hacen aclaraciones al señor Cárdenas. El señor García impugna los proyectos que defiende Germán López.

Y en votación ordinaria son aprobados.

La ley de creación de cuatro institutos hace un gasto anual de pesos 139,600.

El aumento de la consignación para los gastos de representación de la Embajada de Cuba alcanza a cuatro mil pesos anuales, los que con los ya estipulados, suman $24,000.00.

La Ley Presupuestal

Se le da lectura al Dictamen del proyecto de presupuestos para el año económico de 1937 a 1938.

Y seguidamente se da cuenta con los votos particulares al mismo.

Estos votos particulares formulan que por la ley de bases presupuestales se prohiban las transferencias de crédito y a que se abandone la práctica de consignar en los presupuestos los ingresos netos de la Lotería Nacional, ya que deben consignarse en total.

El Dictamen autoriza una ley presupuestal para el año entrante, por la cantidad de $79.200,000.00.

Los gastos públicos han sido fijados en $78.513,778.83.

Los anteproyectos enviados por el Gobierno al Congreso establecían gastos por $78.856,665.43.

La reducción introducida por la Comisión de Hacienda, cuyo Dictamen suscribe como Presidente de dicho organismo, el señor Marcelino Garriga, es de $342,909.60.

La Comisión dice en su informe que analizando los ingresos puede apreciarse que confiando en el resultado de la escrupulosa y severa política fiscal que el Gobierno se propone iniciar, los cálculos de ingresos se elevan por distintos conceptos a $9.900,000.00.

Especifica el Dictamen que, de acuerdo con la sugerencia del Gobierno, para la nivelación del Presupuesto, se han tomado las siguientes medidas:

Incorporación del Fondo Especial de Obras Públicas al de Rentas Públicas.

Incorporación de los Ingresos por concepto de Mejoras de Puertos al Fondo de Rentas, destinando el cincuenta por ciento a la Relación correspondiente del Presupuesto.

Incorporación del Fondo de Registro de Extranjeros.

Incorporación del Fondo del Subsidio del azúcar refino y de lo recaudado hasta ahora por tal concepto.

Incorporación del remanente no afectado de los derechos del señoreaje de la última acuñación de veinte millones de pesos plata. Dichos derechos ascienden a pesos 4.840,000.00.

Terminada la lectura del Dictamen se da cuenta con el proyecto de Ley de Bases para la aplicación de los presupuestos.

El artículo IX de dicha Ley prohibe en lo absoluto la aplicación de consignaciones para material o cualquier otro concepto al nombramiento de empleados temporeros. Los que infrinjan este precepto, incurrirán en las responsabilidades penales y administrativas que las leyes señalan.

Abiertos a debate el Dictamen, los votos particulares y la Ley de Bases, usan de la palabra en contra del Dictamen el señor García, y en favor el señor López Blanco, tomando parte en la discusión Márquez Sterling, Germán S. López, Penabaz, Raúl de Cárdenas, Pardo Jiménez, Juan Mendieta, Bravo Acosta, Suárez y Garriga.

En votaciones nominales de 84 votos en contra y 9 a favor, son rechazados los votos particulares.

El señor Alvarez, que había presentado un voto con relación al Registro de Extranjeros, lo retira a petición de Garriga. El señor Alvarez lo hace con la promesa de convertirlo en un proyecto de ley.

Dicho proyecto contendrá la reorganización del Registro de Extranjeros.

Seguidamente se pone a discusión el Dictamen, concediéndose los turnos correspondientes a la impugnación y defensa del mismo. Lo impugnan los señores García, Suárez y Cremata, y lo defienden los señores Garriga, Portocarrero y López Blanco. Hablan también los señores Germán S. López, Alfredo Alvarez, Cárdenas, Bravo Acosta y Pardo Jiménez.

Resumen de los Presupuestos

Según el Dictamen de la Comisión de Hacienda, el total de los gastos públicos ha sido fijado en 78 millones 513,778 pesos con 83 centavos.

He aquí las relaciones de gastos:

Deudas de la República	$ 6.878,109.00
Poder Legislativo	3.947,319.99
Poder Judicial	3.527,065.30
Presidencia de la República	370,020.00
Secretaría de Estado	1.545,841.09
Secretaría de Gobernación	2.402,659.81
Secretaría de Justicia	310,250.00
Secretaría de Hacienda	5.412,450.53
Secretaría de Agricultura	1.621,657.28
Secretaría del Trabajo	641,479.50
Secretaría de Comercio	513,219.98
Secretaría de Obras Públicas	2.358.611.52
Secretaría de Educación	12.287,025.37
Secretaría de Sanidad y Beneficencia	5.479,493.45
Secretaría de Defensa nacional	18.476,699.95
Secretaría de Comunicaciones	4.925,413.85
Pensiones de Veteranos	5.472,674.76
Pensiones por Leyes Especiales	343,717.45
Obras y Mejoras de Puertos	500,000.00
Universidad de la Habana	1.500,000.00
	$78.513,778.83

Aprobados los Presupuestos

A las doce y media de la madrugada terminó su discurso en defensa del Dictamen el señor Garriga.

A dicha hora el doctor Martínez Fraga sometió a votación dicho Dictamen, siendo aprobado a las doce y cincuenta minutos por 86 votos contra 22.

Seguidamente hubo explicaciones de votos.

Mensaje de condolencia

Antes de ponerse a discusión la Ley de Bases para la ejecución de los presupuestos, se acordó por unanimidad y puesta en pie la Cámara, enviar un mensaje a los familiares del doctor Heliodoro Gil, cuyo fallecimiento ocurrió el jueves.

El doctor Gil fué miembro de la Cámara de Representantes.

La Ley de Bases

Después de la una y media se abrió a debate para la aprobación de la Ley de Bases

Batista se consagrará unos días a estudiar su plan de reestructuración nacional

El coronel Fulgencio Batista, jefe del Ejército Constitucional, sostuvo ayer tarde una extensa entrevista con varias personalidades, a las cuales expuso su proyecto de reestructuración económica y social.

Probablemente, a partir de hoy, el coronel Batista se consagrará, aún más, al estudio de dicho proyecto, para lo cual pasará dos o tres días fuera de la Habana, en compañía de personas entendidas en cuestiones económicas, al objeto de completar, con absoluto sosiego, el estudio del plan. Este lo dió a conocer el DIARIO DE LA MARINA en su edición del domingo, al reproducir la entrevista que celebró nuestro director, doctor José I. Rivero con el Jefe de la Revolución.

AL ENTRAR EN SOMORROSTRO LOS NACIONALISTAS HALLARON A 100 NIÑITOS DE MESES, ABANDONADOS

El avance hacia Santander continúa tan impetuoso que se espera se anticipe la fecha de su caída. Cuatro ataques desesperados de los marxistas, rechazados con pérdidas

SALAMANCA, junio 25. (Havas).—El G. C. G. informa que las tropas nacionalistas han continuado efectuando importantes avances en el frente de Vizcaya, penetrando la vanguardia en varias poblaciones sin que los rojos opusieran la menor resistencia. Los detalles de estas operaciones se darán a conocer más tarde a la prensa.

Se consigna ulteriormente que en los diversos frentes se han ocupado armas y municiones abandonadas por los rojos, en grandes cantidades.

En las primeras horas de la tarde, el avance de las tropas continuaba sin detenerse.

Siguen avanzando sobre Valmaseda

SALAMANCA, junio 25. (Havas).—Informa el G. C. G. que las tropas nacionalistas siguen avanzando con dirección a Valmaseda; participase en el día de hoy que en el campo nacional se han presentado muchos prisioneros evadidos de la cárcel roja de la referida población.

Confirmada la caída de Somorrostro en manos de los nacionalistas

BILBAO, junio 25. (Havas).—Informa la radioemisora de los requetés, que esta tarde las tropas nacionalistas ocuparon a Somorrostro, principal población de la cuenca minera vasca.

Por otra parte, continúa la reorganización de la zona recientemente conquistada. Se han constituído ya legalmente las municipalidades de Santurce, que había sido disuelta por los vascos, y Ortuella.

A contar de mañana se restablecerá la comunicación normal de tranvía y ferrocarril de Bilbao a Santurce, de Bilbao a Lezama y de Lezama a Campillo.

Las operaciones para la acometida de Santander se están desarrollando a un compás acelerado.

La escuadra nacionalista bombardeó hoy a Arenys de Mar, Mataró y Palamós, causando importantísimos daños. Las baterías rojas respondieron al fuego, sin ocasionar averías.

El avance de las fuerzas nacionalistas continúa satisfactoriamente en dirección a Santander

HENDAYA, Francia, junio 25. (A. P.—En el cuartel general nacionalista se anunció esta noche que las tropas del general Dávila han ocupado varias aldeas e importantes puntos en su avance hacia Santander, a 45 millas de Bilbao.

Agrega el comunicado que el avance se realizó durante todo el día, habiendo sido «altamente satisfactorio».

Un grupo de presos que escapó de Valmaseda, a 18 millas al oeste de Bilbao, llegó hoy a las líneas nacionalistas.

Los nacionalistas afirman que han limpiado de fuerzas del Gobierno toda la margen izquierda del río Nervión y que tomaron a Ciervana, en la desembocadura del río.

Rechazado un ataque rojo sobre Motril, Vélez y Orgiva

SEVILLA, junio 25. (Havas).—Hablando hoy ante el micrófono, el general Gonzalo Queipo de Llano informó que las tropas nacionalistas continúan el avance victorioso sobre Santander; fueron ocupadas varias posiciones estratégicas de gran importancia. Muchos milicianos desertaron de las tropas rojas inscribiéndose en las huestes falangistas, unidas a las cuales siguen el avance.

Agrega el jefe del ejército del sur, que de la prisión de Valmaseda se evadieron 78 presos, todos nacionalistas, condenados a muerte.

En Somorrostro, a la entrada de las tropas nacionalistas, salieron a recibirlas las enfermeras de un asilo, las cuales demandaron socorros para cien niños de pocos meses, a quienes sus padres abandonaron, obligados por los rojos a huir hacia Santander.

En el frente de León, según enunció el general, fué copado un grupo muy numeroso de rojos, a los cuales se les causaron tres muertos y tomaron doce prisioneros.

Hablando de las operaciones que se están desarrollando en el frente sur, el general dijo que el enemigo había intentado desatar un ataque contra Motril, Orgiva, Vélez y Conjuro, siendo rechazado con igual pujanza por las tropas nacionales. En algunos momentos, conforme a las palabras de Queipo, se llegó al cuerpo a cuerpo.

La batalla terminó con el repliegue de los rojos que en el campo abandonaron cuarenta cadáveres; se les hizo seis prisioneros. También abandonaron gran cantidad de pertrechos. Los nacionalistas sólo experimentaron dos muertos y 17 heridos.

Los nacionalistas rechazaron un ataque de los gubernamentales en el frente de Orgiva

SEVILLA, junio 25. (AP).—Las tropas nacionalistas rechazaron un fuerte ataque de los marxistas en el sector de Orgiva, cerca de Granada, esta noche.

Dicen los nacionalistas que los atacantes, mandados por un militar ruso, trataron de asaltar una batería móvil instalada en las alturas de Lujar Brioso.

Los soldados del gobierno tuvieron cuarenta muertos y muchos heridos, quedando en poder de los nacionalistas varios prisioneros.

También se apoderaron las fuerzas de Queipo de Llano de gran cantidad de fusiles, pequeñas bombas y granadas de mano.

En el sector de Córdoba los aviadores nacionalistas dejaron caer proclamas dando cuenta de las victorias de las tropas del general Dávila en el norte de España.

Interesante sesión en la Cámara de los Comunes inglesa al tratarse de la política exterior y de las posibilidades de otra Gran Guerra, El Primer Ministro pinta con trágicos tonos la situación de Europa. La política inglesa va encaminada a conservar la paz para esta generación.—Voto de confianza al Gobierno. (Véase la última página).

WELLES NO DIO INSTRUCCIONES ESPECIALES A LOS EMBAJADORES DE ESTADOS UNIDOS

WASHINGTON, junio 25. (Havas). El Subsecretario de Estado, Welles, ha informado a los periodistas que es falso que la Secretaría haya comunicado disposiciones especiales a los embajadores en Europa respecto a la actitud de los Estados Unidos en los recientes acontecimientos europeos. También desmintió que la visita hecha por el Embajador de los Estados Unidos en Berlín, Dodd, a la oficina del barón de Neurath, se relacionase con el conflicto español.

Respecto a la visita que hace a los Estados Unidos el jefe de gobierno de Bélgica, Van Zeeland, manifestó que el diplomático referido está tratando con la Secretaría de Estado de cuestiones financieras, informando además sobre la situación europea.

EL DINERO DE LOS BANCOS DE BILBAO FUE INCAUTADO

Los rojos lo remitieron a Francia, pero se ordena devolverlo a los Bancos

LA ROCHELLE, Francia, junio 25. (AP).—Un tribunal civil ordenó hoy la incautación de 9.000 cajas de oro y valores que se conservarán a la disposición de los bancos de Bilbao, las cuales fueron embarcadas para Francia antes de que la capital vizcaína fuera capturada por los nacionalistas.

Las cajas se encontraban a bordo del vapor inglés «Seabank» y del español «Axpemendi».

ESTADISTICA DE LAS HUELGAS EN LOS ESTADOS UNIDOS

WASHINGTON, junio 25. (AP).—Según las estadísticas publicadas en el día de hoy por la Secretaría del Trabajo durante el primer trimestre de este año las huelgas causaron la pérdida de 10.851,706 jornales; en enero hubo 262 huelgas, 334 en febrero, 762 en marzo y 750 en abril; en marzo solamente hubo más huelgas que en cualquier año de las últimas dos décadas.

M.E.C.D. 2016

INTERESAN LA URGENTE REPARACION DE DIVERSOS TORREONES QUE CONSTITUYEN RELIQUIAS HISTORICA

14 ANOS DE PRISION IMPUSO LA AUDIENCIA AL MATADOR DE UN VIAJANTE DE COMERCIO

FUE CONDENADO ADEMAS A UN AÑO POR CAUSAR LESIONES A UN MENOR HIJO DEL OCCISO

El padre del acusado fué absuelto. Los procesados por el derrumbe de la casa Chacón 17, donde hubo muertos, fueron absueltos al no comparecer ante el Tribunal, el acusador

Felipe Chang, comerciante de San Miguel del Padrón, ha sido condenado a la pena de catorce años, ocho meses y un día de reclusión temporal, por el homicidio del viajante de comercio Francisco Alvarez Menéndez, en el establecimiento que dicho procesado poseía, con su padre José Chang, en la barriada de Jacomino, y a un año y un día de prisión correccional por las lesiones graves al pequeño hijo de dicho Francisco, Claudio Alvarez Delgado, debiendo indemnizar el reo a los herederos de la víctima en la suma de $1,000.00, y también al expresado menor por las lesiones. El suceso ocurrió el 6 de agosto del pasado año. En la referida sentencia, dictada por la Sala Primera de lo Criminal de la Audiencia, hay un voto particular del Magistrado Dr. Enrique J. Guiral, que se produjo por la condena de José Chang, el cual fué absuelto y puesto en libertad al siguiente día de la terminación del juicio, conforme a la tesis de su defensor Dr. Carlos M. Palma, que demostró que el citado José no participó en los hechos como lo entendiera el Fiscal, quien interesó para el mismo la pena de diez y siete años, cuatro meses y un día de reclusión, los mismos que para el mentado Felipe.

Absueltos los acusados del derrumbe de la casa Chacón 17

Ayer, como anunciamos, estaba señalado por la Sala Primera de lo Criminal de la Audiencia, el juicio de la causa contra los señores Vicente del Real Ruiz y Basilio del Real Alemán, y otros, acusados de responsabilidad en el derrumbe de la casa Chacón 17, el 2 de enero del pasado año, que produjo varios muertos y heridos. Al disponerse la celebración del juicio, al que habían concurrido numerosos testigos, el acusador particular Dr. José Garcilaso de la Vega, presentó escrito alegando que se encontraba indispuesto y solicitaba la suspensión del acto para nuevo señalamiento, pero el Tribunal no estimó procedente la suspensión interesada por el acusador, por no estar ajustada a derecho y además por estar apercibidas las partes por lo que dió por decaído en su derecho al acusador y como el Fiscal no interesaba pena, pues siempre ha mantenido la absolución de los acusados, que nunca fueron procesados, el Tribunal acordó la absolución de todos. Fueron defensores los doctores Raúl Amaro y José M. del Castillo, ambos del gufete de Esci, que abogaron por los señores del Real, Calixto Massó y Jacobo Plazaola, por los demás acusados.

Desistió el defensor del Dr. Fidel Alonso Caíñas de su apelación

El Dr. Jesús A. Portocarrero, defensor del Dr. Fidel Alonso Caíñas, ha desistido de mantener su apelación ante la Sala Tercera de lo Criminal de la Audiencia contra la negativa del Juez Especial de anular todo lo actuado en el sumario del proceso por la muerte de Andrea Errios, que se sigue contra dicho Alonso Caíñas, su esposa Olga Galiana Salazar y la sirviente Otilia Alvarado Facenda. De ahí que se archivaran las actuaciones de la citada apelación.

Por otra parte, el Fiscal emitió nuevo informe ayer ante la citada Sala manteniendo la procedencia de la absolución de la señora Galiana, por estimarla únicamente encubridora y estar exenta de responsabilidad, de acuerdo con el artículo 15 del Código Penal, toda vez que es esposa del Dr. Alonso Caíñas, señalado como autor por participación directa.

Ahora pasarán las actuaciones a los defensores doctores Jesús A. Portocarrero, Israel Soto Barroso y Rogelio Sandrino, los cuales mantendrán conclusiones de absolución. En breve dichos letrados las formularán, y de ahí se señalará el juicio del proceso.

Dos señalamientos de importancia para septiembre en el Tribunal Supremo

El Tribunal Supremo ha señalado para el día 6 de septiembre, o sea para después de vacaciones, la vista, ante el Pleno, de los recursos del Dr. Pedro Herrera Sotolongo contra los decretos-leyes de liquidación electoral; y para el día 11 del mismo septiembre, la vista, ante el mismo Pleno, del recurso del doctor Bernardo de la Rionda contra la ley de 10 de junio de 1936, también de liquidación electoral.

Las actividades en el Tribunal de Urgencia en el día de ayer

Ayer el Tribunal de Urgencia juzgó a Gregorio Regalado Martínez y Eulogio Díaz Guzmán, por coacción, incitación de la huelga y amenazas; el tribunal los absolvió a todos, excepto en cuanto a las amenazas, inhibiéndose de ellas al Juzgado Correccional correspondiente. Fueron defendidos por el Dr. Alejandro Llovet. Dichos acusados son campesinos de Güira de Melena, y se dedican al corte de piña en la finca San Miguel, propiedad de José González.

Los demás casos señalados, entre ellos el seguido a Armenino Feria y cuatro más por asalto y robo a las oficinas y garage de la ruta 32 de los Omnibus Aliados, en Concordia 186, fueron suspendidos por no haber sido presentados los acusados, algunos de los cuales se encuentran enfermos.

Hoy, como se sabe, por ser sábado, no hay juicio señalado en Urgencia. El referido juicio del asalto a las expresadas oficinas y garage de los Omnibus Aliados, fué señalado para el día 29 del actual, siendo ese el cuarto señalaminto.

GRAVE DENUNCIA CONTRA INSPECTORES DEL SERVICIO CENTRAL DE HACIENDA

Por queja del señor García Sierra, Presidente de la Federación Nacional de Jubilados y Pensionados del Retiro Civil, contra dos Inspectores de Hacienda que al rendir su cometido en la ciudad de Guantánamo, hubieron de expresarse despectiva y vejaminosamente contra la Federación y sus dirigentes, el Director General del Servicio Central ha dispuesto la formación de expediente gubernativo-correccional contra esos dos empleados. Iguales noticias tiene el señor García Sierra, de los que concurrieron a Holguín, por lo que contra éstos también ha interesado la formación del correspondiente expediente.

ARMONIAS

UN MONUMENTO VIVO

Y Batista dijo:

Jamás monumento alguno material, tangible, objetivo, tendrá por sí solo grandeza bastante para honrar cabalmente la memoria y la obra de Martí, por eficaz que sea su simbolismo.

Para honrar a Martí como lo merece, debemos ofrendarle un **monumento vivo**. Esforzarnos por sembrar en el espíritu y en la mente de cada cubano los elementos de cultura, de moralidad, de patriotismo, de discreción, de trabajo y de fraternidad que constituyen la médula y la savia de la doctrina martiana. Todo Cuba deberá ser material y espiritualmente convertido en un monumento nacional a Martí. La equidad, el derecho, el bienestar económico y la instrucción no deberán seguir siendo beneficios para una sola clase social. De estos derechos naturales no deben seguir excluídas las clases más pobres. Debemos aspirar al bienestar de todos y a que todos se instruyan. Debemos difundir la instrucción de tal modo que, cuando un extranjero se siente a que le lustren el calzado, el limpiabotas pueda seguirle con lucidez en una charla sobre cosas corrientes, pero esenciales a la vida y las ideas.

Por eso estamos llevando la instrucción hasta los más apartados rincones rurales. Por eso nos proponemos crear una nueva generación de cubanos tomándola desde la infancia para educarla al estilo martiano. Por eso pretendemos mejorar la organización económica, social, cultural y política de nuestra nación. Por eso prometo, consciente de la responsabilidad de mis palabras, que tendremos bibliotecas, museos y todos los demás instrumentos de cultura y de trabajo, difundidos por el territorio nacional, al alcance de todos. Ese día tendremos realizado el más grande monumento vivo que nuestra gratitud y nuestra probidad deben al Apóstol de Cuba y de nuestra América.

Pero, entretanto y por modo inmediato—prosigue Batista—urge a nuestro amor de Martí, el tenerlo representado gloriosamente por un gran monumento objetivo en función de su luminosidad ideológica, de la ternura de su espíritu, de su fisonomía física y de su magisterio. Una altísima columna con un gran fanal en el tope que irradie sus luces en todas direcciones por sobre el mismo fanal del Morro, que sea visto antes que éste por los navegantes que nos visitan—¡el Faro de Martí!—que adquiera renombre universal; con su figura situada al pie y con una biblioteca martiana en el cuerpo del monumento. O sea, una obra de emoción plástica y de servicio social en función de cultura.

Por la forma del monumento y por circunstancias de orden práctico, opino que el mejor lugar de emplazamiento está en la intersección de la calle G y la Avenida del Malecón, en el Vedado. Por su magestuosidad y simbolismo que intuitivamente deben hablar al espíritu del culto y del analfabeto, este monumento material nos ayudará a realizar nuestra ambición de convertir a Cuba toda, pueblo y territorio, en un gran monumento vivo a la memoria inmortal de Martí.

Tal es mi opinión que se me ha pedido aquí. La expongo como la tenía premeditada, y después de haber oído la expresada por la mayoría de esta junta, creo que ella concreta el deseo general una vez aclarado que el monumento a Martí debe constar de dos elementos básicos: la parte plástica, objetiva, que es la estructura y composición que acabo de bosquejar, y, por otra parte, la ingente obra de construcción espiritual que sembrará la doctrina de Martí en el espíritu de cada cubano y convertirá a nuestro pueblo en alma y músculo de esa doctrina. Nada que no sea la perfecta unidad de estos dos elementos complementarios será digno del pensamiento, del sentimiento ni del sacrificio del superhombre que se inmoló en Dos Ríos.

Comentario: Concuerda con la tesis de los «monumentos con alma» que venimos manteniendo en esta sección; pero ampliada con genuina emoción humana y visión de estadista en las proporciones colosales que corresponden a la grandeza sin par de la figura y la obra de Martí.

Gustavo E. URRUTIA.

La autopsia ha de aclarar la muerte de un ciudadano

Apareció flotando frente al litoral. Inician pesquisas por si se tratara de un crimen

En el litoral, frente a la calle G, apareció ayer flotando sobre las aguas el cadáver de un individuo que al ser reconocido presentaba una herida en la cabeza y escoriaciones diseminadas por el cuerpo.

Más tarde fué identificado el cadáver como el del viverista Pastor Fernández Méndez, de 44 años de edad y vecino que era de Neptuno número 299.

En la mañana de hoy, al practicársele la autopsia, podrán conocerse extremos de suma importancia, que la Policía Marítima ha comenzado a investigar para saber si en el presente caso se trata de un suicidio, de un accidente o de un hecho delictuoso.

El menor ahogado

También en la mañana de ayer, apareció el cadáver del menor José Suárez Gómez, que se ahogó en las Playitas del Vedado, en unión de un amiguito suyo, nombrado Roberto Marín, cuyo cadáver pudo ser rescatado con anterioridad.

El cadáver del desventurado niño fué entregado a su hermana, la joven Alicia Suárez, y a su tío Felipe Quiñones, quienes lo trasladaron a su domicilio de Cerro 536.

No podrán estacionarse vehículos en la Calzada de Infanta

Por disposición del comandante Eleuterio Vega, inspector del segundo distrito, se han dictado las órdenes oportunas para evitar el estacionamiento de vehículos en la Calzada de Infanta, con motivo de haber podido comprobar el mencionado oficial policíaco, que el consentirlo redunda en perjuicio del tránsito por esa arteria.

Por infracciones reiteradas de las Leyes Sociales fué multado en $1,140 el dueño de una fábrica en Marianao

La Compañía Cubana de Electricidad, ante la gestión de cobro del Alcalde de ese Término, trasladó sus oficinas para La Habana. Procesarán al delincuente «Cotorrita»

MARIANAO, junio 25. DIARIO. Habana. Henry Mayorka, dueño de fábrica de medias Elliot, sita en Márquez y Línea, fué acusado por los inspectores de la Secretaría del Trabajo de no tener al día el libro horario del trabajo de obreros. El acusado, para demostrar su irresponsabilidad, compareció al juzgado con 80 obreros los que desconociendo el perjuicio que se hacían con declarar a favor del Patrono manifestaron que trabajaban ocho horas diarias y que el trato era bueno. El Delegado de la Secretaría del Trabajo y el juez no buscaban la falta en horas del trabajo sino el riesgo que corren los obreros en caso de accidentes, pues no serían indemnizados si sus nombres no aparecieran en el correspondiente libro. El Fiscal del Partido doctor Heriberto Sardiñas, retiró la acusación. Con las pruebas del caso el doctor Rodríguez Esquivel condenó a Mayorka a $1.140 de multa. Hace meses, éste fué acusado y condenado a una multa por infracción de la Ley de Nacionalización del Trabajo.

Se lleva para la Habana la Compañía de Electricidad la oficina recaudadora

Antonio Pedroso, secretario del alcalde P. Acosta, informó hoy a la prensa que la Compañía de Electricidad ha comenzado a trasladar sus oficinas de Marianao para la Central en la Habana, con el propósito de eludir el pago de $7,110.00 que tiene que abonar al municipio por el concepto del 6 por ciento de utilidades líquidas. Esta resolución de la Compañía la ven los vecinos del término con desagrado, toda vez que ocasionaría grndes molestias al pueblo tener que ir a la capital a hacer efectivas sus cuentas. Dicha firma tenía que abonar hoy la cantidad adeudada al municipio, cosa que no ha verificado por lo que el doctor Angulo está confeccionando el expediente de Apremio para nombrar interventor a dicha empresa.

Intervenido un tejar

El jefe de Gobernación, Nicasio Rodríguez, dispuso hoy que la recaudación del Tejar San Francisco, establecido en el Husillo, Puentes Grandes, fuera intervenida por no pagar al Municipio $137.70 por el concepto de contribuciones, designándose al efecto a José Pérez.

Depositados los fondos para el pago de la policía

Constantino Rey, depositó hoy a nombre de la Secretaría de Defensa, para el pago de la policía correspondiente al presente mes, la cantidad de $4,510.00.

Varias casas embargadas

Hoy fueron embargadas por no tributar al Municipio cuarenta y siete casas del término, y mañana se embargarán otras tantas por el mismo concepto.

El problema del hipódromo

Sigue preocupado el pueblo de Marianao con el prolongado cierre del Hipódromo de «Oriental Park», donde libran la subsistencia más de un millar de familias.

El Concejal Estévez, según publicamos, está laborando para conseguir de la empresa propietaria la reapertura correspondiente.

Por otra parte, se habla en la ciudad de organizar una manifestación que se dirija a Columbia y solicite de las altas autoridades militares la inmediata reapertura del Hipódromo, pues es un hecho innegable que en pleno verano no va a venir a operarlo ningún arrendatario yankee, mientras que hay tres ofertas de cubanos para abrirlo en el acto, cosa a la que no puede ni debe negarse la Compañía Territorial propietaria.

Este del Hipódromo indebidamente cerrado es un caso que cae dentro de la ayuda que el rico debe prestar al pobre, según la política del coronel Batista en charla con el director del DIARIO.

Será presentado «Cotorrita» al juez de instrucción

El doctor García Navarro, juez de instrucción, se dirigió al jefe de la policía nacional coronel José E. Pedraza, solicitando presente ante él a Rómulo Hernández de la Nova (a) «Cotorrita», hijo, que se batió a tiros con fuerzas del ejército y policía cuando trataban de capturarlo en el Hospedaje «El Recreo» situado en la Calzada de Columbia y Montalvo.

Arrollado por un camión

Esta tarde, fué asistido en el Centro de Socorro de lesiones menos grave por el doctor Calves, José Paco Laju, natural de Marianao de 10 años, vecino de Armas y San Faustino, el que al atravesar la calle Máximo Gómez y Santa Isabel, fué arrollado por el camión 71946 que guiaba el chofer Manuel García, natural de Jaruco de 31 años, residente en Velázquez, Luyanó. El menor declaró a la policía que fué el responsable, por lo que el chofer quedó en libertad.

Se le rompió el parabrisas

Antonio Victorio Iglesias Blanco, natural de la Habana de 19 años, chofer y vecino de Reforma 87, Luyanó, fué asistido en el Centro de Socorro del Vedado por el médico de guardia, de lesiones menos grave y declaró al vigilante Galarraga, de la subestación de Almendares, que en los momentos que conducía el ómnibus número 880 de la ruta 32, se le rompió el parabrisas, causándole las heridas en la cara.

A. Martínez, corresponsal

Manuel García Corbo llamado «El Chino Belén», preso por la Secreta

NUMEROSAS DETENCIONES PRACTICA LA SECRETA

La Secreta practicó ayer estas detenciones.

De Andrés Area Bello, residente en Luyanó, 47, por reclamarlo el Juzgado de Instrucción del Norte de Santiago de Cuba, en causa por rapto. Area cuenta 56 años de edad, y manifestó en sus descargos que había contraído matrimonio el día 20 de los corrientes, mas como no se pudo comprobar su dicho fué presentado al Juzgado de Instrucción de la Segunda Sección, que es el que exhorta con dicho Juzgado de Santiago de Cuba. La detención la hizo el grupo 9.

—Por infringir la ley del trabajo, según se le acusa, fué arrestado Primitivo Suárez, de Vapor 32, bajos, que está reclamado por dicha infracción, por el Juzgado Correccional de la Cuarta Sección: quedó en libertad al prestar la fianza que se le fijó.

Salvador Alemán Arármula, o Elías Alemán Rodríguez, siendo éste su verdadero nombre, según comprobó la Secreta, y conocido por «El Isleño Alto» o «El Isleño Grande», fué preso, también, pues se le acusa de falsedad y estafa. Como está recluído en la Sala de Veteranos «José M. Gómez», del Hispital «Calixto García», quedó allí en dicha calidad de arrestado, dándose cuenta al Juzgado de Instrucción de Cienfuegos, que es el que lo reclama.

Finalmente, el grupo 9 detuvo a Armando Pérez Rodríguez, de Arroyo, B. por reclamarlo el Juzgado Correccional de la Sexta Sección, por carecer de la cartera dactilar del chofer.

"El Chino Belén", autor de algunos robos, fué preso

A la voz de ¡ataja! pudo ser capturado por la Secreta. Ha cometido diversas fechorías

A la voz de ataja fué detenido ayer por miembros de la Secreta, en Misión y Cárdenas, un sujeto llamado Manuel García Corbo, conocido por «El Chino Belén», vecino de Revillagigedo 76, al cual sorprendieron dichos agentes de la autoridad en Cárdenas y Corrales, con un bulto bajo el brazo, por lo que se les hizo sospechoso, y al proceder a su arresto arrojó el bulto y emprendió la fuga. Ocupado el paquete se vió que contenía tres cinturones de piel, cuya procedencia no pudo justificar; pero otro detective de la Secreta, perteneciente al grupo 9, que compareció a las oficinas del Cuerpo, a las que fué conducido el arrestado, lo identificó como el mismo que hace algún tiempo sustrajo un billete entero de la Lotería Nacional al menor de 16 años Manuel Bonora Alvarez, de Arroyo, Pasaje B, que posee una vidriera de dulces en Monte y Factoría, agregando dicho detective que el acusado suscitó con Bonora una discusión por la compra de un dulce, y en el curso de ella le llevó el billete que tenía el menor sobre la vidriera. García Corbo, dicen los miembros de la Secreta, es sujeto de pésimos antecedentes, que desde hace tiempo se dedica a hurtar y robar en los establecimientos de la calle Galiano, habiendo sido reconocido por el propietario de «El Bazar Inglés», como el mismo que sustrajo los cinturones en cuestión. Se dió cuenta del caso al Juzgado Correccional de la Segunda Sección, recluyéndose al arrestado en el Vivac, donde estará hasta ser juzgado por los casos que se le siguen.

EL HOSPITAL DE LA POLICIA NACIONAL

En el día de ayer fueron dados de alta los vigilante 384, Emilio Martínez, 2868, Hipólito López, 3208, Cándido López, 3247, Adriaon García, 2297, Antonio Navarro y 965, Bernabé Arias.

Ingresaron los también vigilantes: Hipólito Sosa, 847, Guillermo Cañizares, 1910, Ramón Quevedo y 2611, José González.

Estarán de guardia en el día de hoy 26, los primeros tenientes doctores Melchor Mir, Manuel Alonso, Alberto Barba y Victoriano Viña.

UN TRIPULANTE

Por interesarlo el Capitán del Puerto de esta ciudad, se ha dispuesto la busca y captura del tripulante del vapor americano «Oriente», Beuny Borden, de Panamá, de 39 años, por ser desertor del mismo.

CONTINUARA HOY EL CONSEJO DE DISCIPLINA CONTRA TRES ALUMNOS DE ARTES Y OFICI

Se encuentran ya en poder de la Secretaría de Educación, las legislaciones de distintos países sobre monumentos. Designado el Tribunal que otorgará una beca de mú

En posesión de la Dirección de la Cultura de la Secretaría de Educación se encuentran ya las legislaciones de distintos países de Europa y América sobre la declaración de monumentos nacionales.

Cuando el gobierno de la Provisionalidad hubo de dictar un decreto-ley declarando a Bayamo, heroica ciudad del indómito Oriente, monumento nacional, se trató de conocer las legislaciones de los países más adelantados del orbe en la materia, a fin de imponerse de las especificaciones que hacían en ellas con relación a este asunto.

El doctor José María Chacón y Calvo, actual Director de la Cultura, durante el último viaje que hizo al extranjero, activó el envío de los citados datos, que ya se encuentran en condiciones de ser puestos en manos de la comisión que en aquel entonces se nombró para que redactase toda la legislación cubana sobre monumentos nacionales.

La finca de la Demajagua, esa reliquia histórica en que se pronunciara el Grito de Yara, ha sido cedida por el hijo de Carlos Manuel de Céspedes, el prócer que se levantara en ella en armas con un puñado de valientes y sus esclavos, a los que hubo de libertar, para que puedan realizarse en ella las obras conmemorativas que se deseen a esos efectos.

Designado el Tribunal que adjudicará la beca de música para Europa

Quedó designado ayer, en una reunión de directores de conservatorios de música que tuvo por sede la Secretaría de Educación, el tribunal que adjudicará la beca de música para realizar estudios de perfeccionamiento en Europa que sufraga dicho departamento y que actualmente se encuentra vacante.

Asistieron once directores y fué presidida la reunión por el doctor José Manuel Pérez Cabrera, Director de la Enseñanza, y por el doctor Manuel Febles, jefe de la Sección de Enseñanza Superior.

Resultaron electos como miembros en propiedad los maestros Gonzalo Roig, Gaspar Agüero y Cándido Herrero, y como suplentes, César Pérez Senmanat y Buenaventura Yañez.

El tribunal se volverá a reunir para conocer los términos de la convocatoria publicada en la Gaceta Oficial, durante los días 1, 2 y 3, y señalará la fecha de las oposiciones.

Existen numerosos aspirantes a dicha beca.

Se interesa Chacón y Calvo por los torreones en ruinas

El doctor José María Chacón y Calvo, Director de la Cultura, se ha interesado cerca del Secretario de Defensa, general Rafael Montalvo, por los castillos y torreones que se encuentran en nuestra zona marítima, algunos de los cuales están en muy mal estado.

Como quiera que se trata de propiedades que tienen gran interés para la historia nacional, se ha solicitado la reparación de los mismos.

Continuará hoy el Consejo de Disciplina en Artes y Oficios

A las nueve de la mañana de hoy continuará la sesión del Consejo de Disciplina que viene actuando en la Escuela de Artes y Oficios de la Habana, con motivo de la acusación que ha sido formulada contra estudiantes del citado plantel por cándalo en la biblioteca del

Una exposición de dibujos de niños de las Escuela Públ

En la sociedad femenina Lyce inaugurará el próximo lunes a de la tarde, una exposición de jos de los niños de las escuelas blicas.

Ha sido organizada por los tores de Dibujo de la Secreta Educación; Amérija Pardo Rafael Blanco, Carmen Man Filomena Carone.

El éxito obtenido por los enviados a Santa Rosa Califor a Massachussets el año pasad sido el origen de esta exposi

Tanto el Secretario como el secretario de Educación Fernando Sirgo y Gonzalo Cu sido invitados al acto.

La presidenta del Lyceum, Mary Caballero de Ichaso, ha de la palabra, disertando sobre portancia y la finalidad del en la escuela primaria.

Se enviará a las Bibliotecas e jeras el libro de Bustamante

La dirección de la Cultura Secretaría de Educación ha doscientos ejemplares del libro nías y Generación», de Antonio chez de Bustamante y Montor acaba de ver la luz y que ha tan favorable acogida por del público y comentarios ver mente encomiásticos por la crít

Dichos libros serán distribuid tre las principales bibliotecas e jeras.

Sirgo de vacaciones

Se encuentra disfrutando de end» o fin de semana, para de en castellano, el Secretario de cación doctor Fernando Sirgo.

Embarcó junto con el secreta Defensa, Rafael Montalvo, «Juan Bruno Zayas,» a fin de frutar de unos días de descanso pués de la agotadora labor venido rindiendo.

No ha solicitado dietas

El doctor Diego González, pre te de la comisión reorganizadora la Enseñanza Primaria, nos in ayer que le interesaba hacer co que no había solicitado el de dieta alguna para él.

Queda pues, complacido.

Cobros

Ayer cobraron el personal d y el Administrativo y subalter la Escuela Normal de Maestros la Habana, los haberes que les rrespondían con arreglo al de por el que fueron designados dichos cargos.

De acuerdo con el mismo se debía pagar a partir del mes de ro del año en curso.

Procesado por el Juez de Güines autor de un asal

Fué con dos más a una fin y después de atacar al q allí vivía, logrando esca

El Juez de Instrucción de G remitió al de Instrucción de la gunda un exhorto a fin de q notificara en las prisiones mili de la Cabaña, al alistado Jos rónimo Muerte, el auto por el q le procesa con exclusión de fianza en una causa seguida por paro de arma de fuego y robo.

Según aparece de lo actuado el Juez de Instrucción de Gü el procesado, con dos sujetos se presentó en horas de la mad gada en la finca «La Eficacia», cada en Madruga, residencia de verino Ramírez Hernández, toca a la puerta, pero debido a la h tan avanzada, Ramírez se asomó una ventana, amenazándolo c sujetos con sus revólvers, entablá se un fuerte tiroteo entre ellos inquilino.

Los autores del hecho se dier la fuga, siendo arrestado solam Jerónimo.

POR SOSPECHAS

El vigilante 2615, Julián Dom guez, de la Segunda Estación, a tó a Gastón Brown, de Jamaica 31 años, vecino de la posada sita Luz 4, por acusarlo Elizardo Pa Hernández, de 38 años y vecino Hotel «Camagüey», de haberse prendido en el interior de dicho tablecimiento, observando los m mientos de los huéspedes para ter algún hurto.

CHOFER ACUSADO

El asiático Andrés Chang, de años y vecino del tren de lavado to en Crespo 43, fué asistido en Primer Centro de Socorro de les menos graves, que sufrió fren a su domicilio, al ser alcanzado el camión 70.545, de la fábrica gofio «La Favorita», cuyo chofer dió a la fuga.

Por Correo podrán enviarse bultos de 22 libras de peso

Se recibirán y cursarán a todos los países con los cuales Cuba tenga Convenios

A partir del día primero de julio próximo, las administraciones de Correos de la República que están habilitadas para el servicio de bultos postales y que hasta ahora sólo los admitían hasta el peso de cinco kgs. u once libras, los admitirán también hasta de 10 kgs. o sean, 22 libras, medida que indudablemente ha de resultar beneficiosa para los imponentes y receptores de mercancías.

Los bultos, hasta de 10 kgs. se recibirán y cursarán para todos los países de acuerdo con los convenios celebrado con Francia, con Alemania, México, Panamá y Costa Rica.

Oficinas inspeccionadas.

Por inspectores de Comunicaciones se giró visita de inspección a las siguientes oficinas de Correos y Telégrafos: Martí, Matanzas; San José, Santa Clara, y Alto Songo y Palma Soriano, en Oriente.

El Dr. Chalons nombrado Contador de Comunicaciones

El próximo sábado 26, a las diez de la mañana, tomará posesión del cargo de Contador General de la Secretaría de Comunicaciones el doctor Juan Francisco Chalons, habiendo sido cesanteado con tal motivo el señor Angel Peláez, que ocupaba dicho puesto.

Informa la Policía Secreta sobre la localización de la familia Grave de Peralta, al cónsul en Buenos Aire

Se rinde un informe al Juzgado de Instrucción en torno a las actividades de una Compañía norteamericana que regala solares, y califica la Policía que es una est

Un subinspector de la Policía Secreta, designado al efecto por el Jefe del Cuerpo, comandante Eugenio Menéndez, ha rendido informe al Juzgado de Instrucción de la Sección Segunda, sobre la acusación que se hace a la Lauderdale Estates Inc., e sorprender la buena fe del pueblo por medio de regalos de solares en la Florida. Dice el investigador que la Lauderdale Estates Inc., hace circular informes de propaganda pagada a favor de los terrenos, que dice regala por $28.50, y es un medio que han aprovechado los dirigentes de dicha entidad para estafar; que esos dirigentes, al concebir la realización de dicho delito, no reparan en gastar cantidades en propaganda por todos los medios y por ello, al verse en descubierto, y que los perjudicados habían de denunciarla, se adelantaron y a unos les devolvieron las sumas estafadas y a otros les hicieron distintas clases de ofrecimientos y enviaron una comisión a Miami para redactar el informe que se acompaña. Que lo cierto es que los terrenos aludidos son pantanosos, inservibles e inhabitables, en contra de lo que asegura la Lauderdale, de que son buenos y hay en ellos parques, agua, luz eléctrica y completamente urbanizados, con lo que se defrauda a los suscriptores. Y termina diciendo el investigador que para asegurar lo antes dicho se ha basado en el informe que sobre esos terrenos tiene del señor Cónsul de Miami, que es contrario a cuanto afirman los dirigentes de la Lauderdale, la cual, sigue diciendo, se propone ampliar sus negocios en Cuba ha Camagüey y llevar su ilícito negoc a otro país si en este no tiene éx

El caso de la familia Grave de Peralta.

También la Secreta, por medio miembros del grupo 9, ha informa al comandante Menéndez, sobre la licitud del Cónsul de Cuba en Bue Aires, relativa a la familia de Gra Grave de Peralta Sallás, que apar que hace años poseyó un ingenio campos de caña en Parque Alto, P vincia de Santa Clara. Informan detectives que han localizado a tintas personas de apellido Grave Peralta, pero no a la familia de Ma llo Grave de Peralta, y que sigue investigando para lograrlo.

Una lámpara sustraída a una mujer

Un subinspector de la Secreta, grupo de persecución de la delincuencia, ocupó ayer una lámpara de bronce, valorada en $150.00, que es pro piedad de Josefina Sánchez de Sá zar, a la cual le fué sustraída por Marcelino Pérez Alvarez o Aníbal Pé rez de la Osa, que hace pocos días fué detenido por el Subinspector en Sancti Spíritus y que está reclamado por varios Juzgados de la Habana, tanto Correccionales como de Instrucción. La ocupación de la lámpara tuvo lugar en la fábrica de Consuelo 240, propiedad de José Rodríguez Gutiérrez. Pérez de la Osa fué condenado, precisamente ayer, por el Juzgado Correccional de la Quinta Sección a 180 días de arresto por hurto de un radio, que también fué ocupado por el repetido subinspector.

M.E.C.D. 2016

SE TRATA DE MODIFICAR DOS PARTIDAS DEL ARANCEL QUE TARIFAN EL ORO, EL PLATINO Y OTROS METALES

EXIGIRAN EL AFIANZAMIENTO DE LOS EMPLEADOS MUNICIPALES QUE MANEJEN VALORES

Las entidades económicas, sociales y deportivas se produjeron unánimes contra la ley Cambó

Es indudable que se ha tratado de tergiversar la verdad en lo referente a la información verbal que se hizo recientemente ante una Comisión Especial de Turismo de la Cámara de Representantes, con motivo de un proyecto de ley del doctor Lucas A. Cambó, para sustituir por una entidad burocrática la actual Corporación Nacional del Turismo. Creemos, pues, un deber de la prensa el establecer la verdad de tales hechos, que fueron los siguientes:

En vista de la dificultad material de que más de cien asociaciones económicas, sociales, deportivas, etc., concurrieran, dentro del corto plazo acordado para las precitadas informaciones a manifestar su opinión, aquellas se hicieron representar por una comisión, presidida por el señor Julio Blanco Herrera, la cual, llevando como vocero al doctor Luis Machado, Presidente, a su vez, de una entidad de carácter social, expuso las fuerzas vitales del país contra la proposición de ley sobre el turismo; opinión que, una vez leída, fué entregada a la Cámara de Representantes, con las firmas de todas las asociaciones.

Además, informaron con lujo de pruebas en contra de la proposición de ley, el señor Julio Blanco Herrera, el doctor Enrique Arango y Romero, el señor Ramón García Rodríguez, en representación de la Asociación Hotelera de Cuba y el doctor Luis A. Botifol, como representante de la Asociaciones de Hoteles y Restaurantes de Turismo. Tenemos entendido que otros, que no concurrieron a la información verbal, expusieron por escrito su opinión, de análoga manera.

He aquí la lista de las entidades económicas, sociales, deportivas, etc., o sea, prácticamente las que representan las formas todas de la vida nacional, que firmaron la exposición, en la cual se hace presente a nuestros legisladores el enorme perjuicio que a Cuba le ocasionaría la adopción del mencionado proyecto de ley sobre turismo:

Comité de Acción Turística de Corporaciones Económicas y Fuerzas Vivas de Cuba, Aquilino Entriago, Presidente. Comisión de Corporaciones y Entidades interesadas en el fomento del Turismo, Julio Blanco Herrera, presidente. Asociación Nacional de Hacendados de Cuba, José Manuel Casanova, presidente. Lonja del Comercio de la Habana, Pedro Pablo González, presidente. Asociación Nacional de Industriales de Cuba, doctor Francisco Díaz, presidente. Cámara de Comercio de la República de Cuba, Juan Sabatés, presidente. Automóvil Club de Cuba, Andrés A. de Terry, presidente. Asociación Nacional de Agentes Comerciales, Armando Marcé, presidente. Asociación del Comercio e Industria de la Bahía de la Habana, C. H. Stapleton, presidente; Unión de Fabricantes de Tabacos y Cigarros de Cuba, Francisco Solaun, Presidente; Asociación Hotelera de Cuba, Salvador García, presidente, P. S. R.; Unión Nacional de Empresarios, Domingo Romeu, Secretario; Asociación de la Prensa Técnica de Cuba, Miguel González Rodríguez, presidente; Asociación de Amigos de la Ciudad, doctor Luis Machado, presidente; Asociación Nacional de Detallistas de Tejidos Sedería y Joyería, Ricardo A. Rivon, presidente; Club Rotario de la Habana, doctor José Pérez Cubillas, presidente; Asociación de Propietarios de Espectáculos de Recreo de Marianao, doctor Enrique Arango, Delegado; Asociación de Comerciantes y Propietarios de las Calles de Galiano y San Rafael, Joaquín Díaz, presidente; Asociación Nacional de Ferreteros, Gaspar Calvo Vizoso, presidente; Agrupación Nacional de Destiladores, Manuel Hernández Leal, presidente; Gremio de Restaurants de la Habana, Vicente Yáñez, presidente; Asociación Nacional de Detallistas de Peleterías, José María Pérez, Presidente; Centro de Cafés de la Habana, Manuel Alvarez, presidente; Gremio de Casas de Huéspedes de la Habana, Manuel Alvarez, presidente; Asociación Gremio de Tiendas de Sedería y Quincalla, Luis Pujol, presidente; Asociación de Detallistas de Tabacos y Cigarros, José María de la Vega, presidente; Asociación Nacional de Industriales y Comerciantes de Confección de Ropa y similares, Fernando Prego Alonso, presidente; Asociación de Comerciantes, Industriales y Propietarios de la calle de Máximo Gómez, José Núñez, presidente; Centro de Detallistas de la Habana, Lucio Fuentes, presidente; Asociación de Cafés sin alcohol, Francisco Montes de Oca, presidente; Asociación de Anunciantes de Cuba, Agustín Reyes, presidente; Asociación de Cosecheros y Exportadores de Piña, Oscar Godínez, Delegado; Gremio de Fondas de la Habana, Manuel Teijo, presidente; Asociación de Industriales de Calzado de Cuba, Alvaro Rodríguez, presidente; Unión Cubana de Representantes de Compañías de Seguros, Andrés de la Guardia, Delegado; Asociación de Corredores de Aduana, Leopoldo González Cué, presidente; Asociación de Hoteles y Restaurants de Turismo, José González Fantony, Secretario; Asociación de Agentes de Turismo, Ramón Solana, presidente; Unión Nacional de Casas de Préstamos, Pedro Miragaya, presidente; Cooperativa de Chauffeurs para el Servicio del Turismo, José Rubio, presidente; Centro de la Propiedad Urbana de la Habana, Francisco Andreu, Secretario; Unión de Comerciantes de Neptuno, Héctor N. Herrera, Secretario; Asociación de Comerciantes en muebles y sus similares, Fermín Migueles, presidente. Asociación de Almacenistas y Cosecheros de Tabaco de Cuba, Manuel Fernández Valle, Secretario; Unión de Comerciantes de la Manzana de Gómez, Antonio Amavizcar, presidente; Asociación de Carpintería en general, Leopoldo González, Secretario; Asociación de Detallistas de Víveres Unidos de la Habana, Jesús Villar, Secretario; Unión de Representantes de Productos Farmacéuticos, Orlando Castagret, presidente; Asociación de Viajantes del Comercio de la República de Cuba, César Fernández, presidente; Asociacion de Industriales Panaderos, Francisco Soto, Presidente; Unión de Chauffeurs de Alquiler de Plaza de la Habana, Tomás Molina Valdés, Presidente; Cámara Nacional de Comerciantes e Industriales, Gregorio Alonso y Alvarez, presidente; Asociación de Cosecheros y Exportadores de Vegetales de Cuba, Ricardo Morán, Secretario.

En representación de las Corporaciones pertenecientes a la «Federación Nacional de Corporaciones Económicas», radicadas en el interior de la República, que a continuación se expresan, firmó su Presidente señor Gregorio Alonso:

Cámara de Comercio de Santiago de Cuba; Cámara de Comercio de Gibara; Cámara de Comercio de Baracoa; Cámara de Comercio, Industria y Agricultura de Sancti Spíritus; Cámara de Comercio, Industria y Agricultura de Camagüey; Cámara de Comercio, Industria y Navegación de Cienfuegos; Cámara de Comercio, Industria y Navegación de Guantánamo; Cámara de Comercio de Holguín; Cámara de Comercio de Nuevitas; Cámara de Comercio, Industria y Agricultura de Esmeralda; Cámara de Comercio e Industria de Bejucal; Cámara de Comercio de Remedios; Cámara de Comercio, Industria, Agricultura y Propietarios de Camajuaní; Cámara de Comercio de Cruces; Cámara de Comercio de Automóviles de Cuba, Habana; Cámara de Comercio del Partido Jurisdiccional de Güines; Cámara de Comercio e Industriales de Yaguajay; Cámara de Comercio de Cueto; Cámara de Comercio, Industria y Agricultura de Victoria de las Tunas; Cámara de Comercio e Industria de Bayamo; Cámara de Comercio de Manzanillo; Cámara de Comercio de La Maya; Cámara de omerciantes, Industriales y Propietarios de Candelaria; Cámara de Comercio de Antilla; Cámara de Comercio de Banes; Cámara de Comercio de Sagua de Tánamo; Cámara de Comercio de Pinar del Río; Cámara de Comercio de San Juan y Martínez; Cámara de Comercio de Minas; Cámara de Comercio de San Cristóbal; Cámara de Comercio de Mayarí; Cámara de Comercio, Industrias Ganaderas y Propietarios de Jobabo; Cámara de Comercio de Sagua la Grande; Centro de Detallistas de Matanzas; Centro de Detallistas de Víveres de Camagüey; Centro de Detallistas, Industriales y Propietarios de Cruces; Centro de Detallistas de Holguín; Centro de la Propiedad Urbana de Guantánamo; Centro de Detallistas del Comercio de Guantánamo; Club Rotario de Guantánamo; Asociación de Almacenistas de Víveres e Industriales de Camagüey; Asociación de Comerciantes e Industriales de Florida; Asociación de Comerciantes e Industriales de San Luis, Oriente; Asociación de Cosecheros de Tabaco de San Juan y Martínez; Unión de Bodegueros de Camagüey.

Alfonso de Borbón visitó la Jefatura de Policía Nacional

Invitó al Coronel Pedraza a su boda con la señorita Rocafort. Le está agradecido

D. Alfonso de Borbón, conde de Covadonga, visitó ayer la jefatura de la Policía Nacional para darle las gracias al coronel José E. Pedraza por el interés que éste hubo de mostrar por su salud durante la última enfermedad que le aquejara, y al mismo tiempo para felicitarlo por la organización que ha sabido imprimir al cuerpo de la Policía Nacional, y finalmente para invitarlo a su próxima boda con la señorita Martha Rocafort.

En ausencia del coronel Pedraza, fué solícitamente atendido el distinguido visitante por el comandante Bernardo García, con quien departió largo rato. Asistió a la entrevista el doctor Pedro Rodríguez Capote, agregado del Protocolo.

HOY SE CLAUSURA LA EXPOSICION DE ROBERTO VAZQUEZ

Hoy sábado, en horas de la tarde, se clausurará la exposición de pintura que tiene abierta en el Lyceum Roberto Vázquez, uno de nuestros positivos valores jóvenes en el arte de la paleta y los pinceles.

Su exhibición ha resultado un verdadero éxito. Por la prestigiosa sociedad femenina del Vedado ha desfilado nuestra «high life» y los dilettanti de la pintura con objeto de gustar de sus maravillosas creaciones.

Roberto Vázquez es un artista valiente en la acometida de los asuntos, que tiene plena conciencia de sus facultades y de su dominio del color, y por ello triunfa.

La crítica le ha dedicado cálidos elogios, muy merecidos por cierto, y el público, que es el supremo juez, ha demostrado con su presencia y con sus comentarios que le satisface.

Hoy pues, se volverá a ver muy concurrido el Lyceum.

ELEVADA LA CONTRIBUCION AL BARRIO ESTE DE BANES

BANES, junio 25. DIARIO. Habana. La Cámara Municipal ha aprobado, tras ardua deliberación, la urbanización del barrio Este, de este Término propiedad de la United Fruit Company, que venía contribuyendo al Municipio como finca rústica desde hacía 26 años. Existía verdadera ansiedad por la aprobación de la moción del Concejal Alejandro Cruz García para la expresada urbanización, que reporta varios miles de pesos al erario municipal. Cruz García fué secundado por los Concejales Rafael Salvador, Pedro Quiñones, Francisco Pérez, Alberto Paz, José Escalante y Florencio Balsalobre y combatido por el Concejal Juan Vicente Cárdenas. El pueblo ha aplaudido la aprobación del acuerdo. TORRES. Corresponsal.

VALIOSA EXHIBICION EN LA VIDRIERA DE
"EL PINCEL"
Se está exhibiendo un valioso retrato al óleo, hecho por el afamado pintor Esteban Valderrama, del Dr. José María Carbonell y Ruiz, Catedrático que fué de procedimientos y Senador por la Universidad de la Habana.
Este cuadro ha sido mandado a hacer por quien fué su discípulo y lo ha sustituído en dicha Cátedra, Dr. Ricardo Dolz Arango, con el objeto de donarlo a la Universidad, cuyo acto de homenaje tendrá lugar dentro de breves días.
Es una obra digna de verse.

DECLARADO SIN LUGAR POR EL ALCALDE UN RECURSO DE LA COMPAÑIA DE ELECTRICIDAD

Esa Empresa deberá presentar los balances realizados, cada seis meses, al Municipio. Suspendida la orden de clausura de dos balnearios. No moverán a altos funcionarios

El Alcalde Municipal firmó ayer una resolución declarando sin lugar el recurso de reforma presentado por el señor Federico Porro Orfila, Administrador General de la Compañía Cubana de Electricidad, contra la orden del Jefe del Departamento de Impuestos que exige la presentación del balance para la liquidación del impuesto de seis por ciento de utilidades.

Después de distintas consideraciones, el alcalde recuerda que la propia compañía ha declarado que el impuestto del seis por ciento es exigible únicamente por el Municipio del domicilio legal de esa empresa, ó sea el de esta capital, cosa que ha hecho para evadir el pago de ese tributo en las municipalidades del interior de la isla. Por tal motivo tendrá que remitir el balance desde el día primero de julio al treinta de diciembre de 1936, y los sucesivos a medidas que las habilite.

El Jefe del Departamento de impuestos reiteró ayer mismo a la Compañía Cubana de Electricidad la necesidad de que presentara el balance trasmitiéndole lo dispuesto por el Alcalde.

Pagaron los dueños de baños de mar

Se ha ordenado suspender la orden de clausura de los baños «Las Playa» y «Carneado», por haberse presentados sus dueños a celebrar convenios con la administración en pagos de los adeudos que tienen pendientes.

El Alcalde ratifica a sus auxiliares

El Alcalde ha desmentido la noticia publicada ultimamente de que en breve habría un movimiento de altos funcionarios municipales, y que el Secretario de la Administración, doctor Orosmán Viamonte, pasaría a ocupar el cargo de Jefe de Despacha de la Alcaldía, y para Secretario sería nombrado el doctor Antonio Lancís. El Alcalde por mediación de su secretario particular, señor Manuel Gutiérrez Macún, hizo saber ayer a los repórters municipales, que todo eso era incierto, y que sus auxiliares y colaboradores se encontraban ratificados en sus cargos, por lo que no habría movimiento alguno entre ellos.

Exigirán afianzamientos a los empleados

El Contador Municipal que ha venido demostrando actividad y competencia en el desempeño de sus funciones elevará en breve un informe a la superioridad sugiriéndole la necesidad de que estén afianzados los funcionarios y empleados municipales que tengan alguna responsabilidad administrativa, en particular en los casos en que dispongan de materiales, dinero o valores.

Piden sea anulado el Gremio de Ferretería

El Alcalde estudia el expediente relacionado en la distribución de cuotas de Tiendas de Ferretería, pues se han presentado unas quince protestas de ferreteros que no están conformes con las cantidades asignadas, por lo que piden se anule el gremio y se le aplique la cuota fija.

Multas por infracciones

El secretario del Alcalde despachó ayer, en horas de la tarde más de quinientas notificaciones de multas que se encuentran en tramitación legal, que se mandaron a los tribunales de justicia.

500 expedientes de fincas urbanas

Aproximadamente a las cuatro y media de la tarde de ayer se reunieron los miembros que integran la Junta de Amirallamiento Municipal, presidida por el señor Manuel de Cárdenas, y actuando de secretario el señor Tirso Díaz, quienes conocieron de quinientos expedientes de fincas urbanas que han sufrido variaciones en sus rentas, así como de los recursos presentados y de asuntos varios. Estuvieron en sesión hasta cerca de las once de la noche.

La recaudación

La recaudación obtenida por el Municipio habanero el pasado día 24 fué como sigue: ejercicio corriente $2.832.71; resultas $590.29; acueducto $446.21; resultas del acueducto $347.46; Consejo Provincial $700.71 por cuotas ocasionales $263.25; por multas varias 85.00.

La existencia en Caja en igual fecha era Municipio; ejercicio corriente $37.917.17; resultas $33.126.24; Consejo Provincial; ejercicio corriente $15.053-56; resultas $2.697.19; Depósitos: del Estado $26.327.51; acueducto $8.587.89; y por depósitos varios $146.852.40 que hacen un total en caja o en los Bancos de 270.561 pesos con 96 centavos.

El día treinta vence el plazo de los convenios

Extraordinaria fué la concurrencia de contribuyentes en el día de ayer en los departamentos de Convenios y Apremios de la Administración Municipal para satisfacer los adeudos pendientes con la misma y detener así el procedimiento que enérgicamente está iniciando desde hace algún tiempo la Administración Municipal para aquellos contribuyentes morosos, que no obstante las facilidades dadas para el cumplimiento de los adeudos hubieron de dejar pasar los plazos dados.

El plazo dado para dar cumplimiento a los convenios venció el pasado día veinte, pero, por resolución del Jefe de Departamento de Impuestos Municipales se concedió una prórroga hasta el día último de este mes para que quedaran saldados definitivamente.

La recaudación obtenida el día 24 por convenios e interventores fué de $968-20.

Los interventores designados por la Administración, continúan actuando para el cumplimiento de las órdenes recibidas. Más de ochenta expedientes son evacuados diariamente por los interventores, cobrando en la mayoría de los casos. Ahora se encuentran con los recibos correspondientes al cuarto trimestre ultimamente vencido, esperándose que pronto estén liquidados.

EN PRO DEL TRATADO CON EL URUGUAY

En la edición del día 23, del periódico «El Mundo», el doctor R. J. Martínez escribe un artículo sobre los comentarios que hube de hacer a su artículo publicado el día 10 en el mismo periódico.

Entiendo que el ser colono no da derecho a conocer a fondo la ganadería, pues esto no se aprende en libros de texto ni con ilustraciones de los amigos que la conocen, sino, como todas las cosas, con largos años de práctica sobre el terreno.

Ataco el Tratado, porque desde hace veinte años soy un modesto criador y cebador dedicado por entero a estas labores, sólo conocido entre los de mi clase de la provincia de Santa Clara, y por ello creo firmemente que este es el mayor perjuicio que podemos recibir los ganaderos en particular y el país en general. Si no fuera ganadero, sería espectador en esta lucha, primero por no haber conocido a fondo el problema que se debate, y segundo porque es proverbial en nuestro país que cuando un individuo defiende una causa que no le afecta directamente, o algo recibe o algo espera recibir.

Duda el señor Martínez que sea cierto el éxito que yo reclamo para la industria tasajera. Para poder apreciar este detalle es necesario conocer a fondo las distintas fases de la industria ganadera en nuestro país y, aunque el señor Martínez, por ser colono alega tener derecho a conocerlos, voy a hacerlos resaltar. Cuando hace cuatro años, se empezó a fabricar tasajo en alguna escala—pues anteriormente sólo fueron ensayos—se tropezó con tres factores: el desconocimiento completo en esta industria, el clima adverso, que produjo grandes pérdidas, y el capital inmenso que había que afrontar para el desarrollo de cada una de las distintas tasajerías existentes, en que había que ir acumulando existencias hasta que pudieran sacarse al mercado para luego venderlas con los plazos acostumbrados, y como la situación económica era difícil—el espíritu del cubano no es propicio a aventurarse en empresas de dudosos resultados—sin desmayar los que tales empresas propulsaron, hicieron posible que en 1936—según datos que tengo y que no expongo para que no se supongan apasionados, sino ateniéndome sólo a los datos oficiales publicados en el DIARIO DE LA MARINA, de la Secretaría de Comercio—se sacrificaran no 32,613 reses, sino 60,000 novillos de mil libras que, a un promedio de 210 libras de tasajo por res, arroja 12 millones 600 mil libras, que, vendidas a un promedio de 12 y 14 pesos quintal, según clase, produjeron 1.626,000 pesos, a cuya cantidad hay que agregar el importe de los cueros exportados por ese concepto, menudencias, huesos, etc., etc., con un gran total de 2.316,000 pesos. Si esto que dejo enumerado no es un éxito en una industria desconocida, en que el factor climatológico es adverso completamente y los otros factores enumerados, quisiera saber entonces qué industria nueva se ha fomentado en nuestro país que alcance mejores resultados, porque yo, en mi ignorancia, lo desconozco.

No obstante este brillante resultado, no hemos podido llegar a producir las quince millones de toneladas importadas en 1927, por dos razones: primera, que nuestro poder adquisitivo ha disminuído; y segundo, por otra más poderosa, que creo no habrá podido escapar a los conocimientos ganaderos del Dr. Martínez: en 1927 el ganado estaba en Cuba a 6 centavos en pie y, debido a que la libra de carne fresca valía de 30 a 40 centavos, el consumo de tasajo se elevó a esa cifra. Actualmente hay miles de carnicerías en pleno campo, que, unidas al clandestinaje y al bajo precio de la libra de carne fresca (8 y 10 centavos en el campo), han hecho que se reduzca el consumo de tasajo. Este es un hecho incontrovertible. Por otro lado, las miles de caballerías de tierra que la caña ha dejado por causa de las restricciones o por la selección de semillas importadas de doble rendimiento, han sido dedicadas a la cría y ceba de ganado, por lo que puedo asegurar que hoy es casi el doble la existencia a la que había en 1927.

Alega el doctor Martínez que los tasajeros lo único que han consumido son bueyes viejos. Y agrega que no lo crea si no me parece.

Efectivamente, no puedo creerlo, y no por mero capricho, sino por una razón poderosísima: porque, consultados mis libros, aparece que en enero le he vendido importante partida de novillos (no bueyes) de 1,100 libras a la Tasajera de los señores García y Bello, los cuales también compraron novillos a distintos ganaderos, como son García Rubio, V. Menéndez, Valle y otros muchos, todo lo cual es muy fácil comprobarlo con los libros de las entidades vendedora y compradora y el Registro Pecuario. Supongo que en otras provincias también habrán comprado novillos, porque todos sabemos (salvo el doctor Martínez) que la existencia de bueyes en Cuba no puede proporcionar materia prima sino ocasionalmente.

Ya ve el doctor Martínez que no hablo por boca de ganso, sino con completo conocimiento de causa. Y por eso, precisamente por eso, los ganaderos defendemos las tasajeras, porque es el mercado natural que tenemos para nuestros ganados, defectuosos para ser enviados al mercado de la Habana, generalmente por su tamaño. Y tenemos el completo convencimiento de que si el Tratado se aprueba todas ellas tendrán que cerrar, cerrándoseles un mercado a nuestros ganados y, de paso, a los bueyes de los colonos.

Y para terminar, doctor Martínez, recuerdo perfectamente un pensamiento de un conocido escritor de esa capital, periodista fecundo, que defiende con calor todo lo cubano y quien refiriéndose al esfuerzo realizado en pro de la industria tasajera nacional, afirmó: «Trabajen, que cuando crean ir encauzados, ya habrá alguien que quiera acabar con todo a sombrerazos».

N. MASCARO.

No se podrán dividir las cátedras, ni aumentar alguna, en los nuevos planes de estudio de la Universidad Nacional

Se hace una excepción con las Escuelas que en los diez años últimos, no hayan alterado sus planes. Recomienda el Consejo la terminación de los comicios estudiantiles

No se podrán hacer modificaciones que impliquen división o aumento de cátedras en los planes de estudio de las distintas escuelas universitarias.

Se hace una excepción, sin embargo, con las escuelas donde los planes de estudios no se hayan alterado en los últimos diez años, según acordó ayer tarde en una de sus extensas e importantes reuniones el Consejo Supremo de la Universidad, bajo la presidencia del Rector, ingeniero José Manuel Cadenas.

Se decidió asimismo recomendar a las distintas facultades que activen las elecciones estudiantiles, a fin de que terminen la semana próxima.

A la vez declara el Consejo Universitario que el artículo 392 de los Estatutos se opone a que cualquier curso de las distintas carreras tenga más de una representación en la Federación de Estudiantes, y que por lo tanto el alumnado de cada año académico no podrá tener nada más que un voto.

Determinó el Consejo pasar a la facultad de Derecho, para que lo resuelva libremente, pero ciñéndose al espíritu y letra del citado artículo, el problema surgido entre los estudiantes de segundo curso de Derecho de clases diurnas y los de las nocturnas, los cuales quieren elegir delegados por separado.

Asimismo decidió el Consejo Universitario declarar que ningún profesor universitario podrá hacer preguntas en los exámenes sobre materias que no haya explicado en clase y reconocer a los estudiantes, caso de que los profesores falten a ese deber, el derecho a hacer constar su protesta ante el secretario del tribunal, si se trata de un examen final, y ante el propio profesor, si de uno parcial.

El Consejo Universitario conocerá de esas protestas y anulará el examen entonces, pudiendo el alumno protestante examinarse de nuevo.

Vestimentas más apropiadas al clima para los actos solemnes

Ha sido designada una comisión de profesores universitarios para que propongan vestiduras más adecuadas a nuestro clima para los catedráticos que acudan a los actos solemnes que tienen lugar en el Aula Magna de la Universidad.

La comisión la integran los doctores Nicolás Pérez Raventós, Ismael Clarck y Emilio Soto.

Actualmente son muy sofocantes las vestiduras de rigor para dichos actos solemnes.

El Rector recibirá los terrenos para el Instituto de Vías Respiratorias

El Rector de la Universidad, ingeniero José M. Cadenas, ha sido autorizado por el Consejo Universitario para que acepte los terrenos en que ha de construirse el Instituto de Vías Respiratorias y Tuberculosis, que son los mismos en que se proyectaba levantar el Instituto del Cáncer y que han sido donados por el Estado al Alma Máter.

Fernández Fiallo representará al doctor Brower

Hoy ha de notificarse al profesor Brower, que se le instruye un expediente por abandono de funciones, a fin de que se presente y haga los descargos que estime pertinentes o designe su delegado en ese sentido.

Se asegura que el doctor Brower, perteneciente a la facultad de Medicina Veterinaria, designará como representantes suyo al doctor Raúl Fernández Fiallo.

Materia suprimida para un examen de Medicina

En las tablas de avisos de la Escuela de Medicina, situadas en los Laboratorios Wood y el Anfiteatro, se ha fijado una nota sobre la materia que ha sido suprimida para el próximo examen parcial de Bacteriología.

También se han insertado en las mismas las calificaciones de todos los trabajos revisados.

Así nos lo informa el delegado de la citada asignatura, Camilo García Sierra.

Va a ser destruída la iglesia de Paula

Hace pocos días charlábamos con el ingeniero Emilio Vasconcelos, Jefe del Departamento de Fomento del Municipio de la Habana, sobre la necesidad de completar hasta Tallapiedra la Avenida del Puerto.

Demostradas están hasta la saciedad, con satisfacción general, las múltiples conveniencias que para el tránsito de vehículos y para el ornato ofrece esa gran avenida que parte de la esquina de Prado y Malecón, se enlaza con la explanada aledaña a la Aduana, y, a través de ella con la plaza del Muelle de Luz y la Alameda de Paula. Falta tan sólo un corto tramo para empatarla con la ancha calle que pasa frente a los almacenes de San José, y derruir veinte metros de murallas para conectarla con los muelles de la P. and O. y de la Pan American Airways.

Pero entre la Alameda de Paula hasta los muelles de San José está la enorme mole de centenarias piedras de la Iglesia y hay que derribarla. El progreso, el aumento incesante de vehículos y de tráfico de personas y mercancías así lo exije.

Ahora bien, en otros países se han visto los urbanistas ante problemas semejantes, y no queriendo perder el valor histórico y legendario de los viejos edificios, en vez de destruirlos los han «trasladado». Se ha llegado hasta a exportarlos al extranjero: en los Estados Unidos existe más de una edificación de legítimos siglos, "de prestigio secular", digamos más pomposamente, trasladadas con infinitos cuidados a través de los mares. Gracias al humorismo norteamericano se realizó una interesante película cuyo tema era no sólo el envío de un castillo de Inglaterra a los Estados Unidos, sino también el viaje del fantasma que obligatoriamente tiene que existir en cada castillo inglés que se respete un poco.

La Iglesia de Paula, aun cuando no fuese más que por la novela de Villaverde "Cecilia Valdés", teatralizada por Sánchez Arcilla, bien merece su conservación "per secula"... Es necesario, imprescindible, que no perdamos los habaneros, los cubanos todos, ese hermoso edificio impregnado de romanticismo colonial, cuyos rincones y detalles arquitectónicos, de incuestinoable valor, reprodujo en una colección de óleos ejecutados "con amore" y que poseen indudable valor de documentos, Augusto Menocal. Son cuadros de pintor-arquitecto en que demuestra dominar ambas disciplinas el joven artista cubano.

El ingeniero Vasconcelos está dispuesto a poner en la obra del traslado de la Iglesia de Paula todos sus conocimientos, que son variados y profundos. No, no se trata de un "negocio" jugoso: no hay nada que repartir. Pueden pues, unirse a Vasconcelos todos los cubanos de buena voluntad para salvar de la destrucción definitiva "nuestra" Iglesia de Paula. Cada cual en su esfera puede y debe hacer algo en ese sentido. Y hacerlo enseguida porque según los rumores circulantes, para el lunes próximo se comenzarán las obras de demolición.

El edificio es todo de sillería. Cada piedra ha de ser numerada y catalogada, quitada de su sitio con cautela, y conducida a donde puede ser "reedificada" la Iglesia. El Estado y el Municipio poseen terrenos donde hacerlo. La finca "La Rosa", en donde se proyecta el Bosque de la Habana, sería un lugar ideal. Allí, rodeada de jardines de tipo colonial, será para siempre recuerdo de siglos pretéritos y demostración de que los cubanos de hoy no tenemos el corazón en el estómago y el cerebro en el bolsillo.

Armando MARIBONA

Fué instaurado en Muscu el sistema del Beso al Héroe

MOSCU, junio 25. (AP.)—Joseph Stalin, el hombre de acero, cediendo hoy, al parecer, a un raro impulso, dió apasionados besos en los labios al doctor Otto J. Schmidt, jefe de la expedición polar soviética

La conducta de Stalin tuvo imitadores. Rápidamente se generalizó el besuqueo. Klementi E. Voroshiloff, Comisario de la Guerra, el Primer Ministro V. M. Molotoff y otros altos funcionarios del Gobierno, abrazaron y besaron a los restantes miembros de la expedición polar.

De esta manera tan original fueron recibidos espectacularmente hoy los treinta y un hombres que el pasado mes volaron al Polo Norte, aterrizaron allí y establecieron una base de observación para la Unión Soviética en uno de los extremos del eje del mundo.

El recibimiento se hizo con todo el aparato de una función teatral. La expedición, que realizó un vuelo sin escalas desde Arkangel, debía llegar a las cinco de la tarde. En ese mismo instante cuatro aeroplanos, tres de 24 toneladas y uno menos, aparecieron a distancia.

Diez minutos antes llegó Stalin en un Packard americano, seguido de dos automóviles llenos de guardias al aeródromo militar de Frubze, en los alrededores de Moscú. Fué saludado por los miembros del Bureau político y del Gobierno, la mayoría de los cuales había hecho su entrada en el aeropuerto en automóviles de manufactura americana.

El mariscal Semion Budieny, jefe de la guarnición de Moscú, no se separó ni un solo momento de Stalin.

Los cuatro aeroplanos pasaron majestuosamente cerca de la tribuna y dieron una vuelta sobre Moscú antes de aterrizar. Cuando descendieron los aventureros, unos automóviles adornados con flores los llevaron al sitio donde Stalin y los demás notables los esperaban.

ULTIMA CONFERENCIA DE H. VON BECKERATH EN LA I. HISPANOCUBANA DE CULTURA

Mañana, domingo, a las 10 a.m., en el Teatro Encanto tendrá lugar la última lección del interesante cursillo sobre asuntos económicos que viene desarrollando desde la tribuna de la Institución Hispanocubana de Cultura el eminente economista alemán profesor H. Von Beckerath. Catedrático de la Universidad de Bonn. La última lección versará sobre el NEW DEAL en los Estados Unidos.

LAS SUGESTIONES HAN SIDO HECHAS A LA COMISION POR LA ASS. DE INDUSTRIALES

Presentado un escrito en el que se pide rebaja en el arancel, a las importaciones de cáñamo, hilo y yute. Fué denegada una petición del Ministro de Dinamarca

La Comisión Técnica Arancelaria trató los siguientes asuntos en su última sesión:

Se dió cuenta con el expediente que se refiere a un informe remitido por la Dirección Gral. de Aduanas, sometiendo a la consideración de la Comisión, la modificación de la redacción de las Partidas veintiséis y veintisiete del vigente Arancel de Aduanas, que tarifan el oro, platino, etc. La Comisión, después de oír al doctor Ceberio que concurrió en representación de la Asociación Nacional de Industriales de Cuba y al señor S. Berliner, adoptó el acuerdo de recomendar al señor Secretario de Hacienda, se dirija a la Dirección General de Aduanas, para que de acuerdo con los antecedentes que se le remiten, considere la posibilidad de modificar la Circular que interpreta las Partidas 26 y 27 del Arancel, sobre el oro y otros metales.

—Se dió cuenta con los expedientes que se refieren, el primero a una solicitud presentada con el objeto de que se le aumenten los derechos a distintas Partidas del Arancel que tarifan el hilo, cáñamo y yute, y el segundo que se refiere a una solicitud de rebaja de derechos para los mismos artículos. La Comisión, acordó aceptar la ponencia rendida al efecto, rectificando el acuerdo tomado anteriormente en relación con estos expedientes.

—Se dió cuenta con los expedientes que se refieren a una solicitud presentada con el objeto de que se otorgue la rebaja del 70 por ciento en los derechos de importación sobre maquinarias destinadas a establecer industrias de nueva creación o no desarrollada en el país. La Comisión, acordó la ponencia rendida sobre estos expedientes, en el sentido de resolver en cada caso específico de acuerdo con la solicitud.

—Se dió cuenta con un escrito de la Cía. Nacional de Envases Metálicos S. A. solicitando una prórroga de los beneficios concedidos por el Decreto Presidencial No. 3467 de 30 de diciembre del pasado año. La Comisión, acordó conceder una prórroga por seis meses más, de acuerdo con lo solicitado y para la maquinaria que se ha dejado de importar de acuerdo con el Decreto Presidencial de 30 de diciembre de 1936.

—Se dió cuenta con el expediente en el que obra un informe de la Dirección General de Aduanas en relación con las exportaciones de hierro viejo. La Comisión, acordó designar ponente para el estudio de este expediente.

—Se dió cuenta con la Nota presentada por el señor Ministro de Dinamarca relacionada con el expedjente por el que solicitaba se le concediera a su país una cuota de importación para el aceite de habas soya, equivalente a 300 toneladas. En dicha Nota el señor Ministro de Dinamarca, rectificando las cifras consignadas en sus Notas anteriores. La Comisión, no obstante las aclaraciones hechas por el Gobierno de Dinamarca, acordó mantener el acuerdo anterior que denegó dicha solicitud.

—Se dió cuenta con el informe rendido por el Fondo Especial de Obras Públicas en relación con la solicitud presentada por R. E. Landes, con el objeto de que se dicte una medida que distinga para su aforo los pegamentos fabricados a base de agua y los fabricados a base de gasolina, con adeudos equitativos para ambos, encaminados a proteger los de fabricación nacional. La Comisión acordó remitir dicho expediente a la Dirección General de Aduanas para que resuelva de acuerdo con la Circular propuesta para la solución del problema de as pinturas.

Llegará en julio el Embajador de los E. U. Mr. B. Wright

Mr. Caffery fué designado Embajador en Río de Janeiro. y embarcará el lunes próximo

Según informes, nuestro Gobierno ha aprobado ayer el **Agreement** para el nuevo Embajador de Washington en La Habana S. E. Mr. Battle Wright el cual viene a sustituir en tan elevada posición a S. E. Mr. Jefferson Caffery, quien saldrá el lunes próximo a hacerse cargo de la Embajada de los Estados Unidos en la República del Brasil.

Hay la impresión de que S. E. Mr. Wright llegará a la Habana en los primeros días de julio, presentando sus cartas credenciales inmediatamente.

El señor Wright es un distinguido diplomático de carrera que ha servido diversos cargos en las Legaciones de Latino-América, habiendo permanecido por algunos años en funciones diplomáticas en Checoeslovaquia.

El nuevo Embajador habla perfectamente el idioma español y conoce a fondo los problemas de la América.

No han sancionado leyes

El Presidente de la República declaró anoche a los repórters que no ha sancionado ninguna de las últimsa leyes aprobadas por el Congreso.

El Jefe del Estado concurrió anoche en compañía del Capitán Estévez, Jefe de la Casa Militar a la morada del Attaché Militar de la Embajada de los Estados Unidos en la Habana, Comandante Timberlake, quien ofreció una fiesta social a sus amistades.

El crucero Cuba entró ayer en el puerto del Havre

Consejo de Guerra el día 31 contra un marinero. Posponen los exámenes para una plaza

En el Estado Mayor de la Marina se recibió ayer un parte oficial del capitán de corbeta Pedro A. Brito, notificando que había arribado ayer mañana al Havre, de acuerdo con las instrucciones recibidas, agregando que todos a bordo estaban bien de salud.

Examen aplazado

Ha sido modificado el párrafo número 1 por el que se convoca a los miembros del Cuerpo para cubrir mediante examen, una plaza vacante de subteniente de infantería de Marina, en el sentido de que dichos exámenes quedan pospuestos para el día 10 de agosto, a las 9 a. m.

Para este examen ha sido designado el siguiente Tribunal: presidente, capitán de corbeta Alberto Casanova González, y vocales los tenientes de infantería José Rivero Sota y Leonardo Ullivarri Pajares.

Un concierto

La Banda de Música de la Marina de Guerra ejecutará mañana su acostumbrado programa en el Anfiteatro, a las 8 p. m.

El programa será el siguiente:

PRIMERA PARTE:

1—Marcha Militar francesa, final de la Suite Algeriana de C. Saint Sáenz. 2—Suite «Escenas Pintorescas», en cuatro partes: I—Marcha. II—Aire del Ballet. III—Angelus. IV—Fiesta Bohemia, de J. Massanet. 3—«Los Preludics», de F. Liszt 4—Obertura «Maximiliano Robespierre», de H. Litelff.

SEGUNDA PARTE:

5—Selección de la zarzuela «La Isla de las Perlas» (Acto II), de P. Sorazábal. 6—Fantasía Cubana «4 de Septiembre», de Armando Romeu. 7—Danzón «Campanitas de Cristal», de E. Valdés. 8—Himno Nacional, de Figueredo.

Nombramientos en la Reserva

En el Cuerpo de la Reserva Naval se han hecho los siguientes nombramientos: como tenientes médicos, los señores Manuel Barrado Sigler y Fernando M. Quintero Alvarez; como teniente dentista, el señor Alfredo Héctor Terry Rodríguez Rey; como subteniente de Mar, los señores Dimas Vázquez y Angel Jústiz Valladares; y como suboficial de Mar, Antonio A. Santurraín López

Consejo de Guerra

El día 30, a las 9 a. m., se efectuará en la Sala de Justicia del Distrito Naval «Sargento Miguel A. Hernández», el consejo de guerra seguido contra el marinero de segunda Juan Hervé Brito, por «ausencia sin permiso».

Han sido designados miembros del Tribunal, los siguientes oficiales: presidente, capitán de Administración Francisco Ortega Merced, y vocales, capitán auditor Rubén Montero Pertierra y alférez de fragata Tolomeo Pascual Rodríguez; suplentes: suboficial de Sanidad José Ramos Alvarez y suboficial de Administración Miguel Fonseca Pérez. Como fiscal actuará el comandante auditor Luis Morales Patiño, como defensor el teniente de infantería Leonardo Ullivarri Pajares, como secretario y taquígrafo el suboficial taquígrafo Juan Cantero y como auxiliar de éste el sargento de primera taquígrafo Enrique Paniagua Anido.

ESTAN CORRIENDOSE LOS TRAMITES PARA EMBARCAR A LOS DEL «MANUEL ARNUS»

El capitán del puerto, señor Eduardo Hernández, con empleados a sus órdenes, estuvo cursando ayer, a solicitud del cónsul de España, la documentación necesaria para que los 101 tripulantes del vapor «Manuel Arnús» puedan ser reembarcados.

El capitán del puerto ha entregado al mencionado cónsul las 101 cartillas de mar de los tripulantes mencionados, que los habilita como marineros.

Esos tripulantes tenían el propósito de embarcar hoy en el vapor inglés «Orduña», mas parece que sólo un reducido número podrá satisfacer ese deseo, a causa de que el «Orduña» no tiene capacidad para tantos, por estar casi cubierto el cupo de pasajeros de tercera.

Hará esto que el reembarque de los tripulantes del «Manuel Arnús» se efectúe en el vapor «Oropesa» el mes próximo.

SOLICITAN A PERSONAS DE IGNORADO PARADERO

Desde Santurce, isla de Puerto Rico, nos escribe el ciudadano Serafín Ramírez, para rogarnos nos interesemos por el paradero de los siguientes señores:

Ricardo y Pablo Colón, de 28 y 30 años de edad, portorriqueños, blancos, naturales de Utuado; hijos de Ignacio Díaz y de Justina Ramírez. Llevan muchos años por Cuba.

Cualquier informe se agradecerá en Pasaje Ribot No. 2, Pda. 16½, Puerto Rico.

Hundió un mercante español al italiano de pasaje "Copatino"

Un fuerte choque produjo el accidente. Todo el pasaje y la tripulación se salvaron

ESTAMBUL, junio 25. Havas. El vapor italiano, «Capotino», de la Compañía Genovesa de Navegación, chocó en Los Dardanelos con el buque tanque español, «Magallanes». El choque fué tan violento qeu el trasatlántico italiano se fué a pique, siendo salvados los pasajeros y la tripulación.

El vapor italiano «Capotino» chocó con el vapor «Magallanes» en Los Dardanelos, yéndose a pique

GENOVA, Italia, junio 25. AP. El vapor italiano «Capotino» chocó anoche con el mercante español «Magallanes», frente a Nagara Point, Dardanelos, yéndose a pique, según las noticias que recibió hoy la Compañía de Navegación Genovesa, propietaria del barco.

Créese que se trata de un accidente ordinario de la navegación.

Los doce pasajeros y 30 tripulantes que viajaban a bordo del mercante italiano de 5.000 toneladas, que llevaba un cargamento de trigo para Génova y Marsella, Francia, fueron salvados.

El «Magallanes», mercante de 10 mil toneladas que llevó recientemente un cargamento de municiones desde México a España, siguió viaje a Rusia.

COMUNISTAS AUSTRIACOS DETENIDOS POR ENVIAR VOLUNTARIOS ROJOS

VIENA, junio 25. (Havas).—En Lustenau, Voralberg, fueron detenidos varios comunistas, entre ellos el diputado Rauschner, acusados de estar dirigiendo la salida y reclutamiento de voluntarios rojos destinados a combatir en las filas marxistas en España.

LICENCIAS DE CAZA Y REVOLVERS, CARTAS DE NATURALIZACION CUBANA A EXTRANJEROS, MARCAS DE GANADO, DE COMERCIO Y FABRICAS, PATENTES DE INVENCION, ROTULOS DE ESTABLECIMIENTOS Y LEMAS COMERCIALES, PASAPORTES, GUIAS FORESTALES Y DEMAS ASUNTOS EN LAS OFICINAS PUBLICAS, SE
GESTIONAN CON BREVEDAD POR:
• FRANCISCO LOSTAL •
AGENTE OFICIAL DE LA PROPIEDAD INDUSTRIAL. CALLE INDIO 15 BAJOS.
TELF. A-7663 - APARTADO 913 - HABANA
NOTA: SE ANTICIPA EL IMPORTE TOTAL EN TODAS LAS ORDENES CUYO PAGO LO GARANTICE UNA CASA DE COMERCIO O BANCO DE ESTA CAPITAL

"AVANCE" obsequiará, hoy, sábado, a sus lectores con la fotografía iluminada de la radiante estrella de cine Joan Blondell, satisfaciendo así a los millares de coleccionistas que la estaban esperando con no disimulada ansiedad.

M.E.C.D. 2016

No haga el ridículo

Busque en cada caja la famosa figura arrodillada.

dejándose ver en público con las medias caídas—es una vergüenza, indicio de mala crianza, de descuido y dejadez.

Vestir bien es un arte que revela el buen gusto y pulcritud de la persona, y para vestir bien es esencial usar siempre las famosas

LIGAS
PARIS

las más cómodas y elegantes, y que nunca se caen porque son hechas del insuperable elástico "Miracle Elastic," tejido especialmente para la casa Stein, y que no pierde su elasticidad.

Pida y persista en que le vendan LIGAS PARIS, no otras. Las encontrará a su gusto por su gran variedad de diseños y combinaciones de colores.

LIGAS PARIS
No hay contacto de metal con la piel.

A. STEIN & COMPANY
CHICAGO NUEVA YORK TORONTO
Fabricantes de los famosos Cinturones y Tirantes Paris "Free Swing."

666 Domina el PALUDISMO en tres días.
Líquido - tabletas Polvo Ungüento Gotas para la nariz
CATARROS en un día. Tónico y Laxante

FARMACIA DROGUERIA de "JOHNSON"
DE TURNO LOS LUNES
obispo Nº 30 TELEFONO-A-2129.

LA MAYOR
35 EDIFICIOS
700 EMPLEADOS
SARRA
DROGUERIA
ABIERTA TODOS LOS DIAS
TODA LA NOCHE LOS MARTES
A-8026 A-3641

FARMACIAS DE TURNO HOY SABADO

DESDE BAHIA A PASEO DE MARTI.

Plácido 4, esq. a Obispo	M-2142
Paula 53	M-5462
Acosta y Compostela	M-5040
Merced esq. a Picota	M-9047
Muralla y San Ignacio	M-4710
Prado 104	M-8883
San Ignacio 16, Plaza de la Catedral	M-3630

DE PASEO DE MARTE A BELASCOAIN.

Galiano No. 129	M-6866
Crespo 16	
Esperanza 57	M-4034
Zanja 115	U-6712
Campanario y Condesa	M-4516
Campanario y Animas	M-4540
Monte 128	M-8076
Belascoaín 19	U-6855
Belascoaín 121	M-4659
Belascoaín y Nueva del Pilar	M-6637
Aguila 42	M-4184
Gervasio y Maloja	M-5545
Aguila y Alcantarilla	M-4427
Salud y Lealtad	M-5440
San José y Lealtad	M-4756
Industria y Neptuno	M-4684
Neptuno y Perseverancia	M-3202
Industria 54	M-2292

DE BELASCOAIN A INFANTA

Infanta 99	U-5556
Infanta y San Rafael	U-6890
San Lázaro 275	U-6822
Infanta esquina a Néstor Sardiñas	U-3050
S. Rafael y Aramburo	U-6902
Hospital y Jovellar	U-6630
Monte y Matadero	M-4795
Monte 404	M-1573
Oquendo y Sitios	U-6405
Reina 89	M-2300

VEDADO

Línea 20	F-6224
Quinta 20	F-5872
12 y 21	F-6172
23 entre 2 y 4	F-6130
26 entre 27 y 29	F-6154
Zapata entre A y B	F-6065
23 esquina I	F-6114

VIBORA

10 de Octubre y Estrada Palma	I-7715
10 de Octubre y Avenida Acosta	I-3555
Dolores 15, Lawton	I-3058
Santa Catalina 61	X-2317

JESUS DEL MONTE Y SANTOS SUAREZ

10 de Octubre 130	M-5303
10 de Octubre 267	I-7795
10 de Octubre y Princesa	I-4444
J. B. Zayas y Lacret	I-6767
Juan Delgado y Libertad	I-3636

LUYANO

Municipio y Luco	X-1192
Caserío de Luyanó (Serafín Romeu)	X-2187
Luyanó 121	X-7452
Luyanó y Manuel Pruna	X-3068

CERRO

Agua Dulce 10	M-5026
Calzada del Cerro 615	I-7272
Calzada del Cerro 891	I-7342
Florencia y San Quintín	I-7483
Moreno 40	I-7410

NOTA— Este grupo deberá prestar servicio público en el día y la noche de los domingos siguientes: Enero 24; Marzo 7; Abril 18; Mayo 30; Julio 11; Agosto 22; Octubre 3; Noviembre 13; Diciembre 25.

Estos turnos han sido acordados en cumplimiento de lo dispuesto en el artículo VI del Decreto-Ley 2604 de 7 de Noviembre de 1936.

CRONICA HABANERA

PETICION DE MANO

LILY ANTIGA.—En la noche del jueves quedó formalizado oficialmente el compromiso amoroso de la lindísima señorita Lily Antiga con el doctor Matías Milla Solsona, escritor de vigorosa mentalidad, y abogado y notario de sólida reputación.

La petición la hizo el propio doctor Milla Solsona, a los padres de la encantadora Lily, el señor Luis E. Antiga y su gentil esposa María Pepa Du Defaix.

Muchas y muy bellas flores han llegado hasta la novia.

Entre las primeras un hermosísimo cesto de «easter lillies» de su prometido.

Un cesto de dalias rosadas del señor Luis E. Antiga y señora, padres de la novia.

Un cesto de «easter lillies» del Secretario de Estado doctor Juan J. Remos y señora.

Un cesto de crisantemos de Mercy y Josefina Gatell.

Un cesto de gladiolos rosados de los padres del novio.

Una caa de gladiolos salmón de Luis Ernesto Antiga.

Un cesto de gladiolos azules de Gonzalito Sánchez.

Una caja de gardenias del Secretario de Educación, doctor Fernando Sirgo y señora.

Una caja de dalias rosadas y rosas de Celi Antiga.

Una caja de «easter lillies» de Lolita Sobrino.

Un corsage de gardenias de Nena Antiga.

Una caja le gladiolos rosados de Blanca Milla de March.

Una caja de dalias y gladiolos del doctor Alfonso Milla Solsona.

Un cesto de gladiolos blancos de Meche Antiga viuda de Sánchez.

Felicidades.

OPERADA.—En la mañana de ayer ha sido operada de apendicitis con magnífico éxito, la señora Chichita Pons, joven y bella esposa del estimado amigo Jorge Izquierdo.

Dicha operación la practicó el doctor Julio Sanguily, uno de nuestros reputados cirujanos.

El estado de la pacientes es muy satisfactorio.

Lo celebramos.

EL PRIMER ANIVERSARIO. — Cúmplese en la fecha de hoy el primer aniversario de la muerte tan sentida del doctor Bernardo Moas, antiguo médico cubano y jefe de una respetable y muy estimada familia de esta sociedad.

Su viuda la señora Luisa Gendreau y sus hijos Teresita Moas de Runken y Luis Moas, han dispuesto una misa en su recuerdo, la que se celebrará a las ocho de la mañana en la Iglesia de San Juan de Letrán.

Paz a sus restos.

VIAJEROS DISTINGUIDOS. — Hoy embarcan para los Estados Unidos en unión de su monísima hija Olguita, los jóvenes y distinguidos esposos Segundo Casteleiro Jr. y Olga González Hierro.

Pasarán unos días en Nueva York para continuar viaje a Lake Placid donde esperarán a sus padres, el señor Segundo Casteleiro y señora Lolita Colmenares que con su hija Cristina salen el día 11 de Julio de nuestra capital.

La familia Casteleiro pasará allí todo el verano.

Por la vía aérea saldrán esta tarde de rumbo al Norte, de donde seguirán viaje a Europa, el ingeniero Manuel A. Coroalles y señora Lily Morales en unión de sus hijos, el doctor Antonio Coroalles y las encantadoras señoritas Lolita y Peggy Coroalles.

Los señores de Coroalles estarán varios meses por el viejo continente

---

TRASLADO. — El doctor Oscar García Montes, prestigioso profesor de la Universidad de la Habana y su distinguida e interesante esposa Carmen Silva han trasladado su residencia para la hermosa casa de la calle L entre 21 y 23, en el Vedado.

También embarca hoy con rumbo a Europa la alta dama María Carrillo viuda de Arango la que se propone permanecer una larga temporada en Europa.

Allí están instalados desde hace varios días en unión del grupo de sus hijos, entre ellos las lindísimas señoritas Carmita, Teresa y Georgette García Montes.

Sépanlo así sus numerosas amistades del mundo habanero.

BAUTIZO. — En la mayor intimidad se llevó a cabo el domingo pasado en la Iglesia Parroquial del Vedado, el bautizo de la linda niña Lourdes María Teresa, hija adorada del simpático matrimonio Mauricio Dussaq y Nelly Ordóñez.

Actuaron de padrinos en esta ceremonia, la gentilísima señorita Mimí Ordóñez y Carceller, tía de la neófita, y el señor René Dussaq, quien por encontrarse ausente fué representado por el joven Aquilino Ordóñez Carceller.

MUEBLES DE ARTE MODERNO
ESTILOS VENECIANO, LUIS XV Y XVI, IMPERIO, CHIPENDEL, RENACIMIENTO ITALIANO Y ESPAÑOL, ETC. LOS CONSTRUIMOS EN NUESTROS TALLERES
NUESTROS PRECIOS SON SIEMPRE MODICOS
"EL SIGLO"
Muebles de Arte y Calidad
de
VICENTE L. DE ARECHAGA
Escultor y Dibujante
Exposición y talleres: MANRIQUE 189. Teléfono A-6135

Noticias de los Juzgados de Primera Instancia

Sentencia de divorcio

El Juez de Primera Instancia del Norte, dictó sentencia con fecha de ayer, declarando con lugar la demanda de divorcio establecida por Amada González Suárez contra Ignacio López Roiz y en consecuencia disuelto el vínculo matrimonial existente entre ambos cónyuges, disponiendo que el hijo habido del matrimonio quede al cuidado de la madre.

Con lugar una demanda de pobreza

Con fecha de ayer, el Juez de Primera Instancia del Norte, dictó sentencia declarando con lugar la demanda de pobreza promovida por José Crispín Crespo, concediéndole los beneficios del artículo 14 de la Ley de Eujuiciamiento Civil para poder obtener una pensión por el fallecimiento de su hijo Fausto Crespo, exvigilante de la Policía Nacional.

Divorcio

En el juicio de divorcio seguido por Amada Rodríguez contra José Fraginal, el Juez de Primera Instancia del Oeste dictó sentencia declarando con lugar la demanda y en consecuencia disuelto el vínculo matrimonial existente entre ambos cónyuges.

—El propio Juez dictó sentencia declarando con lugar la demanda de divorcio por recíproco disenso establecida entre Miguel Angel Peñalver y María Modedo País, quedando por disuelto el vínculo matrimonial que los unía.

Cuenta particional aprobada

El señor Juez de Primera Instancia del Oeste dictó auto aprobando las cuentas particionales de los bienes de José Casals Gómez.

Relación de los asuntos civiles turnados ayer.

Exhortos: De Camagüey en divorcio por Rómulo Pérez contra María Rodríguez al Sur.

De Guantánamo en incidente por Manuel Guzmán, al Norte.

De Santiago de Cuba en divorcio de Fausto Iglesias contra Fe Esperanza Satambler, al Centro.

De Matanzas en incidente por Cándida Cabrera, al de Almendares.

De Cienfuegos en divorcio por María Valiente contra Félix Alvarez del Valle, al Norte.

Demencia: Martín Lago Valdés, al José Hernández, al de Almendares; Centro; Marcial Bahamonde, al Sur; Bernardo Yañez Marcos, al Oeste; Bertha Lapeira Tejos, al Centro.

Intestado: Laureano Alvarez Vega, al Sur.

Aprobación de la cuenta divisoria: José Crespo Carrarano y de María de la Concepción de la Rosa y Curbelo, al de Almendares.

Declaratoria de herederos: Juan Núñez Rodríguez, al Norte; Francisco Cabeiro, al Sur.

Pensión de veterano: Juan de Dios, al Centro; Demetrio Nurquez Rodríguez, al Sur.

Jubilación: Tomás Troncoso y Fernández Trevejo, al Este; Aledia Robledo Torres, sobre pensión de Blanca Torres, al de Almendares; Margarita Pérez Zayas sobre pensión de Francisco González, al Oeste.

Depósito: José Manuel Benítez Vázquez solicitado por su padre el señor José M. Benítez y Martínez, al Este.

Quiebra: Antonio Rodríguez García Robles, al de Almendares.

Desahucio: María Gutiérrez y Massia contra Gutiérrez y Cía. S. en C. sobre desahucio de la casa Calzada de Máximo Gómez 87 y 89, al Norte.

Recíproco disenso: Felipe Figueras Moreno y María Trujillo al Norte.

Divorcios: Carlos Pols y Perera contra María Pérez, al de Almendares.

LA VENTA DE JUNIO

LE OFRECE LA MEJOR OPORTUNIDAD PARA ADQUIRIR, POR PRECIOS REBAJADISIMOS, INDUMENTARIA PARA SUS PEQUEÑOS. APROVECHE ESTA GRAN OCASION Y EXAMINE LA EXTENSA Y BELLA COLECCION QUE ACABAMOS DE PONER A LA VENTA.

A. Zapatillas de goma 35 c.

B. Lana. Colores azul, rojo, verde. Tallas 2, 4 y 6. 90 c.

C. Pantalones para niñas marca Jantzen 2.00

D. Trusas para niñas Colores beige, azul, maíz, rojo, verde 70 c.

E. Trusas para niños Lana. Color azul. Tallas 2 y 4 40 c.

F. Lana pura gran surtido de colores. Tallas 2, 4 y 6 65 c.

G. Trusas para niñas Pura lana. Colores: naranja, azul, carmelita 1.50

LOS PRECIOS FIJOS
REINA AGUILA 1 ESTRELLA

Defunciones ocurridas ayer en La Habana

Rosa del Castillo de la Torre, blanca, 84 años, Cerro 472.

Carmen Gómez, blanca, 63, Recurso No. 31.

Ramón Brunet Bosch, blanco, 71 años, Prensa 28.

María Regla Jiménez, negra, 50 años H. C. García.

Ramón Fernández, blanco, 53 años, H. C. García.

Vicente Fernández, negro, 8 años, H. C. García.

Ramón Páez Valdés, mestizo, 20 años, H. C. García.

Concepción Tagle, blanca, 42 años, Calzada y A. Vedado.

María Soria García, blanca, 24 años, Manila 22.

Josefina Rodríguez, blanca, 22 días; H. Infantil.

Ciriaca Moreno Fernández, blanca, 76 años; Concepción 116.

Manuela Armenteros, negra, 68 años, Prensa 24.

Frica Alfonso Alfonso; negra, 60 años; Esperanza 13.

Agustín Febles González, blanco, 62 años, Arroyo Apolo sn.

Joaquín Fernández Martínez, blanco, 85 años, Cerro 659.

Salustiano Prado Conde, blanco, 21 meses Justicia 242.

Baldomera Oviedo, negra, 56 años, H. C. García.

Andrés Mendoza, negro, 40 años, H. C. García.

María Regla Rodríguez, blanca, 77 años, 25 y C. Vedado.

HURTO DE DOS CARTERAS

El guarda jurado 12, José Suárez, que presta sus servicios en el Ten Cents de Galiano y San Rafael, arrestó a Raimundo García Hernández, de 17 años y vecino de Fábrica sin número, por acusarlo la señorita Aurora Cadenas Ruiz, dependienta de dicho establecimiento, de haber hurtado dos carteras de piel.

Roberto Marín Bonet, blanco, 13 años, Macedonia 14.

Domingo Clavijo Castañeda, blanco, 28 años, H. Las Animas.

†

E. P. D.

EL SEÑOR

RICARDO GARCIA GOMEZ

HA FALLECIDO

Dispuesto su entierro para hoy, a las ocho a. m. los que suscriben suplican a las personas de su amistad se sirvan concurrir a la Quinta La Covadonga para acompañar su cadáver hasta el Cementerio de Colón, favor que agradecerán.

Habana, 26 de Junio de 1937.

Manuel García Gómez; Manuela, Filomena, Rosalía, María, Avelino (Ausentes) y Armando García; Suárez y Soto S. en C.

†

E. P. D.

El señor

MANUEL PATTERSON Y JAUREGUI

HA FALLECIDO

Y dispuesto su entierro para el día de hoy 26 a las 9 y 30 de la mañana los que suscriben ruegan a las personas de su amistad se sirvan concurrir a la casa mortuoria Lawton 25 en la Víbora para acompañar su cadáver al Cementerio de Colón favor que agradecerán.

Habana Junio 26 de 1937.

Isabel Martínez Vda. de Patterson, Jorge, Manuel, Jacobo, Isabel y Sara Patterson y Martínez, Guillermo, Jacobo, Eduardo y Rita María Patterson y Jáuregui.

CRONICA CATOLICA

PROGRAMA DE LOS DIVERSOS ACTOS CATOLICOS QUE SE ANUNCIAN PARA MAÑANA EN LOS TEMPLOS HABANEROS

Atenta invitación a los adoradores nocturnos de Jesús Sacramentado

A virtud de la atenta invitación de los Padres Agustinos y de la Directiva del Apostolado del Santo Cristo para que los adoradores sean los portadores del palio, ruego a los adoradores varones, tanto activos como honorarios, se sirvan concurrir a la iglesia del Cristo, a las cinco de la tarde del domingo 27, para cumplir con nuestra consigna permanente de dar guardia a nuestro divino capitán Cristo Jesús. José Cebrián, presidente, Armando Dasis, secretario.

En la iglesia del Santo Angel

A las nueve de la mañana, misa cantada y sermón por Monseñor Francisco Abascal. A las cinco de la tarde, los solemnes cultos del domingo del Jubileo del Corazón de Jesús, el cual invita, el Párroco, Monseñor Abascal a lucrar a sus feligreses y a las Celadoras y Socias del Apostolado de esta iglesia.

En la S. M. I. Catedral de la Habana

A las nueve de la mañana en la Santa Metropolitana Iglesia Catedral de la Habana, solemne función con sermón y procesión a la Patrona de Cuba por su Asociación de esta S. M. I. Ctedral.

En San Francisco

La Archicofradía del Vía Crucis Perpetuo celebra la función mensual de junio con el siguiente horario:

A las siete y treinta de la mañana misa armonizada de comunión general, la cual será aplicada por el P. Iturriaga, su director como homenaje en sus días.

A las nueve de la mañana, solemne función por igual motivo.

A las tres de la tarde, exposición, estación, corona dolorosa, plática, reserva y Vía Crucis.

La fiesta patronal a San Luis Gonzaga en la iglesia del Espíritu Santo

El colegio San Luis Gonzaga, fundado hace 48 años por su meritísimo director, señor José Rosell Amat, celebra su fiesta anual en la iglesia del Espíritu Santo con el siguiente programa: A las ocho de la mañana, Misa de Comunión general. En esta misa cumplirán con el precepto pascual los alumnos de la Escuela Catequística parroquial.

Dirá la misa, el párroco, doctor Alberto Martín y dirigirá los fervorines el P. Antonio Arias, S. J.

Después de la misa el Párroco, obsequiará con el desayuno a los alumnos de uno y otro Colegio, pues el colegio San Luis Gonzaga, tiene sus aulas instaladas hace muchos años, en el local de la escuela parroquial, que forma parte del edificio de la iglesia del Espíritu Santo y su casa rectoral.

A las diez de la mañana misa solemne y panegírico par el P. Evelio Díaz.

Se invita a los antiguos alumnos y a sus familiares por su activo director.

En la iglesia de la Merced

A las ocho de la mañana, misa de Comunión general armonizada y plática, para la Federación de las Hijas de María de la iglesia de la Medalla Milagrosa. A las nueve de la mañana misa cantada y sermón.

Se encarece la asistencia a las Federadas.

La fiesta patronal del Corazón de Jesús en la iglesia de San Nicolás de Bari

El Apostolado parroquial de la Oración de la iglesia de San Nicolás de Bari celebra su fiesta anual el domingo 27 del actual con el siguiente programa: A las ocho de la mañana misa de Comunión general armonizada con cánticos.

A las nueve de la mañana, misa solemne y sermón. Después de la misa exposición del Santísimo procesión, Consagración, bendición y reserva.

Pronunciará el sermón el director y Párroco Monseñor Juan J. Lobato.

La parte musical será interpretada por escogidas voces, bajo la dirección del organista parroquial, maestro señor Juan Martínez.

Se ruega la asistencia a Celadores y socias del Apostolado y demás asociaciones de esta parroquia y se invita a los feligreses.

El Jubileo Circular

En la iglesia de Jesús del Norte el Jubileo Circular.

Después de la última misa, que se celebra en esta iglesia, la exposición de S. D. M.

A las cinco de la tarde, Santo Rosario. Visita a Jesús Sacramentado, sermón por el Párroco, R. P. José R. Pérez, cánticos, Letanías de los Santos, procesión del Santísimo, bendición y reesrva.

En la iglesia de Jesús María y José

El Apostolado parroquial de la Oración de la iglesia de Jesús, María y José, celebra la fiesta del Jubileo del Corazón de Jesús, conjuntamente con la mensual, que los cuartos domingos de mes, celebra la M. I. Archicofradía del Sacramento de esta Parroquia.

Ambas festividades se ajustarán al siguiente programa: A las siete y treinta de la mañana, misa armonizada de Comunión general, A las 8 y 30 de la mañana. Misa cantada y sermón. A las diez de la mañana, misa armonizada para el Catecismo. Después de sta misa, exposición del Santísimo Sacramento, empezándose el Jubileo del Corazón de Jesús. A las 5 de la tarde, estación, Rosario, preces del mes del Corazón de Jesús, procesión del Santísimo por los cofrades del Santísimo, bendición y reserva.

El Párroco y director, padre Vega suplica la asistencia a los celadores y Socios del Apostolado y a los cofrades del Santísimo Sacramento.

La fiesta de la Confianza en el Corazón de Jesús en la iglesia de Reina

En la iglesia de Reina, el Apostolado de la Oración concluye la novena de Confianza en el Corazón de Jesús, celebrando con tal motivo los siguientes actos: A las siete y treinta de la mañana reunión de la Sección de Caballeros del Apostolado de la Oración en la sala de Juntas, para escuchar la explicación de la Intención general del Apostolado de la Oración aprobada y bendecida para julio. A las ocho y treinta de la mañana misa de Comunión general de Confianza en el Corazón de Jesús, a la cual deben asistir Celadores y Celadoras, socias y socios del Apostolado de la Oración.

En esta misa hay plática y se dá la bendición del Santísimo Sacramento.

A las cinco de la tarde, exposición estación, rosario, último ejercicio de la novena de Confianza, plática por el director, Padre Esteban Rivas, cánticos y reserva y bendición.

Todo el cántico será interpretado pos los coros del Apostolado de Reina.

El director, suplica encarecidamente la asistencia pues desea que esté día sea una repetición del fervor y entusiasmo del Día del Sagrado Corazón de Jesús».

Así mismo, ruega encarecidamente procuren ganar el Jubileo del Corazón de Jesús, concedido por el inmortal Pío X, a las iglesias que tributen culto al Corazón de Jesús en el mes de Junio.

En la iglesia del Carmen

A las siete y treinta de la mañana misa de Comunión general para las Hijas de María y Santa Teresa de Jesús y cofrades del Niño Jesús de Praga.

A las tres de la tarde, la función mensual de la Archicofradía del Niño Jesús de Praga. Coronita del Niño de Praga, plática, procesión de los niños con la venerada imagen del Niño Jesús de Praga, Consagración de los niños al Divino Infante y rifa de objetos.

A las cinco y treinta de la tarde, exposición, estación, rosario, ejercicio bendición y reserva.

En la iglesia parroquial de Bauta

Solemnes cultos a San Judas Tadeo en la iglesia parroquia de Bauta: Por la mañana a las 10.30.

Por la tarde a las cinco.

Invita a sus devotos, el Párroco R. P. José María Fernández Gayoll.

En la iglesia parroquial del Vedado

A las nueve de la mañana, misa cantada y sermón por el Párroco, Padre Pablo del Olmo O. P.

A las cinco de la tarde exposición de S. D. M., Santo Rosario, Visita a Jesús Sacramentado, plática, cánticos procesión del Santísimo, bendición y reserva.

En la iglesia Parroquial de Guanajay

A las ocho de la mañana ejercicio de los 21 domingo misa armonizada de comunión general y plática.

A las diez de la mañana, ejercicio de los 21 domingos, sermón y misa cantada.

A las cinco de la tarde, los solemnes domingos Eucarísticos, visita y súplicas a San Hilarión.

Invita a sus devotos, el Párroco de Guanajay R. P. José María García del Valle.

La fiesta del Apostolado de la Oración en las Escuelas Pías de Guanabacoa

El Apostolado de la Oración de las Escuelas Pías, que dirige el Padre Escolapio Juan Puig, celebra su fiesta anual con arreglo al siguiente programa:

Domingo día 27 de junio. A las 7 y treinta de la mañana, misa de Comunión general para todos los Asociados.

A las nueve de la mañana, misa solemne y sermón a cargo del Rector R. P. Modesto Galofre.

Tarde a las siete y treinta, exposición de Su Divina Majestad, Trisagio cantado, Consagración al Corazón de Jesús, sermón, por el R. P. Juan Puig, director del Apostolado devota procesión con el Santísimo, la cual recorrerá los claustros del Colegio, verificándose las visitas de Ritual, Himno Eucarístico y Bendición del Santísimo para la Villa de Guanabacoa, ante la estatua del Sagrado Corazón de Jesús por el Párroco de la villa R. P. Fray Tomás de Zolocta O. M. F. Regreso al templo, bendición y reserva.

A la procesión concurre en pleno la Comunidad Escolapia, los Caballeros de Colón, del Consejo San José de Calasanz, los Caballeros Católicos de Guanabacoay las Asociaciones de la Parroquia y las de los Padres Escolapios.

Es una magnífica procesión, que merece ser vista.

Invita la V. Comunidad de las Escuelas Péas de Guanabacoa y la Directiva del Apostolado.

Conmemoración de la Dominica VI después de Pentecostés

En todos los templos, misa cantada y sermón en conmemoración de la Dominica VI después de Pentecostés.

El sermón versará sobre el Evangelio de la Dominica: «Jesús alimenta milagrosamente a la muchedumbre», (San Marcos VI-1-9).

El 18 aniversario de las Católicas Cubanas

La Asociación de Católicas Cubanas celebrará en su Sanatorio «La Milagrosa», el 18 anivesario de su fundación con arreglo al siguiente programa: A las nueve de la mañana, misa en la capilla del Sanatorio amenizada por el coro de las Hijas de María de la iglesia de Reina. A continuación de esta misa, en el salón de actos, fiesta literario-musical, tomando parte las alumnas del colegio Estrella, Aurelio Fernández Hidalgo y los alumnos del colegio La Inmaculada. La presidenta señorita Aurora Montoulleu, hará entrega de diplomas a las asociadas, que más se hna distinguido en la distribución de papeletas para la rifa de la casa, la cual correspondió al número 5966, cuyo poseedor señor Baldomero González Reyes, la recibirá en este acto.

Terminará la conmemoración con la visita a los diferentes pabellones del Sanatorio.

Exhortación a las asociadas. En este día que les está dedicado a ellas, deben esforzarse por asistir, rogándolesele traigan también a sus hijos.—La Directiva.

Hoy misa de comunión en despedida al Comisario de los P. Franciscanos

Hoy, sábado 26, a las siete y treinta de la mañana, las V.V. Ordenes Terceras y demás Asociaciones establecidas en la iglesia de San Francisco, despiden al M. R. P. Cástor Apráis, Comisario de la Orden menor Franciscana, con misa de comunión general al embarcar en la mañana de hoy, para asistir al capítulo de la Provincia Seráfica de Cantabria y Cuba, que tendrá lugar en el entrante mes, en el Convento de Aranzazu, sito en Vasconia (España).

Deseamos a la máxima autoridad franciscana de la Orden menor en Cuba, un feliz viaje y próspero regreso a Cuba, donde tanto se le quiere y distingue.

Honras fúnebres por el General Mola

«Falange Española» de Cuba, celebra hoy a las diez de la mañana, solemnes Honras fúnebres en la Santa Metropolitana Iglesia Catedral de la Habana por el eterno descanso del Excmo Señor General Emilio Mola, natural de Cuba muerto trágicamente en un accidente de aviación en el Norte de España.

«Falange Española», invita a todo católico a orar por su eterno descanso

Distribución de premios en el Colegio Asilo San Vicente de Paúl

El domingo 27 a las 3:30 de la tarde, solemne distribución de premios, a las alumnas del colegio San Vicente de Paúl del Cerro.

La Junta del Señor, el director R. P. Pedro Abad, S. J. el Visitador de los Padres Paúles, P. Antonio López y la Superiora sor Petra Vgea, invitan por este medio a los bienhechores del colegio asilo San Vicente de Paúl.

La fiesta literario-musical constituirá un homenaje a Sor Petra Vega como salutación en el próximo día de su Santo.

Asociación Juventud Católica de Matanzas

Programa que se radiará el domingo 27 de junio de 1937 por la Emisora CMGH de Matanzas de 2,30 a 3,30 p.m

1. Tema musical: La serenata de los Angeles.

2. Angelus, Meditación. Piano por la señorita asociada Caridad Muro.

3. Romanza de Serrano. Piano y canto por la señora Antonia Leal y Francisco Melero.

4. Punto doctrinal, por el director de la Nora.

5. Ojos negros. Canto por el niño Francisco Barquín, con acompañamiento de guitarra, por los señores Gavilán y Cataneo.

6. Dios. Poesía de S. Orgaz, declamada por la niña Teresa Sainz.

7. Tosca. Canto y piano por la señora Leal de Calido y el señor Francisco Melero.

8. Noticiero de la Federación, por el Director de la Hora.

9. Danza, de Cervantes. Piano, por la señorita Caridad Muro.

10. Tango, canto por el niño Francisco Barquín y acompañado por los señores Gavilán y Cataneo.

11. Temo dominical: El lujo y sus fatales consecuencias. (continuación) por el director de la Hora.

12. La Maja. de E. Lecuona, canto y piano por la señora Leal de Salido y el señor Francisco Melero.

13. Vals Musetta. Solo de Guitarra, por el señor Evelio L. Gavilán.

14. Cierre de la hora. Tema musical. Sintonice nuestra Hora de Acción Católica todos los segundos y cuartos domingos de cada mes de dos y treinta a tres y treinta de la tarde.

La hora de Radio Fides

La Hora «Radio-Fides» del próximo domingo 27, será realzada por la colaboración de la distinguida y eminente cantante señora Edelmira Zayas viuda de Villar. Dará comienzo a las y treinta de la tarde.

Monseñor Arteaga, presidente del Comité Nacional de O.O.P.P., Raúl Borrado, S. J. secretario.

OFTAL GOTAS
BOSQUE
FORMULA
Sulfato de zinc
Adrenalina, solución al milesimo
Solución de Oxicianuro de Fidrargirio al 1 por 5,000
Precioso remedio como antiséptico, astringente, descongestivo y vaso constrictor aplicable a distintas afecciones de los ojos: irritación, inflamación de los parpados, conjuntivitis, pequeñas lesiones de la cornea, con los daños de la luz intensa, etc.
Una o dos gotas usadas tres veces al dia salvo otra indicación medica le librarán de estas molestias de vista.
LABORATORIO DEL DR. BOSQUE
TEJADILLO 56 HABANA.

LA FORTUNA LO ESPERA EN MONTECARLO

«Sweepstakes» oficiales se cierran el próximo Agosto.

«Monte Carlo», universalmente famoso por sus juegos de azar enclavado en el romántico principado de Mónaco, ofrece el segundo Sweepstake Oficial y el Noveno Gran Premio de Automóviles de MONACO que se correrá en la ciudad de Monte Carlo en Agosto 8.

Corredores famosos de distintos países incluyendo la Gran Bretaña, Estados Unidos, Francia, Alemania e Italia, competirán por los grandes premios donados por el principado.

Incluídos en tan magníficos premios, cuyo montante total llega a diez millones de francos para los tenedores de boletos de los premios 1ro. 2do. 3ro, y 4to hay además 1,085 premios en efectivo para los suscriptores de Sweepstake.

El premio de los boletos es de 6—cada uno.

El talonario de 12 boletos cuesta 3 Lbs. esterlinas.

Para informes completo escriba directamente a:

L. Charmon
6, Bd. Prince-Painier
Mónaco

Miss A. Roland
P. Box 304.
Nice. Francia.

Los pedidos de boletos pueden hacerse directamente a las direcciones arriba citadas.

Se admiten estas en Mónaco hasta el día 28 de Julio próximo.

El «Sweepstake» se celebrará el día 7 de Agosto de 1937.

SOLEMNE FIESTA ANUAL AL CORAZON DE JESUS EN LA IGLESIA DEL S. CRISTO

La Venerable comunidad de Padres Agustinos y el Apostolado parroquial de la Oración de la iglesia del Santo Cristo de Buen Viaje, celebran el domingo 27, la fiesta anual al Corazón de Jesús con el siguiente programa: A las ocho de la mañana misa armonizada de Comunión general para Celadores y socios del Apostolado demás Asociaciones piadosas canónicamente erigidas en esta iglesia a las cuales se ruega la asistencia con las insignias respectivas, a las mismas.

A las once de la mañana, misa solemne y sermón.

La misa será interpretada por el coro del Santo Cristo, bajo la dirección del maestro Julio Guisasola con acompañamiento de órgano por la distinguida señorita Criselda López.

El panegírico del Corazón de Jesús a cargo del director del Apostolado parroquial de esta iglesia R. P. Claudio García, O. S. A.

Después de la misa, exposición del Santísimo Sacramento, el cual seguirá de manifiesto hasta las cinco de la tarde velándolo los celadores y socios del Apostolado.

Se ruega a los devotos feligreses del Corazón de Jesús, Asociaciones de este templo, se unan al Apostolado en su Guardia de Honor al Corazón de Jesús.

A las cinco de la tarde, estación, santo Rosario, preces de la novena de Confianza, procesión del Santísimo Sacramento con las correspondientes visitas de altares, bendición, reserva, alocución e Himno Eucarístico.

El palio lo portarán adoradores nocturnos de Jesús Sacramentado, a cuya Sección invitan de una manera especial los P. Agustinos y los directivos del Apostolado.

PANAMA PACIFIC LINE
HABANA A
NEW YORK - PANAMA - CALIFORNIA
$75.00 $60.00 $157.50
(IDA Y VUELTA)
BUQUES TURBO-ELECTRICOS DE 33,500 TONS.
VIRGINIA para San Francisco Cal.
vía Panamá y Acapulco Junio 29.
CALIFORNIA para New York
Julio 2
SERVICIO DE CARGA DE LA HABANA A CALIFORNIA Y VICEVERSA
OBISPO 75. TELF. A-7322.

M.E.C.D. 2016

SE IGNORA EN SANIDAD EL DESTINO QUE SE DA A LAS RESES QUE LLEGAN MUERTAS A LOS MATADEROS

SE SUPONE QUE MUEREN POR ENFERMEDAD CONTAGIOSA Y VENDEN SU CARNE AL PUBLICO

Se obligará al veterinario de los Ferrocarriles que reporte diariamente los casos que ocurran. El problema del barco fábrica de conservas. Retenidas cinco cajas con gallos finos

Funcionarios de la Secretaría de Sanidad y Beneficencia se encuentran investigando el destino que se da a las reses que, procedentes del interior, llegan muertas al patio de guardó de los Ferrocarriles Unidos de la Habana, las que, seguramente, llegan a consecuencia de enfermedades infecto-contagiosas.

Esa anterior investigación se viene dedicando con vista de la comunicación elevada por el Jefe de Veterinaria de la Jefatura Local de Sanidad en la que consigna que a diario llegan muertas muchas reses desde las a los mataderos de esta Capital y como quiera que el crematorio ha sido trasladado a otro lugar fuera de la jurisdicción de la Habana, aquel centro no recibe el parte que diariamente se le remitía del número de animales que arriban en esas condiciones.

Agrega el citado Jefe de Veterinaria que es casi seguro que las reses que se expenden clandestinamente al público.

Nuevo Jefe de Certificados de Salud

Por Resolución del doctor Zenón Zamora, Secretario de Sanidad, ha sido nombrado el doctor Francisco Venceslao Rodríguez, Jefe del Negociado de Certificados de Salud de la Jefatura Local de La Habana. El doctor Rodríguez es un viejo funcionario público, por cuanto durante varios años prestó sus servicios en las casas de socorro de esta Capital esperándose que al frente de tan importante negociado sanitario desarrolle con acierto su capacidad administrativa.

El problema del barco-fábrica de conservas

A estudio y resolución del señor Secretario de Sanidad, se encuentra el informe rendido por los doctores Arenas, Byron, Morales Patiño y Somers, Vocales de la Junta Nacional del ramo, sobre el problema planteado por un ciudadano norteamericano que tiene convertido su buque pesquero «El Marisco», en fábrica de conserva de langostas.

Dichos vocales de la Junta de Sanidad fundamentan su resolución de que «no pueden ponerse dificultades a las industrias nacionales basándose en falta de legislación y, por lo tanto, no hay que detener una industria en espera de obtener datos».

Aunque sobre el particular el Jefe de la Sanidad no ha hecho declaraciones, sabemos que no está conforme con la manera de resolver el asunto la Junta Nacional de Sanidad, pues es lo cierto que el propietario de dicho barco-fábrica, si no es por que se denuncia su caso a las autoridades sanitarias, aún continuaría—como continúa— fabricando su langosta en conserva, burlando todas las disposiciones sanitarias vigentes y al propio Fisco.

Gallos finos detenidos

El Administrador de la «Munson Steamship Line», ha dirigido una comunicación urgente al Secretario de Sanidad informándole que por prohibirlo las disposiciones aduanales, se encuentran detenidas en los almacenes de esa empresa naviera cinco jaulas con gallos finos, llegados en el vapor «Istria», Manifiesto 1878, algunas de cuyas aves han muerto a consecuencia del local reducido en que se hallan, despidiendo malos olores.

La anterior comunicación se le trasladó al Jefe de Desinfección, doctor Gálvez, para que proceda.

Mayor caudal de agua a la Zanja Real

El propio doctor Gálvez, Jefe del Negociado de Desinfección, ha ordenado al Jefe de Canalización proceda al cierre de los aliviaderos que surte de agua la Zanja Real a fin de darle mayor corriente a ésta, evitando los malos olores que produce la escasez del precioso líquido y de cuyo hecho dimos cuenta hace unos días.

Prohiben la venta de carne en los Mercados Libres

La Junta Nacional de Sanidad, en su sesión de ayer, acordó prohibir, de manera terminante, la venta de carnes en los llamados mercados libres por haberse comprobado que los mesilleros no pueden cumplir lo que sobre la materia disponen las Ordenanzas Sanitarias.

Para estudio dejó sobre la Mesa dicho organismo una ponencia y un escrito del Comité Ejecutivo del Colegio Nacional de Arquitectos, en relación con los casos especiales del artículo 54 de las Ordenanzas Sanitarias que se refieren a los pasillos laterales en los edificios de nueva construcción en la zona urbanizada de la Capital y sus repartos.

Fué aprobado un informe autorizando la aplicación de determinado aparato para la cloronización de las aguas, directamente en la red de distribución del acueducto de Santiago de Cuba; rechazando el producto denominado «Cepol» para obtener la panificación; legalizando la situación sanitaria de las salinas de la bahía de Cortés, en Guane; disponiendo que se envíe a la Dirección de Sanidad, para su investigación, una denuncia sobre irregularidades en la ilicuación de sebo de la finca «Pino Quemado»; pasando a ponencia un proyecto de saladero de cueros en la finca de la sociedad de García-Rodríguez; y, también pasando a ponencia, un escrito de la señora Rosa Regina, empleada de la Jefatura Local de Sanidad, pidiendo que se le abonen haberse dejados de percibir con cargo al Fondo de Epidemias.

Medidas dictadas por el Supervisor de la Leche

El Supervisor Militar del Servicio de Vigilancia del Abasto de Leche, doctor Arencibia, ha dispuesto que sean retiradas para fincas rústicas todas las vacas que se encuentren en zona urbanizada.

También ha dispuesto que deben ser renovados todos los permisos concedidos por la Comisión Técnica Nacional de la Leche, para traer leche para el consumo familiar de los propietarios de fincas.

Y, finalmente, que se hagan inspecciones especiales a todas las industrias de la leche y derivados, exigiéndose el cumplimiento de las disposiciones vigentes.

El próximo lunes, a las tres de la tarde, según se nos informa, celebrará sesión la Comisión Técnica Nacional de la Leche, bajo la presidencia del propio Secretario de Sanidad, doctor Zenón Zamora.

Estado de las epidemias

En las seis provincias había ayer 3,379 atacados de Paludismo, 223 de Fiebre Tifoidea y 14 de Poliomielitis Anterior Aguda.

Vende leche adulterada

Al Supervisor de Abasto de Leche ha sido trasladada la denuncia formulada por el señor Manuel Lombardo, vecino de Buenaventura, 22, Lawton, de que el propietario de la lechería situada en Delicias y San Francisco, se expende dicho producto adulterado.

Multa de $10.00

El señor Ortega, Jefe del Negociado de Bromatología de la Jefatura Local de Sanidad de La Habana, ha impuesto una multa de diez pesos al asiático Won Peña, propietario del puesto de frutas situado en Palatino, 10, por tener gran cantidad de frutas verdes de todas clases, madurándolas con cenizas de carburo.

EL CLUB FILATELICO DE LA REPUBLICA TIENE SU NUEVA JUNTA DIRECTIVA

El Club Filatélico de la República acaba de elegir su nueva junta de gobierno para el bienio 1937-38. Han sido seleccionalos para ocupar los cargos las siguientes personas:

Presidente, señor Luis Angulo Pintado; vicepresidente, señor Heliodoro Fernández; secretario, doctor Ernesto Bello Hernández; vicesecretario, señor Bernardo Alemany; tesorero, señor Rafael R. García; vicetesorero, doctor Manuel Armada y Freire.

Vocales propietarios, los señores Manuel Larragán, José Alvarez E., Tomás Terry, Richard Millán y Arturo Ron Gómez.

Vocales suplentes: señorita Solita Márquez, Lcdo. David Whitmarsh, señor Narciso Maciá, doctor B. Cruz Planas y el señor Rafael Oriol.

Presidentes de secciones: de Propaganda, señor Tomás Terry; de Prensa, señor Luis Angulo; de Canjes, señor José M. Alvarez; de Recibo, señor Richard Milián; de Subastas, señor Arturo Ron Gómez.

QUEMADURAS

En el Cuarto Centro de Socorro fué asistida de quemaduras menos graves, Dulce María Oviedo Fumero, de 18 años y vecina de Colina 2, que sufrió en su domicilio, con un caldero caliente.

AVISO

Se hace público para general conocimiento que la rifa autorizada de un automóvil, patrocinada por la Asociación de Damas Católicas de Banes, ha sido prorrogada para el primer sorteo de la Lotería Nacional del mes de Diciembre del presente año.

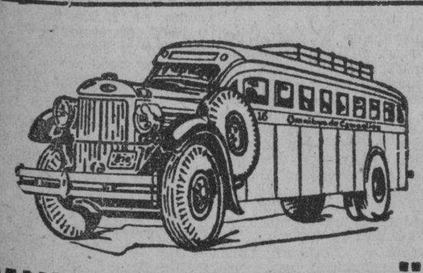

OMNIBUS DE CAMAGÜEY

(Los mejores de Cuba.)

LA LINEA PREFERIDA POR LOS QUE SABEN VIAJAR

Salidas de la Habana, para Camagüey, Holguin, Cienfuegos y Santiago de Cuba.

4.30 AM.— Directo a Holguín
6.00 AM.— Directo a Santiago de Cuba
7.00 AM.— Directo a Cienfuegos
7.30 AM.— Directo a Camagüey
9.00 AM.—Directo a Camagüey
12.30 PM.— Directo a Santiago de Cuba
1.30 PM.— Directo a Cienfuegos
4.30 PM.— Directo a Santiago de Cuba
7.00 PM. —Directo a Santiago de Cuba (rápido)
11.00 PM.— Directo a Santiago de Cuba

EN CONSTRUCCION DOCE NUEVOS CARROS EQUIPADOS CON LOS ULTIMOS ADELANTOS EN CUANTO A TRANSPORTE SE REFIERE.

PRONTO, INAUGURACION DE NUEVOS TURNOS.
ASIENTOS RECLINABLES-FRENOS DE AIRE WESTINGHOUSE
PERSONAL EXPERTO

Para informes y reservaciones de asientos Habana. Hotel Pasaje (Por Zulueta) M-1715 y M-4838
SANTIAGO DE CUBA.— Nuestra nueva Estación, Estrada Palma y Marina (Frente al Parque Céspedes) Teléfono 4306
Holguín: Hotel Venus
SANCTI SPIRITUS: Hotel Plaza.
Cuando venga a la Habana hospédese en el Hotel Pasaje.

¡¡...mejor!!

Es axiomático que "*lo mejor* supera a lo bueno" y que sólo es *digno de confianza* aquello que a través del tiempo permanece recomendado de *persona a persona*.
Tal es, precisamente, el caso de *notable patente*

BISMÁGEN

cuya *prodigiosa* eficacia contra las enfermedades del

ESTOMAGO,

afecciones concomitantes al

hígado y VESICULA,

úlcera gástrica o duodenal, COLITIS — Intestinos

es constantemente objeto de alabanza explicada *personal y conscientemente* por cuantos lo tomaron.

Espasmos, Cólicos, Digestiones lentas o Dolorosas, Vómitos de líquido o de Sangre, Náuseas, Inapetencia, Hiperacidez, Agruras, Eructos, Gases, Dilatación, Pesadez, Dolores de vientre y espalda, Fermentaciones, Diarrea o Estreñimiento; los síntomas, en fin, específicamente de origen gastro-intestinal cesan rápidamente, y subsiguientemente, aún en casos en que **DE NADA VALIERON OTROS remedios**, bajo la acción prodigiosa de Bismágen el bienestar y magnífica Salud se restablecen definitivamente.

AVISO: Recuerde que el **nombre** BISMAGEN se escribe seguido. Aunque las mayúsculas no llevan acento, pronúncielo con acento en la "a". Recháce las imitaciones... Y desconfíe de los que **INTENTEN** vendérselas.

He aquí ahora el remedio "*mejor*" que esperaba usted; ¡utilícelo!: Ensaye con un frasco del moderno *patente* Bismágen y

bendecirá la hora en que decidió tomarlo

Fué celebrada en Obras Públicas la subasta para los trabajos iniciales del camino de Céspedes a la Central

Solicitan el inicio de unas obras en Baracoa. Inspección a la labor realizada para reconstruir el Puente Manacas. El Jefe Técnico del Acueducto envía un mensaje a M. Borges

Ayer se celebró en el local de la Comisión Central Permanente de Subastas de la Secretaría de Obras Públicas, la subasta de los trabajos del camino que conduce del poblado de Céspedes a la carretera Central, en un tramo de tres kilómetros. Concurrió al acto un licitador, el señor Paulino Canto, quien ofreció realizar esas obras por $3,579. La oferta se considera ventajosa, por ser el presupuesto del Departamento de cuatro mil cincuenta y seis pesos, ochenta y cuatro centavos. El señor Secretario resolverá lo procedente.

Informes para la ocupación de terrenos

Por la Superioridad de Obras Públicas se ha interesado del Jefe del Distrito de Santa Clara la remisión de los certificados de inscripción en el Registro Civil de la «Independencia», de la que es preciso tomar varias fajas de terreno, con destino a la ruta de Santa Clara a Manicaragua, debiendo estudiar esa documentación el Letrado Consultor de la Secretaría.

Solicitud sobre unos trabajos en Baracoa

La Jefatura de Oriente ha dado traslado de la solicitud formulada por distintas personalidades de Baracoa para que los trabajos que han de ejecutarse allí se inicien desde la ciudad hacia el Oeste. También desean que se incluyan en los mismos los del camino de la ciudad al paso del río «Ton», que se hallan paralizados.

Inspección a las obras de un puente

Se ha recibido en la Secretaría de Obras Públicas el informe de la inspección realizada a las obras de reconstrucción del pueste «Manacas», situado en la carretera de Trinidad a Sancti Spíritus.

Fué declarada desierta la subasta

En la Comisión Central Permanente de Subastas, informaron haber sido declarada desierta la subasta relativa a la contratación de los trabajos de reparación del camino que va a Francisco a Martí, en la provincia de Camagüey.

Congresistas en Obras Públicas

Visitaron ayer al Secretario de Obras Públicas los senadores Pedro Cué, Justo Luis del Pozo y Simeón Ferro; los representantes señores «Fico» López, Felipe Jay, Juan Cabrera, Germán López, A. Riverón, R. Abreu, J. Veitía, el doctor Ricardo Navarro y otros.

Fueron atendidos los visitantes por el ingeniero Max Borges, el señor Avelino San Miguel, secretario particular, y el auxiliar de la Secretaría, señor López Meave.

Numerosos contratistas

Muchos contratistas estuvieron en la Secretaría. Varios miembros de la Asociación de Contratistas del Estado significaron al repórter la natural satisfacción que sienten por el extraordinario número de obras que están en ejecución, y por otras que saldrán en breve a subasta, así como por la actuación del ingeniero Max Borges, que viene desplegando la mayor actividad en el Departamento.

Una comunicación de gratitud

El ingeniero Jefe del Acueducto señor Eneas Castellanos ha dirigido una comunicación al Secretario Borges agradeciéndole haber accedido a su solicitud de que los dos «flushers» de Obras Públicas se guarden de noche en el Cuartel de Bomberos. Tal medida ha resultado práctica y beneficiosa, como se comprobó recientemente en el incendio ocurrido en Peña Pobre y Habana, el que fué combatido con los cuatro mil galones de los «flushers», venciéndolo desde los primeros momentos.

GRATIS Para Amas de Casa

Envíenos su nombre y dirección y le remitiremos franco de porte una botellita de ensayo del mundialmente famoso.

LIQUID VENEER

Para Desempolvar Abrillantar y Preservar Pianos Muebles Obras de Carpintería Automóviles

Distribuidores para Cuba:

GOMEZ y HERMANO

LOCERIA LA REPUBLICA

Av. de Italia 104-106 Habana

De venta en locerías, mueblerías, ferreterías y tiendas mixtas

¡Compre Ud.!

ROPA INTERIOR, VESTIDOS, CARTERAS, ABANICOS, y FAJAS en

Bazar Inglés

GALIANO Y SAN MIGUEL

LA CASA QUE MAS BARATO VENDE EN CUBA.

Contratan obreros ajenos al tabaco en Santa Clara

Burlan de esta manera, cuanto ha dictado la Comisión de los Salarios Mínimos. Multa de $500

Los señores Rodolfo Rojas, Benito Depestre, Higinio Espinosa, Saturnino González, Porfirio Cárdenas, Manuel L. Fernández, Manuel Martinó, Félix Bernal y Víctor Rodríguez, representantes de los gremios de escogedores de tabaco de Camajuaní, Placetas, Quintas, Guayos, Agabama, Báez, Taguasco, Cabaiguán, Sancti Spíritus y Zaza del Medio, visitaron ayer al Secretario del Trabajo exponiéndole que ellos refaccionaban a los dueños de fincas destinadas a las plantaciones de tabaco, con el encargo de dar ocupación a personal dedicado a la industria del tabaco al realizar las escogidas y les pagaran el salario mínimo a que tienen derecho, pero que esos señores, al contrario, contratan personal ajeno a la industria, con el objeto de no pagar las tarifas oficiales.

Los comisionados solicitaron que la Secretaría del Trabajo actuara en este problema, ya que ni en los pueblos, ni en las ciudades, se estaba realizando la escogida, con perjuicio de miles de obreros organizados que, en esta época del año, al terminarse la zafra azucarera, libran su subsistencia así.

El Jefe del Trabajo les prometió investigar los hechos denunciados y resolver en justicia.

Multa de $500.00

Inspectores de la Secretaría del Trabajo han impuesto una multa de quinientos pesos al señor Francisco A. Cuanda, propietario del café-restaurant «Los Angeles», por mantener empleados a varios extranjeros, violando la Ley de Nacionalización del Trabajo.

CONCIERTO QUE OFRECERA MAÑANA, EN EL PARQUE, LA BANDA DEL MUNICIPIO

He aquí el programa del concierto que ofrecerá la Banda Municipal de Música de la Habana en el Parque Central mañana, a las 8 p. m.:

1. Pasodoble gallego «Cantigas y agarimos», B. del Río; 2. Rapsodia eslava, Friedermann; 3. Gran selección de la ópera «Bohemia», Puccini; 4. Serenata del ballet «Los millones de Arlequín», Drigo; 5. Final del segundo acto de la zarzuela «La Tempestad», Chapí; 6. Danzón «Cuidadito, compa gallo», F. Valdés. 7. Himno Nacional, Figueredo.

HURTO DE UN ENCERADO

Amado Martínez Guerra, de Cargas 6, en Santiago de Cuba, chofer del camión 66,644, denunció en la Quinta Estación, que dejó a guardar su camión en el garage sito en Vives 99, «El Aguila», y que del camión le hurtaron el encerado que apreció en 16 pesos.

CRONICA HABANERA

DEL MUNDO JUVENIL

Se engalana nuestra crónica de hoy con un retrato de las señoritas Carolina Gutiérrez Falla y Helena Johnson y Aguilera, dos encantadoras jeune filles que figuran en la última promoción del gran mundo habanero.

Las señoritas Gutiérrez y Johnson ofrecen, como hemos anunciado ya, una hermosa fiesta el día primero de Julio, en unión de las señoritas Lolita Gutiérrez Falla y Alina Johnson y Aguilera.

Esta fiesta, para la que se abrirán los jardines y los bellísimos salones de las residencias Gutiérrez Falla y Johnson Aguilera, en el Vedado, promete ser la más lucida del año.

Será de carácter típicamente español.

Un acontecimiento.

OFELIA COLMENARES. — En la Clínica de Reyes, en el Vedado, se halla operada de apendicitis la monísima niña Ofelia Colmenares y Larrea, hija adorable y adorada de los conocidos esposos Angel Colmenares y Ofelia Larrea.

Dicha operación fué llevada a cabo con su habitual maestría por el doctor Rafael Nogueira, gloria de la cirujía cubana.

Hacemos votos por la mejoría de la enferma.

EN LA LEGACION DE ITALIA.— Una gran comida se celebrará esta noche en la Legación de Italia.

La ofrece en honor de un grupo de sus amistades, el Ministro de Italia en Cuba, Excmo. Señor Nicola nob Macario y señora Clelia de Macario, que a fines de Julio se retiran definitivamente de nuestra capital.

Mañana la reseñarmos.

EN EL COUNTRY. — De fiesta estará hoy por la noche el espléndido Country Club de la Habana.

Se celebrará el baile de fin de mes para el que reina gran animación entre la buena sociedad habanera.

Desde hora temprana se bailará.

Alternarán en el programa, manteniendo la alegría y la animación, el notable Cuarteto Luna y la magnífica orquesta de los hermanos Martínez.

La comida se servirá desde la nueva.

Tema para la crónica.

DEL VEDADO TENNIS.—Los sábados son días de gran animación en el Vedado Tennis Club, la aristocrática sociedad tan favorecida por la sociedad habanera.

Desde las seis y media en adelante se celebrará el té bailable, amenizado por la orquesta «Casamar» el magnífico conjunto que dirige René Touzet.

Muchos son los parties concertados para la tarde de hoy.

Resultará animadísima.

ALEIDA AZPEITIA.—Mañana domingo regresa del Canadá, donde cursa con gran aprovechamiento sus estudios en un magnífico plantel, la encantadora y bella señorita Aleida Azpeitia y Boza.

Reciba nuestra bienvenida por anticipado.

EN LA FECHA DE AYER. — Una de las festividades que para ayer señalaba el almanaque fué la de San Guillermo.

Estuvo de días el doctor Guillermo Vautrin, uno de los ginecólogos más jóvenes y distinguidos de nuestro mundo médico.

El doctor Vautrin, que de tanta fama goza en nuestra sociedad, pasó su tía entre halagos y entre congratulaciones.

También fué el santo ayer de la respetable dama Juana Maspons, de Sánchez, madre amantísima del estimado amigo Manolito Sánchez Maspons de la alta gerencia de «Los Precios Fijos».

Halagos innumerables recibió la señora de Sánchez en esa fecha tan señalada, que pasó rodeada de sus familares.

Asimismo celebró su onomástico la señorita Guillermina Rodríguez Gutiérrez, Secretaria del Director de la Renta de Lotería.

LA GRAN BODA DE MAÑANA.— Fefita de Sola y Vila, una de las señoritas más bellas y distinguidas del gran mundo habanero, contraerá matrimonio el domingo con el joven y conocido doctor Eric Agüero y Montoro.

La ceremonia que promete resultar un gran acontecimiento por las simpatías y las innumerables relaciones de los novios, tendrá lugar a las once de la mañana en la linda Capilla del Colegio de «La Inmaculada».

El adorno floral será una maravilla.

Confiado está al buen gusto de los artistas de «Milagros» el gran jardín del Paseo del Prado que se mantiene en primer rango entre los de su clase.

También será de «Milagros» el bouquet nupcial.

Un lindísimo modelo.

Esta boda dará tema brillante y selecto para nuestra crónica.

BODAS PROXIMAS.—Muy brillante y selecto promete resultar el capítulo de bodas del mes de julio.

Para el día veinte y cuatro están concertadas dos ceremonias en las que serán contrayentes miembros muy estimados de la sociedad habanera.

En la Iglesia de San Juan de Letrán unirán sus destinos esa noche la bellísima señorita Gaby de la Riva y Hamel y el caballeroso joven Augusto Castro Montejo.

Y en la Parroquia del Vedado la señorita Graciella Andino, tan bella y tan encantadora, y el conocido joven Beny Argüelles y Navarro.

Sobre estas ceremonias hablaremos nuevamente muy pronto.

SYLVIA BACHILLER DE PARRAGa.—En franca mejoría, restableciéndose por momentos.

Así se halla la bella y gentilísima dama Sylvia Bachiller de Párraga, que fué sometida recientemente a una intervención quirúrgica que aunque no de gravedad era de bastante cuidado.

La señora de nuestro querido amigo el doctor Miguel Angel Párraga ha sido dada ya de alta.

Enhorabuena.

CHEZ MAYORKAS.—En la noche del jueves, celebrando su santo, ofreció una gran comida bailable en su residencia del Reparto Miramar la señora Juanita Fabián, bella y gentil esposa del señor Harry Mayorkas.

La distinguida dama reunió en aquel acto un grupo numeroso de sus amitades, obsequiándolas y colmándolas de halagos.

La fiesta, que dió comienzo después de las ocho, se desarrolló en el jardín del fondo de la casa, que aparecía iluminado con tres potentes reflectores.

En la arboleda destacábanse cientos de foquitos de colores.

Y aquí y allá fueron distribuídas mesitas con paraguas y gran cantidad de asientos para la comida de los invitados.

En la terraza del costado se bailó toda la noche a los acordes de la orquesta «Casamar».

Y a las once se sirvió un rico buffet.

La gran mesa, cubierta por un finísimo mantel, llevaba en su centro una gran corbeille de gladiolos amarillos, que procedía de la «Casa Trías», el afamado jardín del Vedado, cuyos floristas saben siempre quedar a la altura de su nombre.

Antes y después de la comida se sirvieron ricos cocktais en un precioso bar levantado al efecto en uno de los costados del jardín.

Los esposos Mayorkas se multiplicaron amablemente durante la fiesta que se prolongó en la mayor animación hasta la madrugada.

Citaremos la concurrencia.

Un grupo de matrimonios primero, que encabezamos con el doctor Pedro Montalvo y su elegante y distinguida esposa Carmelina Tarafa.

Alex M. Roberts y Marv Gutiérrez Teodoro Bassin y Bebe Solar, José Ramón Hernández Figueroa y Teté Alvarez, Hugo Ascanio y Cuca Sánchez y Héctor Díaz y Cuca Sánchez.

El doctor Francisco Fabre Cano y su interesante esposa Carmen Soliño, que iba de verde, muy chic.

Dionisio Tellechea y Amalia Ravena, Pepe Urrutia e Hilda Houghton, Pedro Sabí y María Sánchez, Adolfo Poey y María Teresa Machado y Manuel A. Ramos y su gentilísima esposa Carmen López Castro.

El doctor Severino Gutiérrez de la Solana y Angelita Dumas y el doctor Roberto Varela Zequeira y María Antonia Dumás, jóvenes y muy distinguidos matrimonios los dos.

Felipe Domínguez Gori y su gentil esposa Americana Alvarez.

Angel Quiroga y Victoria Bravo, Antonio Herrera y Zenaida Espinosa, J. Pessant y señora, M. Jiménez Rojo y señora, Roberto Valdés Mederos y señora, Manuel Supervielle y señora y Mr. y Mrs. J. Phelam.

Y, completando la relación de los matrimonios, Joaquín de Posada y Betty Paz.

Entre las señoras, Valeria Marcos de Ascanio, Lolita de la Vega y Dulce María Chacón de Salas, tan elegantes las tres.

Consuelo Gancedo viuda de Díaz y su bella hija Mary Díaz Gancedo.

Carmen Alvarez Cadenas de Cadenas.

Ofelia Cabrera de Repilado.

Y Margot Sáez Medina, la gentilísima dama.

Un concurso de señoritas lindísimas: Conchita y Bibi Espinosa, Fidelia Gutiérrez, Isabel María Cadenas, Conchita López Castro, María Victoria Quiroga y Carina de Posada.

Y estos caballeros.

Dr. Rafael Ortega, Dr. M. Alsina, Mr. H. Rubens, Carlitos Aballí, Mario Castellanos y el querido confrere Pablo Alvarez de Cañas.

Y este cronista.

El SHANTUNG

tela ideal para verano!

Así lo proclaman todas las mujeres elegantes. Usted misma podrá verlo confirmado en los lugares donde se reúnen. Y entre los muchísimos modelos de shantung que exhibimos en nuestro primer piso, estos dos que hoy diseñamos habrán de gustar muchísimo. Los hay en color entero: blanco, rosa y aqua, con cinturón, botones y detalles contrastantes. Y también con flores de matices delicados y acentos en color entero. Debe usted examinar esta colección marcada al módico precio de

8.25

Y vea también las muchas otras novedades que presentamos en Sombreros, Fajas, etc.

fin de Siglo

san rafael y águila. teléfonos: m-5991-92-93

HOY

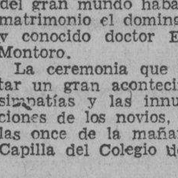

Sensacional *OFERTA*

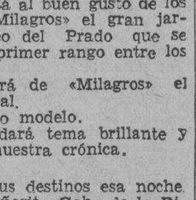

Sombreros muy originales y Elegantes de verdadera y gran Moda actualmente en París y New York

a PRECIOS MUY ECONOMICOS

Baranda y Rego

Los sombreros con la etiqueta «BARANDA y REGO» dan una personalidad de alta distinción y Elegancia

SAN RAFAEL 5 entre Industria y Amistad (al lado del antiguo «Ten Cent»)

NO LO PIENSE MAS

BANESE EN EL MAR

Con SOLO el recibo corriente y el carnet de socio de la

Policlínica Nacional Cubana Centro La Bondad

acuda al Balneario CARNEADO (Vedado) (Baños reservados)

del 1o. de Junio al 30 de Septiembre
Derecho a los baños con el recibo de inscripción

PERDIO UN DEDO

Florencio Martínez Martínez, natural de España de 59 años, vecino de Clavel y Concepción en el Cerro, sufrió hoy por la mañana la pérdida total del dedo índice de la mano derecha, cuando arreglaba un camión que maneja.

Martínez fué asistido en el Centro del Vedado por el doctor Antonio Freire.

UN DESAYUNO GRATIS

Vicente Hernández Hernández, de 38 años, pintor y vecino de Santa Catalina 18, en Marianao, fué detenido por el vigilante Francisco González, por acusarlo el dependiente del café de Real y Maceo, Oscar Linares Barroso, de Steinhart 5, de tomar un «sube y baja» y negarse a pagar su importe. Ingresó en el Vivac.

M.E.C.D. 2016

DIARIO DE LA MARINA

(S. A.)
FUNDADO EN 1832.
(Dirigido hasta 1919 por D. Nicolás Rivero y Muñiz)
DIRECTOR: Dr. JOSE I. RIVERO
ADMINISTRADOR: D. CELSO GONZALEZ
Domicilio Social: PASEO DE MARTI, número 108
Joshua B. Powers, Ins. 220St. 42nd. St. New York City

Editado por la Cía. DIARIO DE LA MARINA. (S. A.), cuyo programa consista en la defensa de los intereses generales y permanentes de la Nación cubana, de los especiales de la Colonia Española establecida en la misma y de la unión y armonía entre los diversos elementos que conviven en el país. Art. 1o. de los Estatutos.

TELEFONOS DEL DIARIO

Dirección	M-2886
Administración	M-7911
Suscripciones	M-7911
Quejas	M-7911
Clasificados	M-7915
Jefe Redacción	M-1287
Redacción	M-7913
Sports	M-7912
Ag. Guanabacoa	XO-1584

PRECIOS DE SUSCRIPCION

	Territorio Nacional	Extranjero	Países Fuera del Convenio Postal
Año	$ 13.50	$ 17.00	$ 20.00
Semestre	7.00	9.00	11.00
Trimestre	3.75	5.00	6.00
Mes	1.30	——	——
Dominical Semestre	——	5.00	7.00

EDITORIALES

El sueldo de los empleados aduaneros

LOS empleados de la Aduana habanera, piden aumento de sueldo. Es de estricta y plena justicia esta solicitud.

Se da el caso verdaderamente anómalo e incomprensible de que en el año fiscal de 1930-1931 en que la recaudación aduanera ascendió a la suma de 76 millones de pesos, le asignasen a la Aduana, que contaba entonces con setecientos empleados, un presupuesto de $775.587.80. Y en el año fiscal último de 1935-1936, en que sumaba quinientos veinte y siete empleados le fijasen la consignación de $390.180.02. Resulta, pues, que casi con la misma recaudación, hay en el presupuesto aduanero una disminución de un 49 por ciento. Y resulta, también, que los empleados de la Aduana ganan ahora que ésta recauda casi igual que en el año fiscal de 1930-31, la mitad del sueldo que entonces percibían. No es, verdaderamente injusto que en un organismo administrativo que da a la Hacienda Pública el 42 por ciento para cubrir el presupuesto tengan sus empleados los mezquinos sueldos de 24, 28, 30 y 42 pesos mensuales? ¿Cómo pueden realizarse con esa miseria trabajos de tanta responsabilidad, de tanta importancia para el comercio, la industria y la recaudación nacional y de tan complejo tecnicismo como los de la Aduana de la capital de la República? ¿Cómo cargos tan escabrosos como los de Revisor, Liquidador, Aforador y Encargado de Vapor, se remuneran con tal exigüidad?

¿Se pueden exigir celo, diligencia y entusiasmo en el desempeño de sus puestos y en el cumplimiento de su deber a quienes no ganan en ellos lo necesario ni para lo más elemental e indispensable en la vida cotidiana?

Para pagar el alquiler aún de la más modesta vivienda, para el pan de cada día, para el vestido y el calzado han de recurrir forzosamente al milagro de los panes y de los peces. Y como no lo pueden realizar, han de pasar hambre y angustiosos apremios o han de apelar a otros medios que no se avienen con su conciencia ni con su honradez ni con su decoro.

He aquí otro grave peligro de esa tacañería del Estado en pagar a sus servidores. Mal, muy mal se les puede exigir probidad y rectitud heroicas a quienes son retribuídos con tal mezquindad. Como tampoco se les puede exigir que vivan del maná del cielo, porque hace muchos siglos que se acabó. Este peligro de que aun los empleados más fieles y más incorruptibles se vean necesariamente impelidos a buscar por otra parte, para lo más perentorio de su vida lo que les escatima el Estado, es mayor en puestos como los de la Aduana, en donde se les presentan tantas tentaciones. Si accediesen a ellas dichos empleados, la Hacienda Pública pudiera perder más en su recaudación que lo que la Hacienda Pública les regatea en haberes.

Pero repudian éstos todo cuanto no sea galardón de su trabajo probo y honrado. No desean más que lo equitativo, lo que merecidamente les corresponde por la labor que efectúan y por el ahinco y fervor con que trabajan. De este modo han conseguido que, bajo las órdenes del Administrador, doctor A. Botet, la recaudación de la Aduana haya ido ascendiendo de tal suerte, que en el mes de Mayo último alcanzó lo recaudado a la suma de tres millones de pesos.

Dadas estas razones, cuya fuerza indiscutible salta a la vista, no dudamos que el Congreso, al cual se dirigen los empleados aduaneros ha de proceder a aumentarles sus escasos sueldos. Son para ello sumamente propicios, estos momentos en que han de ser discutidos los Presupuestos Generales para el año fiscal, ya cercano, de 1937-1938. El solicitado aumento puede ser incluído en los ante-proyectos o establecerse por una Ley especial.

El citado Administrador de la Aduana apoya ahincadamente la solicitud de sus empleados. La justicia y la opinión pública le acompañan.

Una vigilancia necesaria

DOS niños se han ahogado en una playa pública de El Vedado. La información publicada sobre este suceso tiene tonos dramáticos. Fué preciso realizar una afanosa búsqueda, con el consiguiente riesgo de vidas, para rescatar los cadáveres de los ahogados.

Para el lector frívolo es posible que este hecho sólo tenga el valor de un accidente vulgar, bueno para que el correspondiente organismo de prevención lo catalogue en sus estadísticas mensuales. Pero el lector medianamente preocupado por la seguridad social, el que sabe calibrar todo el valor de una vida humana y más aún si es una vida infantil, no pensará lo mismo. Se trata de dos vidas inocentes, víctimas de la imprevisión natural en sus pocos años y de la negligencia indiscutible, culpable, de quienes tenían el deber de vigilarlas y protegerlas. El cuidado de los niños va siendo cada día menor entre nosotros. Por las calles pululan, a cualquier hora, niños de corta edad (muchos de ellos no mayores de seis años), bien dedicados a un mínimo comercio ambulante, bien entregados al pillaje o a la mendicidad. En los más de los casos, esos niños son obligados a ello por quienes, con derecho o no, los tienen bajo su guarda. La amenaza y el maltrato de palabra y de obra son los medios que estos hombres o mujeres sin conciencia utilizan para tiranizar y explotar en provecho propio a esas criaturas. Es hora ya de que las autoridades tomen cartas en este asunto. En materia de protección y atenciones a la infancia, el Estado tiene una misión tutelar que no puede, bajo ningún concepto, eludir. El Estado tiene el derecho y el deber de suplir a los padres y guardadores, cuando éstos no cumplen humanamente su misión. ¿Por qué se permite esa forma de mendicidad con empresario? ¿Por qué se tolera que personas en edad responsable exploten a la niñez? ¿Por qué se deja que los niños circulen por las calles a altas horas de la noche? ¿Es que se desconocen los peligros a que está expuesta la niñez vagabunda? La enfermedad, la abyección moral, el delito, con los derivativos naturales de esta indisculpable tolerancia.

Pero volviendo al caso doloroso de los dos pequeñuelos ahogados, hemos de tener en cuenta principalmente que no se trata de un hecho aislado e insólito. Tan pronto arrecia el calor, las páginas de los periódicos insertan a menudo informaciones de sucesos análogos. En cada verano, las estadísticas arrojan cifras alarmantes de bañistas ahogados o víctimas de los voraces escualos que merodean por nuestras costas. Naturalmente los niños están en mayoría. El adulto está en condiciones de defenderse por sí mismo; lo menos que puede suponérsele es una prudencia y una sensatez normales. El niño no. Respecto del niño la sociedad tiene deberes específicos que cumplir. El calor y el ansia de diversión y de aventura hacen que, durante esta época del año, los niños afluyan en gran número a las playas. El mar es, en el estío, el gran amigo de los niños. Si se propugna el establecimiento de playas libres es precisamente para que los niños pobres puedan disfrutar de un placer que en los pudientes se hace cotidiano durante esta época. Nos parece, pues, muy natural, muy justo, que se den toda clase de facilidades para que los niños, sin distinción de fortunas, puedan bañarse en el mar. Pero ha de ser con una condición: que se ejerza un «mínimum» de vigilancia en las playas. En las privadas el problema tiene menos importancia. Por lo general los niños que a ellas acuden van con sus padres o con personas de responsabilidad que los vigilan. ¿Por qué, durante estos meses en que la afluencia de menores a estas playas es enorme, no se monta en ellas una policía especial? ¿Por qué no se acota debidamente el espacio dentro del cual pueden los niños permanecer sin peligro? Hecho esto último, podría prohibirse el baño a todo niño que temerariamente sobrepasase el límite indicado, con lo que todos tendrían buen cuidado de mantenerse a una distancia prudente de la costa. Una vigilancia de esta naturaleza evitaría, sin duda, muchos accidentes dolorosos, como ése de los dos niños ahogados en El Vedado. De no llevarse a cabo, no pasarán mucho tiempo sin que los periódicos nos encojan de nuevo el ánimo con otro suceso igualmente trágico.

BALADA DEL ARRIBO

Arcángel firme en el sueño,
Profecía del arribo.
Sobre almohada de alhucemas
ascua del recuerdo vivo.
Collar de caricia, claro,
Cuellos de cisnes cautivos.

Llegarán en la anochecida,
con los astros encendidos,
sobre vía de cristal
que mi ensueño ha guarnecido
de rosas de bienvenida
y blandas ramas de olivo.

Aleluya del regreso,
fiesta dulce del arribo,
promesa de una presencia
que siempre clama el suspiro.
Voz, mirada, pulso, aliento,
júbilo recién nacido.

Gallardetes de alegría
dominicando el camino.

Desdoble del corazón
anunciando que ha venido.

Juana de Ibarbourou.

Al Margen de la Historia

EL ESCRITORIO DE ESTRADA PALMA

Visitando los museos de Europa, el viajero curioso puede contemplar los objetos que pertenecieron a los grandes de la Historia, porque los gobiernos tuvieron particular interés en reunirlos, poco a poco, para que no fueran destruídos por la acción implacable del tiempo.

Así, en los Inválidos, se exhiben infinidad de pertenencias del Emperador. Con atención devota, he visto su célebre bicornio, su espada, su cruz de la Legión de Honor y su capote gris. Y puedo afirmar que no hay un solo museo de Francia que no guarde, como reliquia inapreciable, algún objeto personal de Bonaparte.

Junto al sepulcro, severo y suntuoso, del vencedor de Jena, Marengo y Austerlitz, lloran eternamente al gran capitán de los tiempos modernos las banderas conquistadas por él en el campo de batalla.

Y cerca del armario que guarda la armadura de Turena, en una vitrina maravillosa, la República ha recogido los bastones de mando de todos los mariscales de Francia.

Los museos españoles, también son ricos —o eran— en objetos personales. Y en Alemania, cerca de Potsdam, he visto la famosa flauta del gran Federico y su no menos célebre cama de campaña.

En Cuba, en los Museos de Cárdenas y Santiago, y casi por iniciativa particular, se conservan ropas, efectos y armas de los Grandes de la Patria; pero en tan pequeña proporción que, quien no conozca a fondo la historia de su país, llega a imaginarse que fueron muy pocos los que, un día, se lanzaron a la manigua heroica, para conquistar la independencia con el filo de sus machetes.

En el Liceo de Guanabacoa se guarda la tribuna de Martí. Esta reliquia ha pasado de generación en generación. Pero todavía no hemos tenido tiempo —ni dinero— para resguardarla convenientemente, y mucho me temo que, dentro de algunos años, desaparezca por completo.

En realidad, nosotros no tenemos un verdadero Museo Nacional. Porque son inútiles los esfuerzos y la dedicación constante del actual director de esta dependencia, mi admirado amigo el glorioso pintor Antonio Rodríguez Morey, si no cuenta con los elementos necesarios para hacer eficiente su labor. El local es pequeño y malo. Allí se amontonan los cuadros, las figuras y las armas, sin orden ni concierto, por falta material de espacio. Y yo he pensado muchas veces en la posibilidad de que un simple corto-circuíto puede producir la destrucción total de nuestro pequeño tesoro artístico.

Estas divagaciones mías fueron inspiradas por el conocimiento de un hecho lamentable. En un aposento sórdido y húmedo de Inmigración confundido con los útiles de limpieza, manos profanas colocaron el escritorio de don Tomás Estrada Palma. Y un ujier desaprensivo utiliza ese mueble venerable para colocar todo género de desperdicios, sin sospechar, siquiera, que fué utilizado por un gran cubano, de mente y corazón limpios, para firmar los decretos nombrando el primer Gabinete que tuvo la República, a raíz de obtener su absoluta independencia.

No sé, exactamente, cómo ha ido a parar a sitio tan inadecuado el escritorio de don Tomás. Pero lo cierto es que, en el Departamento de Inmigración, existe un mueble desvencijado y sucio que, en cualquier país del mundo, ocuparía un lugar prominente en el museo...

Pero nosotros somos así... Nos quejamos de la crisis de patriotismo y no vemos que esta crisis la hemos venido provocando, año tras año, con nuestra apatía y nuestra falta de devoción.

Don Tomás Estrada Palma fué un modelo acabado de altas virtudes ciudadanas, y su memoria merece el respeto de todos los cubanos; pero si no lo hubiera sido, el solo hecho de que sobre ese escritorio se firmaran los primeros acuerdos del primer Gobierno de la República, lo convierten en reliquia nacional.

Yo no me atrevo ni a proponer que el escritorio de don Tomás sea rescatado antes de su absoluta destrucción, porque temo que mi voz se pierda en el vacío. En estos tiempos, es casi un delito pensar en cubano...

José SANCHEZ-ARCILLA.

ZURDOS Y TARTAMUDOS

Como el hecho de ser zurdo puede ocasionar la tartamudez, los peritos se interesan por saber si un tartamudo usa normalmente la mano derecha o la izquierda. Una vez vendados sus ojos, el paciente hace dibujos sobre un papel o sigue con los dedos las líneas curvas de una relieve en madera, mientras los examinadores observan la habilidad de cada una de sus manos. Si se descubre que una persona tartamuda emplea habitualmente la mano izquierda, se le obliga a emplear la derecha y esto basta a veces para curarla.

GALANTERIA AGUADA

El cómico Rosetti es un tenorio de calle. Ahora está parado en la puerta de una confitería central mirando cómo cae el agua de lluvia a chorros intermitentes. Nunca ha visto llover así, como si alguien, desde muy arriba, abriera y cerrara canillas descomunales. La lluvia cesa un poco y una llovizna tenue empieza a caer perezosamente.

¿Y qué hace Rosetti en la puerta de la confitería, con un paraguas? Espera que pase alguna damisela sin la imprescindible prenda para ofrecerse a acompañarla y librarla de la lluvia y empezar, quizás, una aventura de amor.

Pasa, al fin, una tierna joven a quien ha sorprendido el temporal La sigue Rosetti. A los veinte pasos ya está junto a ella y, galantemente, le ofrece el paraguas:

—Señorita, usted se moja y yo puedo ampararla con mi paraguas.

—Retírese de aquí, atrevido —le responde la joven con los ojos llenos de furia.

Rosetti se amosca y abandonando la aventura le dice a guisa de despedida:

—¡Caramba!... Me sorprende que una señorita tan mojada me dé un «no» tan seco.

UNA OPINION

Madame Camille Marbo, presidenta de la Sociedad de Gentes de Letras, de Francia, se preocupa mucho de los escritores poco favorecidos por el destino. Hace seis meses, hablando de literatura en una sala próxima al Odeón, de París, madame Marbo se expresó en la siguiente melancólica forma:

—La desgracia consiste en que las familias permiten con demasiada frecuencia, a los jóvenes, iniciar carreras en las cuales, para ganarse la vida, es menester empezar por poseer treinta mil francos de renta.

EN MANZANILLO

Por Roseñada

—¿Cómo? ¿Preguntó por el sorteo?
—Sí; y al informársele que no se había celebrado, se echó a reir y volvió a dormirse...

Epistolario de OTEYZA

EX LIBRIS LUIS DE OTEYZA

Sr. Bernhard Wald.
Viena.

Muy señor mío:

La lectura de sus declaraciones, respecto a cómo lleva esa vida que ya ha alcanzado los noventa y cuatro años de duración, me colma de esperanza. Porque yo aspiro a vivir mucho, aunque sólo sea para seguir molestando a los que quisieran verme muerto, pero si ello no ha de molestarme a mí. Quiero decir que, alcanzar la longevidad a costa de guardar uno de esos regímenes en que todo está vedado, no considero que valga la pena.

Para que mi vida sea lo que la vida en Soria... Ha de saber usted que uno de los periódicos—tiene ¡dos!—de la citada ciudad española, publicaba diariamente la estadística demográfica local, con el también citado título. Y fué que un amigo mío, al leer cierto día: «La vida en Soria. Nacimientos, cero; defunciones, cero; matrimonios, cero», comentó: «A esto, en Soria, ¡lo llaman vida!»

Por más que yo no sea un alcohólico, ni muchísimo menos, a vivir sin tomarme alguna que otra copa, ora de vino, ora de licor, cuando me las pida el cuerpo, preferiría llevar la vida que llevaba el hombre más viejo del distrito electoral de Julio Burell. Este ilustre político andaluz, haciendo el obligado recorrido para la conservación y fomento de los votos, llegó a un pueblo donde le dijeron que había un vecino de más de cien años. «Me gustaría conocerle», manifestó Burell. Y le respondieron: «Ya lo suponíamos, señor diputado. Pensamos traerlo para presentárselo a usted. Pero le fuimos a buscar, y, como de costumbre, ¡estaba borracho!»

Cuando esto me fué contado, envidié sinceramente a aquel hombre, que, gustándole los exquisitos zumos de las vides cordobesas, había alcanzado tan avanzada edad, sin tener que privarse beberlos hasta el exceso. Ni más ni menos que le envidio a usted ahora, señor Wald, al leer que va camino de cumplir el siglo, sin tenerse que privar de nada de lo que le gusta, como, por ejemplo, el fumarse de dieciocho a veinte tabacos diarios. Para que luego nos salgan diciendo los higienistas que la nicotina endurece las arterias y llega hasta a producir la angina de pecho...

Usted ha vivido mucho, y vivirá todavía más—Dios mediante—, según merece vivirse: sin tener en cuenta ninguna de las odiosas prácticas higiénicas. O, por lo menos, realizando una muy agradable de practicar. Tras de explicarle al reportero que le interrogó cómo jamás se había preocupado ni siquiera ocupado de su salud, sometiéndose a privación ninguna, terminó por decirle: «Si quiere usted llegar a mi edad, joven, no pierda la oportunidad de reírse cuanto pueda».

En esto consiste la esperanza de que le hablé al comienzo, diciéndole que me colma Lo que es por dejar de reírme cuanto pueda, no hay cuidado de que se me vaya a acortar la vida. Tanto más, cuanto que oportunidades para reírme no me han de faltar nunca, puesto que me río de la imbecilidad humana, que es infinita. Así que, seguramente, voy a vivir muchísimo, y tan a gusto siempre, ya que para ello no he de hacer, sino lo que usted viene haciendo. Esto es, no privarme de nada.

Termino así ofreciéndome a usted en clase de discípulo, y le manifiesto mi deseo de que llegue a ver el fruto de su enseñanza durante muchos años.

E. s. m.

Luis de Oteyza

La Habana 26 de Junio de 1937.

BROMAS Y VERAS

LA TIERRA MADRE

El doctor Remos se ha visto en la necesidad de aclarar algunos conceptos «revolucionarios» del coronel Batista, que en sus entrevistas con nuestro Director ha esbozado un plan de reconstrucción económico-social para Cuba, cosa que no había hecho, hasta aquí, político alguno, y sólo había apuntado, sin una articulación definitiva y firme, el partido de los «auténticos», que siente la necesidad pero no tiene concreto un sistema.

«Las tierras que se repartirán, por el plan del jefe de la Revolución, serán las pertenecientes al Estado, no otras», ha dicho el doctor Remos.

Parece que había habido alarma y creemos tan pueril al propietario que se asusta del «reparto de tierras» en Cuba, como al político callejero que nos habla de los «latifundios». Ni al campesino propietario tiene por qué importarle el latifundio, ni al propietario el reparto de tierras. Esos problemas comienzan a preocupar cuando empiezan a faltar tierras, la gente sobra, cunde el hambre por carencia de aplicación a los brazos y, naturalmente, se hace inventario de los que tienen de más por los que no tienen nada.

Pero aquí estamos aún muy lejos de tal situación: con un cuarto de caballería de tierra pueden vivir dos, tres o cuatro familias; y esa tierra apenas vale veinticinco pesos en el monte. Hasta que todo eso esté poblado y explotado, ni el latifundista ni el proletario tienen por qué disputar. Hasta entonces, el latifundista es un señor benefactor que nos hace el bien de explotar, con beneficio de todos, una parte de las tierras que nadie quiere. Y lo malo para los latifundistas es que los charlatanes de la política y los políticos ingenuos piensan en el «latifundio» pero con un ingenio dentro.

Como se ve, en Cuba no es problema el reparto de tierras. Lo va a ser para el Gobierno, y nada más. El reparto de tierras, en privado, se intentó muchas veces con resultados negativos, las más. Algunas no, como el que hizo el Marqués de Santa Lucía en la zona de Nuevitas, «exclusivamente para gallegos», con lo que fundo un pueblo cubano con tierra cubana a veinte años plazo, y es de la poca tierra que no se ha vendido. El problema lo es para el Gobierno, porque no toda la tierra puede repartirse, ya que lo más no hay quien lo quiera.

Para que un reparto de tierra fuera eficaz, habría que hacer antes los pueblos, o que la tierra estuviera cerca de alguno; habría que hacer los caminos correspondientes (¡ese sí es el problema cubano de la tierra!) y dotar de los elementos fundamentales de vida a los núcleos de campesinos, como agua y víveres para los primeros meses. Y ya, según parece, va a ser necesario hasta enseñar a vivir al guajiro criollo, porque parece que lo ha olvidado.

La tierra es, siempre, madre para el campesino, y aquí parece como si fuera madrastra, dado como tiene a los hombres del campo, de míseros y encanijados. Aquel clásico «sitiero» de tiempos de España, de jipi altanero, alazán guatrapeador, gallo jerezano y onzas peluconas al cinto, queda para una historia que parece cuento. Y todo salía de la tierra madre; del sembrado en que todo guajiro hallaba lo necesario para el vivir de la familia y, con el sobrante traído a la plaza, se adquirían el jipi y la guayabera, el gallo y la onza y relumbraba al sol la piel tersa y limpia de la jaca, bien alimentada, y espejeaban lumbre los clavos de los arreos. Caballo, caballero, ropas y correajes respiraban salud y abundancia, en tanto que hoy parece la tierra madrastra, el guajiro es un pobre hombre cadavérico, depauperado, que parece volver a la tierra de donde salió, con prisa por huir de la vida; la tierra le envuelve con anticipación, a juzgar por el color de sus pobres ropas. Ni tiene caballo brioso, ni sitio, ni casa donde el fruto brinde abundancia. El bohío cubano no tiene vida; le rodean tierras estériles en medio de campos de fecundidad tropical. No hay un solo bohío con vaca y ternera, cría de puercos ni gallinas, que todo guajiro debiera tener como fundamento del hogar campesino. Frente a la casa, donde debieran crecer el maíz y el frijol viandas, etc., que se cogen todo el año sin más que inclinarse a tomarlas, no hay un síntoma de vida: y donde viven mujeres jóvenes, no crece ni una flor... No puede darse mayor desolación, que esta de la tierra cubana en contacto con sus hijos campesinos.

Sobra tierra; en Cuba hay tierra para todo el que quiera cultivarla, pero faltan caminos (más que carreteras, caminos), salud y energía. Esas escuelas rurales cívico-militares están haciendo más por el campesino que lo que haría un reparto de tierras, que, por otra parte, sería terriblemente costoso.

Eso sí, también sería el dique más potente contra los extremismos. Y por ese lado visto, todo dinero empleado en repartir las tierras sobrantes, sería bien gastado. Y si el capital lo pensara bien, cedería buenas partes suyas para establecer esa nueva «burguesía» del pequeño propietario, como fuerza de choque contra comunismos, anarquismos y demás «ismos» disolventes.

Porque hay que hacer que la tierra sea madre, para que los hombres la defiendan. Porque si no, la odiarán con todo lo que hay sobre ella...

Joaquín ARISTIGUETA.

A TRAVES DE LA VIDA

LA INSTITUCION DEL GESTO

Preguntarán los lectores: —¿Qué institución es esa del «gesto»? ¿Es una Liga contra una costumbre o un nuevo partido político? ¿Tendrá que ver con las reformas sociales o con las medidas económicas?

Nada de eso. La institución «del gesto» es el reconocimiento oficial de las nobles actitudes y distinguidos procederes con que han ilustrado la historia los personajes de la República.

Claro está, que ese ademán o proceder, en personas de menor cuantía, no ha servido sino para dar con ellos en el ridículo, o en la cárcel; pero en otros individuos que tienen privilegios de talento o de fortuna, su actitud ha sido «un bello gesto» que debe perpetuarse.

Porque «el gesto» es algo así como un golpe de genio, donde se adorna, sobre todo, el rasgo saliente, sin cuidarse de que el hecho sea o no de alta moralidad. Es muy probable que tenga su génesis en aquel axioma académico que dice: «El fin justifica los medios». Es, también, la consagración literaria de un hecho no vulgar. Aquella actitud—verbigracia—de Mirabeau, diciendo al marqués de Dreux-Brezé: —«Id a decir a vuestro amo que estamos aquí por la voluntad del pueblo y no saldremos sino por la fuerza de las bayonetas», fué un «bello gesto».

Así lo califica la literatura moderna sin averiguar, como ha hecho un crítico llamado Eduardo Fournier, en un libro titulado «El ingenio en la Historia», si lo referido es factible, porque en una época en que el vivir era la Bastilla y no se salía a las 72 horas, sino a los setenta y tres años, no es probable que el señor de Mirabeau se expusiera, a lo que era tan fácil para Luis XVI..

No se había inventado, entonces, «el gesto» para designar esa actitud arrogante; así es que tanto el ilustre orador, como el eximio guerrero de las Termópilas, no tuvieron el gusto de oír que se le llamaba «bello gesto» a sus heroicas acciones. El calificativo es de la edad contemporánea, muy reciente, sin que esté bien determinado el privilegio de invención.

Nosotros hemos hecho muy bellos gestos, que la Historia se ha apresurado a consignar, y aunque a alguno les ha provocado risa, no quiere esto decir que hayan caído en desprestigio.

No ponemos ejemplos, porque son tantos, que, a cada paso, tropezamos con el bello gesto que ha tenido Fulano, renunciando a su pingüe cargo. No se limita, pues, a una actitud de cinematógrafo, ni a frases huecas, sino que envuelve un concepto completo de toda una situación política, y a veces, hasta un período entero. Se dice con orgullo: «Fué un bello gesto la revolución de Agosto», aunque en ella se perdieran el crédito del país y la cola de los caballos criollos.

Hoy está reducido a las personas el privilegio del gesto y por eso oímos constantemente decir: —¡Qué bello gesto el de Fulano al decir: —Cuando antes que dimitir! ¡Estoy aquí obedeciendo a la Patria!» Y aquel otro famoso en una crítica y grave situación política: —«O nos dan la mitad de los destinos o no hay coalición y se acabó el partido».

En una asamblea, que no era política, porque había hombres de todos los matices y no se trataba contra el Gobierno, el tema de la conversación (que no era debate) se ceñía al desfalco de una de las tantas cajas municipales que han quedado vacías. Después de tratado minuciosamente el caso, dijo un concurrente:

—¡Después de todo, señores, esa desaparición del cajero, cuando más confiado estaba el Ayuntamiento, ha sido un bello gesto!

Por este camino—dirán algunos—se llega a admirar al secuestrador que plagia a un millonario y al brujo que sacrifica a una desdichada criatura.

Porque hay que admitir que «el gesto» es indivisible.

Héctor DE SAAVEDRA

EL CINEMA Y SUS ARTISTAS

La manía de coleccionar autógrafos llega a extremos ridículos. Los «astros» tratan de escapar a sus perseguidores. La Dietrich es coleccionista

Por Harold Heffernan

HOLLYWOOD, junio de 1937.—Se podrían escribir volúmenes enteros acerca de los trucos y artimañas de que se valen los cazadores de autógrafos de Hollywood.

Si bien los aficionados al cine experimentan en todas partes cierta curiosidad y hasta cierta fascinación al hallarse en presencia de artistas célebres, los aficionados de Hollywood, en cuya vecindad pululan las «estrellas» y los «astros» y que por consiguiente debían ser los menos afectados, sufren de una manía que a menudo llega a los límites de lo mórbido.

Miles de personas, que aparte de esto son perfectamente normales personas a quienes se podría considerar aburridas de la presencia de tantos artistas, a quienes ven todos los días, pierden lamentablemente el tiempo yendo a caza de sus actores preferidos en busca de un autógrafo con una energía y una persistencia que se están haciendo legendarias.

Los cazadores «expertos» de autógrafos rara vez fracasan en su intento, porque ponen en él mil y una artimañas aprendidas a fuerza de práctica. Conocen la vida de los artistas casi tan bien como los artistas mismos. Muchos de los «cazadores» han estado haciendo su ronda nocturna desde hace años. Los «expertos» leen concienzudamente las revistas y periódicos dedicados al cine, y toman nota de los estrenos y de las reuniones, públicas o privadas, a los que es posible que concurra determinado actor o actriz. Parece que existiera cierto sistema de intercomunicación secreta entre ellos, porque invariablemente aparecen las mismas caras en la primera fila de curiosos que se aglomeran a la puerta de los locales en cuestión.

TRUCOS DEL OFICIO

Estos «expertos» saben, por ejemplo, que si se congregan a la salida de los espectáculos de lucha los lunes por la noche, es muy posible que encuentren entre los concurrentes a Spencer Tracy, Eleanor Fowell, Edward G. Robinson, Bing Crosby, Al Jolson y tal vez también Robert Taylor y Bárbara Stanwyck.

Saben asimismo que los martes por la noche se reunen numerosos artistas en el «Cocoanut Grove», y que habrá allí fácilmente unos setenta y cinco nombres que pueden estamparse en los álbums. Saben que si hacen una excursión a la vecina ciudad de Los Angeles esa misma noche, hallarán fácilmente una docena de actores aficionados al boxeo. Con la boga del patinaje, los lugares donde se practica este deporte son también campo propicio al buscador de autógrafos.

Joan Crawford y Franchot Tone concurren regularmente a los conciertos sinfónicos que se dan los sábados por la noche y allí los acechan lápiz y álbum en ristre, docenas de importunos. Los partidos de polo del domingo por la tarde atraen a numerosos artistas, y estos, a su vez, atraen a las puertas del local a centenares de pedigüeños. Lo mismo sucede el domingo por la noche en el café «Trocadero».

Los jueves son días de asueto para las criadas: por consiguiente, muchos artistas no comen en casa, y se dirigen a diversos restaurantes. Esto es también del dominio de los cazadores de autógrafos, que se sitúan, en largas «colas», a la salida de los establecimientos. Algunos sabedores de que sólo hay tres o cuatro restaurantes favorecidos por los artistas, ambulan de uno a otro, en la pesca de autógrafos.

LA CRAWFORD ES ACCESIBLE

Joan Crawford está considerada por los cazadores de autógrafos como la más accesible de las «estrellas» de Hollywood. Nunca escribe su nombre en rasgos ilegibles, como hacen otros artistas, menos comedidos, que tiene su valor publicatorio. Bárbara Stanwyck goza de igual reputación entre estos maniáticos.

Entre los actores se destacan por su accesibilidad Gary Cooper, John Boles y Fred MacMurray, aunque cualquiera de ellos tratará de escapar si tiene la menor oportunidad. Ronald Colman, por otra parte, no tolera las importunidades de los autógrafo-maníacos, y como ya se ha hecho saber varias veces (en forma bien clara, le dejan vivir tranquilo.

Una mujer que vive en el suburbio de Glendale tiene la colección que se cree más completa. Hace veinte años que empezó su persecusión de artistas, y en ese período ha acumulado veinticuatro volúmenes de firmas. Su hija sigue la misma vocación, y, como lo hizo anteriormente su madre, malgasta su tiempo y fastidia a los artistas con este propósito.

No hay que creer, empero, que sean solamente los aficionados al cine quienes se dedican a coleccionar autógrafos. Algunos de los maniáticos más empecinados pertenecen al gremio mismo de artistas, y una de las grandes coleccionistas es la misma Marlene Dietrich.

Derechos reservados a DIARIO DE LA MARINA por North American Newspaper Alliance.

ODISEA DE UNA BOTELLA

Durante los años 1912, 13 y 14, se llevó en el océano Atlántico una activa búsqueda para hallar una botella que un abogado, en un momento de pánico había arrojado al mar desde el trasatlántico en que viajaba. Esta botella contenía el testamento de uno de sus clientes, que daba las normas de distribución de su fortuna, avaluada en 30 millones de dólares. Se ofreció una recompensa de 25 000 dólares a quien la hallara. Finalmente se la encontró después de haber corrido, la tal botella, extraordinarias aventuras. Por dos veces náufraga, una vez tragada por una ballena y por fin adorada como ídolo por unos salvajes de las costas amazónicas del Brasil.

MANUSCRITOS DE MONTESQUIEU

Ives Dugenest ha diagnosticado una forma literaria de la avaricia, la que consiste en guardar celosamente para sí un manuscrito de un maestro, pequeño o grande, y oponerse sin mayor razón a su divulgación. Por ejemplo, se sabe que Montesquieu ha dejado un número de escritos inéditos. Parece que entre ellos los hay muy importantes, unos de los cuales sería comparable —por lo menos— al «Espíritu de las leyes». Estos manuscritos pertenecen a los descendientes del escritor que han montado, alrededor de ellos, una guardia celosa.

M. Brackhausen, biógrafo de Montesquieu, no ha podido a pesar de la circunspección que es propia de los eruditos, ocultar su despecho.

LOS TRIPULANTES DEL "ANTARES" ESTAN CONSAGRADOS A INVESTIGACIONES CIENTIFICAS EN EL OCEANO

30 BANISTAS ARRESTADOS EN EL LITORAL

Trajo el vapor «President Cleveland» 60,000 sacos de tierra especial de E. Unidos

Han sido concedidas las franquicias y cortesías de estilo para el señor Henry Norwrb, ministro de los Estados Unidos en Bolivia, que llegará en tránsito hoy, en el vapor «Santa Clara».

La señora e hija de dicho diplomático, y un sirviente, que portaba el equipaje, llegaron ayer por la vía aérea de Miami, y hoy embarcan en el «Santa Clara».

Para refinar azúcar

El vapor «President Cleveland» ha traído de California, 60,000 sacos de tierra infusoria para refinar azúcar. Este es un sustituto del carbón vegetal para tales usos industriales.

Pasajeros de Miami

Por la vía de Miami llegaron ayer, Elvira y Juan Alfonso, Humberto Fabio, Antonio G. de Mendoza, Lydia Menocal y familia.

Los que embarcan en el «Siboney»

Por el vapor americano «Siboney» embarcarán hoy para New York, entre otros, los señores Eulogio González y familia, señor J. Pérez Camino, J. Slamar Arnolds, Elva Thie y señora, Octavio Linares y 20 chinos.

Pólvora para el Ejército

El ferry «Estrada Palma» trajo 32 cuñetes de pólvora para el Ejército.

Barcos que llegarán hoy

Hoy llegarán el vapor inglés «Orduña», de Valparaíso y escalas, con carga y pasajeros; el «Siboney», de Veracruz, a las 9 a.m., con carga y pasajeros; el «Santa Clara», de Valparaíso y escalas, con carga y pasajeros, a las 7 a.m., y el «Santa Elena», de San Francisco, al medio día, con carga y pasajeros.

El «Florida»

Procedente de Miami llegó ayer el vapor correo americano «Florida», de la Peninsular Occidental S. S. Co., que trajo carga y 211 pasajeros.

Con su llegada se ha sabido que le dirección de la compañía dió de baja desde el Capitán hasta el último grumete que figuraban en la plantilla del personal del vapor «Florida», y luego con manos libres y de acuerdo con las autoridades de marina de Miami, eligió el nuevo personal, de acuerdo con lo que permiten las leyes vigentes en el Estado de la Florida.

El Capitán, C. D. Harrington, volvió por libre designación de la empresa, a ocupar su puesto, así como todos los oficiales de puente y de máquina. A la hora de designar el personal subalterno, fueron repuestos todos los que cubrían el departamento de máquinas, excepto tres individuos a los que se eliminó.

El resto del personal subalterno de cubierta y servidumbre quedó eliminado totalmente. Ascendieron a 150 los cesanteados.

Seis marineros titulares de los ferries y el Capitán Jackson, se pusieron al frente de los hombres destinados a cubrir los puestos del departamento de puente, timón, marinería, etc. Luego se cubrió el resto del personal de servicios domésticos.

Todos los hombres que cubren ahora la plantilla del «Florida», son ciudadanos americanos y pertenecen a la Internacional Seamen Union, una de las ramas de la Gran Federación Americana del Trabajo. Han sido provistos de sus certificados de capacidad, que han demostrado durante el viaje.

No obstante estas determinaciones, la Gerencia de la Península Occidental, estudiará cada caso de los hombres de que ha tenido que prescindir, pues entre ellos hay muchos viejos empleados a los que la compañía aprecia, y desea tener en su nómina, pues muchos fueron obligados a tomar parte en los conflictos contra su voluntad.

El «Florida» volverá el domingo por la mañana y saldrá por la noche, quedando normalizado el servicio.

En el «Florida» han llegado: Salvador Aguayo, diplomático mexicano; el juez Dr. Antonio R. Rosado; el azucarero José M. Díaz; el juez norteamericano John Scott y Sra.; los doctores Elizardo R. Castellanos y Conrado Núñez y Sra.; el Teniente Médico de la Policía Nacional Conrado Núñez y su esposa Orfelina García, hija del Coronel García Pedroso; José Espinosa, Josefina Cadenas, Mercedes Carrillo, Julio Sardiñas, Miguel A. García, Francisco Valdés, Julia R. Ceda, Antonio M. Ceda, Andrés Blas Romay, Cristina A. de Mazorra, Enrique Cayado y familia, Santiago Echezarreta, Eulodia Bernal, Mercedes Torra, José Hunet, Luisa Gastón, Luis González, Mercedes Alsina, Carmen Rosell, Carlos A. Odriozola, Luis García y Sra., Alejandro Sánchez, Miguel A. Vieta e hija; Isidoro Muñoz, Francisco González, J. Navarrete, Tomás Sánchez, Berardo Garabito, Aarón Mindie, Rosario Prieto, Alfredo Suárez Blanco, Faustino R. Sirvén, María Antonia y Herminia Rodríguez, Juana María López, Pelayo Quintero, Mario Rubio, Armando Weiss, Luis y Romelia Lauranzón, José Rey, Isabel Rodríguez, Francisco Rodríguez, Pedro H. Chiner, María Espinosa, Pedro Gutiérrez, Evangelina Tizal, Eloísa Ramos y otros.

Llegó en el «Florida» el cadáver del Sr. Miguel Goizueta Fernández, que falleció en Asheville.

La recaudación

La Aduana de la Habana recaudó ayer $116.026.69.

Pasajeros a Miami

Para Miami se embarcaron, Walter Amepey, George J. Harris, José Velázquez, Guido G. de Mendoza, Luis del Valle y familia.

Los que se embarcan en el «Orduña»

En el vapor inglés «Orduña» embarcarán hoy para Europa: Jorge Porro y Sra., María Carrillo de Arango, María Copín, el religioso Cástor Apraiz, Eugenio Fernández, Raúl Rojas Valdés, Dagoberto Fundora, Ramón Cabrera García, Florentino Canales, Dionisio Roque Abreu, Pdro Aciselo Spínola, José Viamonte Manzano, Pablo Pérez Valdés, José M. Vento Bouquet, Francisco Rodríguez Benítez, Manuel Bernal Loauca, Juan Aldo Valdecanto, Arturo Carranza, Angel G. Mirabet, Andrés Alemán Herrera, Juan Francisco Gómez, Domingo Vasallo Valdés, los españoles Aniceto Pinto González, Angel Carano Fernández, Manuel Gutiérrez Zumal, Antonio López Luno, María del Carmen Muiño, Pilar Ferrer y José Pardo Salazar.

La Com. Científica de Oceanografía

Procedente de Filadelfia llegó ayer tarde el yate americano «Antares», que conduce a los científicos norteamericanos que realizan trabajos de oceanografía y fauna marítima en las Antillas y sus mares.

Una comisión de científicos cubanos también tomará parte en estos trabajos.

El «Seatrain New York».

El ferry «Seatrain New York», llegó ayer tarde de New Orleans, con carga y dos pasajeros.

Ayer salieron el danés «Orión», para Cárdenas, donde tomará un cargamento de azúcar, el americano «Presidente Lincoln», para N. York; el «Seatrain New York», para New York; el inglés «Humna» para Beaumont, con azúcar; el nicaragüense «Neptuno», para Puerto Cortés, vía La Ceiba; el «Estrada Palma», para Port Everglades; el tanque inglés «Athelsultan» para San Francisco, con miel de purga; el «Cuba» para Key West y Tampo, y el «Florida», para Miami.

Fueron arrestados ayer 30 bañistas en el litoral

En la edición del pasado martes dimos cuenta de que se había dispuesto que periódicamente la policía marítima hiciera recorridos por el litoral con objeto de capturar a los imprudentes que, desconociendo el peligro de ser devorado por los tiburones, se lanzan al mar y ofenden al pudor de los vecinos y transeúntes.

Ayer mañana, mientras la lancha «Cabo Marín», con un grupo de vigilantes se hizo mar afuera, en un camión de la Marina otros vigilantes recorrieron el malecón, dando por resultado la captura de 30 individuos, de los cuales 19 eran menores de edad que se encontraban bañándose en distintos sitios.

Conducidos todos a la Estación de la Policía Marítima, se levantó la oportuna acta, donde se consignaron sus nombres.

He aquí los menores detenidos: Aselín Viñas Barrera, de 11 años, vecino de Aguila 114-A, Rafael García Herrero, de 11 años, de Figuras 48; Antonio Romero Pérez, de 12 de San Benigno 59; Mario Díaz Pérez, de 16 años, de Espada 9; Ernesto Díaz Machado, de 16, de Neptuno 221, altos; Herminio León Castellanos de 16, de Virtudes 152-B; Félix Goicoechea Pagés, de 15 años, de Belascoaín 3; Diego Hernández Arteaga, de 17, de San José 92; Antonio Piart Guerra, de 14, de Tenerife 78; Raúl González Zamora, de 15, de Habana 38; Alfredo Labrada León, de 15, de Chacón 2; Gerardo Carrio Vázquez, de 15, de San Francisco letra L; Luis Capote Valladares, de 13 años, de Aguila 116; Carlos Hernández Rodés, de 13 años, Virtudes 156; Adolfo Bolaños Surel, de 9, de O-Reilly 13; Francisco Hernández Rodríguez, de 7, de San Lázaro 160; Orlando Potestá Llanes, de 7, de Sol 74; Raúl Hernández Bodet, de 10 años, de Virtudes 156; José Montano Bonet, de 14; de Sitios 82. Total: 19.

Han sido notificadas multas a los familiares de estos menores, por infracciones municipales y de instrucción pública.

Los mayores de edad detenidos son: Armando Fuster Prieto, de Malecón, 333, altos; Antonio San Martín González, de Auditor No. 29; Juan Picó Díaz, de San Miguel 183; Enrique Hernández Rodríguez, de 118, Vedado; Cirilo Guillaume Fernández, de Galiano 5; Oscar Argudín Alvarez, de 23 No. 210; Santiago Frodín Martínez, de Lealtad 99; Cristóbal Zenoslesca, de Zanja 115; Vito Herrera Toledo, de Marqués González 7; Gustavo Valdés Lombillo, de Lucena 7 y Cándido Acosta Oña, de Reparto Las Yaguas. Total: 11.

A éstos se les exigió fianza de $25, y como no la prestaron, fueron remitidos al Vivac para que comparezcan hoy ante el Juez Correccional.

El «Angol»

El vapor chileno «Angol», llegó de New York, con carga y 6 pasajeros en tránsito, entre ellos el comerciante chileno Manuel Carballo Tejada, el estudiante peruano Ernesto de Rossy, las profesoras americanas Anna Pearl Morgan y Dora L. Hult.

El «Santa Marta»

El vapor americano «Santa Marta», de la Flota Blanca, llegó de Tela, con un cargamento de frutas y 58 pasajeros en tránsito para New Orleans.

No trajo este barco ni carga ni pasajeros para la Habana.

El «Contessa»

El vapor de bandera hondureña «Contessa», llegó de New Orleans con carga y 8 pasajeros para la Habana, y carga y 58 pasajeros en tránsito todos turistas. Llegaron en el «Contessa», Mariano Escalona, Guido Muñoz, Srta. Esther González, Sra. Antonia Silva, Sam Bruce y Laurence Hamilton.

El «Presidente Lincoln»

De San Francisco de California llegó el vapor americano «Presidente Lincoln», que trajo 21 pasajeros para la Habana, y carga y 146 pasajeros en tránsito. Para la Habana llegó en este barco el oficial de la Armada americana, Lindwood S. Howeth, que va a Guantánamo. Lo acompaña su familia. Los demás turistas y 10 chinos que fueron enviados a Triscornia hasta tanto sean debidamente identificados.

AMENAZAS

Elena Cabrera, de Sitios 82, denunció en la Cuarta Estación, que su esposo Evangelio Oruña, de Manrique 186, constantemente la amenaza si no reanuda las relaciones que existían entre ambos.

POR EXCESO DE VELOCIDAD

Armando Pérez Rodríguez de Serafines 7, acusado por exceso de velocidad, fué detenido por la Secreta.

PALL MALL

EL CIGARRILLO MODERNO

Ud. será un fumador más de PALL MALL

● *PORQUE* la fabricación moderna de los cigarros PALL MALL, de acuerdo con la más rigurosa tradición inglesa, elimina por completo el sabor de los cigarros aromatizados artificialmente, manteniendo el tipo exclusivo de cigarro "natural".

● *PORQUE* el PALL MALL está fabricado exclusivamente con la mejor picadura de tabaco Americano, ligado con tabaco Turco de la clase más escogida.

● *PORQUE* PALL MALL no deja en su paladar ese desagradable sabor que Ud. nota cuando fuma cigarrillos aromatizados por procedimientos artificiales.

● *PORQUE* la forma especial de su envoltura, con pestaña, le permite conservar sus cigarros protegidos por el papel cellophane mientras dure la cajetilla.

PALL MALL

El cigarrillo de aroma natural... naturalmente es el mejor

30 centavos la cajetilla de 20 cigarros

Agente para Cuba:
F. R. MIRANDA
Zulueta 10 Habana

M. GUASTELLA

Medida ferroviaria que perjudica a los agricultores

El Secretario de Agricultura se entrevista con el Admor. de los Unidos. Inspección especial

Tan pronto tuvo conocimiento el Secretario de Agricultura, Sr. López Castro, de que la empresa de los ferrocarriles Unidos de la Habana había abolido la tarifa especial que mantenía para el transporte de determinados frutos y vegetales, celebró una entrevista con el Administrador General de la referida compañía rogándole dejara sin efecto su resolución, ya que la misma perjudica grandemente a nuestros embarcadores.

El ingeniero López Castro, a su regreso a la Secretaría de Agricultura, manifestó a los periodistas haber quedado muy satisfecho de la entrevista celebrada con el dicho administrador, el que le ha prometido dejar sin efecto la abolición de las referidas tarifas dentro de pocos días.

Inspección a los mataderos

Ha sido designado el Inspector Veterinario Sánchez Moure para que gire diariamente una inspección especial a los mataderos con motivo de haberse comprobado que en la mayoría de ellos se vienen sacrificando toros con infracción de las disposiciones vigentes.

Las ternas de los ganaderos

El Secretario de Agricultura se ha dirigido a todos los interesados pidiéndoles que a la mayor brevedad posible designen sus ternas para cubrir los cargos correspondientes a la «Asociación Nacional de Ganaderos» con el propósito de que dicho organismo pueda desarrollar las labores a él encomendadas.

Marcas de ganado

Numerosas solicitudes de marcas de ganado han sido presentadas en la Secretaría de Agricultura, como ganaderos mayores, los señores Evaristo B. Rodríguez y Eleno A. García y, como ganaderos menores, los señores Miguel Rodríguez, Vicente Vázquez, Félix A. Rodríguez, Modesto Hernández, Luis C. Capote, Francisco Medina, J. M. Enríquez, Abraham C. Santana, José Chico, Nazario Sarduy, Martín A. Ferrer, Silverio B. Leiva, Benjamín Rodríguez, Eduardo E. Rodríguez, Oscar Hernández, Celedonio V. Venagua, Francisco R. Reyes, Cástulo Martínez, Josefa H. Santos, Ignacio Alonso, Crisanto Ruiz, Florencio Lacera, Pablo Hidalgo y Estulino Calderín.

CASINO DE LA PLAYA

PLAYA DE MARIANAO

El más bello y elegante de las Américas

SHOW:

KAY, KATYA & KAY

del Radio City.

EDITH MANN,

del Rainbow Room.

ARCHER SISTER,

bailes estilizados

ORQUESTAS: Casino de la Playa y Armando Valdespí

Diner de Luxe: $3.00

Teléfonos: FO-7165 FO-7675

RULETA, BACCARAT,

Abierto desde las 3 de la tarde

Clínica Bustamante Núñez

AL SERVICIO DE TODOS LOS CIRUJANOS Y CLINICOS QUE LO DESEEN

Servicio a todas horas para fracturas y accidentes. Cirugía General. Garganta, nariz y oídos. Ojos. Partos. Laboratorio. Rayos «X». Departamento de Cáncer.

Médicos de Guardia a todas horas

J. esq. a 11 Vedado F-389

CRONICA HABANERA

EN LOS QUINCE

Hoy cumple quince años, la dulce edad de los quince, la bella y muy graciosa señorita Georgina de la Puente y Larrea, hija de la interesante dama Herminia Larrea y del doctor Juan Manuel de la Puente.

La linda Georgina, para celebrar la fecha, tendrá una gran fiesta de ocho a doce en la residencia de sus tíos, el distinguido matrimonio Ramón Larrea y Gloria Viergara, en el Reparto Alturas de Miramar.

Fiesta de juventud, que reseñaremos.

DEL CASINO DE LA PLAYA.—Gran noche la de hoy en el Casino de la Playa.

El maravilloso «night club» vestirá sus mejores galas por ser sábado de moda.

Se reunirán allí los más destacados elementos de la sociedad habanera, así como de la colonia norteamericana y del turismo, ya que el Casino de la Playa, es el centro de recreo preferido por el gran mundo habanero por su belleza, por su ambiente distinguido y por la alegría que reina en todas sus fiestas.

Hoy será una de estas fiestas que perduran.

Y que constituirá un destacado acontecimiento.

El show del Casino—maravilloso, incomparable—se presentará dos veces en la noche para recibir los aplausos de la concurrencia por los nuevos números que presentarán.

Toman parte en él, el trío Kay-Katya-Kay procedente del Radio City de New York y que ejecutan magníficos números de bailes internacionales y acrobáticos.

La bailarina de tap Miss Edith Mann que fué contratada del «Rainbow Room» y que hace verdaderas maravillas en la punta de los pies.

Y The Archer Sisters, las simpáticas intérpretes de bailes estilizados.

Todo este show puede ser presenciado cómodamente por los asistentes pues el ring se levanta a la altura de las mesas.

El baile estará a cargo de las aplaudidas orquestas «Casino de la Playa» que dirige Guillermo Portela y por el Conjunto del Ritmo que dirige Armando Valdespí.

Para reservar esas para esta noche puede llamarse al teléfono FO-7165 al caballeroso maitre señor Casamiquela.

Gratas nuevas ofrecemos hoy con respecto al Casino.

La empresa que dirige el distinguido clubman José Francisco Vázquez, tiene en preparación numerosas fiestas que constituirán otros tantos éxitos.

También trabaja afanosamente para éstas el estimado joven José A. Fernández Blanco, Jefe de Propaganda.

El sábado próximo día 3 habrá una fiesta esplendorosa en el Casino para esperar la gloriosa fecha de la Independencia de los Estados Unidos.

Los salones presentarán un decorado magnífico en el que se destacarán las banderas de la Unión y de nuestra República.

Además del show de costumbre habrá otros números que serán contratados desde los Estados Unidos, exclusivamente para tan brillante noche.

Ofreceremos en próximas notas más detalles.

El pasado jueves, noche de moda, se vió muy concurrido el bello centro.

Entre los «parties» anotamos los siguientes:

La señora Lily Morales de Coroalles con dos simpáticas parejitas: Lolita Coroalles y el doctor Ernesto Marty y Gina Chomat y Leonardo del Monte.

Adolfo Miranda y Elsa Gallardo de Miranda y Juan Delgado y Elena de Cárdenas de Delgado.

La señora Lolita Recio de Goytizolo con Margarita Rayneri y Armando Valdés y Loló Goytizolo y Armando Acosta.

El señor Jorge Esteva, administrador del Casino con Mr. Harold Beggmer, manager del French Casino de New York.

Mr. y Mrs. Martínez y Mr. y Mrs. Grandal.

Aurelio Riverón, Representante a la Cámara y señora Gloria W. de Riverón con Melba Bermúdez y José Bermúdez.

Adolfo Kates y señora Anna Binder de Kates con el doctor William Reinhstein y Mrs. W. Reinhstein.

María Adela Castellanos y Raimundo M. de Castro Jr. y Nenesita Castellanos y Alberto Villageliú.

Los Marqueses de Tiedra con Mr. y Mrs. Hoyt, Mr. y Mrs. Cordero, Lolita de Varona y Peter Morales.

La señora Hortensia Martel de Berndes con Monadita Berndes y José Enrique Bringuier Jr.

Josefina Rodríguez y Marcelo Aragón, Raquel Richardson y Yoyo Calvo, Olga Wilryex y Osvaldo Usategui, Olga Richardson y José V. Atienza Jr. y la señora Amparo Velasco y Juan A. Richardson.

Juan Joaquín Otero y Modesta de Armas de Otero, Adolfo Cacheiro y Josefina Fernández de Cacheiro y Manuel J. Betancourt y Emelina G. de Betancourt.

Una mesa de parejitas chaperoneadas por la señora Aida Duque de Estrada de Porro con Fifí Landa y Carlos Inclán, Margot Avala y Carlos Guás, Eida Porro y Mente Inclán, Junice Little y Alberto Inclán.

Juan Echevarría y Berta Bellver, Pepín Bellver y Ernestina Valdés.

Y Pepín Alvarez y Hortensia Jiménez de Alvarez, Rafael de Ayala y Teresa Betancourt de Ayala y señorita Silvia Fuentes y Arturo Caballero.

ALCO-ELITE

Alcohol puro extra refinado
No debe faltar en ningún hogar
Pídalo en tiendas de víveres
Es un producto ARECHABALA

Es ratificada por el Jefe del Estado una resolución sobre seguros que el Strio. de Comerció dictó hace días

Se trata de un pleito surgido por el hundimiento de un barco de la Empresa Naviera. Un comerciante solicita la devolución de mercancía, por amparar lo el Decreto 163

El Secretario de Comercio señor Raúl Zárraga fué notificado ayer de la Resolución dictada por el señor Presidente de la República, desestimando el recurso de alzada interpuesto por la Empresa Naviera de Cuba, S. A., contra la resolución de la Secretaría de Comercio de fecha 9 de febrero último, por la que a su vez se desestimó la oposición hecha por dicha empresa a la solicitud de devolución de su depósito interesada por la Compañía de Defensa Comercial de Seguros y Fianzas.

El pleito en cuestión fué motivado al hundirse un vapor de la compañía Naviera, cuya carga está asegurada en la compañía La Defensa Comercial. Esta empresa pagó el seguro, y algún tiempo después, por decidir retirarse de sus negocios, pidió la devolución, de su depósito, a lo que se opuso la Compañía Naviera en un recurso, alegando que tenía un pleito establecido contra la referida compañía La Defensa Comercial por el pago de ciertas costas.

El Jefe del Estado, en su resolución, hace suyo el informe del Secretario de Justicia, que recomendó que por los propios fundamentos del dictamen emitido en dicho asunto por el Técnico de Seguros de la Secretaría de Comercio, doctor Juan Alemán Fortún, que sirvió de base a la resolución de esta dependencia, se declara el mismo sin lugar; estableciéndose por dicha resolución de la Presidencia la doctrina de que los depósitos que hacen las compañías de seguros en la Tesorería General de la República, de acuerdo primitivamente con la Orden Militar 181 de 1899, modificada por la Ley de 22 de enero de 1932 y finalmente de conformidad co nel Decreto-Ley 467 de 7 de septiembre de 1934, han sido siempre constituídos para responder a las operaciones de dichas compañías, o sea, como más claramente expresa el último Decreto-Ley citado, para garantizar el cumplimiento de las obligaciones que contraigan en el negocio de seguros; todo lo cual debe interpretarse rectamente en el sentido de que el depósito garantiza el cumplimiento, por parte de la compañía de seguro, de las obligaciones que contrae al celebrar los contratos de seguros.

En tal virtud, ha quedado ratificada la citada resolución de la Secretaría de Comercio de 9 de febrero de 1937.

Solicita la devolución de 50 pares de zapatos

El señor Amadeo Pérez Pereira, comerciante establecido en la Víbora—Armas y Santa Catalina—ha enviado un escrito al Secretario de Comercio interesando les sean devueltos cincuenta pares de zapatos que le decomisaron a consecuencia de una reciente inspección.

Fundamenta su solicitud el señor Pereira en el hecho de que él se encuentra acogido a los beneficios del artículo III del Decreto Ley 163

Deposita $28,518.00 una Compañía de Seguros

El señor Enrique Pedro, Tesorero General de la República, ha enviado un escrito al Director de Seguros de la Secretaría de Comercio, dando cuenta que la entidad denominada Unión de Comerciantes e Industriales S. A. ha depositado en aquella Tesorería la suma de $28,518.00, para completar su garantía de cien mil pesos, fianza ésta necesaria para poder operar en el negocio de seguros de accidentes del trabajo.

La recaudación de la Aduana de Banes

A la Sección de Estadísticas de la Secretaría de Comercio ha participado el Administrador de la Aduana de Banes, Oriente, que durante el pasado mes de mayo aquella oficina recaudó la suma de $13,721.19, por diferentes conceptos.

Marcas y Patentes

«Kolynos», marca, para distinguir antisépticos, germicidas, etc., presentado por J. García, a nombre de The Kolynos Company, domiciliada en Connecticut, E. U. de A.

«Troya», marca, para distinguir medias, calcetines, camisas, etc., presentada por Francisco González, a nombre de Fernández y Cía., S. en C., domiciliados en la Habana.

«El Crisol», marca, para distinguir vinos, vermouths, vinagre, etc., presentado por Francisco González, a nombre de García y Cía. S. en C., domiciliados en la Habana.

Un nuevo sistema de corte y costura, patente, presentado por Raúl López, a nombre de Carmen Estévez Becerra de Zorrilla, domiciliada en la Habana.

Reo. (Renovación de Certificado No. 37,562), para distinguir automóviles, presentado por Ricardo E. Viurrún, a nombre de Reo Motor Car Company, domiciliada en Michigan, E. U. de A.

«Speed Wagon», (Renovación del certificado No. 37,808), para distinguir camiones ligeros, presentado por Ricardo E. Viurrún, a nombre de Reo Motor Car Company, domiciliada en Michigan E. U. de A.

Hoy sábado...

Hoy sábado, —día popular— se llenarán todos nuestros departamentos. Acudirá el público en busca de grandes oportunidades; y una vez más ese público quedará satisfecho de "La Filosofía".

Aunque a usted, que nos visita diariamente, le parezca imposible, lo cierto es que realizando un supremo esfuerzo, digno tan sólo de "JUNIO, MES DEL CLIENTE", aumentamos cada día los alicientes de nuestra gran venta anual. Para ello, agregamos sin cesar nuevos artículos que, desde luego, marcamos a los insignificantes precios que han hecho tan popular este mes en "La Filosofía".

Siendo hoy el último gran sábado de nuestra sensacional "venta", natural es que nos permitamos hacer a ustedes el ruego de que vengan temprano, ya que en las primeras horas de la mañana hay menos calor y se compra con mayor comodidad. Muchas gracias.

★ ※ ★

Las Charlas Femeninas

de HORTENSIA GELABERT

--media hora exclusiva de "La Filosofía"---

No pierda las deliciosas disertaciones de la genial Hortensia Gelabert. Para oirla, sintonice todas las tardes, a las dos, la emisora de Autrán y la Cía. Westinghouse E. de Cuba, en 1030 kc.

Los temas seleccionados para hoy, a las 2 p. m., son altamente sugestivos

I Carta de una madre.
II Una vedette rifa un beso.

Es un programa que ha organizado Propagandas Joffre, exclusivamente para "La Filosofía" con motivo de su venta anual

"Junio, mes del cliente", una venta seria, una venta que entusiasma y satisface.

LA FILOSOFÍA

ONOMASTICO

Celebra hoy su onomástico el doctor David Orta Menéndez, notable ginecólogo del Instituto Clínico de la Habana.

Se verá con tal motivo muy congratulado.

¡Felicidades!

ACLARACION DE DOS SEÑORAS

Las señoras Cesárea Moratines y Clara García Moral, que fueron objeto recientemente de una investigación policíaca, nos han visitado para rogarnos que aclaremos que ellas no han sido nunca cartománticas, sino peinadoras.

En consecuencia, según nos manifestaron, esperan que por ser ese un oficio lícito, las autoridades no procedan contra ellas.

HEPATICALCINA

GRANULADO

EXTRACTO DE HIGADO. LECITINA DE HUEVO.

CUATRO COLUMNAS QUE REPRESENTAN EL SOSTEN QUE CUATRO SUBSTANCIAS COMBINADAS PUEDEN PROPORCIONAR A UN ORGANISMO DEBILITADO Y ANEMICO.

DOSIS: ADULTOS: DOS CUCHARADITAS EN LAS COMIDAS. NIÑOS: SEGUN EDAD.

"LABORATORIO BOSQUE" HABANA

PROTOFOSFATO DE HIERRO. GLUCONATO DE CALCIO.

M.E.C.D. 2016

HOY

ENCANTO RIVIERA

ANNABELLA
HENRY FONDA en el cautivante romance en Technicolor
"NOBLEZA GITANA"
Una 20th Century Fox
30 40

Glorifica al romance y a la aventura!!
ERROL FLYNN
el hallazgo sensacional de 1937
LOS GEMELOS BILLY y BOBBY MAUCH
Claude RAINS
Barton Mc LANE
y el mas extraordinario conjunto de ACTORES y EXTRAS jamas reunido en pelicula alguna...
en la version de la inmortal novela de MARK TWAIN

EL PRINCIPE y el MENDIGO
—The PRINCE and the PAUPER—
¡GALA y HONOR!
ENCANTO LUNES RIVIERA

Radio Escenario MARTI

Desde la 1 y media a 11 y media
En la pantalla:

"TEMERARIOS DEL MAR"

y

"EL MENSAJERO DE LA VENGANZA"

En los Shows de 5½ y 10 P. M.
Grandioso Debut de

"TENTACIONES DE BROADWAY"

Magnífico espectáculo revisteril procedente de New York.

Tarde 40 Cts. — Noche 50 Cts.
Tarde: Tertulia 15 Cts.
Noche: Tertulia 20 Cts.

A LAS 12 de la noche
GRAN TANDA ESPECIAL
En la pantalla:

"MUSICA, BESOS y MUJERES"

En la escena:

"TENTACIONES DE BROADWAY"

Luneta 50 Cts. — Tertulia 20 Cts.

MAÑANA A LAS 10 de la mañana
—Otra formidable revista infantil—
«RITMOS ESCOLARES»

Lujosa Presentación
Mayores 30 Cts. Niños 20 Cts.
Tertulia: 15 Cts.

CARTEL DEL DIA

POR LOS TEATROS:

PRINCIPAL: A-6737. A las 5 y 30 y 9 y 30: Chéfalo y su espectáculo.

MARTI: M-2724. De 1 y 30 a 11 y 30: «Los temerarios del mar», «El mensajero de la venganza» y debut de «Tentaciones de Broadway». A las 12 de la noche: «Música, besos y mujeres» y «Tentaciones de Broadway».

POR LOS CINES:

ENCANTO: M-6055. A todas horas: «Nobleza gitana», cartón y variedad.

NACIONAL: A-6700. A todas horas: «Allá en el rancho grande» y cartones.

CAMPOAMOR: A-7054. A todas horas: «Ya tiene comisario el pueblo», «La cruzada heroica», cartón y revista.

ALKAZAR: A-6869. A todas horas: «Escándalos de París», «Donde la mula tumbó a Jenaro», episodio y variedad.

Dorothy Morgan, maravillosa bailarina del espectáculo «Tentaciones de Broadway», que debutará hoy en el «Martí».

AUDITORIUM: F-4455. «Genio y figura» y «Tres desalmados».

PAYRET: A-7157. «Ayúdame a vivir» y «Melgarejo».

RIVIERA: F-2040. «Nobleza gitana» y «Huyendo del pasado».

TRIANON: F-2403. «Esclavos del honor» y «Fugitiva a bordo».

RADIO-CINE: M-1407. «El servicio del Zar» y «Los temerarios del mar».

NEPTUNO: M-1515. «Preludio de amor», «Una millonaria pobre» y episodio.

ROXY: F0-3255. «Primavera», «Míster Cenicienta» y episodio.

RIVOLI: F0-1130. «Ritmo loco» y «Miguel Strogoff».

REINA: M-2272. «Madre Tierra» y «Esposados y desposados».

RIALTO: M-1831. «Preludio de amor» y «La antesala de la muerte».

LARA: M-2421. «La dama de las camelias» y «Encadenada».

PRADO: M-4817. «La carga de los 600» y «Capitán Blood».

VERDUN: A-9206. «Preludio de amor» y «La antesala de la muerte».

ACTUALIDADES: M-5575.— «Ching Ching» y «Un gran tipo».

ESMERALDA: M-4080. «El testigo extraordinario», «Un directo al corazón» y episodio.

BOHEMIA: X-2300. «Ayúdame a vivir» y «La muchachada de a bordo».

LIRA: M-4474. «La jornada trágica», «Su noche de bodas» y episodio.

MAJESTIC: M-4477. «Los temerarios del mar», «Espías del aire» y episodio.

FLORENCIA: U-6758. «Madre Tierra» y comedias.

OLIMPIC: F-6263. «Preludio de amor» y «La antesala de la muerte».

VEDADO: F-3128. «Luz de esperanza» y «El mundo cambia».

MODERNO: X-1305. «Madre Tierra» y «Cuando una mujer se empeña».

WILSON: U-5863. «Ligera de cascos» y «Luz de esperanza».

MAXIM: U-7049. «Malditas sean las mujeres» y «Puñetazos a la irlandesa».

INGLATERRA: M-5527. «Luz de esperanza» y «Ligera de cascos».

CUBA: M-9796. «Horizontes perdidos» y «El torrente vengador».

SALON ROJO: M-4794. «La dama de las camelias» y «Una aventura en la noche».

UNIVERSAL: (Egido y Monte). «Los dos pillete» y «Un gran tipo».

BELGICA: A-9128. «Fuego sobre Inglaterra» y «Danubio azul».

VIOLETA: M-3238. «El baúl macabro» y «La princesa se divierte».

GRAN EXITO!

HOY
RADIO CINE
UNICO en CUBA con AIRE ACONDICIONADO SANO y PURO
VERA KORENE
PIERRE RICHARD WILLM
en la Gran super-producción
BASADA en EPISODIO REAL de los ULTIMOS DIAS DE LA RUSIA de los ZARES
EL SERVICIO del ZAR

INTENSO DRAMA PASIONAL QUE EMPIEZA en el PARIS FRIVOLO y se DESARROLLA en el AMBIENTE FASTUOSO de los PALACIOS de SAN PETERSBURGO !!!
30 hasta las 6½ Después 40
ADEMAS: LOS TEMERARIOS del MAR con Victor Mac LAGLEN y Preston FOSTER

EXITO DE KAY FRANCIS EN EL ALKAZAR

"Escándalos de París" es el intenso drama en que Kay Francis luce múltiples creaciones elegantísimas, confeccionadas exclusivamente para ella, pero no es sólo el lujo y la elegancia lo que motiva que este drama sea excepcional, sino su trama sentimental en que se nos explica por qué es a veces mejor un momento de felicidad que toda una vida de contrariados amores. Su poder era envidiado por las reinas... su belleza era la desesperación de las grandes damas... su elegancia el tópico de todas las conversaciones, sin embargo, Kay Francis llevaba la muerte en el alma. Colaboran con ella Ian Hunter y Claude Rains. Completa el programa la comedia de la Warner "Donde la mula tumbó a Genaro", con Joan Blondell, Frank McHugh, Guy Kibbee y Allen Jenkins, y el episodio número 5 de la emocionante serie "Jim de las Selvas", titulado "El Puente del Terror", y el Noticiario Universal. Los precios, como siempre, 20 centavos de 1.1|2 a 6.1|2 y 30 centavos después. Niños, a todas horas, 15 centavos y tertulia 10 centavos.

Mañana, desde la 1, estupenda matinée con este mismo programa.

El lunes, el genial Director Frank Lloyd, que nos dió "Motín a Bordo", "Bajo dos banderas" y "Cabalgata", nos da ahora "La Doncella de Salem", con Claudette Colbert y Fred MacMurray. Las exhibiciones de esta película tendrán lugar el lunes, martes y miércoles, acompañada de una película distinta cada día. El lunes: "Daría mi vida", con Frances Drake y Tom Brown. El martes: "Regalo de Bodas", con Joan Bennett y Cary Grant, y el miércoles "Mi esposa Americana", con Ann Sothern y Francis Lederer.

NACIONAL: «ALLA EN EL RANCHO GRANDE». 20 Y 30 CTS.

Continúa exhibiéndose a teatro lleno en el Nacional, la hermosa película, vibración del alma latina, "Allá, en el Rancho Grande", la que tanto aquí como en Norte-América es presentada por Artistas Unidos. Su interesante argumento, sus bellas escenas típicas, sus canciones y sus fiestas y bailes hilvanados con suma habilidad en el desarrollo de un drama pleno de realismo y emoción, nacen de "Allá, en el Rancho Grande", la película más interesante del momento cinematográfico, uniéndose a sus atractivos la actuación de Tito Guizar, apuesto y notable cantante y actor al que el público ha acogido con unánime simpatía.

También actúan en "Allá, en el Rancho Grande", René Cardona y Esther Fernández, en roles de importancia.

"Allá, en el Rancho Grande" se exhibe hoy a las 2 y 45, 5 y 20, 7 y 40 y 10 y 15, completándose el programa con el estreno de "La Marcha del Tiempo número 12" y los cartones "Don Donald", por el Pato Donald y "Andante y Fuga Ligera", por Popeye y también el noticiario mundial de la Paramount.

Los precios: 20 centavos durante el día y 30 centavos por la noche.

El próximo domingo por la mañana, si la película llega a tiempo, se exhibirá la reproducción de la sangrienta pelea celebrada el día 22 en Chicago, entre Joe Louis y James Braddock. Las exhibiciones se harán a las 9, a las 10, a las 11 y a las 12. Se exhibirá el domingo exclusivamente por la mañana.

Ya están en camino para Cuba las lindas girls que constituyen el famoso cuarteto de patinadores Las Beten's Skaters, campeonas del patín y muchachas cuya habilidad y destreza hacen de ellas una gran atracción para todos los públicos. Su debut se anunciará en breve.

El día 1, estreno de la gran película de la Radio "Pies de Seda", por la famosa pareja Astaire-Rogers, película considerada como su mejor producción.

TANGOS, RISAS Y CARCAJADAS EN EL CAMPOAMOR

Una ola humana invadirá hoy desde temprano la amplia sala de este simpático teatro, para deleitarse con los tangos y canciones de "Ya tiene comisario el pueblo", para reírse a sus anchas con sus hilarantes escenas... y para carcajearse hasta el máximum con la vis cómica de Paquito Busto... Irusta, Fugazot y Demare obtienen un nuevo triunfo en esta nueva película. Varias son las canciones que en ella tenemos oportunidad de oír: "El Canto al Surco", "Esperanza", "Bajo el Alero", "Esperanza de Naide" y la ranchera "Matrero". También se exhibe el drama de la Grand National "La Cruzada Heroica", con Ian Keith y Tala Birell. Completa el programa el cartón en colores "Wittington", la interesante variedad de la Warner "Vaudeville" y el Noticiario Fox Movietone. Los precios: 20 centavos de 1.1|2 a 6.1|2 y 30 centavos después. Niños, a todas horas, 15 centavos y tertulia 10 centavos.

Mañana, desde la 1, como todos los domingos, la mejor matinée de la Habana. Venga tempranito.

Jeanette MacDonald y Nelson Eddy en "Primavera", y Sylvia Sidney y Spencer Tracy en "Furia". Estas son las dos extraordinarias atracciones de la Metro Goldwyn Mayer que presenta el martes juntas la empresa de este teatro. "Primavera" es un bellísimo romance de amor, donde no se sabe qué admirar más, si la fascinante trama o la música exquisita que oímos... "Furia" es el más trágico exponente del odio y la ira de un populacho enardecido.

El viernes: Simone Simon en "El Lago de las Damas". Frankie Darro en "Nacido para pelear", y una gran sorpresa. Desde ahora le diremos que usted y todo el mundo asistirán!

COSAS DE CINELANDIA

BREVE BIOGRAFIA DE EVELYN VENABLE

Evelyn Beneble nació en Cincinnati, Ohio, Estados Unidos de América, un 18 de octubre.

Su padre, Emerson enable, era profesor de Literatura, y ha sido por más de treinta años una autoridad en cuanto a la obra literaria de Shakespeare.

Evelyn estudio las primeras letras en su pueblo natal, y asistió a la Universidad de Cincinnati. Más tarde terminó sus estudios en el Colegio Vassar, para señoritas.

Comenzó su carrera teatral con una presentación universitaria de «Romeo y Julieta». Su primera aparición profesional la hizo en «Dear Brutus», en la cual representaba la niña de los sueños. En 1932 fué llamada por el célebre actor clásico Walter Mampden, uno de los mejores Cyranos que se han visto en el mundo, para un papel en la producción escénica «Cyrano de Bergerac». En la temporada siguiente, Mampden la elevó a la categoría de primera actriz.

Haciendo un viaje por el país, le ofrecieron un contrato para actuar en películas, apareciendo con Dorothea Wieck en el film «Canción de Cuna». Siguieron luego «La muerte en vacaciones», «Apostando a Cupido», «El más grande amor», «Inspiración» y otros. Luego dejó la pantalla por algún tiempo, hasta después del nacimiento de su hija.

Ultimamente hizo «The Holy Lie» y «Tempestad en Alaska», la película Columbia en la que alterna con Jack Holt.

HOY A PETICION del PUBLICO
PAYRET
La SUPREMA CREACION del CINE HABLADO en ESPAÑOL!
LA PELICULA QUE HA ROTO TODOS LOS RECORDS!
"AYUDAME A VIVIR"

que nos dió a conocer a la exhimia
LIBERTAD LAMARQUE
con sus maravillosos tangos
ADEMAS el ESTRENO de esta SEMANA
"MELGAREJO"
20¢ hasta las 6½ Despues 30¢

RADIO CINE ESTRENO en CUBA JUEVES 1º
¡Esos hombres!

N O T A S

ANNABELLA EN «NOBLEZA GITANA» EN EL ENCANTO

Anabella, la adorable francesita de personalidad cautivadora y genial temperamento, a quien admiramos recientemente en "En víspera del combate", se apodera ahora de todas nuestras simpatías en su primera aparición en la pantalla americana, en el delicioso romance fotografiado totalmente en el nuevo tecnicolor, que nos asombra y maravilla: "Nobleza Gitana", con la colaboración de Henry Fonda y el internacionalmente famoso tenor irlandés John McCormack. Completa el programa el graciosísimo cartón "Kiko burla la zorra", la variedad musical en colores "Himno al Sol" y el Noticiario Fox Movietone. Los precios, 30 centavos de 3.1|2 a 6.1|2 y 40 centavos después. Niños, a todas horas, 20 centavos.

Mañana, desde la 1, este aristocrático teatro, el único en la Habana donde no se siente calor, presentará una soberbia matinée, presentando además de este programa, el impresionante drama del espacio "El Fugitivo del Aire", Jean Muir y Warren Hull.

RADIO CINE: «AL SERVICIO DEL ZAR»

Con un éxito formidable se viene exhibiendo en el confortable teatro de Galiano y Neptuno la gran producción interpretada por Pierre Richard Willm, conocido actor de fama y la interesante Vera Kerone, primera actriz de la comedia francesa, titulada "Al servicio del Zar".

Dos máximas estrellas de la pantalla, en una colosal superproducción, cuyo prólogo tiene lugar en el París alegre del Bal Tabarin y del Can Can, desarrollándose su epílogo en la Rusia trágica y misteriosa.

También se exhibe el notable drama "Los temerarios del mar", teniendo como intérpretes a Víctor Mc. Laglen, Preston Foster, e Ida Lupino formando la más estupenda trilogía. En "Los Temerarios del Mar" verá usted un magnífico ejemplo de esas vidas inquietas y repletas de acción fascinante. Además un noticiero con los últimos sucesos del mundo.

Mañana, gran matinée desde la una con este mismo programa.

Precios: luneta y primer piso 30 centavos antes de las 6 y media y después 40 centavos, los niños 20 centavos y tertulia 10 centavos.

El lunes: un gran estreno, "Justo por Pecadores", de Robert Montgomery.

El jueves 1o.: lo mejor que se ha filmado en español, "Esos Hombres", con las últimas canciones de Agustín Lara.

HOY: «NOBLEZA GITANA» EN EL RIVIERA

El más bello romance en tecnicolor, marca el éxito definitivo en su primera aparición en la pantalla americana, de la adorable francesita Anabella, su personalidad cautivadora se apodera instantáneamente del corazón de todos los públicos, su labor en "Nobleza Gitana" es sencillamente genial. Colaboran con ella Henry Fonda y el famoso tenor irlandés John McCormack. Completa el programa el terrífico e impresionante drama de gangsters "Huyendo del Pasado", con Rochelle Hudson, Robert Kent y Jack La Rue, la graciosísima comedia de Buster Keaton "El Químico", el cartón "La Granja de Salud", y el Noticiario Universal. Los precios para hoy, 30 centavos por la tarde y 40 centavos por la noche. Niños, tarde y noche, 20 centavos, y tertulia 15 centavos.

Mañana, desde la 1.15 grandiosa matinée, con este mismo programa y además el episodio final de "Roldán el Temerario".

El lunes, en día de gran gala y esplendor, Warner tiene el honor de presentar la versión cinematográfica de la inmortal novela de Mark Twain "El Príncipe y el Mendigo", una de las producciones más espectaculares que se han filmado en Hollywood, brillantemente interpretada por Errol Flynn, los gemelos Billy y Bobby Mauch, Claude Rains, Barton MacLane, Alan Hale, cientos de actores y miles de extras. También se estrenará la exquisita joya "Todos a Bailar", con Cicoly Courtneidge y Ernest Truex, una película repleta de bellas melodías y romances encantadores.

El martes, otro gran estreno de la 20th Century Fox: Warner Baxter y June Lang y Gail Patrick en "El Cazador Blanco", y Conrad Nagel en "Secretos Navales". El miércoles, pre-estreno de "La Legión Negra", la película que le sorprenderá por su vertiginosa intensidad dramática...!

MARTI: DEBUT DE «TENTACIONES DE BROADWAY»

¡Por fin llegó el día ansiado por el público habanero...! Hoy a las 5 y media de la tarde debuta el formidable conjunto revisteril "Tentaciones de Broadway", que acaba de llegar a la Habana procedente de New York para ofrecer todas sus grandes atracciones, desde la escena del radioescenario "Martí". Director: Jack Miller.

Ayer fuimos al ensayo general, donde quedó demostrado que "Tentaciones de Broadway" es un espectáculo grandioso por todos conceptos. En su elenco se destaca la formidable pareja de bailes Bernal and Rich, dos estrellas que causarán sensación; las Ross Twins, anzarinas gemelas que ofrecen la maravilla de sus cuerpos desnudos y son tan idénticas que cuando están en escena resulta imposible diferenciarlas; la simpática cantante Mammy Jeany, una robusta cantante que interpreta a las mil maravillas la música elástica del sur de los Estados Unidos; la genial Dorothy Morgan, bailarina estilizada que sorprenderá al público con la escultura de su cuerpo.

Y Madame Suzzy otra escultura viviente. Y el departamento coreográfico a cargo de 12 hermosas chiquillas. Precioso decorado... magnífica presentación... grandes voces... chorros de luz surcando triunfales la escena... La función comienza desde la 1 y 30, exhibiéndose "Los Temerarios del Mar" y "El Mensajero de la Venganza". Cartones, comedias y revistas. "Tentaciones de Broadway", también actúa en el show de las 10 de la noche y a las 12 de la noche se ofrecerá un grandioso show en función extraordinaria, donde se exhibe la magnífica cinta "Música, besos y mujeres" y se repite el formidable show de "Tentaciones de Broadway" con todas sus grandes atracciones. Sólo 40 centavos vale la entrada antes de las 6 y 30 y 50 centavos después. Tertulia, 15 centavos antes de las 6 y 30 y 50 centavos después. Tertulia 15 centavos antes de las 6 y 30 y 20 centavos después. A las 12 de la noche: costará 50 centavos la entrada y 20 centavos la tertulia.

PRINCIPAL: HOY: «CHEFALO» POR LA TARDE Y NOCHE

Chéfalo, el gran ilusionista y prestidigitador aplaudido por todos los públicos, dará hoy en el Principal de la Comedia las dos penúltimas funciones de la temporada. Una de ellas a las 5 y 30 p. m. y otra a las 9 y 30.

En estas dos funciones de hoy, sábado, presentará Chéfalo un programa variado y atractivo, dividido en dos actos.

Treinta y cinco números distintos figuran en él, y entre ellos se cuentan algunos tan sorprendentes y portentosos como 'El Misterio del Millón de Dólares", ilusión extraordinaria que numerosos prestidigitadores han tratado de imitar sin lograrlo.

Chéfalo es, también, el único prestimano que no tiene inconveniente en llevar su espectáculo de la escena a la sala, ejecutando trucos y escamoteos entre los espectadores, con la cooperación de ellos y dándole al público todas las facilidades que éste desee para descubrir sus secretos...

El truco de las cartas que se levantan es uno de los más desconcertantes que presenta este mago maravilloso. A la orden de Chéfalo, una carta surge lentamente de la copa en cuyo interior no hay nada. Y cuando el público estupefacto cree que ya no es posible ejecutar nada más difícil, Chéfalo hace que la carta surja obedeciendo a la voz de cualquiera de los espectadores y teniendo éste la copa en la mano!

Mañana se despedirá Chéfalo del público del Principal de la Comedia, ofreciendo una grandiosa matinée a las 2 p. m., dedicada a los niños; una tanda vermouth a las 5 y media y la función final a las 9 y media.

Tanto en las funciones de hoy como en las de mañana participarán Jeck y Aleck, los populares liliputienses.

Y regirán los precios de 60 centavos la luneta.

NEPTUNO: GRACE MOORE EN «PRELUDIO DE AMOR»

Hoy vestirá sus mejores galas este teatro por presentar a la excelsa diva, ídolo de todos los públicos del mundo, en su más clamoroso triunfo: «Preludio de amor», con Cary Grant y Luis Alberni. Un gran triunfo obtiene Grace Moore, cantando «Siboney», de «nuestro» Lecuona, la «Serenata de Schubert», «Vissi D-Arte,» de la Opera Tosca. Completa el programa el estreno de la emocionantísima film titulada: Una millonaria pobre», con Mary Astor, el estreno del primer episodio de la dinámica serie: «Jim de las selvas», el graciosísimo cartón «Regalo de sorpresa» y el Noticiero Fox Movietone.

Los precios: 15 centavos de 2 y media a 6 y media y 20 centavos después. Niños a todas horas 10 centavos.

Mañana, desde la 1, extraordinaria matinée con este mismo programa. Venga tempranito.

El lunes, dos «hits» de la R. K. O. Radio: «Los temerarios del mar», con Víctor McLaglen, Preston Foster e Ida Lupino, y el genial niño cantante Bobby Breen en Arco Iris sobre el Río». El miércoles: Dick Powell y Joan Blondell en «Las preciosas», y Jean Muir y Warren Hull en «El fugitivo del mar».

AUDITORIUM: «GENIO Y FIGURA» CON WILLIAM POWELL

Nuevas exhibiciones de la gran super-producción: «Genio y Figura», anuncian para hoy las carteleras del «Auditorium», figurando dicha película, en las tandas elegantes de 5:15 y 9:45, conjuntamente con la preciosa variedad en colores: «Fiesta de Santa Bárbara», donde aparecen Robert Taylor y otras famosas estrellas. «Genio y figura» es una magnífica continuación de la famosa joya «La Cena de los Acusados», donde obtienen otro triunfo similar, la favorita pareja William Powell y Myrna Loy, ahora secundados por Elissa Landi, Joseph Calleia, James Stewart y Jessie Ralph. Y en los turnos de 4:00 y 8:30 se exhibe: «Tres desalmados» por Chester Morris, Irene Hervey y Lewis Stone. Precios: Luneta tarde 30 centavos. Noche 40 centavos. Niños 20 centavos. Tertulia 10 centavos.

Mañana: Magnífica matinée a la 1:30 con: «Genio y Figura», «Tres desalmados». La variedad: «Fiesta de Santa Bárbara», episodio número 3 de la serie: «La flecha sagrada», revista. A las 5:15 y 9:45: «Genio y figura». A las 8:30: «Tres desalmados». Vea la pelea J. Braddock vs. Joe Louis, round por round, golpe por golpe, en la formidable película producida por la R. K. O. Radio. Esté al tanto de la fecha.

El lunes: Artistas Unidos presenta al gran tenor mexicano Tito Guizar en la estupenda super-producción: «Allá en el Rancho Grande».

Teatro NACIONAL HOY 20 y 30¢
ALLA EN EL RANCHO GRANDE
EL MAYOR EXITO de la TEMPORADA! por TITO GUIZAR

TRIANON: EXITO DE «ESCLAVOS DEL HONOR»

Muy concurrido se verá hoy este simpático teatro, en su sábado elegante, con las nuevas triunfales exhibiciones de la magnífica superproducción de la Paramount: «Esclavos del Honor» (Internes Can-t Take Money) estrenada ayer con clamoroso éxito artístico y económico. Bárbara Stanwyck y Joel McCrea, favorita pareja, nos ofrecen una perfecta interpretación de las figuras principales de la obra, la que se desarrolla a través de sensacionales e interesantísimas escenas, que encierran el más sincero tributo a la clase médica. «Esclavos del Honor» se exhibe en las tandas elegantes de 5:15 y 9:45, conjuntamente con la Variedad Metro en colores: «Fiesta de Santa Bárbara» por Robert Taylor y otras estrellas. En los turnos de 4:00 y 8:30 otro estreno: «Fugitiva a bordo» de Shirley Ross, Robert Cummings y Martha Raye.

Precios: Luneta, tarde 30 centavos. Noche 40 centavos. Tertulia 20 centavos.

Mañana: Gran matinée a la 1:30 con «Esclavos del honor», «Fugitiva a bordo», la Variedad en colores: «Fiesta de Santa Bárbara» y Revista Paramount. A las 5:15 y 9:45: «Esclavos del honor». A las 8:30: «Fugitiva a bordo». El lunes: William Powell, Myrna Loy, Elissa Landi, James Stewart y Joseph Calleía en la colosal película «Genio y figura», continuación de la famosa «Cena de los Acusados».

PAYRET: «AYUDAME A VIVIR» Y «MELGAREJO»

Hoy será día de lleno en «Payret», por tratarse de el mejor programa en español presentado hasta el día. Una copia completamente nueva de la gran película que está siendo el éxito del año: «Ayúdame a vivir» por la genial cantante argentina Libertad Lamarque, Oígala en nuestra pantalla Gigante y en los turnos principales de 4, 6 y 10 de la noche.

En otros turnos a las 2, 5 y 8:30 estreno de la graciosísima película del genial actor argentino Parravicini, titulada: «Melgarejo» con preciosas canciones y entre ellas el famoso Pericón bailado por un gran conjunto de bailarines. Vea los famosos campos argentinos en «Melgarejo». Una revista y un cartón completan el programa.

Los precios son: 20 centavos hasta las 6 y 30 y 30 centavos después. Niños 15 centavos. Tertulia 10 centavos.

Mañana: «Ayúdame a vivir» y «Melgarejo», la mejor matinée de la Habana de una a cinco. Venga temprano.

El martes, estreno de la producción española, titulada: «Hogueras en la noche» por Carmen Rodríguez.

PAYRET MARTES 29 ESTRENO
HOGUERAS en la NOCHE
La ULTIMA SUPERPRODUCCION ESPAÑOLA

G A C E T I L L A S

AUDITORIUM: «GENIO Y FIGURA» CON WILLIAM POWELL

Nuevas exhibiciones de la gran super-producción: «Genio y Figura», anuncian para hoy las carteleras del «Auditorium», figurando dicha película, en las tandas elegantes de 5:15 y 9:45, conjuntamente con la preciosa variedad en colores: «Fiesta de Santa Bárbara», donde aparecen Robert Taylor y otras famosas estrellas. «Genio y figura» es una magnífica continuación de la famosa joya «La Cena de los Acusados», donde obtienen otro triunfo similar, la favorita pareja William Powell y Myrna Loy, ahora secundados por Elissa Landi, Joseph Calleía, James Stewart y Jessie Ralph. Y en los turnos de 4:00 y 8:30 se exhibe: «Tres desalmados» por Chester Morris, Irene Hervey y Lewis Stone. Precios: Luneta tarde 30 centavos. Noche 40 centavos. Niños 20 centavos. Tertulia 10 centavos.

Mañana: Magnífica matinée a la 1:30 con: «Genio y Figura», «Tres desalmados». La variedad: «Fiesta de Santa Bárbara», episodio número 3 de la serie: «La flecha sagrada», revista. A las 5:15 y 9:45: «Genio y figura». A las 8:30: «Tres desalmados». Vea la pelea J. Braddock vs. Joe Louis, round por round, golpe por golpe, en la formidable película producida por la R. K. O. Radio. Esté al tanto de la fecha.

El lunes: Artistas Unidos presenta al gran tenor mexicano Tito Guizar en la estupenda super-producción: «Allá en el Rancho Grande».

TRIANON: EXITO DE «ESCLAVOS DEL HONOR»

Muy concurrido se verá hoy este simpático teatro, en su sábado elegante, con las nuevas triunfales exhibiciones de la magnífica superproducción de la Paramount: «Esclavos del Honor» (Internes Can-t Take Money) estrenada ayer con clamoroso éxito artístico y económico. Bárbara Stanwyck y Joel McCrea, favorita pareja, nos ofrecen una perfecta interpretación de las figuras principales de la obra, la que se desarrolla a través de sensacionales e interesantísimas escenas, que encierran el más sincero tributo a la clase médica. «Esclavos del Honor» se exhibe en las tandas elegantes de 5:15 y 9:45, conjuntamente con la Variedad Metro en colores: «Fiesta de Santa Bárbara» por Robert Taylor y otras estrellas. En los turnos de 4:00 y 8:30 otro estreno: «Fugitiva a bordo» de Shirley Ross, Robert Cummings y Martha Raye.

Precios: Luneta, tarde 30 centavos. Noche 40 centavos. Tertulia 20 centavos.

Mañana: Gran matinée a la 1:30 con «Esclavos del honor», «Fugitiva a bordo», la Variedad en colores: «Fiesta de Santa Bárbara» y Revista Paramount. A las 5:15 y 9:45: «Esclavos del honor». A las 8:30: «Fugitiva a bordo». El lunes: William Powell, Myrna Loy, Elissa Landi, James Stewart y Joseph Calleía en la colosal película «Genio y figura», continuación de la famosa «Cena de los Acusados».

PAYRET: «AYUDAME A VIVIR» Y «MELGAREJO»

Hoy será día de lleno en «Payret», por tratarse de el mejor programa en español presentado hasta el día. Una copia completamente nueva de la gran película que está siendo el éxito del año: «Ayúdame a vivir» por la genial cantante argentina Libertad Lamarque, Oígala en nuestra pantalla Gigante y en los turnos principales de 4, 6 y 10 de la noche.

En otros turnos a las 2, 5 y 8:30 estreno de la graciosísima película del genial actor argentino Parravicini, titulada: «Melgarejo» con preciosas canciones y entre ellas el famoso Pericón bailado por un gran conjunto de bailarines. Vea los famosos campos argentinos en «Melgarejo». Una revista y un cartón completan el programa.

Los precios son: 20 centavos hasta las 6 y 30 y 30 centavos después. Niños 15 centavos. Tertulia 10 centavos.

Mañana: «Ayúdame a vivir» y «Melgarejo», la mejor matinée de la Habana de una a cinco. Venga temprano.

El martes, estreno de la producción española, titulada: «Hogueras en la noche» por Carmen Rodríguez.

VEASE más GACETILLAS en la página DIEZ

RADIO CINE
UNICO en CUBA con AIRE ACONDICIONADO SANO y PURO
LUNES ESTRENO en CUBA
La graciosísima película Metro Goldwyn Mayer
JUSTOS POR PECADORES
—PICCADILLY JIM— con
Robert MONTGOMERY
Frank MORGAN • Madge EVANS
Eric BLORE • Billie BURKE
LA MEJOR COMEDIA del AÑO!

Hasta las 6½ 30 Despues 40¢

RIVOLI: «RITMO LOCO» Y «MIGUEL STROGOFF»

Grandioso programa es el que ha combinado para hoy el favorito cine «Rivoli», de 4ta. y 5ta., en el Reparto «La Sierra», con el teléfono FO-1130. En tandas a las 4 y 30 de la tarde y 8:30 de la noche se pasa por la pantalla revista, variedad, estreno de la finísima y divertida producción musical interpretada por la célebre pareja de bailarines Ginger Rogers y Fred Astaire, titulada: «Ritmo Loco» y estreno de la formidable producción estrenada recientemente con gran éxito «Miguel Strogoff» o «El correo del zar» basada en la célebre novela del mismo nombre de Julio Verne e interpretada por el famoso actor alemán Anton Walbrook, Elizabeth Allen y otros.

Precios: 15 centavos mayores en la tanda y 20 centavos por la noche. Los niños 10 centavos a todas horas.

Mañana: grandiosa matinée a las 2 con revista, comedias el drama del oeste: «El vaquero cantador» que solo se exhibirá en matinée y «Chanclo» o «La Babel del Jazz» y «Laborí» o «La Babel del Jazz» y «La esquina del pecado» con Irene Dunne que van también en tanda y noche.

PRADO: «LA CARGA DE LOS 600» Y «CAPITAN BLOOD»

Las dos producciones más espectaculares concebidas por el cine hasta la fecha «La carga de los 600», y «El Capitán Blood», creación del popular actor Errol Flynn y la adorable actriz Olivia de Havillan, serán exhibidas conjuntamente hoy en el elegante y concurrido teatro «Prado», de Prado y Trocadero en su acostumbrada matinée de 2, y tandas de 5, y 8 y 15, por el precio de siempre 10 centavos luneta o preferencia. Mañana: matinée a la 1 y 30, dos formidables producciones «Arco iris sobre el río» por el pequeño tenor de 8 años Bobby Breen y un pasaje de la revolución Irlandesa «Rebelión» de la atractiva actriz Bárbara Stanwyck. Lunes, Greta Garbo y Robert Taylor en el romance más grandioso de la pantalla «La dama de las camelias», la película de la literatura y de la historia.

EXITO HOY HOY
CAMPOAMOR
IRUSTA
FUGAZOT
DEMARE
YA TIENE COMISARIO el PUEBLO
20¢ 15¢ 10¢ 30¢

TRIANON HOY 5.15 y 9.45
LA PELICULA QUE la Paramount ha FILMADO PARA QUE VEAN MEDICOS, ENFERMERA, AUXILIARES, ESTUDIANTES Y TODOS los QUE TENGAN RELACION CON LA MEDICINA!!

El honor del médico puesto a prueba!
BARBARA STANWYCK
JOEL McCREA
"ESCLAVOS DEL HONOR"
—INTERNES CANT TAKE MONEY—
Produccion Paramount
30¢ 40¢

M.E.C.D. 2016

ADOPTA IMPORTANTES ACUERDOS LA COMISION DEL SERVICIO CIVIL

En la sesión celebrada ayer por la Comisión del Servicio Civil, se adoptaron los siguientes acuerdos:

«Primero: que en los casos en que los interesados relacionen clara y detalladamente los lugares, se pidan de oficio por este organismo los certificados que acrediten el tiempo de servicios a la Administración Pública, así como los Títulos o Notas obtenidos en exámenes realizados por los mismos, siempre que fueren en centros oficiales de enseñanza.

«Segundo: que aun cuando llegare la fecha señalada para la celebración de los exámenes convocados, sin haberse recibido en este organismo los certificados solicitados, se proceda a la celebración; pero en ningún caso se expedirá certificado acreditativo del resultado obtenido en un examen, que previamente se encuentre formalizado el expediente del examinado; y

«Tercero: designar para presidir el Tribunal Superior de Examen, en Pinar del Río, al Comisionado Coronel Pablo Aguado; en la Habana, al Comisionado Dr. José Ramón del Cueto y en Matanzas, al Comisionado Dr. Juan Miguel Haedo.

«Además, actuarán de acuerdo con la Instrucción dictada por este organismo al efecto, como Secretario al Dr. Máximo Alvarez Mena y como Fiscal, el Sr. Leopoldo Giménez Caballero, Secretario y Jefe Examinador, respectivamente, de la Comisión del Servicio Civil.

LOS JUBILADOS Y EL ACALDE DE MATANZAS

El Alcalde de Matanzas y el Tesorero han llegado a un acuerdo con la Federación de Jubilados en la reclamación que esta entidad le hizo por los adeudos pendientes al fondo del Retiro Civil, resolviéndose el problema en la forma siguiente:

Adeudo total $6.371.80, se deduce de esta suma $2.209.40 que se pagará a partir de julio en 12 mensualidades. Se entrega inmediatamente la cantidad de $2.539.73 y el resto de $1.622.67 se compromete el Alcalde a saldarlo con la mayor rapidez. Esta solución acordada por el Presidente de la Federación y el Alcalde de Matanzas, Dr. Casas, por conducto de su Tesorero, ha tenido la aprobación de la Dirección General del Servicio Central.

POLVOS DE ABISINIA EXIBARD
Sin Opio ni Morfina
Muy eficaces contra
ASMA
Catarro — Opresión
y todas afecciones espasmódicas de las vías respiratorias.
15 años de buen éxito. — Med. Oro y Plata.
Docteur H. FERRÉ
28, rue Richelieu
PARIS
TODAS FARMACIAS

TOME Coca-Cola
fría... bien fría... todos los días del año

ALTAS Y BAJAS EN EL HOSPITAL «CALIXTO GARCIA»

Director: Dr. M. Costales Latatú.
Cirujano de guardia: Dr. Pedro P Nobo.

Médicos de guardia: Dr. V. Toyos y M. Taboas.

INGRESOS: Ramón Cortés; Pablo Piri Iglesias; Pascual Pérez; José Manuel Paz; Benigno Monson; José Silva; José Cabrera; Ramón García; José Cruz; Alí Abed; Francisco Curbeiro; María Luisa Fonseca; Laudelino Alfonso; Juan de Dios Fuentes, Luis García; Gregorio Rodríguez; Rosa Ramos; Elías Bahar; Marino Terry; Juana Ma. Díaz; Fermín Placer, José Luis Revelter; Erótida Garay; Dolores Domínguez; Eduardo Vieita; Rafael Caro; Enrique Aguilar; Emiliano Hernández; Marina Alvarez; Amparo Cordovés; Dolores Fernández; Julia Rodríguez; Rafael Gris; Sergio Acosta Valdés; Flora Gutiérrez; Roberto Latulade; Gloria Martínez; Blanca Rosa Pérez; Antonio López; Otilia Lastre; Bernardino López; Angela Lima; Eloína Sotolongo; Agustín Rojo; José Pasaron; Antonieta Pérez; Reinaldo Hernández; Benita López; Zoila García; Manuel Verdalles; Georgina Urguisu. Total 50 enfermos.

ALTAS: Arturo Lozada; Blanca Nieve Hernández; Felipe Jiménez; Hilda Morera; Fabio Torriente; Juvenal Hernández; Julia Blanco; Sarah Ramos; Agustín Graña; Arturo García; Phineas Grenada; Francisco Gil; Julián Martínez; Rogelio López; Eloy Pedroso; Domitilo Portales; Daniel Quesada; José Velazco; Estanislao Hernández; Félix Abreu; Prudencio Báez; Raúl Carmona; Rodolfo Casines; María Díaz; Eloy Costas; María Antonia Fresquet; Julia Domínguez; Angela Mazas; Silvino Tomás; Tomasa Rodríguez; Angel Socorro; Rodolfo Valdés; María Luisa Vergara; Juan Nocedo; Joaquín Morales; Acela Cabrera; Jesús Wong; Alejandrina Aguiar; Marcos Bisset; Eligio Domínguez; Antonia Hernández; Berta Pérez; Nicolás Moré; Francisco Junquera; Jorge Castañeda; Noemí Valdésá Juan Nápoles; Leopoldo Aldama; Filiberto Medinilla; Rosa Rodríguez; Ramón Benavent; Pedro Hernández; María Hernández; Edelmiro Blanco; Antonia Pérez; Ricardo González; Sixto Martínez; Nemesio Alvarez. Total 57 enfermos.

OPERACIONES: Providencia González, Apendicectomía, Dr. M. Costales Latatú; Blanca Magariño, Apendicectomía, Dr. M. Costales Latatú; Oliva de Pablo, Apendicectomía, Dr M. Costales Latatú; Sixto Vasconcelos, Laminectomía, Dr. Ramírez Corría; Desiderio Lima, Gastrectomía, Dr. Lastra; José Luis Roberto, Toilet de la herida y sutura de músculos, Dr. Toyos; José M. López, Hemmoroidectomía, Dr. Calvo (Urgencia); Filomena Arencibia, Apendicectomía, Dr. V. Toyos; Augusto Bales, Fistulectomía y hemorroidectomía, Dr. Calvo; Pedro Ceballo, Hemorroidectomía, Dr. Calvo; Andrés Delgado, idem idem. Total 11 operaciones.

Radiografías: 40. Fluoroscopías: 16. Laboratorio Central: 296 investigaciones.

AGRADECIDAS LAS ENFERMERAS DEL INSTITUTO DEL CANCER

Anoche visitó nuestra redacción una comisión de enfermeras del Instituto del Cáncer, compuesta por Adolfina Cisneros, Manuela Fernández, Pilar Rubio y Dorita Castillo, con objeto de dar las gracias al DIARIO DE LA MARINA por el apoyo prestado a la aspiración que sostenían de aumento en sus haberes, rogándonos hiciéramos extensiva su gratitud a los cuerpos colegisladores, por la aprobación de la ley, la que esperan sea sancionada por el presidente de la República.

ENVIADO A SANTIAGO DE CUBA UN DETENIDO EN LA HABANA

Miembros de la Secreta entregaron esta mañana a una pareja de la Guardia Rural, a Andrés Arca Bello, reclamado por las autoridades de Oriente en la causa 932. Fué detenido en esta capital.

El detenido alegó ante la Secreta que había liquidado su cuenta con el Juzgado Norte de Santiago de Cuba que lo reclamaba, pero como no exhibía en esta capital más documento que la orden de arresto a virtud del exhorto librado para su captura, se envió ante dicha autoridad provinciana.

PAGOS DE LA RENTA DE LOTERIA

Pagos efectuados por la Tesorería de la Renta de Lotería, correspondientes al sorteo número 1057, celebrado el día 23 de junio de 1937:

Secretaría de Hacienda .	$30.000.00
Pensiones, Jubilaciones y Retiro Civil	9.000.00
Consejo Nacional de Tuberculosis	12.000.00
Instituto Cívico Militar .	4.500.00
Corporación Nacional de Asistencia Pública . . .	1.500.00
Total	$57.000.00

CRONICA HABANERA

LA COMIDA DE ANOCHE

El comandante Edward W. Timberlake, Attache Militar a la Embajada de los Estados Unidos de América y su gentil esposa Mrs. Timberlake que tantas simpatías han sabido captarse en la sociedad habanera, ofrecieron anoche una comida en su gran mansión del Country Club.

Dicho acto constituyó un acontecimiento social destacadísimo pues en él se congregó una selecta representación de nuestro mundo oficial, diplomático y social.

Preciosa se veía aquella hermosa mansión.

Como un ascua de luces aparecían los salones y las terrazas, el patio central de la casa y la bella piscina rodeada de un magnífico arbolado donde foquitos de colores innumerables ponían una nota de poesía en el ambiente.

La orquesta de los hermanos Le Batard, tuvo a su cargo el programa bailable.

El buffet se sirvió a las once.

Y durante toda la noche estuvieron abiertos dos bares para el servicio de bebidas y cocktails.

Los esposos Timberlake se multiplicaron en atenciones para todos los presentes, de los que ofrecemos una relación.

En primer término el Honorable Sr. Presidente de la República coronel Federico Laredo Bru y su distinguida esposa Monona Montes, con un modelo en blanco, elegantísimo.

El Jefe del Ejército Constitucional coronel Fulgencio Batista y su dulce y bella esposa Elisa Godínez, exquisitamente ataviada en rosa.

El Secretario de Justicia, doctor Enrique Alonso Pujol y su esposa Graciela de la Torre con un modelo Lanvin en grueso encaje azul «Wallis» interpretado por la exquisita Ana María Borrero en el Salón Francés de El Encanto.

El Secretario de Gobernación, coronel Emiliano Amiel y señora Paulina Espinosa.

Una fecha feliz con motivo de cumplir quince años será la de hoy para la graciosa señorita Digna Blanco Maristany, hija de nuestro compañero Marcelino Blanco. Felicidades.

El Secretario de Sanidad, doctor Zenón Zamora y su esposa Teté González, tan bella y tan encantadora.

El Alcalde de la Habana, doctor Antonio Beruff Mendieta.

El Jefe de la Policía, coronel José E. Pedraza y su gentilísima esposa Isabelita Patiño.

El ex Presidente de la República coronel Carlos Mendieta y su distinguida esposa Carmela Ledón que iba ataviada en tono orquídea.

Entre los Diplomáticos:

El Ministro de Chile, Excmo. señor Emilio Edwards Bello.

El Ministro de Italia, Excmo. señor Nicola nob Macario y señora Clelia de Macario.

El Ministro de Francia, Excmo. señor Gastón Morawiecki.

El Ministro de la Gran Bretaña, Excmo. señor Herbert Adolphus Grant Watson.

El Encargado de Negocios de los Estados Unidos, señor Harrison Freeman Mathews y señora de Mathews.

El Encargado de Negocios de España, señor Jaime Montero Madrazo y su esposa, tan gentil, Margarita Villalonga.

El Secretario de la Legación de Francia, señor Ellie Bertrand y señora de Bertrand.

El Secretario de la Embajada Americana, señor Carlos Warner, el segundo Secretario señor Ellis O. Briggs y señora de Briggs, y el attache comercial señor Walter J. Donnelly y señora María Elena Samper, el Cónsul General Mr. H. Tewell y señora; el Assistant Comercial Attache Mr. Charles Ducote y señora; y Mr. Carlton Hurst y Mr. Harvin, vicecónsules de los Estados Unidos.

El Introductor de Ministros, señor Enrique Soler y Baró.

El doctor Pedro Rodríguez Capote, Agregado al Protocolo y el doctor Joaquín Gumá, miembro también del Protocolo.

El Senador doctor José Ambrosio Casabuena y su bella esposa Nena Suárez Rivas, que iba de encaje blanco, modelo Schiaparelli, confeccionado en el Salón Francés de «El Encanto», bajo la dirección de Ana María Borrero.

El coronel Julio Velasco y señora María Morín; el coronel Manuel López Migoya; el teniente coronel Ignacio Galíndez y señora Berta García; el teniente coronel Gonzalo García Pedroso y señora Caridad González; el teniente coronel Raimundo Ferrer y señora Laura Diestro, el teniente coronel Arístides Sosa de Quesada, el teniente coronel Manuel Despaigne y señora de Despaigne, el comandante Ramón Corvo Barquín y señora, el comandante Bernardo Luna y señora, el comandante José López Jorge y señora, el comandante Juan Arencibia y señora, el comandante José H. Quevedo y señora, el teniente coronel Jesús Gómez Casas y señora, el comandante Antonio Morales López y señora, el capitán Belisario Hernández y señora Herminia Nevares, el capitán Manuel Cobelo y señora, el teniente coronel Antonio Brito, el comandante Eugenio Menéndez y señora, el comandante A. Gil y señora, el comandante Eduardo Porras-Pita y señora; los ayudantes del Presidente de la República, capitán Estévez y teniente Juan del Pino, el ayudante del Jefe del Ejército capitán Cernadas, el ayudante del Jefe de la Marina cuya representación ostentaba, teniente Cervantes; el ayudante del Secretario de Estado, a quien representaba, teniente Risech; el capitán Arias, ayudante del Secretario de Gobernación; el teniente Ferrer.

Encabezando el grupo de personalidades de nuestra sociedad la alta dama Mina Pérez Chaumont viuda de Walsh, que estaba muy interesante, ataviada en blanco.

El Marqués y la Marquesa de Tiedra.

Raúl García Cantero y Fefe Parajón de García Cantero, Orencio Nodarse y Estela Alonso de Nodarse, Antonio Arturo Sánchez de Bustamante y Gloria Alvarez de Sánchez de Bustamante.

Y Manolo Villada y su bella esposa Nena Méndez, vestida por el Salón Francés de «El Encanto», bajo la dirección de Ana María Borrero, con un regio modelo de Lucile Paray «Romanesque», en fino encaje color carey sobre fondo rosa.

De la colonia norteamericana, además:

Mr. y Mrs. W. Caswell, Mr. y Mrs. Walter Armsby, Mr. Grant Mason, Mr. y Mrs. Alfred Norris, Mr. y Mrs. J. G. Carriker, Mr. y Mrs. Lawrence B. Ross, Mr. y Mrs. Kenneth Hoyt, Mr. y Mrs. George Ferbes, Mr. y Mrs. C. W. Magalhaes, Major y Mrs. Fitzgerald.

Las señoritas María Teresa Alonso, Carmen, Margot y Rosita Montero Madrazo, Margy y Geraldine Fitzgerald, y nuestra bella compañera Anita Concistre que iba de negro, elegantísima.

Los queridos compañeros Pablo Alvarez de Cañas y Eduardo Fontanills. Y este cronista.

DAMAS, CABALLEROS Y NIÑOS
ATENTOS
"la época"
NEPTUNO Y SAN NICOLAS
TIENE ESTUPENDAS NOTICIAS PARA TODOS

EN TRIANON.—«Esclavos del honor» una magnífica e interesante producción, fué estrenada ayer en Trianón, el simpático cine del Vedado, tan favorecido por nuestra sociedad.

Nos presenta un argumento completamente nuevo que interpretan con verdadero éxito Bárbara Stanwyck, Joel Mc Crea y Lloyd Nolan.

En las tandas de cuatro y ocho y media se estrenó «Fugitiva a bordo» preciosa cinta por Shirley Ross, Robert Cummings y Marta Raye.

Además la lindísima variedad en colores «La fiesta de Santa Bárbara» en la que aparecen las más famosas estrellas del cine.

Hoy se repite este programa.

Entre las señoras que asistieron ayer, se encontraban las siguientes:

María Martín Vda. de Dolz, María Martín Vda. de Pla, Conchita Fernández de Armas, Concepción Villasuso Vda. de Fernández, María Romero de Vieites, María de Cárdenas Vda. de Zaldo, Patrocinio García Vda. de Calderón.

Cheíta Aróstegui de Pedroso.

Carmen Giménez de Cadenas.

Lily Goicoechea de Camara.

Maruja Barraqué de Sánchez, María del Valle de Vallina, Belica Hoyuela de Bosch, Luz Suárez de González del Valle, María Isabel Suárez de Sánchez, Piedad Sánchez de Pedro, Elvira de la Torre Vda. de Bermúdez, María Mendoza de Bailey.

Bebita Díaz Brigman de Rivero.

Josefina Cadenas Vda. de Giménez, Estela Riva de Blanck, María S. de Vega Vda. de Cerra, Nena Fernández Villasuso de Ros, Carmen Cerra de Fernández Villasuso, Nila Núñez Mesa de Arango, Esther Seiglie de Fabre, Lolita Boullon de Pérez Benitoa, Amparo Palacios de Douglas.

Mercy Taquechel de Viñals.

Virginia Herrera de Hernández Ibáñez.

Elena Menocal de Massaguer, Adelina Sepúlveda de Díaz Ossa, Nenita Azqiazu, Conchita Fernández Longa de Giquel, Dulce María Núñez, Nena de la Torre de Armand, Ofelia Méndez de Aixalá, señora de Mouriño, señora Vda. de Custodio.

Lola María Sánchez de Argüelles.

Margarita Zayas de Rabel.

Elenita Pollack de Aguilera.

Emma Pertierra de Argüelles, Consuelo García, Nenita Abril de Baró, Bebita Miyares de Juncadella, Margarita de Armas de Ward, Beba Larrea de Alonso Patiño, Daisy Curbelo de Recio, Delia Vilaret de Cano, Ofelia Cortés de Cano, Ana María Rodríguez Franca de Quirch, señora de Tones de Navarra.

Luisita Rubiales de Caballero.

Olga Menéndez de Cárdenas, Fefa Inclán de Caballero, Cuca Inclán de Hevia, Silvia Gamba de Gómez Loredo, Otilia Ramos de López González, Amparo Sánchez Oyarzun de Hernández, Betty Paz de Posada, Graziella Suárez de Moreno.

Ofelia Sarrá de Sánchez.

Silvia Sánchez Barraqué de Rosell.

Cusa Carrasquilla de Martínez Lufriú, Carmela Caballero de Quesada, Lidia Porro de Martínez, Edilia Figueroa de González Cabrera, Luly Bustillo de Armstrong, Conchita Montono de Cerra.

Silvia Durañona de Morales.

Carolina Gómez de Gutiérrez, Paulina Camoéns de Suárez Vidal, Graziella Simpson de Armstrong, Ana Simpson de Rocamora.

Señoritas:

María Luisa Mendoza.

Sara y Josefina Giménez Cadenas.

María Luisita Kohly, Gina Arango, Bebita Lasa, Caridad López Serrano, María Antonia Morales, Emma Miranda, Olga Lombard, Alina Johnson, Carolina Gutiérrez.

Cristina Mendoza.

Hortensia Tapia, Silvia y Berta Díaz Balsinde, María Luisa y Hortensia Milagros, Olga Richardson, María Emilia Lay, Ameriquita García Granda, Isolina Falcón, Cecilia Portuondo.

Kika y Mimí Sánchez.

Margarita Pedroso.

Mariana de Armas.

Eloísa Paz Alpízar, Lidia Fuentes, Ana María Custodio, Carmen Luisa y Marietta Aenlle, Elvira de la Campa, Carina de Posada, Angelica Sánchez Zayas, Armantina Rodríguez Cáceres, Graziellita Carrera, Rosita Etchegoyen, Beatriz Calderón.

Gloria María Betancourt.

Anita, Ada y Graziella de Blanck, Graciella Ruiz Herrera, María Pérez Díaz, Mahelva y Gladys Sánchez Parra, Beba Andino, Magda Urruela Berta Moreno Debesa, Olga Rodríguez Plasencia.

July Abreu Pla.

Loloita Meza.

Adela María, Marta y Josefina de la Torre.

María Elena Ros, Belica Fernández Villasuso, Mercedes Alvarez Pedroso, Carmelina y Lourdes Rivero, Alicita González del Real, Esperancita Suárez.

Matilde Codrón.

Odette y Fita Kohly.

Elsie Bosch, Idalia Moreno, Marta Sánchez Barraqué, Cristina Castellví, Andreíta Hernández, María Luisita Kohly, Georgina Martín, Gisela y Alicia Sotomayor.

Olga del Pico.

Adria Giquel.

Elena Sedano, Noemí González, María Elena Venero, Lilian Etchegoyen, Carmelina Escarza, Josefina Tores de Navarra, Felicia y Adelaida Pérez Stable.

Celia, Gloria, Pilar y Beba Rodríguez Franca, Silvia Pérez de la Torre, María Teresa Freyre, Haydee Mulet, Lidia y Celita Rayneri.

Silvia Palmer y Martínez, bella y muy graciosa señorita, cumple quince años en esta fecha que le deseamos muy feliz. Es hija del señor Oscar Palmer y de su esposa Francisca Martínez.

EN LA ASOCIACION DE CATOLICAS CUBANAS.—Mañana domingo, como hemos anunciado, tendrá efecto en las Católicas Cubanas en su hermoso local de Cerro 586, la solemne fiesta con la que se conmemora la fundación de la institución.

Este tendrá lugar a las diez de la mañana.

Y se desarrollará de acuerdo con un programa magnífico, de alicientes para todos.

La Asociación invita por este medio a todas las socias rogándoles su más puntual asistencia.

EL DR. GUILLERMO MORALES. Con motivo de estar de días fué objeto de múltiples felicitaciones, el distinguido doctor Guillermo Morales, figura prestigiosa de la judicatura.

Unase a las que ha recibido la nuestra muy afectuosa, con los mejores votos por su personal ventura.

LA GRAN BODA DE HOY.—Para una ceremonia de rango y distinción abrirá sus puertas esta noche la Iglesia de San Juan de Letrán.

Será a las nueve y media de la noche.

Y son los contrayentes la distinguida señorita Zoila Guedes y Olano y el atento y caballeroso señor Antonio Colete y Abello, pertenecientes ambos a conocidas familias de nuestra sociedad.

El adorno del templo correrá por cuenta de los floristas exquisitos de la «Casa Trías» el famoso jardín del Vedado, cuyo nombre va siempre asociado a todos los acontecimientos del gran mundo.

Será un decorado bellísimo, en el cual harán aquellos maestros un verdadero derroche de elegancia y buen gusto.

También de Trías será el ramo para la gentil novia, que responderá a un fino modelo de aquel jardín.

Reseñaremos la boda de esta noche.

EN LA ESCUELA PRIVADA DE DERECHO.—El martes próximo se celebrará en la Escuela Privada de Derecho un solemne acto como homenaje a la memoria del ilustre doctor José Antonio Antonio González Lanuza en ocasión del vigésimo aniversario de su fallecimiento.

Este acto está señalado para las cinco y media de la tarde en los salones de la prestigiosa institución.

El discurso estará a cargo del eminente penalista doctor José Agustín Martínez.

LYCEUM.—El lunes 28 a las 9 de la noche en los salones del Lyceum ofrecerá una conferencia en inglés el Honorable Jacob Panker, juez de la Corte de Relaciones Familiares de la ciudad de New York, donde se resuelven tanto los casos relacionados con la vida íntima familiar, como los casos de menores. Por su gran experiencia en los problemas humanos, hablará el ilustre jurista y sociólogo con la pericia con que lo hace. Mrs. Adoph Kates, profundamente conocedora de toda la magnífica labor de previsión y asistencia social del distinguido juez Panker hará la presentación de tan ilustre conferenciante.

El Lyceum, dada la trascendencia del tema y la importancia del doctor Panker, hace por este medio una amplia invitación a cuantas personas les interese, y especialmente a los jueces y abogados y miembros del foro para que puedan concurrir a la referida conferencia.

Luis DE POSADA.

QUERIAN ROBAR EN EL «LISA CLUB»

Celedonia Pedemonte Blanco, de Ramos 5, en La Lisa y su vecina Catalina Leisea Sasis, dieron cuenta a la policía de Marianao, que del patio de sus domicilios le substrajeron dos escaleras, las que más tarde fueron encontradas junto a una de las ventanas del «Lisa Club», donde parece que trataron de cometer un robo.

HURTO

Manuel de Jesús Pons, de 31 años, de Concordia 96, denunció en la Cuarta Estación, que de su domicilio le sustrajeron un traje de crach, con 10 pesos que guardaba en un bolsillo del mismo, ignorando quién sea el autor, estimándose perjudicado en 18 pesos.

Es el comentario que hace, como cualquier hijo de vecino,

K-LISTO KILOWATT
"Su Sirviente Eléctrico"

aunque se apresura a agregar esta excelente sugerencia:

¡No se resigne con sufrirlo y lamentarlo! Deje a mi cargo proporcionarle un fresco delicioso y continuo, con un moderno ventilador eléctrico."

¡SIGA ESTE SALUDABLE CONSEJO!

Renueve así las perdidas energías y rodéese de tan necesario confort.

Unos centavos diarios es todo lo que le costará mantener en constante y silencioso funcionamiento, en su hogar u oficina, uno de los nuevos ventiladores eléctricos

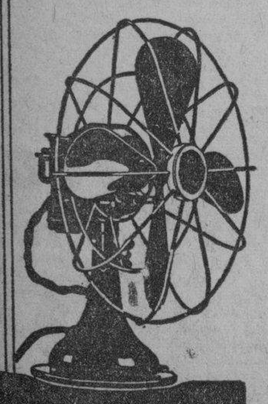

GENERAL ELECTRIC
O
WESTINGHOUSE

que podrá adquirir a precios y condiciones de pago extraordinariamente atractivos durante nuestra VENTA ESPECIAL DE JUNIO

Cía. Cubana de Electricidad
A las Ordenes del Público

E. P. D.

El Doctor

HELIODORO GIL Y CRUZ

Ha fallecido

Y dispuesto su entierro para hoy, sábado, día 26, a las 4 de la tarde, la que suscribe en su nombre y demás familiares, ruegan a sus amistades se sirvan concurrir a la casa mortuoria, sita en la calle Carlos Tercero y Almendares, para acompañar su cadáver hasta el Cementerio de Colón, favor que le agradecerán eternamente.

La Habana, Junio 26 de 1937

TOMASA JUNCO VIUDA DE GIL.

FUNERARIA DE PRIMERA CLASE
ALFREDO FERNANDEZ
SAN MIGUEL 63. TELEFONO A-6348

"EL FENIX"
MUEBLES A PLAZOS
VISITE ESTA CASA
PICOS, CARBALLIDO Y CIA.
U-1360.—NEPTUNO Y SOLEDAD

OMNIBUS
"LA CUBANA"

UNICOS EN CUBA CON CARROCERIAS DE ACERO Y CRISTALES INASTILLABLES
6 SALIDAS DIARIAS
TERMINAL EN HABANA: HOTEL NEW YORK. DRAGONES 16
(AL LADO DE LA CUBAN TELEPHONE)
TELEFONO A-7166
SALEN DE LA HABANA
4.30 A. M.—7.00 A. M.—12 M.—3 P. M.—6.30 P. M.—10.00 P. M
LA SALIDA DE LAS 7.00 A. M. ES HASTA CAMAGUEY
LAS DEMAS DIRECTAS A SANTIAGO.

M.E.C.D. 2016

GACETILLAS

ROXY: «PRIMAVERA»

Después del clamoroso triunfo que obtuvo en su pre-estreno nuevamente vuelve a desfilar por la pantalla del «Roxy», la más grandiosa superproducción musical del año, «Primavera», la obra que ha entusiasmado a todo el que la ha visto deseando volverla a ver una y otra vez, pues pocas veces se puede encontrar tal perfección y delicadeza en todos sus detalles como en esta joya cinematográfica. «Primavera» es un bellísimo romance de amor, donde no se sabe que admirar más, si la fascinante trama o la música exquisita que oímos.

El tema que desarrolla ofrece una emoción suprema, y la música arrobadora es un encanto interpretada por Jeanete McDonald y Nelson Eddy, los dos cantantes que tanto nos deleitaron en «¡Oh Marietta!» y «Rose Marie», y que ahora han quedado en segundo plano al presentarse esta soberbia producción que no tiene paralelo en la historia del cinematógrafo.

Completa el programa, una divertidísima comedia por Charles Chase, titulada: «Por partida doble», el episodio 11 de la «Selva del Africa», y el estreno de la interesantísima cinta «Míster enicienta», por Jack Heajey y Betty Furness. La matinée comenzará a las tres, siendo los precios los siguientes: 15 centavos hasta las 6:30 y 20 centavos después. Tertulia 10 centavos hasta las 6:30 y 15 centavos por la noche. Niños 10 centavos.

Mañana en matinée que comenzará a la 1:15, el mismo programa.

RIALTO: «MADRE TIERRA» (EXITO)

Con un rotundo éxito, tal como esperábamos fué exhibida ayer en «Rialto», la más formidable producción de este año: «Madre Tierra», drama intenso, de gran fuerza emotiva, que magistralmente interpretan Paul Muni y Luise Rainer, cuya labor en esta película ha merecido los más cálidos elogios de la crítica en general. «Madre Tierra» orgullo de la Metro Goldwyn Mayer debido al largo metraje que tiene, se exhibe exactamente a las 2:30, 6:05 y 9:40 de la noche.

Junto con ella, se estrena hoy una simpática y emotiva producción que tiene por título: «Esposados y desposados», interpretada por Chester Morris y Sally Eiler. Completando el programa un gracioso cartón y el Noticiero Fox Movietone con los últimos acontecimientos mundiales.

La función es continua y comienza desde las 2:15.

Precios: populares de 15 centavos mayores hasta las 6:30; y 20 centavos después. Niños 10 centavos.

Mañana: Una gran matinée a la 1:15. El lunes: «Muñecos infernales» por Lionel Barrymore y «La esposa de su hermano» con Robert Taylor y Bárbara Stanwyck.

REINA: «PRELUDIO DE AMOR» CON GRACE MOORE

«Preludio de amor» se estrenó ayer en el simpático super-cine «Reina», de Reina y Rayo, teléfono M-2272, esta gran producción de la Columbia lo posee todo para ser la película de su predilección. Desde la maravillosa música de Schubert, magistralmente interpretada por la Moore, hasta la alegre música contemporánea de ritmos dislocantes, figura en el reparto Gary Grant y Luis Alberni.

«La antesala de la muerte» presenta el más impresionante y original tema cuya situaciones a cual más estremecedora llegan a su máximo grado cuando en la última hora que le quedaba de vida, salva de la horaca a la mujer que ama. Ralph Bellamy, Margueritte Churchill y John Gallaudet encabezan el reparto. Los asuntos cortos a exhibirse son una revista Paramount Sound News y el cartón en colores «Azulejo».

Como de costumbre en este cine las entradas serán a base de 15 centavos la luneta hasta las 6 y 30 y 20 centavos después, niños 10 centavos y la cómoda tertulia familiar 10 centavos.

Mañana, colosal matinée. El lunes: «Un directo al corazón» y «Qué tiempos aquellos».

LARA: «LA DAMA DE LAS CAMELIAS». 10 CTS.

Grandioso resulta el programa que anuncian para hoy las carteleras del favorito y confortable cine de las familias «Lara», de Prado y Vrtudes, con el teléfono M-2421, figurando como principal atracción la maravillosa joya «La dama de las camelias» que ayer llenó a todas horas la espaciosa sala de este predilecto cine.

En función continua de 2 a 11 y 30 de la noche se exhibe revista, comedia, éxito de la maravillosa, regia, extraordinaria super-joya «La dama de las camelias» creación de Greta Garbo y el favorito galán Robert Taylor. Vea hoy a la más admirada pareja de amantes del cine en el más conmovedor drama de amor que se ha escrito hasta hoy. Completa el programa la preciosa, regia, grandiosa joya «Encadenada» con Joan Crawford y el predilecto actor Clark Gable.

Precios: luneta 10 centavos a todas horas. Entre y salga cuando quiera.

Mañana: grandioso programa con revista, comedia, cartón, «La dama de las camelias», y «La llama oculta».

VERDUN: «PRELUDIO DE AMOR»

Vuelve hoy a la pantalla del predilecto cine «Verdún» de Consulado 120, teléfono A-9206, la maravillosa y exquisita producción musical «Preludio de amor» por la excelsa soprano Grace Moore con la celebración de Cary Grant y Luis Alberni. Grace Moore nos entuisasma con su maravillosa voz cantando la Serenata de Schubert, el popularísimo «Siboney» del maestro Lecuona y otras selecciones. Los primeros turnos se cubren con la emocionante cinta «La antesala de la muerte» por Ralph Bollamy. Completándose el programa con un noticiario «Universal», el bonito cartón en colores «El niño y su perro» y la graciosa comedia «Un juicio sin juicio».

La función comienza a las dos de la tarde a los precios de costumbre: 15 centavos antes de las 6 y 30 y 20 centavos después. Los niños y la tertulia con butacas 10 centavos a todas horas.

Mañana: un gran programa desde la 1.

ACTUALIDADES: «CHING CHING»

Los mejores programas a diario los viene brindando el confortable y elegante cine familiar «Actualidades», de Monserrate 8 y 10, con el teléfono M-5575, que ofrece hoy un extraordinario programa para hacer las delicias de sus muchos favorecedores.

Hoy en función continua siempre de 2 de la tarde a 11 y 30 de la noche se exhibirá revista, comedia, estreno de la maravillosa, regia, deliciosa super joya cinematográfica de original argumento «Ching Ching» la última creación de la encantadora Shirley Temple con Alice Faye y Robert Young y estreno de la grandiosa, formidable, dinámica producción «Un gran tipo» creación del popular actor James Cagney.

Mañana: monumental programa con dos grandes estrenos: «Malditas sean las mujeres» (en español) «El campeón de Polo» por Joe E. Brown, episodio 9 de «La selva africana», comedia y cartón.

ESMERALDA Y BOHEMIA: DOS REGIOS PROGRAMAS

Tres tandas ofrecerá hoy el predilecto y elegante cine de las familias «Esmeralda», de Monte 242 (Cuatro Caminos). En matinée a la 1, tanda a las 5 y nocturna a las 8 y 15 se exhibirá revista, comedia, estreno de la formidable, magnífica, emocionante producción «El testigo extraordinario» con Lew Ayres y Gail Patrick, estreno de la divertida, original producción «Un directo al corazón» con June Claywoht y James Dunn y el episodio 10 de «La selva africana». Mañana: «Horizontes perdidos», «El testigo extraordinario, revista, comedia y cartón.

«Bohemia», el coquetón y favorito cine de las familias, sito en Calzada de Luyanó y Manuel Pruna, con el teléfono X-2300, anuncia hoy maravilloso programa en español. En tanda y noche se exhibirá revista, comedia, estreno de la grandiosa, regia, preciosa super-joya musical en español «Ayúdame a vivir» creación de la bella actriz argentina Libertad Lamarque y Floren Delbene y estreno de la divertida y original super-comedia en español «La muchachada de a bordo» con el popular cómico argentino Luis Sandrini. Mañana: «El poder del corazón», «La esposa del gangster», «Contra el imperio del crimen» y episodio.

LIRA: «LA JORNADA TRAGICA»

Grandioso es el programa que ofrece hoy el confortable y predilecto cine de las familias «Lira», de Industria y San José, con el teléfono M-4474, magnífica proyección, el más perfecto sonido y confortable y ventilada sala.

Hoy en función continua comenzando a la 1 y 30 de la tarde se exhibirá revista, comedia, estreno de la grandiosa, formidable, sensacional super-joya dirigida por Cecil B. de Mille, «La jornada trágica», creación de Jean Arthur y Gary Cooper, estreno de la preciosa, regia, original joya en español «Su noche de bodas» con Imperio Argentina y Miguel Ligero y el episodio 9 de la emocionante super-serie «Roldán el temerario».

Mañana: otro muy grandioso programa con «La historia se escribe de noche» con Charles Boyer, «La jornada trágica», episodio y comedias.

MAJESTIC: «TEMERARIOS DEL MAR»

Nuevamente un colosal programa nos presenta el coquetón teatro «Majestic» de Consulado 116, teléfono M-4477. Fresco como las brisas del mar. Peter Loré, Robert Young, Preston Foster, y Víctor Mc.Laglen en dos joyas cinematográficas comenzando a las dos de la tarde con una revista Fox No. 75, el episodio de la gran serie «La selva africana», por Clyde Beatty, la formidable producción «Espías del aire» por Peter Lorré y Robert Young, y la sensacional super producción titulada «Temerarios del mar», por el incomparable actor de la pantalla Víctor Mc.Laglen. Un argumento lleno de emociones, con un conjunto de estrellas grandiosas. Drama de amor y de tragedia que lo emocionará en grado sumo. Los precios: son: hasta las 6 y media de la tarde luneta o preferencia 15 centavos, después 20 centavos luneta o preferencia. La comodísima tertulia con magníficas butacas 10 centavos a todas horas.

Mañana: regia función a la 1 de la tarde «Espías del aire» y «Temerarios del mar», cartones, comedias.

FLORENCIA: «MADRE TIERRA»

Grandioso fué el lleno registrado ayer en el confortable y popular cine de las familias «Florencia», de San Lázaro y San Francisco, con el teléfono U-6758, con motivo del estreno de la maravillosa joya cinematográfica «Madre tierra», que figura de nuevo en el programa combinado para hoy.

En función continua de 2 de la tarde a 11 y 15 de la noche se exhibe revista, las jocosas comedias «Lo que dice mi mamá» y «Rapsodia espumante» y éxito del maravilloso argumento «Madre tierra» está considerada por la crítica como una de las joyas cinematográficas del año más formidable. No deje de verla hoy en el «Florencia».

Precios: mayores 15 centavos hasta las 6 y 30 de la tarde y 20 centavos después. Los niños a todas horas 10 centavos.

Mañana: «Madre tierra», comedia, cartón, revista.

OLIMPIC: «PRELUDIO DE AMOR»

«Olimpic», en Línea y B, en el Vedado, con el teléfono F-6263, de la cadena Alvarez-Hernández.

Hoy, en sus tandas elegantes de 4.45 de la tarde y 9.45 de la noche, este elegante cine anuncia revista semanal y regio estreno de la maravillosa, regia, deliciosa joya musical de extraordinario y delicioso argumento «Preludio de amor», creación formidable de la bella soprano Grace Moore y Gary Grant.

A las 6.30 y 8.30 se exhibe la sensacional y emocionante producción «La antesala de la muerte», con Margaritte Churchill y Ralph Bellamy.

Precios: mayores 15 cts. en la tanda y 20 cts. por la noche. Los niños y la tertulia a todas horas 10 centavos.

Mañana: matinée a la 1.15 y tandas con revista, cartón, episodio de «Entre salvajes y fieras», «Preludio de amor y otras».

VEDADO: «LUZ DE ESPERANZA»

«Vedado», en la calle B, entre 27 y 29, en el Vedado, con el teléfono F-3128, de la cadena Alvarez-Hernández.

Hoy, en tandas elegantes de 5 de la tarde y 9.45 se exhibe un precioso cartón y regio estreno de la maravillosa, regia, extraordinaria super joya de grandioso argumento «Luz de esperanza», la última creación del predilecto actor Errol Flynn con Anita Louise y otros.

A las 6.30 y 8.30 se pasa por la pantalla gigante de este coquetón cine, revista semanal y estreno de la formidable y magnífica producción «El mundo cambia», con Paul Muni, Mary Astor y Donald Cook.

Precios: mayores 15 cts. en la tanda y 20 cts. por la noche. Los niños y la tertulia, 10 cts. a todas horas.

Mañana: matinée a la 1 y tandas con «Barreras de sangre», «Luz de esperanza», cartón, comedia, episodio y revista semanal.

.EN SUS COMIDAS Y A TODAS HORAS.
TOME
Sinalco
FRIO
. DIGESTIVO Y REFRESCANTE .
SE VENDE EN CANTINAS - 5¢ MEDIA BOTELLA

Errol Flynn, el apuesto actor, y los gemelos Billy y Bobby Mauch, en una escena de la grandiosa película Warner «El Príncipe y el mendigo», que se estrenará el lunes en los aristocráticos teatros Encanto y Riviera.

MODERNO: «MADRE TIERRA» A LAS 5 Y 8 Y 45

Hoy el teatro «Moderno», de Jesús del Monte esquina a Toyo, con el teléfono X-1305, ofrece un gran programa Metro. «Madre tierra», debido al largo metraje de esta película se exhibirá exactamente a las 5.00 y 8.45 en punto, y «Cuando una mujer se empeña», de Florence Rice y Stuart Erwin, y un «Noticiario Fox». Hasta las 6.30, 15 cts.; después, 20 cts.; niños, 10 cts.

Mañana: «Madre tierra» se exhibe a la 1.45, 5.15 y 10.15, estas horas son exactas. «Cuando una mujer se empeña», se exhibe a las 12.40 y 9.00 solamente, en la tanda no se exhibe. En matinée y noche se exhibe también «Jim de la selva», episodio 3, de Grant Withers; la comedia por los Niños Peligrosos «De contrabando» y un «Noticiario Fox». Hasta las 6.30, 15 cts.; después, 20 cts.; niños, 10 centavos.

El lunes: debut de la compañía «Ramón Espigul», con las obras «El decreto 1,024» o «Arriba las mujeres», y «La familia del rollo», con «Mosaicos Espigul», como fin de fiesta. Lunetas, 20 cts.; niños, 10 cts.

WILSON: «LUZ DE ESPERANZA»

«Wilson», en Belascoaín y San Rafael. U-5863. 15 centavos de 1.30 a 6.30 y 20 centavos después. Niños, 10 centavos a todas horas.

Hoy, tarde y noche, la revista semanal (Fox Sound News), la comedia especial en preciosos colores «Día de alegría» y el cartón «Buddy detective», y las super atracciones «Luz de esperanza», regia super joya extraordinaria de la Warner, interpretada por Errol Flynn, Anita Luise y Margaret Lindsay, y «Ligero de cascos», magnífica atracción especial Universal, interpretada por William Gargan y Binnie Barnes.

A las 5 p.m. «Luz de esperanza», por Errol Flynn, Anita Luise y Margaret Lindsay, y «Ligero de cascos», por William Gargan y Binnie Barnes.

El lunes: «El cañonero de Giles», estupenda comedia argentina, toda en español, por Luis Sandrini.

El martes: «Ayúdame a vivir», la producción cumbre argentina, toda en español, por Libertad Lamarque y Floren Delbene; y «Puerto nuevo», estupenda producción en español, por Pepe Arias y Charlo.

MAXIM: «MALDITAS SEAN LAS MUJERES»

Un programa especial brinda hoy, sábado, a sus muchos favorecedores, la popular Empresa del elegante y favorito cine de las familias «Maxim», de Bruzón y Ayestarán, con el teléfono U-7049, el que diariamente viene brindando los mejores programas, siempre a los precios más populares y con todas las comodidades del mejor cine.

Hoy, en matinée, tanda y noche, se exhibirá revista, comedia, estreno de la grandiosa, regia, preciosa joya toda en español «Malditas sean las mujeres», con Adriana Lamar, Ramón Pereda, Juan J. Martínez Casado y el Chato Ortín, y estreno de la divertida y original super comedia de largo metraje «Puñetazos a la irlandesa», con Charles Chasse y Pasty Kelly, y episodio.

Mañana: «La dama de las Camelias», con Greta Garbo y Robert Taylor; «La esposa del gangster», con Pat O'Brien; «El rancho del exterminio», comedia, cartón y episodio.

INGLATERRA: «LUZ DE ESPERANZA»

«Inglaterra», en San Rafael y Consulado. M-5527. 15 centavos de 1.30 a 6.30 y 20 centavos después. Niños, 10 centavos a todas horas.

Hoy, tarde y noche, la revista semanal (Fox Sound News), la comedia especial en preciosos colores «Día de alegría», y el cartón «Buddy detective»; y las super atracciones «Luz de esperanza», regia super extraordinaria joya Warner, interpretada por Errol Flynn, Anita Luise y Margaret Lindsay, y «Ligero de cascos», estupenda atracción especial de la Universal, interpretada por William Gargan y Binnie Barnes.

A las 5 p. m. «Luz de esperanza», por Errol Flynn, Anita Luise y Margaret Lindsay; y «Ligero de cascos», por William Gargan y Binnie Barnes.

El lunes: «El cañonero de Giles», estupenda comedia argentina, toda en español, interpretada por Luis Sandrini.

El martes: «Ayúdame a vivir», super rpoducción argentina, toda en español, por Libertad Lamarque y Floren Delbene, y «Puerto nuevo», estupenda atracción, interpretada por Pepe Arias y Charlo.

CUBA Y ROJO: GRANDES ESTRENOS

El favorito y confortable cine de las familias «Cuba», de Suárez y Corrales, anuncia un maravilloso programa hoy. En tanda a las 5 y nocturna a las 8.15 exhibe revista, comedia, estreno del emocionante y colosal drama del oeste «El torrente vengador», con Kay Maynard, y estreno de la grandiosa, formidable, extraordinaria super joya cinematográfica «Horizontes perdidos», con Janet Wyat, La Margo, Ronald Colman y 10,000 extras. Precios: mayores 10 cts. en la tanda y 15 cts. por la noche. Los niños, 5 cts. a todas horas. Mañana: «La legión del terror», comedia, episodio y «Horizontes perdidos».

Maravilloso programa es el que ha combinado para hoy el predilecto cine de las familias «Salón Rojo», de Monte y Antón Recio. En tanda a las 5 y nocturna a las 8.15 se exhibirá revista, comedia, la grandiosa, preciosa joya «Una aventura en la noche», con Clark Gable, y estreno de la maravillosa, regia super joya cinematográfica «La dama de las Camelias», con Greta Garbo y el favorito Robert Taylor. La pareja más perfecta de amantes de la pantalla en el más conmovedor drama de amor que se ha escrito. Precios: damas y niños 5 cts. y caballeros 10 en la tanda y mayores 10 y niños 5 por la noche. Mañana: «Tres tíos ladinos», «La dama de las Camelias» y comedias.

UNIVERSAL: «LOS DOS PILLETES»

Un programa monumental es el que anuncia hoy el confortable y predilecto cine Universal, de Egido, entre Muralla y Sol, cuya espaciosa sala se verá concurridísima.

En función continua, siempre de 1 de la tarde a 11 de la noche, a precios populares, se pasa por la pantalla gigante revista, comedia, estreno de la grandiosa, conmovedora, colosal super producción «Los dos pilletes», cuyo argumento está basado en la universalmente conocida novela del mismo nombre y que interpretan Maurice Escande y Germaine Rouer, y estreno de la sensacional, magnífica, original producción «Un gran tipo», creación del dinámico y popular actor James Cagney.

Mañana: gran programa, con «Los dos pilletes», y otras muchas atracciones.

El lunes: «Condenado a muerte» y «La mujer fantasma».

BELGICA Y VIOLETA: ESTUPENDOS PROGRAMAS

«BELGICA».—«Fuego sobre Inglaterra» o «La armada invencible». Damas, 5 centavos

Grandioso programa para hoy, sábado: dos grandes producciones de Artistas Unidos: «Fuego sobre Inglaterra», película de gran espectáculo, y como complemento se estrena la divina producción titulada «El Danubio Azul», exquisita, maravillosa, cuya música alienta el corazón enamorado. Precios: damas y niños 5 cts. en matinée y tanda. Mañana, dos grandes estrenos: «Escuela de sacrificio», por Norman Foster, y «El pecado de los hijos», por Eric Linden y Cecilia Parker. El lunes: «La ley de la sierra» y «El conventillo de la Paloma», una película argentina.

«VIOLETA».—«El baúl macabro».—Ramón Pereda.—Damas 5 cts.

Un gran estreno en español, emocionante, sensacional, que se pasa en todos los turnos de este gran cine de Monte y Rastro. Su título es «El baúl macabro», por Ramón Pereda, en español, y como complemento la interesante producción por Evelyn Laye y Henry Wilcoxon, «La princesa se divierte». Mañana: «El baúl macabro» y «Payasadas de la vida», en español, por Ramón Pereda y Gloria Morel; episodio final de la serie «Drummond el aviador», comedias por Stan Laurel y Oliver Hardy.

EXITO QUIRURGICO EN DAMAS DE COVADONGA

La distinguida señorita Elliett Almeyda y Pérez, tuvo necesidad de ingresar en la elegante clínica de esta asociación para someterse a la operación de apendicitis, la que fué practicada por el profesor doctor Elpidio Stincer, obteniendo un éxito completo, encontrándose ya, completamente restablecida.

La felicitamos, así como a tan notable galeno.

DIRIGESE AL INTERIOR DE LA ISLA UN GRUPO DE LA «AS. CANARIA»

Hoy a las 9 de la mañana, partirá de esta capital una comisión integrada por el presidente general, señor Ignacio Padrón, el presidente de la Sección de Propaganda señor Antonio Navarrete de Córdoba, y el vice presidente de la propia sección señor Juan Pérez García, en representación del Comité Ejecutivo de la Asociación y los señores Mignol Falcón Henríquez, Miguel González González, Roberto Trujillo Castellanos y el secretario de la Sección de Propaganda, en representación de la referida Sección, a fin de representar a dichos organismos dirigentes de esa prestigiosa colectividad en los actos que habrán de verificarse mañana, domingo, en la importante delegación Canaria de Morón.

Deseamos a los señores comisionados una agradable estancia en aquella hermosa ciudad camagüeyana.

Guanabacoa al Día

Fiesta de graduación

La Asociación de Antiguas Alumnas «María Teresa Comellas», han organizado para mañana domingo un simpático acto.

Que tendrá por sede el teatro «Auditorium».

Fiesta de graduación en homenaje a las graduadas del curso escolar de 1936 a 1937.

Con el siguiente programa:

1. Himno Nacional.
2. Actos de Graduación.

a) Himno Escolar. Música del Mtro. Carnicer, letra del Dr. Isidoro Corzo.

b) Entrega de Diplomas al alumnado.

d) Adiós a la Escuela por una alumna graduada.

d) Palabras de salutación. Dr. Manuel F. Aguilera.

3. Escenas Napolitanas. Adaptación y Coreografía. Ana Mariani de F. Dominicis.

a) La Danza: Tarantela. Rossini.

b) Funiculi-Funicula: Danza, canto señorita Carmelina Santana. Bailables ejecutados por alumnas del Colegio.

4. Gilda Lois.

a) Amor más poderoso que la muerte. Romance Anónimo.

b) Caballos de los Conquistadores. José Santos Chocano.

c) Anoche me robaste. Esther Costales.

5. Danubio Azul. La Habanera Tú y otras. Por los Niños Cantores de Viena.

6. Fantasía Lírica Coreográfica. Adaptación y coreografía. Ana Mariani de F. Dominicis.

a) Sueño de Amor.

b) Vals Arco Iris. Chopin.

Canto señorita Carmelina Santana. Bailables ejecutados por alumnas del colegio.

Mucho agradezco la gentileza que han tenido al enviarme una invitación para ese acto que ha de comenzar a las nueve de la mañana, prometiéndoles corresponder a esa distinción.

Un baby

Los jóvenes esposos Berta Figarola y James Herrera, pasan por la inmensa dicha de besar un hermoso baby.

Fruto de sus felices amores.

Reciban mis congratulaciones con el deseo de que el nuevo varón llegue a ser en el transcurrir de los años lo que sus padres ambicionan para él.

Honras fúnebres

A las nueve de la mañana de hoy se dirá una Misa de Requien en la Iglesia de los RR. PP. Escolapios.

En sufragio del alma de la que fuera distinguida señora y bondadosa esposa del dilecto amigo doctor Virgilio Echaniz.

Pocos días han transcurridos de la muerte de Enriqueta Martínez de Echaniz.

Por lo que aún está latente en nuestros corazones el dolor que su desaparición ha causado.

A tan piadoso acto asitsirán las almas piadosas para rogar al Creador porque tenga en su reino a quien como ella supo ser ejemplo de virtud.

Entre nosotros

El cumplido amigo José María Delgado, prestigiosa figura de nuestros círculos sociales, encuéntrase nuevamente entre nosotros.

Restablecido de la intervención quirúrgica a que fué sometido en la Clínica de la Asociación de Dependientes.

Mucho nos alegramos de tan grata nueva y le enviamos nuestro saludo de bienvenida.

Nuevo domicilio

El estimado compañero en la prensa don Pepe Iturroz, ha instalado su domicilio en la casa marcada con el número treinta y cinco y medio de la calle Máximo Gómez.

Así me lo comunica para que se lo dé a conocer a sus muchas amistades.

Lo cual gustoso consigno y le deseo muchas felicidades en su nueva residencia.

De alta

El pequeño amiguito Alfredo Ordeñana, que fuera operado recientemente en la Clínica del Instituto del Niño, de Apendicitis, nuevamente está en su hogar dado de alta.

A quien deseamos pase pronto su estado de convaleciente.

Teatro Fausto

En todas las tandas de hoy del teatro «Fausto» se proyectará la joya del cine español.

«Corazón bandolero».

Film que está llena de amor y aventuras con las más bellas canciones.

En el reparto figuran Juan J. Martínez Casado, Victoria Blanco, Julio Villarreal y otras conocidas estrellas de la cinematografía española.

Roberto Vázquez

Hoy será clausurada la exposición de Oleos y Marinas del joven artista del pincel Roberto Vázquez.

Cuya exposición ha obtenido un resonante triunfo en los salones del «Lyceum».

Las 32 obras expuestas, han sido muy aplaudidas y comentadas.

Por lo que el acto de clausura ha de revestir caracteres de gran sucess.

Liceo de Regla

«Una noche en el Batey».

Así se titula el extraordinario baile que está organizando el «Liceo» de Regla.

Para la noche del próximo día tres de julio a las nueve de la noche.

Amenizándolo la charanga de Ernesto Muñoz.

El cubanísimo rincón del «Liceo» de Regla, que tantos admiradores tiene lucirá esa noche una fantástica iluminación.

Los caballeros pagarán una cuota de cuarenta centavos por el derecho de guardarropía y las damas tendrán que proveerse de su invitación.

En «Carral»

Hoy será proyectada en la gigante pantalla del teatro «Carral» la interesante obra cinematográfica «Madre Tierra».

Por Paul Muni y Luise Rainer.

Dos consagrados artistas que tienen bien ganada fama entre los amantes del cinema.

«Madre Tierra» ha merecido los honores de los elogios.

Hechos por los más exigentes críticos.

José R. Arango de la Maza.

SOCIEDADES ESPAÑOLAS

CUANDO SE TRATA DE SALVAR UNA VIDA, LOS GALENOS DEL «CENTRO ASTURIANO» NO OMITEN SACRIFICIOS, EN TAL SENTIDO HACE COMENTARIOS UNA ESTIMADA SEÑORA

Una prueba de que en la casa de salud «Covadonga», del Centro Asturiano, se realizan los máximos esfuerzos a fin de que el socio se alivie rápidamente de sus dolencias, la tenemos en las siguientes líneas, enviadas por la señora Palmira Alvarez, dirigidas al presidente del Centro Asturiano, señor Maximino García Alvarez. Dice así:

El doctor Argüelles operó urgentemente a mi hijo; era un caso difícil: de madrugada se le presentó una hemorragia y el doctor Argüelles solicitó el concurso del doctor Salazar, jefe de los laboratorios de la casa de salud, para hacerle una transfusión de sangre. El doctor Salazar aunque enfermo de cuidado, pensando en salvar una vida antes que en sí mismo, no vaciló en acudir; y a los pocos momentos, practivaba con sus ayudantes la transfusión de sangre a mi hijo, que yo daba por muerto; y este pudo rebasar la crisis mortal.

Desde aquella noche no pude olvidar al doctor Salazar, de cuya ciencia, bondad y cumplimiento del deber, oí más tarde grandes elogios. Hoy fuí a darle las gracias a su casa acompañada de mi hijo, ya mejorado.

A los doctores Salazar y Argüelles, facultativos que en el magnífico sanatorio «Covadonga» del Centro Asturiano de la Habana prestan tan eficaz atención a los enfermos, todo mi agradecimiento como muestra de la gratitud eterna que guarda para ambos y para la quinta Covadonga, mi corazón de madre».

ELOGIA A LOS CRONISTAS, POR SU ACTIVIDAD, UNA SECCION DE DEPENDIENTES

Bajo la presidencia de ldoctor Benito Larín, se reunieron en la Asociación de Dependientes, los muchachos que integran la Sección de Recreo y Adorno, acompañados de un grupo de damas correspondientes al Comité recientemente constituído.

Trataron en esta reunión informal de diversos aspectos de la organización de la «Verbena de Verano», en que todos trabajan, y que se celebrará el sábado 3 de julio, habiendo dado cuenta la Comisión que entiende en la elección y contratación de orquestas, que definitivamente actuarán la de Antonio María Romeu, Sevilla Biltmore, Jóvenes del Cayo y el Quinteto Tomé. Cuatro conjuntos que no han menester ponderación ni elogio, pues en la Habana se les conoce como la más afortunada interpretación de la música bailable.

También se trató del adorno que lucirá el palacio y en particular el correspondiente a los salones. El presidente, doctor Larín, se refirió con subidos elogios a los cronistas de sociedades españolas, destacando la amable acogida por ellos dispensada a las noticias relativas a la fiesta en preparación. Los reunidos aplaudieron, agradecidos, la excelente colaboración prestada por la prensa a este empeño que es la «Verbena de Verano».

MAÑANA SE CELEBRARA EL MAGNO FESTIVAL CRISTAL

El Festival Cristal, la tradicional fiesta de los concursos, será celebrada el próximo domingo, día 27, en todos los jardines de la cervecería «La Tropical», Puentes Grandes.

Como en años anteriores, esta fiesta ha despertado entusiasmo entre la juventud bailadora, ya que en ella siempre, además de actuar los mejores conjuntos se celebran concursos de son y danzón y se rodea de otros muchos alicientes que proporcionan a los concurrentes una alegre tarde.

La orquesta insuperable de Belisario López, la famosísima del mago de las teclas, Antonio María Romeu y la de Neno González, interpretarán los danzones y los danzonetes, ejecutados estos últimos por tres populares cantantes: Joseíto Núñez, Barbarito Díez y Manolo Manrique.

Los sones serán ejecutados por los mejores septetos: la Sonora Matancera y la Gloria Matancera, favoritos de los bailadores.

Además, para las piezas americanas ha sido contratada la orquesta de los Hermanos Castro y para las españolas le popular Quinteto Tomé.

El jurado de los concursos lo compondrán elementos de valía entre la clase musical.

ALUMNAS PREMIADAS EN EL PLANTEL DEL «C. GALLEGO»

Los exámenes a que se contrae esta nota corresponden, excepto la Neneduría de Libros, a las clases es-ran el domingo con los de corte y peciales diurnas, que se completa-confección, labores y bordados a máquina, celebrándose también el mismo día los de las clases graduadas de varones. He aquí las alumnas que obtuvieron premios en las siguientes asignaturas:

Mecanografía: Aurelia Alonso Parrón, primer premio. Carmen de la Herra Diez. Segundo premio: Beatriz Bustamante Hernández. Tercer premio: sobresalientes 23.

Taquigrafía: Teresa Vázquez del Monte. Primer premio: Concepción de la Horra Diez. Segundo premio: Alicia Vede González. Tercer premio: sobresalientes 17.

Inglés: Aurelia Gómez Fernández. Primer premio: Concepción Gómez Fernández. Segundo premio: Ramón López Rodríguez. Tercer premio: sobresalientes 4.

Teneduría de Libros (clases nocturnas): Vicente Monchely Ruiz. Primer premio: Isabel Ramallal López. Segundo Premio: Eduardo Amado Viana. Tercer premio: sobresalientes 18, notables 2, aprobados 12.

En el número próximo daremos el resultado de las asignaturas de comercio que faltan por examinar.

GRAN VERBENA HOY EN MERCADO SOCIAL CLUB

Hoy sábdao tendrá efecto la tan esperada verbena en los salones del Mercado Social Club, sitos en Calzada del Cerro 549, al lado del Club de Fererteros; fiesta en la que se hará derroche de lujo y buen gusto.

A los acordes de la melodiosa orquesta Neno González y el ritmo inigualable del septeto Jóvenes del Cayo, pasarán horas inolvidables los bailadores capitalinos

DEL «CASINO ESPAÑOL

Celebrará el próximo domingo 27, el prestigioso Casino Español de la Habana, una lucida fiesta en su balneario de la Playa de Marianao.

Un te bailable; el último de la serie del mes de junio.

De 6 a 10 p. m., amenizado por la orquesta «Sevilla-Biltmore».

Fiesta de socios y sus familias, exclusivamente.

Organizada por la entusiasta comisión de la playa, que preside el conocido caballero doctor José María Valdivia.

Será una fiesta brillante.

BELLA FIESTA HOY EN EL CLUB DEPORTIVO SEVILLA

En la espléndida terraza del Paradero de la Víbora, celebrará en la noche de hoy, una hermosa verbena el Club Deportivo Sevilla, que ya cuenta con grandes simpatías entre la juventud bailadora capitalina.

Amenizarán dicho acto la aplaudida orquesta Riveiro y el conocido septeto San Francisco. Las damas, como siempre, tendrán entrada gratis. Los caballeros pagarán una limitada cuota.

A bailar hoy por la noche, pues, al Deportivo Sevilla.

BENEFICENCIA CATALANA

La misa reglamentaria de fin de mes se celebrará mañana domingo, a las 9 y media de la mañana en la «Ermita de Monserrat», situada en la carretera de Rancho Boyeros, y propiedad de esta sociedad.

Los feligreses catalanes acudirán a la ermita a pedir a su patrona, otorgue la paz a Cataluña.

Las damas y damitas componentes del «Pomell Csntaire» entonarán el «Virolai a la Moreneta».

DARAN LOS PROPIETARIOS DE JARDINES UNA VELADA MAGNA HOY POR LA NOCHE

En la noche de hoy, a las nueve, y en la calle Jovellar, números 8 y 10 —entre Espada y San Francisco— celebrará la Asociación Nacional una brillante velada, para la que se ha confeccionado el siguiente programa:

Primera parte

1.—Himno Nacional por el conjunto «Trabajo y Arte» que dirige la señora Felisa Durán de Agüero y compuesto por las señoritas Margot y Amalia Jurado y por el señor Francisco Pérez Guichad.

2.—Apertura del acto por el señor José García Goyer presidente de la Sección de Propaganda.

3.—Madroños y Caireles, paso-doble, de Felisa Durán, por el Conjunto.

4.—«Guaja», poesía por la maravillosa recitadora, niña Alicia Alfonso Menéndez.

5.—Canciones cubanas por la señorita Margarita Agüero Durán, acompañada por el conjunto.

6.—El Martirio de un Padre, monólogo, por el notable actor, Filiberto Fernández.

7.—Canciones Españolas por la señorita Manolita Castro, acompañada por el conjunto.

8.—Solo de Piano, por la niña Justa L. Alfonso Menéndez.

9.—Discurso por el doctor Gabriel García Galán.

Segunda parte

1.—La comparsita, tango por el conjunto.

2.—Estudiantina, cantada por la niña Alicia Alfonso Menéndez, acompañada por su hermanita Justa Luisa.

3.—Los Regalos de la Parranda, por el conjunto.

4.—Recitaciones por la Princesita del verso, Justa Luisa Alfonso Menéndez.

5.—Canciones Españolas, por la señorita Manolita Castro, acompañada por el conjunto.

6.—Humorismo, por el gracioso primer actor Eduardo Sánchez.

7.—Fuego son tus labios rojos, zambra, por el conjunto que dirige su autora.

8.—Canciones cubanas, por la señorita Margarita Agüero Durán, acompañada por el conjunto.

9.—Si yo pudiera hablarte, Canción Fox, por el conjunto.

Maestro de Ceremonias: Luis Crespo de los Arcos, Director de «Hora Masónica de Cuba».

LABOR DE LAS COMISIONES EN «HIJAS DE GALICIA»

La directiva de la sociedad «Hijas de Galicia», continúa rindiendo una labor beneficiosa para los intereses de la colectividad.

La comisión de ropa que, bajo la presidencia del señor Avelino Rodríguez Varela, viene cooperando con vivos entusiasmos en esta labor de conjunto, ha dotado al sanatorio «Concepción Arenal» de gran cantidad de los artículos correspondientes.

También se está distinguiendo notablemente la comisión de ferretería, que actualmente preside, por sustitución reglamentaria, el señor José Couce Rodríguez. De su gestión dinámica, se derivaron interesantes acuerdos adoptados por la junta directiva en su última sesión.

Hay un gran deseo de superación en cada una de las comisiones reglamentarias que laboran durante el actual año en la sociedad «Hijas de Galicia».

EL «INCENDIO» DE UNA CASA, Y OTROS NUMEROS, SE EFECTUARA EL 28

El pueblo de La Habana está ansioso de presenciar el espectáculo único que ofrecerá el próximo lunes, día 28, la Cervecería «La Polar», junto con el cuerpo de bomberos de la capital.

Como se sabe, fué preciso suspenderlo dos veces a consecuencia de la lluvia. Ahora se espera que definitivamente podrá efectuarse el citado día, y consistirá en lo siguiente: bailes públicos desde las ocho de la noche. Fuegos artificiales. Incendio de un edificio de tres plantas, con la presencia inmediata de los bomberos, quienes «salvarán» heroicamente a las víctimas del siniestro...

No lo olvide el público: el lunes, día 28, a la explanada del Malecón, al fondo del Palacio Presidencial.

ACUERDOS EQUITATIVOS EN «NUESTRA SRA. DEL PILAR»

Para dar cumplimiento a un acuerdo de la directiva de «Nuestra Señora del Pilar», en virtud del cual el turno de las enfermeras de noche se reducen a seis horas en vez de ocho, como ha venido realizándose, el director de la misma ha nombrado enfermera a la señorita Rosa Caraballo, la que, conjuntamente con la enfermera señora Ana Sánchez, se repartirá el trabajo de modo que cada una cubra un turno de seis horas.

Felicitamos a los directores de «Nuestra Señora del Pilar» por tan justo acuerdo.

PUBLICACIONES RECIBIDAS

Entre las últimas revistas llegadas a nuestra mesa de trabajo, figuran las siguientes:

«Cultura Gallega». Número correspondiente a Junio. Su presentación esmerada, como siempre. Muchos artículos interesantísimos. Fotografías de actualidad. Reseñas de las sociedades españolas, etc., etc. En síntesis: un nuevo acierto de su director, nuestro querido compañero Adolfo V. Calveiro.

Otra publicación sugestiva es «Compendio». El tercer número supera a los anteriores. Su tamaño manuable —de libro—, así como los estupendos artículos escogidos de publicaciones nacionales y extranjeras, hacen que resulte imprescindible para todo aficionado a la buena lectura. Felicitamos a su director, señor Rafael Cruz Menéndez.

ACTOS PARA HOY

NATURALES DE ORTIGU...: Brillante velada a las nueve ... salones del Centro Montañ... en Prado y Neptuno.

DEPORTIVO LUYANO: ... ta bailable desde las nueve ... cha en sus salones de Conc... mero 236.

SOCIEDAD CURROS ENRI...: Asamblea general de asociad... ocho y media de la noche en ... pios salones de Santo Suárez ... lores, Jesús del Monte. Pa... acto cita el secretario, señor Antuñano.

ASOCIACION NACIONAL ... PROPIETARIOS DE JARDI...: Velada social a las nueve de ... che en Jovellar números 8 y ...

CLUB DEPORTIVO SEVI...: Gran verbena desde las nu... su espléndida terraza del Pa... de la Víbora, amenizada por ... questa Riveiro y el sexteto San ... cisco.

MERCADO SOCIAL CLUB: ... llante verbena, en sus salo... Cerro, 549, a lado del Club de ... teros, amenizada por Neno G... y el septeto Jóvenes del Cayo.

FIESTAS PARA MAÑANA

CLUP DEPORTIVO SEVI...: Hermosa verbena en su amp... rraza del Paradero de la ... amenizada por la orquesta de ... Pablo Miranda y el septeto San ... cisco.

FESTIVAL CRISTAL.—Magno ... to bailable desde las 12 del ... todos los jardines de «La Trop...

CENTRO DE DETALLISTAS ... LA HABANA: Gran festival ... vo benéfico en el stadium ... Tropical». Se discutirán tres ... sos trofeos. Asistirá la banda ... cipal. La entrada sólo cuesta ... tavos para caballeros; damas 20 ... tavos.

AGRUPACION ARTISTICA ... LLEGA:—Brillante velada en ... propios salones de Zulueta 46 ...

HOMENAJE A LA SOPR... MERCEDES PATIÑO DE D... GUEZ:—Brillante concierto a ... diez de la mañana, en el ... «Campoamor». Actuarán Edu... Zayas, Panchito Naya, Andrés ... cos Casal, Joaquín Riera y el ... sor Fernández Vilá.

LICEO DE MEDINA:—Bri... fiesta bailable por la noche en ... amplios salones de la calle 23, ... na a D, Vedado, amenizada por ... orquesta de Emilio Parada.

DEPORTIVO P. FERNANDEZ: Excursión a la Playa de Varad... las 5 de la mañana, partiendo de ... Estación Terminal.

HIJOS DEL PARTIDO DE LA...: —Almuerzo y matinée bailable ... honor de sus asociados, a la 1 ... tarde, en el Salón Trimalta, ... jardines de «La Polar».

JUVENTUD DE BALEIRA Y ... COMARCA:—Gran fiesta social ... 1 de la tarde en los jardines «La ... torra», sitos en la Loma de la C... Guanabacoa. Se plantará un ... habrá empanada abundante, y ... go matinée bailable.

CLUB ALLANDES: Entrega ... título de Socio de Mérito a nu... compañero señor Pablo R. P... el 29 de junio (día de su onom... co) en su morada de Juan D... 33, Santos Suárez, a las 9:30 de ... noche.

Tardes Bailables
Jardines de los
Manantiales San Franci...
Domingo día 27
de 2 a 7 p. m.
ORQUESTA SAN FRANCISCO
Guardarropía 20 cts.

Más instrumental moderno en la «Quinta Castellan...

Sigue la Sección de Sanidad su ... bor activa y diligente en pro de ... asociados, y a este fin, de día ... quiere nuevas dotaciones para los ... ferentes sectores sociales. Ultim... mente, y previa autorización de ... Directiva, favorablemente inform... por la Sección de Administración, ... ha procedido a la compra de nu... y moderno instrumental para las ... las de ojos y especialidad de garga... ta, nariz y oidos, que se hallan ... cargo de los reputados doctores Ro... sell y Fernández Garriga, respectiv... vamente.

Los nuevos aparatos adquiridos ... constituyen algo nuevo dentro de los ... más recientes adelantos de la ciencia, ... de tal forma, que el «Centro Cas... tellano, en su casa de salud «Sta. ... Teresa de Jesús», tiene lo preciso ... para al socio enfermo no carezca de ... lo más mínimo.

Para muy en breve tiene en car... tera la Sección de Sanidad innova... ciones de capital importancia que ... han de llenar con creces los anhe... los de todos.

FUNCION-ANIVERSARIO DE LOS ORTIGUEIRES...

De acuerdo con lo anunciado, ... a las nueve p. m., celebrará ... hermosa velada la asociación de ... neficencia «Naturales de Ortigueira» ... en los salones del Centro Montañés ... situados en Prado y Neptuno.

Este acto se relaciona con el ... no aniversario de tan prestigiosa ... titución. He aquí el programa a ... arrollar:

1.—Son «Jaibera», por la niña ... lita Feliú.

2.—Tango «Arrepentido», por ... niña Berta Alvarez.

3. Vals «Damisela», por la ... Constance Maestre.

4.—Vals «Estudiantina», por la ... ña Elisa Maestre.

5.—Recitación «Claveles», por ... Niña Mercedítas Fajín.

6.—Presentación de la soprano ... ñora Ramona Feijoó de ... tre en:

(A) Trinia.

(B) Una española en Pa...

Maestra del Ceremonias, señor... Nena Rodríguez.

Todos estos números serán acom... pañados al piano por la profes... señorita Coloma Míguez, Direct... Artística de la hora «Peregrino».

Segunda Parte:

Entrega de Dipiomas de Consta... cia.

Dicha velada será amenizada por ... la orquesta de Antonio Silva.

XIOMARA V. VILLANUEVA

En el día de hoy cumple un año ... de edad la preciosa niña Xiomara ... Vasallo Villanueva, hijita adorada ... los distinguidos esposos Dolores ... llanueva y José Antonio Vasallo ... rez.

Con motivo de este acontecim... to familiar, la angelical Xiomara ... cibirá muchos besos. El cronista ... envía uno, desbordante de ternu... ra.

M.E.C.D. 2016

ANULADA LA SESION DEL EJECUTIVO MUNICIPAL DEL CND EN CIEGO DE AVILA, EN LA CUAL ACORDO DISOLVERSE

SEÑALADA PARA EL PRIMER DOMINGO DE AGOSTO LA CONVENCION NACIONAL DEL PARTIDO LIBERAL

Amenaza la cesantía a los delegados del Registro de Extranjeros en el interior, si no trabajan eficazmente

Como la Policía Judicial no se traslada por ahora, la Secreta irá a un local más adecuado. El edificio de la Cárcel de Cárdenas se encuentra en estado ruinoso

En vista de que por el momento no ha de trasladarse la Policía Judicial, que se encuentra ocupando parte del edificio del antiguo Convento de Belén, por la calle de Picota, el Secretario de Gobernación Coronel Amiell dispuso ayer, que la Policía Secreta, que ocupa por cierto locales impropios por la calle Luz, del mismo edificio, se traslade a otro edificio. Además de esa causa rocede la mudada de la Secreta toda vez que dependencias de la misma están ocupando locales pertenecientes a los departamentos de Contabilidad y Estadística del Negociado de Registro de Extranjeros, que no pueden funcionar por ese motivo, según se nos informó en Gobernación.

La labor de los delegados del Registro de Extranjeros debe intensificarse

Extensa entrevista celebró ayer el coronel Amiell, secretario de Gobernación, con los delegados provinciales del registro de Extranjeros señora Rosa Pereda, de la Habana y señores Luis Fernández, de Pinar del Río, Alberto Conforti, de Matanzas; Tomás Jiménez, de Santa Clara; Benigno Pina, de Camagüey, y Eladio Mauri, de Oriente; éstos expusieron al coronel Amiell sus quejas contra sus subalternos, que no rinden labor debida o ninguna, alegando pertenecer a tal o cual partido político. En vista de ello el Secretario dispuso que se intensificara la labor de esos subalternos y que cuando no cumplieran con sus deberes fueran dejados cesantes inmediatamente.

De la Cartera Dactilar del Chofer.

El Negociado de la Cartera Dactilar del chofer confecciona actualmente una estadística de todos los drivers que hay en Cuba; en esa estadística se harán constar los antecedentes penales, infracciones cometidas, cambios de domicilio, nacionalidad y demás generales de los choferes. Según informa dicho Negociado hay en Cuba 72.9111 choferes.

Admás, el repetido Negociado informó ayer, para general conocimiento, que las personas que estén aprendiendo a manejar automóviles y vehículos similares deberán proveerse de un permiso especial por treinta días, el que será entregado completamente libre de costo, sin cuyo documento no será posible práctica alguna; el que no lo posea será multado por la policía.

En ruínas la cárcel de Cárdenas

El inspector general de Prisiones de la Secretaría de Gobernación, Francisco Vilabrille, ha informado que de su visita a la cárcel de la ciudad de Cárdenas ha podido comprobar que el edificio de ese penal se encuentra en absoluto estado de ruínas, falto de techos casi en su totalidad y con los servicios sanitarios en deplorables condiciones, al grado de que no pueden utilizarse todo lo que constituye grave amenaza para la higiene y salud de los reclusos. El coronel Amiell se dispone a ordenar la reparación de ese penal, a fin de deparlo en absolutas condiciones de habitabilidad, como otros muchos que están en ese mismo estado, y a ese efecto ha comisionado al arquitecto de la Secretaría señor Dionisio Blanco, para que a la mayor brevedad posible realice sobre el terreno la inspección oportuna e indique las obras a realizar en la expresada cárcel.

Notas varias de Gobernación

Ha sido suspendido el acuerdo del Ayuntamiento de Camagüey que concedía autorización a Waldo Arteaga por veinte años para instalar y explotar un kiosco frente a la iglesia de la Caridad de esa ciudad.

Hacienda comunicó, a Gobernación ayer, que los cheques de los empleados d eeste último Departamento, no sean entregados antes del día treinta del actual.

El Técnico del Gabinete Nacional de Identificación René Ball-Llovera ha sido repuesto en su cargo, después de ser cesanteado a virtud de petició nde la oficina de Compensaciones. El mencionado empleado y otros cinco más, también cesanteados por dicho motivo, son los que ha indicado el doctor Israel Castellanos, director de dicho Gabinete, para ser ser repuestos dado que sus servicios son imprescindibles para el buen desenvolvimiento del mismo.

LOS ALCALDES Y JEFES DE TERMINO DE «AR», HARAN UNA VISITA AL DR. GOMEZ

Cumplimentando los acuerdos adoptados en la reunión celebrada el pasado miércoles, en el despacho del doctor Ramón Zaydín en el Capitolio, por alcaldes, jefes de términos y líderes de Acción Republicana, de la provincia de La Habana, hoy a las once a. m. visitarán al doctor Gómez en su residencia particular, a fin de ratificarle su inquebrantable adhesión.

También concurrirán miembros de los Ejecutivos Provincial y Municipal y presidentes de los barrios de esta municipalidad, de dicho Partido.

Notas sintéticas del Congreso

Una ley sobre seguros, pendiente en Cámara

Suscrito por los representantes Jesús Portocarrero, Héctor Pagés, G. Pardo Machado, E. Pujol y E. E. Olivella, se ha presentado a la Cámara un proyecto de ley regulando la industria de seguros en Cuba.

La proposición de ley a que nos referimos consta de veintiún artículos en los que se establecen numerosas disposiciones en relación con las entidades aseguradoras o de afianzamiento. Varias disposiciones transitorias y finales complementan el proyecto de ley, elevado a la consideración de la Cámara por los congresistas antes mencionados.

La reglamentación estatuye en su artículo primero que la industria o negocio de seguros o afianzamientos sólo puede ejercerse en Cuba por la entidades nacionales o extranjeras, de forma mutualista o de sociedad anónima, debidamente autorizadas al efecto por la Secretaría de Comercio, mediante la Dirección de Seguros.

Mantiene su renuncia Pardo Machado

El representante oriental Gilberto Pardo Machado nos manifestó ayer que la renuncia que había presentado de su alto cargo continuaba en manos del Presidente de la Cámara, ya que, en cuanto a él se refiere, no había adoptado ninguna otra actitud al respecto.

El representante Pardo Machado, nos afirmó que la renuncia obedecía a dificultades interiores de la Cámara y que desconocía lo que se hubiera determinado sobre la misma.

En homenaje a los caídos en la revolución contra Machado

A la Mesa de la Cámara, ha sido presentada la siguiente proposición de ley:

POR CUANTO:—En los años de 1931 a 1932, el pueblo de Cuba, inconforme con los procedimientos del Gobierno que entonces regía los destinos de la República inició la oposición, que convertida en revolución provocó la pérdida de gran número de cubanos, con la secuela de dolor y luto inherentes a toda guerra civil.

POR CUANTO:—Es notorio que gran parte del número de los mártires caídos en esa lucha se encuentran sepultados en las maniguas de nuestros campos sin que los familiares puedan ofrendarles el natural recuerdo a su memoria, por falta de recursos en muchos casos, en razón de las distancias y lugares donde están sepultados y en otros por imposibilidad material de exhumar y trasladar sus restos a Necropólis próxima donde atender ssu despojos.

POR CUANTO:—Corresponde a la Nación, en cuyo nombre se ofrendaron sus víctimas, levantar un Mausoleo, que sirva de depósito a sus restos y de estímulo reverente a las generaciones del porvenir y reconociendo que son las provincias de Santa Clara y Camagüey las que mayor aportación de vidas ofrecieron al empeño revolucionario mencionado, pues la cifra que comprende de ciento cuarenta víctimas, parece indispensable, devolver a esos familiares los restos de sus deudos caídos y colocarlos en un lugar donde tengan la oportunidad y el consuelo humano de tributarles sus ofrendas.

POR TANTO:—Los representantes que suscriben se permiten someter a sus compañeros de la Cámara la siguiente:

Proposición de Ley

ARTICULO PRIMERO:—Se concede un crédito de $14,000.00 (catorce mil pesos) M. O. con destino exclusivo a las siguientes obras:

a) Para la adquisición en la Necrópolis de la Ciudad de Santa Clara de una parcela de terreno con superficie adecuada a la construcción de un Mausoleo donde depositar los restos de los ciento cuarenta cadáveres que están sepultados en diversos lugares de las Provincias de Santa Clara y Camagüey.

b) Para la construcción de un Mausoleo que perpetúe el recuerdo de los nombres de las víctimas a que se hace referencia en el apartado que

c) Para atender a los gastos indispensables de exhumación y conducción de los restos de esas víctimas, desde el lugar en que cada una esté sepultado hasta su depósito en el Mausoleo que se dispone construir en la Necrópolis de la Ciudad de Santa Clara.

ARTICULO SEGUNDO:—La construcción del Mausoleo, adquisición del terreno y exhumación y traslado de los restos de las victimas sepultadas en los campos de las provincias de Santa Clara y Camagüey se realizarán en el más breve plazo posible, por medio de una Comisión que integrarán un Oficial del Ejército Constitucional; un Oficial de la Marina de Guerra Constitucional, designados por los Estados Mayores respectivos y un tercero que designará libremente el Presidente de la República; el Secretario de Obras Públicas, integrará la Comisión en su labor de elección y recepción del Mausoleo que se dispone levantar en el Artículo Primero de esta Ley.

La Comisión podrá aceptar, recibir y aplicar los donativos de dinero y de trabajo que le fueren hechos para la mayor magnificencia de la Obra que se acuerda realizar.

ARTICULO TERCERO:—El crédito que se concede por esta Ley, se tomará de cualesquiera de los fondos del Tesoro Nacional que no estén afectos a obligaciones específicas.

ARTICULO QUINTO:—La presente Ley comenzará a regir desde la fecha de su publicación en la Gaceta Oficial de la República y la Comisión que se crea deberá quedar constituída dentro de los diez días siguientes al de esa promulgación.

Salón de Sesiones de la Cámara de Representantes.

Junio del año 1937.

(F).—Dr. Armando Cepero, doctor José M. Veitía, doctor Radio Cremata, Miguelito Morales. Antonio Pruneda.

Se trata de fijar precios mínimos para los colonos

Los senadores Justo Luis del Pozo y Gonzalo del Cristo acaban de presentar una proposición de ley a la Alta Cámara, determinando que los ingenios que en las tres últimas zafras hubieran obtenido determinado promedio de rendimiento pagarán como precios mínimos a los colonos, por las cañas que muelan, no menos de seis arrobas de azúcar por cada cien de cañas.

Dicha proposición de ley será conocida por el Senado en la sesión del próximo lunes.

Para la terminación de la Carretera a Collantes

El Presidente del Congreso, doctor Lucilo de la Peña, ha presentado asímismo una proposición de ley concediendo un crédito para la terminación de la carretera que, partiendo de la ciudad de Trinidad, se dirige al Tope de Collantes, donde se ha de inaugurar un magnífico sanatorio antituberculoso.

Mensajes sobre reparaciones y pagos de deudas

Se ha recibido en el Senado un mensaje del Poder Ejecutivo, remitiendo copia del decreto 1722, por el que se dispone que continúen las reparaciones de carreteras auxiliares durante el ejercicio fiscal de 1937-38.

Y otro solicitando un crédito para saldar las deudas contraídas, con la Pan American Airway y la Compañía Nacional de Aviación.

Dos proyectos de la Cámara

También se han recibido en la Alta Cámara, dos proyectos de ley recientemente aprobados en la Cámara de Representantes: uno designando notarios para servir cualquier notaría que hubiese sido declarada vacante, se hubiere amortizado o se creare, a los abogados que reúnan determinadas condiciones; y otro disponiendo que los notarios que tengan diez años de servicios y reúnan determinados requisitos serán nombrados notarios de primera categoría.

Algunos representantes han estado interesándose por los mismos en el Senado.

Interesante sesión celebró ayer el Tribunal Superior Electoral.— El proyecto de Ley sobre los Registradores.—El Dr. Smith y la campaña antituberculosa.—Diplomáticos en Palacio.—Secretarios que despacharon.—Suspendidas las audiencias.—Turismo para Cienfuegos.—El Dr. de la Peña y la carretera a Tope de Collantes.—Proyectos de la Cámara en el Senado.—Mensaje sobre reparaciones y pagos de deudas.—Se hacen indicaciones en la legislación electoral.—El Dr. Dolz rinde homenaje al Dr. Carbonell.—No ha retirado su renuncia Pardo Machado.—Asbert y la reunión del PUC.—También fueron anulados los acuerdos del CND en Manuel de la Cruz.—Notas sintéticas del Congreso.—El día de ayer en Palacio.—De política menuda.—Y otras notas sobre la política nacional en todo el territorio de la República

MOVIMIENTO POLITICO

«CESANTEARAN A LOS QUE NO TRABAJAN».

Anula el Superior Electoral acuerdos del C. N. D. avileño

El Comité Municipal de dicho Partido, había acordado cesar en su actuación, disolviéndose

En su sesión de ayer el Tribunal Superior Electoral, conoció del siguiente asunto:

El Tribunal, en el expediente número 10 de 1937, en la reclamación establecida por el letrado Alberto Hevia y Prieto, a nombre y representación de Domiciano Torres Linares y otros más, dictó resolución cuya parte dispositiva dice: «Fallamos: que debemos declarar y declaramos con lugar el presente recurso establecido por el letrado Alberto Hevia y Prieto a nombre de los afiliados al Conjunto Nacional Democrático que al principio se relacionan; y en su consecuencia nulos y sin ningún efecto los acuerdos adoptados el día 21 de mayo último, por el Comité Ejecutivo Municipal de Ciego de Avila de dicho Partido, consistentes en declarario disuelto y convertirlo en Comité Gestor del Partido que oportunamente organice el general Mario G. Menocal; retrotrayéndose el estado del asunto a la situación en que se encontraba antes de haberse realizado los actos cuya nulidad se dispone y sin hacer especial imposición de costas.

Notifíquese esta resolución a las partes y comuníquese a la Junta Municipal Electoral de Ciego de Avia

Acuerdos del Tribunal Superior Electoral en su sesión de ayer

—Se da cuenta con certificación del Presidente de la Audiencia de la Habana, participando la designación del opositor aprobado, Nicolás Menéndez Moreno, para Presidente sustituto de la Municipal de Jaruco, al objeto de conocer y resolver sobre la solicitud de traslado como elector del doctor Angel Pou, Presidente de la Junta Municipal de ese Término, y se acordó quedar enterado y acusar recibo.

—A comunicación del Presidente de la Audiencia de Santa Clara, participando la designación del doctor Antonio Z. Ros, para Presidente de la Municipal de Corralillo; y a telegrama del Presidente de la Audiencia de Oriente, informando la designación del doctor Enrique Ferrer, para Presidente de la Municipal de San Luis, se acordó quedar enterado y acusar recibo.

—Se acordó quedar enterado de las comunicaciones siguientes: de las provinciales de la Habana, Matanzas Santa Clara y Oriente, acusando recibo del escrito de este Tribunal en relación con la resolución de la Secretaría de Comunicaciones sobre la franquicia de certificación de correspondencia de las Juntas Electorales y significando que se ha circulado el acuerdo de este Tribunal a las Municipales de las respectivas Provincias, de las Municipales de Alto Songo, Antilla, Banes, Bayamo, Campechuela, Caney, Cobre, Gibara, Guantánamo, Holguín, Jiguaní, Manzanillo, Mayarí, Niquero, Palma Soriano, Puerto Padre, Sagua de Tánamo, San Luis, Santiago de Cuba, Victoria de las Tunas y Yateras, participando haber dado cumplimiento a lo dispuesto en el artículo cuarenta y ocho del Código Electoral; de la Provincial de Santa Clara, participando haber sido designado el doctor René Grave de Peralta para Presidente de la Municipal de Corralillo, por haberse dejado sin efecto la designación hecha a favor del doctor Eduardo Obregón; de la Municipal de Jiguaní, participando que celebró sesiones en los días cinco y doce del actual, cumpliendo lo dispuesto en el artículo doscientos sesenta y nueve del Código Electoral; de los doctores José A. Camejo, participando haber hecho entrega de la Presidencia de la Municipal de Placetas, al doctor Antonio Z. Ros; de éste, informando haberse hecho cargo de la referida Presidencia; de M. B. Alonso, José G. de Caturla y Campos, participando haber tomado posesión de las Presidencias de las Municipales de Niquero, Calabazar de Sagua y Candelaria.

—Dada cuenta con la comunicación del Presidente de la Municipal de Unión de Reyes, elevando la terna correspondiente para cubrir el cargo de Secretario de esa Junta, que se encuentra vacante por fallecimiento del que lo desempeñaba, se acordó devolver la referida terna para que la eleve nuevamente, una vez que cumpla lo dispuesto en el párrafo cuarto de la Instrucción General número 34 en lo que respecta al tercero de los propuestos.

—Se acordó quedar enterado y acusar recibo de la comunicación de la Secretaría de Gobernación, acusando recibo de la de este Tribunal número doscientos setenta y tres, de fecha veinte y cinco de mayo último, relacionada con las malas condiciones del local y mobiliario de la Municipal de Consolación del Norte, significando que se ha dirigido escrito sobre el particular al Alcalde Municipal de ese Término y que este acuerdo se transcriba a dicha Municipal, para su conocimiento.

—A comunicación de la Municipal de Jatibonico, adjuntando los vouchers correspondientes al escribiente temporero José Antonio Pérez Vives, los que devolvió a esa Junta la Secretaría de Gobernación por no haber consignación para esa atención, se acuerda contestarle, de conformidad con lo ya resuelto en casos análogos, que deben elevar nuevamente los vouchers a dicha Secretaría, pues este Tribunal estima que el sunto es de la incumbencia de ese Centro, que, como Oficina Pagadora, podría gestionar la concesión del crédito correspondiente, a cuyo efecto se la devolverán los expresados vouchers.

Pide el Instituto Social Económico varias reformas en el futuro Código a la Comisión Electoral de la Cámara

Cree que cada Partido debe estar obligado a presentar un programa de Gobierno. Necesitan las mesas electorales personal idóneo que conozca y llene bien su cometido

El señor Ricardo Grave de Peralta, como presidente del Instituto Social Económico Internacional, nos ruega la publicación de este escrito:

Habana, junio de 1937.

Sr. Presidente de la Comisión Dictaminadora del Proyecto de Ley Electoral,

Capitolio Nacional.

Ciudad.

Señor:

Desde que se inició por el Congreso nacional la labor de redactar un nuevo Código Electoral, hemos tratado, en distintas ocasiones, de entrevistarnos con algunos legisladores para exponerles nuestra conciencia sobre un extremo de ese problema, que, no obstante su capital importancia como elemento esencial al ejercicio de la facultad de elegir sus gobernantes que se concede a los ciudadanos mediante el derecho del sufragio, no se ha tenido en cuenta en los códigos electorales promulgados hasta el presente, debido, sin duda, a la completa confusión en que nos hallamos respecto de los conceptos que se utilizan como base de la orientación político-social-económica. Se trata del simplísimo error en que se ha venido incurriendo al creer en la posibilidad de la celebración de verdaderas elecciones, sin que en la práctica existan motivos electorales; pues no puede haberlos donde, como aquí sucede, los partidos políticos no representan distintas ideas acerca de las formas de gobernar, ni de las de los gobiernos, ya que, a pesar de que dentro del pleno imperio de la frase efectista y sin sentido real con que se manifiestan en la propaganda, todos hablan de idealismo lo cierto es que nadie conoce las ideas que representan ese idealismo y que al carecer los partidos de verdaderos programas que los distingan unos respecto de otros, no pudiendo el elector determinar la preferencia electiva que lo lleva a la elección, se halla por consiguiente, de hecho, frente a una situación de positiva nulidad de su derecho al sufragio, que constituye, en su buen cumplimiento, la única base legal de los gobiernos representativos, como lo es el nuestro. Por lo que el Instituto, estimando sinceras las manifestaciones que sobre la Constituyente se han venido haciendo «de que es necesaria para que el pueblo determine, mediante ella, la forma de gobierno que más convenga a sus intereses» piensa que, al no tener el electorado otro nexo con la Constituyente que el voto, que además resulta su única oportunidad para expresar dicha preferencia, tal manifestación no podría tener lugar si a los partidos políticos no se les impone el deber de presentar para ese caso un verdadero programa de gobierno dentro de un proyecto de constitución, permitiéndoles ir a esas elecciones sólo a título de liberales, conjuntistas, nacionalistas, etc., puesto que todos sabemos que hasta hoy el hecho de militar en una de esas agrupaciones públicas, cualquiera que ella sea, no implica que se es mantenedor de algún principio político o partidario de forma determinada de gobierno, por todo lo cual estimamos necesario, de manera indefectible, la inserción de esa disposición como norma jurídica en el nuevo Código Electoral, porque al darle así creación por vez primera en Cuba al sufragio, se inclinará la lucha al campo de las ideas, evitando que el elector continúe, como hasta aquí, forzado a elegir entre personas en lugar de hacerlo entre fórmulas de conveniencia colectiva. Así comenzaríamos a destruir el personalismo que nos desintegra de manera creciente, al propio tiempo que se le daría una mayor oportunidad e intervención a la verdadera capacidad en la alta dirección de los asuntos públicos.

También estimamos conveniente que en el carnet electoral se agregue la prueba fotográfica a la dactilar, que, aunque exacta, resulta remota e inadecuada para formular la inmediata protesta que corresponde para evitar la votación de falsos electores.

Y, finalmente, estimamos de todo punto indispensable que, mediante un censo, se establezca un cuerpo de elegibles para desempeñar los cargos de miembros de mesa de los colegios electorales, incluyendo en el mismo a aquellos individuos que por su habitual dedicación se encuentren habilitados para realizar la labor que corresponde a dichos cargos, para evitar se produzcan demoras y complicaciones perjudiciales en el proceso electoral que vienen obligados a realizar los colegios, las cuales provienen en gran parte del nombramiento de personal falto de preparación. No tenemos la menor idea del proyecto de Código Electoral que esa Comisión discute y nos vemos, por lo tanto, impedidos de abundar en otras consideraciones; pero se nos ocurre pedir que se simplifique la forma general de aplicación del mismo, para que no adolezca de los defectos que han tenido los demás, del todo perjudiciales, porque una mayor sencillez contribuiría a aumentar su eficacia y a robustecer su pureza.

Con la mayor consideración,

Instituto Social Económico Internacional,

Ricardo Grave de Peralta,
Presidente.

ROOSEVELT SE REUNIO CON SIETE SECRETARIOS PARA TRATAR DE LA SITUACION

ANNAPOLIS, Maryland, junio 25. (AP).—El presidente Roosevelt y siete miembros de su gabinete se reunieron hoy en Jefferson Island, cayuelo de la bahía de Chesapeake, cubierto de pinos, para tratar de los problemas de la administración pública y particularmente de la situación del Congreso. El jefe del ejecutivo fué a la isla en el yate Potomac y los secretarios en seis caza submarinos, que también llevaron a 22 senadores y 100 representantes, para pláticas que duraron tres días. Es posible que en estas charlas se decida la suerte de muchos proyectos del Ejecutivo, incluso el de reorganización del Tribunal Supremo.

«INGLATERRA TIENE MAS CARETAS CONTRA GASES QUE LOS DEMAS».

OFRECERA RICARDO DOLZ UN HOMENAJE DE CARIÑO AL DR. JOSE M. CARBONELL

Como homenaje a su profesor doctor José María Carbonell Ruíz, que fuera catedrático de la Universidad de La Habana, el senador doctor Ricardo Dolz Arango donará un valioso cuadro, retrato del ya dicho doctor Carbonell al citado centro docente, que se debe al renombrado pintor Esteban Valderrama. El cuadro se exhibe en estos momentos en «El Pincel» y la entrega a la Universidad será dentro de breves días. El doctor Carbonell fué catedrático de procedimiento en el repetido centro y senador por la provincia de La Habana.

«EN ESTADO DE «COMA» HALLARON A UN INDIVIDUO».

ANULADOS ACUERDOS DEL COMITE CONJUNTISTA DEL BARRIO «M. DE LA CRUZ»

En su sesión de ayer el Tribunal Superior Electoral tomó el siguiente acuerdo:

El Tribunal, en el expediente número trece de mil novecientos treinta y siete, relativo a la reclamación establecida por el letrado Adriano Medina y González, a nombre y en representación de Angel Ramírez Campos, y nueve más, contra la sesión celebrada el día diez y nueve de junio de mil novecientos treinta y siete, a las ocho y treinta p. m., en la casa sita en Avenida Diez de Octubre número doscientos cuarenta y cinco, en esta capital, por el Comité Ejecutivo tenía disuelta Asamblea del barrio «Manuel de la Cruz», del Partido Conjunto Nacional Democrático de La Habana y contra el acta levantada y contra todos y cada uno de los acuerdos, actos y resoluciones adoptados en la misma, acordó tenerla por presentada, darse por enterado de que el secretario fijó en tablilla copia de la expresada reclamación y que pase al ponente para su estudio, poniéndose certificación de este acuerdo en el referido expediente.

ADMITIDO UN RECURSO EN CONTRA DE UN COMITE DEL CND EN STA. CRUZ DEL SUR

En su sesión de ayer el Tribunal Superior Electoral tomó el siguiente acuerdo:

El Tribunal, en el expediente número doce de mil novecientos treinta y siete, relativo a la reclamación establecida por el letrado Adriano Medina y González, a nombre y en representación de Sócrates Arteaga y Herrera, nueve más, contra los acuerdos adoptados en diez y siete de junio de mil novecientos treinta y siete, por el Comité Ejecutivo Municipal del Partido Conjunto Nacional Democrático, del término municipal de Santa Cruz del Sur, únicamente en cuanto a los extremos de declararlo disuelto y que se comuniquen los mismos al general Menocal y a los Comités Ejecutivo Provincial y Nacional, acordó tenerla por presentada, darse por enterado de que el secretario fijó en tablilla copia de la expresada reclamación y que pase al ponente para su estudio, poniéndose certificación de este acuerdo en el referido expediente.

El partido Agrario Nacional en Guanabacoa

Se cita a los Comisionados de Afiliación y Propaganda así como a los afiliados, al partido Agrario Nacional P. A. N. a la reunión que tendrá efecto en la casa Maceo 53 y medio entre Virnes y Palo Blanco a las ocho de la noche del domingo 27 del mes en curso, para la constitución del Comité Gestor Provisional del Partido, en el término municipal de Guanabacoa, a cuya reunión asistirán el doctor Alejandro Vergara, doctor Bernal, doctor Maderne, señor Segundo Ceballos, doctor Márquez y señor García y doctor Bermúdez, rogándole la más puntual asistencia a este acto.

ESTAFA

Miguel Cedrón Rouly, de 19 años y de Oeste 11, denunció en la Segunda Estación, que le entregó a Antonio Rodríguez, de San Rafael 87, seis hojas de billetes de la Lotería, para su venta en comisión y que después de venderlas se apropió del dinero.

PALACIO

La Asociación de Registradores de la Propiedad

Se entrevistó en Palacio con el secretario de Justicia una comisión de la Asociación de Registradores de la Propiedad a propósito del proyecto de ley relativo a los derechos de los registradores.

Estímase que la Asociación le ha hecho algunas objeciones a dicho proyecto.

Maximiliano Smith

El fiscal del Tribunal Supremo de Justicia y presidente del Instituto Antituberculoso, doctor Maximiliano Smith, conferenció ayer con el jefe del Estado.

Le dió cuenta de haber contratado los servicios de tres eminentes tisiólogos norteamericanos para que vengan a Cuba a realizar trabajos de investigación y estudios pronunciando algunas conferencias sobre prevención y curación de la tuberculosis.

Entre los distinguidos profesores cuéntanse los doctores Mayer y Kent.

Dijo el doctor Smith que está a punto de concluir el censo nacional de tuberculosos, lo que servirá para habilitar hospitales y dispensarios en forma que puedan albergar o consultar a los enfermos de tan terrible mal.

Dos diplomáticos

Visitaron al presidente el ministro de la república Argentina, S. E. el señor Luti, y el encargado de Negocios del Japón, S. E. el señor Terasaki, los que hicieron entrega al coronel Laredo Bru de sendas cartas autógrafas de los jefes de Estado de sus países respectivos.

Secretarios que despachan

Con el presidente despacharon ayer asuntos de sus departamentos, los secretarios de Hacienda, Giménez Lanier; de Comunicaciones, Melanio Díaz, y de Gobernación, Emiliano Amiel.

El ministro del Interior le dió cuenta al jefe del Estado sobre el resultado de las subastas para proveer de diversos artículos necesarios a los establecimientos penales de la República.

Juan F. López

El congresista Juan Francisco López se entrevistó con el Presidente sobre asuntos políticos de las Villas.

Suspensión de audiencias

Se informó en Palacio que el Presidente había cancelado las audiencias concedidas para el día de hoy.

El coronel Laredo Bru no recibirá hasta el lunes.

Comisión de Cienfuegos

Los señores Luis E. Hernández y Carlos Font, congresistas; Carlos Hernández, capitán de la Marina de Guerra, y Pedro Antonio Aragonés, se entrevistaron con el Presidente, como miembros del Comité Pro Turismo de Cienfuegos, a fin de interesar del Gobierno que la Corporación Nacional del Turismo intensifique las corrientes turísticas hacia Cienfuegos.

Los visitantes reiteraron su invitación al Presidente para que concurra a las regatas cienfuegueñses, próximas a celebrarse.

Solicitando un pago

Los señores Ramiro Borges, Juan Cabrera y Juan Acosta visitaron al Presidente, ayer, para solicitar que por el Gobierno se proceda al pago pendiente de servicios de transportes de funcionarios públicos, hechos por la empresa de Omnibus de Camagüey.

La comisión le presentó al coronel Laredo Bru un memorandum relativo al transporte de la correspondencia por carretera.

El Presidente prometió estudiar estos asuntos.

DESAPARICION

En la Sexta Estación, denunció Caridad Díaz Hernández, de 27 años y vecina de Santiago 13, que salió de su domicilio su esposo Orestes Torres Joya, de 27 años, sin que haya regresado, por lo que teme le pueda haber ocurrido alguna desgracia.

PERMITIRA ESTO A LOS LIDERES DEL LIBERALISMO ESTUDIAR EL NUEVO PLAN RECONSTRUCTIVO

El Comandante Recio, Jefe del Partido, atiende la demanda de los orientales con objeto de conocer los lineamientos de ese proyecto de acción social de ejecución inmediata

El comandante Enrique Recio presidente del Partido Liberal, nos ruega la publicación de las siguientes declaraciones:

Declaraciones del presidente del Partido Liberal comandante Enrique Recio, sobre la gran Convención Liberal

Con verdadero concepto de mi responsabilidad desde la Presidencia del Ejecutivo Nacional y conocedor de la misión histórica del liberalismo en el proceso de todos los tiempos, estimé conveniente, previa la necesaria consulta con los más destacados representativos de la institución política que presido, convocar a una gran Convención Nacional, que interpretando el pensamiento de las masas acordara, con elevado sentido patriótico, las más adecuadas fórmulas para la solución de los problemas cubanos.

El mundo entero se encuentra estremecido por una crisis histórica de incalculables proyecciones políticas, sociales y económicas. Los viejos moldes han probado ser insustituibles, aunque no perfectos, en el campo de la libertad individual y en lo político, pero la experiencia ha comprobado que requieren una urgente y valiente renovación en el aspecto social y económico, siendo indispensable reconstruir toda la base y estructura de nuestra organización, a fin de que los campesinos y trabajadores intelectuales y manuales que constituyen la gran masa de nuestra población puedan gozar del bienestar y de la felicidad a que tienen derecho como integrantes que son de la humanidad, armonizando el desenvolvimiento de todos los factores que intervienen en el proceso de la producción.

Hasta donde puede y debe llegarse, gradualmente, en este terreno de integrales transformaciones, es preocupación de los hombres dirigentes de todos los organismos que intervienen en la orientación del destino nacional.

El liberalismo viene entendiendo que con postulación de principios y doctrinas de forma genérica y de realización utópica, no se avanza en el camino propiciatorio de consagraciones efectivas, sino que se requiere para ello la elaboración de un plan concreto, de carácter totalitario a fin de que se logre la necesaria coordinación de todas las iniciativas.

Para concretar soluciones en estas materias de tanta significación me resolví convocar la Gran Convención Liberal, habiéndose elegido en principio el día cuatro de julio próximo para su celebración Sin embargo y con el deseo de conocer la reacción de las masas respecto del proyecto, detuve la convocatoria, para fijar la fecha definitiva, después de haber apreciado el criterio del liberalismo nacional en cuanto al magno acontecimiento y sus orientaciones.

Pretendemos los animadores del acto liberal, que la gran Convención con la necesaria serenidad y contra todo engaño demagógico confeccione «el plan liberal de cuatro años», como resumen preciso de las fórmulas concretas que el liberalismo ofrece al país, para satisfacer las demandas nacionales en el orden social económico.

En vías de desarrollo el proyecto, con las necesarias labores de propaganda y ya en preparación los trabajos de destacados miembros del liberalismo que habrán de fundar el plan de cuatro años, los dos Comités Parlamentarios del Partido en la Cámara de Representantes y la representación del Ejecutivo Provincial de Oriente se han dirigido a esta presidencia solicitando que como fecha definitiva para la celebración del Congreso Liberal se fije el primer domingo del mes de agosto.

Fundan su petición los representativos orientales, no sólo en la necesidad de un mayor tiempo para el logro de la adecuada organización, sino que también en la muy interesante circunstancia de que una alta personalidad del presente momento cubano, ha anunciado al país, recientemente un plan de acción inmediata, cuyo estudio por el liberalismo, en el magno acontecimiento nacional resulta conveniente.

Comprendiendo esta presidencia la gran significación de los fundamentos expuestos por los organismos liberales referidos, no sólo accede a fijar, definitivamente el primer domingo de agosto próximo para el acto convencional, sino que también se permite sugerir desde ahora a los Delegados de la Gran Convención Liberal así como a los Congresistas Liberales examinen y estudien el plan de acción inmediata de orden social y económico a que se refiere la distinguida representación oriental y, junto con el estudio del «plan liberal de cuatro años», produzcan en el crisol de los debates, las conclusiones convenientes al interés de Cuba, sobre estos esfuerzos e ideas, plausibles todos, en beneficio de nuestra colectividad.

Enrique Recio
Presidente del P. Liberal.

DE POLITICA MENUDA

Declaraciones del Gral. Asbert

El general Ernesto Asbert, en las declaraciones que hizo ante la asamblea del Partido Unionista que se reunió recientemente en su domicilio, sostuvo, entre otras interesantes cuestiones, los siguientes pareceres sobre nuestra situación general:

«Borrón y cuenta nueva», es el lema con que abre su nueva campaña el Partido Unionista; «nuestros empeños se proyectan hacia el futuro», declaró el Gral. Asbert.

Después de dedicar un recuerdo a la memoria del unionista Benito Barreras, muerto trágicamente, y de analizar la historia del Partido, en sus orígenes y en su desenvolvimiento, el general Asbert recuerda la actuación que tuvo el P. U. C. en las elecciones, coaligado con el Conjunto Nacional Democrático, y con qué calor defendió los intereses de sus aliados. Hoy el Unionismo reconoce con sentimiento que existen divisiones dentro del CND, al que ama como cosa propia, y considera que esa división perjudica el equilibrio político nacional, perdiendo el país la cooperación de un instrumento político de indiscutible valor, que se fracciona en luchas intestinas.

En cuanto al Unionismo se propone terminar la reorganización en todo el territorio nacional; y como el Partido no atiende a los intereses personales de sus miembros, sino al bien de la República, que está por encima de todo, tomará en lo futuro las determinaciones que más convengan a su condición de grupo político.

«Como no nos separan enemistades intransigentes de nadie, el Partido, sin perder su personalidad, está dispuesto a prestar su ayuda —mientras no tenga la fuerza suficiente para ganar totalmente el poder público—a quien convenga y que desde el Gobierno haga lo que el Partido desde el gobierno haría.»

«Durante toda nuestra vida hemos sido partidarios de la democracia y esperamos no modificar esta doctrina política en lo que tiene de fundamental.» «La flexibilidad de los sistemas administrativos del Estado, pudiera permitir el estudio de fórmulas que dando preponderancia a la corporación produjera el mayor bien social, sin adulterar la democracia».

La Convención Liberal

La Convención Nacional Liberal sigue preparándose por los altos dirigentes del Partido recibiendo la cooperación entusiástica de todo el Liberalismo de la República.

Las oficinas del Comandante Recio en el Capitolio continuan siendo visitadas diariamente por infinidad de correligionarios de todas las provincias que van en busca de orientaciones y de informes.

Continúan las inscripciones de Delegados a la Convención habiéndose registrado en el día de ayer las altas de los doctores Baldomero Caballero y Esteban de Varona.

El regreso del doctor Grau San Martín

El regreso del doctor Grau San Marítn a Cuba está subordinado a la terminación de la legislación electoral y de la amnistía —nos declaró ayer uno de los dirigentes de la reorganización del Partido Revolucionario Cubano.

Si estas medidas para el encauzamiento de la elección a Constituyentes, están listas dentro de poco, dentro de pocos días se podrá anunciar el regreso del Presidente y líder máximo del P. R. C. —aseguran sus activos edecanes en Cuba

Mientras la actividad auténtica continúa. En Santa Clara, desde hace días se viene celebrando un mitin auténtico en cada barrio, lo que constituye una verdadera y eficaz propaganda sostenida y efectiva. El cuatro de julio próximo será ofrecido por el PRC un acto provincial en Ciego de Avila, y el once se celebrará en Colón la concentración auténtica que fué preciso posponer debido a las constantes lluvias en aquella región. Así están señalados, unos tras otros, los actos de propaganda y proselitismo auténtico.

El doctor Quintana

El doctor J. M. Quintana, líder de AR, en la Cámara, nos aseguró ayer que el Frente Parlamentario Democrático no se desintegraría cómo se ha venido asegurando últimamente.

Informó el doctor Quintana que las renuncias que tenían presentadas ante el Frente Parlamentario algunos miembros de AR, habían sido retiradas, y que desaparecidas, a su juicio, las discrepancias y susceptibilidades, el comité de la Minoría, recobraría de inmediato sus características.

En tal virtud, posiblemente el lunes, se reúna el Frente Parlamentario para considerar la actitud de algunos de sus más distinguidos miembros, que serán invitados a reintegrar al comité, con la plena confianza de sus compañeros.

Por otra parte el congresista liberal, señor Alberto García, miembro del mencionado Frente Parlamentario nos afirmó que su actitud al renunciar dentro del F. P. D., se debe principalmente a una circunstancia de adhesión hacia el doctor Suárez Rivas, líder renunciante del Comité de la Minoría. «Cualquiera que sea la actitud que adopte el doctor Suárez Rivas, —nos afirmó el señor García Valdés— esa será la mía, sin entrar a analizar las causas determinantes de su renuncia».

Sin embargo, todavía ayer en la Cámara se hablaba de nuevas bajas en dicho Comité.

Constitución del Comité Provisional de Arroyo Naranjo

Se cita a los comisionados de Afiliación y Propaganda así como a los afiliados, al partido Agrario Nacional, P. A. N. a la reunión que tendrá efecto en la casa Gómez y Agramonte (barrio azul) domicilio del señor Vitovo Guerra, a las seis de la tarde del domingo 27 del mes en curso, para la constitución provisional del comité Central del Barrio Arroyo Naranjo al cual asistirán varios miembros del Ejecutivo del partido señor José Mato, Bernardo Lobo, Juan Antonio Machado, Andrés Navarro, Andrés Castro, Jacinto Muro, Luis González y René Gazón.

El Populismo en Santiago de las Vegas

En días pasados, se reunieron gran número de electores del término de Santiago de las Vegas, simpatizadores del Partido Popular en la casa calle 13 número veinte, eligiendo el siguiente: Comité Gestor Municipal, del partido Popular para dicho término: Presidentes de honor: Dr. Carmelo Urquiaga y Padilla, doctor José Capote Díaz, señor Emeterio Zorrilla y doctor Carlos Jiménez de la Torre. Presidente efectivo: Enérico Borrego Díaz. Vices: Herminio García Suárez, Francisco Alvarez Rodríguez, Victorio Alemán Fresneda, Florentino Vichot, Francisco del Amo Guerra, Baldomero Acosta, Antonio Génova Corzo, Luis Albear Abreu, Angel R. Guerra, Secretario de Actas: Arsenio Justino Alemán Campos. Vices: Francisco S. Brito Felipe, Ramón Villarejo. Secretario de Correspondencia: Luis Beiro González y Sergio Iradi Alfonso. Tesorero: Vicente Amoedo Varona. Vices: Luis Saurí Castillo y Raúl Coier, Vocales: Miguel Jiménez Bobey, Santiago Piñar, María Pedroso Valdés, Ramón Murgas, Desiderio Barrios Ortega, Miguel Angel Murgas, Estelvina, Rafael López López, Justo Salicrup, Suárez, Gabino Ramos, Félix Brito Oniedo, Tomás Valdés, Marcos Camero, Juan Tomás Alemán, Sara Martín Valdés, Zenaida Borrego y Díaz, Aurelio Barrios Ortega, Ramón Fernández, Reinaldo García Pedroso, Luis Morales, Vicente Pajares García Dalia Pajares García, Antonio Betancourt Orta, Esteban Noviela, Idelfonso Macías de la Torre, Domingo Sastre, Félix García, Pablo Crespo Iglesias, Salvador Martell Díaz y Wenceslao Bacallao.

M.E.C.D. 2016

"YO HE SIDO ESPIA ROJO"

Un Plan tenebroso para introducir en España la guerra bacteriológica. Bosoutrop, aviador y diputado francés, preparaba el criminal complot.

Merced a los servicios secretos, se ha descubierto a tiempo una infame conspiración con el propósito de introducir en España la guerra bacteriológica. Uno de los complicados ha escrito una serie de artículos, el primero de los cuales publicamos hoy. El informe completo, rico en documentación literaria y gráfica será sometido a examen y estudio de las autoridades extranjeras para que conozcan a qué extremos apelan la España roja y sus aliados para combatir a la España de Franco.

Había entrado casi a viva fuerza en aquel cabaret de Montmartre. Parecía que la fatalidad me empujaba. Lina, mi buena Lina, trató en vano de contenerme:

Para introducir con toda seguridad la enfermedad del sueño en el territorio español ocupado por los nacionalistas, los rojos utilizaron a varios individuos, uno de los cuales, un tal Louis Chavrat, muestra en el grabado las escarificaciones que le fueron producidas quirúrgicamente en el pecho y los brazos, a fin de que sirviera de eficaz vehículo de contagio.

—¿No has bebido bastante? Te estás matando. Vamos a descansar.

Tenía razón Lina. Llevábamos toda la tarde y parte de la noche recorriendo todos los bistros de aquel París, de la colina santa, corriendo por el vicio cosmopolita que corona la Basílica del Sagrado Corazón. La cabeza me daba vueltas; pero sentía necesidad de beber, de beber sin taza, de oir música canalla y de aturdirme. Mis últimos centenares de francos se arrugaban en mi cartera. Nunca como aquel día me había parecido mi porvenir más incierto y confuso y mis empresas más estúpidas. A vueltas en mi imaginación para buscar solución al problema, no lo encontraba, y este convencimiento me había sumido en un desorden tal de ánimo que sólo buscaba el alcohol y el olvido por no atreverme a pedir a la muerte el remedio final Lina, muy inquieta, comprendiendo lo que pasaba se había sentado cerca de mí.

—Beberemos la última botella, pequeña.

—No seas loco. No bebas más. Te estás matando.

En el cabaret que se llama «El Romance», lo recuerdo bien, había una gran concurrencia aquella noche. Entraban y salían hombres y mujeres, algunos de los hombres con aire receloso y taimado de los conspiradores. De los reservados llegaba el rumor de la conversación de mucha gente. De uno de estos reservados surgió una persona que conocí al instante; un hombre bajo, regordete, con rostro mofletudo de niño, y sobre el cual parecían una irreverencia unas gruesas gafas de concha. Era Hax Aub. al que había conocido en el Ateneo de Madrid, en el Lyceum Club y en la terraza del Regina.

Intelectual cien por cien, según el figurín de la última década en España. Nunca pude saber exactamente cual era su nacionalidad. Creo que alguna vez le oí hablar de su madre belga; de su padre alemán y de que él había nacido en Valencia. Pero no podría asegurarlo. Desde luego, era un trotamundos que viajaba constantemente por Francia, Suiza y Alemania. El decía que se dedicaba a negocios, aunque su actividad más acusada era la política y la literatura. Amigo de Azaña, cultivaba el teatro llamado vanguardista que publicaba en tomos; pero nunca se llegó a representar. Vestía con una elegancia afectada y se hospedaba en los grandes hoteles. Pero era comunista; nunca trató de ocultar sus opiniones.

La Revolución nos había arrastrado a París. Habíamos salido casi al mismo tiempo de España; él con misiones especiales importantísimas a las órdenes de nuestra Embajada, y yo un poco a la ventura, por aquel cataclismo espantoso que venía de pronto a desvanecer todos mis sueños. Conviene que el lector sepa quién era él y de donde procedía yo.

No por la vanidad estúpida de creer que mis andanzas puedan tener interés para la Historia, sino para la mejor comprensión del extraordinario relato que va a seguir; para expresar cómo me vi complicado, a pesar mío, en este tenebroso «affaire» del envenenamiento bacteriológico de España que hubiera hecho las delicias de un Balzac, si el novelista de «La Comedia Humana» hubiese vivido en nuestros días.

Yo soy un producto típico de la pequeña burguesía española. Mi padre fué un jefe de administración que murió jubilado dejando a su viuda y a su prole en un desamparo ostentoso y lleno de agobiadoras obligaciones.

No pude terminar la carrera de Leyes que había empezado, y tuve que ganarme la vida como pude en las letras y en el periodismo dejándome llevar de mis aficiones. Publiqué dos o tres libros de ensayo y crítica, que tuvieron mediana aceptación, y el maestro Ortega me dió el espaldarazo admitiéndome a colaborar en su «Revista de Occidente». Allí conocí a todos los gerifaltes de la intelectualidad española y de la Institución Libre de Enseñanza. Allí, precisamente, se inició mi amistad con Max Aub que iba como un simpático zascandil de grupo en grupo, llevando los últimos enredos y chismes de la vida literaria madrileña.

Conviene advertir que pertenecí a la minoría intelectual que no había renegado del cristianismo. Antes bien trataba de compaginarle con las realidades de la vida moderna y buscaba explicaciones científicas a los misterios y a los artículos de la fe. En una palabra: era un demócrata cristiano de la escuela de los que, con Pepe Bergamín, se desprendieron luego de la Revista y fundaron «Cruz y Raya», bajo el mecenazgo del opulento plutócrata, que era también católico social, D. Valentín Ruiz Senén. Desde luego, éramos antifascistas, y en este sentido, en las elecciones del 16 de febrero ayudamos al triunfo del Frente Popular, por creer que todo era preferible a que en España se erigiese un sistema político que, a nuestro juicio, sería la negación de las libertades y derechos del pueblo. Pero la Revolución, con su brutalidad, me aturdió primero, me espantó después y huyendo no sólo de indudables peligros, sino de mi propia conciencia que me acusaba, salí, mediado el mes de agosto, camino de París, donde días antes y movido por móviles distintos se me había anticipado el inquieto y misterioso Max Aub.

Allí nos reunimos y cambiamos impresiones. Yo necesitaba vivir, y mi amigo me ofreció el medio agregándome a los servicios de la Embajada.

Como yo seguía siendo antifascista no me repugnaba este recurso, porque, descorazonado y todo, como estaba por las primeras escenas de sangre y de violencia, consideraba que el buen sentido del pueblo se acabaría por imponer y que, con el triunfo de la democracia, se instauraría una era de verdadera paz entre los hombres.

Fuí agente con Max Aub para algunas misiones delicadas en Checoeslovaquia y Suiza. Se trataba principalmente de compras de víveres y material de guerra. Gané unos cuantos miles de francos y fué entonces, entre el optimismo que me infundía la fácil ganancia cuando conocí y me relacioné con Lina.

Lina era una mujercita encantadora, nacida en Italia, pero trasladada niña a París donde se educó. Vivía en el medio equívoco y ambiguo del mundo intelectual, ese mundo equívoco que es el sucedáneo en nuestros días de la vieja bohemia de Murger. Escribía novelas psicológicas que publicaba en un semanario de izquierdas, y folletones de historia novelada en «L-Intransigeant». Era inteligente, joven y agradable, aunque no bella, sin que tampoco se pueda decir que carecía de encantos físicos parciales. Desde el primer momento, sentí por mi nueva amiga una pasión loca y desbordada que a ella le agradó, porque correspondía a sus ideales sobre «la novelesca y violenta España».

Desde que nos conocimos e intimidamos, dejé de ver a Max Aub, de frecuentar la Embajada donde ya estaba instalado Luis Araquistain y de preocuparme de los asuntos de mi pobre España. Vivía sólo para mi amor, y empezó a avergonzarme un poco aquel mundo viscoso y pútrido de espías, vendedores de armas, periodistas a sueldo y otras especies tan poco recomendables de la fauna humana entre los que había estado mezclado durante unos meses. No me preocupaba la cuestión del dinero. Tenía en mi cartera unos buenos billetes de mil francos, fruto ilícito y fácil de mis recientes comisiones, y no necesitaba más.

Salí con Lina para un viaje por los Alpes marítimos. Cuando volvimos a París apenas me quedaba ya dinero y el porvenir se me ofrecía obscuro y poblado de incógnitas indescifrables. Y en una de las tardes de agrio y morboso pesimismo a que mi situación me llevaba fué cuando entré, venciendo la honrada resistencia de Lina, en aquel cabaret de Montmartre donde volví a encontrar a mi viejo amigo Max Aub.

Nos fundimos en un abrazo más aparatoso que sincero y acabó sentándose a nuestra mesa.

—Hombre feliz—dijo mientras bebía.—El amor te hace invisible. ¿Dónde te metes? ¡Cuidado que te he andado buscando! Ahora, precisamente, acabo de hablar de tí.

—¿De mí?

—Sí. Y con gentes muy interesantes que te desean conocer. A alguno creo que ya le conoces. A De Berne, ¿no es así?

Conocía a De Berne de habernos encontrado en la redacción de «Vendredi», adonde yo solía acompañar algunas veces a Lina, cuando ésta iba a llevar sus originales literarios. Se trataba de un periodista inquieto y un poco misterioso, no sólo en su aire, sino en su vida que se desenvolvía con dificultad.

—¿Y por qué me recordabas?

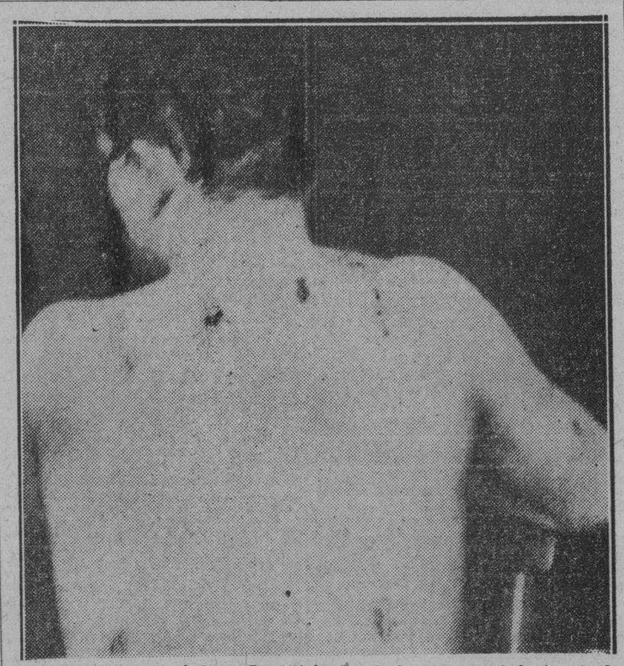

Juan Bougennec, periodista de actividades tortuosas, que fué otro de los instrumentos bien pagados por los rojos de Valencia para servir de conejillo de Indias en la propagación del terrible mal. En su espalda habían sembrado los organizadores de la cruzada bacteriológica seis importantes focos.

—Porque probablemente te necesitaremos. Es necesario servir a España, o si quieres mejor, a nuestro Frente Popular. Tenemos entre manos el grande, el sensacional asunto que puede asegurar el éxito de la guerra.

—No abras tanto los ojos. No pongas esa cara de pasmo. Ven a nuestro reservado y oirás, de quien puede decirlo, la noticia sensacional. Estamos tratando de organizar la guerra bacteriológica en España.

Creí que bromeaba o que estaba borracho; pero tanto insistió que, al fin, acepté. Despedimos a Lina que tomó un taxi para volver sola a nuestro nido y yo pasé al reservado que ocupaban los amigos del Frente Popular de España. Un hombre, a quien identifiqué por haber visto su rostro reproducido muchas veces en los grandes periódicos salió a recibirme y estrechó cordialmente mi mano. Era Besoutrop, «as» de la aviación francesa y diputado del Frente Popular por París.

—Llega usted—me dijo—en momento oportuno. Estamos tratando algo muy interesante y necesitamos el consejo y la ayuda de usted.

X-15-Z.

Notas de "El Encanto"

MAÑANA EN LA HISPANOCUBANA

Mañana, domingo, a las 10 a.m., tendrá lugar en el Teatro Encanto la última lección del interesante cursillo que sobre asuntos económicos viene desarrollando desde la prestigiosa tribuna de la Institución Hispanocubana de Cultura el eminente economista alemán profesor H. Von Beckerath, Catedrático de la Universidad de Bonn. La última lección versará sobre el NEW DEAL en los Estados Unidos.

El Encanto

CARCAJADAS

La idea de levantar un monumento a Martí nos parece buena, pero resulta mucho mejor si se tiene en cuenta que nos quitarán de delante ese pisapapeles anodino del Parque Central.

Porque, la verdad, a la vista del monumento se puede asegurar que a Martí le han hecho un feo monumental.

Esa recomendación que hace la Compañía Nacional de Alimentos para que «no mencione nunca, por ninguna causa, «La Lechera» sin anteponer la frase: «leche condensada», se explica. Porque pide usted en la bodega «La Lechera» y a lo mejor le dan la vaca, que es la lechera: pero pide: «leche condensada «La Lechera» y le dan un bote salvavidas de niños.

La Policía anda buscando a Casiano Regueira a quien acusan de haber estafado en pollos y huevos como cincuenta pesos.

Nada; que oyó decir por ahí que a cada rato se va algún tesorero con un «pico» y él se fué con los picos, con las patas y con las plumas.

Un delito parecido al de esos jóvenes que a diario denuncian porque se van con una «gallina».

El imperio de la moda se extiende: primero fué en Cuba, después pasó a Europa y ahora ha vuelto a imponerse en Cuba.

El «Sinalco», refrescante y digestivo, la bebida ideal del verano criollo que nos recuerda la institución más criolla: «la botella». Consígase su «Sinalco» de botella, por cualquier medio (si no es falso).

El Ministro de Cuba en Francia ha sugerido la sabia idea de que el crucero «Cuba» (nuestro crucero será chico, pero es nuestro crucero) vaya al Havre en lugar de a Cheburgo porque en este último puerto está maniobrando una escuadra francesa.

Y qué: ¿temen que se pierda entre los otros o que choque?

¡Pues no sé por qué esos temores, la verdad!

En este asunto lleva usted todas las ventajas y comodidades. «La Casa Fine» en cualquiera de sus cuatro sucursales, la de Monte 26 por ejemplo, tiene usted de todo; colchones, muebles monísimos para el niño, camitas encantadoras, cunas. En fin, que va usted, escoge lo que le guste y «La Casa Fine» se lo manda a su casa. Y usted no pone más que el chico.

Una piedra española para el monumento a Martí. Gran idea.

Porque Martí fué, también, un gran ejemplar de las grandes canteras del genio de la raza.

Y mejor que una piedra, toda la piedra, de esa dura, que hay que labrar a golpe y que después queda para la eternidad...

Como Martí.

Ya resta poco tiempo del mes de junio, que es el mes del cliente en «La Filosofía». Y las señoras saben que «La Filosofía» no engaña cuando ofrece sus ventas anuales a precios de costo. Porque «La Filosofía» es, según los griegos, «la amiga del saber», y sabe que a las mujeres no las engaña nadie.

No señor; nadie: ni el marido.

Hay mucha gente que se está adhiriendo al homenaje que se va a celebrar en honor de Don Julio Blanco Herrera.

Pero eso no es nada: la lista grande de los que se adhieren a un homenaje, si hay elementos nutritivos, es la de los entusiastas finales.

Que son los que más se adhieren y no sueltan.

Usted señora, habla con don Julio, el propietario de «La Casa Grande» (la peletería de San Rafael y Amistad) y le dice: —No es posible un soporte en los zapatos, con tacón clavado. Las señoras ya saben que en «La Casa Grande» encuentran el soporte Patente 9263 para pies planos y contra tacones torcidos. Así debieran ser los maridos: capaces de soportar a las señoras.

Una joven señora en Marianao fué atacada por cuatro perros y herida, por lo cual ya es cosa de irse alarmando un poco, pues resulta más que frecuente la agresividad de los caninos marianaoenses, y perdonen lo difícil de la pronunciación.

Puede ser que los perros no estuvieran rabiosos, pero que a la dama en cuestión le ha dado mucha rabia, ¡no digo yo!

Todo el mundo sabe que el chocolate de Armada es un verdadero regalo del paladar y por eso nos parece indicadísimo para los regalos tradicionales. Pero como no sería delicado ir a regalar a una Petra, por ejemplo, una libra de chocolate Armada, se le regalan bombones y la Petra se emociona ante regalo de gusto tan exquisito.

Ayer no estaba en la Secretaría de Educación el doctor Sirgo. Me dijeron que se había embarcado pero no supieron decirme dónde.

Sólo me dijeron que se había embarcado con Remos.

Y si ha ido con Remos, se comprende que se embarcó en bote.

Un regalo serio, para un hombre serio, no puede ser nada más que algo serio; se lo digo a ustedes en serio. Sí; porque los regalos deben hacerse en serio, y no en serie; aquí, en Siria y en Soria. Y yo creo que los tabacos «Partagás» son una cosa seria, ¿verdad? Pues nada, una caja de Londres Grandes «Partagás» a Don Pedro. «Partagás» y nada más.

Ahora la Secretaría del Trabajo, que no tiene otra cosa que hacer, va a confeccionar el «Censo de los ocupados».

Y es que, claro; como los desocupados ya tienen bastante trabajo con buscar trabajo, la Secretaría del Trabajo no los puede dar más trabajo y busca a los que tienen trabajo porque para eso es la Secretaría del Trabajo; para que no se escape nadie, sin darle trabajos.

Así que venga el censo, que después vendrán las censuras.

Estos días de lluvia le tienen a uno todo arrugado por dentro y por fuera, y menos mal que lo de «por fuera» no se conoce mucho, porque manda uno el flus a «Le Grand París», la famosa tintorería de Neptuno 144 y en dos horas, lavado en seco, el flus nuevecito. Pero a ver quién le plancha el humor a un humorista.

Claro está que eso ocurre cuando el flus es de buena tela, lavable, etc., porque hay fluses que los manda usted a lavar y estiran de aquí, encogen de allá que se parecen a la ley Tabacalera, que a todo el mundo sienta mal. Ah, pero si el flus es de «Havana Sport», de Monte 71 le sentará bien porque emplea las mejores telas y no fía porque conoce el paño.

Un aviso telefónico a nuestra administración.

Una visita de Aristigueta.

Unas «CARCAJADAS» desde mañana.

Y una venta duplicada en su negocio.

Vamos, llamen: ¡a la una...!

JOTA ARIS.

DON JULIO llegará hoy a mediodía.

Para festejar su llegada "El Encanto" cerrará a las 12 y no abrirá por la tarde.

Don Julio, el Santa Claus del Verano, tan querido y admirado en Cuba, llega hoy a mediodía a la Habana, según nos informa en el cable que hemos recibido ayer tarde y que reproducimos a continuación:

Cuban All America Cables
ANTES
Commercial Cable Co. of Cuba

INDIQUESE CON UNA "X" LA CLASE DE SERVICIO DESEADO

ORDINARIO A TARIFA INTEGRA		ORDINARIO EN CLAVE (CDE)	
URGENTE		URGENTE EN CLAVE (CDE)	
DIFERIDO		CARTA TELEGRAMA NOCTURNA	

SIN INDICACION AL CONTRARIO ESTE MENSAJE SE TRANSMITIRA COMO MENSAJE ORDINARIO

All America Cables · Cuban All America Cables · Commercial Cables · Postal Telegraph · Mackay Radio

THE INTERNATIONAL SYSTEM

NO.
M M
HORA
PALABRAS
TASA
TELEFONOS M 8601 — M 8606

JOHN L. MERRILL, PRESIDENTE

CUBA 66, ESQ. A O'REILLY, HAVANA.

DIRIJASE TRANSMITIR EL SIGUIENTE TELEGRAMA, DE CONFORMIDAD CON LAS CONDICIONES AL DORSO, A LAS CUALES CONSIENTO SOMETERME

NEW YORK JUNIO 25, 1937

SOLIS ENTRIALGO Y COMPAÑIA
EL ENCANTO
HABANA CUBA

LLEGARE HABANA SABADO MEDIODIA STOP
LLEVO SENSACIONAL SORPRESA STOP
ABRAZOS

DON JULIO

EL ENCANTO, donde sentimos todos tanta veneración por Don Julio, festejará su llegada a la Habana cerrando a mediodía y no abriendo por la tarde, decisión que comunicamos a nuestros distinguidos clientes a fin de que hagan durante la mañana de hoy sus compras de urgencia.

Como todos los años, DON JULIO, asistido por la dirección de EL ENCANTO y por su "staff" de expertos mercantiles, dirigirá la organización del acontecimiento comercial que todos esperan y del cual hablaremos tan pronto DON JULIO nos autorice a ello.

Recuerde que EL ENCANTO no abrirá por la tarde y que debe hacer usted por la mañana sus compras de urgencia.

El Encanto

M.E.C.D. 2016

9A SECCION

TELEFONOS:
Dirección M-2856
Jefe de Redacción M-1287
Sección de Sports M-7912

DIARIO DE LA MARINA

TELEFONOS:
Quejas M-7911
A. Clasificados . M-7915

9A SECCION

AÑO CV — EL PERIODICO MAS ANTIGUO DE CUBA — LA HABANA, SABADO, 26 DE JUNIO DE 1937 — ACOGIDO A LA FRANQUICIA POSTAL — PAGINA TRECE

LA ACTUALIDAD

En la agonía

Cuando Alemania e Italia, después del atentado contra el buque germano «Leipzig» decidieron obrar por su propia cuenta en la represalia y comenzaron a movilizar sus respectivas flotas hacia puertos del Gobierno de Valencia, éste se irguió altivo y proclamó enfáticamente a la faz del mundo que estaba decidido a no permitir ningún ataque ni ningún atropello y a defender su dignidad y su soberanía contra cualquier enemigo. Y, en efecto, luego pidió y rogó reiteradamente a Inglaterra y a Francia que se interpusiesen ante el Gobierno de Hitler y ante el de Mussolini para contener su indignación y evitar su castigo.

Pero, como ni el canciller inglés ni el canciller francés, con su política indecisa y vacilante pudieron conseguir nada de Alemania e Italia, reiteradamente atacadas por los rojos en su seguridad marítima y en su decoro, acudió el Gobierno de Valencia a los Estados Unidos, mediante Inglaterra y Francia para que intercediesen, a lo menos, indirectamente en esta cuestión: que es su negra y angustiosa pesadilla. Siempre igual, siempre el mismo sistema. Revuelven y enturbian el agua los rojos de Moscú y los rojos de Valencia. Alborotan, gritan, mienten, perturban, provocan, y después tienden las manos suplicantes a todas partes como víctimas infelices, para pedir protección contra quienes, según ellos, los quieren atropellar. Fueron los rojos los que en su insistente desesperación se empeñaron con sus ataques a los barcos alemanes e italianos en suscitar un conflicto internacional que repitiese, aumentados, los horrores apocalípticos de la Gran Guerra. Y ahora que por este alevoso crimen de lesa humanidad se ven amenazados por las potencias atropelladas y veladas, ahora que ha fracasado esta horrible maniobra —Inglaterra y Francia no quieren de ningún modo la guerra— miran hacia los Estados Unidos para que los libre de las flotas de Italia y de Alemania. Es una política insolvente, irresponsable y desconcertada la de estos rojos de Moscú y de Valencia.

Pero por mucho que se revuelvan y se agiten, por mucho que agucen su ingenio para nuevas maniobras y trapisondas, como la de los quince mil italianos que habían desembarcado en Málaga, precisamente cuando iba a arribar a Valencia un barco ruso repleto de pertrechos de guerra de todas clases; por mucho que se empeñen en buscar asideros a donde agarrarse y resquicios por donde salir, su suerte mortal está echada. En España ya no hay quien contenga las huestes de Franco que, sojuzgada Vizcaya, van a entrar en territorio de Santander, mientras dentro de esta ciudad se enzarza el pueblo, que para impedir inútil derramamiento de sangre pide la rendición, con los rojos y los anarquistas que para dedicarse al saqueo imponen la prolongación de la agonía. En los demás frentes ya las tropas de Miaja, tan fatuamente finchado, hasta ahora, ya no dan señales de sí; ya no intentan ni la más ligera ofensiva.

Fuera de España, Inglaterra está ya tan segura del fracaso de los rojos españoles que no sólo trata de reconocer a Franco, sino que hasta tuvo momentos en que pensó dejar a Alemania e Italia para que actuasen por su propia cuenta, contra el Gobierno de Valencia. Francia sigue las normas y orientaciones de Inglaterra. Ambas potencias realizan todavía supremos esfuerzos para que Hitler y Mussolini, vuelvan de lleno al Comité de Neutralidad y a las patrullas navales que inspeccionan el cumplimiento del pacto de no intervención.

En cuanto a Rusia, quizás haya sido el «Kuban» —el apresado por el «Almirante Cervera»— el último barco que envíe con aeroplanos ametralladoras, tanques y otras provisiones de guerra al Gobierno de Valencia. Esté ahora muy atareado Stalin en asegurar su puesto y su cabeza contra los caudillos del Ejército ruso para que se ocupe en los engorros y embrollos cada vez más enmarañados del fracasado Gobierno de Valencia.

¡Es el Gobierno de la Victoria!

¡Qué bien le cuadra el mote!

León ICHASO

DESMIENTEN EN ITALIA QUE HAYAN DESEMBARCADO EN CADIZ QUINCE MIL HOMBRES Y QUE OTROS CINCUENTA MIL ESTEN PREPARADOS PARA EMBARCAR

LOS ABULENSES RENUEVAN SU FE EN STA. TERESA DE JESUS

Una nueva y sencilla leyenda del pueblo atribuye a la Doctora de Avila su salvación de los rojos

«Ella—dicen los creyentes—supo alejar al General que iba al frente de los marxistas al asalto de la ciudad, haciéndoles ver que ésta estaba defendida de modo que era inexpugnable»

(Por Edward J. Neil)

AVILA, junio 25. (AP.) — A las leyendas de España, tierra de ceremoniosa sencillez, rica en religión y devoción a las antiguas creencias, hay que agregar hoy el relato de la Santa de Avila, Teresa de Jesús, y como salvó a la ciudad de la destrucción durante la terrible guerra civil.

Lo medioevo y lo moderno conviven en España, y desde este lugar apartado llega este relato de Avila, ciudad amurallada que se encuentra en las montañas del noroeste de Madrid, y la tradición de que siempre, en las grandes crisis, las mujeres de Avila, y no los hombres, han salvado la ciudad de la destrucción.

Aquí nació y vivió Santa Teresa, escribía tan bellamente y con tanta intención que un día sus ropas se incendiaron, y murió carbonizado sin que jamás se conociera su tragedia. Es honrado en la leyenda con el título de «El Tostado».

Aquí nació y vivió Santa Teresa, quien, cuando los Cielos proporcionaban sus bendiciones al mundo, representó a España, y pidió primero belleza para la tierra, después fertilidad, riqueza, fuerza y contentamiento para el pueblo. Todas estas cosas le fueron concedidas. Después pidió buenos gobiernos y tristemente los moradores del Cielo movieron sus cabezas.

«No, dijeron, es demasiado pedir para España.»

Ahora la leyenda de Avila y Santa Teresa ha ganado un nuevo capítulo desde 1936.

Parece que las tropas del gobierno español, fuerte de 2,000 hombres, al mando de un general hecho de prisa y corriendo y que no conocía muy bien al país, fueron enviadas a capturar la ciudad amurallada, donde las iglesias están construídas en los huecos que dejan las antiguas fortificaciones. El ejército llegó hasta el llano que existe frente a la ciudad. Detrás de las murallas sólamente había cien nacionalistas y todo parecía indicar que la ciudad estaba condenada a caer en manos del enemigo.

Entonces apareció una anciana, todo encorvada, con un brazado de leña a la espalda, cruzando el llano, y fué llamada por el general del ejército del gobierno.

«¿Viene usted de Avila?» le preguntó.

«Sí, señor», dijo la anciana.

«¿Son fuertes las defensas?»

«Terriblemente fuertes—dijo—con muy extrañas máquinas de guerra, cañones muy largos y filas y filas de soldados.»

El general hizo una pausa, sorprendido, y se volvió a su estado mayor, diciéndole:

«Debemos volvernos. Necesitamos más hombres.»

Mientras tanto la anciana se alejó con su brazado de leña y desapareció detrás de una sola roca que hay en las cercanías. El general, no completamente seguro del relato de la anciana, hizo que la buscaran.

«¿Dónde se ha ido? preguntó a sus soldados.

«Por detrás de esa roca», contestaron.

«Vayan y traíganla. Deseo preguntarle más».

Buscaron detrás de la roca, pero no la hallaron. El general, atemorizado, se retiró con su ejército, y antes de volver con refuezos, ya en la ciudad había soldados nacionalistas en número más que suficiente para defenderla.

La mujer con el brazado de leña, según creen los soldados, era Santa Teresa, que volvió a salvar a la ciudad como han hecho siempre las mujeres en las grandes crisis del pasado.

Yo no sé si esta historia el cierta, pero los soldados que me la contaron creen en ella.

En este parapeto del ya famoso cementerio de Villarreal se dió una batalla en la que los «mendigoizales» de la republiquita vasca fueron obligados por las fuerzas nacionalistas a emprender la fuga.

«LA ESPAÑA DE HOY»

EMOCION SUPREMA ANTE UN COMBATE AEREO SIN PRECEDENTES

Quisiera yo poseer dotes literarias excepcionales y llevar las palabras descriptivas a su última e insuperable potencia de expresión para dar a entender de algún modo a mis lectores lo que es un combate aéreo en la guerra moderna.

No hay espectáculo más estremecedor ni que más congoja y ansiedad lleve al ánimo. Al mismo tiempo, nada más bello, con esa belleza bárbara y misteriosa que mana de la batalla.

Cuarenta aviones rojos hicieron su aparición sobre el frente. Primero iban unos cuantos cazas, como exploradores desafiantes. Después venían los trimotores, solemnes, aparentemente pesados, graves y terribles. Eran a manera de unos acorazados del aire. Detrás, más aviones menudos, saltimbanquis, ligeros, pesos pluma. Encima de la escuadra, aún más flotillas de caza, avizorando los horizontes, rapidísimas, nerviosas, casi invisibles entre las nubes. Traía esa invasión aérea grandes cargas de explosivos para arrojarlas sobre los parapetos nacionales. Era, por así decirlo, la primera gran demostración ofensiva de la aviación marxista. Hasta ahora, casi toda su tarea ha sido defensiva, cauta, esquivante. Pero un día tenía que llegar en que esos pilotos, siempre inferiores, se dijeran: «Probemos fortuna». Ya la han probado. ¡Más les valiera no haber salido de sus escondrijos! ¡Qué combate! ¡Qué inmensa, gigantesca superioridad la de los pilotos nacionales! Nuestros soldados, desde sus parapetos, tenían los ojos clavados en el cielo. Estaban esperando, de un momento a otro, la tremenda descarga de los explosivos de alta potencia. Evidentemente, todo daba la impresión de que los rojos dominaban el espacio sobre este sector del frente de batalla.

Pero he aquí que a lo lejos y sobre la retaguardia de las líneas nacionales se divisan unos puntitos. Son apenas perceptibles. Nadie los esperaba. Menos que nadie los rojos. ¿De dónde han salido? Una escuadrilla, dos, cinco, ocho... Son veinticinco cazas que acuden al llamamiento. Se les lanza un desafío y lo aceptan. Se han elevado a más de mil metros sobre los aparatos que envía el general Miaja. Conservan la alineación como si estuvieran exhibiendo su pericia o desfilando en una fiesta oficial. Los soldados han dejado de contemplar a los aparatos enemigos y ponen su vista en los nuestros. Se presiente el gran choque. Inesperadamente, el avión guía ha trazado un viraje que equivale a una señal. Es la orden de ofensiva. Y aquellos veinticinco «cazas» que parecían mosquitos perdidos en los aires, se desencadenan en una tromba indescriptible. Empezamos a contemplar verdaderas maravillas de acrobatismo: caída de hoja, resbalamientos sobre un ala, giros de tonel, falsas entradas en barrena, dobles y triples «looping», descensos verticales hasta llegar prácticamente a ras del suelo, todo aquello, en fin, que constituye el máximo dominio de la aviación. Casi todos los pilotos que vuelan en esos «cazas» son mozalbetes entre los diez y nueve y los veinticinco años. Ponen los motores a régimen de velocidades increíbles. Ya vuelan a trescientos kilómetros por hora; aumentan la marcha hasta los trescientos cincuenta; ahora marchan a cuatrocientos; al tirarse sobre la espesura de los árboles, rebasan, por el peso del aparato y la impulsión del motor, los quinientos kilómetros. Estamos asistiendo a una zarabanda verdaderamente infernal. Las ametralladoras de los «cazas» rojos empiezan a funcionar incesantemente. Los pilotos invasores pretenden cabriolar; pero el peligro en que se van encontrando por momentos les tiene desconcertados. Desde la retaguardia nacional, las baterías antiaéreas, disparando por ráfagas, trazan sobre el espacio una barrera de acero. Ya están nuestros aviones encima y al lado de los enemigos. Se diría que vuelan mezclados. Los profanos, llegado un momento determinado, no sabemos ya distinguir a unos de otros. Los técnicos van señalando perfectamente cada una de las unidades del combate. El estrépito de las ametralladoras puebla ya el paisaje. Los veinticinco aeroplanos que hace unos instantes volaban tan alto, que casi no se les veía, envuelven materialmente, en sus giros y contragiros, a los pilotos rojos. No les dejan un momento de reposo; en cuanto tratan de escapar por un punto dado allí hay dos o tres cazas haciendo un fuego destructor. Los trimotores empiezan a descargar sus explosivos; pero lo hacen lejos de nuestras trincheras. No han podido llegar hasta ellas. Entre los árboles, allá donde no hay combatientes, las bombas levantan grandes columnas de humo. Las explosiones retumban en las concavidades de los montes. ¡Mirad, mirad aquella gran estela de llamas que va a perderse y apagarse en los pinares! Es un avión ligero, con los distintivos del ejército rojo. El motor ha debido ser acribillado a balazos y la gasolina se ha incendiado. El piloto y el ametrallador se han lanzado en paracaídas. Nuestros soldados reciben orden de no hacer fuego sobre ellos. ¿Para qué? La vertiginosidad y frenesí de nuestros «cazas» va aumentando por instantes. Ya empiezan a retroceder las formaciones enemigas. ¡Cómo rugen los motores, a millares de revoluciones por minuto! Se diría que está pasando sobre las cabezas de los combatientes una tempestad. Cada vez que uno de esos aviones se lanza sobre la tierra recibimos la impresión de que desciende un bólido empujado desde millares de kilómetros por fuerzas irresistibles. ¿Va a estrellarse ese piloto contra las rocas? No. Al llegar junto a ellas, pone en pie el aparato y sube hacia las nubes exactamente igual que un cohete, casi en vertical. Va a colocarse bajo la panza de uno de los trimotores. Cuando está cerca, dispara apresuradamente. Se advierte que desde el trimotor le contestan. Un instante después, el monstruo de gran bombardeo se inclina de pico y cae pesadamente, envuelto en llamas. El depósito de gasolina ha hecho explosión. Ya van dos. Pero aún no se ha repuesto el ánimo de estas emociones, cuando vemos desplomarse otro caza, también incendiado. Y otro, y otro, y otro... Los rojos están en franca retirada. Llevan perdidos cinco aviones. Nuestras flotillas ligeras se dan cuenta de la desmoralización enemiga. Desde tierra, por radio, se da orden de persecución. La aviación marxista trata de trasponer los montes para refugiarse en la vertiente opuesta. En las rutas de la retirada se encuentran diez «cazas», apercibidos para la embestida. En las escuadrillas enemigas, la confusión es inenarrable. Se ha debido dar orden de «sálvese el que pueda». Cada uno de los aviones intenta buscar la salida a su antojo, sin esperar consignas y sin hacer caso de los compañeros de vuelo. Han caído diez aviones más. El bosque se ha convertido en sepultura de quince aparatos rojos. Los otros logran huir. Se está echando encima la noche. El mando nacional cree que los resultados conseguidos son suficientes. Y, una vez desaparecido el enemigo, se da a nuestros «cazas» orden de retorno a sus aeródromos. Pasan por encima de las trincheras haciendo mil cabriolas y mil batimanes complicados. Es su manera de mostrar la alegría y su ánimo de fiesta. Las cabriolas de los aviones equivalen a los himnos que cantan los soldados encima de sus parapetos. ¡Quince aparatos derribados! Cuando todos los «cazas», los veinticinco «cazas» se han posado en sus campos, se pasa revista. No falta ni uno solo. Los pilotos, sin una excepción, dan el «presente». Las escuadrillas han salido tan indemnes de la batalla que todas ellas podrían volver a volar ahora mismo. Se advierten impactos en las alas, en los fuselajes... Total, nada. Unas reparaciones fáciles que los mecánicos han iniciado ya. Los aviadores van hacia sus alojamientos radiantes de entusiasmo. Ha sido una gran jornada. No existía duda ni incógnita acerca de la superioridad de la aviación nacional; pero si hubiese existido, ¡magnífica, brava demostración la de hoy! Estamos viendo el rostro del General rojo cuando le hayan comunicado: «De los cuarenta aparatos enviados sobre el frente X, faltan quince...»

En las trincheras se dan las voces de alerta y se brinda, con un poco de buen vino, por la gloria inmarcesible de la aviación española.

Manuel AZNAR

Junio 7 de 1937.

Franco concedió un plazo de veinte días para canjear billetes del Banco de Bilbao por los del Banco de España

Dieciocho derechistas fueron rociados con gasolina en una casa de las inmediaciones de Madrid, dándoles luego candela. La Prensa antifascista vive de las mentiras

MILAN, junio 25. Havas. El periódico de Mussolini, «Popolo d-Italia», en un artículo publicado hoy bajo el título de «Ruido de Avalancha», comenta las declaraciones de Neville Chamberlain reclamando la mayor calma para la consideración de los acontecimientos que en la actualidad perturban a Europa y juzga sano y oportuno el consejo. El periódico pregunta a Chamberlain si él no cree que en Europa hay gente que sintiéndose pacifista mete más ruido de la cuenta. El ataque va dirigido contra los apóstoles de la paz y dice: «Algunos de éstos pretenden emponzoñar el ambiente entre los pueblos, creando la emoción del pánico».

Agrega: «Hay una prensa que vive de la mentira: es la prensa antifascista, que existe en todos los países y bajo todos los colores».

Desmiente todas las informaciones relativas a la existencia de un frente germano-italiano, califica de torpes las noticias diciendo que en Cádiz han desembarcado 15.000 italianos y que en diferentes lugares de Italia haya 50,000 hombres dispuestos a embarcar para la península.

Aduce que la prensa más sutilmente mentirosa es la francesa, que se empeña en atribuir a Italia intenciones que jamás ha tenido.

El «Popolo d-Italia» informa que si los rumores no hicieron caer la avalancha, fué debido al sentido de la responsabilidad que profesan los gobiernos de Italia y Alemania, que evitaron a Europa el caer en una crisis más aguda de la actual.

Felicitación a Franco

SALAMANCA, junio 25. Havas. Entre los mensajes que se han recibido por el gran cuartel general felicitando al generalísimo Franco por la toma de Bilbao figuran telegramas del archiduque Otón y del infante Don Javier de Borbón-Parma, a los cuales ha contestado el generalísimo en una forma expresiva.

El periódico «Informaciones Nacionalistas», de esta ciudad, refiere que cerca de la fábrica llamada La Poveda, situada en las inmediaciones de Madrid, aparecieron un día tres coches conduciendo a gran número de personas, que penetraron en una casa inmediata, de donde salieron 18 corriendo para la calle ardiendo. Se supone que las rociaron con gasolina. Muchas cayeron al suelo calcinadas. Se cree que serían derechistas.

El canje de billetes del Banco de Bilbao se efectuará antes del 19

BURGOS, junio 25. Havas. El boletín oficial ha publicado un decreto reglamentando el canje de los billetes del Banco de Bilbao por otros del Banco de España; se concede un plazo de veinte días para realizar la operación; se fija el 20 de julio para fecha final del cambio.

Dr. ROSATI
DENTISTA
O-Reilly 67 — Tel. A-9422

Mercado de Valores

BOLSA DE PARIS

PARIS, junio 25. (HT.)—La Bolsa se mostró algo agitada hoy, abriendo con tendencia alcista debido a las preocupaciones de orden monetario; pero más tarde se desarrolló en el mercado cierta irregularidad que afectó tanto a los valores nacionales como internacionales.

BOLSA DE BERLIN

BERLIN, junio 25. (HT.)—La Bolsa demostró más mejoría hoy debido principalmente al análisis más sereno de la situación internacional. Sin embargo, los pedidos del público fueron pequeños y las alzas de precios no excedieron de uno a dos puntos.

Italia está convencida de que será de Franco la victoria y de que España ha de ser la tumba del comunismo

Los periódicos italianos echan la culpa de lo ocurrido en el asunto español a la Gran Bretaña y dicen que no puede decidir sobre el control sin Italia y Alemania

MILAN, junio 25. Havas. El periódico de Mussolini, el «Popolo d-Italia» comentando en un editorial publicado hoy la situación española, dice que Italia no ha sido neutral en el conflicto peninsular y que tampoco podía serlo, por lo cual obtendrá la victoria que su esfuerzo ha preparado.

Dice: «La crisis europea que ha resultado del conflicto español habrá terminado cuando Franco haya dispersado los últimos núcleos de la resistencia de los vascos y pueda enviar todas sus tropas, galvanizadas por la victoria, a los frentes centrales».

Agrega: «Los rojos decían: España será la tumba del fascismo; y, al contrario, será el sepulcro del bolchevismo en esta contienda que pone frente a frente dos tipos de civilización. Italia fascista no fué neutral, sino ha combatido para ese fin y, por ello, conquistará la victoria».

Comentan en Italia la retirada de ese país y el III Reich de la Junta de Londres

ROMA, junio 25. Havas. Los periódicos de esta capital comentan la noticia del abandono de la comisión de resguardo de la neutralidad por Italia y Alemania, en un tono duro haciendo recaer la responsabilidad de lo que ha sucedido sobre la Gran Bretaña.

Virginio Gayda, en el «Giornale d-Italia», comentando la posibilidad del resguardo único, por Francia y la Gran Bretaña, dice:

«Este hecho es indiferente: poco nos importa al fin y al cabo. En verdad, representará que se abandona el plan internacional que se había fraguado en Londres, para reducirse a un procedimiento de dominio político de España, especial, por Francia e Inglaterra.»

«La Tribuna», comentando las mismas circunstancias dice que si hay que llegar a una decisión para el reemplazo de los barcos italianos, esa decisión corresponde exclusivamente a la Junta de Londres, o sea, con la aprobación de Italia o Alemania, para que no sea ilegal y peor, porque tendría todo el carácter de una intervención. Termina diciendo: «La formación de un bloqueo de cuatro potencias fué el resultado de un cálculo hecho con vistas a un equilibrio político, que no podía revisarse sino con el consentimiento de las partes interesadas en él».

DEL MOMENTO NACIONALISTA ESPAÑOL

Esta sección de propaganda que dirige el doctor Francisco J. Almodóvar, se radia todos los días por las emisoras "C M C D" (onda larga, 950 k. c.) y "C O C D" (onda corta, 6.130 k. c.), ambas de "La Voz del Aire". Radiodifusión auspiciada por el Comité Nacionalista Español. Oficinas: altos del Banco del Comercio por Obrapía. Teléfono M-9086. Apartado número 2574.

Audición de la mañana: de 1.00 p. m. a 1.30 p. m. que se dirige especialmente a los radioescuchas del interior de la República.

Audición de la noche: de 8.45 p. m. a 9.00 p. m. dirigida en particular a los oyentes de La Habana.

La mujer y el nacionalismo

La cara más saliente de la cuestión feminista que entraña la lucha entre españoles y los que no lo son, es precisamente poder determinar sin distingos el sentido de la mujer madre, que es lo mismo que plantear el problema de la familia. No se trata ahora de disquisiciones de carácter jurídico, ni de apreciaciones sentimentales por las que sigamos dando vueltas a las tan manoseadas frases y lugares comunes en los que se quiere poner al descubierto una mujer maltratada, una especie de segundona de una sociedad tiranizadora. Nada de eso. La cosa está puesta sobre otras bases. Lo que está a la vista de los que quieren ver con sus propios ojos, es un problema institucional; la revolución quiere lisa y llanamente proclamar como signo de progreso y fórmula de renovación social y jurídica, la supresión del hogar, aligerando el matrimonio de las cargas cristianas. ¿Qué es eso de uno con una y para siempre? ¿Cómo supeditar la voluntad a una vida de infierno? Y la cosa es clara. ¿No conviene la cosa? Pues se deja; y entonces resulta, que los hijos, prolongación natural de la sociedad primaria, sin la cual no existirían las demás, pueden emanciparse o los puede emancipar el Estado, tan pronto éstos puedan tener conciencia de lo que son, para de esa manera dejar de serlo, y asunto terminado.

Claro está que dentro de estas formas ultramodernas de encasillar la familia, el amor sincero es un mito; el sentido de dependencia filial, adornado con las ternuras que significan el reflejo de la propia carne y de la propia sangre, no tiene valor ninguno. Y las lágrimas de las madres se evaporarán en el pecho antes de ser derramadas, porque no habrá sentimiento de maternidad, sino únicamente operación bestial de la carne, con la que contribuirá la mujer que quiera a formar el estado tiranizador. Los afectos del hogar, desapareciendo éste, se trocarán en una mueca del espíritu propia de los pusilánimes y poco avanzados.

Ya veis el dichoso porvenir que nos espera el día que retoñe en la práctica estatal el programa radical en el que la mujer dejará libremente de sentir como madre para dar a su capricho hijos al Estado. Ya con eso lo hemos resuelto todo: con no tener los brazos amorosos de nuestras madres, ni poderlas conocer para cobijarnos en su regazo; libres de estos males, la humanidad habrá alcanzado la suma perfección.

Y fuera el perfume de los amores primaverales que nos hablan el lenguaje de la única felicidad terrena; nada de preocuparse de la formación de nuestros hijos. La cuestión es vivir, comer, gozar...! Menguado programa! Por mi parte—y hablo en nombre de todos los humanos de abolengo espiritual—para cuando eso llegue, procuraré guardar en lo más íntimo de mi corazón el recuerdo amoroso de la que me dió el ser y por la que antes de adjurar de aquél, daría mil veces mil vidas para no presenciar el paso fúnebre de una civilización que lleva por cortejo el desenfreno de todas las pasiones, sin una lágrima que la purifique ni una sonrisa que le preste alientos para seguir.

La guerra civil española, por el lado nacionalista, significa a este respecto la consolidación del hogar tradicional de nuestros abuelos, sin el cual la vida en común sería una continua guerra sorda de todas las concupiscencias puestas al servicio de todos los intereses.

F. J. A.

Francia participó ayer al Gobierno inglés la ratificación del tratado de limitación naval de marzo último

Los Estados Unidos ratificaron hace tiempo ese Convenio, cosa que no hizo Inglaterra todavía, a pesar de que las naciones firmantes deben ratificarlos en el mes actual

PARIS, junio 25. (HT.)—Esta noche se anunció aquí que el Gobierno francés ha participado al Gobierno inglés la ratificación oficial francesa del Tratado de limitación naval. Dicho Tratado fué firmado en Londres el 25 de marzo por Inglaterra, Francia y Estados Unidos. Hace ya tiempo que el Gobierno norteamericano ratificó el Tratado de limitación naval; pero Inglaterra no lo ha hecho todavía. Es necesario que las naciones firmantes lo ratifiquen antes del día 1 de julio. Inglaterra ha estado tratando de lograr que Alemania y Rusia acepten los términos del Tratado, el que queda abierto a cualquier otra nación que desee adherirse a él.

Tanto Italia como el Japón participaron en la Conferencia donde se estableció el Tratado de limitación naval; pero ambas naciones se negaron a firmarlo. Italia se negó porque entonces la Liga de las Naciones había impuesto sanciones económicas contra ella por su guerra de agresión en Etiopía. El Japón adujo que todo nuevo Tratado debería fijar un tamaño máximo a todas las flotas de guerra. Las únicas limitaciones acordadas en Londres fueron sólo cualitativas y no limitaron el número de barcos en cualquier categoría.

El Tratado determina que ninguna de las naciones signataria quede obligada en caso de que cualquier parte del Tratado sea violado por otra nación, sea país signatario o no, o si una nación signataria se encontrase en inminente peligro de guerra. El Tratado determina, además, que el máximum de los navíos de línea sea de 35.000 toneladas y que los mayores cañones no tengan más de catorce pulgadas. Los Estados Unidos trataron recientemente, sin resultado, de persuadir al Japón de que aceptase ese límite de catorce pulgadas.

El Tratado provee un acuerdo suplementario para fijar un máximum de cañones de catorce pulgadas, si este acuerdo suplementario es firmado antes del 1 del próximo abril.

El Tratado provee también que se coloquen los cruceros y los destructores en una sola categoría llamada «navíos ligeros de superficie», limitando su tonelaje a ocho mil toneladas y el máximum de sus cañones a cinco y una décima pulgada. Se acordó una pausa en la construcción de cruceros pesados o «acorazados de bolsillo» entre las ocho mil y diecisiete mil toneladas. Por separado, Inglaterra y los Estados Unidos acordaron no construir navíos en competencia y reafirmaron el principio de paridad naval entre sí.

De acuerdo con un término del Tratado la información relativa al programa de construcción naval será objeto de intercambio entre las partes firmantes del Tratado. Se entiende que esta estipulación ha sido cumplificar el Tratado, fué grandemente plida hasta ahora y que Francia, al te influenciada por su deseo de que ese intercambio naval continúe.

LA REVOLUCION DE ESPAÑA

Los que habían de ganar más

Otro decreto de Franco:

—Los obreros sin trabajo no pagarán la renta de su casa, de no ser superior a treinta duros...

Resumo en renglón y medio. El dueño de la casa —hay que añadir— a pesar de ello, cobrará su renta. Otro tanto sucede con la luz:

—Los obreros sin trabajo tampoco pagarán gasto de luz. Y a pesar de ello cobrarán las fábricas.

En el Estado nuevo es cosa fácil solucionar estas cosas, que aún siendo de clarísima justicia, significaban absurdos totalmente imposibles de salvar en el Estado burgués. Los satisfechos de entonces —por lo demás muy hombres de derechas— se horripilaban de espanto cuando se les hablaba de este punto:

—Hay que darle al obrero casa buena, higiénica y baratísima... El régimen actual de la vivienda es un verdadero crimen...!

Algunos satisfechos comentaban:

—Oh, sí, claro, es verdad, tiene razón...!

Y cobraban por tugurios, rentas que eran un tiempo de palacios.

Había que seguir aún:

—Es necesario que el obrero en paro no pague renta ninguna. El desahucio de este obrero por el dueño de la casa, es uno de los crímenes sociales de más inhumanidad..!

Esto ya no estaba bien...! Ya aquí los satisfechos comenzaban con estupefacción incontenible:

—Oh, cómo, qué aberración...! Eso no puede ser, no haga usted caso...!

Como no pudo ser, vino esta ruina, vino esta destrucción, vino esta muerte. Vino, porque se daban muchas cosas que «no pudiendo ser» tenían que ser. En la consigna del Estado nuevo serán con facilidad. En la consigna del Estado nuevo está el que los satisfechos vivan un poco menos satisfechos, para que los infelices vivan un poco menos infelices.

Y todo es posible, así...

Los satisfechos se pasman... Ellos no sospechaban estas cosas. No habrá de pagar renta el sin trabajo, hasta que no lo consiga. No habrá de pagar luz, el sin trabajo... Se les respetarán a los obreros sus prerrogativas todas con la más absoluta lealtad...

Los satisfechos se pasman y aún sudan de congoja alguna vez...

—Pero, entonces, Dios mío, qué es esto...?

Y alguna vez también, dicen aún:

—Esto es la revolución...!

Hay que comprender su asombro: tan bien como iba todo, años atrás..! Las rentas tan hermosas que cobraban! Los negocios tan bárbaros que hacían...! La vida que se daban, tan preciosa...! En la casa, grandes lujos, y en el banco muchísimos millones... En la calle regios autos y en el salón espléndidas mujeres... El programa de vida, muy sencillo: comer sin tasa y divertirse bien...

Tan bien como iba todo años atrás...! Luego, para distracción, repetir esta fórmula, ya vieja, en cualquier circunstancia culminante:

—Nosotros, las gentes de orden...

Aún ahora mismo, cierto que había guerra, pero los satisfechos no hacían caso. Alguna suscripción, por compromiso: unas pesetas, muy pocas, porque ahora, ya se sabe, no hay dinero... Luego, la vida que sigue: la vida de teatro y de café, de esplendidez y de bulla, de codicia y de vagancia...

Y de pronto, un decreto de esta clase, que ya es un rayo de luz.

—Esto es la revolución...!

Eso: la revolución. Porque donde se lucha a sangre y fuego por una revolución, no es en el frente marxista, donde hay explotadores de rebaños, es en el propio frente nacional donde hay forjadores de hombres. No hay en el frente marxista un solo personaje que no hiciera su carrera y su negocio a base del engaño de las masas: y no existe en el frente nacional, ni por excepción aún, ni un solo personaje que arribara a la posición que tiene a base del engaño de las masas, y por otros caminos que no fueran el camino del trabajo, el camino del estudio y el camino del valor...

En esto no se fijan los obreros, pero en realidad no importa. A ellos, desgraciadamente, les basta alimentarse de palabras de demagogos astutos, que no decretaron nunca que los obreros en paro no pagasen la luz ni la vivienda, pensando en las acciones y en las casas que ellos adquirieran ya. Lo que importa, en efecto, en este punto, no es tanto el que se fijen los obreros como el que se haga justicia. Y ahora hay que hacer justicia a toda costa, primero, porque es justicia: luego, porque es necesario el hacerles justicia a los humildes, y luego, porque es urgente el que se imponga justicia a estos tan numerosos satisfechos, que aún piensan de la sangre que se vierte, que no tiene otro fin que el de ganarles la continuación segura de todas las delicias de su vida, como personas que se dicen de orden...

Pedro FARIA.

M.E.C.D. 2016

LOS CARDENALES VENCIERON EN EL PRIMERO DE LA SERIE A LOS GIANTS

MAÑANA, EL GRAN FESTIVAL BALOMPEDICO DE LOS DETALLISTAS, EN EL STADIUM TROPICAL

SPORTS DIARIO DE LA MARINA SPORTS

PAGINA CATORCE — LA HABANA, SABADO. 26 DE JUNIO DE 1937 — AÑO CV

SI NO LO IMPIDE EL AGUA, VEREMOS ESTA NOCHE EL ENCUENTRO DE LOS HEAVIES, GOYITO RICO Y CARVAJAL

La pelea será a diez rounds, y el vencedor del mismo tendrá un chance más tarde para discutirle el título de los heavies a Malibrán. En los preliminares muy buenos feather-weights

Si el agua no vuelve a intervenir como el pasado sábado, esta noche se llevará a efecto sobre el ring de la Arena Cerveza Cristal, el programa que desde hace dos semanas tienen combinado los promotores Luis Pargas y Aramis del Pino.

Este cartel, como bien saben nuestros lectores, está encabezado por por el match a diez rounds entre Goyito Rico y Kid Carvajal, en el que estos dos heavy-weights discutirán el derecho a optar por el título frente a Malibrán poco después.

Durante cerca de dos semanas se han venido haciendo comentarios de todas clases acerca de este combate, que ha despertado enorme interés entre los aficionados por tratarse de gigantes, los que precisamente más apasionan a las muchedumbres.

LO QUE SERA EL ESTELAR

Sobre lo que ha de ser el match principal de esta noche en la Cristal, mucho se ha hablado y escrito ya, pero ello no obstante, haremos algunos comentarios en esta ocasión. Entendemos que Goyito tiene una experiencia superiorísima, pero a pesar de ella y de su formidable punch si no logra conectarle a Carvajal con efectividad durante los dos o tres primeros rounds, no nos extrañaría verlo pasar el apuro más grande de su vida.

Carvajal es muchacho de ligereza, de alguna pegada de bastante valor y de conocimientos escasos, pero los cuales en los momentos más críticos le dan por lo regular buenos resultados. El que aguardará con más ansiedad el resultado del bout es Malibran, ya que habrá de batirse con el ganador.

Eso no es todo lo que ofrecen los promotores para que el público vaya en enormes masas esta noche al stadium cristalino. También han confeccionado una serie de encuentros eliminatorios por la faja feather que han de despertar gran entusiasmo entre los aficionados.

Domingo Torres figura en uno de esos matches con Morales, mientras Pedro Molina tomará parte en otro contra Mario Cárdenas. Otros dos preliminares completan el programa que a precios ridículos se presentará en el stadium de Infanta. La grada costará solamente cincuenta centavos, la preferencia un peso y las sillas del ring peso y medio

TOPICOS FUTBOLISTICOS

Por PETER

—El festival de mañana.
—Gallegos y asturianos.
—Será un acontecimiento.

Mañana domingo, en el Gran Stadium «Cerveza Tropical», se celebrará el gran festival balompédico del Centro de Detallistas, a beneficio de su Sección de Beneficencia. Desde ahora auguramos que será una de las fiestas más brillantes del año, tal vez la mejor, pues nadie ignora la general simpatía de esa organización que preside Lucio Fuentes Corripio.

A juzgar por el número de entradas que se han colocado, podemos anticipar que la gradona del estadio tropicalino se verá muy concurrida, y nada de particular tendría que la viéramos repleta de aficionados, muchos de los cuales , con toda seguridad, nunca habrán visto un encuentro de futbol asociación. Esto es, precisamente, la única ventaja práctica que dejan al deporte las fiestas benéficas, pues en todas ellas concurren muchas personas que nunca asistieron a espectáculos balompédicos, y lo hacen por primera vez, «de compromiso». Pero como el deporte apasiona, como el futbol es un juego que emociona, muchos de esos señores que concurren por vez primera a verlo jugar, pudiéramos decir, «a la fuerza», gustan del espectáculo, y se hacen aficionados de los que después no pierden ninguna otra.

Pero es que además de lo bien que han trabajado los detallistas su fiesta de mañana, hay que decir también, que atraídos por el gran programa que se ofrece, y por la cantidad de premios que serán rifados entre los asistentes, que es también un aliciente que agrada, pasará por las taquillas del estadio cervecero toda la representación de la afición habanera. ¡Hay aún un detalle más, y es el de que este programa, será el último de verano, pues casi hay la seguridad de que después habrá un descanso para los jugadores.

Por lo anteriormente detallado, se puede decir, pues, que la fiesta de mañana domingo en el Stadium «Cerveza Tropical», será el broche de oro de la temporada futbolística de 1937. Veremos esa tarde, por última vez en el presente año, a los Campeones del Deportivo Centro Gallego contra sus más fuertes rivales, los ex-Campeones Nacionales de Juventud Asturiana.

Ya el día primero parten los «Alacranes» para una jira que durará algunos meses. Y el once Campeón, además, de llevarse todos sus titulares, se ha reforzado con otros buenos elementos de otros clubs.

No sólo será ese el plato fuerte del domingo. También jugarán los Tigres del Deportivo Hispano América, con los Leones del Iberia, y en el primer turno, dos equipos del Campeonato de la Liga InterColegial.

Mañana hablaremos más detenidamente de esta gran fiesta que está llamada, como decimos al principio, a ser la más brillante del año.

¡Mañana: el grandioso Festival Deportivo de los Detallistas!

En primer lugar jugarán «Academic Soto» vs. «Concepción Arenal» en opción a la Copa «Detallistas», donada por la entidad «Centro de Detallistas de la Habana».

En segundo lugar, «Deportivo Hispano América» vs. «Iberia Foot Ball Club» que discutirán el trofeo «Corona», donado por los cigarros de igual nombre de :Tabacalera Cubana, S.A.»

Y en tercero y último lugar, los eternos rivales: «Juventud Asturiana» vs. «Deportivo Centro Gallego», discutiendo la valiosa copa «Candado», donada por «Crusellas y Cía».

El acto será amenizado por la aplaudida y popular Banda Municipal de Música de la Habana, gentilmente cedida por el Alcalde, Dr. A. Beruff Mendieta.

Entre todos los asistentes, damas y caballeros, por medio de los «consérvese» de sus respectivas entradas, que dicho sea de paso, sólo cuestan 20 y 50 centavos, respectivamente, se sortearán, por una Comisión integrada por dos miembros de la «Federación de Foot Ball de la Habana», dos cronistas deportivos y dos representantes del «Centro de Detallistas» los siguientes objetos: Un elegante traje para caballeros, tela de la estación y hechura a escoger, obsequio de la Sastrería de los Elegantes «Bazar Saratoga», de Prado y Dragones. Un primoroso estuche de tocador, donado por los Grandes Almacenes «El Encanto», de Solís, Entrialgo y Cía., de San Rafael y Galiano. Un valioso estuche de doce finísimos platos para cakes, regalo de la Gran Joyería «El Gallo», de San Rafael e Industria. Un vistoso estuche de exquisitos perfumes, obsequio de «Crusellas y Cía. S.A.», y el Jabón Colgate. Otro bello estuche de ricos bombones y finísima confitura, donado por «Cuba Industrial y Comercial, S. A.» («La Estrella», la marca del famoso chocolate). Un magnífico par de zapatos para caballeros, regalo de la muy acreditada Peletería «Ingelmo», de Consulado y San Rafael. Otro par de finísimos zapatos, pero para niños, obsequio de la afamada fábrica de calzado para hombres «Amadeo», de Belascoaín, 117. Un elegantísimo juego interior de jerseys para señora, donado por la Tienda de Tiendas, «La Nueva Isla», de Menéndez y Hno., de Monte y Suárez. Dos artísticos cuadros de exquisito gusto, obsequio de la Casa de los Cuadros, «El Arte», de Galiano 118. Otro atractivo juego de tocador, obsequio de los grandes Almacenes «Los Precios Fijos», de Reina, Aguila y Estrella. Un magnífico reloj para caballero, donado por el departamento de Joyería de «La Opera» de Galiano y San Miguel (La Esquina del Ahorro). Dos pares de finísimas medias para señoras, donados por la acreditada marca «Real Silk», de Bernaza No. 3. Tres cajas de excelentes tabacos (25 cada una) de la acreditada marca «Gener», donadas por «Fernández, Palicio y Cía.», de Monte No. 7. Tres cajas de magníficos tabacos (de 25 cada una) obsequio de la afamada marca «Partagás», de Cifuentes Pego y Cía.», de Industria 178. Tres cajas más de tabacos (también de 25 cada una) regalo de la popular marca «Primadora», de Rodríguez, Botana y Cía., de Villanueva No. 4, y dos cajas de finísimas medias de señora, de la afamada marca «Roseland», donadas por «Hosiery Distributor Corporation» de Bernaza No. 72.

Se advierte, para conocimiento general, que todos esos objetos, como se ha dicho, se sortearán entre los asistentes, de acuerdo con los números de los «consérvese» de las entradas; pero bien entendido, según nos comunica la Comisión organizadora, que sólo podrán obtenerlos, quienes se encuentren presentes al salir los distintos números premiados, pues en el caso de que el poseedor de alguno de ellos no se encontrara allí, perderá su derecho y se sorteará nuevamente el objeto, tantas veces como sea necesario.

No se dará otro festival deportivo, de la índole de éste, cuyo programa contenga más atractivos, por lo que no es de dudar, como deseamos, que el «Centro de Detallistas de la Habana» se anote un nuevo y resonante éxito.

LOS WHITE SOX DERROTARON AL WASHINGTON, 7x5

Este fué el primer juego de estos dos teams y resultó un fácil triunfo del Chicago

WASHINGTON, junio 25. (AP.)—Los White Sox iniciaron hoy una serie de tres juegos contra los Senadores, derrotándolos, 7 por 6.

CHICAGO

	V.	C.	H.	O.	A.	E.
Radcliff, lf	4	1	0	0	0	0
Rosenthal, cf	0	0	0	0	0	0
Kreevich, cf-lf	4	1	2	6	0	0
Walker, rf	4	1	1	1	0	0
Bonura, 1b	5	1	3	8	2	2
Appling, ss	4	0	1	2	6	1
Hayes, 2b	4	1	1	8	7	0
Piet, 3b	3	0	0	1	3	2
Shea, c	4	1	2	0	0	0
Whitehead, p	2	1	1	1	0	0
Cain, p	1	0	0	0	0	0
Brown, p	0	0	0	0	0	0
Totales	35	7	11	27	18	5

WASHINGTON

	V.	C.	H.	O.	A.	E.
Almada, cf	5	0	2	4	0	0
Lewis, 3b	4	2	2	0	5	0
Kuhel, 1b	5	1	2	11	1	0
Stone, lf	4	0	2	1	1	0
Sington, rf	5	0	1	2	0	0
Travis, ss	5	0	0	2	3	1
Mihalic, 2b	4	1	0	3	2	1
Myer, 2b	1	0	0	2	0	0
R. Ferrell, c	3	2	3	1	1	0
W. Ferrell, p	3	0	0	1	2	0
Totales	39	6	12	27	15	2

Anotación por entradas:

Chicago . . . . 301 200 010—7
Washington . . . 111 200 010—6

Empujadores: Kreevich, 2; Hayes, 2; Sington, 2; Almada, Walker, Bonura, Lewis, Shea, Stone. Three base hit: Almada. Home run: Kreevich. Sacrifices: Appling, Radcliff, Piet, Cain, Rick Ferrell. Double plays: Appling a Tayes a Bonura, 2; Hayes a Appling a Bonura. Quedados en bases: Chicago, 7; Washington, 14. Bases por bolas: Cain, 6; W. Ferrell, 2; Brown, 1. Hits: a Whitehead, 8 en 3 innings; a Cain, 3 en 4; a Brown, 1 en 2. Perdió Cain. Umpires: Owens, Ormsby y Hubbard. Tiempo: 2:47. Concurrencia: 15,000 espectadores.

LOS PITCHERS

NEW YORK, junio 25. (AP.)—Los probables pitchers para los juegos de hoy, sábado, en las Mayores, son los siguientes:

Liga Americana

Chicago en Washington: Vernon Kennedy vs. Fischer.
Detroit en New York: Jake Wade vs. Vernon Gómez.
Cleveland en Filadelfia: Mel Harder vs. Caster.
San Luis en Boston: Jack Knott vs. Johnny Marcum.

Liga Nacional

Brooklyn en Chicago: Wayte Hoyt vs. Bill Lee.
Filadelfia en Pittsburgh: Buckie Walters vs. Cy Blanton.
Boston en Cincinnati: Turner vs. Lee Grissom.
New York en San Luis: Clift Melton vs. Myke Ryba.

LOS JONRONEROS

NEW YORK, junio 25. (AP.)—Citamos a continuación los players de las Grandes Ligas que batearon ayer de home run, seguidos de sus líderes:

Galan, Cubs	2
Dickey, Yankees	1
Gehringer, Tigres	1
Clift, Browns	1
Kreevich, White Sox	1
Collins, Cubs	1
Brack, Dodgers	1
Phelps, Dodgers	1
Medwick, Cardenales	1
Padgett, Cardenales	1
Browne, Phillies	1
Los líderes:	
Ducky Medwick, Cards	16
Hank Greenberg, Tigres	16
Joe Dimaggio, Yankees	15
George Selkirk, Yankees	14
Jimmy Foxx, Red Sox	13
Melvin Ott, Gigantes	13
Totales por Liga:	
Liga Americana	272
Liga Nacional	263
Gran total	536

RED RUFFING LE DIO UN TRIUNFO MAS AL NEW YORK

LAS CARRERAS DE CABALLOS DEBERAN SER SUPERVISADAS POR FUNCIONARIOS DEL GOBIERNO PARA OBTENER SU MEJORIA

Crear la Comisión Nacional sería dar auge a las mismas y seguridades a los caballistas y apostadores. Progresan los deportes bajo la fiscalización oficial

(Por BLUE WRACK)

Prometimos en nuestro anterior trabajo dar a nuestros lectores una exposición detallada de los motivos que aconsejan la constitución inmediata de la Comisión Nacional de Carreras de Caballos, y al mismo tiempo que cumplimos esa promesa, dirigimos la exhortación al Honorable Señor Secretario de Gobernación, Coronel Emiliano Amiell.

El auge e incremento que ha tomado en Cuba el deporte hípico en los últimos años, hace imprescindible que el Estado legisle para defender la inversión cuantiosa que cientos de sus ciudadanos han hecho en la compra de ejemplares de carreras y de sementales y yeguas para dedicarlos a la recría.

Y no solo son éstos intereses los que obligan a llevar a cabo esa legislación, sino también la defensa de los cientos de miles de pesos que los apostadores arriesgan en las carreras y que, hasta el presente, sin el amparo oficial, han estado a riesgo y merced de Jurados designados por los propios banqueros u operadores del track, o lo que es lo mismo, que en cierta forma y manera han estado sometidos a las decisiones de jueces que, al mismo tiempo, por la índole de sus nombramientos, son partes interesadas. Y de ésta manera aunque su fallo sea justiciero, queda en la posibilidad de que la duda los empañe, por no estar sometido al crisol de un tribunal superior de apelación e independiente de esa influencia.

Progresan con el Amparo Oficial

Cada vez que la prensa se ha dirigido al Gobierno haciéndole ver la necesidad de una legislación apropiada para los deportes, éste ha respondido escuchándole y llevándola, a la práctica, y así los sports encausados bajo una reglamentación apropiada han progresado y mantenido una atmósfera de seriedad y moral, que ahora pedimos para las Carreras de Caballos. Ejemplos vivos de esas realidades han sido el progreso del Boxeo y el Base Ball.

En todos los países del mundo, menos en Cuba, con el establecimiento de las carreras de caballos ha ido aparejado el nombramiento por parte del gobierno de la comisión de Carreras, que tiene la misión de servir de poder moderador entre la Empresa, los apostadores y los caballistas, amén de velar por el cumplimiento de todas las leyes que afecten al mismo y de propiciar el fomento y auge de la recría, creando y distribuyendo premios que sirvan de estímulo a la misma.

Nosotros parece que no nos hemos dado cuenta de la importancia y necesidad de la existencia de ese organismo, pues en veinte y dos años que lleva de introducido el deporte, ni prensa ni gobierno han hablado de la necesidad de su implantación. Y así nos hemos pasado la vida sometidos a la voluntad de los extranjeros que lo han manipulado y que nos han estado despojándonos y avasallando y obligando a estar y pasar por lo que a sus intereses ha convenido, ya que han carecido de un organismo oficial que supervise sus acciones.

Otras razones

Extensísimo se haría este trabajo si fuéramos a enumerar todas y cada una de las razones que hacen obligatorio al Honorable Señor Secretario de Gobernación, dictar el correspondiente decreto, al igual que en su oportunidad se hizo con el Boxeo y el Base Ball, creando la Comisión Nacional de Carreras de Caballos, pero, en evitación de ello, solo apuntaremos dos. La primera: impedir que el banquero, disponiendo de todos los resortes del juego, sin supervisión, pueda enriquecerse por artes y medios ilegales y segunda: ayudar al incremento de la recría caballar de pura raza, que no es artificial en Cuba y la que en su día podrá aportar al Ejército Constitucional todo el ganado necesario, evitando que emigren del país, sumas tan cuantiosas como la que éste ha tenido necesidad de invertir en los Estados Unidos en su adquisición

Personal técnico

Pero de crearse el organismo que pedimos, deberá el Señor Secretario hacer recaer los nombramientos en personal técnico y hacerlo por un período de tiempo largo que le permita desarrollar un programa completo

El Estado de New York que tiene en esa índole, un organismo modelo, hace los nombramientos por término de seis años y confiere al Presidente de la Comisión la facultad de escoger y nombrar el personal idóneo necesario.

Crear la Comisión como un baluarte político, sería constituír un organismo contrario al fin que se persigue y ello sería funesto para el deporte.

Una Sugerencia

La Comisión deberá estar formada por tres personas, una como Presidente, otra como Tesorero y la tercera como vocal, siendo el cargo de Secretario de carácter burocrático por estar ligadas sus funciones a la de Jefe de Despacho de las Oficinas.

Los tres comisionados, serán nombrados por el Secretario pero en dos de ellos deberán concurrir las condiciones de ser: uno miembro del poder judicial, que será el Presidente, y el otro un criador de caballos de pura sangre.

Los nombrados acometerán enseguida la labor de redactar el reglamento correspondiente que someterán a la aprobación del Secretario. Con la intervención necesaria de esos elementos en la Comisión podrá estar seguro el Secretario de la reglamentación será magnífica, pues tendrá el aporte de la experiencia del criador y la recta mentalidad del hombre de ley que la encause.

El éxito del Juez Landis como Comisionado del Base Ball Americano y la honradez de sus fallos, nos han hecho sugerir la necesidad imprescindible de la intervención en la Comisión del miembro del poder judicial.

Medite el Honorable Secretario de Gobernación sobre las razones que hemos apuntado y consulte opiniones tan autorizadas como las del doctor Alamilla y Manolo Cadenas, criadores en la actualidad, la del doctor Antonio Carrillo de Albornoz, Juez de ésta Capital y de cuantas otras personas estime que estén ligadas con el deporte.

No grava el presupuesto

La creación de esta Comisión no ha de constituir un gravámen para los presupuestos nacionales, pues ella, sin imponer impuestos al público ni a los operadores del track, puede arbitrarse fondos para su sostenimiento.

Una explicación

Creemos que éste trabajo, hecho con la buena fé de un ferviente devoto de las carreras y crítico de ellas, sea bien interpretado por todos a quienes alcanza y que vean en él los deseos de la implantación de una sana medida que los ponga a cubierto de toda sospecha.

Y ahora, confiemos en que no hemos arado en el mar.

En el primer juego de esta serie vencieron los Yankees con el desigual score de 8x1

NEW YORK, junio 25. (AP.)—Los Yankees tomaron una ventaja de cuatro juegos en la carrera por el pennant de la Liga, cuando, apoyados en el fenomenal pitching de Red Ruffing ganaron el juego inicial de la serie contra los Tigres, abatiéndolos con score de 8 por 1.

Los Yankees aseguraron el juego cuando en el primer inning Dickey conectó su sexto homer del año —el quinto en tres días—, para empujar tres carreras, cuando Tommy Bridges estaba encargado de los lanzamientos.

La única carrera de los Tigres contra Ruffing, que ponchó a cuatro hitters, fué producida por un home run de Gehringer con las bases vacías en el cuarto inning. Ahora Ruffing tiene siete victorias y dos derrotas.

El triunfo de los Yanks pone fin a las cuatro victorias consecutivas de Tommy Bridges, quien fué sacado del box en el quinto inning, relevándolo George Gill, después que los Yankees se habían apuntado seis carreras y nueve hits a costa de Tommy.

Los newyorkinos no estuvieron en peligro después de su rally del primer inning, cuando Rolfe recibió la base y Gehrig se fué de hit; ambos vinieron a home con el circuito de Dickey. En el cuarto inning los Yankees se apuntaron otra por hits de Lazzeri, Ruffing y Rolfe. Otras dos carreras anotaron los ganadores en el quinto, las que produjeron hits de Dickey y Lazzeri, un two bagger de Powell y error de Walker. Las dos últimas del sexto vinieron cuando estando Gill en el box, Heffner se fué de doble, Rolfe conectó de hit y Gill lanzó un wild pitch.

Vea el score:

DETROIT

	V.	C.	H.	O.	A.	E.
Fox, cf	4	0	1	3	0	0
Rogell, ss	4	0	0	1	2	0
Gehringer, 2b	4	1	1	2	1	1
Greenberg, 1b	3	0	1	8	0	0
Walker, rf	4	0	1	4	0	1
Goslin, lf	3	0	0	0	0	0
York, 3b	4	0	0	1	1	0
Tebbetts, c	3	0	1	5	0	0
Bridges, p	2	0	1	0	1	0
Gill, p	1	0	0	0	0	0
Totales	32	1	6	24	5	2

YANKEES

	V.	C.	H.	O.	A.	E.
Heffner, ss	5	1	1	3	1	0
Rolfe, 3b	4	2	2	1	3	0
Dimaggio, cf	5	0	1	3	0	0
Gehrig, 1b	3	1	1	9	0	0
Dickey, c	4	2	2	4	0	0
Selkirk, rf	3	0	0	4	1	0
Powell, lf	3	1	1	3	0	0
Lazzeri, 2b	4	1	2	0	3	0
Ruffing, p	4	0	1	0	0	0
Totales	35	8	11	27	8	0

Anotación por entradas:

Detroit . . . . 000 100 000—1
Yankees . . . . 300 122 00x—8

Empujadores: Dickey, 3; Gehringer, Rolfe, Powell, Lazzeri, Gehrig. Two base hits: Greenberg, Powell, Heffner. Home runs: Dickey, Gehringer. Base robada: Selkirk. Sacrifice: Powell. Quedados en bases: New York, 7; Detroit, 6. Strike outs: Bridges, 2; Ruffing, 4; Gill, 1. Bases por bolas: Bridges, 3; Ruffing, 2. Hits: a Bridges, 9 en 5 innings; a Gill, 2 en 3. Wild pitch: Gill. Passed ball: Dickey. Perdió Bridges. Umpires: Moriarty, McGowan y Johnston. Tiempo: 1:48. Concurrencia: 13,788 almas.

EL SAN LUIS LES GANO EL PRIMERO A LOS GIGANTES

Lou Warneke pitcheó un gran juego y los Cardenales dieron un total de catorce hits

SAN LUIS, junio 25. (AP.)—Los Cardenales dieron la primera trompada hoy en su lucha por el segundo lugar de la competencia por los honores de la Liga, cuando derrotaron a los Gigantes 9 por 4 en el juego inicial de la serie.

La victoria, obtenida por un ataque de 14 hits y el efectivo pitching de Lon Warneke, dejó a los Cardenales en el segundo lugar con una ventaja de dos juegos sobre los Gigantes, siendo la 17a. victoria de la Pandilla del Gasómetro en 20 juegos.

Ducky Medwick, con su 16th homer de la temporada y un double del novato Don Padgett, con un home run y un sencillo, encabezaron el ataque de los Cardenales, pero cada uno de sus hombres, incluyendo a Warneke, con un two bagger y un sencillo, batearon de hit.

Clyde Castleman, que ha sido el mejor lanzador de los Gigantes en las últimas tres semanas, fué sacado del box en menos de tres innings, y Al Smith, que le sustituyó, duró hasta el sexto, cuando el novato Baker tuvo que hacerse cargo del box.

Warneke, que obtuvo su noveno triunfo del año, estuvo intocable en el box, a pesar de que los Gigantes le batearon 12 hits, incluyendo 8 dobles, pero dejó 12 contrarios en las bases, en tanto que sus compañeros sólo dejaban uno.

GIGANTES

	V.	C.	H.	O.	A.	E.
Bartell, ss	4	1	3	2	6	0
Whitehead, 2b	5	1	1	6	4	0
J. Moore, lf	5	0	3	1	0	0
Ripple, cf	5	0	1	1	0	0
Ott, rf	4	1	0	0	0	0
McCarthy, 1b	4	1	1	11	1	0
Chiozza, 3b	4	0	0	1	3	0
Mancuso, c	3	0	1	1	1	0
Danning, c	1	0	0	1	1	0
Castleman, p	1	0	0	0	2	0
Smith, p	1	0	0	0	2	0
Baker, p	1	0	0	0	0	0
Davis (1)	1	1	1	0	0	0
Totales	39	4	12	24	20	0

(1)—Bateó por Smith en el 6o.

CARDENALES

	V.	C.	H.	O.	A.	E.
J. Martin, cf	4	1	2	6	0	0
Brown, 2b	3	1	1	0	1	0
Padgett, rf	4	2	2	2	0	0
Medwick, lf	4	2	2	2	0	0
Mize, 1b	4	0	1	8	0	0
Gutteridge, 3b	4	0	1	2	2	0
Durocher, ss	4	1	2	4	3	0
Ogrodowski, c	3	1	1	3	0	0
Warneke, p	3	1	2	0	1	0
Totales	33	9	14	27	7	0

Anotación por entradas:

Gigantes . . . . 001 012 000—4
Cardenales . . . 232 020 00x—9

Empujadores: Padgett, 2; Warneke, J. Martin, 2 J. Moore, 2; Medwick, 2; Mize, 2; Davis, Bartell. Two base hits: Mancuso, Warneke, Whitehead, J. Moore, Bartell, 2; Medwick, McCarthy, Davis, Ott, Gutteridge. Home runs: Padgett, Medwick. Sacrifice: Brown. Double plays: Bartell a Whitehead a McCarthy; Whitehead a Bartell a McCarthy. Quedados en bases: New York, 10; San Luis, 1. Bases por bolas: Warneke, 2. Strike outs: Smith, 1; Baker, 2; Warneke, 3. Hits: a Castleman, 8 en 2 innings, ningún out en el tercero; Smith, 4 en 3; Baker, 2 en 3. Perdió Castleman. Umpires: Ballanfant, Klem y Sears. Tiempo: 2:12. Concurrencia: 4,632 personas.

LOS TEAMS DEPORTIVO HACIENDA Y OMNIBUS ALIADOS JUGARAN ESTA TARDE, A PRIMERA HORA, EN REGLA

Escuela de Comercio y Casino Español de Guanabacoa son los dos conjuntos que se miden después en esta contienda de la Liga Social de Amateurs de Cuba

Con excepción del solitario match «Luz Caballero»-«Hacienda», celebrado el domingo pasado en Artemisa, Madame La Lluvia forzó a inactividad a los sociales, haciendo que se suspendieran los cuatro desafíos que en la semana marcaba el «schedule» para los terrenos de «Galbán Lobo», en Regla.

Los fanáticos, por lo tanto, están ansiosos de que se descorran de nuevo las cortinas en el escenario beisbolero de la «Liga Social». Ello ocurrirá hoy sábado, cuando el «Stadium Galbán Lobo» reciba a los fanáticos para ofrecerles la siguiente cartelera oficial:

1.—«Omnibus Aliados» vs. «Club Deportivo de Hacienda».
2.—«Escuela de Comercio» vs. «Casino Español de Guanabacoa».

El descanso forzoso a que nos referimos ha servido de reacción a los conjuntos del «Hacienda» y «Guanabacoa», quienes no solamente han practicado a conciencia para la reanudación de las actividades sociales beisboleras, sino que para la fecha tendrán aptos a atletas que se hallaban en investigación. A excepción de una, todas las derrotas de los hacendistas lo han sido por la misma diferencia de una carrera, lo que pone de manifiesto la racha de mala suerte que ha perseguido a la novena durante el curso de la contienda. Ellos, por ejemplo, han llevado siempre a extra inning al potente equipo del «Luz Caballero», primero por diez y seis entradas, y el pasado domingo por once. Cuando dos games se prolongan hasta ese número de innings, es casi siempre la suerte la que decide esos matches emocionantes.

Leopoldo Márquez, la nueva revelación del pitching social, lanzará en este match por el «Club Deportivo de Hacienda», mientras que los «Omnibus Aliados» encargarán este importante departamento del pitching a Emilio Boffil.

Los Campeones escolares cubren el segundo turno de la tarde frente al «Casino Español» de Guanabacoa, que ahora, bajo la batuta del guanabacoense cien por ciento, Pipo de la Noval, están ya jugando un base ball de altura.

Para este encuentro estelar, las baterías probables son: Comellas y Marrero, por «Escuela de Comercio»; y el zurdo Manuel Fernández, con Lara de receptor, por los guanabacoenses.

Los cuatro equipos tienen magníficas estrellas en sus line-ups, y así veremos el sábado, en el field reglano, a hombres de la talle de Galdo, Coro, Salazar, Cubillas, José Bat[illegible]n, Bofill, Padrón, Montero, Salgado, Peña, Gallardo, Pineda,, Pedro Fernández, Santana, Avelino González, Rogelito Valdés, Vilella, Márquez, García, Pérez Baluja, Bercedo, Rivero, Diana, Tomás Ruiz, Avoy, Vega, Vázquez, Alberto Rodríguez, Marrero, Pomares, Comellas, De la Cruz, Viñas, Roque, Rojas, Ramírez, Ruiz, Clemente González, Guerrero, Delgado, Ferrer, Lara, Villiers, Manolo Fernández, Martínez, Padilla, Echenique, Gonzalito Guerra, Riestra, Tenías, Fernández Trueba y Serranito.

Continúan rigiendo los precios de 20 y 10 centavos sin que las damas abonen la entrada.

ENTRE CAZADORES

—Los Campeonatos de 1937.
—Hay muchos aspirantes.
—Las tiradas de mañana.

El domingo toca celebrarse en el Club de Cazadores del Cerro, la [illegible] ma tercera jornada de la tempor[illegible] Es decir, solamente faltan por ce[illegible] brarse siete, pues ya en la segu[illegible] semana del mes de agosto, estare[illegible] de lleno en la discusión de los Ca[illegible] peonatos Nacionales.

El segundo domingo de ese mes en el Casino Deportivo de la Habana, tendrá lugar el Campeonato Nacional de skeet. El actual Campeón es Elicín Arguelles, que es también el ganador de la mayor cantidad de premios en el Club de Cazadores del Cerro. Pero tenemos la seguridad de que Elicín ha de encontrar muy se[illegible] rios contrincantes en Julio Cadenas padre, en Leopoldo Aguilera y el doctor Jorge Muñiz, que están tirando muy bien, y constituyen en la actualidad, un trío con deseos de obtener la corona que está en poder de Ar[illegible] güelles.

El Campeonato Nacional de Bala se efectuará el día 15 de agosto, [illegible] esta justa al que hay que derrotar es al zurdo Carlos Quintero, que está haciendo scores formidables todos los domingos, a tal extremo, que para [illegible] el segundo Campeón del Club.

El Campeonato Nacional de Platillos, tendrá lugar el día 22. Pero discutiendo este reinado, habrá más de media docena de buenos tiradores y no tendría nada de particular que uno de esa media docena, sea el pequeño Julito Cadenas, que ha ganado [illegible] premios seguidos con muy buenos scores.

Y el 29 de agosto, tendremos el Campeonato de Pichón. Justa en la que aún más que en platillos, habrá competidores y todos ellos con grandes chances.

Las tiradas próximas, las del domingo, serán, en platillos, por el premio de Jesús Capín. En pichón por el del capitán Pablo Cruz. En revólver por el premio de la Casa Cuan[illegible]. En skeet por el premio de Miguel Pérez y en rifle por el de Pablo H[illegible] via.

EL «CREW» DE HARVARD DERROTO AL DE «YALE» EN LA REGATA CLASICA

NEW LONDON, Conn., junio 25. (AP.)—El fuerte equipo de Harvard, dirigido por Jim (Spike) Chace, derrotó a Yale por un largo, hoy, en la 75a. regata anual entre ambas escuelas.

SEIS CLUBS Y MAS DE 60 BOXEADORES HABRA EN UNA JUSTA DE BOXEO

Seis clubs y más de 60 atletas, incluyendo los libres, tomarán parte en el campeonato de boxeo para afificionados que ha de comenzar el próximo 2 de julio, bajos los auspucios de la «Organización Deportiva Amateurs de Cuba», cuyo período de inscripción venció anoche, siendo la mayor parte de los atletas, de los clubs Deportivo La Fé, del Cerro; Progreso de Guanabacoa; Deportivo del Principe, del Vedado; Unión Fraternal, de la Habana; Coliseo Juvenil, de Palatino y Antilla de la Víbora.

Por la animación que se nota entre los clubs y atletas, esta contienda ha de resultar muy interesante y provechosa, sobre todo, por la proximidad de los IV Juegos Deportivos Centro Americanos y además, porque se le ha dado las mayores facilidades posibles a todos los aficionados que se sintieran atraídos por demostrar sus condiciones en el viril deporte.

En el campo deportivo de Ignacio Agramonte y Apodaca, se está levantando el ring en que se efectuarán los encuentros, y a dicho lugar deben concurrir todos los atletas el sábado 26 a las seis de la tarde para exámen físico.

VEASE más SPORTS en la página DIECISEIS

NEWSOME DEJO A LOS BROWNS EN CUATRO HITS

Los Red Sox se han anotado su noveno triunfo seguido y en esta ocasión fué de 4 x 2

BOSTON, junio 25. (AP.)—Apoyados en el pitching de Buck Newsome, que dejó a los Browns en cuatro hits, los Red Sox se anotaron su novena victoria en otras tantas salidas, con score de 4 por 2.

Vea el score a continuación:

SAN LUIS

	V.	C.	H.	O.	A.	E.
Davis, 1b	4	0	0	12	0	[illegible]
West, cf	3	1	1	4	0	[illegible]
Allen, lf	4	0	0	1	0	[illegible]
Bell, rf	4	0	1	1	0	[illegible]
Clift, 3b	4	1	2	0	5	[illegible]
Knickerbocker, ss	3	0	0	1	3	[illegible]
Hemsley, c	3	0	0	2	1	[illegible]
Carey, 2b	3	0	0	3	4	[illegible]
Bonetti, p	2	0	0	0	1	[illegible]
Huffman (1)	1	0	0	0	0	[illegible]
Koupal, p	0	0	0	0	0	[illegible]
Totales	31	2	4	24	14	[illegible]

(1)—Bateó por Bonetti en el 8o.

BOSTON

	V.	C.	H.	O.	A.	E.
Mills, lf	4	0	1	1	0	0
Cramer, cf	4	0	0	3	0	0
Chapman, rf	2	0	0	9	0	0
Cronin, ss	4	0	0	0	0	0
Foxx, 1b	3	2	1	7	1	0
Higgins, 3b	4	0	2	0	4	0
McNair, 2b	4	1	2	2	0	0
Desautels, c	3	0	1	4	0	0
Newsom, p	2	1	1	1	0	0
Totales	30	4	8	27	5	0

Anotación por entradas:

San Luis . . . . 010 000 001—2
Boston . . . . . 001 110 01x—4

Empujadores: Clift, Allen, Mills, Higgins, McNair. Three base hit: West. Home run: Clift. Base robada: Foxx. Sacrifice: Newsom. Double plays: Hemsley a Carey; Clift a Carey a Davis. Quedados en bases: San Luis, 3; Boston, 6. Bases por bolas: Bonetti, 1; Koupal, 2; Newsom, 1. Strike outs: Koupal, 1; Newsom, 4. Hits: a Bonetti, 7 en 7 innings; a Koupal, 1 en 1. Perdió Bonetti. Umpires: Basil, Geicel y Summers. Tiempo: 1;51. Concurrencia: 5,200 fanáticos.

EL NUEVO SHELL DEL CLUB NAVAL FUE BAUTIZADO AYER

En el Castillo de la Chorrera, en el Vedado, se celebró ayer el sencillo ceremonial de bautizar el shell con que el Club Naval ha de defender su nombre en las regatas de Cienfuegos.

El coronel Angel A. González, Jefe de la Marina Constitucional, cuyo nombre lleva el shell, rompió sobre la proa la clásica botella de champagne, después que el cura párroco de la iglesia del Vedado, Prbo. Pablo del Olmo, pronunció las frases de ritual, bajo los dictados de la religión Cristiana.

Inmediatamente después se celebró en la casa club una fiesta, en la que se brindó abundantemente por el éxito del shell bautizado, estando presentes, además del coronel González, el comandante Morales, el comandante Argüelles, el comandante Castells, teniente Carlos Hernández, teniente Ullivarri, Jefe del Puesto; teniente Sergio Ferrer, suboficial Cantero, teniente doctor Carlos Ledón, cuyas cortesías con los periodistas nunca podremos olvidar; capitán Menier, teniente Montero y otros, cuyos nombres escapan a nuestra memoria. El coronel González habló extensamente con los periodistas acerca del futuro del Club Naval, y prometió dar a conocer pronto sus proyectos en el orden deportivo.

RESULTADO DEL TENNIS JUGADO AYER EN LOS COURTS DE WIMBLEDON

WIMBLEDON, Inglaterra, junio 25. (AP.)—Bryan (Bitsy) Grant, con un tobillo lesionado, le ganó a Alan Stedman, de Nueva Zelanda, después de perder los dos primeros sets con score de 4—6, 6—8, 6—1, 6—4 y 6—3. Don Budge le ganó al checoeslovaco Ladislow Hecht, 6—4, 6—2, 6—2.

Don Budge ganó también en pareja, con Gene Mako, a los suizos H. C. Fisher y B. Maneff, 6—1, 6—1 y 6—3.

Parker se anotó una victoria por straight sets sobre Daniel Prenn, 6—4, 7—5 y 6—2.

La señora Dorothy Andrus avanzó al cuarto round del torneo de mujeres, venciendo a Miss F. S. Ford, 6—4 y 6—1. La primera ganó también en los doubles, pareada con Jacques Brugnon.

LOS CALZONCILLOS VITI BATEA

M.E.C.D. 2016

GRAN STADIUM CERVEZA TROPICAL

FUTBOL Mañana Domingo 27

FESTIVAL BENEFICO ORGANIZADO POR EL "CENTRO DE DETALLISTAS DE LA HABANA"

Academia Soto vs. **Concepcion Arenal**

Hispano vs. **Iberia**

Centro Gallego vs. **Juventud Asturiana**

LOS ASISTENTES SERAN OBSEQUIADOS CON VALIOSOS OBJETOS SORTEADOS

SPORTS **DIARIO DE LA MARINA** SPORTS

AÑO CV — LA HABANA, SABADO. 26 DE JUNIO DE 1937 — PAGINA QUINCE

NO MENOS DE TRES VECES CAMBIE MI ESTILO DE PELEA, PERO LOUIS ES UN BOXER DEMASIADO BUENO

(Por JAMES J. BRADDOCK, ex Campeón Mundial Heavy Weight).

Especial para el DIARIO DE LA MARINA

Derechos reservados de «Kink Features Syndicate».

CHICAGO, junio 24 (US.)—Ese «ex» que tendré que poner antecediendo al título que yo poseí con orgullo, es una de las palabras más dolorosas que jamás he escrito o pronunciado. Yo no vine a darme cuenta de lo que me había ocurrido cuando Joe Louis me noqueó en el octavo round, hasta que comencé la revisión mental de la pelea y me dí cuenta instantáneamente de que el título «Jim Braddock, Heavy Weight Champion del Mundo» no me volvería a ser aplicado, y que yo pasaba a ser uno más entre la legión de los que habían escalado la cumbre, y caído para no volver a subirla.

Hice mi aparición esa noche en el ring con el mejor propósito y habiendo fracasado en mi empeño de triunfo, nada tengo que decir ahora, excepto reconocer que Louis es un gran peleador. Para vencerme tenía que serlo, y no se me juzgue vanidoso porque diga esto. Créanme que estaba preparado para la mejor pelea de mi carrera, y la hice. La dificultad estribó en que eso no era suficiente. El tal Louis era demasiado bueno.

A mí me habían dicho, por ejemplo, que él no podía asimilar un golpe. Bueno, si mi cara maltrecha me lo permitiera, yo sonreiría ante esa opinión. Puedo asegurar que Louis asimila golpes. En efecto, en el primer round yo lo conecté con una formidable derecha de «upper cut» que lo derribó a la lona, conteniendo así los fuertes golpes que él me estaba propinando. No lo creía así, para ser sincero; y aunque parezca raro es lo que Louis buscaba. Por mi parte deseaba que él se pusiera de pie y cambiara golpes conmigo, en la creencia de que yo podía resistir más que él. Mi plan se desarrolló perfectamente, pero con una importante excepción. Yo lo castigué como él había planeado, pero tengo que decir esto: «Louis puede asimilar castigo, y lo hará siempre que sea necesario».

Honradamente y haciendo honor a un adversario gentil, yo debo y quiero declarar que Louis es uno de los más bravos peleadores que jamás he visto. Si no lo hubiese sido, yo lo hubiera noqueado.

Me pregunto, por ejemplo, cuántos de los miles de fanáticos que presenciaron la pelea se dieron cuenta de yo cambié mi estilo no menos de tres veces y que aun así no podía ganar. Salí en el primer round, usando mi «swing» de derecha, esperando poderme anotar la victoria al sonar la campana. Fallé, demostrando que la primera parte de mi estrategia era equivocada.

Después, siguiendo un plan que nos trazamos en mi esquina, partí sobre Louis, boxeándolo a corta distancia. Hice esto durante cuatro rounds, y todo lo que logré fué que me echara hacia tras las orejas. En el quinto round salí lanzando golpes rectos en lugar de «swings». Pensé que esto sería efectivo contra Louis, pero me volví a equivocar.

Pero él es un gran boxeador y lo probó castigándome antes de que yo pudiera tomar la ofensiva. En el sexto round yo usé el viejo estilo de mantenerme cediendo terreno con la mano derecha extendida para protegerme contra el gancho izquierdo, y esperando que se abriera para conectarle. En mi opinión esto es lo peor que pude hacer. A consecuencia de esa táctica, nuestra distancia se separó un pie más y el resultado fué que empezó a castigarme la mandíbula con golpes largos en vez de los golpes cortos que había estado usando.

En el séptimo round ocurrió algo que realmente decidió la pelea. Traté de acabarlo con una derecha y fallé, circunstancia que él utilizó para cruzarme de derecha al mentón y por primera vez en la noche, me dí cuenta de que estaba perdido.

Joe era demasiado para mí. Resistió mis mejores golpes y sobre ellos me atacó. En el sexto round me tenía intelectualmente noqueado. En el séptimo, como ya he dicho, me pegó ese golpe de derecha que decidió la pelea.

A mí me dijeron que la pelea había terminado en el 8o. round. Pero confieso que yo no recuerdo nada de ese episodio. Para mí todo terminó en el séptimo, cuando fallé la derecha y Louis me conectó. Una pulgada perdida tal vez, y una cosa tan pequeña que le produce a uno la pérdida tan grande como el Campeonato Mundial del peso completo. Pero aunque ese golpe mío hubiese conectado, no creo que yo hubiera vencido a Louis. Ese muchacho de color es demasiado bueno.

WALTER BROWN DOMINO FACIL A LAS "ABEJAS"

Ocho de los diez batazos de los Rojos del Cinci fueron de extra bases. Score: 6 por 2

CINCINNATI, junio 25. (AP.)—Walter Brown, el gigante lanzador derecho que los Reds adquirieron recientemente del Newark, dominó fácilmente a las Abejas de Boston, para proporcionar a su team una fácil victoria de 6 por 2 sobre los infelices bostonianos. Ocho de los diez batazos que conectaron los Reds a los tres pitchers visitantes, fueron extrabases.

El score fué como sigue:

BOSTON

	V.	C.	H.	O.	A.	E.
Garms, cf	4	0	1	1	1	0
Warstler, ss	4	0	1	1	2	1
Johnson, lf	4	1	2	2	0	0
Cuccinello, 2b	4	1	2	2	4	1
Moore, rf	4	0	0	3	0	0
English, 3b	4	0	1	1	5	0
Fletcher, 1b	4	0	1	10	2	0
López, c	3	0	1	3	2	0
Lanning, p	0	0	0	0	0	0
Gabler, p	1	0	0	1	0	0
Dimaggio (1)	1	0	0	0	0	0
Hutchinson, p	0	0	0	0	0	0
Totales:	33	2	9	24	16	2

(1)—Bateó por Gabler en el 6o.

CINCINNATI

	V.	C.	H.	O.	A.	E.
Jordan, 1b	3	0	0	12	0	0
Goodman, rf	4	2	2	2	0	0
Weintraub, lf	2	1	1	4	0	0
Hafey, cf	3	1	1	0	0	0
V. Davis, c	4	1	1	4	1	0
Riggs, 3b	4	1	2	1	3	0
Kampouris, 2b	4	0	2	2	5	0
Myers, ss	4	0	1	2	4	0
Brown, p	2	0	0	0	1	0
R. Davis, p	1	0	0	0	0	0
Totales:	31	6	10	27	14	0

Anotación por entradas:

Boston . . . . 000 000 200—2
Cincinnati . . . 401 100 00x—6

Sumario:

Empujadores: Cuccinello, López, Weintraub, Hafey, Riggs, 2; Kampouris, 2. Two base hits: Johnson, Cuccinello, Goodman, Weintraub, Hafey, Riggs, Kampouris. Three base hits: Goodman, V. Davis, Kampouris. Double plays: Fletcher a López a Fletcher; English a Cuccinello a Fletcher; Cuccinello a Warstler a Fletcher; Kampouris a Myers a Jordan; Riggs a Kampouris a Jordan. Quedados en bases: Boston, 5; Cincinnati, 6. Bases por bolas: Lanning, 2; Gabler, 3; Brown, 1. Strike outs: a Lanning, 7 en 2 innings, ningún out en el tercero; a Gabler, 2 en 4; a Hutchinson, 1 en 2; a Brown, 7 en 7; a Davis, 2 en 2. Ganó Brown. Perdió Lanning. Umpires: Goetz, Reardon y Pinelli. Tiempo: 1:46. Concurrencia: 1,719 personas.

VEASE más SPORTS en la página DIECISEIS

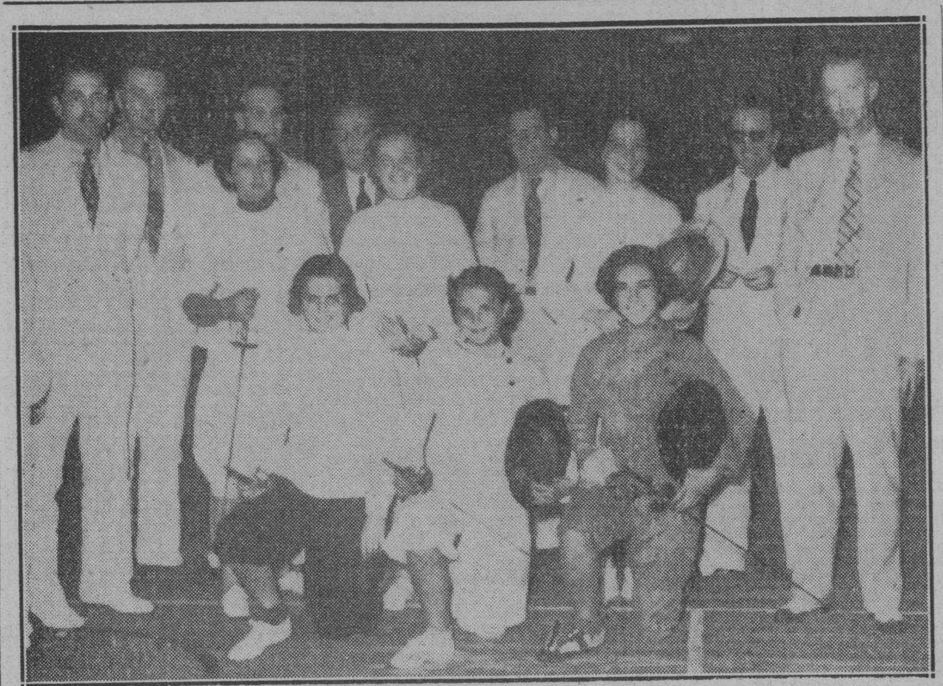

El ritmo de la época quedó gentilmente marcado anoche en el Miramar Yacht Club, que fué sede simpática de una competencia esgrimística entre feminas. En la foto aparecen las bellas contendientes: señora Margot Rovira de Angel, Rosita Sánchez Mesino, Elvira Loret de Mosenció los asaltos.

la, Margot de Porto, Lolita Montero y Mercy McCalling. Aparecen también en la foto los miembros del jurado y Diosdado del Pozo, el brillante campeón de la Asociación de Repórters, que conquistó recientemente el campeonato nacional. Una numerosa y entusiasta concurrencia presenció los asaltos.

ESTA TARDE

Los juegos del Campeonato de las Fuerzas Armadas

Esta tarde se celebrarán los dos juegos del Campeonato de las Fuerzas Armadas, en el Stadium Cerveza Tropical.

En el turno de la una y media jugarán Regimiento 7 y Regimiento 5, precisamente los dos conjuntos que perdieron en los juegos del jueves.

Y en el turno de las cuatro, Regimiento 6 y Policía.

Descansa el team de la Marina.

AMATEUR ACES!

TIPS DE AQUI Y DE ALLA!.

Los profesores de la Academia Baldor nos invitan para la fiesta que con motivo de la distribución de premios del curso 1936-37 tendrá lugar en la noche del próximo domingo... El Deportivo Hispano América está preparando una velada en sus salones de Prado 125... Se nos quejan algunos aficionados de que a estas alturas no se hayan entregado los premios de las competencias de natación de novicios junior y seniors de la Liga Social, celebrados el año pasado... El Club Náutico de Marianao celebrará un campeonato de squash tennis entre sus socios.....

Como si fuera poco el haberles equipado el mejor baño para niños con que cuenta la Habana, perfectamente resguardado y con profundidades especiales para todas las edades, el Náutico, en su deseo de ofrecer a los hijos de sus socios los mayores atractivos, implantará a partir del día primero, clases gratuítas de cultura física, cuyas horas se fijarán previamente.

Además, para mediados de julio celebrarán un acto más en favor de la pequeña prole, seguramente, de máximas simpatías entre los niños. Dos magníficos botes serán rifados, uno para varones y otro para niñas, esto, como estímulo al esfuerzo realizado por ellos durante el período de clases que está terminándose en todos los planteles de enseñanza.

Debe tener presente la muchachada el momento en que sea llamada a la inscripción, el número que le corresponda a cada niño en la misma para el sorteo, será el que lleve a la justa que todos seguramente querrán ganar.

Próximamente serán nuestros en en exhibición ambos botes, uno de doce pies para los varoncitos, y el otro de diez para las niñas, dotados de sus correspondientes remos, a fin de que sean admirados por los muchachos, comenzando desde ahora los cálculos infantiles.

Los últimos acuerdos de la «Asociación Atlética Femenina de Cuba:

—Se acuerda aceptar la inscripción del Colegio Academia «Caballero», del «Miramar Yacht Club» y «Jaimanitas Club».

—Nombrar Comisionado de Soft-Ball, al señor Pedro Villoldo. Comisionado de Atletismo al señor Carlos Alfonso.

—Delegado ante la «U. A. A. C.» al señor Gustavo Larcis y Delegado ante la Liga Social al señor Alberto Collado de acuerdo con los pactos de Alianza firmados con estos Organismos.

—Ratificar al señor Jenaro Suárez, Comisionado de Natación.

VEDADO Y CLUB NAVAL, EN UN MATCH IMPORTANTE A SEGUNDA HORA, EN LOS GROUNDS DEL "CUBANELECO PARK"

Universidad y ADC juegan en el primer game que se ofrecerá en los terrenos del Vedado Tennis Club. Señala el schedule muy importantes juegos para mañana, domingo

Esta tarde han de brindar los nacionales amateurs un gran cartel en los dos terrenos de la capital en los que hasta estos momentos se está efectuando la contienda de esta liga.

Vedado Park y Cubaneleco Park han de vestir sus mejores galas durante la tarde de hoy y de mañana para efectuar en ellos buenos programas que pueden variar mucho el escenario de la contienda de los nacionales amateurs en 1937. Los encuentros que tienen señalados para este fin de semana los clubs de este circuito son todos ellos reñidos y la lucha se ha de mantener al rojo vivo durante ambos días, dando lugar con ello a que los fanáticos tengan ocasión de presenciar buenos matches.

En el Vedado

Esta tarde en los terrenos del Vedado Tennis Club juegan a primera hora los muchachos de la Universidad de la Habana contra los del ADC, mientras que en el game que está señalado para segunda hora lo hacen los boys del Club Atlético de Cuba contra los telefonistas de Picazo.

Viciedo y Pernas serán los lanzadores del primer encuentro, mientras que R. García y Gustavo García, serán los pitchers que actúen en el segundo. Estos dos encuentros han de ser de primera sobre todo el primero en el cual los adeceistas de Graupera se juegan el chance de mantenerse a medio juego de los líders.

En Cubaneleco Park

Y en Cubaneleco Park veremos frente a frente a primera hora al Cubaneleco contra los campeones de 1936 del Fortuna, mientras que en el game del cierre se miden Club Naval y Vedado, en el que luce el mejor encuentro de la tarde. Zamacona y Tamayo Saco han de ser los pitchers del primer match de la tarde en estos terrenos, mientras que Guanajito Valdés y Juan Decall serán los del segundo.

Juégos de Mañana

Y para mañana, también en esos dos terrenos se brindan dos programas que han de reunir en ambos grounds a todos los fanáticos de la pelota amateurs que hay en la Habana. Véase a continuación como en el schedule han sido combinados esos programas.

Vedado Tennis

1:45 p. m.—Cubaneleco vs. Universidad.

4:15 p. m.—Hershey vs. Fortuna.

Cubaneleco Park

1:45 p. m.—Regla vs. C. Naval.

4:15 p. m.—Vedado vs. Atlético.

Y como podrán ver los fanáticos estos dos doble headers han de congregar en ambos terrenos a muchos fanáticos, que saben apreciar el calibre de los encuentros que se han de ofrecer.

HABANA MADRID

Resultado de la función de anoche:

PRIMER PARTIDO

Unzueta y Ricardo, blancos, contra Girón e Izaguirre, azules.

	Tantos
Blancos	16
Azules	25

Ganador: Azules.

PRIMERA QUINIELA

	Tantos.	Div.
Salvador	0	3.29
Ricardo	0	4.39
Izaguirre	0	3.29
Vales	0	2.82
Buendía	6	1.41
Oscar	0	2.19

Ganador: Buendía.

SEGUNDO PARTIDO

Epifanio y Cubota, blancos, contra Sarmiento y Buendía, azules.

	Tantos
Blancos	25
Azules	30

Ganador: Azules.

SEGUNDA QUINIELA

	Tantos.	Div.
Epifanio	6	1.66
Sarmiento	0	2.60
Cubota	0	4.62
Aníbal	0	2.07
Pascau	1	4.16
Carlos	0	1.73

Ganador: Epifanio.

TERCER PARTIDO

Oscar y Aníbal, blancos, contra Pascau y Carlos, azules.

	Tantos
Blancos	30
Azules	27

HACEN PROPOSICIONES A JOE LUIS PARA DOS ENCUENTROS EN LONDRES

LONDRES, junio 25. (AP.)—Sidney Hulls, promotor de boxeo de esta ciudad, anunció hoy que él había ofrecido a Joe Louis una garantía de unos 100,000 pesos, aproximadamente, por pelear en Inglaterra contra Buddy Baer, y que si Louis ganaba le ofrecía otra pelea contra el vencedor de la anunciada pelea entre Schmeling y Tommy Farr.

JAI-ALAI

PROGRAMA OFICIAL PARA LA FUNCION QUE SE CELEBRARA ESTA NOCHE

(A LAS 8 Y MEDIA)

PRIMER PARTIDO, A 25 TANTOS: Lucio y Alvarez, blancos, contra Echeverría y Basabe, azules. A Sacar ambos del cuadro 10, con ocho pelotas finas.

PRIMERA QUINIELA, A 6 TANTOS: Elizondo, Vallejo, Astigarraga, Paco, Mamuregui y Egozcue.

SEGUNDO PARTIDO, A 30 TANTOS: Elizondo y Paco, blancos, contra Egozcue y Maguregui azules. A sacar ambos del cuadro 10, con ocho pelotas finas.

SEGUNDA QUINIELA, A 6 TANTOS: Labat menor, Salazar, Ibarlucea, Isidoro, Ochoa y Olaso.

TERCER PARTIDO, A 30 TANTOS: Isidoro y Salazar, blancos, contra Olaso e Ibarlucea, azules. A sacar ambos del cuadro 10, con ocho pelotas finas.

PEDRO MONTAÑEZ FIRMO PARA PELEAR EL DIA 29 DE JULIO CON W. RAMMEY

NEW YORK, junio 25.(AP.)—Pedro Montañez, retador por el título de los pesos ligeros a nombre de Puerto Rico, y Wesley Rammey, veterano boxer de Grand Rapids, Michigan, fueron firmados hoy para un bout a 10 rounds en Hollywood, Cal., el día 29 de julio próximo.

JOE BOWMAN FUE CASTIGADO POR EX-COMPAÑEROS

En los tres primeros innings le batearon 7 hits y le anotaron siete carreras

PITTSBURGH, junio 25. (AP.)—Los Phillies apabullaron a su antiguo compañero, Joe Bowman; le dieron siete hits y le anotaron otras tantas carreras en el primer tercio del juego, para derrotar a los Piratas con la anotación de diez carreras por cinco.

A continuación va el score:

PHILLIES

	V.	C.	H.	O.	A.	E.
Martin, cf	5	3	4	6	0	0
D. Young, 2b	3	0	1	2	2	0
Klein, rf	5	1	1	3	0	0
Camilli, 1b	3	2	1	8	0	0
Browne, lf	4	2	2	3	0	0
Whitney, 3b	4	1	3	0	1	0
Atwood, c	3	1	1	2	0	0
Scharein, ss	3	0	1	3	3	0
Lamaster, p	3	0	0	0	0	0
Jorgens, p	1	0	0	0	1	0
Totales	34	10	14	27	7	0

PITTSBURGH

	V.	C.	H.	O.	A.	E.
L. Waner, cf	4	0	1	1	1	0
Jensen, lf	5	0	0	0	0	1
P. Waner, rf	5	1	3	2	0	0
Vaughan, ss	3	0	0	1	3	0
Suhr, 1b	4	2	1	11	0	0
Todd, c	5	2	2	7	1	0
Handley, 2b	5	0	1	5	4	0
F. Young, 3b	4	0	3	0	2	0
Bowman, p	0	0	0	0	2	0
Schulte (1)	1	0	0	0	0	0
Bauers, p	1	0	0	0	1	0
Dickshot (2)	1	0	1	0	0	0
Weaver, p	0	0	0	0	0	0
Brubaker (3)	0	0	0	0	0	0
Lucas (4)	1	0	0	0	0	0
Tobin, p	0	0	0	0	0	0
Totales:	39	5	12	27	14	0

(1)—Bateó por Bowman en el 3o.
(2)—Bateó por Bauers en el 6o.
(3)—Bateó por Weaver en el 9o.
(4)—Bateó por Brubaker en el 9o.

Anotación por entradas:

Phillies . . . . 313 000 201—10
Pittsburgh . . . 000 102 020— 5

Sumario:

Empujadores: Browne, 3; Martin, Whitney, Atwood, Handley, F. Young 2; Dickshot, Klein, 2; Camilli, Lucas. Two base hit: Atwood. Three base hit: Klein. Home run: Browne. Bases robadas: Browne, Whitney. Sacrifices: D. Young, Scharein. Quedados en bases: Filadelfia, 3; Pittsburgh, 11. Bases por bolas: Bowman, 3; Lamaster, 2; Jorgens, 2. Strike outs: Bauers, 3; Lamaster, 1; Tobin, 2. Hits: a Bowman, 7 en 3 innings; a Weaver, 3 en 2; a Lamaster, 11 en 7 y un tercio; a Bauers, 2 en 3; a Tobin, 2 en 1; a Jorgens, 1 en 1 y un tercio. Ganó Lamaster. Perdió Bowman. Umpires: Stewart, Barr y Stark. Tiempo: 2:16. Concurrencia: 5.183 fanáticos.

A PICO Y ESPUELAS..!

(Por Carlos M. del Calvo)

—Hoy celebra su última función de la temporada el Club Gallístico de La Habana.

—Mañana y pasado habrá grandes funciones en la Valla Habana.

Hoy celebra su última función de la temporada el Club Gallístico de la Habana.

La preciosa valla de la calle Catorce entre 19 y 21, en el Vedado, se verá colmada hoy de asociados que van a rendirle el último tributo a la lidia de altura que allí se celebra.

—El Club Gallístico ha ofrecido en lo que va de temporada, 307 peleas magníficas y por su redondel han desfilado ejemplares de los más importantes aficionados de la República.

—Muy pronto comenzarán las obras de ampliación de la valla, para hacer frente al gran número de nuevos asociados y procurarles asientos y comodidades.

El puntal de la valla se elevará más de dos metros y se agrandarán las segundas y terceras, elevándolas a la vez.

Sobre las segundas se edificará un balcón que tendrá cabida para sesenta asientos, a cuyos tenedores les será fácil efectuar jugadas con los del redondel y el resto de los asistentes, con excepción de los de segunda y tercera que tengan debajo.

Caruca nos ha dicho que para la fiesta de hoy tiene preparado un almuerzo especial, pues quiere que el recuerdo del mismo perdure en el pensamiento de los socios del Club.

Aunque las lidias terminan en el Club y no vuelven a celebrarse hasta el próximo mes de diciembre la animación en el Club se mantiene viva siempre, pues por la mañana y en las tardes, éste se ve muy animado con la asistencia de muchos asociados, que concurren al mismo y se entretienen jugando al dominó o tomando parte en otros pasatiempos.

—Mañana domingo y el lunes, ofrece la Valla Habana dos colosales funciones centrales.

—El próximo miércoles 30, Pedro Bacallao ofrece su función de gracia en la valla Habana.

Bacallao es un gallero chiquitico que no suelta el tabaco de la boca usa pie de patilla y bigotico que a más de una mujer ha vuelto loca.

Cuando lidian sus gallos en el ruedo brinca, corre y arma mucho ruido, y por eso el derecho le concedo de pedir que no lo echen en olvido.

Gamuza blanca y becerro negro o carmelita. El mismo modelo todo negro y todo carmelita. Recuerde: en todos los anchos.

peletería INGELMO
san rafael y consulado
tel. m-3237

GRAN FUNCION PARA ESTA NOCHE EN EL FRONTON JAI-ALAI CON UN PROGRAMA DE TRES PARTIDOS

Eguíbar y Mendizábal ganaron el segundo de ayer. Buenas quinielas. Magníficos pagos. Mucha concurrencia anoche en el palacio de los Gritos de Concordia, Lucena y M. González

Morales y Escarza jugaron un buen partido en el primero de anoche en el Jai Alai, habiendo derrotado con relativa facilidad a Millán y a Barrutia.

Hasta el tanto once todo iba bien, pero después de ese cartón atacaron en condiciones Moralitos y Escarza para salir triunfantes.

La primera quiniela se la llevó Mendizábal.

En el partido de la bulla salieron a ganar el Mosquito Eguíbar y Mendizábal, llevándose la lucha, resultando los que perdieron, Argárate y La Paz, debido en primer término, a que Argárate sigue mal de juego.

En la segunda quiniela fué el victorioso Gutiérrez II.

ESTA NOCHE

Para esta noche sabatina de hoy, el Intendente Eguiluz ha combinado un interesante programa de tres partidos.

RESULTADO OFICIAL DE LA FUNCION CELEBRADA ANOCHE

PRIMER PARTIDO

	Tantos
Millán y Barrutia, blancos	17
Morales y Escarza, azules	25

Ganadores: AZULES.

PRIMERA QUINIELA

	Tantos	Pagos
1—Ibarlucea	3	$ 8.89
2—La Paz	1	13.34
3—Labat menor	2	3.51
4—Eguíbar	1	6.06
5—Argárate	1	2.96
6—Mendizábal	6	4.94

Ganador: MENDIZABAL. Pagó a:

4.94

SEGUNDO PARTIDO

	Tantos
Eguíbar y Mendizábal, blancos	30
Argárate y La Paz, azules	19

Ganadores: BLANCOS.

SEGUNDA QUINIELA

	Tantos	Pagos
1—Mugica	3	$10.38
2—Salazar	0	4.03
3—Emilio	0	6.05
4—Gutiérrez II	6	3.54
5—Echarri	0	9.08
6—Vallejo menor	0	3.63

Ganador: GUTIERREZ. Pagó a:

3.54

TERCER PARTIDO

	Tantos
Gutiérrez II y Mugica, blancos	24
Vallejo menor y Echarri, azules	30

Ganadores: AZULES.

EN LAS GRANDES LIGAS

RESULTADO DE LOS JUEGOS CELEBRADOS AYER

LIGA NACIONAL

San Luis, 9; New York, 4.
Cincinnati, 6; Boston, 2.
Chicago, 11; Brooklyn, 2.
Filadelfia, 10; Pittsburgh, 5.

LIGA AMERICANA

New York, 8; Detroit, 1.
Chicago, 7; Washington 6.
Boston, 4; San Luis, 2.

ESTADO DE LOS CLUBS

LIGA NACIONAL

	G.	P.	Ave.
CHICAGO	36	21	.632
San Luis	35	22	.614
New York	34	25	.576
Pittsburgh	31	26	.544
Brooklyn	24	30	.444
Cincinnati	23	33	.411
Filadelfia	23	35	.408
Boston	21	35	.375
Totales:	227	227	

LIGA AMERICANA

	G.	P.	Ave.
NEW YORK	36	20	.643
Detroit	33	25	.569
Chicago	33	25	.569
Boston	29	23	.558
Cleveland	27	27	.500
Washington	26	31	.456
San Luis	19	35	.352
Filadelfia	18	35	.340
Totales:	221	221	

JUEGOS SEÑALADOS PARA HOY

LIGA NACIONAL

Brooklyn en Chicago.
Boston en Cincinnati.
New York en San Luis.
Filadelfia en Pittsburgh.

LIGA AMERICANA

San Luis en Boston.
Detroit en New York.
Chicago en Washington.
Cleveland en Filadelfia.

CUIDADO! PREVENGASE!

EVITE EL CONTAGIO VENEREO

+ USE SANITUBES +

De venta en Boticas y Vidrieras.

El «Barba-azul» Lewis, luchador de Los Angeles, después de perder un encuentro con el Sansón Daniel Boone Savage (salvaje) se hace cortar las barbas por despecho en el centro del cuadrilátero, mientras los espectadores

M.E.C.D. 2016

SPORTS :: MAS SPORTS

EL CLUB NAUTICO DE MARIANAO VA A CELEBRAR UN CAMPEONATO ENTRE SUS ASOCIADOS, DE SQUASH-TENNIS

La justa comenzará el día 24 del mes entrante, y ya se advierte un gran entusiasmo. El Campeonato será de parejas, y ellas han de ser formadas por la Comisión encargada. Premios

La simpática institución social y deportiva, Club Náutico de Marianao, va a celebrar entre sus socios un Campeonato de Squash-Tennis, por parejas, pero éstas han de ser formadas por una comisión de conocedores de los valores deportivos de los jugadores, con el objeto de que no haya «trabucos». La competencia comenzará el día 26, y para los triunfadores habrá muy buenos y prácticos premios, según podrá advertir el lector que leyere las siguientes bases que regirán durante el transcurso del evento:

PRIMERO:—Sólo podrán participar en esta contienda los socios que se encuentren en aptitud de poder competir de acuerdo con los estatutos de este Club.

SEGUNDO:—El Campeonato será de parejas (dobles).

TERCERO:— En la competencia quedará eliminada la pareja que haya sufrido TRES derrotas, aunque no hayan sido consecutivas siendo ganador de primero, segundo, tercero, etc., en el orden que hayan ido saliendo o quedado eliminados al final del campeonato.

CUARTO:—Ninguna pareja contendiente jugará dos veces con los mismos contrarios mientras haya alguna pareja con la cual no hayan jugado, unicamente, en caso de empate jugarán nuevamente entre si en la forma en que la Comisión designe.

QUINTO:—Es necesario que los cuatro jugadores se encuentren presentes en la Cancha listos para empezar el juego a la hora y día señalado en la pizarra correspondiente, y perderá «default», si después de los DIEZ MINUTOS de gracia, no reporte al referée, no aceptándose excusa de ninguna clase.

SEXTO:—En caso de suspensión de un partido comenzado, por lluvia o fuerza mayor, a juicio únicamente del referée, si han llegado o pasado del tanto «quince» se continuará cuando la Comisión decida con la misma anotación de cuando se suspendió, si no se hubiese llegado al tanto «quince» por ninguna de las parejas se empezará de nuevo.

SEPTIMO:— Todos los partidos serán de TREINTA tantos, siendo ganador el que primero complete la anotación.

OCTAVO:— La Comisión queda facultada con previo aviso al efecto de veinte y cuatro horas a variar el horario así como señalar el número de partidos a jugar que estimase conveniente.

NOVENO:—Cada pareja no podrá disfrutar de más de tres períodos de descanso de un minuto cada uno a excepción del último que será de dos minutos, solamente podrán pedir el descanso la pareja que tenga derecho al saque.

DECIMO:—Se entiende que todo Atleta que se inscriba para competir en esta justa acata las presentes bases.

UNDECIMO:—Sólo podrá establecerse protesta por infracción de regla de estas bases o de acuerdos adoptados por esta Comisión. Dichas protestas serán formuladas por las parejas ante el intendente quien lo anotará en su libreta de puntuación, dicha protesta deberá ser ratificada por escrito dentro de las 24 horas siguientes al señor Comisionado de Sports de este Club.

DUODECIMO:— La Comisión de acuerdo con la calidad del juego de cada jugador, ya que las inscripciones, son individuales, formará las parejas como a su juicio tienen que jugar o séase decidirá el compañero o compañera de cada contendiente reservándose el derecho de rechazar cualquier inscripción que considere a su juicio por su juego desnivele este Campeonato.

Las solicitudes de inscripción deberán presentarse antes de las Seis de la tarde del día 19 de julio del año en curso, acompañada de UN PESO, por cada jugador.

DECIMO-TERCERO:— Las pelotas para este Campeonato serán suministradas por la Comisión, siendo de la marca «Dunlop» después de haber sido usadas en Tennis, habrá siempre más de una pelota para escoger la que más le agrade a la pareja sacadora.

DECIMO-CUARTO:— Los juegos de este Campeonato se celebrarán los sábados de 3 a 6 y los domingos de 10 a. m. a 6 p. m., pudiendo la Comisión de acuerdo con los jugadores, señalar otros partidos que no sean a las horas y días señalados.

DECIMO-QUINTO:— Serán penalizados con un «default» el jugador que usando «trick» poco caballeroso demore, estorbe o enterfiera la celebración de esta contienda, pudiendo ser retirado de la misma sin derecho a reclamación alguna.

DECIMO—SEXTO — Los premios que se establecen para esta Competencia son los siguientes:

1.—Un «Raquet» (Habana Madrid), al cada jugador, a la pareja, que finalice en primer lugar.
2.—Dos «Raquets» corrientes, para los que finalicen en segundo.
3.—Un juego de cuerdas (a cada uno) para la tercera pareja.
4.—Media docena de bolas «Dunlop» nuevas, para la cuarta pareja.
5.—Un par de zapatos de «Tennis», para la quinta pareja.
6.—Un par de medias de Sport, para la pareja que finalice en sexto lugar.

Mario F. Troncoso
Comisionado de Sport.

TEX CARLETON PERMITIO SOLO CINCO SAFETIES

En este encuentro los home runs resultaron decisivos. Galan, disparó par de ellos

CHICAGO, junio 25. (AP.)—Los Cubs derrotaron hoy a los Dodgers 11 por 2, apoyados en un pitching de cinco hits de Tex Carleton, en un juego en que los home runs fueron decisivos. Galan conectó dos y Rip Collins, uno, por los Cubs; en tanto que Brack y Phelps conectaban uno cada uno por los Dodgers.

A continuación damos el score:

BROOKLYN

	V.	C.	H.	O.	A.	E.
Cooney, cf	4	0	0	3	0	0
Bucher, 3b	3	0	0	1	1	0
Hassett, 1b	1	0	0	3	0	0
Lavagetto, 2b	3	0	0	5	0	1
Manush, rf	3	0	0	2	0	0
Brack, rf	1	1	1	0	0	0
Phelps, c	4	1	1	1	0	0
Stripp, 1b-3b	3	0	1	5	0	0
Winsett, lf	4	0	1	3	0	0
English, ss	3	0	1	1	1	0
Malinosky, ss	1	0	0	0	1	0
Fitzsimmons, p	1	0	0	0	2	0
Birkofer, p	1	0	0	0	2	0
Totales:	32	2	5	24	7	1

CHICAGO

	V.	C.	H.	O.	A.	E.
Galan, lf	5	3	3	1	0	0
Herman, 2b	5	3	3	3	3	0
Collins, 1b	4	1	1	11	2	0
Demaree, rf	4	1	2	0	0	0
Hack, 3b	3	1	0	1	1	0
Hartnett, c	3	0	1	2	0	0
Bottarini, c	1	0	0	3	0	0
Marty, cf	4	0	0	3	0	0
Jurges, ss	3	2	1	1	4	0
Carleton, p	2	0	0	2	3	0
Totales:	34	11	11	27	13	0

Anotación por entradas:

Brooklyn	010 000 001—2
Chicago	103 400 03x—11

Sumario:

Empujadores: Phelps, Brack, Galan, 4; Hack, Demaree, 2; Hartnett, 2; Collins, 2. Two base hits: Herman, 3. Three base hit: Hartnett. Home runs: Phelps, Galan, 2; Collins. Brack. Bases robadas: Galan, Hack. Sacrifices: Carleton, 2. Quedados en bases: Brooklyn, 6; Chicago, 6. Bases por bolas: Fitzsimmons, 2; Birkofer, 2; Carleton, 3. Strike outs: Fitzsimmons, 1; Carleton, 5. Hits: a Fitzsimmons, 7 en 3 y un tercio innings; a Birkofer, 4 en 4 y dos tercios. Dead ball: Fitzsimmons, a Jurges. Perdió Fitzsimmons. Umpires: Moran, Magerkurth y Parker. Tiempo: 1:45. Concurrencia: 6.207 personas.

RECORD NACIONALES JUNIOR DE RACK Y FIELD

100 metros: Gustavo Parajón, U. H., 11 segundos. 1930.
200 metros: Evaristo García. V. T. C., 22 segundos. 1932.
400 metros: Ernesto Estévez, V. T. C., 51 segundos. 1927.
800 metros: Juan Gutsens, C. F. 2.6 2/10 minutos. 1927.
1.500 metros: Luis Oca, C. A. C., 4.28 2/10 minutos. 1937.
5.000 metros: Nicolás Rojo, C. F. 18.18 minutos. 1933.
10.000 metros: Oscar Cordo, C. A. C. 39.5 minutos. 1937.
110 metros con obstáculos: Porfirio Franca. V. T. C. 16.9/10 segundos. 1928.
400 metros con obstáculos: R. Parajón. U.H. 1.1 5/10 minutos. 1929.
Shot Put: Villar Kelly, V.C. 39.4 1/4 pies. 1927.
Martillo: Germán Rodríguez, C. A. C. 118.0 1/2 pies. 1931.
Disco: Gustavo Skarbrevick, C. F. 118.10 pies. 1927.
Jabalina: Luis Lewis V.T.C. 116.2 pies. 1926.
Salto alto: J. Alvarez, C. T. C. 166.2 pies. 1926.
Salto alto: J. Alvarez, C.T.C 5.9 pies. 1932.
Salto largo: Gustavo Rojas. C. C. 21.9 1/8 pies. 1932.
Triple salto: Armando Cuervo. V.T.C., 46.6 pies, 1933.
Garrocha: José Sanjurjo, V. T. C. 10.10 3/8 pies. 1925.
Relevo de 400 metros. (4x100): Vedado Tennis Club: Martínez, Franca, (Tiempo: 44 2/5 segundos) Lewis y Suárez, 1930.
Relevo de 1.600 metros (4x400): Club Atlético de Cuba: Suárez Santos. M. González, A. B. Robson e y J. Iglesias. (Tiempo: 3.37 1/5 minutos). 1927.

RECORDS NACIONALES SENIORs DE TRACK Y FIELD

100 metros: José Barrientos, U. H. 10 4/10 segundos. 1927.
200 metros: José Barrientos, U. H., 21 6/10 segundos. 1927.
400 metros: Horacio Gómez. Libre. 49 9/10 segundos. 1935.
800 metros: Gerardo Casanova. Libre. 1.59 5/10 minutos. 1935.
1.500 metros: Ruperto Notario, U. H., 4.17 4/5 minutos. 1927.
5.000 metros: José María Monzón Cruz, C.A.C. 16.54 8/10 minutos. 1934.
10.000 metros: Julio Navarro. C. A. C. 36.50 4/10 minutos. 1935.
110 metros con obstáculos: Porfirio Franca, V.T.C. 15 8/10 segundos. 1929.
400 metros con obs. Lázaro Hernández. Libre. 44 3/10 segundos. 1935.
Shot Put: Ignacio Vázquez, C. A. C. 43.5 3/4 pies. 1937.
Disco: Ignacio Vázquez, C.A.C. 135.1 1/2 pies. 1937.
Martillo: Troadio Hernández, C. A. C. 138.2 pies. 1931.
Jabalina: Mario Salas, D. H. 181.08 pies. 1936.
Salto alto: Manuel Casanova, C. A. C. 6.2 3/4 pies. 1937.
Salto largo: Norberto Verrier. Libre. 23.6 pies. 1935.
Triple salto: Armando Cuervo, V. T.C. 47.0 1/2 pies. 1933.
Garrocha: Humberto Villa, C. N. V. 12.2 pies. 1930.
Relevo de 400 metros: eam Olímpico de Cuba: José Acosta, Norberto Verrier, Alberto Torriente, Conrado Rodríguez. (Tiempo: 43 2/10 segundos).
Relevo de 1.600 metros: Team Olímpico de Cuba: Lázaro Herrández, Luis Vázquez. Horacio Gómez. V. F. Zayas. (Tiempo: 3.22 4/10 minutos).

ESTA NOCHE, LAS COMPETENCIAS DE LA NATACION

En la piscina del Hotel Nacional las de novicios de la Federación Nacional. Embullo

Con gran éxito se efectuaron ayer por la tarde n la Piscina del «Hotel Nacional» las eliminaciones de las justas de natación y diving de los novicios que habían sido convocadas por la Federación Nacional de dicho deporte, que en esta temporada ha sido presidida por el entusiasta Pedro Viloido.

Los nadadores del Miramar, Jaimanitas, Vedado Tennis, Fortuna y Y. M. C. A. se presentaron en muy buena forma para estas competencias ofreciendo muy buenos duelos que fueron todos del agrado de los asistentes a ellas, que era un inmenso grupo de fanáticos, muchos más de los que corrientemente estamos acostumbrados a ver en esta clase de justas.

Y esta noche es cuando los muchachos tienen que hacer buenos papelitos pues comenzando a las nueve en punto de la noche es que se ofrecen los finales de estas pruebas, que prometen ser muy interesantes y para las cuales, dado el estado de los contendientes hasta estos momentos no se puede decir quién será el ganador y quién no lo será, habiendo igualdad de chance para vencer en los finales de hoy entre los «boys» de Titó Silverio, que defienden los colores del Miramar Yacht Club y los del Orate Martínez Conill, que están compitiendo por los colores azules del Vedado Tennis.

R. Escobar, joven novato del Miramar, fué la máxima figura de estas competencias, habiendo clasificado en varias de las eliminaciones que se ofrecieron ayer, y siendo uno de los que con más chance lucen hasta estos momentos, de ser el nadador que más puntos acumule en estas pruebas.

Cullingwort, joven estrella del Club Jaimanitas divide con Escobar los honores del número de eventos en que ha clasificado, compitiendo en los finales de 100 metros libres, 50 libres, y en los 200 metros también de estilo libre.

Palacios del Miramar, Mariano Part del Vedado; Sordo, de la Y.M.C.A.; Chapman, del Miramar; Núñez, de la Y.M.C.A., fueron los más distinguidos de la tarde esperándose que sean los que más lucha ofrezcan en las pruebas que están anunciadas para esta noche.

Ahora ofrecemos el resultado, evento por evento, de las eliminaciones de ayer:

50 metros libres. Primer heat: Escobar (MYC); tiempo: 29 segundos un décimo. Sánchez (VTC). Segundo heat M. Prat (VTC); tiempo: 29 segundos 90 décimos. Cullingworth, Jaimanitas.

100 metros libres. Primer heat: Cullingworth, Jaimanitas; tiempo: 1 minuto 10 segundos y 3 décimos. R. Escobar (MYC). Segundo heat. Palacios (MYC); tiempo: 1 minuto, nueve segundos 8 y décimos. Santa María, (VTC).

200 metros libres: Primer heat: I. Muñoz (YMCA); tiempo: 2 minutos, 41 segundos y dos décimos. Palacios (MYC). Segundo heat: Santamaría, (VTC); tiempo: 2 minutos 43 segundos y 8 décimos; Chapman, (MYC).

400 metros libres: Primer heat; Palacios (MYC); tiempo: 6 minutos, 13 segundos y 7 décimos. Sordo (YMCA). Segundo heat: L. Muñoz (YMCA); tiempo: 6 minutos 4 segundos y 3 décimos. Ordóñez, (VTC).

75 Medley Swim: Primer heat: M. Galdo (VTC); tiempo: 57 segundos 9 décimos; Neyra (YMCA). Segundo heat. R. Escobar (MYC); tiempo: 56 segundos 8 décimos; Chapman (MYC).

100 metros de pecho: Primer heat: Cheo Santana, Fortuna; tiempo: 1 minuto 29 segundos y 8 décimos; Toñarely (VTC). Segundo heat: M. Galdo (VTC); tiempo: 1 minuto 23 segundos, 3 décimos. Tercer heat: Pertierra (VTC). 1 minuto 22 segundos, 8 décimos.

50 metros de espalda: Primer heat: R. Escobar (MYC); tiempo: 35 segundos; M. Galdo (VTC). Segundo heat: J. Mendoza (VTC); tiempo: 35 segundos y 6 décimos. Neyra (YMCA)

UGALDE CONTRA GAYARRE, EN DOS IMPORTANTES BATALLAS, DURANTE LA FIESTA DEL "HABANA-MADRID"

Por la tarde y por la noche. Uria con Mingo por la tarde. Por la noche: Cubota acompañará al vecino de La Lisa. Epifanio en el match del cierre. Sarmiento auxiliará al Tenor

Gayarre figura en dos partidos de excepcional importancia en los turnos intermedios de la función corrida de hoy en el Habana-Madrid. La presencia del destacado zaguero en dichos matches asegura una batalla esplendorosa por cuanto sus contrarios, necesariamente de calibre, han de hacer cuanto esté en su poder por tratar de abrir brecha en la defensa inexpugnable del Tenor.

Con ello sólo se conseguirá que Gayarre ofrezca una nueva demostración de sus grandes facultades, poniendo a prueba la resistencia de jugadores tan capacitados como Ugalde y Uria, que serán sus contrarios en el match intermedio de la tarde.

El Tenor contará en ese partido con el auxilio poderoso de Epifanio y ello asegura una nivelación extraordinaria de fuerzas, permitiendo asegurar de antemano que será ese encuentro uno de los más destacados y notables de la semana en curso.

Además de ese partido colosal, en la matinée habrá otros dos combates excelentes, en el último de los cuales se enfrentan Cubota y Aníbal, dos defensores excelentes de los cuadros graves con Constante y Pascau en los cuadros alegres, o sea una batalla más entre estos dos muchachos que siempre rinden magnífica labor.

Por la noche, tres estelares. En el primero, Federico y Oscar se lucirán, siendo factores de consideración en las posibilidades de victoria de su color. En el segundo vuelve Gayarre a la cancha en esta ocasión con Sarmiento y de nuevo el gran Ugalde será su rival, siendo el compañero del vecino de La Lisa el sensacional Cubota.

Epifanio con Buendía y Constante con Carlos, dos parejas formidables darán término a la colosal función corrida que ofrece hoy el Habana-Madrid y que se repetirá mañana con toda seguridad.

HABANA-MADRID

Programa de la función cirrida de hoy, que comenzará a las 3 de la tarde.

PRIMER PARTIDO. A 25 tantos. Unzueta y Azpejtia, blancos, contra Salvador y Ricardo, azules. A sacar ambos del cuadro 14 y medio.

PRIMERA QUINIELA. A 6 tantos. Azpeitia, Ricardo, Salvador, Uria, Gayarre y Vales.

SEGUNDO PASTIDO. A 30 tantos. Ugalde y Uria, blancos, contra Epifanio y Gayarre, azules. A sacar ambos del cuadro 14 y medio.

SEGUNDA QUINIELA. A 6 tantos. Ugalde, Epifanio, Constante, Cubota, Pascau y Aníbal.

TERCER PARTIDO. A 30 tantos. Constante y Cubota, blancos, contra Pascau y Aníbal, azules. A sacar ambos del cuadro 14 y medio.

POR LA NOCHE A LAS 8:30

PRIMER PARTIDO. A 25 tantos. Federico e Izaguirre, blancos, contra Oscar y Azpeitia, azules. A sacar los primeros del 14 y los segundos del 14 y medio.

PRIMERA QUINIELA. A 6 tantos. Federico, Izaguirre, Oscar, Azpeitia, Gayarre y Cubota.

SEGUNDO PARTIDO. A 30 tantos. Sarmiento y Gayarre blancos, contra Ugalde y Cubota, azules. A sacar ambos del cuadro 14 y medio.

SEGUNDA QUINIELA. A 6 tantos. Sarmiento, Ugalde, Epifanio, Buendía, Constante y Carlos.

TERCER PARTIDO. A 30 tantos. Epifanio y Buendía, blancos, contra Constante y Carlos, azules. A sacar ambos del cuadro 14 y medio.

Nota: mañana domingo, gran función corrida también.

HABANERAS

LA MODA ACTUAL

MODELO DE TARDE

Aquí tenemos un finísimo vestido directamente de París, en un modelo de tarde con un nuevo diseño —más femenino que los que estamos acostumbradas a ver y más atractivo. El círculo de la línea de la cintura es un distintivo prominente, y se ata adelante con un cinturón de cinta. También un último detalle es el pequeño cuello en forma de V. Las mangas son abullonadas y la falda acampanada Puede hacerse en cualquier clase de tela fina, cotonía, muselina suiza de motas, voile, chiffon, etc.

REGALOS DE BUEN GUSTO

Para la celebración de los Santos próximos donde, además del deseo de obsequiar a nuestras amistades, queremos reunir en un presente la mayor cantidad de atención posible para expresar el gusto con que la regalamos, lo más acertado es visitar **El Moderno Cubano** donde se encuentran los más afamados bombones de las mejores marcas extranjeras, así como los dulces del país, en forma de **cake**, pasteles o de huevo que se venden en finos estuches decorados o en cajas o bandejas de a libra.

Esta antigua y conocida casa está enclavada en O-Reilly 37, unida a la **Casa Potín**, donde también tienen objetos propios para regalos.

VESTIDO SENCILLO DE DOS PIEZAS

Este modelo es uno de los más aceptados en esta primavera, así como para el verano. Es una copia en algodón o hilo, del popular modelo de dos piezas confeccionado en lanilla suave, y tiene todos los detalles necesarios para hacerlo chic y encantador. La blusa está diseñada suavemente con cuello en forma de conchas y las mangas en el mismo estilo. Se cierra hacia abajo en el frente sugiriendo la forma de un chaleco muy bien ajustado en la cintura. La falda muy sencilla con vuelo, completa el vestido. La blusa puede confeccionarse en zaraza de algodón estampada, con una falda obscura de algodón, o bien una blusa de encaje y falda de hilo.

ASOCIACION DE CATOLICOS CATOLICOS

Mucho interés ofrece el anuncio de la fiesta que en el día de mañana celebra la **Asociación de Católicos Cubanos** en el local del Sanatorio, Calzada del Cerro 586.

Se ha acordado entregar ese día en que se conmemora la fecha de la fundación de tan benemérita institución para entregar al señor Baldomero González, la casa que se sacó en el sorteo de la lotería nacional casa que, como todos saben se fabricó en el Reparto Almendares bajo la dirección del Arquitecto Max Borges, digno Secretario de Obras Públicas.

La Asociación de Católicos Cubanos aprovecha esta oportunidad para hacer un llamamiento a sus numerosas socias, y recordarles, muy especialmente, que ese día la Directiva de la Institución desearía la asistencia de todas sus afiliados, para así estrechar más los lazos de compañerismo y fraternidad que siempre han unido a los asociados. Al mismo tiempo sería una magnífica ocasión para que las socias que por diferentes motivos están alejadas de las actividades del Sanatorio, puedan observar las reformas que se han hecho en el hotel, para mejoramiento de sus enfermas y pensionistas. Recuerden que el mes de junio es el mes de las socias y aquel recinto tiene toda la buena voluntad y amor que nos puede brindar nuestro propio hogar. Vengan, pues, todas, y admiremos personalmente el esfuerzo que se ha hecho por dotar a la Ciudad de la Habana, de una Clínica Modelo y eficiente.

NOTAS DE PARIS

El primer domingo caluroso atrajo un grupo muy elegante a **Longchamp**, para las carreras. Trajes de una pieza de tela estampada, **tilleurs** con chaquetas cortas y redingotes de largo entero que se usaban encima de trajes oscuros, fueron vistos en las de más **chic**. Algunos abrigos de estilo **Swagger**, no de largo completo, eran de tela de hilo estampado en vivos tonos, el vestido debajo de éstos también era de tono oscuro. La mayoría de los estampados son dibujos menudos y muy unidos y las combinaciones que más se destacaban eran de fondo azul marino o negro con el dibujo en blanco.

Chaquetas cortas y entalladas en telas blancas combinadas con falda o vestido oscuro se ven otra vez y en abundancia. Los modelos **Vionnet** en negro o tonos pastel las usan personas de tan **ultra-chic** como **Madame Revel**. Ella llevaba un traje negro con una toguita de paja negra de **Reboux** adornada por delante con una guirnalda de **Cornflowers azules**.

Toguitas florales y adornadas de flores, generalmente usados convélitos y se ven mucho. Capelines lisas en negro, azul marino, verde esmeralda o rojo-llama que se llevan con los **tailleurs** de telas estampados. Generalmente van con una banda de la misma tela y se llevan con los dos últimos colores.

Una dama, conocida por su gran **chic** llevaba un traje de crepé **bois de rose** adornado con gorro del mismo tono. Un **suit** para **sport** de mucho **chic** tiene una chaquetica de **tweed a** cuadritos en amarillo y blanco, la falda recta y estrecha de franela gris. Con este conjunto va un sombrero de fieltro gris adornado con una cinta amarilla.

Las elegantes de París llevan ahora dos aretes de perlas en una oreja dejando la otra sin adorno alguno.

CONSEJOS PARA LA BELLEZA Y EL HOGAR

Una de mis asiduas lectoras, me invita a su próximo matrimonio, y me hace, al propio tiempo, la siguiente consulta: «Al efectuar mi casamiento, ¿debo continuar viviendo en la casa de mis padres?... ¿Debo vivir en la de mis futuros suegros, que tanto lo desean?... ¿Debo vivir en casa separada?... Para vivir varias personas bajo un mismo techo, durante largo tiempo, es indispensable que todas ellas, posean, casi, la misma educación: la misma ilustración; la misma cultura; y, además, que estén dotadas de esa tolerancia, de ese mutuo respeto a las opiniones de los demás, porque de no ser así, en las frecuentes e inevitables discusiones que se promueven en el hogar, no impera la razón, sino la pasión: y como la pasión suele ser siempre mala consejera, porque embota los sentidos y obscurece la razón, asoman a los labios palabras y conceptos que no hubiéramos nunca querido proferir. Usted debe vivir, pues, cerca de sus familiares, pero en casa completamente separada; esta es mi opinión: «El casado, casa quiere». Al felicitar a usted por su matrimonio, varias veces aplazado a consecuencia de la tenaz erupción que afeaba su rostro, y que había sido rebelde a la aplicación de distintas cremas, lociones y jabones de belleza, y que ha sido vencida, al fin, por el GERMIZOL, permítame que me felicite yo también, por haberle aconsejado el uso del mencionado producto, que le ha devuelto la hermosura y el vigor que había perdido. ¿Estará usted ahora, convencida de la eficacia del GERMIZOL?... En todos los establecimientos acreditados, en farmacias, peluquerías y droguerías se vende el GERMIZOL. Se remite a domicilio, sin costo adicional. Al interior, previo envío de su importe y franqueo a Francisco Gelabert, Apartado 721. Oficinas, Manzana de Gómez 202. Teléfono M-6311.

ITE, MISSA EST

Yo adoro a una sonámbula con alma de Eloísa,
virgen como la nieve y honda como la mar;
su espíritu es la hostia de mi amorosa misa,
y alzo al son de una lira crepuscular.

Ojos de evocadora, gesto de profetisa,
con ella hay la sagrada frecuencia del altar,
su risa es la sonrisa suave de Monna Lisa;
sus labios son los únicos labios para besar!

Y he de besarla un día con rojo beso ardiente;
apoyada en mi brazo como convaleciente
me morara asombrada con íntimo pavor;

La enamorada esfinge quedara estupefacta;
apagará la llama de la vestal intacta
¡y la faunesa antigua me rugirá de amor!

Rubén DARIO

MENU DEL DIA

Almuerzo

Cup de frutas
Huevos a la malagueña
Costillas de carnero grillé.
Ensalada de vegetales
Puding diplomático

Comida

Grape fruit
Sopa de menudos
Filetes de pargo Menier
Pollo al horno. Ensalada
Natilla quemada

VIBOREÑAS

Las Zoilas

¿Celebran hoy sus días las señoras y señoritas así nombradas?

¡En el Almanaque de la Caridad no aparece este nombre! Y dedica el día de mañana a los Zoilos, pero se me dice que hoy es el de ellas, y yo, no queriendo ser descortés, mencionaré a las siguientes damas:

La distinguida señora Zoila Jorge de Medel, ex presidenta de la prestigiosa Asociación Antiguas Alumnas de María Teresa Comellas, y que será objeto de incontables demostraciones de afecto por parte de sus compañeras y relaciones sociales, dedicándole yo mi más expresivo saludo.

Otra estimada señora, Zoila Fernández de Velazco, amada esposa del señor Guillermo E. Carreras.

Para tan apreciable dama, tesorera de la «Pan American Airways System», es mi cortés saludo, deseándole las mayores felicidades y prosperidades.

También presente tengo a la doctora propietaria de la farmacia de 10 de Octubre y la Avenida de Pocito, Zoila Carreras, amada esposa del querido amigo Gabriel Quevedo, hermano del inolvidable fundador de la gran revista «Bohemia».

Las señoras Zoila del Río de Bolívar, Zoila Armenteros de Rodríguez Casas, Zoila Delgado de La Guardia.

Entre las figulinas:

Zoila López, Zoila Briel, Zoila Brito, Zoila Pérez, Zoila Estrada, Zoila Ruffo, Zoila María García Díaz.

Y Zoilita Hernández del Campo y su amantísima mamá la estimada dama Zoila del Campo de Hernández.

Si he acertado, a todas con mi saludo deseo muchas prosperidades y felicidades.

Las bodas de hoy

En la iglesia parroquial de Jesús del Monte contraen matrimonio esta noche, a las nueve y media, la gentil figulina Haydée Guzmán y Sanabria y el afortunado joven René Batalón Delgado.

Anticipadamente les dedico mi enhorabuena, y mañana me fereriré a su enlace.

En la iglesia del Pilar a las nueve de la noche jurarán la fé de sus amores la bella figulina Sarah Marrero Carras y el estimado joven Rogelio Rivero Mena.

Me anticipo a desearles muchas felicidades en su nuevo estado, y también mañana les dedicaré una detallada reseña del acto que tan venturosos los hará.

Nuevos esposos

Lo son desde la anterior semana, la joven y bella dama Hilda Marticorena y Castillo y el señor Diego Merchant Martínez.

No es tarde para desearles que en su nuevo estado disfruten de inquebrantable felicidad.

Boda notarial

Se efectuó ayer ante el notario público doctor Ricardo E. Wiurrum, muy querido amigo y ex compañero en la prensa, la de una figulina tan elegante y bella como Carmen Gómez y Pérez y el apreciable señor Joaquín Gelpi y González, los que impuestos de sus deberes y derechos ante la ley de los hombres, prometieron cumplirlos.

Fueron testigos por Carmen: Los doctores Néstor H. De-Beche y Perdomo y Armando Massana y Carbonell.

Firmaron el acta por Joaquín:

El acuadalado propietario señor Juan Siberio y Méndez y el señor Manuel Díaz Gutiérrez, conocido contratista de Obras Públicas.

Por el riguroso luto que guarda el novio sólo la presenciaron con sus familiares y sus más allegadas amistades.

Mi más expresiva enhorabuena dedico a los nuevos esposos Gómez-Gilpe.

Homenaje a unas graduadas

Señalado está para mañana domingo, a las nueve de la mañana, hora puntualísima, el que la Asociación Antiguas Alumnas de María Teresa Comellas dedica a las alumnas graduadas en el curso de 1936-1937, en el teatro Auditorium, con selecto programa artístico.

Se hará entrega de diplomas y premios a las graduadas.

Hará uso de la palabra el doctor Mario Fuentes Aguilera.

La segunda parte la cubrirá «Escenas Napolitanas», número combinado de canto y baile que comprende Tarantella de Rossini, bailable ejecutado por un grupo de alumnas pequeñas y «Funiculí-Funiculá», así como la propio «Tarantella» cantados por la sorprano señorita Carmelina Santana.

Recitaciones por la señorita Gilda Lois.

El segundo número está a cargo de los Niños Cantores de Viena, esa magnífica organización musical.

Y como número final: «Arco Iris», fantasía lírica coreográfica a cargo de un grupo de alumnas del colegio y de la señorita Carmelina Santana que nos dejará oir con su voz maravillosa, el «Sueño de Amor» de Listz.

Dichos bailables han sido cuidadosamente ensayados bajo la dirección de la señora Ana Mariani de Fernández Dominicis y los trajes diseñados por Orta.

Será una brillantísima fiesta a la que asistirán incontables y distinguidas familias.

Muy agradecido a la presidenta, distinguida amiga doctora Delia Ruiz, por su gentileza invitándome.

Festival bailable

Lo celebra esta noche el Centro de Instrucción y Recreo de Santiago de las Vegas, con valiosos premios a las mejores parejas que concurran de los caseríos y poblados cercanos.

Un gran programa bailable que comenzando a las nueve de la noche terminará al asomar Febo en el Oriente.

Club Deportivo Luyanó

De fiesta esta noche este club, pues celebra un baile en sus salones de la Calzada de Concha número 236, altos, desde las nueve hasta las dos de la madrugada, con buenas orquestas.

La gentil figulina Alicia Lorenzo, presidenta del Comité Femenino, con sus compañeras ha realizado una activísima propaganda, por lo que los luyanenses asistirán formando «compañías».

Un saludo

La dedico en sus días al estimado amigo y convecino señor Juan P. Morales Sevilla y a su primogénito el estimado joven Pablito Morales y Gómez.

Mi saludo es con doble motivo a éste, por su completo restablecimiento, que tanto alegra a los autores de sus días.

Bodas de cristal

Quince años de casados cumplen hoy los estimadísimos esposos señora Teresa Cueto y el cumplido amigo Eduardo del Río Barbero, padres de la linda muñeca María Teresa del Río y Cueto.

Los felicito y deseo celebren sus Bodas de Diamantes.

Urbano del Castillo.

Bombardeó Arenys del Mar, Mataró y Palamés, la flota

Causaron grandes daños en las fortificaciones. Madrid dice que fueron extranjeros

MADRID, junio 25. AP. La agencia Febus, del gobierno socialista informó hoy que un buque de guerra «al parecer extranjero», bombardeó anoche la ciudad de Arenys de Mar, en la costa nordeste de España.

Aunque un comunicado del gobierno dice que el bombardeo es «una repetición de la actividad naval nacionalista», la agencia dice que es posible que el buque de guerra fuese extranjero.

De «gran tamaño», tenía dos chimeneas, por lo que no podía ser el crucero nacionalista «Canarias» que solamente tiene una chimenea, dice el despacho de la agencia Febus.

Tres casas fueron destruídas en Arenys de Mar así como otras dos casas a lo largo de la costa.

Las informaciones de Barcelona dicen que el «Canarias» detuvo a varios buques pesqueros en la región de Barcelona.

Otro despacho de la agencia Febus da cuenta de que el crucero nacionalista «Baleares» hundió un mercante español en aguas francesas cerca del Cabo Creus.

El periódico «Claridad», órgano de Largo Caballero, menciona el temor de que «Alemania e Italia traten de limitar las actividades militares del gobierno, impidiendo que llegue material a Valencia.

Fernando de los Ríos, Embajador en Washington, dijo al general Miaja que la opinión pública en los Estados Unidos simpatiza decididamente por la causa del gobierno de Valencia, sobre todo desde hace meses.

Confirman la noticia en Bilbao

BILBAO, junio 25. Havas. La escuadra nacionalista ha realizado hoy un intenso bombardeo sobre Arenys del Mar, Mataró y Palamés, causando importantes daños en las posiciones fortificadas del enemigo.

Las baterías rojas contestaron al fuego, pero no lograron alcanzar a los barcos nacionalistas, que se marcharon una vez terminada su labor

MUSICA Y MUSICOS

Del Conservatorio Fischermann

La serie de conciertos y conferencias continúa en este centro, proporcionando a los estudiantes oportunidad de adquirir conocimientos que interesan su cultura, tan importante para el mejor desarrollo de su vida artística. Para el día 3 de julio, sábado, a las nueve de la noche, tendrá lugar en el salón del Conservatorio, Belascoaín 46, un recital-conferencia dedicado a Beethoven. Edgardo Martín disertará sobre la Vida y Obra de Beethoven, y la joven pianista Margarita Nosie tendrá a su cargo el programa musical con la Sonata No. 8 de Beethoven, Variaciones sobre un tema rudo y Concierto en do mayor que le acompañará su profesor Yascha Fischermann.

Este acto es por invitación, pudiendo solicitarse en Belascoaín 46, teléfonos U-3470 y F-5097.

Angel Reyes.

El notable violinista cubano nos promete un interesantísimo programa en el recital que ofrecerá a la sociedad habanera en el Auditorium, el domingo 4 de julio, a las diez de la mañana.

Acompañado por Fidelma García Torroella está constituído por estos números: Poema de Ernest Chausson, Sonata en sol menor de J. S. Bach, Aria de Bach, Nigun de Ernest Bloch, Variaciones sobre un tema de Corelli Tartiti-Kreisler, Havanaise de Camillé Saint Saens, y Tambó de Angel Reyes, padre del joven violinista, que tiene el honor de ser Primer Premio del Conservatorio de París y Premio en el Concurso Internacional «Reina Isabel», de Bélgica.

Rosa Amelia Rodríguez Cáceres

Ofrece esta tarde, en la Sala Espadero un variado programa de música y poesía selectas en el que toman parte, según el programa, la gentil Rosa Amelia, Zoila Amelia y Antonia María Murguía, Fernández Pérez Alejo y el doctor Gaspar Betancourt. A las cinco y media. Por las simpatías de que goza Rosa Amelia ha de culminar en un éxito la fiesta.

Yascha Fischermann

Embarca mañana hacia Santa Clara, para presidir los exámenes que se verificarán en esa capital entre las alumnas del Conservatorio Fischermann, incorporado a los Estudios Fischermann de la Habana. Actuará de secretaria la Directora de ese Conservatorio señorita Ana María García Puncet.

LA SRA. DE CASTELL COMPARECERA ANTE EL GRAN JURADO

MIAMI, Florida, junio 25. (AP).—La señora Isabel Cordero de Castell, de la Habana, se encuentra detenida y comparecerá ante un gran jurado para responder a la acusación de complicidad para asegurar la entrada en este país de una mujer armenia y tres hijos menores que llegaron el domingo de la Habana.

La fianza que se ha señalado a la señora Cordero de Castell, es de 2.500 pesos.

RECETAS DE COCINAS
Pescado en moldes

Se salcocha una libra de pargo limpiándolo de pellejos y espinas uniéndolo a pan mojado en caldo y se pasa por la máquina. Aparte se hace un sofrito en aceite con cebollas, champignons, ajos picaditos. Se une al pescado con dos yemas salcochadas y mojadas, una cucharada de vino seco, un huevo crudo y dos galletas en polvo, sazonándose con sal, pimienta y nuez moscada, colocándose en los moldes y cocinándose al horno.

M. R. de FONTANILLS

SOCIALES del CERRO

La boda de hoy

Para las nueve y media de la noche de hoy, señalada está en la Parroquia del Espíritu Santo, la boda de una simpática parejita, muy estimada en nuestros círculos sociales.

Ella: la señorita Joaquina Ginnorio Pérez; él, el señor José Antonio Taboas Leal.

Apadrinarán el acto, la señora Crescencia Leal, madre del novio y el señor Nicasio Pérez, tío de la novia y antiguo y querido empleado de la Secretaría de Comunicaciones.

El acta matrimonial será suscripta por los testigos siguientes: Eugenio González, José Fraga y Eladio Rodríguez, por la novia; Serapio Montejo, Fidelino Alvarez y Joaquín Alonso, por el novio.

A las nueve de la noche de hoy, en la calle Merced 80, se celebrará el acto civil, boda notarial; actuarán de testigos, por la novia los señores Maximiliano Padilla y Santiago González y por el novio los señores Ramón Miró y José Antonio Padilla.

Una eterna luna de miel le desea el cronista a tan distinguida parejita.

Compendio

Resumen del pensamiento Universal, que dirije Rafael Cruz Menéndez, es una Revista llena de lectura amena e instructiva. El número correspondiente al mes en curso, trae un trabajo magnífico titulado «La Locura del Mundo», por Enrique Guardiola; cuentos, novelas, cosas de gitanos y mucha más, es el Compendio de «Compendio».

«Una noche en tranvía y tran-bus»

Es el título de la grandiosa verbena que se celebrará a beneficio del Casino Deportivo Tran-Bus, en los amplios salones del Deportivo Asturias, situado en Estrella y Subirana, el próximo día 17 del entrante mes.

La orquesta de Antonio Ma. Romeu, Belisario López y Sextetos Sonora Matancera y Gloria Matancera, amenizarán el acto.

En «Maravillas»

Función a beneficio de la Asociación de los Empleados de la Havana Electric, es la que se efectuará en el coquetón cine «Maravillas», de Cerro y Palatino, en día trece del entrante mes.

Un programa monumental es el confeccionado para ese día. El profesor «Echea», el tan aplaudido de todos los públicos, deleitará a la concurrencia con preciosos números de magia de nueva invención.

También se presentarán dos famosos payasos procedentes del circo «Santos y Artigas», que harán reir como ellos saben hacerlo.

Estanislao Vega.

Surge un brote de disentería bacilar que es combatido

Realiza intensa labor el Servicio de Salubridad en las diversas provincias

El Servicio Técnico de Salubridad Pública, institución filial del Consejo Corporativo de Educación, Sanidad y Beneficencia, realiza, a través de la República, una intensa y efectiva labor sanitaria. Ultimamente se ha presentado en Vueltas, provincia de Santa Clara, un fuerte brote de «disentería bacilar». Este brote, de muchísima importancia, y así lo ha estimado el Servicio Técnico de Salubridad Pública, pues se han producido, sin intervalo alguno, veintitantos casos y han ocurrido, por este concepto, cinco defunciones. Parece que el origen de dicho brote ha sido un enfermo del Hospital de Dementes de Cuba (Mazorra) quien, de regreso a aquel lugar padeciendo de dicha enfermedad, la transmitió a sus familiares y éstos a otros vecinos. Aunque el foco de «disentería bacilar» está en un poco aislado del pueblo de Vueltas, el Servicio Técnico de Salubridad Pública ha tomado medidas inmediatamente para contener su posible difusión y controlar los casos ya existentes. El Inspector del Servicio Técnico de Salubridad, doctor Alayo, y el Jefe de Sanidad de aquel lugar, han trabajado de acuerdo. Se recomienda, como medida de carácter general, construir en dicho poblado una serie de letrinas «standard», que podrían instalarse a muy bajo costo, y que servirán de ejemplo a todos los vecinos. En esta labor cooperan las Escuelas Rurales Cívico Militares. (Ya hemos dicho otras veces que uno de los fundamentos de la enseñanza cívico-militar es el mejoramiento sanitario del campesino cubano).

Otro de los trabajos en que está empeñado, con mucho celo e interés el Servicio Técnico de Salubridad Pública, es el de combatir el «parasitismo intestinal». El doctor Federico Grande Rossi ha elevado al Servicio Técnico, una ponencia que se refiere al estudio del doctor José A. Martínez Fortún sobre esta enfermedad. Este estudio fué pedido, al doctor Martínez Fortún, por las maestras de Remedios con el objeto laudable de ejercer la influencia en la escuela rural, tan necesitada de esta clase de auxilio. En este estudio, su autor instruye con sencillez y concisión acerca de los diversos parásitos y de sus expresiones clínicas más frecuentes. En realidad es doloroso el cuadro que ofrecen estos niños campesinos de Remedios —¿y a cuánto lugar de Cuba no es aplicable?— que viven en «pisos de tierra» —usamos la palabra «pisos» para dar, mejor, la sensación del contraste— que andan desnudos, que beben agua infecta y defecan en la tierra cerca de la vivienda. Véase este dato: en dieciséis años, y de 16.000 habitantes de Remedios, murieron 4.598; de enteritis, 1.116, o sea más del 25% de las defunciones totales, y se calcula en más de 100 las de los niños por parasitismo. Está, pues, en aquella zona, tanto el parasitismo como la tuberculosis, o sea en una proporción casi idéntica.

Es notable la labor en que se ha empeñado el Servicio Técnico de Salubridad Pública. Nos ocuparemos, próximamente, de otros trabajos que realiza esta intitución, filial del Consejo Corporativo de Educación, Sanidad y Beneficencia.

Denuncia el Cónsul de España el hurto de mercancías

Estaban depositadas en los muelles sujeta a una causa que iniciaron en Barcelona

El Cónsul General de la República Española en la Habana remitió al Fiscal de la Audiencia una denuncia en la que hace constar que un individuo nombrado José Antonio González del Valle, actualmente procesado por el juez de instrucción 15 de Barcelona, y que se encuentra oculto en esta capital, valiéndose de un tal Luis Valdés Romero, extrajo de los muelles varios bultos de mercancías, propiedad de la firma «Valle y Alonso», de Barcelona, que están sujetos a procedimiento criminal.

Hace constar en su denuncia el Cónsul de España, que González del Valle huyó hacia Cuba después de haber defraudado a la casa comercial de la que era socio, hecho por el que se ha establecido ya el correspondiente trámite de extradición.

Desea el denunciante que por las autoridades cubanas se proceda a la detención de los acusados y se ocupen las mercancías.

El Fiscal remitió el escrito-denuncia al juez de instrucción de la primera.

Rompieron los sellos de una fragata

Armando Alfonso Ortega, sargento de la Policía de los Ferrocarriles Unidos, dió cuenta que al transitar por el patio de dichos ferrocarriles observó que la fragata 5861 tenía rotos los sellos que condonaban una puerta, faltando además del interior de aquélla mercancías cuyo valor no puede apreciar.

Una caída

En el primer centro de socorro fué asistido Antonio Barceló Echevarría, de 61 años, vecino de Aguiar, 100, de la fractura del brazo izquierdo, que sufrió al caer en su domicilio.

Utilizaba los sellos del timbre

Los inspectores de Hacienda Oscar Montes y Nicolás Bulnes, acusaron a Francisco Quinta, propietario del café situado en Amargura 47, de usar los sellos del Timbre del Impuesto de Alcoholes.

Agregaron los citados funcionarios que al girar una inspección al comercio de Quinta, advirtieron que 117 envases de alcoholes tenían aún adheridos los referidos sellos, sin inutilizar.

Ignora cómo se lesionó

En la esquina de Lealtad y Reina fué recogido gravemente herido un individuo que dijo nombrarse Ambrosio Hernández, de 70 años y ser vecino de Reina 78, quien presentaba múltiples contusiones diseminadas por el cuerpo.

Hernández no pudo decir a la policía cómo y en qué forma recibió las heridas. Fué remitido al Calixto García.

MARLENE DIETRICH Y SU ESFOSO HACEN LAS PACES

HOLLYWOOD, junio 25. (AP).—Marlene Dietrich, actriz del cine, y su marido, Rudolf Sieber, que estaban separados se encontraron hoy en el tren de Pasadena, acariciándose con afecto; el trabajo los había apartado.

M.E.C.D. 2016

LOS REFINADORES PAGABAN A 3.45 LOS CRUDOS, PERO LOS TENEDORES MANTUVIERON EL PRECIO DE 3.50

EL CENTRO DE CAFES FELICITA A LOS SEÑORES SECRETARIOS DE OBRAS PUBLICAS Y SANIDAD

Con motivo del propósito de instalar servicios sanitarios públicos en varios lugares de esta capital, esa corporación ofrece a ambos funcionarios una decidida y eficaz ayuda

El señor Manuel Alvarez, presidente del «Centro de Cafés de la Habana» y a nombre de esta institución, ha dirigido sendos escritos a los Secretarios de Obras Públicas y Sanidad, de los que se nos entregó ayer tarde copia para su publicación.

Dichos escritos están concebidos en los términos siguientes:

«Ingeniero Max Borges.
Secretario de O. Públicas.
Ciudad.

Distinguido señor:

Con verdadera satisfacción hemos conocido la noticia, hecha pública en la prensa, de que usted se dispone, en unión del señor Secretario de Sanidad, a brindarle todo su calor al propósito, verdadera y urgente necesidad de la capital de la República, de instalar servicios sanitarios de carácter público.

Esta entidad desde hace varios años viene luchando incansablemente por el logro de ese adelanto urbano, habiendo obtenido en su constante afán que la Secretaría hoy a su digno cargo, en tiempo que la desempeñaba el Ingeniero Jorge Luis Echarte, confeccionara los proyectos y presupuestos de los dos primeros servicios, venciendo todos los inconvenientes sanitarios y alcanzando todos los detalles de ornato, abriga la justificada esperanza que con su valioso aporte ha de alcanzarse la realización de tan útiles obras.

Créanos que nos satisface grandemente la captación de su entusiasta voluntad y que ello es justificado fundamento de nuestro creer que en esta ocasión las indicaciones, gestiones y sugerencias de este Centro de Cafés de la Habana están próximas a dar el fruto práctico que se merece la aspiración por tanto tiempo mantenida y que prontamente aplaudiremos la iniciación de las obras para llevar a vía de hecho los dos proyectos aludidos, relativos a instalar un Servicio en el Parque Central y otro Servicio en el Parque de la Fraternidad.

Aprovechamos la oportunidad de esta felicitación para quedar de usted muy atentamente y con toda consideración».

«Dr. Zenón Zamora.
Secretario de Sanidad.
Ciudad.

Distinguido señor Secretario:

Por la prensa hemos quedado gratamente enterados de que usted y el Ingeniero Max Borges, Secretario de Obras Públicas, se interesan por la instalación de Servicios Sanitarios de carácter público, antigua aspiración de esta entidad que juzga la construcción de dichos Servicios como una verdadera y urgente necesidad urbana.

La Capital de la República, ciudad de primer orden, carece de esta clase de servicios, los cuales están magníficamente instalados en poblaciones de tercera y cuarta clase, y esa injustificada carencia viene originando un problema sanitario que insta rápida solución.

Las autoridades sanitarias saben entre ellas el doctor Domingo Ramos, de nuestros constantes afanes, de nuestros incesantes esfuerzos en favor de la instalación de dichos servicios, en cuya gestión nos hemos producido no con criterio utilitariamente egoísta, sino con amplio sentido de cooperación ciudadana.

Con su estimado apoyo y la ayuda del Ingeniero Max Borges, no dudamos que en definitiva se logrará la realización de estas importantes y urgentes obras.

Felicitándolo por su valioso interés, quedamos de usted muy atentamente y con la mejor simpatía y consideración».

VALORES

Muy pocas fueron las operaciones concertadas ayer en el mercado local de valores, el que se caracteriza estos días por su inactividad, debida ésta a las causas apuntadas en anteriores informaciones.

Los bonos de renta fija siguieron firmes durante el día, con buena demanda por parte de los inversionistas; el bono de Obras Públicas sin detalle distinto al jueves, con operaciones en New York por un volumen de seis mil pess solamente; las Obligaciones Oro del Tesoro, sin apoyo y, por lo tanto, flojas; inactivas las acciones en general, y quietos los bonos y acciones de la Cotización Libre que se efectúa en la Bolsa local.

JUNTA DE LA H. E. RY.

Al presidente de la Bolsa de la Habana comunicó ayer la Havana Electric Railway Company, que el día dos de agosto del año en curso se celebrará en Augusta, Estado de Maine, Estados Unidos de Norte América, la Junta General de Accionistas con el objeto de tratar de los distintos problemas que tiene que resolver la Compañía, y elegir siete directores para el próximo año.

Esta asamblea es la que se dijo iba a celebrarse en esta capital.

LAS RECAUDACIONES

El estado de la recaudación de los Ferrocarriles Unidos de la Habana lo dimos ayer. A continuación insertamos el de la Havana Electric Railway:

Semana terminada en junio 20 de 1937	$ 40,821.55
Igual período del año 1936	„ 44,092.20
Diferencia de menos esta semana	$ 3,270.65
Total desde enero primero a junio 20 de 1937	„ 1.027,981.60
Igual período del año 1936	„ 1.101,718.45
Diferencia de menos este año	$ 73,736.85

Bonos de Cuba

Cierre ayer en New York:

	Comp.	Vend.
Speyer, 5%	100	—
Speyer, 4½%	97¾	98¾
Morgan, 5%	102	—
Morgan, 5½%	103⅛	104¼
Obras Públicas	59	59½
Cuba Railroad, 5%	47	48
Cuba Railroad, 7½%	56	56½
Cuba Northen, 5½%	46⅝	50
Manatí Sugar, 7½%	58	63
Inte. Tel. & Tel. 4½%	—	88¾

El Oro y la Plata

Cotizaciones ayer en la Bolsa de la Habana:

Plata contra billete americano	99 1/16	99 3/16
Oro acuñado contra billete americano	155	170

CIERRE DE LOS VALORES EN LA BOLSA DE N. YORK

NEW YORK, junio 25.—Aunque las acciones abrieron esta mañana con tendencia de alza, no tardaron en aflojar, probablemente a causa de la liquidación de utilidades propia de fines de semana, convirtiéndose la mejoría inicial en un leve retroceso. El volumen de operaciones fué todo lo reducido a que, de grado o por fuerza, vienen acostumbrándose los bolsistas. Relativamente, las noticias obreras llegadas durante el día tuvieron poco o nada de alarmante; la Junta Federal de Mediación espera al parecer nuevos acontecimientos en tanto las fundiciones paralizadas por la huelga se disponen a entrar de nuevo en producción al primer aviso. A nadie escapa, empero, la posibilidad de que el intento de abrir las fundiciones y romper la huelga provoque nuevos disturbios. En términos generales, la posición general del mercado sigue siendo la misma: absolutamente liquidado tras de haber descontado gran cantidad de noticias adversas actuales y en potencia.—DFUnderhill.

LOS CANJES DE CUOTAS DE AZUCAR EN LA BOLSA

Los canjes de certificados de identidad, de las cuotas azucareras, quedaron cotizados ayer tarde en la Bolsa de la Habasa, como sigue:

Libre por Mundial, de	1.18 a 1.20
Libre por Retenido, de	.26 a .27
Retenido por Mundial, de	.91 a .93
Mundial por Local, de	.15 a .16

En la pizarra de la mencionada Bolsa local no se reportaron operaciones de canje durante el día.

LA PLATA EN TORONTO

Cierre ayer en Toronto:

Septiembre	44.10	44.50
Noviembre	44.05	—

MERCADO DE SEDA

Cierre ayer en New York:

Junio	182½
Julio	179½
Septiembre	178
Diciembre	178

MERCADO DE PIELES

Cierre ayer en New York:

Junio	—
Septiembre	15.94
Diciembre	—
Marzo	16.33

CONSTITUIDO EL COMITE INTERNACIONAL DE TUBERCULOSIS

El día 24 de junio, a las cinco y treinta de la tarde, quedó constituído en el local del «Consejo Nacional de Tuberculosis» el Comité Internacional que llevará a cabo el Survoy de Tuberculosis de Cuba integrado por los siguientes miembros: Dr. Angel Arturo Aballí, Dr. Alfredo Antonetti, Dr. Manuel Ampudia, por la Universidad de la Habana; Dr. Luis Ortega y Bolaños, Tte. Cor. Dr. Demetrio E. Despaigne, Comandante Dr. Eduardo García Porras-Pita, Capitán Dr. Juan R. Mencía, Dr. Oscar Jaime y Dr. Juan J. Castillo, por el Consejo Nacional de Tuberculosis y los doctores Morton C. Kahn, Edgar Mayer y Wilson C. Saille, por la Universidad de Cornell. La mesa quedó constituída, nombrándose al Dr. Luis Ortega y Balaños Presidente de dicho Comité y al Capitán Médico Juan R. Mencía, Secretario del mismo.

Se acordó también elegir el edificio de San Miguel número 105, ocupado actualmente por el Dispensario «Cándido Hoyos» del Consejo Nacional de Tuberculosis, como la oficina central y sede de este Comité.

APRECIACION DEL MERCADO DE AZUCAR

JUNIO 25 DE 1937

	ANT.	HOY
COSTO Y FLETE		
Pronto embarque a Estados Unidos	2.55	2.55
Flete desde la Costa Norte	0.20	0.20
LIBRE A BORDO. PAGO INMEDIATO		
EE. UU., cuota libre	2.34	2.35
EE. UU., cuota retenida	2.10	2.10
Cuota mundial	1.19	1.18½
Cuota local, ex almacén	1.04	1.04
Todas las cuotas	1.87	1.87½
Cuota de Colonos Alm., después de pagados impuestos	$5.78	$5.79

(Esta apreciación es de Luis Mendoza y Cía).

COTIZACIONES DE LA BOLSA DE AZUCAR DE NEW YORK

NUEVA YORK, junio 25. (Por el hilo directo de Luis Mendoza y Caí.)

CONTRATO NUMERO 3.

Anterior.	Meses.	Abre.	Máximo.	Mínimo.	Cierre.
2.48	Julio	2.48	2.50	2.48	2.49
2.52	Septiembre	2.53	2.54	2.48	2.53
2.55	Diciembre	2.55	2.57	2.55	2.55
2.41	Enero	2.43	2.43	2.42	2.42
2.44	Marzo	2.44	2.45	2.43	2.43
2.47	Mayo	2.47	....	....	2.46

CONTRATO NUM. 4.—1937

Anterior.	Meses.	Abre.	Máximo.	Mínimo.	Cierre.
120½	Julio	122	121½	121	120½
123	Septiembre	123½	124	123	123
....	Noviembre	....	....	....	....
....	Diciembre	....	....	....	....
	1938.				
131	Enero	....	....	....	131
....	Febrero	....	....	....	....
130½	Marzo	132	133	132	130½
132	Mayo	134	134	133	132
....	Julio	....	....	....	....
....	Septiembre	....	....	....	....

BOLSA DE NEW YORK

COTIZACIONES AL CIERRE AYER

—A	
Amerada	85½
Am Radiator	19⅞
Adams Expr	16
Air Reduuc	68
Alaska Jun	11¼
Alleghany	2⅝
Allied Chem	218
Allis Chal	59¼
Amer Can	93¼
Am Car Fou	50⅝
Am F Pow	7⅛
Amer Ice	3¼
Amer Inter	13
Amer Loco	41
Am P Light	8¼
Amer Smel	84½
Amer Sugar	41
A C Alcohol	21⅝
Amer T and T	16⅛
Am Tobac A	77
Am Tobac B	78
Am W Works	16⅝
Am Woolen	8⅛
Anaconda C	52⅜
Atchison	76¾
Atlan Coast	51
Atlan Ref	28¼
Ass D Goods	17
Auburn Auto	16⅝
Aviat Cor	6⅛
Amer Bank	21
Amer Metal	47¾
—B	
Baldwin Lo	5
Balt and Ohio	26½
Bendix Avi	19¼
Best and Co	49
Beth Steel	85
Borden Co	21⅞
Briggs	40⅝
Brook Man	21⅜
Byers A M	19
—C	
Can Pacif	12¾
Curtiss W	17½
Case T Mach	163
C Violeta	13
C de Pasco	65
Ches and Ohio	53¼
Chi R Islan	2
Chrysler	100¾
Coca Cola	158
Col Carbon	115¾
Comm and Sout	2¼
Con Cigar	10½
Cons Gas	33¼
Cons Oil	15⅛
Cont Can	51⅛
Cont Oil	43½
Corn Prod	60⅜
Coty Inc	6⅞
Cuba Co	1⅛
Cub Amer S	8⅛
C Am Sug, p	113
Comm- Solv	13¼
Chesapeake	69⅛
C Palmolive	19¼
Cruc Steel	62¼
Cons R Cuba	5
—D	
Del Hudson	37
Del and Lack	15⅝
Drug Inc	11¼
Dupont	153
—E	
East Kodak	172½
El Auto Lit	36¼
El Pow Lig	17⅜
Elec Bond	16
Erie (R R)	14½
—F	
Fox Film C	33¼
Frep Texas	27
—G	
Gen A Tank	64½
Gen Asphalt	29¼
Gen Elec	52⅜
Gen Foods	37⅜
Gen Motors	50⅜
Guantánamo S	2⅝
Gillet Saf	14¼
Gimbel Bros	22½
Gold Dust	11⅞
Goodrich R	39
Goodyear	38
Gen Bronze	7¾
Great North	48½
—H	
Homestake	49⅛
Houston Oil	14⅝
Hudson Mot	14¼
—I	
Illi Cent	22⅜
Interb R T	6¾
Int Cement	53¼
Int Nickel	58¼
Inter Tel	10½
Illin Glas	90½
—J	
Johns Mansv	126
—K	
Kroger Groc	19⅝
Kresge S S	21
Kennecot	57¼
—L	
Lambert Co	19
Ligg Myers	96⅛
Loew-s Inc	77
Loose Wiles	31
Lorillard	20½
Louisv Nas	88¼
Ludlum Stl	31¼
Lehman Cor	38
Liquid Carb	46⅝
—M	
Macy (H R)	46
Montgomery	54½
Miss Pac, c	3⅞
Miss Pac, p	7⅛
Min Honeyw	100
Murray Corp	11
—N	
N Y Central	37
Nash-Kelvi	17¼
Nat-l Dist	28⅞
Nat-l Bisc	23¾
Nat-l Cash	33¼
Nat-l Dairy	18¾
Nat-l P Li	9⅛
North Amer	23½
N A Aviat-n	11⅛
Nort Pacif	28⅝
—O	
Ohio Oil	18¼
Otis Elev	39
Otis Steel	16⅝
—P	
Packard Mot	8⅝
Paramount	18⅛
Pennsylvann	36¼
Pullman Co	56
Proc Gamble	57 ½
Pure Oil	17⅝
Puerto Rico	34½
—R	
Radio Corp	8¼
Rep I Steel	35¼
Reynolds	49½
—S	
Schen Dis	40
Safeway St	32
Sears Roeb	87⅛
Simmons Co	45¼
Soc Vacuun	19⅝
St Paul, p	3⅜
So Pacific	44
South Ry	29⅛
Stan Brands	11¾
Stand Gas	6⅞
Stan N J	66⅝
Stan Oil C	40½
Stewart War	17⅝
Studebaker	12⅞
Sun Oil	67
—T	
Texas Co	58⅞
Texas Gulf	35¼
Tinken Roll	56¼
—U	
Union Carb	97¼
U Pacific	129⅞
Union Oil	23½
United Cor	4¼
United Cor	4¼
Uni Cor, pfd	36¾
Unit Fruit	77¼
U S Rubber	56
U Aircraft	27¼
U S Steel	98¼
U S Ind Alc	29½
U Gas Corp	9
U Gas Warr	1⅞
—V	
Vanadium	26½
—W	
Warner Bros	12¼
W Brothers	6½
West Union	45¼
West Elec	142½
Woolworth	45½
—T	
Yellow-Tr	23⅝

The London Surety Company Inc.
«COMPAÑIA DE FIANZAS EN GENERAL»
CON GARANTIA EN BONOS DE LA REPUBLICA
OBRAPIA 34. Bajos. ENTRE CUBA Y AGUIAR HABANA.—CUBA
Telégrafo: LONDON TELEFONO M-2740

TELEGRAMA DEL COMITE DE BONISTAS DE O. P. AL PRESIDENTE DE LA REPUBLICA LAREDO BRU

Fué dirigido también a los Secretarios del Despacho y miembros de esa Comisión

Con el ruego de su publicación nos fué entregada ayer copia del telegrama enviado al Honorable Presidente de la República, por el Comité Cubano de Tenedores de Bonos de Obras Públicas.

Dice como sigue el telegrama:

«Honorable Presidente de la República, Palacio Presidencial, Habana.—El Comité Cubano que actúa en defensa de la restauración del pago de los intereses de los bonos de Obras Públicas, se permite reiterar sus deseos al Honorable Presidente de la República, para que no demore la solución que se dé al problema de las llamadas deudas de Obras Públicas. A fin de que el crédito de la nación no se quebrante ni debilite su posición financiera, de manera que Cuba no encuentre obstáculos reales para su desarrollo económico social. Este comité espera confiado que las honorables personas que intervienen en dar solución final a este vital problema, que tan grande ansiedad ha creado en Cuba y en el extranjero, sentirán la responsabilidad histórica que contraen ante la nación y la influencia que su laudo ha de tener para el desarrollo económico de la República.

Respetuosamente.—Julio B. Forcade, presidente; Oscar Fernández Trevejo, José M. Capmany, Armando Godoy, doctor Pedro P. Kohly, secretario.»

Una copia de ese telegrama se le envíe, también telegráficamente, a todos los Secretarios de Despacho, al Presidente del Senado y de la Cámara, y a todos los miembros de la Comisión que estudia las llamadas deudas de Obras Públicas.

ACCIONES DE LOS BANCOS

Cierre ayer en New York:

Guaranty Trust	318
New York Trust	129½
Chase Nat. Bank	48½
National City Bank	42½
Public	40½
Manufacturers Trust	51
Irving Trust	14⅞
Corn Exchange	63¼
Chemical	63¼
Bankers Trust	64¾
First National of N. Y.	2.005
Manhattan	31⅛
Hannover	119½
First Nat. Boston	48½
First Boston Corp.	23¾
Royal B. of Canada	202

CAMBIOS EN NEW YORK

Cierre ayer en Nueva York:

Libra Esterlina	4.93¾
Franco	4.40
Pesetas	5¾

MERCADO DE LIVERPOOL

LIVERPOOL, junio 25.—El trigo debió abrir de ⅜ a ⅝ más bajo; abrió ¾ más bajo, y a las 12:30 pasado meridiano estaba de 1¼ a 1½ más bajo.

El algodón debió abrir de 6 a 8 puntos más bajo y a las 12:15 pasado meridiano estaba de 10 a 14 puntos más alto; recibos 15.000 pacas, Americanas 7,600, Middlings a 6.95.

MERCADO DE LONDRES

LONDRES, junio 25.—Oro en barras 140 chelines 6½ peniques, contra 140 chelines 4½ peniques el jueves; han sido adquiridas por cuenta ignorada £652,000 en oro en barras. La Bolsa de Londres abrió más animada y activa con USSteel a 99¼ y Níckel a 59¼; a las 2 p. m. se cotizaban USSteel a 100¼, American Tel. a 163 7/ y General Motors a 57⅛, equivalentes ingleses. El dólar (cable) a 4.9382 por libra esterlina. La plata, quieta y cotizada a 19 13/16, baja 1/16.

El Ministro de Hacienda británico Sir John Simon hace saber que el fondo de estabilización de los cambios será aumentado en £200.000,000. Explica Simon que viene notándose cierta afluencia de capital hacia Londres a causa de la «licuación» de acaparamientos y las perturbaciones financieras del extranjero. «La situación —dice— nos obliga a allegar más recursos en previsión de que las divisas extranjeras sigan desplazándose hacia la libra esterlina.»

MERCADO DE METALES

Cierre ayer en New York:

Cobre	13.90
Estaño	56½
Níckel	35
Zinc	7.10
Plata	44¾
Plomo	6.00
Oro en barras	35
Manganeso	40

LOS CUEROS EN LA ISLA

Precios que rigen;

	Libra
Habana	$ 0.10
Pinar del Río	0.09
Matanzas	0.09
Camagüey, de 10 a	0.11
Oriente, frescos	0.07
Cienfuegos	—

MERCADO DE ALGODON

Cierre ayer en New York:

Julio	12.24
Octubre	12.30
Diciembre	12.30
Enero	12.32
Marzo	12.33
Mayo	12.37

MERCADO DE MANTECA

Cierre ayer en Chicago:

Julio	11.90
Septiembre	12.20
Granel	11.40N.

LA TABACALERA COMPAÑIA DE SEGUROS S. A.
(Accidentes del Trabajo)
GARANTIA - PROTECCION - SERVICIO
Edif. Bacardí 201.21 Habana
Teléf. M-7388
Telégrafo «NICOSEGURO»

INICIARAN PRONTO EL EDIFICIO DE LOS HACENDADOS

Se colocará la primera piedra el próximo lunes en terrenos situados en la calle Zulueta

El lunes próximo tendrá efecto la colocación de la primera piedra del edificio que construirá la «Asociación Nacional de Hacendados de Cuba» en los terrenos adquiridos en la calle de Zulueta, entre Dragones y Teniente Rey.

Para dicho acto ha invitado el presidente de la importante institución, señor José Manuel Casanova, a todas las autoridades, Prensa, corporaciones económicas y elementos relacionados con los productores de azúcar.

El edificio se construirá de varias plantas y en el mismo podrán instalarse las oficinas de los organismos azucareros que funcionan en esta capital.

Ese acto del lunes será el último que organiza el Comité Ejecutivo presidido por el señor Casanova. Fué el edificio social uno de los anhelos del hoy conspicuo hombre público y demás sobresalientes hacendados que con él han venido dirigiendo y administrando la «Asociación Nacional de Hacendados de Cuba». La elección de miembros del nuevo Ejecutivo seguirá a la colocación de la primera piedra, según acuerdo de la Junta General celebrada en la anterior quincena, según informamos oportunamente.

GODOY-SAYÁN
SEGUROS Y FIANZAS
(INSURANCE AND BONDING)
TELEFONOS: M-9866 M-9867
AGUIAR 77
HABANA, CUBA

Cotizaciones

NUEVA YORK, Junio 25.—(A.P.)—Cotizaciones al cierre de la Bolsa de Nueva York.

Bonos: $6.840,600
Acciones: 574,620

COTIZACION DE LA PESETA

La peseta española se cotizó ayer, al cierre del mercado, a razón de 17.39 por dólar.

COTIZACION DEL FRANCO

El franco francés se cotizó ayer en el mercado local a razón de 22.37 por dólar.

COTIZACION DE LA LIBRA.

La libra esterlina se cotizó ayer, al cierre del mercado, a $4.94.

TABACO

Los fabricantes de cigarrillos Calixto López y Compañía, compraron trescientos cuarenta y un tercios de colas de Vuelta Abajo.

De la misma clase compraron ciento cincuenta y siete tercios los dueños de la marca «Alas de Oro».

Menores lotes de distintas clases y procedencia, pasaron a terceras manos durante el día de ayer, con destino al interior de la Isla.

LAS ENTRADAS DE RAMA

Por ferrocarriles y camiones entraron ayer en la plaza las partidas de tercios y pacas que relacionamos a continuación:

De San Juan y Martínez, para Manuel García Pulido, 80.

De Consolación del Sur, para Hijos de Facundo Gutiérrez, 16.

De Ceiba del Agua, para Junco y Compañía, 53.

De Guanajay, para los mismos señores de Junco, 50.

De Ovas, para la Cuba Tobacco Company, 100.

EL CONSUMO EN EL NORTE

La producción de torcido en los Estados Unids sigue acusando aumento en relación con el año anterior. Es éste el factor que ha determinado la mejoría experimentada en los negocios de tabaco en rama, porque las compras de los fabricantes de aquella república son de clases mejores.

Durante el mes de mayo último, según las estadísticas recibidas ayer, la producción de todas las fábricas ascendió a 430,628,149 tabacos de todas las clases, contra 419.369,234 en mayo del año pasado.

El total apuntado de dicho mes del año en curso, se distribuye de la manera siguiente: de la clase A, 377.638.295 tabacos; de la clase B, 4.571.877; de la clase C, 44.851,852; de la clase D, 3.214,934, y de la clase C, 42.904.174; de la clase D, 2.957,992, y de la clase E, 211.921.

Es decir que tenemos un aumento equivalente a: 1.83 por ciento en las vitolas de la clase A; 32.01 por ciento en las de la B; 4.54 por ciento en las de la C; 8.69 por ciento en la de la D, y 65.72 por ciento en las de la E.

BOLSA DE LA HABANA

COTIZACIONES AL CIERRE AYER

COTIZACION OFICIAL
Bonos y Obligaciones

	Comp.	Vend.
República de Cuba:		
Speyer, 1904	104	108½
Deuda Int, 1905	97½	98¾
Cuatro y medio, 1909	100	103½
Morgan, 1914	104½	106¾
Morgan, cinco y medio 1923	105	107
O Públicas, 5 y medio 1945	59	61
Obligs Oro, 9 cupones	47	57
Obligs Oro, 7 cupones	41	45
Obligs Oro, 4 cupones	40	44
Azúcar 5 y medio, 1940	100¾	—
Rep Cuba, Morgan (Seriados) 5½% — 1927:		
I Vence 1 julio, 1936	101½	106
J Vence 1 julio, 1937	100	105
Ayunt Hab 1ra Hipt	94	110
Ayunt Hab 2da Hipt	94	110
Centro Asturiano	52	—
B Territorial, Serie B	37	47
Cervecera	57	64
Cervecera Oblig no hip	13¾	17
Gas	110	—
Hav Elec (Consol)	29⅝	—
Hav Electric, Debentures Obligs no hipt	2¾	4½
Edificio La Metropolitana, S A	22	—
Ladrillos	41	—
Mercados de Abasto y Consumo 1ra Hipt	73	85
Nueva Fábrica de Hielo	105	—
Papelera Serie B	95	—
Teléfonos	90	—
Unidos	15	—

ACCIONES

	Comp.	Vend.
Banco Agrícola	—	—
Banco Territorial	8	—
B Territorial (Benef)	¼	—
Cervecera	25	—
Fec C Consolidados de Cuba, P	5	6½
Cuba, R R	8¼	—
Fibras y Jarcia	44	—
Hav Elec Utilities Com, P 6 por 100	41	45¼
Hav Elec Utilities Com, P 5 por 100	10	12½
Hav Elec Railway Com, preferidas	1¼	4
Hav Elec Railway Com, comunes	1¼	1⅝
Jarcia, P	78	100
Jarcia, C	15	21
Licorera de Cuba	2⅞	5
Mercantil, La (Seguros)	—	—
Metropolitan Auto	—	—
Naviera, P	10	—
Naviera, C	2	3½
Nueva Fábrica de Hielo	140	—
Nueva Fábrica de Hielo, Beneficiarias	57	—
Pesca, P	23	—
Pesca, C	1½	—
Teléfono, P	41	50
Teléfono, C	16	—
Unidos	2⅝	—
Unión Oil	2	3

COTIZACION A TERMINO
Ayer, a las 3.30 p. m.
Entregas: días 15 y último de mes
Bonos y Obligaciones

	Comp.	Vend.
República de Cuba:		
Speyer, 5 por ciento	104	108
Deuda Interior	97½	100
Speyer, 4 y medio por ciento	99½	105
Morgan, 5 por 100	105¼	107
Morgan, 5 y medio por ciento	105¼	107
O Públicas, 1945	59⅝	60½
Obligs Oro, 9 cupones	47	58
Obligs Oro, 7 cupones	41	46
Obligs Oro, 4 cupones	40½	44
Azúcar	101	105
Julio 1936, I Morgan	101½	105
Julio 1937, J Morgan	100	105
Ayuntamiento, 1a	94	110
Ayuntamiento, 2a	94	110
Centro Asturiano	54	—
Cervecera Internacional	53	—
Cervecera Internacional, Obligs no hipt	14	18
Gas y Electricidad	110	120
Hav Electric Ry Comp, Oblig no hipt	2½	4
Nueva Fábrica de Hielo	104½	—
Pap Cubana, Serie B	99	—
Cuban Telephone Co	91	—
Unidos	10	—

ACCIONES

	Comp.	Vend.
Cervecera Internacional	26	—
F C Consolidados ,P	4½	—
Cuba Railroad, P	5	—
H E Utilities, Prefs	41	45
H E Utilities, Pretes	10½	12½
Hav Elec Ry Co, P	1½	4
Jarcia, P	80	100
Jarcia, C	15	20
Licorera de Cuba	1	—
Naviera, P	11	—
Naviera, C	2	—
Nueva Fábrica de Hielo	145	—
Nueva Fábrica de Hielo, Beneficiarias	57	67
Teléfonos, P	41	50
Ferrocarriles Unidos	2¾	4
Unión Oil Co	1	3¼

«COTIZACION LIBRE»
Bonos y Obligaciones

	Comp.	Vend.
Inter Tel Convert, 4 y medio por ciento	85	—
Inter Tel, 5 por ciento, 1955	65	—
Cuba Tel Co, 7 y medio por ciento	101	—
Cuba R R, 5 por ciento, 1952	46	—
Cuba RR, 7 y medio por ciento, 1936	56	—
Norte de Cuba, 5 y medio por ciento, 1942	46	—
Manatí Sugar, 5 y medio, 1942	—	—
Vertientes Sugar, 7 por ciento, 1942	21	—
C Gallego, 6 por ciento, 1975	50	—
Ved Tennis, 3 por 100, 1949	5	15
Pro Arte Musical, 7 por ciento	30	75
Casino Español, 6 por ciento	70	100

ACCIONES

	Comp.	Vend.
Inter Telp and Tel	10	—
Cía Cubana de Electricidad, P, $6.00	20	30
Cuban American Sugar, preferidas	100	—
Cuban American Sugar, comunes	8	—
Cuba Company, C	1	—
Nueva Papelera Cubana	60	—
Cía Litográfica, P	60	—
Auxiliar Marítima, P	6	10
Seguros La Comercial	80	—
Seguros El Comercio	110	—
Central Violeta	13	—
Guantánamo, P	15	—
Guantánamo, C	2¼	—
Litográfica, C	—	—
Unión Oil Co	1	3¼

MERCADO DE CAFE

Cierre ayer en New York:

Julio	7.23
Septiembre	7.12
Diciembre	7.09
Marzo	7.05
Mayo	7.03

PRECIOS DE MIEL Y CERA

Precios que pagan los almacenistas de esta capital:

	Ctvs. Galón
Miel:	
En barril nueva, de 48 a	55
Cera:	
Amarilla, a	28
Oscura, a	20

SE REPORTO QUE LA AMERICAN HABIA COMPRADO UNAS 25,000 TONELADAS A LA BASE DE 3.45

Esas compras fueron el jueves. Los crudos para entregas futuras mostraron buen tono durante el día. El contrato 4 estuvo firme y cotizado uno y medio más alto al cierre

Rumores sin confirmación en el mercado de crudos ayer, indicaban la creencia de que el jueves la refinería American había comprado de 20 a 25.000 toneladas de azúcares de Cuba, Puerto Rico y las Filipinas, en su mayor parte de esta última procedencia, a los precios de 3.43 y 3.45c. Ayer dicho mercado estuvo quieto y sostenido, con las ofertas alrededor de 3.50c., sin que los refinadores denotaran interés por comprar a más de 3.45c.

En los futuros el Contrato número 3 estuvo firme ante la posibilidad de que el Congreso apruebe una ley azucarera en el presente período de sesiones, aunque las alzas iniciales se perdieron a última hora, cerrando este contrato poco más o menos a los tipos de apertura. El Contrato número 4 estuvo firme y cotizado de 1|2 a 1.1|2 puntos más alto en la hora final. Se vendieron en total 8 mil toneladas en el Contrato número 3, y 10.200 en el Contrato número 4.

El refinado no ha variado. Las extracciones fueron bastante buenas.

MERCADO DE LONDRES. — El mercado de Londres cerró quieto, habiéndose vendido anteayer partidas de crudos al equivalente de 1.17 y media c. lab. Cuba. Las ofertas se hallaban ayer a 1.19c. lab. Cuba. Las cotizaciones de la Terminal fueron las siguientes:

	Cierre del 24	Cierre del 25
Junio	6|7-1|2	6|7-1|2
Julio	6|7-1|2	6|7-3|4
Agosto	6|7-1|2	6|8
Octubre	6|7-1|2	6|8
Diciembre	6|7-1|2	6|8
Marzo	6|9-1|4	6|9-3|4
Mayo	6|10-1|4	6|10-1|2

EN PUERTOS DE ESTADOS UNIDOS.—El movimiento de azúcares en los puertos de los Estados Unidos, según datos de los señores Willet and Gray, fué el siguiente:

Arribos: semana terminada en junio 19: 90.033 toneladas; igual semana, año 1936: 107.000 toneladas.

Derretidos: semana terminada en junio 19: 72.109 toneladas; igual semana, año 1936: 94.000 toneladas.

Existencia en manos de refinadores res: semana terminada en junio 19: 73.699 toneladas; igual semana, año 1936: 33.000 toneladas.

Existenci en manos de refinadores: semana terminada en junio 19: 261 mil 415 toneladas; igual semana, año 1936: 392.000 toneladas.

INFORME DE LAMBORN.— Los señores Lamborn, Hutchings and Co. dieron ayer tarde el siguiente informe sobre el mercado de crudos:

"Los últimos cables recibidos al cierre del mercado de crudos ayer anunciaban existir indicaciones de haberse efectuado ventas alrededor de 15 mil toneladas de azúcares de Cuba y Puerto Rico, para embarques en julio, y de las Filipinas, para embarques desde junio hasta septiembre, a la base de 3.45 a refinadores, e indicaciones también de existir más interés comprador a la misma base. Las ofertas al cierre de ayer consistían en un cargamento de Puerto Rico y tres de Cuba, para cargar a mediados de julio y tarde en julio, a la base de 3.50.

También en la mañana de hoy reportóse que, aunque sin haberse podido confirmar, era generalmente creído en el día de ayer que la refinería American había comprado 20|25.000 toneladas de Cuba, Puerto Rico y Filipinas, principalmente de esta última procedencia, a las bases de 3.43 y 3.45.

Hoy abrió el mercado de crudos con un tono firme. Los refinadores eran compradores a la base de 3.45 y ofertas de un cargamento y tres lotes de Puerto Rico, para embarques en julio y dos, posiblemente tres cargamentos de Cuba, para embarque también julio, a la base de 3.50.

Cotización "spot" de Willet and Gray el día 24. 3.45."

GANADO

Precios que pagan compradores, entregado el ganado en esta capital:

Vacuno, de 3½ a	3¾
Cerda, de 7 a	9
Lanar, de 3 a	3½

LOS PRECIOS DE LA CARNE

En los mataderos de esta capital rigen los siguientes precios:

	Ctvs. Kilo
Vacuno, de 12 a	13
Cerda, de 26 a	30
Lanar, de 20 a	25

MATADERO DE LUYANO

Se sacrificaron ayer en el Matadero de Luyanó:

	Cabezas
Vacuno	115
Cerdos	29
Carneros	12

MATADERO INDUSTRIAL

Se sacrificaron ayer en el Matadero Industrial:

	Cabezas
Vacuno	156
Cerdos	31
Carneros	27

CARROS ENTRADOS

Llegaron 3 carros de Martí con ganado vacuno para el Matadero Industrial.

MERCADO DE GRANOS

Cierre ayer en Chicago:

Avena:	
Julio	41⅝
Septiembre	37⅞
Diciembre	39¼
Centeno:	
Julio	88½
Septiembre	84⅛
Diciembre	85½
Maíz:	
Julio	122¾
Septiembre	108⅜
Diciembre	80⅝
Trigo:	
Julio	116
Septiembre	116⅞
Diciembre	119¼
Trigo de Winnipeg:	
Julio	130⅝
Octubre	125⅞
Diciembre	124¾
Trigo de Minneapolis:	
Julio	140⅝
Septiembre	129⅜
Diciembre	126⅞
Trigo de Kansas City:	
Julio	113¾
Septiembre	113⅞
Diciembre	115¼

CAMBIOS

Tipos de venta en Bancos de esta capital al cierre ayer:

New York, cable	1/10P.
New York, vista	1/10P.
Londres, cable	4.94
Londres, vista	4.93¾
Madrid, cable	5.75
Madrid, vista	5.70
París, cable	4.47
París, vista	4.46½
Italia, cable	5.29
Italia vista	5.28
Bélgica, cable	16.93
Bélgica, vista	16.92
Alemania, cable	40.15
Alemania, vista	40.15
Toronto, cable	3/32P.
Toronto, vista	1/16P.
Hong Kong, cable	30.40
Hong Kong, vista	30.35
Amsterdam, cable	54.90
Amsterdam, vista	54.85
Buenos Aires, cable	30.80
Buenos Aires, vista	30.70
Suiza, cable	22.97
Suiza, vista	22.96
Japón, cable	28.85
Japón, vista	28.80

DIARIO DE LA MARINA, S. A.

CONVOCATORIA

De orden del señor Presidente p. s. r. y a solicitud de accionistas que representan no menos de la cuarta parte del capital social, en cumplimiento de lo que dispone el Artículo 18 de los Estatutos, se convoca por este medio a la sesión extraordinaria de la Junta General de Accionistas que deberá celebrarse en el edificio social, el lunes, día 5 del mes de julio próximo venidero, a las cuatro de la tarde, con objeto de que el señor José I. Rivero dé a conocer en sus distintos aspectos y detalles el plan a que hubo de referirse en el artículo publicado en el DIARIO DE LA MARINA el día 20 del mes en curso, debiendo la Junta deliberar y resolver lo que estime pertinente con relación a dicho plan y, en su caso, tomar los acuerdos y adoptar las medidas que conduzcan a su viabilidad y realización.

La Habana, junio 21 de 1937.
Rafael María ANGULO,
Vicesecretario.

LONJA DEL COMERCIO

Cotización oficial para ventas al por mayor y de contado, de artículos de primera clase, del día 25 de junio de 1937

—Aceite:	
De Oliva, latas de 23 lbs., qq	27.00
Maní, caja	14.50
Girasol, qq.	14.75
Semilla algodón	15.00
Vegetal, caja de 90 lbs.	—
Soya	14.50
—Ajos:	
Idem. de 32 mancuernas	—
Chilenos de 40 mancuernas	0.25
Idem., de 30 mancuernas	0.40
Idem., de 20 mancuernas	0.60
—Arroz:	
Superior	—
Canilla viejo, qq.	6.75
SemillaSQ., qq.	4.60
Siam Garden, extra, 5%, qq.	5.50
Idem. 7 Estrellas, qq.	5.75
Valencia, legítimo, qq.	5.50
Tipo Valencia, qq.	5.25
Americano, tipo Siam, qq.	5.00
Idem., tipo SQ., qq.	4.50
Partido	3.90
Siam. 100 por 100	6.50
Sugardi super, 5 Estrellas	6.10
—Avena:	
Blanca, chilena, qq.	3.10
—Azúcar:	
Refino, primera, qq.	3.00
Turbinada extra, qq.	—
Idem. corriente, qq.	2.85
Centrífuga, qq.	1.10
—Bacalao:	
Noruega superior, caja	10.75
Idem. regular, caja	10.50
Escocia, caja	8.75
Inferior	10.25
—Café:	
Guantánamo, 1a., viejo, qq.	—
Lavado	19.00
Sin lavar	16.00
—Cebollas:	
País, qq.	—
Americanas, AB., qq.	2.25
Egipcias, sacos, qq.	5.50
—Chícharos:	
Quintal	4.00
—Fideos:	
País, qq.	6.50
—Frijoles:	
Carita, país, qq.	3.60
Colarados, largos, qq.	8.00
Idem., medianos, qq. .. 6.50 a	7.00
Chilenos, Cristal, qq.	6.50
Europeos, qq.	—
Negros del país, qq	2.75
Rayados largos, qq.	8.00
Rosados, California, qq.	5.00
—Garbanzos:	
Imperiales, qq.	8.75
Sin cribar, qq.	—
—Harina:	
De trigo, según mar, saco, 7.25 a	8.25
De maíz, país, qq.	3.00
—Jamón:	
Paleta, qq.	25.00
Pierna, qq.	35.00
—Manteca:	
Idem., idem. en latones de 100 libras	16.00
Compuesta, qq.	15.00
Vegetal	14.00
—Mantequilla:	
Del país, qq.	—
—Maíz:	
Provincia Habana, qq.	2.60
Gibara, qq.	2.40
—Papas:	
Del país, blancas, qq. 2.00 a	2.60
Idem., rosadas, qq.	2.70
Semillas Bliss	—
Idem. núm. 2, saco de 100 libras	—
—Pimientos:	
Españoles, cuartos, 1a., caja	10.00
—Queso:	
Patagrás, crema entera, qq.	32.00
Idem., del país, qq.	24.00
—Sal:	
País, molida, saco de 180 lbs.	2.70
Americana, molida, saco de 180 libras	3.70
Espuma, saco de 100 lbs.	1.70
Espuma americana, 90 lbs.	—
—Tasajo:	
Pierna, qq.	18.50
Surtido, qq.	16.50
—Tocino:	
Barriga 16 por 18, qq.	22.00
Especiales 20 por 30, qq.	19.00
—Tomates del país:	
Natural de 1 kilo, caja	2.75
Idem., en 100 cuartos, caja	3.25
Puré de un cuarto, caja	3.00
Idem., de un octavo, caja	2.75
Idem. de 1 kilo, caja	2.75

BUFETE DE FELIPE RIVERO
Chacón 26. — Habana. M-1472
Dr. Felipe Rivero y Alonso. Abogado y Notario.
Dr. Ricardo Elizalde. — Dr. Angel Radillo. Abogados.
Toda clase de asuntos civiles y mercantiles.— Tramitamos Divorcios con rapidez y eficiencia.
Consultas de 3 a 5.

M.E.C.D. 2016

CRUCIGRAMAS

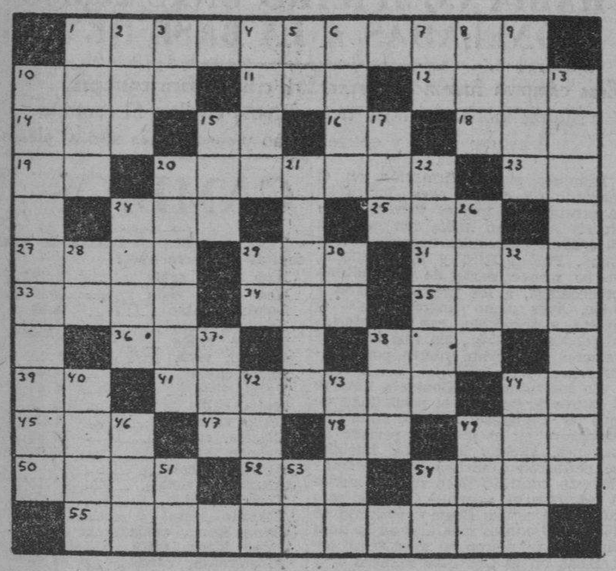

HORIZONTALES

1—Variedad de diálaga.
10—Venir un cuerpo al suelo.
11—Animal plantígrado.
12—Tiempo del verbo lamer.
14—Repetición del sonido.
15—Moneda de cobre de los romanos.
16—Arbusto de China y Japón de unos dos metros de altura.
18—Novela de la Avellaneda.
19—Negación.
20—Mahometano.
23—Pronombre personal.
24—Amarra.
25—Género de insectos.
27—Disfrutar uno alguna cosa.
29—Medida de longitud.
31—Arbol leguminoso de Filipinas.
33—Desafía.
34—Ave trepadora que habita en el Brasil, las Guayanas y México.
35—Tiempo del verbo salir.
36—Terminación de diminutivo.
38—Planta purgante.
39—Símbolo del bario.
41—Lancha armada con un obús o mortero.
44—Variante.
45—Flor.
47—Terminación de infinitivo.
48—Artículo.
49—Metal.
50—Nombre femenino.
52—Lengua que se hablaba en Francia, al norte de Loira.
54—Tiempo del verbo ser.
55—Libro del Antiguo Testamento, atribuído a Salomón.

VERTICALES

1—Rey de Egina, hijo de Júpiter.
2—Iglesia catedral.
3—Señor (en inglés).
4—Flor.
5—Naipe.
6—Cada una de las partes en que se divide un todo.
7—Número romano.
8—Yunque pequeño de plateros.
9—Obispo de Palmira y confesor de Carlos IV.
10—Digno de censura.
13—Hervor.
15—Oficial del ejército turco.
17—Nombre de letra.
20—Río de Colombia.
21—Ciudad de Francia.
22—Gran poema épico atribuído a Homero.
24—Paño usado por los taitianos.
26—Villa de México en el Estado de Hidalgo.
28—Conozco.
29—Río de Francia.
30—Diptongo.
32—Número romano.
37—Primer rey cristiano de Hungría.
38—Señora.
40—Arbol rosáceo de México.
42—Animal salvaje muy parecido al bisonte (pl.)
43—Pronombre personal.
44—Detrás de.
46—Así, de esta manera (latín).
49—Recé.
51—Contracción.
52—Número romano.
54—Y o e (antiguo).

A. L. G.

Solución al Crucigrama anterior

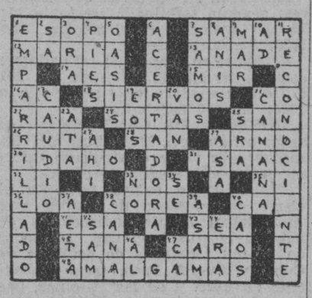

PASATIEMPOS

FIGURAS PERDIDAS

Busque a dos mujeres. (La solución, mañana).
Volteando el cuadro al revés, está de perfil, mirando hacia la izquierda, en el pelo de la mujer, al centro.

EN CHICAGO

—No les hagas caso, Murphy. Todavía no nos han notificado oficialmente de la Jefatura de Policía.

SU NIÑO

Por Angelo PATRI

EL NIÑO DE SALOMON

Yo nunca he creído que el sabio rey Salomón tenía la intención de cortar en dos pedazos el niño que le llevaron para dar la mitad a cada una de las dos mujeres que lo reclamaban como su hijo. Pero siempre he sentido pena por la madre, por el padre, y sobre todo por el niño mismo. Tal vez vió la espada brillante que lo amenazaba, y oyó las palabras que dijo el gran rey; acaso escuchó también el grito de desesperación que salió de los labios fríos de la madre cuando oyó el veredicto. Si así fué, pobre niño ¡Cuánto sufrimiento inmerecido!

Y cuántos niños son igualmente víctimas de errores o maldades de que no tienen la culpa! Es natural que el padre y la madre estén muchas veces en desacuerdo. Pocas personas pueden vivir en una intimidad tan completa como dos casados sin tener nunca siquiera pequeñas desavenencias. Pero eso pasa y se olvida pronto. En cambio, hay algunos que encuentran que su matrimonio fué un error, que no les ha traído la felicidad que esperaban, ni el éxito en una u otra forma que cada uno creyó alcanzaría al casarse. Vivir juntos agrava las viejas injurias, revive recuerdos de antiguas esperanzas y antiguos amores. Son cicatrices que la presión diaria abre causando un dolor inaguantable. «Mejor separarnos que sufrir así», piensan ambos.

Pero hay un niño. ¿Qué hacer con él? Se inclina a su padre y lo quiere entrañablemente. La madre es la madre, y nadie puede reemplazarla. El hogar es el sitio donde ha aprendido a amar a padre y madre,a encontrar el afecto y el calor, el alimento y el descanso, la risa y las lágrimas y los consuelos en abundancia. Es el sitio a donde vuelve el niño los ojos en todas las ocasiones de la vida seguro de encontrar acogida y comprensión y alivio para sus penas. Si lo pierde, ¿qué le quedará?

No hay persona ni cosa alguna que pueda reemplazar a los padres y el hogar para el niño. La persona mejor intencionada y más amante del mundo no puede llenar el vacío que deja en el corazón del niño la pérdida de su hogar y sus padres. Y digo padres, en plural, porque mi experiencia me enseña que en todos los casos de separación de un matrimonio, no es suficiente recompensa para el hijo quedarse con uno solo de ellos. Ha aprendido a quererlos y respetarlos a ambos. Las cuerdas de su corazón están íntimamente enredadas con las del padre y la madre a la vez, y esas dos personas representan para él lo que vale la pena en la tierra. Son su cielo, su religión y su esperanza.

Los hijos vienen al mundo llamados por dos personas, el padre y la madre. Que cualquiera de ellos falte a la fe que en él ha depositado el niño, es una falta de lealtad imperdonable. Si hay alguna manera (y casi siempre la hay donde el egoismo no es supremo) de mantener la unión, de perdonarse mutuamente, de aguantar unos pocos años más, de hacer el hogar seguro para el hijo siquiera unos años más hasta que llegue a su mayor de edad, los padres deben esforzarse por hacerlo, aunque tengan que sacrificar algo de sus preferencias personales.

La felicidad no es una cosa que esté en otra casa, en otra ciudad, o en otro amor. Es algo que nace con usted, que usted lleva dentro de su ser, en el lugar donde esté. Usted la crea y la sostiene como se lo permitan su fe, su amor y su lealtad. Tal vez hay más felicidad en el sacrificio que permite estarse con el hijo que lo necesita a uno, que en irse a buscarla por otros caminos, despedazando las esperanzas del niño y desilusionándolo del afecto desde su temprana edad.

Me infunden compasión los matrimonios que tienen que romperse y separarse, dejando a los hijos huérfanos de un amor desde sus primeros años. Siento pena por los padres; pero siento verdadero dolor por los hijos que son las víctimas inocentes de estas tragedias, que casi siempre pueden remediarse reprimiendo el egoismo.

LUCES DE LA HISTORIA

BLANCOS CONTRA PIELES ROJAS —En Watauga—

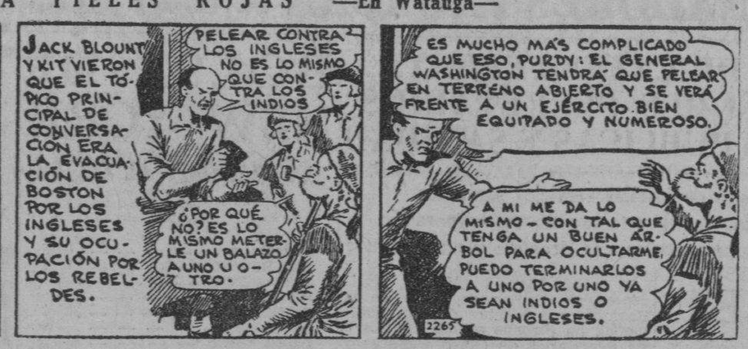

Por J. Carroll Mansfield

SU DESTINO hoy

Por MARY BLAKE

«CANCER»

JUNIO 26

El niño nacido el 26 de junio se inclinará en sus primeros años a ser muy tímido: pero si se le estimula, dominará esa característica, y más tarde adquirirá confianza en sí mismo, que lo llevará rápidamente por el camino del éxito.

La mujer que hoy cumple años, cede fácilmente a los consejos de extraños; pero para poder ser feliz, debe tener más confianza en su propio criterio, sobre todo en cuestiones domésticas, en las cuales la intervención de extraños puede ser funesta. Cuando las cosas parezcan todas mal, trabaje más duro y verá que al fin todo sale bien. No se descorazone. Si entra en el matrimonio d'spuesta a asumir lealmente todas sus responsabilidades, no hay duda de que su vida de casada se verá colmada de felicidades.

Si es usted hombre y nació el 26 de junio, todo lo que necesita para tener éxito es perseverancia y valor. El matrimonio puede serle muy conveniente.

FECHAS Y ANIVERSARIOS

JUNIO 26

☼ En 1673 murió Carlos de Baatz, Señor de Artagnan, Hidalgo Gascón que ostentaba el bastón de Mariscal de Francia y personaje que sirvió a Alejandro Dumas como héroe de sus famosas obras «Los Tres Mosqueteros», «Veinte años después» y el «Vizconde de Bragelonne».

☼ En 1877 murió Giovanni Santini, el famoso astrónomo italiano».

☼ En 1752 murió en Plasencia, España, Julio Alberoni, el célebre cardenal italiano que hijo de un jardinero llegó a la más alta dignidad de la iglesia y por su esclarecido talento fué el más competente ministro del Rey Felipe V.

ESTADO DEL TIEMPO

Nota del mediodía del viernes:

Hay presiones ligeramente bajas en el Golfo de México, Cuba, zona de las Bahamas y mitad occidental del Mar Caribe, con la débil depresión del Golfo hoy sobre el Canal de La Florida. Existen débiles altas presiones sobre el extremo oriental de los Estados Unidos y hacia el Este de Islas Turcas.

Pronóstico para hoy, sábado:

En general buen tiempo, excepto algunas turbonadas, calmas y vientos flojos a moderados variables.

Observatorio Nacional.

CRONICA SOCIAL

CLUB CHACON

Si yo fuese Reina, es el titular del baile que en la noche del sábado 26, tiene la sociedad esta de Guanabacoa.

CENTRO MACEO

El Sr Ventura Naranjo Director de la Sociedad Maceo, me participa que para inaugurar el nuevo edificio que han tomado en Escobar 117 entre Reina y Salud, tienen una reunión bailable en la noche del domingo 27

De 8 a 1 con Calixto Allende y su cantante Eulogio González

Las bodas de hoy

Esta noche, a las nueve y media y en la iglesia del Espíritu Santo, se efectuará una boda elegante. Unirá sus destinos la simpática y graciosa señorita Joaquina Ginorio Pérez, a los del caballeroso joven Antonio Toboa Leal. Invitan al acto, la mamá del novio señora Crescencia Leal y el tío de la fiancée señor Nicasio Pérez.

A las nueve, media hora antes de la boda anterior, contraerá matrimonio una hermana de la desposada anterior, la espiritual señorita Dominguita Ginorio Leal, con el correcto joven Alberto Lago. El acto será notarial y tendrá efecto en la residencia de la novia, Merced 80.

Tan brillantes capítulos nupciales serán tema preferente para la crónica de mañana.

Alberto Coffigny Artiz.

TERRY y los piratas

LA CAPTURA DE SANDHURST POR LOS MONGOLES QUE LO VAN A TORTURAR SUCEDIÓ ASÍ PRESA DE PÁNICO TRATA DE HUIR Y CAE EN EL MEDIO DEL ENEMIGO.

LA CARGA DE SANDHURT

por Milton Caniff

LAS AVENTURAS DE TOMAS GAVILAN Y EL INTREPIDO AQUILES

TITO AUDAZ Y SU ODISEA MARINA

EL CUENTO DE HOY

MENU PARA ENAMORADAS

Adolph Robinette entró en las habitaciones de su esposa.

Francine, querida, escucha —dijo—. Esta noche, tendré que dejarte sola.

Una oleada de rumorosa esperanza se expandió por las mejillas de la linda Francine. Acababa de cruzar por su mente la hipótesis de que quizás su esposo empezara a salir de noche, lo cual la hubiese llenado de alegría. Pero el rostro de Adolph Robinette no tardó en traerla a la aburrida realidad.

—El jefe de mi departamento de ventas me ha invitado cenar —dijo el esposo—. Quiere que lo acompañe más tarde al teatro... y bien comprenderás que es imposible negarme.

La doncella se presentó, y Adolph, majestuoso, se puso a dictar sus órdenes:

—Esta noche no cenaré en casa, Clemencia, Ponga, por la tanto, un solo cubierto. ¿Qué te gustaría comer, querida...?

Francine hizo un gesto vago.

—No entiendo de cocina —dijo— Cualquier cosa... Digamos, papas fritas y huevos saltados...

—Entonces —declaró Clemencia— podré guardar el asado de ternera.

—Muy bien —sostuvo Adolph— Clemencia, preparará usted para la señora sesos de cordero y ensalada de berros. ¿Está planchado mi traje de etiqueta?

Francine hubiera saltado en el aire, tanta era su alegría. ¡Pensar que estaría libre desde las siete. ¡Adolph cenaba fuera...!

Mas su entusiasmo no tardó en apagarse, ya que en ese momento le fué entregado un mensaje de la señora Frelin, la poco atractiva esposa de uno de los socios comerciales de Adolph. La señora Frelin parecía haberse enterado de que Francine se quedaría sola, y la invitaba a acudir a su casa.

El primer impulso de Francine fué el de negarse. Ciertamente, la señora Frelin era el aburrimiento mismo, pero el señor Frelin estaría en casa y la visita no resultaba entonces tan tediosa.

Adolph entró en el dormitorio, maniobrando con su corbata blanca.

—¿Qué tienes ahí? —dijo a su esposa.

—Una nota de la señora Frelin— repuso Francine— Me ruega que vaya a cenar.

—¡Magnífico!— aprobó Adolph— De regreso del teatro pasaré por allí.

Y se marchó.

El carnero asado, en casa de la señora Frelin, era famoso. De ahí que, la señora Frelin estuviera personalmente en la cocina, mientras Robert y Francine, charlaban románticamente.

—¡Qué bien nos llevaríamos nosotros dos!— declaró él— Su esposo y muy mujer también marcharían de acuerdo, por su parte. Tengo entendido que Adolph es el encargado de dirigir la cocina. Le ahorra trabajo... tal como lo hace mi esposa conmigo. Pero, sinceramente, ¿no cree usted que ellos descuidan lo más importante? Me refiero al romanticismo. ¿Y no cree usted que nosotros podríamos encontrar, correspondencia de almas?...

—Creo que...

—No lo niegue, Francine— siguió Robert, vivamente—. Su esposo y mi esposa sólo piensan en «menús»..., mientras a nosotros nos asalta el horrible tedio... ¿Me concedería usted una cita en alguna parte donde pudiésemos estar tranquilos, pensando tan sólo en nosotros?...

Francine estaba un poco asustada.

—Robert, pienso que...

Pero Frelin siguió adelante con sus proyectos. El conocía un rinconcito encantador, donde se podía hablar sin peligro alguno.

—Mañana, a las dos de la tarde... ¿Irá usted, Francine?...

—Mañana... —repitió la joven, emocionada.

—¿Qué va a suceder mañana?— preguntó la dama.

—¡Oh, creo que va a realizarse una importante sesión en la Cámara de Diputados— explicó Francine.

La cena —una obra maestra— se prolongó hasta las once de la noche.

A las doce en punto. Adolph Robinette hizo su aparición en el comedor.

—¡Vaya una cena!— dijo Adolph, entusiasmado— ¡Imagínese, señora Frelin, comimos faisán! No seré yo quien le diga lo que cuesta un faisán en los mercados, porque usted lo sabe...

¡Oh, y la obra de teatro era perfecta! ¡Me reí hasta llorar!... Imagínense ustedes que se llama «El baño turco» y el primer acto representa una...

—Adolph —interrumpió Francine, que preveía un interminable monólogo— Recuerda que es tarde y que debemos marcharnos

Fué hacia el «hall» y el señor Frelin se lanzó tras ella, con el pretexto de entregarle su abrigo

—Cuando el telón se levantó...

—Jamás entiendo una pieza de teatro cuando me la cuentan —dijo la dama— Señor Robinette, su esposa se ha divertido mucho en mi casa Tengo entendido que usted es un experto en materia de cocina.

¿No es cierto?...

—Sí, pero...

—Es lo que deseaba saber. ¿Por qué no prepara una sorpresa para el almuerzo de mañana?

—¿Una sorpresa?...

—Sí. Le daré la receta de un plato exquisito Se toma un kilo de bacalao, se pelan ocho cebollas...

—¿Ocho cebollas? —gritó Adolph — ¡Me parecen demasiadas!..

—No son demasiadas Además, recuerde que ustedes dos van a comer ese plato, y que aunque sea un poco fuerte, a nadie molestará

Le aseguro que solo temen mi recetas aquellos que después del almuerzo tienen una cita...

Y con eso y un leve empujón en el hombro de Adolph, la entrevista se terminó.

A la mañana siguiente, Robert se vió precisado a comer una salsa a base de bacalao y cebollas, lo cual lo puso completamente fuera de sí. Mas sus protestas no le valieron de nada, porque la señora Frelin se impuso dictatorialmente

En la casa de los Robinette, Francine tuvo un minuto de vacilación, al serle servido el plato de bacalao y cebolla Pero Adolph, alzando las cejas, dijo:

—Las únicas personas que deben temer a este plato son aquellas que, después del almuerzo tienen una cita Vamos, pruébelo

Las dos de la tarde sorprendieron, en un rinconcito de la Plaza de la Trinidad, a una extraña pareja, que ocupaba un banco. Francine estaba en una punta del banco y Robert en la otra. Tres personas hubiesen podido sentarse entre ambos La verdad es que ni siquiera se atrevían a mirarse «¡Qué alejada está de mí»!, pensaba Robert «¡Qué tímido es!», se decía Francine, «Pero casi es preferible, porque si intentara besarme, se encontraría con la horrible sorpresa de la cebolla... ¡Ni siquiera comiendo seis manzanas he logrado que este horrible olor desaparezca!»

Hablaban de temas triviales Los minutos transcurrían lentamente

—Usted debería venir una noche a cenar con nosotros— dijo, por decir algo

—Estaré encantado— replicó Robert— Adolph es una persona excelente, ¿verdad? lo mismo que mi esposa. Lástima que a veces no reparen en que nosotros tenemos otras aspiraciones...

—Naturalmente —convino ella.

Robert no la miraba. Tenía los ojos clavados hacia el norte, mientras Francine dirigía los suyos, con no menor fijeza, hacia el sur. Gradualmente, ambos empezaron a convencerse de que una fuerza misteriosa los estaba separando; una fuerza extraña, que jamás podrían comprender...

Así estuvieron un buen rato. Y cuando Francine miró otra vez hacia el otro extremo del banco, Robert había desaparecido

Henry DUVERNOIS.

AUNQUE PAREZCA MENTIRA—Por Richard W. Thomas y Walter Galli

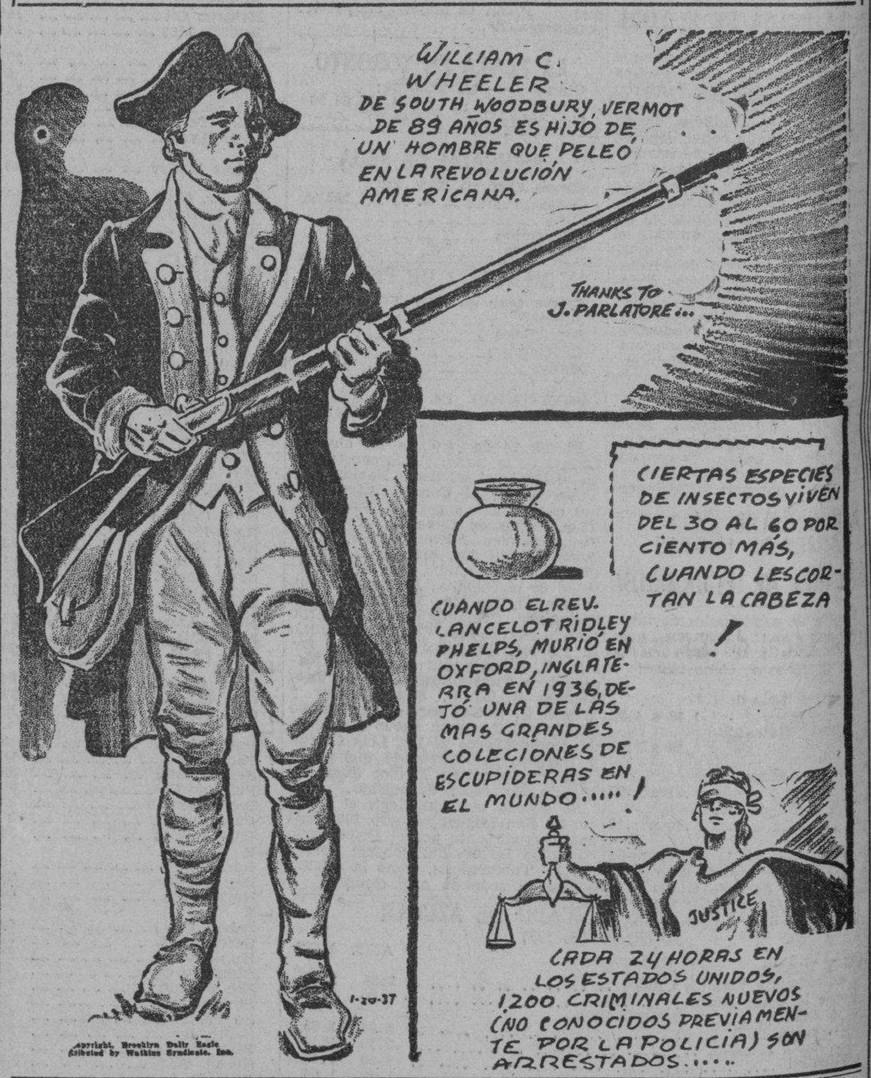

William Wheeler es hijo de Comfort Wheeler, que se alistó en 1780 a la edad de 12 años. William nació cuando su padre tenía 80 años.

AUTOMOVILES CIRCULADOS

Por transitar con exceso de velocidad, fueron circulados ayer por la Policía, los vehículos siguientes:

Primera Estación: ómnibus 697, ruta 27 y 56,374, ruta 57.

Cuarta Estación: 9,409 y 25,445.

Sexta Estación: ómnibus 57,478.

Séptima Estación: ómnibus 145, ruta 5 y 444, ruta 18.

Octava Estación: 8,108 y 13,123.

Novena Estación: 27.088, 7,938 y 21,174.

Décima Estación: 18,440, 39,491, 9,073, y ómnibus 1,465, ruta 58.

Oncena Estación: 8,119, 14,102; ómnibus 55,198.

Décimacuarta Estación: 15,913.

M.E.C.D. 2016

UNA PERSONA MUERTA Y TRES GRAVEMENTE HERIDAS AL VOLCARSE UN AUTOMOVIL CERCA DE FLORIDA

(COLUMNA DOS)

Las exenciones en el pago del tributo al azúcar que se utilice como materia prima, sólo se concederá a industriales

La Dirección General de Rentas será la encargada de la aplicación de dichos beneficios, una vez aprobado por el Secretaría de Hacienda. Se hará antes una comprobación

En un decreto que acaba de firmar el Presidente de la República, se aclara que cuando los industriales establecidos en el territorio nacional utilicen como materia prima para la elaboración de sus productos azúcares gravados por el Decreto-Ley No. 660 de marzo de 1936 trabajando al amparo de las leyes de la República, quedarán exentos de pagar el referido impuesto, ciñéndose a las disposiciones siguientes:

Primero: La exención a que se refiere el artículo tercero del Decreto-Ley 699 de 28 de marzo de 1936, publicado en la edición extraordinaria 87 de la Gaceta Oficial del mismo día, solamente será otorgada a quienes acrediten su carácter de industrial con la patente municipal comprendida en la tarifa III de la Ley de Impuestos Municipales y demuestren que en la Industria que ejercen es necesario el impuesto, como materia prima para la confección de sus productos y azúcares de los tipos que han sido gravados por el impuesto; sin que tengan eficacia para ese fin las patentes expedidas por los municipios cubanos en la tarifa primera en la Ley mencionada y las tarifas de libre regulación que cada municipio comprenda; con excepción de los preparadores específicos farmacéuticos, de las fábricas de barquillos, de las fábricas de helados y de las fábricas para la extracción de los jugos de frutas y su conservación, a las cuales se podrá conceder la exención.

Segundo: Las exenciones ya concedidas a quienes las obtuvieron como industriales no obstante haber presentado su licencia municipal como contribuyentes por la Tarifa primera de la Ley de Impuestos Municipales, o por los apartados de las tarifas de libre regulación no exceptuados en el artículo primero de este Decreto, según resulte de cada expediente o pueda inferirse de su instrucción, surtirán efectos para los azúcares adquiridos de acuerdo con la correspondiente carta de crédito que establece la circular once de primero de diciembre de mil novecientos treinta y seis, dentro de los veinte y nueve días naturales siguientes al día en que se publique en la Gaceta Oficial de la República, la relación de que trata el apartado quinto de este Decreto, exclusivamente.

Tercero: En los casos en que, conforme a la respectiva carta de crédito un período mensual de exención, comenzase después del día en que se hubiese publicado en la Gaceta Oficial de la República, la relación de que trata el apartado quinto de este Decreto, la autorización para adquirir azúcares con exención del referido impuesto, se entenderá limitada proporcionalmente a los días que restaren hasta constar treinta días naturales desde la fecha en que tal relación se hubiera publicado en la Gaceta Oficial.

Cuarto: La Dirección General de Rentas e Impuestos propondrá al Secretario de Hacienda dentro de los diez días de la fecha de la publicación de este Decreto en la Gaceta Oficial, la aplicación de este Decreto a todos los casos correspondientes; y si en alguno la Dirección estimase la conveniencia de obtener un dictamen legal de la Consultoría Apremios y Bienes del Estado propondrá, no obstante expresarla en el preámbulo de la propuesta, la resolución a su entender pertinente y remitirá estos casos al Secretario de Hacienda, dentro del mismo término.

Quinto: La Secretaría de Hacienda, segundo de este Decreto, publicará cuando resuelva todos los casos que se haga aplicación del apartado en la Gaceta Oficial su relación nominal con el detalle indispensable para que lo resuelto en dichos casos, sea por todos observado.

Sexto: La Administración, para otorgar las exenciones establecidas por el artículo primero del Decreto Ley 699 de 1936, observará si el que solicita la exención, realiza en las fábricas las operaciones propias de la industria a que esté matriculado y entiende que no las practica, si al amparo de la licencia que presente, tiene por principal dedicación, el Comercio que se autoriza regularmente por las licencias correspondientes a la Tarifa primera de la Ley de Impuestos Municipales y por los apartados de las Tarifas de libre regulación no exceptuadas en el artículo primero de este Decreto; y la cancelará si observase tal actitud.

Séptimo: El Artículo primero de este Decreto regirá a los treinta días naturales a partir de la fecha de su publicación en la Gaceta Oficial de la República.

Toda exención de este impuesto de consumo local de azúcar, otorgada antes de la vigencia del artículo primero de este decreto, será eficaz solamente por el término de treinta días naturales a que se refiere el artículo segundo de este Decreto y quedará comprendida en el precepto del artículo tercero que este mismo Decreto contiene.

En cuanto a lo no previsto expresamente por este Decreto, regirá desde su publicación en la Gaceta Oficial.

El Secretario de Hacienda queda encargado del cumplimiento de este Decreto, etc.

República de Cuba

SECRETARIA DE EDUCACION

Comisión Local de Subastas

Habana, 23 de junio de 1937.—Anuncio.—Hasta los días y horas que más abajo se señalan, se recibirán en esta Secretaría, sita en Ricla y San Pedro, proposiciones en pliegos cerrados para los suministros necesarios a esta Secretaría, durante el ejercicio económico de 1937 a 1938: UNIFORMES, día 23 de julio, a las 9 a.m.—MATERIAL DE HIGIENE ESCOLAR, día 26 de julio, a las 4 p.m.—MATERIAL DE KINDERGARTEN, día 26 de julio, a las 9 a.m.—MATERIAL DE CORTE Y COSTURA, día 26 de julio, a las 4 p.m.—MATERIAL DE MADERA Y EFECTOS DE FERRETERIA, día 27 de julio, a las 9 a.m.—MATERIAL DE OFICINA E IMPRESOS PARA LAS JUNTAS DE EDUCACION Y ESCUELAS PUBLICAS, día 27 de julio, a las 4 p.m.—MATERIAL Y GASTOS VARIOS, día 28 de julio, a las 9 a.m.—MATERIAL GASTABLE PARA LAS ESCUELAS PUBLICAS, día 28 de julio, a las 4 p.m.—MOBILIARIO ESCOLAR, día 29 de julio, a las 9 a.m.

Entonces las proposiciones se abrirán y leerán públicamente.

El Secretario de la Comisión facilitará pliegos y pormenores a todo el que los solicite en el local ya mencionado, todos los días hábiles, de 8 a.m. a 12 m. Se advierte, para general conocimiento de acuerdo con la Resolución de 17 de junio pasado, del Sr. Secretario de Educación, que así lo dispuso, que esta Comisión admitirá fianzas de licitadores en forma de póliza de fianza de compañías que estén debidamente autorizadas y registradas en la Secretaría de Comercio, como Compañías de Fianzas con depósito en efectivo o bonos del Gobierno.

Dr. Gonzalo Cuní,
Subsecretario de Educación y Presidente de la Comisión local de Subastas.

25, 26, 27 junio.
1, 2, 3, 8, 9, 10, 13 julio

Información Telegráfica

DEL INTERIOR DE LA ISLA

Por nuestros Corresponsales a través del hilo directo del DIARIO.

PINAR DEL RIO

TRASLADO DEL CADAVER DE HELIODORO GIL

PINAR DEL RIO, junio 25 DIARIO. Habana. Esta tarde será trasladado a la Habana, el cadáver del doctor Heliodoro Gil y Cruz, a la Habana, para darle cristiana sepultura en la Necrópolis de Colón.

Hoy personóse en esta ciudad, el doctor Mario Díaz Cruz, letrado defensor de Juanito Montes, en cuya causa actúa.

Está lloviendo torrencialmente causando las aguas el desbordamiento de algunos ríos.

En la vecina playa de Punta de Cartas, el Alcalde de San Luis, Conrado Padrón, le ofreció un almuerzo criollo al teniente coronel Benítez. Todas las clases vivas del término asistirán al cordial ágape.—Guillermo Rodríguez, Corresponsal.

MENOR MUERTA POR UN RAYO

PINAR DEL RIO, junio 25. DIARIO. Habana. La menor Gloria Otero, vecina de la finca Sitio Abajo, en el barrio Las Pozas, resultó muerta a consecuencia de una descarga eéctrica, siendo reducida a cenizas la casa que habitaba.

Lesionada grave.—La menor Elia Acea Oliva, que viajaba en un pisicorre, resultó lesionada al chocar la máquina en el lugar conocido por Serrano, en el término de Guanajay, con la máquina que guiaba el chaufer Gerardo Elio Torres, sufriendo varias heridas de carácter grave.

Agresión.—El preso Eugenio Echeverría, fué requerido en la cárcel de Guanajay por un vigilante, desobedeciéndole, al propio tiempo que lo agredía con una silla.—Guillermo Rodríguez, corresponsal.

SORPRENDIDO UN FUMADERO DE OPIO

PINAR DEL RIO, junio 25. DIARIO. Habana. En el Casino Chino, sito en la calle Máximo Gómez, al sorprender un fumadero de opio, fueron detenidos hoy ocho asiáticos, ocupándose cachimbas, lámparas, picadura y frascos de drogas. Prestó dicho servicio, el Supervisor Teniente Fernández Velazco, acompañado del teniente de la policía Juan Suárez y del vigilante Avendaño. Fueron dichos asiáticos remitidos al Vivac, a la disposición del Juzgado. Guillermo Rodríguez, Corresponsal.

HABANA

TOMO POSESION EL NUEVO JEFE LOCAL DE SANIDAD DE VEGAS

SAN ANTONIO DE LOS BAÑOS, junio 25. DIARIO. Habana. Ayer tomó posesión de la Jefatura local de Sanidad el doctor Adolfo Odriozola, nombrado recientemente por el Honorable Secretario del ramo. Hízole entrega de la jefatura el doctor Eladio del Valle, jefe local de sanidad del Surgidero de Batabanó, que la desempeñaba interinamente, por haber sido nombrado para un alto cargo en la dirección de Sanidad, el doctor Alberto Maza Martínez.

Al acto de la toma de posesión del doctor Odriozola asistieron las autoridades civiles y militares, representando al DIARIO DE LA MARINA, el que suscribe.

Para la terminación de un tramo de carretera.— El doctor Raúl Muñagorri Luque, nuestro simpático Alcalde Municipal, viene laborando incansablemente en pro de la terminación de los cuatro kilómetros del tramo de carretera de San Antonio de las Vegas a Guara, cuyos beneficios son incalculables, por unir el circuito sur de la provincia.

El citado alcalde dirigióse por la vía telegráfica interesando del Secretario de Obras Públicas su ayuda, para que incluya en el plan de obras de la provincia, la terminación de la deseada carretera.

Calcúlase que su costo no pasa de veinte mil pesos.

Los vecinos de San Antonio de las Vegas, Guara Melena del Sur y Batabanó confían en que el señor Max Borges les prestará su valiosa cooperación.

Un día de haber para el monumento a Martí.—Los empleados de la Jefatura local de Sanidad de esta contribuirán espontáneamente con un día de haber para el monumento a nuestro Apóstol Martí, en el presente mes de junio Con tal fin lo han comunicado al Secretario del ramo.—Pedro Pablo Font, corresponsal.

MATANZAS

CHOCARON UN CAMION Y UN AUTOMOVIL EN LA CURVA DE LA PLAYA DE BELLAMAR

..MATANZAS, junio 25 DIARIO Habana. En la llamada curva de los Bomberos, en la playa de Bellamar, chocaron esta tarde el camión chapa 18045 manejado por José R. Toyo vecino de Marianao, y el auto de alquiler Ford, chapa 38131, manejado por Denis Llames, vecino de Guayos, resultando heridos los ocupantes del auto: Pablo Bermúdez de Sancti Spíritus y Aida Rosa Vento, de San Juan y Martínez, quedando la máquina casi destrozada acusándose mutuamente los chauffeures.

Sesión extraordinaria.—Esta tarde el Ayuntamiento, en sesión extraordinaria aprobó el próximo presupuesto ascendente a $230,857,11, en el que los empleados municipales reciben una nueva rebaja de un diez por ciento en sus haberes.—Lovio, corresponsal.

CAMAGUEY

OCURRIO EL ACCIDENTE AL DESGRANARSE UNA RUEDA

CAMAGUEY, junio 25. DIARIO Habana. El accidente automovilista ocurrido en el lugar conocido por La Vallita, cerca de esta ciudad, en la que pereció Amado Quintana Tarafa mestizo, vecino de esta ciudad, que conducía la máquina recibiendo graves lesiones su acompañante Santos Fernández Arias, blanco de treinta años, fué ocasionado al desgranarse una rueda del vehículo. Quintana presentaba fracturado el cráneo. Fernández Arias también recibió un fuerte golpe en la cabeza, siendo su estado grave, habiendo ingresado en el hospital. El occiso había sido enfermero durante mucho tiempo en el referido establecimiento benéfico.

Procesados.—Hoy fueron procesados Ernesto Torres y Antonio Cervantes, los que fueron detenidos y se declararon culpables de haber actuado en el asesinato del vigilante Planas, hace algunos días. Confesaron que el autor de los disparos contra el agente de la autoridad fué José Misa, más conocido por Pepe, el cual se encuentra fugitivo y es buscado por la fuerza pública. Estos procesados e Ismael Navarro, son los tres que guardan prisión, con motivo del sangriento suceso.—Hernández Jorge, Corresponsal.

SE VOLCO UNA MAQUINA EN LA CARRETERA

FLORIDA, junio 25— DIARIO, Habana. Esta madrugada, entre Camagüey y Florida, se volcó una máquina en la carretera central, pereciendo Amado Quintana, practicante de la casa de socorro de Camagüey, hiriéndose gravemente Cándido Alvarez vecino del hotel Unión en Florida Santos Fernández vecino de Camagüey, menos grave, Arístides Peláez Fueron recogidos por el doctor Silva León y su esposa, quienes los trasladaron a esta localidad.—Alvarez, Corresponsal.

ORIENTE

MIL OCHOCIENTOS TREINTA JUICIOS ORALES CELEBRADOS

S. DE CUBA, junio 25. DIARIO. Habana. a Audiencia de Oriente que rinde mayor trabajo en toda le República, cuenta con menos recursos y menos empleados y Magistrados, acaba de terminar el año fiscal, con mil ochocientos treinta juicios orales

Modificación de conclusiones.— Terminó el juicio contra Eutimio Moreira, que dió muerte a las hermanas Fermina y Aurelia Marzo Moqueda, en el término de Baracoa, resultando también heridos graves, tres hijos de la primera, consumando el hecho con un gruso madero. El fiscal solicitó después de la modificación de las conclusiones, por homicidio, 42 años, ocho meses y veintiún días, siendo el fiscal el doctor Navarrete.—García, corresponsal.

EXTRAORDINARIA SIMPATIA HA CAUSADO EN EL PUEBLO LA ENTREVISTA DEL DR. RIVERO Y EL CNEL. FULGENCIO BATISTA

BUENCITO, junio 25. DIARIO. Habana. El resultado de la entrevista del Director del DIARIO DE LA MARINA, doctor Rivero con el coronel Batista, Jefe del Ejército Constitucional, propugnando eficaces medidas sociales ha causado extraordinaria simpatía en el pueblo obrero y personas conscientes, reconociendo el medio eficaz de alejar el tenebroso y amenazador comunismo. En nombre de todos los simpatizantes de la idea, a la que me adhiero, felicitamos calurosamente al doctor Rivero y al Jefe del Ejército, pidiéndoles caloricen el triunfo definitivo, al que deben sumarse todas las fuerzas vivas del país, conociendo que los enemigos acechan.—Hercasido, Corresponsal.

El señor Henry Benjamín, Vicepresidente de la Compañía Davega, de New York, en compañía de su hijo Eddy y su sobrina Thelma Aronoff, fueron obsequiados en Sans Souci por Edgar y Frank de Marchena, de la Compañía CUBANA RADIO PHILCO

Las ideas socialistas del Jefe del Ejército fueron calorizadas en magna junta de los cafeteros

En dicho acto se tomaron acuerdos definitivos, a fin de cumplir las leyes sociales. Los asambleístas dedicaron una ovación emocionante al Coronel Batista y al Dr. J. I. Rivero

Tras una actividad intensa y extraoficial, que duró unos quince días, los elementos que laboran en los cafés con alcohol y sin alcohol, se reunieron anoche en los salones del Centro Asturiano, a fin de tomar acuerdos definitivos tendientes a mejorar un tanto su desenvolvimiento, generalmente precario debido a la competencia que muchas veces confrontaban, aun dentro de ese mismo sector.

Conocedoras las secretarías de Comercio y del Trabajo de la penuria que venían sufriendo los patronos y empleados de dichos giros, propiciaron entrevistas que al parecer van a dar resultados ampliamente satisfactorios, ya que los artículos de consumo serán vendidos a precio normal, permitiendo así cumplir estrictamente las leyes sociales; es decir, abonar a quien trabaja el salario que le corresponde.

Ocupaban la presidencia de dicha asamblea—a la que asistieron miles de ciudadanos—las siguientes personalidades: Lucio Fuentes Corripio, presidente de la Federación de Detallistas; doctor Francisco Gómez Marrero, subsecretario de Comercio; doctor Aurelio García Guerra, subsecretario del Trabajo; doctor Enrique Giral, director del Trabajo; teniente José Santa Cruz, en representación del señor jefe del Servicio de Inteligencia Militar; Carlos Busquets, auxiliar del subsecretario del Trabajo; Manuel Alvarez, presidente del Centro de Cafés: Francisco Montes de Oca, presidente de la Asociación de Cafés Sin Alcohol; José Busto, presidente de la Asociación de Detallistas de Víveres de la Habana; Buenaventura Pons, secretario de la Asociación de Hoteleros; Francisco Soto, presidente de la Asociación de Industriales de Panadería, y el doctor Ricardo Elizalde, abogado de los industriales panaderos.

La apertura del acto estuvo a cargo del señor Lucio Fuentes, quien se refirió a los trabajos preliminares, muy rudos por cierto, a fin de elevar un poco el nivel económico de quienes laboran en las lecherías y en los cafés con alcohol. Elogió el interés que las autoridades presentes habían demostrado desde el primer momento, y terminó exhortando a sus compañeros a la calorización de las ideas que allí se iban a exponer y que beneficiarán tanto a los patronos como a los empleados.

A continuación habla el doctor Elizalde, quien expresó el propósito, tanto del Gobierno como de los dueños de cafés, de ir a la mayor brevedad posible a la nivelación de los salarios. Luego se extendió en torno a los vendedores ambulantes, que perjudican enormemente al comerciante verdadero, porque son lo menos ambulantes posible. Agregó que es preciso convertirlos en «andarines», o de lo contrario serán una amenaza constante para quienes tienen enormes gastos y se ven imposibilitados de acabar con el enemigo común.

A continuación habló el señor José Busto, presidente de la Asociación de Detallistas, el cual pidió la más estrecha unión de todos los presentes para que el deseo de los líderes cafeteros y de las Secretarías de Comercio, del Trabajo, etc., cristalicen rápidamente para satisfacción de todos.

Le siguió en el uso de la palabra el señor Manuel Alvarez, presidente del Centro de Cafés, hombre popularísimo y de grandes recursos verbales. Este abogó por la terminación del café de a kilito. Aplaudió la idea —que ya se va generalizando en Cuba—de mejorar la condición adquisitiva del que trabaja. Se refiere al empeño que las autoridades demuestran en pro de los ciudadanos humildes, y ruega a los miembros de la entidad a que pertenece no dejen de cumplir al pie de la letra los acuerdos que habrán de tomarse, pues sabe que el Gobierno será inexorable en el cumplimiento de su deber.

APLAUSOS A DOS ROTATIVOS

Instantes después, el señor Lucio Fuentes Corripio—que presidía el acto—hizo constar que a la vera de la mesa presidencial se hallaba la representación de los periódicos DIARIO DE LA MARINA y «Avance», los dos grandes diarios que con tanto cariño acogen las ideas que calorizan los cafetaleros. Los asambleístas aplaudieron, a través del repórter, a los citados periódicos.

Ovación al Coronel Batista y al doctor José I. Rivero

Habla a continuación el señor Francisco Montes de Oca, presidente de la Asociación de Cafés sin Alcohol. Comenta la cooperación prestada a la asamblea por la alta representación de las Secretarías de Comercio, del Trabajo y del Servicio de Inteligencia Militar, y se felicita de que estén interpretando los anhelos expuestos por el Coronel Fulgencio Batista en memorable entrevista celebrada últimamente con el Director del DIARIO DE LA MARINA, doctor José Ignacio Rivero. (En ese instante el auditorio, puesto en pie, dedicó una ovación prolongada, emocionante a esas dos connotadas figuras que tanta influencia han ejercido a través de los últimos años en la vida cubana).

A la vez propone el señor Montes de Oca que se envíen telegramas a los señores Presidente de la República, y al Jefe del Ejército, manifestándoles los propósitos constructivos de los cafeteros.

Hablan después, con mucho acierto, los señores Caviedes, Teolindo Vázquez, y doctor Ferrer. Fueron muy aplaudidos.

Palabras de los representantes del Gobierno

Luego hablaron con carácter eminentemente oficial, el Director del Trabajo, doctor Enrique Guiral; el teniente Santa Cruz; el sub-Secretario de Comercio, doctor Francisco Gómez Marrero, y el sub Secretario del Trabajo, doctor Aurelio García Guerra.

Todos ellos fueron concisos y contundentes. Manifestaron que la asamblea de los cafeteros era algo así como el inicio de una era reconstructiva para la economía nacional cubana, agregando que desde los señores Presidente de la República y Jefe del Ejército hasta el humilde funcionario de cualquier secretaría, existía el propósito de mejorar la vida del comerciante, del industrial y del obrero, sin que en este propósito existiese otra finalidad que la de hacer absoluta justicia. .. en caso de que alguien se oponga a estas ideas propias del siglo XX, se le aplicará todo el rigor de la ley.

Mostráronse satisfechos los mencionados funcionarios de la cohesión que se observa entre los elementos del sector allí representado, agregando que la labor del gobierno se extenderá a otros sectores no menos necesitados de verdadero equilibrio.

Los oradores representativos del gobierno fueron aplaudidos de manera delirante.

Como detalle final, se dió lectura a un acta en que constan los precios que para diversos artículos comenzarán a regir el día primero de julio del presente año. El citado documento fué firmado por todos los asambleístas, destacándose el hecho de que el precio mínimo de la taza o vaso pequeño de café con leche es de cinco centavos.

La trascendental asamblea terminó a las doce y media de la noche, dentro del mayor entusiasmo.

Un comerciante es hallado muerto en su establecimiento

Ricardo García Gómez, natural de España, de 30 años de edad, propietario de la talabartería situada en Suárez número 19, fué encontrado muerto en su propia cama, por su empleado Félix García Cruz, vecino de Pasaje número 20, en el Cerro.

Constituído en dicho lugar el capitán Pérez, al mando de la segunda estación, comenzó a practicar investigaciones y dió aviso al mismo tiempo al médico de guardia en el primer centro, quien después de examinar el cadáver certificó que presentaba una herida producida por proyectil de arma de fuego en la región parietal derecha, sobre la oreja.

García declaró que al llegar al taller, como a las nueve de la mañana, lo vió cerrado, por lo que tocó varias veces sin que le abrieran. En vista de esta anormalidad se dirigió a la ferretería situada en Belascoaín 41, donde avisó al hermano de Ricardo, nombrado Armando, por lo que éste se personó en el taller provisto de una llave, abriendo la puerta. Al dirigirse a la habitación que ocupaba Ricardo lo hallaron acostado en la cama, ensangrentado y con un revólver calibre 32 sobre el pecho. Al advertir que Ricardo estaba muerto dieron aviso a la policía.

Armando manifestó que ignoraba los motivos que tuviera su hermano Ricardo para suicidarse, pues sus negocios marchaban bien, a no ser ciertas preocupaciones que desde hace días tenía con motivo de unos problemas que confrontaba con varios obreros que habían sido cesanteados.

El juez de instrucción de la sección segunda se constituyó llevando a cabo una inspección ocular en la habitación, sin que pudiera comprobar nada anormal.

Se han dado órdenes a la policía judicial para que abra una amplia investigación.

El cadáver de Ricardo fué entregado a su hermano con la obligación de que lo presente en el Necrocomio, para su autopsia en la mañana de hoy.

Concluso para fallo el juicio por el secuestro del señor Falla Bonet, que ha despertado una gran expectación

Puede que hoy se conozca la sentencia que estudia el Tribunal. Los últimos letrados que informaron, pidiendo la absolución de Conchita Valdivieso, Luna del Castillo, Casariego y Ayala

Ante la inmensa expectación de numeroso público dió fin, en la tarde de ayer, muy cerca de las cinco, el juicio de la causa contra la señora Concepción Valdivieso González y seis encartados más por el plagio del señor Eutimio Falla Bonet. La sesión de ayer, última de tan sensacional proceso, fué presenciada por más público que las anteriores, si cabe, porque había ansia por escuchar la palabra del doctor José Agustín Martínez, ilustre penólogo, y la del doctor Rogelio Sandrino, consagrado criminalista, defensores, el primero de la señora Valdivieso y de Olimpio Luna del Castillo, y el segundo de Julio Ayala y José Antonio Casariego; y en verdad que dichos letrados no defraudaron las esperanzas puestas en ellos, pues pronunciaron dos magníficas piezas forenses, de las que hacemos un resumen más adelante.

Cuando el presidente del tribunal, doctor Enrique de Almagro, terminados dichos informes, preguntó a los procesados si tenían algo que manifestar, Ayala se levantó del banquillo de los acusados y dijo con voz segura y firme que él tenía que hacer pública su inocencia en el secuestro del señor Falla Bonet, en el cual no participó ni directa ni indirectamente, y aseguró que altas autoridades militares de la nación están convencidas de ello. Los demás procesados nada expresaron.

Después el tribunal, que es la Sala Tercera de lo Criminal—integrado por cinco miembros: los doctores Norberto Mejías, Manuel Caíñas, Gonzalo Alvarado, Braulio González Miranda y el ya citado Dr. Almagro—se retiró a descansar sin que hubiere comenzado a discutir la sentencia que haya de acordarse; esto posiblemente sea hoy, para lo cual el doctor González Miranda, que es el ponente, llevó para su domicilio las actuaciones, a fin de estudiarlas y dar cuenta hoy por la mañana, posiblemente; de ahí que puede que hoy se conozca el fallo, al menos en sus resultados.

De los expresados informes de los doctores Martínez y Sandrino, ofrecemos a continuación los puntos principales:

Informe del doctor José Agustín Martínez

«Asistimos, señores de la Sala, a la última jornada de un proceso sensacional—dice el doctor Martínez. Dentro de algunas horas, concluso el juicio para sentencia, os recogeréis en el santuario de vuestros conocimientos para dictar el fallo que de vosotros demandamos. Habrá llegado la hora en que cumpliréis con vuestro deber como cumplió con el suyo el Ministerio Público, representado en las primeras sesiones por un viejo servidor del Estado, separado hoy de la carrera Fiscal, y representado en estas últimas sesiones por un joven brillante, que está dando días de gloria a nuestro foro, del que es ya, no obstante su edad temprana, un orgullo legítimo. Cumpliréis vuestro deber como lo han cumplido los distintos compañeros que se han sentado con nosotros en los bancos de la defensa; como espera poderlo en breve dejar cumplido esta representación».

Olimpio Luna del Castillo

«Este es un nombre—dice el doctor Martínez—que en relación con este proceso, oye la Sala por primera vez. No se ha pronunciado aquí por nadie, salvo por el agente señor Falcón. El agente Falcón declaró, contestando al fiscal en la cuarta sesión del juicio oral, que Olimpio Luna había sido uno de los que abordaron al señor Falla Bonet frente al cabaret «Montmartre»; pero, en la sesión siguiente, contestando al doctor Martínez, rectificó su declaración afirmando que Olimpio Luna no se encontraba entre los asaltantes del señor Falla en la calle 23».

Apología de Falcón

«El agente Falcón—sigue diciendo el doctor Martínez—es uno de los más sagaces policías de que dispone el Servicio de Inteligencia Militar. Simple agente en la época del secuestro, luce ya en su guerrera los bien ganados galones de sargento. El agente Falcón tiene una prodigiosa memoria. Conserva, además, copia de los informes que rinde. Pero en este caso la memoria del sargento Falcón sufrió un pequeño eclipse, porque, contestando al señor fiscal, en la cuarta sesión del juicio oral, sostuvo que Olimpio Luna estaba en la calle 23, y después rectificó su declaración anterior. El sargento Falcón, contestando al fiscal, dijo que la presencia de Olimpio Luna en la calle 23 estaba justificada por el relato que hace del secuestro el señor Eutimio Falla en una carta que se dice escrita por él al señor Agustín Batista».

La carta de Falla Bonet

Impugna el doctor Martínez la autenticidad de esa carta. «En realidad, no solamente no ha venido original al sumario, sino que ni siquiera ha venido a declarar el señor Agustín Batista, que dijo haberla recibido. Tampoco se ha hecho diligencia alguna para obtener su autenticación cuando era tan fácil librar una comisión rogatoria a Londres para recibir declaración al señor Eutimio Falla Bonet, quien se supone haberla escrito».

Refiriéndose de nuevo al agente Falcón, el doctor Martínez dice: «Hay una discrepancia substancial entre la información que da el agente sobre esta carta y la que suministró en su declaración del sumario el señor Batista. El señor Falcón dijo que el señor Batista le enseñó esa carta como una satisfacción para él por haber acertado Falcón con los detalles del secuestro, según las manifestaciones de Falla, y en su declaración el señor Batista dijo que el señor Falcón se personó en su oficina para decirle que existían dudas con respecto a los verdaderos móviles del secuestro, dudas que era necesario aclarar. Y que, entonces, el señor Batista le mostró una copia a máquina de fragmentos de una carta que dijo haber recibido de Falla y cuyo original ya había destruído».

Concepción Valdivieso y González

«Figura romántica de la mujer cubana; arrastrada en nuestras luchas revolucionarias, en el torbellino de los acontecimientos políticos que se han venido desarrollando en nuestra Patria; unida por la suerte o por la desgracia a un hombre, compañero y amigo del doctor Antonio Guiteras, de esa figura legendaria de las libertades cubanas, incorporado siempre a nuestra historia...!»

«La Sala recordará—prosigue el doctor Martínez—las circunstancias que prevalecían en Cuba a fines de 1934 y a principios de 1935.

»Señores: este es un proceso de origen político, y es absolutamente indispensable hablar de política.

»Había caído el gobierno del doctor Ramón Grau San Martín, pero no había caído su prestigio, ni había caído, tampoco, la admiración y el fanatismo con que lo rodeaban los suyos. Y entre esos hombres se encontraba, en primera línea, el doctor Antonio Guiteras y Holmes.

»Guiteras y otros compañeros suyos, entre los cuales se encontraba el señor Rafael Giraud, formaron entonces un partido revolucionario «enragé» bajo la denominación de «La Joven Cuba». Este partido, no hay que negarlo, conspiraba abiertamente desde el instante de su fundación, con el propósito de recuperar el Poder para la Revolución.

»Surgió entonces la tentativa de homicidio del señor Chano Penabaz. Se decía que el señor Penabaz, afiliado al grupo del doctor Guiteras, lo había traicionado. Se decía que en un juicio celebrado a espaldas de la ley—como aquellos juicios famosos del medioevo germánico que celebraba el Tribunal de la Santa Vehema—Penabaz había sido condenado por su traición a la pena de muerte. Se decía que se había intentado llevar a vías de hecho la sentencia del tenebroso tribunal, y que Penabaz, por un verdadero milagro, había escapado a la muerte que se le había asignado.

»En virtud de estos hechos y de estos rumores, se radicó causa por asesinato frustrado.

»El señor Rafael Giraud fué acusado y reducido a prisión inmediatamente, y también fué acusado y procesado el doctor Antonio Guiteras.

»El doctor Guiteras se escondió y logró escapar, por el momento, gracias a su astucia y a la cooperación decidida de sus amigos, a las persecuciones incesantes de la Policía.

»Pero llegó un momento en que Guiteras, acosado, quería cambiar de escondite, y entonces se dirigió a la señora de Giraud, a la compañera de Giraud, a Concepción Valdivieso, para que le buscara un nuevo lugar donde esconderse.

»La señora Valdivieso no vaciló en cumplir el encargo del doctor Guiteras. No era posible que vacilara. Su marido guardaba prisión por el mismo hecho por el cual era perseguido Guiteras. Había entre los dos, Guiteras y Giraud, la conexión indestructible que da una acusación en común, una acusación lanzada contra ambos.

»Y, naturalmente, cumpliendo el encargo de Guiteras, la señora Concepción Valdivieso alquiló la casa de la calle 27».

«Pero no es esto sólo—agrega el doctor Martínez—es necesario la concurrencia del dolo específico: es necesario que la señora Valdivieso supiera que la casa se iba a destinar a la ejecución de ese delito.

»Como el acto realizado por la señora Valdivieso tuvo lugar en el mes de febrero y el propósito de realizar el secuestro no surgió hasta después de terminada la huelga revolucionaria de marzo, no hay duda alguna de que ella no pudo tener conocimiento de que la casa se alquilaba con el propósito de cometer en ella el delito por el cual se instruye esta causa.

»De acuerdo con el artículo 1 del Código Penal, «son delitos o faltas las acciones u omisiones voluntarias penadas por la ley».

«Voluntariedad de la acción criminosa; conocimiento de que la acción constitutiva de delito va a perpetrarse o se perpetra; va a cometerse o se comete.

»Esta es la voluntariedad del Código, según nos explicara nuestro sabio maestro, el doctor José Antonio González Lanuza, en aquel famoso artículo titulado «La Presunción del Dolo», que pasará, como todos los trabajos debidos a su preclara inteligencia, a constituir un documento de consulta insustituible.

»Si está ausente la voluntad de la señora Valdivieso y si está ausente el dolo origen del delito, no es posible mantener su responsabilidad, no ya como autora por cooperación, sino como copartícipe en ninguna otra forma».

El problema de la calificación

El doctor Martínez termina su informe atacando la calificación fiscal. A su juicio los hechos que el fiscal describe en su escrito de conclusiones, de estimarse probados, no constituirían un delito de robo con intimidación en las personas, sino un delito de detención ilegal, previsto y penado en el artículo 500 del Código Penal, y otro delito de amenazas condicionales de muerte con logro de propósito, previsto y penado en el artículo 512, caso primero del Código Penal.

Ataca igualmente la calificación de robo, afirmando que robo es el apoderamiento de las cosas muebles ajenas contra la voluntad de su dueño, y que en el caso de autos no se ha justificado el apoderamiento, porque el fiscal afirma que el dinero del rescate ha sido pagado a personas que no han podido determinarse ni ha podido justificarse tampoco que el dinero que se supone pagado fuera de la propiedad del secuestrado señor Falla, sino por el contrario, hasta donde ha sido posible averiguarlo, el dinero del rescate pertenecía a una entidad civil denominada «Sucesión de L. Falla», en la cual el señor Eutimio Falla Bonet solamente tenía una participación.

Termina el doctor Martínez su informe con estas palabras:

«Termino ya; en realidad he ocupado vuestra atención por más tiempo del que me proponía y por más tiempo, también, del que era necesario; pero yo quería, como expresé al comenzar mi informe de esta tarde, dejar cumplido por completo el deber que me impuse al aceptar la representación de la señora Concepción Valdivieso, y, más tarde, a ltomar también en mis manos la defensa de Olimpio Luna del Castillo; deber grato a mi espíritu en este caso, en primer lugar, porque defiendo a una mujer y esta defensa siempre es grata al corazón del hombre, con tanto mayor motivo cuando se está convencido de la absoluta inocencia del ser a quien se defiende.

»Ahora espero confiado vuestro fallo».

Informe del doctor Sandrino

«He de empezar por la consideración y el estudio de las conclusiones provisionales del señor fiscal.

»Lamento que quien representaba el Ministerio Público durante las sesiones del juicio oral no esté aquí. Me hubiera gustado oirle razonar sus conclusiones, en las que, antes que nada, se advierte que más que unas conclusiones son una crónica social de los desconocidos.

»Porque, en efecto, lo primero que se advierte es que, con excepción de las pocas personas que se le han puesto delante en condición de procesados, el fiscal desconoce a todo el mundo.

»Al referirse a los procesados en el momento de la detención de Falla, se refiere a otras personas hasta ahora desconocidas; al hablar de la criada de la casa, se refiere a otra persona hasta ahora desconocida, dice; al relatar los hechos ocurridos en la calle 27, vuelve a hablar de personas desconocidas; y al hacer la historia de la entrega de los 300 mil pesos del rescate, vuelve a hablar de individuos desconocidos, que se repartieron ese dinero en forma y para fines también desconocidos, dice.

»Como la relación de hechos que hace el fiscal es un producto nítido y legítimo de su imaginación, no puede extrañar que consigne que entre los que detuvieron a mano armada a Eutimio Falla Bonet se encontraba Juan Antonio Casariego, en oposición, este hecho, a la declaración de Falcón, precisada en el interrogatorio que esta defensa le hizo y al hecho que ya no puede discutirse de que el propio Falcón, cuando acusó ante Urgencia, en 9 de agosto de 1936, a los que portaban armas en el secuestro de Falla, no acusó a Casariego. Y es esta la oportunidad que tiene esta defensa para, haciendo el uso que le reservó el presidente, reproducir ante la Sala la cuestión planteada sobre la amnistía que aplicó Urgencia a los responsables del supuesto delito por el secuestro de Falla. (Lee y argumenta el escrito).

»En estas conclusiones del fiscal se contempla un delito de robo sin que se diga a quién le robaron, ni cómo le robaron, ni a dónde fué a parar lo robado, omitiéndose todos esos particulares mientras el artículo 520 del Código Penal habla de que son reos de este delito los que, con ánimo de lucro, se apoderan de las cosas muebles ajenas; ánimo de lucro que no se da, según esas conclusiones, en el caso de estos procesados, que están aquí porque, aparte de la amnistía de Urgencia a que ya me he referido, el propio fiscal, en sus propias conclusiones, desconecta completamente el grupo de los que detuvieron a Falla, que considera constituído por estos procesados, del grupo de los que se apoderaron y apropiaron del dinero, a quienes dice desconocer como dice desconocer igualmente la forma en que se lo repartieron y los fines para lo que lo cogieron.

»Además, no sabemos realmente si Falla dió el dinero; si Falla fué robado, porque aquí Cervera y Carrillo declararon que el dinero era de la Sociedad de Falla, y no de Falla en su particular, y tenemos una omisión procesal de tanta gravedad como la que consiste en que, a pesar de haber estado la causa dos años en sumario y de constar de siete piezas, no se haya instruído ni a Falla ni a la Sucesión de que forma parte de los derechos que le vienen reservados por el artículo 109 de la Ley de Enjuiciamiento Criminal a los perjudicados, a las víctimas civiles de un delito, particular éste al que ayer se refirió inextenso y con gran acierto el doctor Montalvo».

El doctor Sandrino analiza la prueba toda y añade:

«Termino con una pregunta, señores magistrados. ¿Vuestro fallo, si fuera condenatorio, alcanzaría solamente a la suerte de esos procesados? No.

»Cuando os refugiéis en vuestras conciencias como os lo manda el artículo 741 de la Ley de Enjuiciamiento Criminal, para dictar un fallo apreciando la prueba practicada, ¿alcanzará vuestro fallo, si es condenatorio, solamente a esos procesados? No.

»Tenéis la facultad de condenar la privación de libertad en esta causa. Pero si fuerais a condenar, mejor sería que tuviérais la facultad de condenar a muerte.

»Os invoco otra vez la juventud de los acusados; condenar a esos muchachos a treinta años de presidio, condenar a esa muchacha a veinte años de presidio sería una cosa horrenda.

»¿Para qué los vais a privar de libertad dejándoles el pensamiento para que vuele sobre el mundo, el corazón para que anide sentimientos de amor, ojos para que miren al cielo, labios para que rían?

»¿Para qué les vais a dejar eso a la juventud, si quitándoles la libertad se lo quitáis todo?

»Arrancarles la vida sería mejor.

»Con la vida le arrancaríais el latir del corazón, la inquietud de la mente, el fulgor de la mirada, la sonrisa de los labios.

»Quitádselo todo, señores magistrados; es mejor que dejarles una vida precaria tras las rejas de una prisión.

»Pero no. No podréis dictar esa sentencia de una gravedad monstruosa por hechos que no se han probado.

»Ah, si condenárais en este caso, los trescientos mil pesos que se dicen entregados, se convertirían, por vuestro fallo, en trescientos mil puñales clavados en el corazón de la juventud, clavados en la conciencia de la Patria, desgarrando las entrañas de la sociedad cubana.

»Ahí quedan, pues, a merced de vuestras conciencias.

»Vuestras conciencias que, al fallar, deberán hacerlo con estricta pureza para la realización de una justicia sin sombras, como el sol en el cenit, porque cuando el hombre juzga y falla la conducta ajena, el hombre debe elevarse a la inmarcecible, a la inefable impersonalidad de Dios, y Este no puede equivocarse. Y yo espero, señores magistrados, que vosotros no os equivoquéis».

Anuncios CLASIFICADOS de ULTIMA HORA

Más ANUNCIOS CLASIFICADOS de ULTIMA HORA en la página VEINTE

PROFESIONALES

3 DRES. en MEDICINA.

ENFERMEDADES VENEREAS

Moderno tratamiento: curación rápida y definitiva de la **blenorragia**, aguda y crónica y sus complicaciones. Tratamiento de la **sífilis**, reumatismo, **varices y ulceraciones varicosas** Reconocimientos: de 8 a 12 m. y de 6 a 10 p. m. Dragones 19, altos, Habana.

UN LESIONADO

Roberto Lobatú Fernández, de 15 años y de San Pablo 2, fué asistido en el Primer Centro de Socorro de lesiones menos graves, que sufrió cuando viajaba en el estribo del ómnibus de la ruta 35, que guiaba Andrés Barreda Solano, al dar contra un poste, en la esquina de Belascoaín y Monte.

PROFESIONALES

3 DRES. en MEDICINA.

DR. JOSE MARIA GATELL

Cirujano dentista, Habana 98 entre Obispo y Obrapía Especialista en extracciones, puentes, coronas de oro y platino y dentaduras postizas. Arreglo de puentes y dentaduras en el día. A los clientes que lo deseen, les termino en 24 horas. Facilidades de pago. Consultas: de 8 a. m. a 8 p. m. Telf. A-8335

COMPRAS

9 CASAS.

COMPRO EN «LA SIERRA», O EN Santos Suárez, casa que no valga más de $5.500. Cierro operación en seguida. Llame al M-1072.

TENEMOS DINERO PARA COMprar varias casas, en La Habana y sus repartos, desde 1,000 hasta 8,000 pesos; y uno de más precio en Alturas de Almendares; otra en el Vedado, cerca del parque de Medina. Pueden dirigirse al teléfono: M-8674, o mandar la dirección de la propiedad, por Correo, a Compostela 34, bajos, Andrés Pérez, o a Obrapía 33, Bolsa de Valores de La Habana.

17 MUEBLES y PRENDAS

MUEBLES: A-7890

Compramos y vendemos toda clase de muebles. Absoluta seriedad. Resuelva su problema con Puentes y Compañía, Salud 1, esquina a Galiano: A-7890.

VENTAS

48 CASAS

VENDO CASA EN GRAN LUGAR de la Habana, 2 plantas, moderna; cada planta: sala, recibidor, 3 cuartos, gran baño, comedor, etc. Renta: $70. Precio, sin rebaja:$ $8.200. M-1072.

CASA MODERNA EN $2.680 SALA, comedor, tres habitaciones, cocina, baño con bañadera y patio, muy fresca y clara con cielo raso pintado en colores, construcción moderna. Santa Catalina cerca de la Calzada de J. del Monte, parte de Lawton. Informes de 5 a 7 p.m. domingos de 8 a.m. a 6 p.m. San José 205 A, bajos(entre Basarrate y Mazón, (no corredores)

SE OFRECEN CASAS Y SOLARES en Marianao, muy baratos. Buena inversión San Jacinto y Santa Catalina, Marianao, Teléfono FO-7858.

REPARTO NICANOR DEL CAMPO

Vendo liinda casa sin estrenar arte moderno; se compone jardín, portal, sala, comedor, 3 amplios dormitorios, 2 baños, garage y cuarto alto, patio, traspatio, situado en la calle principal próximo al Crucero y a las Ursulinas; para verlo a todas horas. Calle 9 y 12 Almendares, oficina Sr. Alpendre FO-2542.

AMPLIACION ALMENDARES

Vendo 2 lindos chalets estilo sevillano, jardín, portal, sala, comedor, 3 dormitorios, garage y cuarto alto, todo de primera, precio módico $5.000; comprando los dos $9.000 Para verlos a todas horas, diríjanse calle 9 y 12 Almendares, oficina Sr. Alpendre.

VENDO: 1,700 PESOS, CASA MOderna, con portal, sala, dos habitaciones, baño intercalado y comedor, Pasaje Sur entre Gross y Línea, Santos Suárez, Ruta 60 por la puerta. Alberto Cuervo, La Metropolitana número 342: M-2808.

LUYANO, bien situada $1.950; 3/4. Reforma 4/4 moderna, $3,800; Reforma, 2/4, $1,450.00; Fábrica, 3/4, $2.750.00; Pocito, garage, 3/4, $3.500. Teniente Rey, 22. M-9430. Morera.

PEGADO ESTRADA PALMA, 3/4. $3.500; Buen Retiro, 5 casas, rentan $50.00. $1.750 todas; Cortina, 3/4, $3.500; Mendoza, 2/4, regia, $2.900. Teniente Rey, 22, bajos. M-9430. Morera.

REVILLAGIGEDO. 180 METROS, $1.800; Escobar, 5.50x20, $2.800; Puerta Cerrada, 8x23, 4/4. $3.000; Desamparados, 12/4, dos casas, $4.000. Teniente Rey, 22, bajos. M-9430. Romero.

SALUD, 6.50x34, $5.000; INDIO Y Monte, 6x22, renta $45.00, $5.500; Factoría, 6x18, $4.000; Lucena, 6x30, $4.200; Mercaderes, 7x22, $5.000. Teniente Rey 22. M-9430. Romero.

VENDO HERMOSA CASA, REcientemente construída, Avenida Segunda entre Diez y Once, Ampliación de Almendares: jardín, garage, portal, sala, cuatro habitaciones, hall, comedor, cocina, baños, terraza al fondo y amplio patio. Precio: 5,500 pesos. Telf. FO-2851.

ALVAREZ Y ROJAS CONSTRUCTORES: FO-3137

Para renta, nueva y regia casa, dos y media plantas. Agua redimida. Véala a todas horas, en Animas número 53, entre Aguila y Amistad. Fácil pago.

EN COJIMAR: REAL 72, FRENTE al Castillo. Se vende en 5,600 pesos, magnífica casa-quinta. Produce buena renta mensual. Informes: Sr. Morales: U-5503.

VEDADO: CALLE 23

Se vende solar de esquina, 28 por 25, a $10.50 vara. J. P. Quintana e Hijo, Chacón 23, altos: Telf. M-8182.

ALTURAS DE ALMENDARES

Se vende el mejor solar de este reparto, situado en Avenida de Bélgica entre la Calzada y el parque, acera de sombra. Mide: 18 por 52. Precio de ganga. Más informes: J. P. Quintana e Hijo, Chacón 23, altos. Telf. M.8182.

REPARTO MIRAMAR OPORTUNIDAD

Se vende solar de 24 por 47, a $3.50 vara, Séptima Avenida entre Diez y Doce, acera de sombra. Más informes: J. P. Quintana e Hijo, Chacón número 23, altos. Telf. M-8182.

VEDADO GANGA ESTUPENDA

Se vende solar de esquina, calle Paseo, acera de brisa, 34 por 40, a $8.00 vara. Dueño: Telfs. FO-2188 y M-8182.

GANGA A DOS CUADRAS DE BElascoaín esquina 2 plantas monolíticas, bajos bodega y 3 apartamentos altos, sala, saleta, columnas de escayola, 3 habitaciones, baño intercalado, comedor y cocina, 7 por 19, renta $90.00. Precio $9.500-00. Pérez y Solís. «El Gato Negro», Obispo No. 65 M-6872

$3,000: VENDO CASA BIEN SITUAda cerca dos líneas: sala, saleta, 3 cuartos, baño moderno y cocina espléndida, con patio, traspatio y lavadero al fondo. Urge la venta. No corredores: M-7179 Sr. Castro.

M.E.C.D. 2016

Anuncios Clasificados de Ultima Hora

Más ANUNCIOS CLASIFICADOS de ULTIMA HORA en la página 19

VENTAS

49 SOLARES

VEDADO. — VENDO UN SOLAR de esquina en la calle 17 a diez pesos metro. Miguel F. Márquez, Jr. Empedrado esquina a Cuba.

OPORTUNIDAD: VEDADO. SOLAR, calle 21 entre B. y C., mide 13.66 por 50: 115.00 metro; parcela, calle Nueve entre J. e I., mide 25 por 22.66: $20.00 metro. Varios más. Marrero, Aguiar 27: M-7774.

SOLARES DE ESQUINA: VEDADO Uno en línea, Wilson, 22.66 por 40, a $5.00 metro; otro, inmediato río Almendares, 18 por 50, a $5.50 metro; otro, próximo a Malecón, 22 por 45, a $11.00 metros. Lealtad 143, altos.

REPARTO MIRAMAR, ESQ. 2.503 varas a 4.75 vara; en lo más alto del Reparto, Séptima Ave. y Calle 32, a una cuadra de las guaguas, colorada de la Sierra. Informes: Alberto Mendoza, Amargura 23, M-9494.

NEPTUNO DE GALIANO A BElascoaín: Se vende casa de dos plantas, con comercio. Mide 11 por 30. Precio de ganga. Más informes: J. P. Quintana e Hijo, Chacón 23, altos. Telf. M-8182.

CALLE REINA DE AGUILA A San Nicolás. Se vende casa de esquina, dos plantas, con un gran comercio. Mide: 14 por 40. Precio de oportunidad. Más informes: J. P. Quintana e Hijo, Chacón 23, altos. Telf. M-8182.

EN LO MEJOR DE PRADO: SE vende edificio moderno, de tres plantas. Precio: $45,000. Más informes: J. P. Quintana e Hijo, Chacón 23, altos: M-8182.

EN LO MEJOR DE GALIANO: Vendo casa de dos plantas, con comercio, acera de la sombra, entre San Rafael y Concordia. Precio de oportunidad. Más informes: J. P. Quintana e Hijo, Chacón 23, altos: M-8182.

VEDADO: VENDO CASA DE DOS plantas independientes. Compuesta cada una, de portal, sala, comedor, 4 cuartos, baño completo, cuarto y servicio de criados. Precio: $13,000. Más informes: J. P. Quintana e Hijo, Chacón 23, altos. Telf. M-8182.

REPARTO ALMENDARES. SOLAR Diez entre Tercera y Quinta 10 por 47 a $2.75 vara último precio. Pérez y Solís «El Gato Negro», Obispo 65. M-6872.

50 FINCAS RUSTICAS

SEIS CABALLERIAS. FRENTE CArretera Central, 40 kilómetros Habana. $20.000 Dos elementos principales tiene: tierras de superior calidad, magnífico cultivo y agua fértil para regadío. Fábricas, etc. Teléfono U-2893.

PRECIOSA FINCA
Carretera, 1 y media caballería, lujosa casa, otras más, frutales, palmas, luz, teléfono, servicio, agua cañería, garages; otra, 1 caballería, vivienda, palmas, frutales, pozos; 2,750 pesos. Lealtad 143, altos.

51 ESTABLECIMIENTOS

BUENA OPORTUNIDAD INDUStria establecida con grandes utilidades. San Jacinto y Santa Catalina. Teléfono FO-7858. Marianao.

BODEGA-CANTINA, EN $1,800
Calzada de mucho tránsito; bar, cerca del Parque Central: $3,500; lechería, zona Obispo: $900.00; bodega, Habana antigua: $3,250; bodega en arriendo, pagando la existencia o garantizándola. Informes: San José y Belascoaín, café. Angel Alvarez

BODEGA, BARRA Y BILLAR, FONda y puesto de frutas. Todo fabricado por mí, 8 años de contrato, sobran 50 pesos mensuales. Sólido negocio para dos jóvenes que deseen hacer dinero. Facilidades de pago. Cuenya, Reina y Belascoaín, café «Independencia».

53 AUTOMOVILES y ACCESR.

GANGA, $450, ESPLENDIDO YACHT «Isi», 26 pies, cabina 2 literas, motor Ford 4 cil., recién pintado y calafateado. Jesús, muelle «El Faro». Calle 11 y Río Almendares, Vedado.

OPORTUNIDAD: CHEVROLET 1930, cuatro puertas, seis cilindros, pintura como espejo. Tiene radio y acumulador nuevos, motor a toda prueba, chapa particular. Véndolo: 270 pesos contado Justicia 62, entre Santa Felicia y Herrera, frente al parque de la calle Fábrica

VENDO: CHEVROLET DEL 34, MASter, 4 puertas, 6 ruedas, vestidura de cuero; Ford del 29, dos puertas; Ford del 30, dos puertas. Calle 23, entre Doce y Catorce, garage. Pregunte por Cecilio.

56 MUEBLES y PRENDAS

LIQUIDO: SILLONES DE PORtal, taburetes, sillas de tijera. Otros muebles: sala, cuarto, comedor, piezas sueltas, baratos, propios para casa, finca o playa. Salud 47, entre Manrique y Campanario. Telf. A-9909. Gutiérrez.

JUEGO CUARTO, 3/C, $35.00; OTRO 8 piezas, lunas grandes, maderas enterizas; sala, 9 piezas, caoba, $12; escaparates, camas, nevera «Bhonsyphon», porcelana, baratísima. Maloja, 81.

FAMILIAS: GANGA, VENDO JUEgos de cuarto de 3 cuerpos, completos, $98; otro, $115; otro, comedor Renacimiento español, $70; Arte Moderno, $50; juego de sala, 9 piezas, $40; recibidor, $42; living room $95.50. No pierda esta oportunidad. San Nicolás 63, al fondo de «La Epoca».

ORO, PLATA Y PLATINO
Compramos en prendas de todas clases: objetos de plata, bandejas, platos, escribanías, cajitas, juegos de café y cubiertos, etc. No importa que estén rotos. Rosarios de oro y plata, brillantes, esmeraldas, zafiros y rubíes finos

CARBALLAL Y HERMANOS
San Rafael 138, entre Gervasio y Belascoaín. Telf. U-5744. Pagamos bien y vamos a domicilio.

VENTAS

56 MUEBLES Y PRENDAS

POR NO NECESITARLO SU DUEÑO se vende un refrigerador eléctrico, de muy poco uso y en perfectas condiciones. Informan: Teléfono F-2059.

SE VENDEN TODOS LOS MUEBLES de mi casa particular, compuestos de juego de sala, cuarto y comedor, piano, tapices, lámparas y muchos objetos de gran valor. Para informes: Gervasio 156, bajos, entre Zanja y Salud. Se da todo muy barato

POR EMBARCAR VENDO REGIO juego de caoba, de 3 cuerpos, completamente nuevo. Verdadera ganga: $95.00. Gervasio 61, bajos, entre Neptuno y San Miguel.

57 UTILES de OFICINAS

MAQUINAS DE ESCRIBIR
Se liquida un gran lote. Hay Underwood, Remington, Royal, Wanderer, Smith Bros, varias portátil y otras marcas, desde 15 pesos, a escoger. Varias máquinas de sumar y calcular y un mimeógrafo moderno. Véalas a todas horas, en Merced 66, altos: M-2991.

60 INSTRMENTOS de MUSICA

VENDO PIANO EN PERFECTAS condiciones, es moderno; lo doy muy barato pues me urge dinero. Aguila, 35, entre Bernal y Trocadero.

SE VENDE UN REGIO PIANO DE tres pedales, lo doy a la primera oferta razonable, por no necesitarse. Aguila 150, al lado carnicería (esq. Corrales).

VENDO PIANO MARCA «SEINWAY» practicamente nuevo, propio para profesional o persona de gusto, se da muy barato y con facilidades pago. San Rafael 141, esq. a Oquendo (lado bar).

62 OBJETOS VARIOS

SE VENDEN DOS PRECIOSAS LAMparas de sala y comedor, un par de aplices del mismo estilo, son europeas Renacimiento español. 17 y 18, Vedado. F-5373. Padrón.

VENDO DOS CAJAS CONTADORAS completamente nuevas, color caoba, molino café «Howard», máquina escribir «Underwood», nevera de porcelana, 6 puertas; todo muy barato. Salud, 27.

VIDRIERAS, CONTADORAS
Mesas Vitrolite, sillas, banquetas, mármoles, exprimidores de jugo, pasteleras, cajas caudales, pesas, neveras, molino café, picadoras de carne, contadoras National, enseres de comercio, compro y vendo.

ESPECIALIDAD EN BUROS
Sillas, muebles de oficina, a los mejores precios.

VIDRIERAS DE USO
Todos tamaños y formas siempre en existencia, mostradores, divisiones. Cano, Habana 116 y medio, entre Amargura y Teniente Rey. Telf. A-8607.

VENDO PICADORA DE CARNE, MUY barata, nueva, marca Hobart Compostela 34, bajos, esquina a Empedrado. Telf. M-8674.

Dinero-Hipotecas.

64 OFERTAS

ALQUILO HABITACION A HOMbres solos, en 7,000 pesos, casa de moralidad. Unico inquilino. Puede usar el teléfono. Deseamos den referencias. Compostela 34, bajos, esquina a Empedrado.

DOY DINERO EN HIPOTECAS, AL 7 por ciento, en 24 horas. También sobre bóvedas y panteones, alquileres de casas, etc. Compro casas. Alberto Cuervo, edificio La Metropolitana 342: M-2808.

Interés General.

SORDOS
Véanos y con poco dinero adquirirá un aparato que le permitirá oír. Venga a probarlos y se encantará. Dejando su importe, se lo damos a prueba.

CARBALLAL Y HERMANOS
San Rafael 138, joyería, entre Belascoaín y Gervasio. U-5744.

ALQUILERES

79 HOTELES

HOTEL "VANDERBILT"
Lo más alto, saludable y económico, Neptuno 309, esquina a Mazón. Habitaciones de esquina, con baño privado, propias para quien convenga vivir cerca de la Universidad o de los hospitales Calixto García y Mercedes.

80 CASAS de HUESPEDES

SE ALQUILA A UN HOMBRE SOlo, una habitación al lado del baño. Comida inmejorable: $25.00 al mes. Calle 17 número 56, entre I. y J., Vedado.

SE ALQUILA UNA FRESCA HABItación, 3 ventanas a la calle, comida inmejorable. Precio módico. Calle 17 número 56, entre I y J., Vedado. Telf. F-3837.

«LA INTERNACIONAL», CASA DE huéspedes de Francisco Gómez. Frescos y amplios departamentos; agua corriente en el interior y caliente en los servicios; excelente comida; esmerado servicio; precios económicos. Tejadillo, 12. Teléfono A-9958.

LUJOSA RESIDENCIA PARA FAmilias a la entrada del Vedado, 17 No. 9, esq. N, media cuadra del Maine; habitaciones elegantemente amuebladas rodeadas terrazas, 3 excelentes comidas, solo persona reconocida moralidad, acostumbradas a vivir bien. Teléfono F-6956.

MANRIQUE 123, ENTRE REINA Y Salud. Habitaciones espléndidas altos, vista a la calle, con lavabos. También planta baja, sólo con asistencia. Moral absoluta. A-6388.

GALIANO 103, ENTRE SAN JOSE Y Barcelona. Habitación espléndida con lavabo de agua caliente en los baños, hermosa terraza, sólo con asistencia. Moral absoluta. M-7380.

82 APARTAMENTOS

SE ALQUILA UN HERMOSO APARtamento, claro y fresco, compuesto de 3 habitaciones, en casa particular, a hombres solos o matrimonio sin niños. Aguacate 34, segundo piso.

$11.00 Y $13.00, APARTAMENTOS interiores muy cómodos, dos habitaciones, baño, cocina y luz. Agua abundante. Muy frescos. Entre dos líneas tranvía. Fernandina y Vigía.

EDIFICIO 8 Y 19
VEDADO
APARTAMENTO DE LUJO
1, 2, 3, y 4 cuartos, baños, cocina, frigidaire, luz, garage y restaurant.
Gran piscina.
F-3131

84 HABITACIONES

RESIDENCIA PARTICULAR ALQUIla habitación con todo servicio próximo Universidad Teléfono U-5012.

ALQUILERES

84 HABITACIONES

SE ALQUILA AMPLIA FRESCA habitación a matrimonio sin niños. Casa moral Porvenir letra C esquina San Francisco y Milagros. Víbora

EN CASA PARTICULAR DE FAMIlia honorable se alquila a señoras, señoritas, espléndida habitación, baño anexo y toda asistencia. Paseo 25, altos, entre Trece y Quince, Vedado: F-5492.

ALQUILAMOS UNA O DOS HABItaciones amplias, con o sin asistencia, en Monserrate número 7, bajos, entre Peña Pobre y Habana, media cuadra del Palacio Presidencial. Casa particular. Se piden referencias

AGUIAR 3 1/2, ALQUILO HABITAción vista al mar, baño intercalado, teléfono, a señora sola o hombre solo. Teléfono A-9536.

MATRIMONIO RESPETABLE, SIN niños, alquila habitación a señora o señorita con toda asistencia, agua fría y caliente, teléfono, baño anexo, único huésped. Escobar 118, entre San Rafael y San Miguel. Referencias.

85 NAVES y LOCALES

SAN LAZARO NUM. 93
Entre Aguila y Blanco, gran local acabado de reformar. Se admiten proposiciones sobre el mismo. Informes: Consulado número 52, altos

LOCAL MODERNO, 6 M. FRENTE por 25 m. fondo, con vidrieras, propio para comercio, se alquila en la calle San Rafael; alquiler módico. Informes por el Teléfono U-3637.

ALQUILO LOCAL DE ESQUINA PAra establecimiento en los bajos del edificio de J y Nueve. La llave en el garage del mismo e informes por el F-5368.

ALQUILO LA MITAD DE UN LOcal, en calle comercial de La Habana, propio para peluquería, perfumería y quincalla. Informes: Neptuno 132, óptica.

PROXIMO A DESOCUPARSE, HERmoso local, Monte 64 esquina a Indio, con 420 metros cuadrados, todo corrido. Informan en el primer piso, por Monte. Preguntar por López.

87 HABANA

ALQUILO SALA, UN CUARTO Y recibidor, propio para profesional o familia sin niños, casa seria, altos del Quiropedista. Aguila No 135 inmedato San Rafael Telf. M-1044.

ALQUILO CARLOS III, 79. PISO amplio y fresco. Llave en la misma de 9-12 y 2-5 p.m. Informan Gran Hotel. Teléfono M-9896-M-9897. Habitación 397.

SE ALQUILAN LOS BAJOS Y principal de Concordia 35, próximo a Galiano, terminados de fabricar, con todo el confort moderno para familia de gusto. También para profesional. Tiene sala, comedor, cuatro cuartos, dos lujosos baños, cocina, pantry y despensa, todo azulejeado, cuarto y servicio de criados. Informes en Oficios número 18, departamento 311.

SE ALQUILA LA HERMOSA CASA, calle Lealtad número 24, entre Animas y Lagunas. Tiene sala, recibidor, cuatro grandes habitaciones, baño intercalado, saleta de comer y servicios de criados. Para informes y llaves: F-4879. Está acabada de reparar y pintar.

SE ALQUILA EL PRIMER PISO Animas 153, entre Gervasio y Belascoaín, casa moderna, compuesta sala, antesala, 3 habitaciones, comedor al fondo, baño intercalado, cocina, habitación y servicios criados; llave en los bajos. Precio $50. Teléf. M-9250.

$22.00 SE ALQUILA LOS ALTOS DE Cádiz No. 28: Sala, comedor, 3 cuartos, baño completo. Tranvía por la esquina de San Joaquín. Informan por los Teléfonos M-6623—M-8507.

$22.00, MODERNOS BAJOS, 2 HABItaciones, sala, comedor, baño completo intercalado: agua abundante. Muy frescos. Entre dos líneas tranvías. Vigía y Fernandina.

ALQUILO CALLE HABANA 121, ALtos, esq. Muralla, cuarto grande, vista la calle, agua fría, caliente, teléfono, con y sin muebles. Informan: Teléfono M-1185.

88 VEDADO

ONCE No. 109, ALTOS, ENTRE L Y M, $45.00, moderna, sala, saleta y comedor, cinco cuartos, baño completo, cocina, cuarto servicios y azotea Informan M-6801.

N, NUM. 3, ENTRE 17 Y 19: MODERna planta baja con sala, hall, cinco habitaciones, closets, baño intercalado, comedor, pantry, cocina, cuarto y servicio de criados, garage, portal, jardín y amplio patio al fondo. Informes en los altos. Teléfono F-3746.

SE ALQUILAN LOS MODERNOS bajos Calzada 7 entre M y N, con sala, recibidor, 6 cuartos, baño intercalado, comedor al fondo, cocina, garage y demás servicios, 65 pesos. Informes: F-4500. La llave al lado, preguntar por Andrés.

27 Y B.
Bajos: sala, comedor, hall, tres habitaciones, baño intercalado, ptnry, cocina, cuarto y servicio de criados y garage.

BAJOS AMPLIOS, ESQUINA: SALA, antesala, seis cuartos, dos baños, comedor, pantry, cocina, dos cuartos y servicio de criados y garage. Baños esquina a Tercera: $80.00. Informan en los altos.

VEDADO: ONCE Y CUATRO, SOLO quedan dos apartamentos por alquilar en este moderno edificio acabado de construir. Cada apartamento tiene; sala, comedor, tres cuartos con closets, baño completo, cuarto y servicio de criados. Hay garage si se desea. Informes, el portero.

SE ALQUILA ESPACIOSA RESIDENcia de una sola planta en la calle Once No. 12, entre L y K, a la sombra, con portal, vestíbulo, sala, saleta, amplia galería con cristales, 5 habitaciones y 2 baños de familia, garage y cuartos con servicios para criados. Informes: F-5368.

VEDADO: ALQUILO ALTOS, CALLE I. casi esquina a 17: 5 habitaciones, dos baños, sala, saleta, comedor y servicio de criados. Precio: 60 pesos. Informan: F-5649.

89 CERRO y PALATINO

A UNA SOLA CUADRA DE LA CALzada del Cerro. Piñera 35, hermosa casa, sala, comedor, tres espléndidas habitaciones, cocina, servicios, patio Alquiler $25.00. Informes A-0146.

CERRO: ALQUILO CASA ACABADA de pintar, La Rosa 2-A., entre Santa Catalina y Falgueras: sala, comedor, tres cuartos, baño intercalado, cocina y patio. Llaves: La Rosa 2. Informan: F-4213.

90 MARIANAO y sus REPARTOS

ALQUILO CHALET DE DOS PLANtas, Doce entre C y D, Almendares; jardín, portal, patio, terraza, sala, comedor, pantry, cocina, siete cuartos, dos baños, hall, garage: $60.00. Informes: F-2090.

BUEN RETIRO, MARIANAO, JARdín, portal, sala, comedor, 3 cuartos, baño intercalado, servicio de criados, entrada independiente para los servicios, $30.00 y $60.00 en fondo. Santa Rosa, entre Parque y Columbia. Villa Dora. Se enseña de 9 a 12 a. m. Teléfono U-3874.

ALQUILERES

90 MARIANAO y sus REPARTOS

SE ALQUILAN DOS CASAS AMUEbladas en Marianao en treinta pesos. Teléfono FO-7858.

REPARTO COLUMBIA, MARIANAO: Alquila bonita casa, acabada de pintar; parte alta. Mendoza 52, media cuadra tranvía; jardín, portal, sala, cuatro cuartos, baño intercalado completo, hall, comedor al fondo, cocina, pantry, servicio criados, patio grande, garage. Puede verse a todas horas. Informan: Mercaderes 40. Teléf. A-6164.

AMPLIACION DE ALMENDARES: 12, esquina 5ta. Dos hermosas residencias de altos y bajos completamente independientes, acabadas de fabricar con los detalles más modernos a todo confort, para personas de gusto. Dos garages. «La Sierra», por la puerta cada dos minutos.

91 J. DEL MONTE Y LA VIBORA

SE ALQUILAN ACABADOS DE PINtar los altos de la Calzada de Jesús del Monte No. 238, frente al cine «Moderno» Llaves e informes al lado No. 240.

98 ALQUILERES VARIOS

PLAYA CUBA: ALQUILO SIN EStrenar, casita compuesta de sala, cuarto, cocina, baño luz y agua. Informes: Ramón. Telf. F-6389, o en la playa, Pepe Echeñique

SE SOLICITAN

103 CRIADAS y CRIADOS

SOLICITO CRIADA MEDIANA edad en 20 entre 23 y 25. Vedado.

SE SOLICITA UNA CRIADA ESPAñola para cocinar y limpiar casa matrimonio dos niños. General Lee once, Santos Suárez. Sueldo: quince pesos Solamente venga después de las dos de la tarde hoy.

104 COCINERAS y COCINEROS

BUSCO BUENA COCINERA CON referencias, para ir a ciudad de Sancti Spíritus. Que sepa algunos dulces y zursa la ropa limpia, con buen carácter, e ideas de durar mucho. Se le abona el pasaje. Corta familia. $13.00, alojamiento y uniformes. Tratar con Srta. Ojeda, Merlano No. 4. Lisa, Marianao, de 2 a 6 p.m.

SE SOLICITA UNA JOVEN BLANca para cocinar y limpiar a matrimonio solo que duerma en la colocación y que tenga referencias en San Anastasio 54, Víbora, teléfono X-1016 Sueldo 15 pesos.

SE SOLICITA UNA CRIADA, PARA cocinar y limpiar a corta familia. Si no tiene referencias, no se presente. Sueldo: de 12 a 15 pesos. Avenida Quinta 59, entre Doce y Trece, Ampliación de Almendares

SE SOLICITA COCINERA QUE NO saque comida, preferible si duerme en la colocación. Avenida Tercera, entre Diez y Once. Ampliación de Almendares.

SE SOLICITA UNA BUENA COCINEra. Que tenga referencias y duerma en la colocación. San Lázaro 305, bajos.

SE SOLICITAN UNA COCINERA Y una criada de mano, que sepan cumplir con su obligación, para pasar tres meses en la playa de Guanabo. Informes: F-5973. Llamar después de las 8 a. m.

114 AGENTES y VENDEDORES

SE SOLICITAN AGENTES O VENdedores para la Habana y el interior de la Isla, prefiriendo aquellos que posean camiones. «Felices». Arbol Seco, 44.

AGENTES-REVENDDORES LOCALES, DE AMBOS SEXOS
¿Desea usted ganarse un dóllar diario? Conteste rápidamente este anuncio para garantizarle localidad exclusiva. Producto de fácil venta. Gran consumo diario. Sr. Ubat. Apartado 851, Habana.

115 OFICINISTAS

DESEAMOS MECANOGRAFA EN inglés y español, prefiriéndola si es taquígrafa para trabajo de 10 a 1 de la tarde. Escribir dando sus referencias y experiencia a apartado No. 2197. Habana

117 SOLICITUDES VARIAS

SE SOLICITA PERSONA COMPEtente para la dirección y organización de los productos «Felices», en la Habana. Arbol Seco, 44, Habana.

SOLICITO ENCARGADO PARA CAsa de inquilinato. Tiene que aportar 100 pesos, garantía efectiva. Otro, con 200 pesos, jara posada. Informan: Galiano 121, bajos, de 9 a 1, solamente.

SE OFRECEN

118 CRIADAS y CRIADOS

DESEA COLOCARSE UNA ESPAñola para criada de mano Sabe zurcir bien y repasar la ropa. Desea casa de moralidad. Informan al teléfono M-9293.

SE OFRECEN 2 JOVENES ESPAÑOlas, una para habitaciones y coser, cortar; otra se coloca por horas para la limpieza o lavar y planchar, si desean; las dos son finas y de buena presencia, tienen muy buenas recomendaciones. Teléfono A-9170.

SE DESEA COLOCAR UNA MUCHAcha española, para el servicio de cuartos y costura. Tiene inmejorables referencias y desea casa de buena familia. Informes: Telf. M-5354. Pueden llamar de 9 a 12 y de 2 a 4.

SE DESEA COLOCAR UN JOVEN español, de criado de mano. Tiene buenas referencias. Informes: Telf. M-4739. Pablo.

SE DESEA COLOCAR UN JOVEN para sirviente, en casa particular. Sabe cumplir con su obligación y también sabe conducir automóvil. No se coloca menos de 20 o 25 pesos. Telf. F-6022 y F-6112.

119 COCINERAS y COCINEROS

SE OFRECE UNA ESPAÑOLA EXperta en cocina, sabe trabajar muy bien en platos finos y repostería, tiene muy buenas referencias, duerme en la colocación. Teléfono XO-1185.

SE DESEA COLOCAR UNA COCInera española, de mediana edad, con una hija de 14 años, para limpiar, juntas. Tiene buenas recomendaciones y saben trabajar. Telf. A-9683.

SE OFRECE UNA COCINERA DE color, para familia numerosa, casa de huéspedes u hotel. Tiene las recomendaciones que le pidan. Telf. F-3643

SE DESEA COLOCAR UNA MUCHAcha joven, para cocinar. Sueldo: 10 pesos. Telf. A-6279. Preguntar por Inocencia

SE DESEA COLOCAR UNA BUENA cocinera española, de mediana edad. Cocina a la criolla y española y sabe de repostería. No duerme en la colocación. Telf. A-9153.

120 MANEJADORAS

SE OFRECE UNA JOVEN DE COlor, del campo para manejar, sabe algo de costura, tiene referencias. F-3461.

123 COSTURERAS y MODISTAS

PARDA JOVEN SE OFRECE MOdista de señoras y niñas en casa particular, fija o por días, no duerme en el acomodo. Teléfono U-2948. Josefina

UN ESTAFADOR

El vigilante 4442, Juan B. Oquendo, de la Segunda Estación, arrestó a Antonio Pérez Rodríguez, de 19 años y de Obrapía 91, por acusarlo distintos mensajeros de boticas, que éste en varias ocasiones les ha estafado medicinas, cuyo individuo se dedica a pedir a las boticas por teléfono medicinas y cuando el mensajero llega, les dice que se esperen en la puerta para llevársela al dueño, desapareciendo con las mismas.

PROFESIONALES

1 ABOGADOS Y NOTARIOS.

DR. RAFAEL TREJO LOREDO
ABOGADO
Juicios civiles en toda la República, Administración de Bienes, herencias. Campanario 90. Telf. A-6836

3 DRES. en MEDICINA.

DR. JOSE ALFONSO
Ex especialista del Centro Asturiano: ojos, garganta, nariz y oídos. Consultas, de 2 a 5: $3.00. Turno fijo: $5.00. Pobres: diaria de 10 a 11 y de 5 a 6. Operaciones módicas, Monte 380. Telf. M-2330.

DR. A. VENERO
Curación rápida de enfermedades venéreas: Impotencia, Sífilis, Electricidad médica. Diatermia, Obonoterapia, etc. Cuota semanal. Consultas de 10 a 12 m. y de 4 a 6 p. m., San Miguel 55, esquina a San Nicolás: A-2380.

VIAS URINARIAS
MODERNOS TRATAMIENTOS
Curación en pocos días de la gonorrea aguda o crónica y sus complicaciones, orquitis, prostatitis, reumatismo, sífilis y sus manifestaciones, debilidad sexual e impotencia. Consultas y tratamiento, de 7 a. m. a 9 p. m., días hábiles. Festivos, de 7 a 12 a. m., Instituto «Higia», Zanja 2, altos, entre Galiano y Rayo. Telf. M-6605. Consultas gratis.

DR. ALFREDO COMAS
Especialista del Instituto del Cáncer. Enfermedades venéreas, sífilis, impotencia, afecciones de señoras, tumores del útero y pechos. Aplicaciones del Radium. Horas: de 2 a 5. Telf. M-7728. San Nicolás 70. Habana.

GABINETE UROLOGICO ALEMAN
VIAS URINARIAS
Consultas gratis, de 7 a. m. a 1 p. m., y de 4.30 a 9. Consultas especiales, de 1 a 7 p. m., Jesús del Monte 125, bajos, frente a la quinta de Dependientes. Tratamientos modernos, con vacunas alemanas para curar la Gonorrea en 15 días, sean crónicas o mal curadas. Garantizamos que no quedan recogidas. Facilidades de pago. Impotencia y debilidad sexual, piel y sífilis.

DR. J. B. RUIZ
Ex especialista del Centro Gallego, de los hospitales de Filadelfia y New York. Especialista vías urinarias, venéreo, sífilis y trastornos sexuales. Uretroscopía y Cistoscopía. Consultas de 1 a 3 Trocadero 35.

EL DR. BIENVENIDO GIROUD
Se ha trasladado a San Lázaro 478 entre M y N, donde atiende a su clientela de 12 a 4 y los sábados de 11 a 1. Psicoterapia de enfermedades mentales y nerviosas, autosugestiones, debilidad cerebral, obsesiones y clínica general.

GABINETE MEDICO
OBSTETRICO: DR. EVARISTO PEREZ RIVERO
DRA. AMPARO SOBRAL DE LEDON
Consultas de 1 a 4 p. m., Habana 168, altos, entre Sol y Luz. Telf. A-8930 Habana.

Dr. Alfredo Alvarez
Cirujano Partero de los Sanatorios Covadonga e Hijas de Galicia.
Consultas Diarias de 1 a 3.
CAMPANARIO 63.
Entre Neptuno y Concordia.
Telef. A-7148.
Habana.

POLICLINICA INTERNACIONAL
Director: Dr. David Cabarrocas
San Miguel número 130-B, entre Consultas: de 9 a 10 a. m. y de 2 a 7 p.m. Excepto sábados y domingos, por turnos: de $0.50, $1.00, $2.00, $3.00, $4.00 y $5.00. Consultándose primero los de más precios. Tratamiento especial: Tuberculosis, Asma, Bronquitis, Reumatismo, Diabetes, Sífilis, Blenorragia, Pielitis Nefritis, Ictericia, Dispepsia, Vómitos incoertibles del embarazo con raspado o cura. Neurastenia. Ulcera del Estómago, Anemia, Disentería. Paludismo, Apendicitis. A los pobres se les consulta gratis presentando este anuncio.

DR. J. R. ALVAREZ
HERNISTA
Ex Director de «La Benéfica» del Centro Gallego
Edificio "América",
Jovellar esquina a N.
Telfs. U-5400 y FO-1361
Cura radical de la Hernia, sin recurrir a operación, ni al uso permanente del braguero. Desprovisto de peligro, dolor y complicaciones de todo género. El paciente puede continuar sus ocupaciones habituales.
Consultas, turno fijo

DR. ROSAL
Ex-Asistente al servicio del profesor L. Sayé, en Barcelona: Tuberculosis, Pulmones, Corazón, Sistema Nervioso, Medicina Interna, Electricidad Médica, Diatermia, Luz Alpina, Consulta diaria, de 4 a 6, San Miguel 117, bajos, entre Gervasio y Escobar. Teléfono U-2342.

DR. OCTAVIO RIVERO
Asma, Tuberculosis y enfermedades pulmonares. Ex asistente del Servicio del profesor Saye, (Barcelona); jefe clínico del Dispensario Antituberculoso Municipal. Consultas: lunes, miércoles y viernes, de 12 a 2 de la tarde. Campanario 43: M-6256.

INSTITUTO DEL VIEJO
NEPTUNO 120
Especializado en el tratamiento de enfermos de más de 40 años. Servicio permanente. Laboratorio. Visitas domiciliarias. Curaciones. Consultas. Electricidad médica. Farmacia. Especialistas. Clínica. CUOTA MENSUAL $1.50. Obsequiamos el primer recibo.

CLINICA VIAS URINARIAS
(EXCLUSIVAMENTE)
ENFERMEDADES DE LOS RIÑOnes, vejiga, próstata, etc.. Tratamiento moderno y rápido de la Gonorrea y sus complicaciones. Nuevo procedimiento para la curación de la Impotencia y trastornos sexuales. Enfermedades venéreas. Cistoscopias, Uretroscopias y Cirugía Genitourinaria. Consultas y reconocimientos Completos, $2.00. De 4 a 7 p.m. Belascoaín 13 entre Virtudes y Animas. Teléfono U-2117.

DR. A. LABRADOR
Especialidad en enfermedades de señoras, flujos crónicos, venéreos y sífilis, corazón, riñones y pulmones. Inyecciones intravenosas. Se hacen toda clase de análisis. Consultas gratis, de 8 a 11 y media. Pagas, de 3 a 5. Angeles 3, entre Reina y Estrella. A-0801.

PROFESIONALES

5 DENTISTAS.

DENTISTA
Dr. Vieta Moré
Curaciones de todas las afecciones de la boca. Especialidad: evitar extracciones dentarias, en mal estado, dejándolas curadas, haciéndose cargo también, de todos los trabajos concernientes a su profesión. Lunes, miércoles y viernes, de 9 a 5. Calle M. número 126, entre Línea y Trece, Vedado. Telf. F-4065.

6 COMADRONAS.

CONSUELO RUDA, COMADRONA
Ex interna de la casa de salud La Balear. Inyecciones intravenosas a domicilio. Consultas gratis, de 8 a. m. a 6 p. m. Belascoaín número 74, altos, esquina a Jesús Peregrino. Telf. U-5824.

QUIROPEDISTA
¿SUFRE DE LOS PIES? ¿TIENE callos, juanetes o uñas encarnadas? José Costa, enfermero quiropedista, lo curará. Aguila 94, entre San José y Barcelona: A-7483, al lado de «Mercy». modas.

COMPRAS

9 CASAS.

COMPRO REPARTOS, CASA MODERna, 4 habitaciones, parte pago mil metros, Ave. Acosta, resto efectivo. M-6150.

COMPRO CASA EN LA CALZADA de Luyanó, que sea amplia. También un solar en la misma Calzada. M-1072.

COMPRO CASA EN SANTOS SUArez. Operación rápida; también terreno en Juan Delgado, o cerca de esta calle. M-1072.

COMPRO CASAS EN EL VEDADO, bien situadas, de cualquier precio, de contado. No corredores. Campanario 90. Telf. A-6836. Sr. Correa.

DESEO COMPRAR CASA EN LA Haban, no pase de $10,000. M-1072.

URGE COMPRAR CHALET, NO PAse de $20.000. Que esté de L a 12, y de Línea a 23. Llame al M-1072.

COMPRO CASAS EN LA HABANA bien situadas. Pago de contado en 24 horas firmo las escrituras. Campanario 90 teléfono A-6836 Sr. Correa.

11 FINCAS RUSTICAS.

COMPRO FINCA: 1 A 2 CABALLERIAS
Provincia Habana, en carretera o internada, menos de un kilómetro, por buen camino. Trato sólo con dueño. Operación rápida, al contado: FO-3228.

17 MUEBLES y PRENDAS

A-9003: COMPRO MUEBLES DE todas clases: objetos de Arte, porcelana, máquinas de coser y escribir, cajas de caudales y contadoras, muebles de oficina, camas de hierro, lámparas, sillones de barbería y ropa de caballero. Pago bien: A-9003.

SALUD 11
Gangas: caja de hierro 6 puertas, todos tamaños, contadora, vidrieras, armatostes, reja cantina, mostrador, nevera refrigeración, vidrieras, 600 sillas Viena, mesa café, pupitres, sillones barberos, máquina escribir, regio juego despacho, neveras, equipajes, ventiladores. Visite ésta su casa. Compramos, cambiamos y vendemos: M-9136.

U-3637. COMPRO MUEBLES, PIANO, máquinas coser, escribir, libros, objetos arte, lámparas porcelana, antigüedades, efectos clínicos, alfombras, plata, cuadros, pago bien, acudo enseguida casa Varadero. U-3637

I-3363 SE COMPRAN JUEGOS DE cuarto, de sala, comedor, escaparates, máquinas de coser y objetos de arte. I-3363

M-2914: COMPRO MUEBLES
Muebles de todas clases. Vendemos y cambiamos máquinas de escribir y coser, burós, libreros, neveras, radios, lámparas y todo objeto de valor. «La Casa Gris»: M-2914. Angeles 5, entre Reina y Estrella.

COMPRAMOS MUEBLES DE USO DE líneas modernas y aceptamos cambios, tanto en sillería Viena, como muebles de todas clases. Galiano 94, Telf. M-9103 Ventas a plazos.

COMPRO CASA EN CUALQUIER Reparto, pero es indispensable tenga garage. M-1072.

M-2655
COMPRO MUEBLES

U-3322. COMPRO SILLONES DE INválido. Camas Faule y en alquiler. compro útiles de profesionales y muebles de todas clases. Neptuno 161 U-3322

A-6628
COMPRO MUEBLES
De todas clases: pianos cuarto cola, máquinas de escribir y coser, burós, archivos, neveras, objetos de plata, lámparas, oro, porcelanas, jarrones, vajillas, muñecos, estatuas bronce, columnas, cristalería, antigüedades: A-6628. «La Regencia», Suárez 8 y 10.

U-1800: COMPRO MUEBLES
Pianos, máquinas coser y escribir objetos Arte, plata, porcelana, bronce, libros, antigüedades neveras, oficinas cmpletas archivos, lámparas. Todo cuanto represente valor. «El Ras»: U-1800.

M-7084 COMPRO MUEBLES, MAquinas coser, escribir, burós, objetos arte, lámparas, piano, libros, porcelana antigüedades, plata, alfombras, cuadros, casas completas. Pago alto precio. M-7084.

PUPITRES: COMPRO Y VENDO
Máquinas de escribir, sumar y calcular, mimeógrafos, adresógrafos y muebles de oficina; fluses y capas, a $3.00. Monserrate 39 y parque de Zayas. Telf. A 8054.

DINERO
Sobre joyas.
En todas cantidades.
"LA PERLA",
Animas 84, casi esq. a Galiano.
Telf. A-8222

COMPRAS

17 MUEBLES y PRENDAS

A-6620: COMPRO MUEBLES
Juegos de cuarto, comedor, sala, piezas sueltas, neveras, refrigeradores, máquinas de coser y escribir, muebles de oficina, radios y equipajes. Liquido casas de huéspedes. «La Moderna». Salud 3: A-6620.

U-2530
COMPRO MUEBLES
De todas clases: objetos de arte, lámparas, adornos finos, etc.
PIANOS.
Verticales y cuarto de cola, máquinas de coser y escribir, libros, vajillas, bandejas de plata, etc. Pago bien. Negocio rápido: U-2530.

Compro: M-9136
Muebles, máquinas de coser y escribir, contadoras, vidrieras, equipajes, lámparas, radios, neveras y objetos de arte.

MUEBLES DE OFICINAS EN GENERAL
Archivos metálicos, cajas de hierro, divisiones, mamparas, cafés. Fondas, barberías, molinos de café. Compro todo. Avise a esta casa. Tenemos gran surtido. Háganos una visita.
M-9136

A-7795: COMPRO MUEBLES
De todas clases. Pagamos más que nadie. También vendemos, cambiamos y alquilamos. No venda sin antes hacer una llamada al A-7795. Vamos en el acto. «La Honradez», Máximo Gómez número 85.

19 LIBROS e IMPRESOS.

COMPRO LIBROS DE TODAS CLAses y en todas cantidades. Pago bien. Voy a domicilio. Diríjase a José Mari, librería La Escuela, en Monte y Egido.

LIBROS Y MODAS
Liquidación con grandes descuentos de libros de importación europea. Libros de enseñanza elemental y superior. Revistas de modas en general. Agencia exclusiva de «La Femme Chic», de París; «Chic Parisién» y todas sus publicaciones, las mejores del mundo. Pídalas a esta librería. Compra y venta de libros antiguos en general, con y sin grabados. Se prefieren cubanos o que traten de América.
LIBRERIA "ALBELA"
Belascoaín y San Rafael: U-5783. Apartado núm. 511. Habana.

LIBRERIA MONSERRAT. COMPRAmos Bibliotecas y libros en tódas cantidades y pagamos como nadie; especialidad en resto de ediciones. Monserrate 137 entre Teniente Rey y Muralla.

22 DE ANIMALES.

SOLICITO PERRA BOSTON TErrier con pedigree para hacer cría con Boston Terrier legítimo, importado de los Estados Unidos. Llamar: F-4990

23 OBJETOS VARIOS.

COMPRO VARIAS NAVES DE ARmazón de hierro, en buen estado. Lo mismo en el suelo que las desbarato. No importa lo lejos, San Ignacio 31, altos. Pregunten por Lamazares.

COMPRO-VENDO BAÑADERAS, LAvabos, bidets, inodoros, fregaderos, mamparas, divisiones, puertas, persianas, maderas, tejas, escaleras, planchas zinc, 23 457 entre 12 y 14. Vedado, F-6764.

COMPRO Y VENDO PESAS, BASCUlas y piezas sueltas, todas marcas. Recibo órdenes de cualquier parte del campo. Escriba a Mario Boza. Consulado número 68.

CAMBIOS

28 AUTOMOVILES y ACCESR.

AUTOMOVILES. CAMBIO AUTOmóvil nuevo, 1937, 4 meses de uso, por casa antigua Habana o Reparto moderno. Informa L. Pérez, M-3253 de 1 a 3 p.m.

Arrendamientos.

A-1 FINCAS RUSTICAS-URBANAS

CINE MENDOZA. SANTA CATALINA esquina Juan Delgado, Víbora, se arrienda hermoso edificio, fabricado expresamente al efecto, en la barriada más importante referida. Teléfono M-2457.

AGUACATE 52, ESQUINA O-REIlly, espacioso edificio dos plantas y media, se arrienda, propio para viviendas, comercio, los bajos, oficinas, etc. Telf. M-2457.

REPARACIONES

42 MUEBLES y PRENDAS

REPARAMOS SUS MUEBLES POR poco dinero, dejándolos nuevos. Casa Pardo, U-5761. Los modernizamos, barnizamos a muñeca y esmaltamos «Duco». Pinturas mimbre a vapor y neveras. Tapicería en general. Azogamos espejos. Trabajos garantizados. San Rafael número 130.

REPARACIONES DE MUEBLES
CASA «CORO»
Barnizamos toda clase muebles. Combinaciones maderas, chapas y tapicerías. Especilidad en colores. Limpieza de muebles a domicilio.
Estrella 27, entre Angeles y Aguila. Teléfono: M-2127.

RIONDA
Neveras y refrigeradores reconstruídos y garantizados. Unica casa en Cuba con cámara de calefacción eléctrica para el esmaltado de refrigeradores y neveras y personal especializado exclusivamente en el giro. Garantizamos 4 años nuestras reparaciones. Infanta 52 y medio, entre Desagüe y Benjumeda. Telf. U-3968.

REPARACIONES DE MUEBLES:
Barnizamos a muñeca, hacemos trabajos de tapicería, reformamos muebles a precios módicos. Telf. U-1424. También pueden visitar nuestra exposición de muebles de calidad, a precios verdaderamente asombrosos. Mueblería García Espinosa. La casa que no cobra el lujo, San Rafael y Soledad.

VENTAS

48 CASAS

URGENTE EMBARQUE VENDO casa mampostería dos plantas en Regla 2.700 pesos y 1550 una planta Víbora. Cedo también casa inquilinato mediante 490 pesos y 250, persona conozca giro no Subarrendador. Informan Acosta 93 11 a 3 y media solamente.

VENDO CASA PRECIOSA MODERna. Portal, sala, decorada, galería, 2 cuartos, baño intercalado, comedor decorado, 2 70 mts. entrada máquina, $2.500, Luyanó, otra más $1.350. Pascual, Fábrica 51, Barbería.

VENTAS

48 CASAS

JORGE ARMANDO RUZ
Vendo magnífica propiedad de plantas en Egido, cerca Estación Terminal, con 16 metros de frente, un total de 286 metros, toda cantería, dos comercios en los bajos y dos salas, 4 cuartos, terraza demás comodidades en los altos. Esta planta alta puede dedicarse a Sociedad de Recreo, Club, Federación, Asociación, etc. Rebajada a $18.500. Si usted cierra esta operación antes día 30 actual, se le hace nueva rebaja. Pida datos e informes a RUZ, Habana 91, altos, M-2943.

CAMPANARIO No. 111, ENTRE Salud y Dragones, antigua, magnífica para reedificar o hacer dos casas por tener cerca 12 metros frente. Mide en total 512 varas. Se vende a $18 vara. RUZ, M-2943.

CASAS ANTIGUAS PARA FABRIcar o reedificar: Aguila, con ... metros, $5 700. Otra de 2 plantas $7.500. Luz, cerca Habana, con ... M2, sobre 13 de frente, $7.500. Puerta Cerrada, con 165 metros, $... Otra, con 330 metros, $6 000; y más en San Nicolás, Manrique, Concordia, Aguila, Soledad, San Lázaro, Neptuno, Habana, Cuba, Maloja, Corrales, Rayo, Figuras, Gervasio, etc. de distintas medidas y todos precios. Pídame datos o avise a RUZ, M-2943.

EN EL VEDADO TENGO A LA venta las mejores residencias, chalets, solares en cualquier calle que lo desee También vendo lujosas propiedades en la Víbora, Almendares, La Sierra, Miramar, Santos Suárez, Mendoza y demás Repartos, de construcción moderna, techos monolíticos y fabricación de primera. Si usted desea adquirirl o vender alguna propiedad avise a JORGE ARMANDO RUZ, Habana 91, M-2943.

REPARTO MONTEJO «VILLA ELvira», calle Esperanza y Cristina, dos cuadras Calzada Bejucal, véndese espléndida casa madera con 1000 varas terreno cercado frutales y agua propia. $1.750 facilidades. FO-3134.

ARMAS 30, PEGADO AL PARQUE Lawton Véndese casa mampostería y azotea, más cinco habitaciones independientes en $2.800 y renta $35. Dueño Fuentes 24, Reparto Almendares FO-3134

SAMA No 25, MARIANAO. SE ALquila y se vende esta magnífica residencia con zaguán para 2 máquinas, 2 salas, 9 cuartos, galería, baño completo, terrazas, 2 salones altos (3 patios con plantas y frutales más de mil metros, sobre 28 metros de frente. Ruz, M-2943.

VENDO LAWTON 14 No. 20 A FRESca y bonita casa mampostería, techo monolítico, portal, sala, dos cuartos grandes, baño completo, comedor, cocina y patio En la misma tratar con el dueño.

GANGA. VENDO CASA ANTIGUA, Maloja No. 122 en $3.640, véala y aproveche la ganga, para más informes Arcadio Boza. Telf. FO-...

VENDO CASA EN LA VIBORA CERca Santa Catalina y Cine Méndez 4 habitaciones y garage. Otra a la entrada del Vedado, planta baja 3 habitaciones. Otra calle Jesús María, dos plantas, magnífica, muy barata. Banco Canadá 322, A-8875. Díaz Ramos

VENDO $1.700, CASA MAMPOSTERIA con jardín, tres cuartos, comedor, cocina y baño, el primer cuarto es la sala. Armas No. 28 Informes teléfono X-2346

VENDO SIN ESTRENAR LA SIErra 5a entre 6 y 8, una cuadra cine Rívoli, amplia casa cuatro habitaciones, dos baños intercalados (colores), hall, dos metros ancho, closets, pantry, garage, traspatio. Vázquez I-...

LO MEJOR DE PRADO: CASA de esquina, dos plantas, a todo lujo. Bajos, establecimiento. Altos soberbia residencia. Precio: 45,000 pesos. Facilidades de pago. Marrero, Aguiar 27: M-7774.

VENDO CASA: MALOJA CERCA DE Rayo: sala, saleta, 4 cuartos, en cada piso: $10,000; otra: sala, saleta, 4 cuartos, en cada piso: $11,000; otra: sala, saleta, tres cuartos: $5,500; otra, con establecimiento, en $6,800. Todas pegadas a Reina, parte contado. Informes: J. Llanes, Sitios 42. Telf. M-2632.

VEDADO: CERCA CALLE 23. CASA de una planta, jardín, portal, sala, recibidor, 4 cuartos, baño, comedor, etc. Precio: $8,000. Toda decorada. Entrego vacía. Campanería, Aguiar 68: M-7785.

VEDADO: CHALET, CALLE LETRA cerca 23, moderno, con jardín, portal, sala, gabinete, comedor, baño color azul, garage. Altos: 5 cuartos y baño: $15,000. Facilidad de pago. Campanería, Aguiar 68: M-7785.

VENDO EN VIBORA, GRAN CHAlet nuevo, todo citarón. Costó $9,000. Lo vendo en $4.000, sin rebajar nada. Es lujoso. Informes M-1072

SE VENDE EN REPARTO NICANOR del Campo, lujosa residencia pequeña para matrimonio o corta familia, esquina fraile, garage, precioso jardín. Precio $8.000. Informes: M-6350. Fortún.

VENDO 2 CASAS EN LA HABANA, baratas, rentando $37, en $5.000. Informes: Apodaca 34, bajos, Señora Quintana.

VENDO. EN $14.000 CON DOS PLANtas moderna, situada en Escobar de Neptuno a Lagunas, doy facilidades. Infórmes Teléfono A-9173.

SE VENDE CASA ENCARNACION, 12, entre San Benigno y San Indalacio: Jardín, sala, portal, tres habitaciones, baño, cocina, pasillo, etc, muy fresca y barata por embarcarse. Informan: M-1085. Charles Blanco.

VENDO HERMOSA RESIDENCIA, recientemente contruída, situada en el corazón de la Habana, en $19.500. No encontrará nada mejor. Informes: Teléfono A-9173.

VENTA DE CASAS
Calle Jesús María, dos y media plantas renta $80.00, mide 153 metros. Precio: $10,000. Calle Trece, Vedado, entre calles de letras. Tiene baño, sala, saleta, tres habitaciones, recibidor, comedor, cuarto y servicio de criados: $7,500. Claudio de los Reyes, Empedrado 35, de 4 a 5. Telf. A-7735.

SE VENNDE REPARTO BUENAVISta. Cale Pasaje A entre 4a y 5a, casa de ladrillos y tejas en un solar de 135 metros cuadrados. Reparto Oriental. Calle Medrano entre San Manuel y San Julio. Casa de ladrillos y tejas en un solar de 430 metros cuadrados. Trato directo. Informa: Carlos Morales, Cuba 76 y 78. Habana.

VENDO CASA 2 PLANTAS MONOlítico, 17 inmediato a Paseo, 15.500 pesos. Calle 6 inmediata a 17 2 plantas $16.500; 17 inmediata a 12 esquina completa con dos casas 17.500 pesos. Díaz Comba. I-3425.

HABANA $7.000 VERDADERA GANga, vendo casa calle Habana acera brisa, dos plantas independientes buena renta, siempre alquilada. Guillermo del Monte, Habana 84 M-2474.

VENDO REGIO CHALET, EN LO mejor de Ampliación de Almendares. Jardín, portal, sala, cuatro cuartos de 4x4, baño intercalado lujosísimo, de colores; pantry, hall, cocina, cuarto y servicio criados, garage. $6.500. Pasan los ómnibus por la puerta. M-1072.

CASA, ESCOBAR NUM. 115
Se vende la casa Escobar 115, entre Reina y Salud. Tiene sala, saleta, 5 habitaciones con baño intercalado, comedor, cocina y cuarto para criados, patio y traspatio. Precio: $11,000. Informes: Telfs. F-5956, edificio Larrea, departamento 203.

VENDO $900 CASA DE MAMPOStería Santa Amalia, portal, sala, saleta, 2 cuartos grandes, buena cocina y baño. Verse con sereno del Parque Santa Amalia todo el día.

M.E.C.D. 2016

VENTAS

CASAS

48

VENDO CASA: CALLE SOL, PEGAdo a los muelles, dos plantas. Terreno: 12 de frente. Superficie: 252 metros, de cantería. Precio: $6,500, parte contado. Informes: J. Llanes, Sitios 42. Telf. M-2632.

QUE CASA POR $2,550! EN LO mejor de Lawton, una cuadra de transportes, tranvías, amplio portal, sala, recibidor, 2 cuartos muy grandes baño intercalado con agua caliente, comedor al fondo, galería, cocina, despensa, lavaderos techados, entrada automóvil, patio y gran traspatio con frutales. Magnífica fabricación, pisos finos y toda decorada. ¡Urge por embarque! Dueño: bodega de Goicuría y General Lee I-3706.

1.400 CASA BONITA EN LUYANO, calle Reforma, sala, dos cuartos, baño, cocina, patio, libre gravamen. Marín, Empedrado 12. A-7958.

1400 CASA MODERNA EN UN PAsaje a dos cuadras Calzada Jesús del Monte, sala, dos cuartos, baño, cocina, lavadero patio. F.Marín, Empedrado 12 A-7958.

MIL PESOS LIBRE GRAVAMEN CAsa mampostería azotea próxima colegio Belén, portal, sala, dos cuartos, baño, comedor, cocina, patio. F. Marín, Empedrado 12. A-7958.

3 MIL PESOS CASA MAMPOSTEría en Corrales, sala, comedor, cuatro cuartos, baño, cocina, patio. F. Marín, Empedrado 12. A-7958.

EN $3.750 VENDO CASA PAZ 37, Santos Suárez, Jardín, portal, sala, 3 cuartos, baño, cocina, doble línea tranvías y guaguas ruta 15 por el frente. Informes en la misma, de 9 a 11 y de 3 a 5. No corredores.

TRATO DIRECTO CON EL COMprador, vendo casa calle Lawton entre San Francisco y Concepción. Para más informes: Miguel Pomar, Obrapía 105.

LA PROPIEDAD HA SUBIDO Y SIgue subiendo. Compre ahora, casa tres plantas monolíticas Ayestarán cerca Lombillo, buena inversión, inmejorable punto. Ofrezca lo que pueda. Bufete Moris, Manzana de Gómez 419.

NICANOR DEL CAMPO $3.600

Lindísima casa jardín, portal, sala, baño intercalado, 3 habitaciones, acera de la sombra, comedor y cocina y varias más. José B. Fernández, Obrapía 36, M-7430 y M-1506.

CERCA BELASCOAIN $3.600-00

Monolítica, linda casita sala, 2 habitaciones, baño intercalado, comedor, cocina, acera de la sombra. José B. Fernández, Obrapía 36, M-7430 y M-1506.

VEDADO

Calle 21 enrte G. y Paseo, acera de la brisa. Se vende casa moderna, solar completo de 683 metros, compuesta de jardín, portal, sala, recibidor, hall central, 7 cuartos, dos baños de lujo, comedor, garage dos cuartos, 3 cuartos de criados. Costó: $80,000. Hoy se regala en $26,000. Más informes: J. P. Quintana e Hijo, Chacón 23, altos, departamento núm. 3: M-8182.

SE VENDEN DOS CASAS PEQUEñas en Jesús del Monte. Informan: Virtudes 147, 1er. piso izquierda, de 2 a 6. No corredores.

VENDO DOS CASAS PEQUEÑAS CAlle 13 entre Avenidas Cuarta y Quinta, Ampliación de Almendares. M-9019 e I-5510.

¡SE QUEMA!

En menos del 50 por ciento de su costo, esquina brisa. Residencia en Avenida: jardín, terraza sevillana, vestíbulo, biblioteca, living-room salón de música, comedor, pantry, cocina de gas y carbón, cuatro grandes habitaciones con sus closets, dos lindísimos baños y dos terrazas planta de tres habitaciones, garage lavaderos, con vivienda y detalles modernos y lujosos. En la primera oferta razonable. Campanario 90, teléfono A-6836. Sr. Correa.

OPORTUNIDAD UNICA
SE VENDE
JESUS DEL MONTE 417

Hermosa casa de un planta, de mampostería, azotea y tejas, 530 metros planos de superfcie. Compuesta de sala, saleta, un salón corrido de 4.20 por 17 metros, dos cuartos, cocina de gas, dos baños con servicios completos y un hermoso sótano.

PRECIO DE GANGA

Véala y ofrezca. Escribanos y lo atenderemos gustosos.

Oficina de Inversiones.
Calle F. número 34,
Vedado, Habana.

SE VENDE UNA BUENA OPORTUnidad a una cuadra de Correa, casa jardín, portal, sala, saleta, 3 cuartos, de cielo raso citarón, con galería entrada independiente, pasillos laterales $3.500. Sr. León Telf. I-6334.

SAN RAFAEL, DE PRADO A GAliano, reciente construcción, ocupada por establecimiento. Baratísima por disolución condominio. Ocho por ciento interés neto. Guillermo del Monte, Habana 84. M-2474.

CALLE INDUSTRIA, CERCA NEPtuno, brisa, vendo casa moderna, tres plantas independientes. Operación urgente arreglo testamentaría. Guillermo del Monte, Habana 84, M-2474.

A LOS COMPRADORES. SE VENDE un gran chalet Loma del Mazo, muy barato de lo mejor fabricado y decoración de lo más moderno, jardín, portal, sala, comedor, hall, vestíbulo garage, 5 cuartos, 2 baños, cuarto de criados, cocina, despensa y gran tras patio, frente al Colegio Marista a la brisa y lo más alto de la Habana informan Vista Alegre No. 74, Víbora; trato directo con el dueño.

BUENAVISTA, CASA A PLAZOS, mampostería con $600, otra madera en $300; otra con $250; dos accesorias $800 contado, rentan $14 00. Informan FO-1097 Seguro 12 a 4.

SE VENDEN DOS CASAS Y UNA cuartería al fondo, en lo mejor del Vedado, buena renta. Dueño Ramón Pérez, Miramar y Núñez Calzada de Columbia.

MANUEL CORREA
Compra y venta
De casas, solares, fincas rústicas e hipotecas.
Dinero sobre panteones, condominios.
Administración de Bienes, con garantía.
Campanario 90, bajos: A-6836.

VENDO LINDA RESIDENCIA ALmendares. A y Lanuza véanla portal, sala, comedor, 3 cuartos, baño moderno cocina con horno, servicio criados, $4.500, doy facilidades F-6408 también construyo. Fonollar.

VENDO UNA GRAN RESIDENCIA; sin estrenar, en lo mejor Almendares, con cuatro vías de comunicación. Se compone, jardín, portal, sala, gabinete, recibidor, comedor, tres cuartos con closet, baño moderno, cocina amplia, con closet, garage, cuarto y servicio criado. Informan Alonso, Constructor, Teléfono FO-1426.

VENTAS

48 CASAS

LA SIERRA: CHALET

Vendo $7,900, chalet de esquina, moderno, jardín, portal, hall, 3 cuartos, baño de lujo, comedor, pantry, cocina, garage dos cuartos de criados. Dejo la mitad en hipoteca. J. González: M-2602, O-Reilly 26.

49 SOLARES

AMPLIACION DE ALMENDARES. En la Ave. 8 calle asfaltada ómnibus y tranvías acera de sombra monísima casa compuesta de jardín, portal, sala, hall, dos muertas, baño intercalado, comedor al fondo, cocina y patio inglés con frutales, $2.800. P. de la Cuesta. A-8697 y FO-2419

O-FARRILL ESQUINA A ESTRAMpes, en lo más alto de la Víbora, calles asfaltadas, guaguas en la esquina, se venden 3 solares, con 1 670 varas, $2.60 vara. Informes: Bufete Basterrechea. Telf. A-6171

GANGA. LOS DOS MEJORES LOtes de Barandilla, Camino 17 esquina a Camino 11, mide 115 mts. frente por 138 fondo. Otro con frente al Camino 11. Mide 64 frente por 118 fondo. Luz, agua, teléfono, magníficas calles y aceras. Este lote está totalmente sembrado de mangos, marañones y aguacates en producción VENTA directa sin intervención de corredores Informes teléfono FO-1917

SE VENDE EN LA CALZADA DE Jesús del Monte esquina a Vista Alegre solar de 273 metros informes Villegas No 78.

MANZANA COMPLETA. — A UNA cuadra de la calle 26, Vedado, se alquila la manzana comprendida entre 26, 27, 29 y 28, 13,000 varas. Propia para Sociedades de recreo, base ball etc. Informarán: Metropolitana 239, de 2 a 6.

¿QUE SOLAR UD. QUIERE?

VEDADO.
18 entre 15 y 17. 14x36 m. a $10 m. P de la Cuesta A-8697 y FO-2419.

ALTURAS DE ALMENDARES.
Ave. Central mide 18 de frente, total 874 vs. a $3 00 vara. P. de la Cuesta Tels. A-8697 y FO-2419.

ALMENDARES
14 entre C y D $1 400. Calle E entre 12 y 14 a $3.25 vara. Calle E entre 14 y 16 único por fabricar a $3.75 v. P de la Cuesta. A-8697 y FO-2419.

AMPLIACION DE ALMENDES
Ave 7a. entre 13 y 14 $1.000. Calle 11 entre 4a y 5a. $1.000. Calle 12 y 7a esquina $2.75 vara. P. de la Cuesta A-8697 y FO-2419.

MIRAMAR
5a Ave. y La Copa esquina 25 por 60 m 2.085 varas, a $4.00 v. Ave O entre 1a. y 3a a la entrada del Deportivo, a $3.25. Ave 7a. entre 20 y 22 a $3.75 vara P. de la Cuesta, A-8697 y FO-2419.

LA SIERRA. . . . .
8 y A 22x25 esquina de fraile, $2.300. A entre 8 y 10 dos solares a $2 75 vara. J. de la Cuesta A-8697 y FO-2419

GANGA: VEDADO. LOTE DE TErreno, calle 26, cerca de 23. Mide 2,500 varas. Precio: $7.00 vara; calle 20, cerca de 17, solar de 683 metros, a $6,00 vara. Campanería, Aguiar 68: M-7785.

GANGA: SOLAR EN ALMENDARES, calle Nueve, frente tranvía Playa, entre Primera y Segunda, sombra, 15 por 35 varas, lindando casa moderna: $850.00. Campanería, Aguiar 68: M-7785.

VENTA DE SOLARES: VEDADO

Vendo dos solares, acera sombra, calle Once, entre Dieciséis y Dieciocho, 683 metros cada uno. Precio: $8.00 metro. Claudio de los Reyes, Empedrado 35, de 4 a 5. Telf. A-7725.

SE VENDEN PARCELAS DE 20 POR 20, 10x20 y 12x50 metros en Ave. de Santa Catalina y Cortina, reparto Mendoza, Víbora. Precio económico. Informan Muralla 78.

SE VENDE EN LO MEJOR DE LA Víbora, parte alta y céntrica y entre dos líneas de tranvías y ómnibus, solar de terreno de 30x40 metros, o parcela de 6x40, a $1.50 metro, Informa: Bretón. Teléfono A-0362.

SE VENDE O ALQUILA PARCELA de terreno, 50 por 48 metros, que linda con el patio del ferrocarril en Luyanó, muy propio para industria y a media cuadra de la Calzada, con la ventaja de tener chucho de ferrocarril. Para informes: dirigirse a Joaquín Boada, Apartado de Correo 314. Telf. F-5956, edificio Larrea, departamento 203, Habana.

SOLARES YERMOS EN VENTA: SE vende parcela de terreno yermo, entera o en solares, con frente a la Avenida de Porvenir, en Luyanó, a una cuadra de la Calzada. Informes: Joaquín Boada. Telf. F-5956.

VENDO SOLARES Y PARCELAS A una cuadra Calzada de la Víbora en Santa Amalia desde $1.50 la vara. Estrada Mora. Porvenir y Dolores. Teléfono I-3149.

LA SIERRA, PARCELA MUY BIEN situada a la brisa, mide 12x22.42 varas, calle 9, entre 8 y 10, a $5.00 vara. Informa dueño: F-5040, de 3 a 6.

CASI REGALADO VENDO

Solar esquina 15x38 Calzada Víbora a Mantilla esquina Duany lo más alto y saludable reparto La Lira a una cuadra chalet Castillo y casa socorro, costó $3.500, lo doy en $468, sale a 75 centavos, dueño hotel Pasaje A-1151, de 8 a 10 12 a 1. Busto.

VEDADO SOLAR Y CASA A $10.00

Entre Línea y Calzada solar de 13x41 y otro solar más al fondo de 10x29 con una casa con 4 habitaciones todo a este precio. José B. Fernández Obrapía 36, M-7430 y M-1506

SAN MARIANO SOLAR

Entre 2 Parques fabricado todo por sus costados, 838 varas al lado de Juan Delgado. José B. Fernández, Obrapía 36, M-7430 y M-1506.

BUENA VISTA 5a. AVENIDA

A $1.10 vara esquina de fraile, parte alta propia para residencia o lote de casas con establecimiento, está frente a la ruta 9. José B. Fernández. Obrapía 36, M-7430 y M-1506.

$1.25 VARA, SOLAR IDEAL 18x47, a la brisa, alto próximo Ciudad Militar y Calzada Columbia, una cuadra calle asfaltada. Ave 7 entre 2 y 3, pegado esquina Dos. Dueño Fuentes 24 Reparto Almendares. Teléfono FO-3134.

ALMENDARES: TERCERA ENTRE 12 y 14, magnífico solar a la brisa, alto, junto residencias, tranvía y ómnibus y cine Roxy, 10x47, $2.90 vara. Dueño Fuentes 24. FO-3134.

URGENTEMENTE VENDO SOLAR de terreno de 400 metros en Alturas de Arroyo Apolo, calle Atlantic, lugar saludable, con aceras y calle, luz, agua y demás servicios. Ultimo precio $225. Rodríguez Zamora, Empedrado 46. Teléfono M-2603.

REPARTO MIRAMAR, A $3.75 VARA

Vendo magnífico solar, calle Ocho entre Primera y Tercera, acera de la brisa, próximo al gran balneario del Casino Deportivo. Tiene calles asfaltadas, aceras, luz y teléfono, rodeado de grandes residencias. Informes: J. P. Quintana e Hijo, Chacón 23, altos, departamento 3: M-8182.

VENTAS

49 SOLARES

CALZADA ALDABO, LOS PINOS, 2 cuadras paradero ómnibus ruta 13, véndese 8.000 varas con 40 frente Calzada a 15 centavos. Está cercada y frutales. Al lado de «La Bombonera» Dueño FO-3134

MIRAMAR SOLAR 2a ESQ. AVENIda Tercera 34. También otros solares y parcelas, $1.500 y $2.000. Informan: Calle 8, esquina 3ra., Avenida, Reparto Miramar.

CALLE 23: AUN QUEDA ALGO EXcepcional. Se vende el mejor solar del Vedado, situado en 23 y Baños, (esquina de fraile), propio para residencia de lujo o gran casa de apartamentos. Diga a su arquitecto que le haga un proyecto de lo que allí puede hacerse y seguramente lo adquirirá por sus grandes posibilidades de producir la más alta renta. Para informes: Francisco Torres. Aguiar número 65. Teléfono A-7830.

MARIANAO SOLAR GANGA PROximos Almendares dos grandes esquinas a peso vara, centro próximo ciudad militar a 80 centavos vara, frente tranvías. Informan FO-1097. Seguro 12 a 4.

PARCELA EN MIRAMAR, CON PLAYA PROPIA

Vendo en la Avenida Primera entre las calles 22 y 24 del reparto Miramar, con muro de malecón, piscina, playa de arena, cercas de pinos, siembras de cocoteros, garbancillos y uvas caletas. Ideal para contruir su casa y tener playa privada. Con diecisiete varas de frente y 1,500 varas de superficie, a $6.50 la vara. Mitad contado, resto con facilidades de pago. Dueño: F-5958.

PARCELA CON FRENTE A 23, VEDADO, A $9.50 VARA

Vendo parcela en la calle 23 entre 20 y 22, con quince varas de frente, por 53 de fondo. Punto alto, con buenas residencias. Dueño: F-5958.

SOLAR MUY BARATO DE 12 POR 29 varas, San José entre Basarrate y Mazón. Informes: M-8788 de 10 a 11 a.m.

SOLAR DE 15 POR 43 VARAS, EN la calle San José, próximo al Parque Varona, muy barato. Teléfono: M-8788 de 10 a 11 a.m.

REPARTO KOHLY: PRIMER REparto a la salida puente Alendares solares en la Avenida Central desde $3.00 vara en adelante. Trato directo. Manzana Gómez 264.

VEDADO: CALLES 25, 27, 28, 29 Y 30. Solares chicos y grandes desde $3.50 vara y esquinas de $5.00 en adelante. Trato directo. Manzana de Gómez 264.

SOLAR UBICADO EN LO MAS céntrico de la Ciudad, San José y Manrique, con 417 metros. Se vende a precio módico. Trato directo con el propietario. Prado 39, altos, entrada por Refugio, de 12 a 1 y media y de 6 a 8.

SOLARES. MAESTROS DE OBRAS Contratistas. Permuto solar Reparto Kohly, parte alta, Av. Central, 874 varas por casa Habana o Reparto moderno. Informa J. Pérez, Teléfono M-3253 de 1 a 3 p.m.

50 FINCAS RUSTICAS

EN GUANABACOA, PROPIA PARA una gran industria se alquilan en condiciones 4.000 metros de terreno con amplias naves. Informan de 1 a 6 p.m. todos los días en Roloff 50.

VENDO 2 CABALLERIAS PEGADAS a Guanajay, frente a Carretera Central. 1 y media caballería frente a carretera de San Antonio a Güira, 1 y media en Vereda frente a carretera. 1 caballería en Ceiba del Agua cerca del pueblo. Media caballería en Caimito frente a carretera. Banco Canadá 322 A-8875. Díaz Ramos.

FINCA DE RECREO, A 15 MINUTOS de La Habana, frente carretera Naranjito, 55,000 metros: $2,000; finquita en Arday, de 6,000 varas, frutales, pozo: $1,000. Campanería, Aguiar 68: M-7785.

FINCA CARRETERA DE MANAGUA a Nazareno, 5 y media caballerías, casas, pozos arboleda, palmas, cercada, tierra colorada. Muy buena para crianza. Precio: $12,000. Campanería, Aguiar 68: M-7785.

UNICA OPORTUNIDAD: VENDO dos fincas de recreo, 13 kilómetros del Parque Central, carretera Arroyo Arenas, frente a Sans Souci. Una costó: $35,000. Se vende en $16,500. La otra, en $10,000. Para personas de gusto. Marrero, Aguiar 27: M-7774.

WAJAY: APROVECHE GANGA, 3 Y media caballerías, sin contrato de arrendamiento, tierra colorada, dos pozos, a 19 kilómetros de La Habana. Precio: $12,500. Guillermo del Monte, Habana 84: M-2474.

UNA CABALLERIA, FRENTE CArretera, $3,300, próxima linda playa, 31 kilómetros Habana, 500 palmas, cuajada frutales, terrenos de magníficos cultivos, casas, agua. Benítez, Carlos III, número 12, Edificio «Providencia». 12 a 3.

VENTA DE FINCAS

Vendo finca de cuatro caballerías, en la carretera de Tapaste a Jaruco. Precio: $8,200. Claudio de los Reyes, Empedrado 35, de 4 a 5. Telf. A-7725.

VENDO CEIBA DEL AGUA UNA caballería fabricada frutales, platanal, palmas, $3.000. Una caballería Vereda fabricada frutales, palmar siembras regadío $2.600, facilidades. Juan Miguel Fernández Vereda Nueva

GANGA $2,700

A 28 kilómetros Capitolio tierra colorada de fondo, con casa 4 cuartos, sala, comedor, baño y cocina, piso de mosaicos, ladrillo, garage, muchos árboles frutales en ¼ caballería. U-2269.

VENDO MAGNIFICA FINCA RUStica, en carretera central, a cuarenta minutos de la Habana, con negocio establecido que produce quinientos pesos mensuales. Se admite como pago una pequeña cantidad en efectivo y una finca rústica grande con buenas tierras, aguadas, palmares y monte, en cualquier parte de las provincias de Santa Clara, Matanzas, Habana y Pinar del Río. Informan: F-2921.

SE VENDE UNA FINCA RUSTICA de una y media caballerías en camino real entre San Francisco de Paula y San Miguel del Padrón. Informan en Empedrado 85, teléfono: A-7725.

FINQUITA DE RECREO CON COmodidades especiales, instalación eléctrica y de agua, árboles frutales, cerca ornamental, jardín, etc., a 20 minutos de La Habana. Se vende a precio de situación. Trato directo con el propietario. Prado 39, altos, entrada por Refugio, de 12 a 1 y media y de 6 a 8 p. m.

SE VENDE UNA PEQUEÑA FINCA de 30.000 varas pegada al río Calabazar de la Habana. Se dan facilidades de pago para reparto. Informes apartado 1052.

VENDO BODEGA SOLA ESQUINA surtida cantinera, venta diaria $30 alquiler $14; 4 años contrato ideal negocio para 2 jóvenes, si trabajan hacen dinero, $1.500, facilidad pago sitio céntrico. Cuenya, Belascoaín y Reina Café Independencias.

VENDO FINCA: 43 CABALLERIAS, término de Artemisa, frente carretera, atravesando río caudaloso, manantiales sulfurosos, 30,000 palmas, cercada de piedra, ferrocarril a ingenio, terreno de toda clase cultivo y crianza: $42,000. Merino, Amargura núm. 11: M-2887.

VENTAS

50 FINCAS RUSTICAS

BODEGA EN IMPORTANTE CALzada, $30 alquiler con gran vivienda, enseres modernos, surtida, de un mismo dueño hace diez años. Vendo como negocio de ocasión en $1.300, Fernández, café Independencia, Belascoaín y Reina.

SUAREZ CAFE EL CREDITO VENDO.COMPRO Y CAMBIO

Bodegas, cafés, barras, lecherías y toda clase establecimientos; casas solares y fincas Rústicas; dinero en hipotecas. Facilidades de pago. Informes gratis: Suárez, café El Crédito, Belascoaín y Figuras.

SE VENDE

Finca rústica, toda de cultivo, parte de la finca «La Caridad», situada en el Realengo de San Marcelino de Calderón, término municipal de Holguín. Zona rica, con vía férrea. Se compone de 37 hectáreas.

Precio al contado: sólo $3,500

Estudiaremos cualquier oferta. Escríbanos.

Oficina de Inversiones:
Calle F. número 34,
Vedado, Habana

ASOMBROSA GANGA
SE VENDE

Finca de 27 y tres cuartos caballerías, con parte de monte, con maderas preciosas.. Situada en el camino de Santa Cruz a Camagüey, fondo de Guaicanamar. Procedente de la finca sitio, nombrada «La Jagüa».

Precio al contado: $10,000

No pierda esta oportunidad. Estudiaremos toda oferta que se nos haga. Si le interesa, escríbanos enseguida.

Oficina de Inversiones:
Calle F. número 34,
Vedado, Habana

CASI REGALADA
SE VENDE

Finca de 261 caballerías. Lote A. y B., parte de la hacienda «San Pedro», en el término municipal de Isla de Pinos.

Sólo $10,000, al contado

Estudiaremos cualquier proposición que se nos haga.

Oficina de Inversiones:
Calle F. número 34.
Vedado, Habana

51 ESTABLECIMIENTOS

FARMACIA. SE VENDE BARATA en Corralillo, Santa Clara, informan: Salud 173. Telf U-6895 y Samá Telf. M-1253

VENDO VERDADERA BARRA CANtinera sitio puramente comercial en $2.000 uno vidriera tabacos surtida $450 una fonda trabajando en $150. Villegas y Teniente Rey, vidriera café Alfredo.

SE VENDE UN MAGNIFICO CAFE y billares y mesas, 1 de viuda y otra de Chicago, propia buen negocio véanlo Paseo y Calzada, Vedado, dueño en el café

GANGA: POR AUSENTARME DE La Habana se venden dos buenos kioscos de fritas, tabacos, cigarros, etc. Precio: $60.00. Urge venta. También vendo negocio, que sin trabajarlo deja un pico al año. Se vende en $150.00. Piloto, Cárdenas 58 y medio, bajos, entre Misión y Gloria.

POR MOTIVOS ESPECIALES, VENdemos o arrendamos tostadero de café, acabado de instalar, tostador muy económico. Informes: Marín, Calzada esquina a 18, segundo piso, Vedado, de 8 a 9 p. m.

VENDO: 40 BODEGAS, 50 CAFES, 100 lecherías, 30 propiedades, 20 cantinas, 50 casas de huéspedes, al contado y a plazos. Cambios de todos giros. Informes: Galiano 125. García.

VENDO EL MEJOR CAFE Y FONda. Vende $35.00 diarios. No tiene competencia. Cobra su mercancía. Causa de su venta: asuntos de familia. Informes: Dragones y Amistad, café. Sr. Torres.

VENDO UNA FONDA $750.00. CALzada, garantizo venta $35.00 de carta, hay contrato alquiler $30.00, véala que es negocio. Informan Indio y Monte. Benito, café.

VENDO BODEGA CANTINERA CAlle Muralla gran venta alquiler 25 pesos. Casa para familia 1.500. facilidades de pago. Informan: Villegas 108 teléfono M-4427. Pancho.

BUENA OPORTUNIDAD. SE VENde una vidriera situada en un buen lugar de la capital, buena venta. Informes: El Potro Andaluz, Teniente Rey y Habana preguntar por Angel.

VENDO NEGOCIO CAFE REFRESco dulces, etc. Vende 9 a 10 pesos, tiene de gasto 70 centavos diarios, en 300 pesos. Informes su dueño, Trocadero 35 1 a 3 Consultorio Médico.

¡PRONTO! GANGA: VENDO UNA lechería, una vidriera de tabacos y billetes, tipo kiosco, en 490 pesos, por no poderlo atender. Informes: Galiano 125, café. Benjamín García.

VENDO BODEGA CANTINERA, EN 1.200 pesos, en lo mejor. Venta diaria: 40 pesos. Informes: Galiano 125, Benjamín.

SE VENDEN 2 FABRICAS VINO Y vinagre, en Columbia entre 18 y 20 frente Tropical.

VENDO UN CAFE FUENTE SODA punto de más público en esta ciudad, vende $15. alquiler $18 por asunto familia. Precio: $600.: Informan Indio y Monte Benito, café.

52 BOVEDAS y PANTEONES

150 PESOS

Eso es todo lo que usted necesita para hacerse propietario de una bóveda con su respectivo osario, toda construída de concreto, con tapas de mármol de seis centímetros de espesor y argollas de bronce.

NO PAGUE MAS

Estas bóvedas están situadas a sólo una cuadra de la Capilla Central y constituyen lo más económico y sólido que se puede conseguir en el Cementerio de Colón.

MARMOLES PENNINO
INFANTA NUM. 45
U-3914 y U-2242

VENTAS

52 BOVEDAS y PANTEONES

CEMENTERIO COLON VENDO BOveda a una cuadra antes de llegar a la capilla Central. Informan: de 2 a 5 p.m. en calle Milagros D entre Armas y Porvenir. Víbora.

BOVEDA: PAREDES CONCRETO, tapas de mármol y contramarcos mármol, $160.00; bóveda toda forrada de mármol, banco y tapas de ocho centrímetros, en $300.00. Félix Rodríguez. F-6258. Calle Doce número 229. Vedado.

EN EL CEMENTERIO DE COLON, vendo Capilla de mármol y dos panteones en la calle central. Más informes: U-2459.

53 AUTOMOVILES y ACCESR.

LLEVESELO HOY MISMO!!

CHRYSLER IMPERIAL.—4 puertas.
CHRYSLER AIRFLOW.
FORD— 4 puertas del 36.
CHEVROLET COUPEE.
CHEVROLET del 34 Master.
PIERCE ARRAW 7 pasajeros sedán del 32.
FORD del 35—2 puertas.
GRAND PAIGE del 35— sedán.
GRAND PAIGE del 34.
GRAND PAIGE del 32.
GRAND PAIGE del 31.
MARMON TURISMO.
PACKARD sedán 120.

Motores S.A.
Agentes exclusivos de:
CHRYSLER, PLYMOUTH Y CAMIONES "FARGO"
27 Y ESPADA HABANA

FORD V-8 CUATRO PUERTAS VEStidura y gomas de paquete, buena pintura, motor excelente. $495 cash. Arrugaeta. Jesús del Monte 349, Garage Cuba.

AUTOMOVILES CAMBIO AUTOmóvil nuevo 1937 4 meses de uso por casa antigua. Habana o Reparto moderno. Informa L Pérez, Telf. M-3253 de 1 a 3 p.m.

SE VENDE UN BUICK SEDAN LImousin 7 pasajeros 1935, de lujo, gomas y pintura nuevas, precio de ocasión con facilidades. Prado 7

SE VENDE UN PACKARD SUPER 8 1936, Sedan completamente nuevo, precio de verdadera ganga, con facilidades. Prado 7.

SE VENDE UN CHEVROLET 1936 de 2 puertas, techo acero maleta, master de lujo, gomas 6 capas, pintura nueva, precio de ganga, con facilidades. Auto Service Co. Marina No. 2

SE VENDE UN FORD 1935 DE DOS puertas, vestidura cuero gomas y pintura nuevas, precio de ganga con facilidades. Auto Service Co. Marina 2.

SE VENDE UN CHEVROLET 1932 convertible, muy elegante gomas y pintura nuevas, muy poco recorrido; precio muy bajo, con facilidades. Oquendo 1.

SE VENDE UN LA SALLE CONvertible propio para el verano, muy lujoso, gomas pinturas nueva, precio de ganga con facilidades. Oquendo No. 1

SE VENDE UN CHEVROLET 1934, de 4 puertas, 6 ruedas master vestidura cuero, gomas y pintura nuevas, precio de ganga con facilidades. Oquendo No. 1

SE VENDE UN BUICK 1936 DE 4 puertas, vestidura cuero, techo acero maleta gomas y pintura de fábrica, precio de verdadera ganga, con facilidades. Oquendo 1

SE VENDE CHEVROLET, CAMION de 4 cilindros con carrocería abierta, y Erskine, 2 puertas; baratos, Calzada, esq. a 10, Vedado.

ATENCION: CHEVROLET 1936 SEdan, vestidura de cuero, 5 ruedas, Carro muy económico, funcionando muy bien. Precio de ocasión de acuerdo con nuestra fama en carros usados baratos. P. Ulloa y Cia. Prado 5.

CHEVROLET 193[illegible] DOS PUERTAS, radio, pintura, gomas, todo nuevo. Se quedará usted asombrado del funcionamiento suave de este carro. Precio muy bajo con facilidades. P. Ulloa y Cia. Prado 5.

CHRYSLER 1936 SIETE ASIENTOS, nuevecito con seis ruedas, radio, solamente 4.000 kms. recorridos. Carro lujoso pero económico propio familia numerosa. Precio rebajado con plazos. J. Ulloa y Cia. Prado 5.

GANGA: CHASSIS GENERAL MOtors de 1933, 2 toneladas, bueno de mecánica, con cuatro gomas y cámaras nuevas sin estrenar. Precio equitativo con facilidades. P. Ulloa y Co. Prado No. 5

OTRO *Ford* 1937
NUEVO

.Ligeramente caminado, lo vendemos con $150 de rebaja. Todos nuestros carros demostradores al caminarse 500 kilómetros, los vendemos con una gran rebaja.

GANGA
$150.00

Por debajo de su precio. Ya hemos recibido dos la semana pasada. Aproveche nuestra oferta.

AGENCIA *Ford*
de MARIANAO

VENDO PACKARD 120, 1936, 4-5 PAsajeros, 2 puertas, gris-azul, radio, encendedor para cigarros, reflector de mano, porta-baules, tapa del tanque de gasolina con cerradura y gomas blancas en muy buenas condiciones, con una extra que está intacta. Puede verse de 9 a.m. a las doce del día llamando al Sr. López al teléfono A-9850 Precio: 800 pesos.

SUSCRIBASE Y ANUNCIESE EN EL «DIARIO DE LA MARINA»

VENTAS

53 AUTOMOVILES y ACCESR.

VENDEMOS VARIOS CAMIONES Chevrolet 34 doble juego de gomas, Gran Brother International, General Motor, Stewart Brockway; no reparamos precios, queremos vender. Latour Zanja y Lucena. ....

VENDEMOS VARIOS CARROS CErrados 4 puertas muy buenos, Estudebaker 34, Oldsmovile 34, Buick 31 y 32, Nash, Chrysler todos muy baratos, queremos vender. Latour, Zanja y Lucena.

VERDADERA GANGA. SE VENDEN 7 Chevrolets del 30 al 32 véanse en Vives 145-49. «Gran Garage Vives», teléfono M-7164

VENDO FORD DEL 29 2 PUERTAS como nuevo, 6 y 21 de 1 a 3 p.m.

VENDO EN CIENTO VEINTE PESOS camión de una y media tonelada. Informan 4a Avenida y calle 6, bodega «El Jardín» B. Vista.

SE VENDE UN CAMION FORD DEL 30 con carrocería y gomas nuevas mecánicamente perfecto Informan: Manrique 175 M-9609

LA MEJOR INVERSION, SE VENDE un ómnibus completamente nuevo, trabajando en la ruta No. 32, y otro en la ruta No. 19. Informes: Concordia No. 196.

SE VENDE UN FORD DEL 29, CArrocería cerrada y cinco gomas nuevas, en Güira de Melena. Luz número 42.

SE VENDE UN LINCOLN EN INmejorables condiciones. Véalo en Finlay 143: U-3163.

CHEVROLET 1935 CUÑA STANdard, Villy 1934 de 4 puertas. Ford del 30 de 2 puertas. Cuña Ford del 29, Essex del 30 de 4 puertas. 17 y A Vedado. F-6055.

SE VENDE UN FORD DEL 35, CUAtro puertas, baúl, en perfecto estado Verlo en 15 No. 310 entre B y C Vedado.

54 MAQUINARIAS

SE VENDE UNA CALDERA DE 15 caballos y una máquina de 6, por resultar chicas para esta industria; también se hace negocio por una caldera de 45 y una máquina de 12, véanos o llámenos al Telf. U-2686 Ca. Industrial Lubián, Franco y Benjumeda.

VENDO ALTERNADOR MONOFAsico de 2 Kws, 110 volts, 60 ciclos, 600 R. P. M. completamente nuevo y dos motores eléctricos de 1 H P. y 1750 y 3.450 R. P. M. Informa Enrique Valdés Blanco 39, taller.

APARATO TRANSITO INGENIERO agrimensor (Cunley) en perfecto estado se vende $75. I-3004, Diez de Octubre 665 12 a 8.

UNA TURBINA. SE VENDE PROpia para regadío o lechería, bomba 12.000 galones por hora, aspira por 3 pulgadas y expele por 2. Se da por la mitad de su precio. Trato directo Guardado. Obispo 100, altos.

VENDEMOS MUY BARATOS MOtores eléctricos de petróleo, poleas, pedestales, ejes trasmisores, cajas de bolas y rolletes de todas medidas. Almeida y Cia. 10 de Octubre 175. X-2455.

VENDEMOS MUY BARATAS DOS prensas hidráulicas de fabricación española de 500 y 300 toneladas. Almeida y Cia. 10 de Octubre 175 Telf. X-2455.

SE VENDEN MUY BARATOS TRACtores Fordson, arados, sirause cultivadoras Avery, motores y bombas de todas clases. Almeida y Cia. 10 de Octubre 175. X-2455.

MAQUINARIA. SE VENDEN MUY baratos: 1 torno revólver, 1 fresadora, 1 torno mecánico, un taladro, una segueta, una máquina piedra esmeril y varias herramientas de hojalatería. Informes: Estévez 4 esquina a Monte.

BOMBAS:: SOLO CUARENTA Y CINco pesos le cuesta una bomba Neptuno nueva acoplada a motor por menos dinero compra lo mejor. La Casa de los Motores. Egido 39 M-4504.

A LOS CARNICEROS: VENDO PIcadora de carne, sin estrenar, marca Hobart. La garantizo y la damos a prueba. Compostela 34, bajos, esquina a Empedrado. Telf. M.8674.

PARA FABRICANTES DE GASEOsas y aguas minerales, se vende una máquina semiautomática, marca «Crown Cork», que pone jarabe, llena y tapa, recién reparada. También se vende una máquina de pedal para el mismo uso. Informes: Telf. A-9605

BOMBAS, MOTORES, REPARACIOnes. Ninguna casa le ofrece más garantías, para la reparación de sus motores o bombas que La Casa de los Motores Egido 39 M-4504.

55 CAJAS CONTADORAS

VENDO CAJA CONTADORA «National», marca $99.99, cinta y ticket a primera oferta; y un lote de cuatro máquinas de escribir, de $20.00 a $25.00. Habana número 81, entre Obrapía y Lamparilla.

56 MUEBLES y PRENDAS

FAMILIA VENDE REGIO COMEdor estilo bargueño cueros policromados, lujoso cuarto 3 cuerpos, último estilo butacón tiradores largos $125 Living-room $65; nevera Frigidaire. Salud 54 Escobar y Lealtad.

MUEBLES EN GANGA

Juegos cuarto: $30 00; idem, 3 cuerpos: $40.00; sala, $15.00; comedor: $30.00; escaparates: $9.00; con lunas, $15.00; mesas correderas: $4 00; aparadores: $6.00; 6 sillas y 2 sillones $10.00; neveras: $10.00; máquinas de coser y escribir. Se cambian y compran toda clase de muebles, pagando más que nadie
«LA PRINCESA»
San Rafael 107, entre Escobar y Gervasio
Telf. U-5926

SE VENDE NEVERA ESMALTADA Bohn Syphon de cuatro puertas, en magníficas condiciones. Informes: Diez de Octubre 640, Víbora.

SE VENDE MODERNO Y BONITO juego de sala de caoba y rejilla dorada, 6 piezas, está nuevo, por embarcarme, lo doy en $55.00. Calle 25, No. 239, bajos, entre F y G, Vedado.

FAMILIAS: URGEME VENDER cuarto 3 cuerpos nuevecito, agarraderas $32; otro, $45; otro regio, $85; sala, $29; recibidor, $45; comedor 45 pesos. Todo intacto. Estrella 167 bajos. esquina Gervasio

PARTICULARES: HOY MISMO URgeme verder juego cuarto 3 cuerpos, $29; otro, $42; otro regio, $80; sala, $25; comedor, $45; todo intacto. Escobar 9 bajos. San Lázaro y Lagunas.

VENDO JUEGO CUARTO, 3 CUERpos $35, moderno, otro caoba con chiforrober, $75, comedor Renacimiento sala caoba modernista piano $20. Jesús del Monte 27, altos, una cuadra Esquina Tejas.

VENDO JUEGO CUARTO 3 CUERpos arte moderno, $35; otro $65; uno finísimo enchape, baratísimo. Sala moderna, $35, comedor Renacimiento sillones sueltos. Monte 384 y San Joaquín.

LIQUIDO 20 JUEGOS DE CUARTO, 3 cuerpos: $35.00; escaparates, luna: $10.00; coquetas: $3.00; aparadores: $6.00; camas y lunas de hierro: $20.00. «El Arca de Noé», Monte 298.

VENDO ARMATOSTES VITROLITE, nuevos: nevera de 5 puertas Frigidaire, un cuarto caballo. Costó: 2,700 pesos y la doy en 470 pesos; y un mostrador. Informes: Galiano 125, Benjamín.

FAMILIA VENDE LUJOSO JUEGO de sala, estilo Renacimiento; magnífico comedor. Renacimiento Español y radio RCA., completamente nuevo. Urge venta, San Miguel 97, bajos, entre Lealtad y Campanario.

VENTAS

56 MUEBLES y PRENDAS

GANGA: JUEGO DE CUARTO, caoba, tres cuerpos, fino: 150 pesos; idem. comedor futurista: $60.00; uno de sala, Renacimiento Español: 40.00; biolioteca completa; idem. finísima: $140.00; lámpara comedor: $30.00; reloj de pie, regio: $125.00; y una nevera, como nueva, tres puertas: $40.00. Animas 45, bajos.

VENDO JUEGO CUARTO 3 CUERpos, última novedad, $95; comedor Renacimiento español, $95; juego sala, $40; nevera botellón, $15; varios objetos de arte. Lealtad 122, bajos; Reina, Salud.

¡EMBARCO! VENDO JUEGO CUARto moderno, $20; otro 3 cuerpos, 30 pesos y uno completamente nuevo, tiradores carey, fino, lo regalo. Trato particulares. Benjumeda No. 11, bajos, 2 cuadras Belascoaín.

MueblesBaratos

Liquidación permanente de Radios, Juegos de Sala, Cuarto y Comedor. A VERDADEROS PRECIOS DE GANGA

VENGA A VERNOS EN SEGUIDA

AHORRARA DINERO. FACILIDADES DE PAGO. TOMAMOS SUS MUEBLES A CAMBIO

"LA CASA LOPEZ"
BELASCOAIN 76
ENTRE JESUS PEREGRINO Y PÓCITO
TELEFONO U-1541.

LIQUIDO VERDAD JUEGO CUARto $65.00 otro $100 caoba modernos. Comedor $45 Renacimiento, $65.00. Sala moderno $35.00. Radio Grunow $40. Librero $12.00. Sitios 111 Campanario y Lealtad.

"La Predilecta"
LA CASA QUE NO COBRA LUJO
REALIZAMOS

Enorme surtido de lámparas, de todos estilos: cuadros, adornos de porcelana, bronce y marfil, objetos para regalos. Aprovechen las gangas que estamos liquidando, San Rafael y Oquendo, al lado del bar: U-2530.

LA GANGA DE LA SEMANA

Comedor Renacimiento, 9 piezas, con cueros . . .	$70.00
Juego mimbre, con cojines	45.00
Juego cuarto, 3 cuerpos, 8 piezas, butacón	80.00
Recibidor, Arte Moderno .	40.00
Juego sala, Imperio, muy fino	30.00
Radio "Stenite", 8 tubos .	12.00

¡EL RAS...!
Angeles 6 y Zanja 52
U-1800 y A-8300

VENDO MAQUINA DE COSER SINger, de ovillo central, está como nueva; se da barata por no necesitarla. Véala, Angeles 23, entre Maloja y Sitios.

LA CASA DE MON
Herniólogos de garantía.
(67 años de establecidos)

El braguero patente «Mon», contiene cualquier hernia: es inoxidable y puede bañarse con él puesto.

Cojines de aire franceses, descensos de estómago, colon y riñones. Nuestras fajas medicinales, son las recomendadas por los señores médicos.

Escríbanos o visítenos,
Neptuno 177½. Telf. U-2534.

MUEBLES A PLAZOS

Y al contado. Casa Hierro, Compostela y Merced. Precio de liquidación, desde los más modestos hasta los más lujosos. Tomamos muebles usados, en fondo. Vea nuestra exposición: M-1220. Alquilamos muebles.

SALUD 11

Necesito dinero. Visítenos. Regio juego cuarto, 2 y 3 cuerpos, sala, comedor, recibidor, neveras, sillas, sillones, lámparas, livingroom, tapizados y rejillas.

EQUIPAJES EN LIQUIDACION

Vidrieras de refrigeración completa, 500 sillas de Viena, banquetas de bar, mesas de café; aparato eléctrico de café, puro aroma; oficinas, regio juego despacho, libreros, burós, sillas, caja hierro, archivos, contadora, vidrieras, máquina de coser y escribir, equipo de refrigeración, fuente soda, 120 pupitres, 50 sillas de barberos.

COMPRO, VENDO Y CAMBIO

Antes de comprar, visite esta casa y compare precio
SALUD 11: M-9136

OBJETOS DE ARTE, JOYAS

A precios increíbles liquidamos todos los objetos propios para regalos

"LOS TRES HERMANOS"
Consulado 94 y 96.
M-3534.

VENTAS

56 MUEBLES y PRENDAS

GABINETE DE OPTICA "Versalles" PRADO Nº 109
TELEFONO A-6613

$8.50

$6.50

$5.00

Estos preciosos modelos con máquinas garantizadas, pueden ser solicitados desde cualquier parte de la Isla, mandando 20 centavos más para franqueo, a la joyería y óptica Versalles. Prado 109. Telf. A-6613, Lorenzo del Toro.

SE VENDE UNA MESA-CONSOLA con su espejo, ambos con pintura de oro fino de hoja; y un perchero y bastonera de caoba, con su espejo. Se vende todo por $35.00 y se regalan dos gobelinos al comprador. Para informes: llame al Telf. I-5443. Aproveche esta ganga.

SE VENDEN TRES VIDRIERAS, UN espejo grande y un armatoste con puertas de vidrio, de corredera. Todo propio para establecimiento y en buen estado de uso. Informes: Telf. A-9605, de 8 a 12 a. m. y de 2 a 5 p. m.

MUEBLES. VENDO REGIO CUARto 3 cuerpos, modernista $75; comedor Renacimiento, $65; comedor arte moderno, $65; sala, Radio, cuarto chico, sillones portal, piezas sueltas. San Nicolás 144, Reina.

VENDO UNA MAQUINA SINGER, ovillo central en $17, y otra completamente nueva, muy barata, de ovillo central Singer. Belascoaín No. 52, al lado de la Escuela Medicina.

CHANCE: $55.00, JUEGO CUARTO 3 cuerpos; otro elegante coqueta, chifforrober 3 cuerpos; otro, cedro, completos. Comedor Vienés, Sala Renacimiento, recibidor moderno, mesa radio. San Miguel 172. U-1211. Sergio, todas horas.

JUEGO CUARTO: $20.00; OTRO, 3 cuerpos: $35.00; otro, 8 piezas, lunas grandes, maderas escogidas, sala, 9 piezas, modernos; escaparates, piezas sueltas y nevera Bohn Syphon. Maloja 81.

MAQUINA SINGER, DE OVILLO central, en perfecto estado, $25; otra de lanzadera, $10. Prado 31, bajos, enrre Refugio y Genios.

REGALAMOS MUEBLES

En Neptuno y Soledad, «El Fénix», casa acabada de abrir, con los juegos más lindos para cuarto, comedor, sala o recibidor y piezas sueltas para todos los gustos. Adquiéralos.

A PLAZOS COMODOS

Al contado, gran liquidación. También compramos y cambiamos, tomándolos en fondo. Llame: U-1360. Vea esta casa antes de cerrar negocio.

"EL FENIX"
Picos, Corballido y Compañía,
Neptuno núm. 235, esq. a Soledad
Telf. U-1360

GANGA: JUEGO CUARTO CAOba, tres cuerpos, muy fino, completo: $215.00; uno de comedor Renacimiento italiano, enchapado con raíz de tuya, finísimo: $425.00; idem., Renacimiento Español, tipo bargueño; idem., sala: $75.00; lámpara de cristal, finísima: $80.00; idem. comedor: $35.00; nevera pequeña, pomo: $15.00; y un cuadro comedor, pintado al óleo: $28.00. Animas 45, bajos.

MUEBLES CLASICOS Y NOVISImos estilos, de lujo y modestos, especialmente enchapados. Famoso refrigerador «Apex» que se paga con lo que ahorra. Maravilloso radio «Silvertone-Colonial», el de mayor alcance y la voz más clara. Visiten nuestros almacenes y exposición permahente. Apreche las grandes rebajas de precios, al contado y a plazos. La Casa Ruisánchez. Angeles 13 y Estrella 23 al 31. Telf. M-2024. Sucursal: La Colonial, Reina 111, teléfono: A-9921.

REFRIGERADORES DE USO, GArantizados. Buenas marcas. Uno, dentro de la garantía. Barato. Martínez. A-8577, de 9 a 11 y de 3 a 5 pm.

MUEBLES A PLAZOS

Juegos cuarto: $8.00 fondo; sala: $5.00 fondo; comedor: $8.00 fondo. Cambiamos muebles. Tomo en fondo. Precios sin competencia.
"LA VICTORIA",
Monte 193. Telf. M.7458.

LAMPARAS

Nuevas y de uso, desde 90 centavos hasta 100 pesos, jarrones y adornos. Muebles nuevos y de uso, neveras, equipajes. Todo lo que usted necesite. Unicamente visitándonos se convencerá. Compramos y cambiamos. «La Casa Inglesa», Salud número 9, esquina a Rayo: M-7179.

U-3322 OPERADOS E INVALIDOS. Alquilo y compro Camas Faule, sillones de inválidos y demás útiles para profesionales. Casa Fernández, Neptuno 161. Telf. U-3322.

M.E.C.D. 2016

VENTAS

56 MUEBLES y PRENDAS

MUEBLES EN GANGA

Juegos de cuarto Arte moderno: $4.00 mensuales; comedor, caoba, último estilo: $3.00 mensuales; sala a recibidor, modernísimo: $3.00 mensuales; juego de cuarto tres cuerpos, caoba, últimas creaciones: $5.00 mensuales. Precios muy bajos.

"LA EMINENCIA" NEPTUNO 188
Entre Gervasio y Belascoaín, U-2427

ANTIGUEDADES y OBJETOS

De Arte: crucifijos de tallas admirables, cuadros de mérito, bandejas, juegos de café, cubiertas, candelabros, escribanías, jarras, palanganas y otras cosas. Toda plata legítima. Alhajas antiguas y modernas en profusión, a precios reducidos.

CARBALLAL HERMANOS
San Rafael 138, entre Gervasio y Belascoaín. Telf. U-5744

57 UTILES de OFICINAS

CAJAS HIERRO Y ARCHIVOS

Compro y vendo máquinas de escribir, sumar, calcular, mimeógrafos, pupitres y toda clase de muebles para oficina, Kardex, tarjeteros, satélites, juegos de recibidor. Compostela 43, entre Progreso y O-Reilly: M-8081.

COMPRO Y VENDO: MAQUINAS coser y escribir, cajas registradoras, archivos, cajas caudales, máquinas calcular de todas marcas, burós, mesas planas, mimeógrafos y adresógrafos. "La Nacional", Villegas número 93: A-9915.

BOLSA DE MUEBLES
DE OFICINA

Muebles de acero ARTMETAL, muebles de caoba sólida; tarjeteros de control visible, Postindex; máquinas de escribir, L. C. Smith y Corona, portátil; máquinas de sumar «Corona»; relojes marcadores, Cincinnati;

MIMEOGRAFOS Y ADRESOGRAFOS
Compostela 53 y 55, entre Obispo y Obrapía. A-7744.

MUEBLES DE OFICINA: ESPECIALIDAD en burós y sillas de caoba, en todos los estilos. Véame antes de comprar, cambiar o vender. Cano, Habana 116 y medio, entre Teniente Rey y Amargura. Telf. A-8607.

MAQUINAS ARCHIVOS

BUROS
CAJAS
PUPITRES

Materiales de Colegios
DINERO Y JOYAS

Fluses y capas, a $2.00, procedentes de subastas.

"LA HISPANO CUBA"
Monserate y Parque Zayas. Teléfono: A-8054.

MAQUINAS DE ESCRIBIR

Sumar, calcular, Compro y vendo cajas de hierro, muebles oficinas, archivos, satélites, mimeógrafos, juego recibidor, burós, «Kardex», pupitres sillas giratorias. Compostela 43, entre Progreso y O-Reilly. Telf. F-8081

59 RADIOS

VENDO RADIO PHILLIPS 1936, GAbinete nuevecito toda onda, demuestro costó $225.00. Philco $35; Belmont $10; Majestic Grunow y otros. Facilidades. Calzada Jesús del Monte 27 cerca Esquina Tejas.

ESPLENDIDO RADIO MIDWEST, 1936 como nuevo, toda onda, precio módico. Visible de 3 a 4. Mazón 37, bajos derecha.

60 INSTRMENTOS de MUSICA

La Predilecta
LA CASA QUE NO COBRA EL LUJO

Tenemos el piano que usted necesita, propios para profesionales, personas de gusto y estudiantes. Gran surtido de las más famosas marcas europeas y americanas. Absoluta garantía. Traiga experto. Facilidades de pago. Desde $1.00 semanal. Alquiler: $2.00 mensual. San Rafael esquina a Oquendo, (al lado del bar). Telf. U-2530.

SUSCRIBASE Y ANUNCIESE EN EL «DIARIO DE LA MARINA»

VENTAS

60 INSTRMENTOS de MUSICA

SEÑORA: HAY QUE VER UNA SEñorita tocando piano, cómo disimuladamente se acercan los... de su edad. Aún está a tiempo. Enséñele a su hijita y verá. Vea éste, barato. Dragones frente al teatro Martí.

ANTES DE COMPRAR SU PIANO, visite «La Internacional». Esta casa cuenta con un surtido pianos alemanes y americanos, de las más famosas marcas. Facilidades pago. San Rafael 57, esquina a Campanario. A-6100.

AFINADORES

AFINE SU PINAO POR $2.00, CON toda garantía y seguridad. Manuel Domínguez afinador-mecánico, graduado en la Escuela «Danguard», de New York, Taller de Reparaciones. Dragones entre Prado y Zulueta. Teléfono M-3040.

$2.00 SOLAMENTE LE CUESTA afinar su piano, poniéndole cuerdas gratis siendo pocas las rotas, reparaciones grandes baratísimas. Oiga tocar al afinador lindas piezas. Oscar, teléfono X-1049.

61 DE ANIMALES

VACAS LECHERAS. RAZAS JERseys y Holstein paridas y próximas, inmunizadas y numeradas. También toretes para reproductores. Precios muy moderados. Informes: Inclán. Neptuno esq. Amistad, último piso de los «Almacenes Bellita». Oficina, de 9 a 12 m.

CERDOS PARA CRIAR, SE VENden diferentes tamaños y edades, cruzados con las mejores razas extranjeras, inmunizados por vacunación contra las enfermedades conocidas, criados en potreros que son los que convienen porque se adaptan para todo y aumentan rápidamente de peso. Precio reducido. Informes: Inclán, Neptuno esq. Amistad, último piso de los «Almacenes Bellita». Oficina, de 9 a 12 m.

SE VENDE NOVILLA DE RAZA, recién parida 10 litros y una próxima a parir. Calle La Balear 10. Calzada San Miguel del Padrón. Víctor Iglesias.

SE VENDE CACHORRO DOBERman Pinsches, de cinco meses, pedigree inmejorable, orejas y rabo cortado, inyectados contra moquillo, grande y fuerte. Calle 4 No. 128. F-5697.

VENDO A PRECIO DE SITUACION: mulos, carros y arreos, de todas clases caballos, mulos de monta y Pony, 4 potros sementales, 7 y media cuartas, bonito color; 40 mulos criollos, domados, de monta y cerreros carros cerrados, para lecheros y un burro semental, criollo; una cesta de mimbre, con sus arreos, montura y una Pony. Domingo Jarro. Marina y Atarés. Jesús del Monte: X-1876.

62 OBJETOS VARIOS

VENTA CAJA DE CAUDALES YORK 2-1/2 toneladas, con reloj de dos movimientos, dos compartimientos interiores combinación, dentro del compartimiento superior cofre fuerte con combinación de cuatro números. Precio $400. En O-Reilly 51. Para abrirla llamar, con anticipación al M-9525 Suárez.

LANCHA DE RECREO. SE VENDE una lancha de 23 pies con motor y vela, con su cabina, propia para pesca y paseo. Informes Cuba No. 44 teléfono M-2690.

REFRIGERADOR GENERAL ELECtric, absolutamente nuevo, 3 meses uso, 6 pies capacidad, $100 menos que lo que costó. Cocina gas 6 hornillas. Lamas, General Lee, 37. Santos Suárez. I-3463.

LIQUIDO ESTANTES CON PUERtas correderas de vidrio, muy finas, propios para casas de modas o ropa hecha; varias vidrieras mostradores. Monte 324, próximo a Castillo.

VENDO BALANZAS Y ROMANAS todas marcas y capacidades. Venta y servicio organizado en todo el país. M. Amengual. Teléfonos A-7807 y A-7808. Habana, número 39.

REMATAMOS MOTOCICLETA REparto, tostador café, molino café, caja caudales, motores eléctricos, caja contadora, máquinas escribir, sumar, lámparas, radios, ventiladores, cines películas, compresor Frigidaire Comercial. Egido 18.

COCINAS DE GAS

Vendo cocinas de gas, usadas, muy baratas. Llame: M-9659. Pregunten por Molina.

Dinero-Hipotecas.

63 SOLICITUD

TOMO: $6.000 SOBRE MAGNIFICA residencia, Vedado, calle letras, 2 plantas: jardín, portal, sala, recibidor, 4 cuartos, pantry, garage, baños intercalados, comedor. Renta 100 pesos. Acosta: Habana 64, bajos.

64 OFERTAS

DINERO PARA HIPOTECA: OFREZco $500.00, $600.00, $1,000, a bajo interés. Absoluta reserva en todas las operaciones. Para más detalles, diríjase a Maximino Martínez, apartado de Correos 996, Habana.

DINERO SOBRE BOVEDAS Y PANteones, máquinas de escribir, automóviles nuevos, y sobre casas y solares. Rodríguez Zamora, Empedrado, 46, bajos.

DOY SOBRE PROPIEDAD: $2,000 en La Habana o repartos. Compostela 34, bajos. Andrés Pérez. Telf. M-8674.

DINERO

Doy grandes y pequeñas cantidades en primera hipoteca desde el 7 por ciento en adelante, para La Habana y sus barrios. Compro y vendo casas, solares y créditos hipotecarios. Compro y vendo Bonos y Acciones.

Julio C. Granda
Obrapía 33. Telfs. M-5921 y FO-1668

DINERO

No pierda tiempo. Cuando necesite tomar dinero en hipoteca o pagarés, vea a M. Fernández, San Ignacio 50. Teléfono M-9272. De 2 a 5. Operación rápida y absoluta reserva.

PRESTO DINERO: DESDE 500 pesos en adelante, en primeras hipotecas. También sobre panteones y condominios. No corredores. Campanario 90. Telf. A-6836. Sr. Correa.

Dinero-Hipotecas.

65 BONOS y VALORES

COMPRO BONOS. «EDIFICIO MEtropolitana», S. A. de la Habana, pagando en efectivo regular precio. Teléfono U-2893.

COMPRO BONOS Y ACCIONES DEL Banco Asturiano, Compañía Cubana de Electricidad, Bonos Centro Gallego. También se pignoran. Compro y vendo Bonos y Acciones de todas las Compañías, cotizables y no cotizables en la Bolsa. Manuel Piñol. Obrapía núm. 17.

66 GIROS y LETRAS

CAJAS RESERVADAS

Las tenemos en nuestras bóvedas, construídas con todos los adelantos modernos y las alquilamos para guardar valores de los interesados. En esta oficina daremos todos los detalles que se deseen.

N. GELATS Y COMPAÑIA
106 Aguiar 108, esq. a Amargura.

PARA LAS DAMAS

67 PELUQUEROS

ROMAN: EX-PELUQUERO DE «EL Encanto». Va a domicilio. Permanente sin corriente. Croquinol, $3.00. Aspiral, $2.00. Melenas, $0.30. Niños, $0.30. Dos, $050. Corte y ondulación al agua, $040. Marcel, $0.50. Teléfono. U-6002.

70 INTERES PARA LAS DAMAS

PARA LAS DAMAS
INVENTO MARAVILLOSO

Cabello hermoso, abundante, sin canas ni caspa, ligeramente ondulado, se obtiene a los pocos días de usar la famosa AGUA DE COLONIA «CONDAL». Producto sin rival, para la vitalidad del cabello. Probar, es creer. Resultados sorprendentes. Ventas en droguerías: Sarrá, Johnson, Taquechel, La Americana. Tiendas: El Encanto, La Isla de Cuba, El Chalet, La Casa Wilson y casas bien surtidas. Ojo con las imitaciones. No es legítima COLONIA «CONDAL», si el frasco no lleva la etiqueta color naranja.

GOTAS SUBLIMES

Devuelve al cabello cano su color primitivo en 7 días, haya sido rubio, castaño o negro. Se usa como loción. No mancha. Lucirá el cabello suave, lustroso y perfumado. 19 años de éxitos. «Encanto». «Precios Fijos». Droguerías, Farmacias, peluquerías. Depósito San Miguel 36, peluquería «Romance».

SISTEMA "ALEMANY"
INSTITUTO CENTRA DE CORTE Y COSTURA NACIONAL S. JOSE 9

Directora Sta. Alemany. Perfecto y moderno corte, aprenda a vestir con elegancia y distinción. Este sistema es el más fácil al alcance de todas las inteligencias, garantiza su enseñanza con rapidez y exactitud en 3 meses. Acabo de editar el último método de corte profusamente ilustrado con 250 grabados de última invención 1937. No necesita maestro, y con derecho a titularse. Pida hoy mismo el mejor libro, el más eficaz que hace dos días acabo de tirar para beneficio y cultura de la Sociedad; el método más nuevo de corte nacional. Innumerables sucursales por toda la isla. Sra. de Orfila, Luz 26; Srta. Hortensia Atocha 6, Cerro; Sra. de Alfonso, San Miguel 69, por Manrique; Srta. Josefina, Baños y 23. Sra. Zola, Sitios 181. Damos clases a domicilio y se cortan moldes a la medida.

MODISTA
Rosalía HERNANDEZ
San Rafael 152-B, bajos
esq. Oquendo: U-3127
Dobladillo de ojo a 2 cts. vara
Forramos hebillas a máquina.
Precios muy económicos
Plisados de todos tamaños bordados, festones y ojetes en colores. Forramos botones. Hacemos vestidos de alta costura y económicos.
TENEMOS MENSAJEROS

ZAPATERIA «LA LUNA»: F-3164. SE limpian zapatos blancos: 10 centavos; media suela, cosido en máquina y tacones de goma, todo barato. Se compran zapatos de uso. Rápido servicio de mensajeros.

CORTE Y COSTURA

$1.50 MENSUAL
ACADEMIA SANTA TERESA
San Rafael 71, entre Campanario y Lealtad. Hágase profesora en tres meses. Desde la primera clase usted podrá cortar sus vestidos por figurín. También clases por correspondencia. Pidan la primera lección, incluyendo 3 centavos para franqueo: A-6874.

COMPRE SU SOMBRERO POR CENtavos, en casa «Celestina». Tiño, hago, reformo y engomo: 30 centavos. San Rafael 41 (una cuadra del Ten Cent). Plancha en la puerta.

POR UN PESO SE HACE EL VEStdo que quera. Por 50 centavos corto y entallo. Se dan clases de corte y costura, Manrique 28, casi esquina a Animas.

CORTE MODERNO NACIONAL
SISTEMA "MENDEZ"

Hágase experta profesora en poco tiempo por el método más moderno que hoy tenemos, basado en las últimas modas de París. Enseñanza teórica y práctica, que brinda y garantiza su autora Sra. Méndez. La que desee aprender vestidos por figurín, en muy corto tiempo puede hacerlos a la perfección. También ropa interior, abrigos, trajes sastres, ropa de niños y caballeros. Enseñanza completa por ajuste. Moldes a medidas de todas clases. Se cortan y entallan vestidos y ropa interior. También se confeccionan. Clases a domicilio y por correspondencia y en la academia, Neptuno número 81, altos. Estricta moralidad. Telf M-6461.

VELLOS

Extirpación definitiva de los vellos de la cara, muslos, piernas, etc. Tratamiento garantizado. Sra Alexander, calle Tercera número 381, entre Dos y Cuatro. Vedado.

PARA LAS DAMAS

70 INTERES PARA LAS DAMAS

SEÑORA: POR 50 CTS SE CORTAN y entallan vestidos, el modelo que desee. Se terminan a precios módicos. Infanta 26, bajos entre Neptuno y Concordia.

MECANICO. CINCUENTA CENTAvos limpieza y arreglos, máquina coser para familias, cocinas gas, calentadores, destupiciones y zapatillas de llaves. Corrales 20. Teléfonos M-4661 y M-3569. F. G. Santos.

¡FUERA CANAS! OBTENGA UN hermoso color: negro, castaño o rubio, usando la tintura La Favorita. Teñido del cabello, $3.00. Estuche, $1.00. De venta en todas las farmacias. Depósito: Virtudes número 28, Casa Pilar. M-9392.

ENSEÑANZAS

75 PROFESORAS y PROFESORES

CLASES DE INGLES POR PROFEsor americano método fácil y rápido, clases a domicilio. Enseño la pronunciación correcta para conversación. Mr. Davis Telf. FO-3397.

MISS CHRISTIAN DA CLASES INglés-francés privadas y colectivas, a domicilio y en mi casa. Preparo alumnos exámenInstituto Calle 13 entre K y L. F-7486. Apertura: English Catholic School

¿DESEAIS HABLAR INGLES PRONto? Clases individuales, Gramática, Lectura, Dictado comercial, especialidad para sostener conversación. Prepara para viajes y exámenes. Competente profesora americana, Campanario 130, altos.

PROFESORA DE INSTRUCCION: clases a domicilio y en su casa; prepara para exámenes, ortografía y aritmética práctica. Especial para niños poco estudiosos M-8734 Chacón 19.

PROFESORA EDUCADA COLEGIO religiosas. Instrucción Inglés. Enseño idioma castellano. Voy repartos. Teléfono F-6460.

INGLES, SE IMPONE AHORA POR los exámenes de septiembre. Especialidad en los Sistemas Verdecia Jorrín y Thordike. Llame una profesora que se pondrá inmediatamente a sus órdenes: F-4401.

INGLES, PROFESO LONDINENSE da clases especiales y económicas durante las vacaciones. Colectivas o particulares. A domicilio también. Herbert Farnes, Academia «Castro Poey». Basarrate y San Lázaro; o Zulueta 73. Teléfono U-2611.

BAILES MODERNOS "TOMASIN"

Profesor de moda. Signifíquese bailando Son, Fox, Tango. Enseño rapidez, elegancia, seriedad, garantía. Voy a domicilio. San Nicolás 264, dos cuadras Monte.

PROFESORA DE PRIMERA Y 2a Enseñanza, años de práctica. Sistema pedagógico. Clases en casa o a domicilio. Preparatoria con inglés. Doy referencias. F-2635, Línea 73 antiguo.

THE TAYLOR SCHOOL
Incorporated
Philadelphia, Pennsylvania, U. S. A.
The Distinctive Bussiness School
Esta antigua y renombrada Academia Comercial le ofrece a sus hijos la oportunidad de adquirir la mejor preparación comercial moderna conocida. Se preparan jóvenes de ambos sexos que tengan ambiciones por medio de una vasta variedad de cursos importantes y para poder ocupar puestos de alta significación en el mundo financiero.
Precios al alcance de todos.
Para informes, dirigirse al señor Thomás Cabrera, Jr, Avenida «América» No. 31, Alturas de Almendares. Teléfono No. FO-1922.

INGLES, TAQUIGRAFIA, (INGLEsa y española) Teneduría, Cálculos Mercantiles, Aritmética, Algebra, Caligrafía, mecanografía y ortografía: $6.00 mensuales a domicilio por el profesor F. Heitzman. Monte 103, altos. M-9247.

INGLES, PROFESO AMERICANO con títulos de los Universidades. Ex Catedrático Instituto Militar. Método rápido, práctico, moderno. Duncan Thomas. San Rafael 37, altos, departamento 24. M-2645.

ESTUDIE POR COREO

..La Academia «Rabiña» tiene organizado clases por correspondencia desde hace años, habiendo prestado gran beneficio a aquéllos que tienen deseos de prosperar. Estudie las asignaturas siguientes: Taquigrafía, Mecanografía, Teneduría, Aritmética, Gramática, Ortografía, Procurador, Química Industrial, Inglés, Francés, Alemán, etc. Informes: Academia «Rabiña», Neptuno 78, esquina a Manrique, Teléfono M-7840.

ACADEMIA "RABIÑA"
INGRESO EN LAS ESCUELAS DE INGENIEROS, ARUITECTOS Y COMERCIO
ENSEÑANZA PRIMARIA
Clases individuales: Inglés, Francés, Aolemán, Taquigrafía «Pitman» y «Gregg», Mecanografía, Ortografía, Teneduría de Libros, Correspondencia Comercial y Aritmética Comercial, TAMBIEN CLASES POR CORRESPONDENCIA. Ingreso en Escuelas de Ingenieros, Arquitectos y Veterinaria Curso de Procurador. **Pida prospectos: Neptuno 80, altos, esquina a Manrique: M-7849 y A-9222.**

PROFESORA FRANCESA GRADUAda Academia de París, da clases de francés a domicilio y en su Academia. Teléfono F-2658.

PROFESORAS TITULARES OFREcen servicio de 1a y 2a. Enseñanza inglés español, taquigrafía Pitman-Piano y Mecanografía. Referencias honorables. Telf. F-4761, a domicilio, Colegio y en nuestra casa.

PROFESOR DE BAILES

Precios módicos. Enseñanza rápida. Son, Fox, Tango, Blues, etc. Doy clases a domicilio. Ismael Servelló, Cárdenas número 3, segundo piso.

ACADEMIA NACIONAL

Corte sistema Machado. Unico método moderno de enseñanza completa, acreditándolo 600 profesoras en nuestra República. Clases día y noche, domicilio y correspondencia. Estudiando usted en su casa el famoso método Nacional 1937, en dos meses aprende y se titulará de profesora. Vendo métodos y admito internas. Pida informes a inventora, Sra. Francisca Machado, San Lázaro 316, Habana.

FRANCES, INGLES, INSTRUCCION. Preparación para Institutos, Normales, etc. Profesoras nativas dan clases colectivas e individuales a domicilio y en su casa. Llamar de 8 a 2 al Teléfono F-7392.

ENSEÑANZAS

76 COLEGIOS

COX COLLEGE
COLEGIOS AMERICANOS
Al alcance de todas las fortunas. Catálogo e información, gratis.

PROFESOR RICHARDSON
American Schools Bureau
Manzana de Gómez núm. 514. Telf. A-9798, Habana.

SAN-ELOY

Colegio y Academia. Fundado en 1907. Primera y Segunda Enseñanza. Preparatoria, Bachillerato, Comercio, Idiomas, Cultura Física, Cursos preparatorios especiales. Admitimos pupilos, medio pupilos y externos. Quinta Menocal, Samá 31, Marianao. Telf. FO-7462. Pida prospectos.

77 ACADEMIAS

ACADEMIA BRAVO

Bachillerato nocturno y Cursos para el Ingreso en la Escuela de Ingenieros. Primera Enseñanza

Cursos Bachillerato: Ingreso Escuelas Comercio, Normal, Kindergarten, Hogar, Enfermeras, Técnicas Industriales, Cadetes, Aviación, Ingenieros, Veterinaria y Pedagogía. Mecanografía, Taquigrafía, Inglés, Teneduría, Ortografía y Correspondencia. Primera Enseñanza por maestros normalistas. Cuotas módicas. Profesorado competente y especializado. Pupilos y medios pupilos y externos; ambos sexos. Servicio ómnibus a domicilio. Neptuno 198 y 199, esquina a Lucena. U-2627.

ACADEMIA DE IDIOMAS ROBERTS Malecón 31. Teléfono: M-2124. ¿Desea usted aprender inglés? Compre el método Roberts. Se recomiendo por sí sólo. Distinción. Eficiencia. Garantía. Cuarta edición: $2.00.

OBSEQUIO DE LA ACADEMIA DE COMERCIO
LUIS B. CORRALES
Los que presenten quince centavos en sellos, recibirán una Aritmética Mercantil práctica, Clases: Teneduría de Libros, Taquigrafía, Ortografía, Inglés. Clases de Mecanografía, $1.00 mensual, una hora diaria. Clases individuales. Lealtad 141 entre Salud y Dragones.

COLEGIO-ACADEMIA

«SANTA TERESA»
Profesoras graduadas. Preparación moral y pedagógica: Taquigrafía, Mecanografía, Ortografía, Teneduría de Libros, Inglés, Francés, Alemán, Correspondencia Comercial, Aritmética, Cálculos Mercantiles. Ingreso Escuelas de Ingenieros, Normal y Kindergarten, Corte y Costura, Labores, Dibujo y Piano. **San Rafael número 71, entre Campanario y Lealtad Telf. A-6874.**

Interés General.

CONSULTORIO TECNICO-QUIMICO Industrial, «Gofel». ¿Desea usted fórmulas o algo concerniente a la química? Dirija su correspondencia a 10 de Octubre, 332. Habana.

ALQUILERES

79 HOTELES

TROTCHA

Próximo a los baños de mar, en el lugar más céntrico del Vedado, amplias y frescas habitaciones, rodeadas de jardines, a una cuadra de tranvías y ómnibus. Calzada y Dos, Vedado. Telf. F-2383.

HOTEL BIARRITZ RESIDENCIAL

Prado 99, frente al Capitolio. Para matrimonios sin niños, exclusivamente. Hermosas y ventiladas habitaciones con baño privado y closets. Lujoso roofgarden y cocina moderna, acabado de inaugurarse. Comida a la carta. Elevador día y noche. Confort y limpieza. Estricta moralidad.

HOTEL "ROMA"

Herederos L. Delgado, Vda. Franchi
O-Reilly esquina a Aguacate. Situado en el centro comercial. Lujosas y frescas habitaciones. Comida exquisita en el roofgarden. Visite el hotel «Roma» y convénzase: M-6944.

«HOTEL CAMPOAMOR», COMPOStela 106 habitaciones con baño privado, agua caliente con o sin muebles. Comida inmejorable, moral y seriedad A-7401.

HOTEL "PROVIDENCIA"

Obrapía 99, entre Bernaza y Villegas. Se alquilan habitaciones, por meses y por día. Matrimonio, pensión completa, desde $35.00 mensuales Una persona, desde $25.00 mensuales. Diario, desde $1.00, por persona, pensión completa.

HOTEL "MIRAMAR"

Ofrecemos frescas habitaciones con baño privado. Buena comida y buen trato. Unico en Cuba, frente al mar. Precios de verano, Malecón 1, esquina a Prado: A-9286.

HOTEL "BELMONT"

San Rafael e Industria.
Centro de todas las actividades.

El elegido de las familias habaneras. Al lado de «Campoamor» y a media cuadra del Capitolio Nacional. Lujosísimas habitaciones con todo el confort moderno y esmeradísimo servicio. Selectas comidas, propio para matrimonios y personas de refinado gusto: M-7570.

ALQUILERES

79 HOTELES

HOTEL "COLONIAL"
San Miguel 62, casi esquina a Galiano

Residencia para familias. Apartamentos y habitaciones con baño privado, elevador día y noche. Restaurant en el octavo piso. Cocina criolla y española, a la carta. Moralidad. Telf. A-6958.

Hotel Roosevelt
AMISTAD Y SAN MIGUEL
$55.00 mensuales. Matrimonios con tres excelentes comidas.
Apartamentos para familias, todos con baño privado. Elevadores día y noche.

HOTEL "ANDINO"

San Lázaro 496, esquina a M, U-2553. Unico en su clase. Moderno, céntrico, amplio, fresco, saludable, frente Universidad. Conviene para los que necesiten vivir cerca de los hospitales Calixto García o Mercedes. Habitaciones con baño privado, balcón, hermosa vista. Con tres excelentes comidas: 45 pesos, matrimonio. Una persona desde $28. Clientela escogida. Pensión completa para huéspedes del interior. Precios sin competencias. Esmerado servicio en mesas separadas.

HOTEL "HARDING"

Crespo 9, a dos cuadras del Prado y Malecón cerca del mar. A-6735.
Hotel absolutamente moral y comidas excelentes. Dos personas, desde $46: una desde $29, elevador día y noche. Agua caliente y fría.

Hotel "IDEAL ROOM"
PRADO 93-B., (POR PASAJE)

¿Desea vivir en casa tranquila, mejor que en su propia casa? Visite esta gran casa, aunque sea por curiosidad. Por dentro, la mejor. Precios para matrimonios, con comida y toda asistencia, desde $35.00 a $40.00. Hay apartamentos de dos habitaciones, con balcón y baño a Prado. Exígense referencias de moralidad y pago.

THE SAVOY
F. y Quince, Vedado.
Telf. F-6616.

Situado en un lugar alto del Vedado, con fácil y frecuente comunicación con la ciudad y repartos. Rodeado de jardines, con 600 metros de hermosos portales. Las habitaciones tienen ventilación directa, teléfono, baño privado, con agua fría y caliente. Precios moderados, incluyendo tres excelentes comidas. El servicio en mesas separadas, para cada familia.

80 CASAS de HUESPEDES

CASA DE HUESPEDES LA REPUblica, Aguila 155, casi esquina a Barcelona, apartamentos y habitaciones, con todo servicio, agua fría y caliente, excelente comida. Precios módicos.

HUESPEDES
"LA MILAGROSA"

Habitaciones grandes y frescas, con baños privados y agua caliente. Con toda asistencia, propias para matrimonios. Comida de primera a la carta. Absoluta moralidad y orden. Precio de situación. Teniente Rey 38, altos, esquina a Aguiar. Telf. M-1250.

GALIANO 111, ALTOS, ENTRE SAN José y Barcelona. Habitación con todo servicio independiente. Comida exquisita. Precio módico. Absoluta moralidad.

SE ALQUILAN FRESCAS Y VENtiladas habitaciones en residencia familiar, con toda asistencia. Calzada 49, entre C. y H. Telf. F-3015.

«SANTA RITA», CASA PARA FAMIlia; restaurant, espléndida habitación, excelente comida, agua caliente. Abonados al comedor. Se exigen referencias, Hay ascensor. O-Reilly 52; por Habana.

GALIANO No. 84, ALTOS DEL CAFE «La Isla», alquilo espléndida habitación, vista calle, agua corriente, exquisita comida; estricta moralidad; pensión completa para hombre solo: $22.

MAGNIFICA HABITACION MATRImonio anexa al baño, agua fría y caliente todas horas, con muebles. Espléndida comida y todo servicio, $35.00 mensuales. Referencias requeridas. Amistad No. 54 casi esquina a Neptuno.

SOLICITO ALGUNOS HUESPEDES, en casa de familia honorable. Buen servicio y precios módicos San Lázaro 217: U-5209.

SE ALQUILA EN EL EDIFICIO Areces, Prado 36, un bonito apartamento con tres piezas, baño y pantry, también habitaciones con baño completo y todo servicio, elevador día y noche.

CASA DE HUESPEDES «LA ISLA», Monte 53, altos, por Factoría. Exclusivamente para personas de moralidad. Habitaciones con balcón y baño privado. Compañero de cuarto, precios económicos. Teléfono A-9210.

RESIDENCIA PARA SEÑORITAS
ACADEMIA «SANTA TERESA»
San Rafael 71, entre Campanario y Lealtad. A-6874. Esta Academia, situada en lugar céntrico de la Habana, fácil comunicación con todos los centros de enseñanza, ofrece a las señoras y señoritas estudiantes del interior, un pensionado cómodo, moral y económico. En la misma se cursa Ingreso a distintas Escuelas. Informes Academia «Santa Teresa».

«MANSION LOREDO» CONCORDIA 98 entre Gervasio y Escobar. Confortable y fresco edificio adaptado recientemente para residencia de familias. Amplios departamentos y habitaciones con toda asistensia y garabe. Precios módicos. A-7681.

ALQUILERES

80 CASAS de HUESPEDES

CASA PARA FAMILIA: PRADO 65, Se alquilan amplias y frescas habitaciones, con balcón a la calle, comida inmejorable, con toda asistencia. También habitaciones en la azotea para matrimonio u hombres solos.

81 CASAS de COMIDAS

SERVIMOS CANTINAS A DOMICIlio. Una persona: 40 centavos; dos, 60 cts Artículos de primera. Admitimos abonados al comedor. Bar «El Polo» Reina y Angeles. Hablen con el cocinero.

VEDADO. SE OFRECE MAGNIFICA comida de casa particular a dos o tres personas en el comedor o a domicilio. 21 No 456 entre 8 y 10 teléfono F.7341.

82 APARTAMENTOS

«EDIFICIO ARCOS», SE ALQUILAN dos apartamentos, uno grande, al frente, y otro pequeño. Informes el conserje. F, entre 19 y 21, Vedado.

SE ALQUILA APARTAMENTO SAla y cuarto grandes con balcón a la calle muy fresco con luz, sólo personas mayores. Puerta Cerrada 16, Habana, accesoria sala, dos cuartos con luz 15 pesos. Puerta Cerrada 30, Habana.

SE ALQUILA UN HERMOSO APARtamento propio para un matrimonio con agua corriente. Zulueta No. 73.

APARTAMENTOS COMPUESTOS DE dos habitaciones muy grandes con balcón a la calle, se alquilan en O-Reilly y San Pedro Llaves la encargada. Informan teléfono U-6350.

VENTILADORES ELECTRICOS. CINco en perfectas condiciones, véndense para desalojar local, San Rafael 139 altos, Colegio.

APARTAMENTO MODERNO, MUY fresco, edificio de ocho pisos; elevador a todas horas. Len's Court; 6, esq. a 11, Vedado.

ALQUILO DEPARTAMENTO CON cuatro habitaciones, comedor, cocina, baño y derecho a sala, recibidor y terraza de asociación, para oficina, consultorio o familia. Prado 35, altos: 35 pesos.

FRESCO Y CLARO APARTAMENTO sala, habitación, cocina, baño rodeado espaciosa jardín, A entre 10 y 12, Almendares, llave: bodega de la esquina. Informes: F-3055. Precio: 14 pesos.

VEDADO. CALLE 8 No. 206, ALtos, entre 21 y 23, alquilo apartamento amueblado desde 1o Julio a fin de Octubre. Sala, terraza, 3 dormitorios, baño, comedor, cocina y baño de criado. Informan por la mañana teléfono F-3371.

83 DEPARTAMENTOS

ALQUILO DEPARTAMENTO, PUNto céntrico, vista calle, amplio, ventilado, cerca baño, con comida, a matrimonio sin niños. También para oficina. Se exigen referencias, Villegas, 9, altos, media cuadra del Palacio Presidencial.

INQUISIDOR 42, ENTRE LUZ Y Acosta. Alquilo departamento con dos habitaciones amplísimas, lavabo y balcón. Casa chica.

ALQUILO DEPARTAMENTO INDEpendiente, moderno, dos piezas, con cuarto de baño privado, vista a la calle y luz. Referencias mútuas 11 No. 131 entre K y L. Vedado

PEÑA POBRE NUMERO 20, ENTRE Habana y Aguiar. En los altos, se alquila un departamento amplio, con vista a la calle. Moralidad. Se piden referencias.

EDIFICIO "PASEO",
Paseo y 25,
Vedado
Se va a desocupar un departamento en este edificio. Si le interesa, llame al Sr. Molina. Telf. M-9659.

EMPEDRADO No. 3 ESQUINA MERcaderes alquilo departamento bajos propio para oficina. Informan en la misma.

PARA FAMILIA DE GUSTO, ALQUIlo en casa de corta familia, hermoso departamento de dos habitaciones, de esquina, cinco balcones a la calle y lavabo. Toda asistencia. Teléfono. Neptuno 73, primer piso de «La Filosofía».

ALQUILO AVE. 10 DE OCTUBRE 283, segundo piso. departamento fresco con sala, comedor y tres habitaciones. Baño intercalado. Llaves la encargada. Informes: Alonso y Cia. Telf. M-3198.

84 HABITACIONES

EN OFICIOS 58, ALTOS SE ALQUIla una amplia habitación, vista a la calle. A-7631.

CASA PARTICULAR ALQUILA UNA o dos habitaciones independientes, frescas, baño privado, con o sin muebles, a hombres solos o matrimonio sin niños. También para guardar muebles, hay garage A número 208 entre 21 y 23, Vedado.

VEDADO. EN CASA PARTICULAR Se alquila habitación amueblada, con baño anexo y teléfono (a persona sola) Calle L 203 entre 21 y 23, primero

SE ALQUILA UNA HABITACION en casa de familia, amueblada, con toda asistencia, si lo desean. Aguiar 134, 1o. derecha entre Sol y Muralla

PRADO 43, ALTOS, CASA DE FAmilia decente, alquilo dos habitaciones juntas únicamente, con balcón a la calle, hay mucho silencio. No niños, hay teléfono.

PRADO 16, ALTOS, ALQUILO HAbitación amueblada balcón al Prado. Solamente a caballero. Deliciosamente fresca, acera de la sombra, Tranquilidad y confort Véala.

EN CRISTO 33 SEGUNDO PISO SE alquilan habitaciones amuebladas, con comida desde $20 Vista a la calle

CASA PARTICULAR ALQUILA SEñoras, señoritas o matrimonios, espléndido apartamento y dabitación toda asistencia, baño lujoso, ambiente refinado. Se exijen referencias. Escobar 29, (altos) hay teléfono

EN EL VEDADO SE ALQUILA UNA magnífica habitación en casa de familia. Informan Telf. F-2309.

AMPLIA HABITACION, CON O SIN muebles, lavabo de agua corriente, en $12.00. Sin comida. Aguiar 68, entre Empedrado y Tejadillo.

ALQUILERES

84 HABITACIONES

EN CASA MODERNA ALQ... dos amplias habitaciones ... calle. Baño completo anexo, ... brisa. Estricta moralidad. San ... cio 88, altos, esquina Sol, primer ...

VEDADO: ALQUILO UNA HA...ción grande y fresca, con ... a persona sola o matrimonio ... ños, con toda asistencia. Calle ... ve número 93, altos, entre N... Once.

NEPTUNO 59, ALTOS ENTRE A...la y Galiano. Casa de mo... Alquilo habitación con lavabo, ... trimonio solo, señora o caballero, ... sean decentes y cumplidores.

MONSERRATE 93, ALTOS, E... Lamparilla y Obrapía, se a... habitaciones con lavabo agua ... te y muebles; precio de sit... Otros informes, en la misma.

EN CONFORTABLE CASA DE ...milia respetable, alquílase ... habitación con asistencia, vista ... calle. Cambio referencias. No ... Concordia 44, bajos, esquina a ... rique.

SE ALQUILAN FRESCAS Y ...plias habitaciones, altos del ... «Vista Alegre», a personas de ... dad. San Lázaro 366. Telfs. ... y U-1896.

SE ALQUILA HABITACION ...xa al baño, a señora o señorita ... cente. Unico inquilino. Info... después de las 2: Telf. M-7898.

ALQUILO HABITACION INDE...diente azotea con servicio pr... matrimonio sin niños o persona ... de moralidad, se exigen y dan ... rencias. Virtudes 105 altos, tel... M-6583.

SE ALQUILA FRESCA Y VE...lada habitación independiente ... luz y servicios. Altos. Precio mó... K y 21 Vedado.

VEDADO. EN EL MEJOR LU... se alquilan dos amplias y fres... habitaciones con todo el servicio ... forman F-7042. Precios módicos. ... exigen ref erencias.

EN CASA MODERNA PARTICULA... alquilo a dos personas may... amplia habitación con cuarto ... queño y baño independiente ... Media cuadra de Manrique y Lag... Se exigen referencias. Informes ... A-6870.

SE ALQUILA UNA AMPLIA HA...tación en casa particular para ho... bre solo de moralidad en San Raf... No. 70, altos. F-3022.

EN PRADO 54, ALTOS, CASA D... familia se alquila una habita... con su terraza muy fresca.

SE ALQUILA A MATRIMONIO E...pléndida habitación en edif... nuevo con comida. Reina 111 prim... piso. Moralidad.

AMISTAD 130 ESQUINA A DRA...gones antiguo hotel Perla de C... ba hermosas habitaciones con ba... privado, propias para matrimo... sin hijos. Casa de orden.

PRADO No. 19 (2o PISO) CASA F...milia particular alquila una ha... tación grande con hermoso lava... agua corriente anexa al baño, ... toda asistencia. Hay teléfono.

CASA FAMILIA MORALIDAD, AL...quila habitación balcón fre... «Precios Fijos», a matrimonio mo... lidad sin hijos. Aguila 193, segun... piso, entrada por Reina.

HABITACION CON TODO SERVI... propia para matrimonio u hombres ... solos, comida excelente, agua fría ... caliente, ambiente familiar, $18 ... por persona. Prado 31, altos. Tel... no M-3922.

FRESQUISIMA AMPLIA HABI...ción, vista calle, alquílase matri... nio toda asistencia Buena abundan... comida. Comodidad, economía, E... quina 11, primer piso, Vedado, ... cuadra Línea. Teléfono F-6481.

SE ALQUILA AMPLIA FRESCA ...bitación, vista la calle, agua ... el día y noche, casa familia, estr... moralidad $10; otra $8.00. San N... lás 144, Reina.

EN EL VEDADO SE ALQUILA U... magnífica habitación en casa ... familia. Informan Telf. F-2309.

EN CASA HONORABLE SE ALQ...la una habitación fresca indep... diente a hombre solo o matrim... sin niños. Se desean personas ser... O-Reilly 42, segundo piso.

EN CASA DE FAMILIA EN ... mejor del Vedado, se alquilan ... habitaciones juntas o separadas ... toda asistencia. Pueden verse a ... das horas. Calle K No. 195 entre ... y 21 teléfono F-2357.

HABANA 14, ALTOS, CERCA MA...lecón. Alquilo habitaciones con bu... na comida. Precio económico. ... teléfono.

SE ALQUILA UNA HABITACION para matrimonio hombre solo ... con compañero con vista a la ca... San Rafael 50 A 1er piso.

HABITACIONES CON BAÑO, EN ... pesos y $12.00 mensuales, cerca ... la Esquina de Tejas. Informan: ... léfono M-4128.

PRADO 43, ALTOS, CASA FAMILIA decente, alquilo dos habitaciones ... juntas únicamente, con balcón a la ... calle. Mucho silencio, no se admiten ... niños, hay teléfono.

EN $12.00 SE ALQUILA UNA CO...moda y ventilada habitación con vis... ta a la calle, propia para matrimonio ... sin hijos en casa de entera moralidad. ... Concordia 168, primer piso, esquina ... a Aramburo.

SE ALQUILAN EN COMPOSTELA número 75, entre Teniente Rey y ... Amargura, espaciosos y frescos apar... tamentos y habitaciones, acabados de ... pintar. Llaves e informes en la mis... ma. Propietario: Francisco Torres, ... Edificio Pedroso Aguiar 65, Teléfo... no A.7830.

A DOS CUADRAS DE LA IGLESIA El Sagrado Corazón, Belascoaín No. 74 (2o. piso) se alquila una espléndida habitación a señora o señorita de... cente. Se cambian referencias. Teléfo... no U-5824.

CASA DE ESTRICTA MORALIDAD Unico inquilino. Alquílanse 2 ha... bitaciones juntas o separadas a per... sonas solas o matrimonio sin niños. ... Lavabos, agua corriente. Manrique ... 46 entre Virtudes y Concordia.

ALQUILO DOS HERMOSAS HABI...taciones, una con vista a la calle ... con muebles o sin ellos, persona ... estricta moralidad, altos, Morro No. ... 3, entre Genios y Cárcel, con toda ... asistencia.

CASA DE FAMILIA, OBRAPIA ... primer piso, alquílase habitación ... balcón calle, espaciosa, baño próximo, ... agua caliente, teléfono, a matrimonio ... sin niños u hombres solos, con refe... rencias; otra con baño intercalado.

FOLLETIN 28

ESCLAVITUD

Por MARY FLORAN
DE VENTA EN
La «Moderna Poesía», Cultural S. A. Obispo número 129. Tel. A-1171.

minado su educación. Para Alano será más largo...

—¿Y Jaime y Carlota? — preguntó Breuviette.

—No les abandonaremos — dijo Corentina, cuyos ojos se llenaban de lágrimas que quería contener; — les veremos con frecuencia, en las vacaciones.

—¿En las vacaciones? — interrumpió Breuviette. — ¿Te atreverás a hacerles venir? ¿No temerás verte traicionada por su regreso, precisamente en el momento en que los colegios abren sus puertas para dejar evadir a los escolares?

—Entonces — dijo Corentina, cuyos labios temblaban bajo el impulso del llanto, — entonces, para evitar esto, iremos nosotros a verles.

—Sí, tú, acaso, ¿pero yo?... En adelante, ¿cuándo veré a mis hijos?. ¿Algunos días al año? ¿Y esas queridas reuniones nuestras en las que nos agrupábamos todos, padres e hijos, en la cálida intimidad de la casa familiar, será también preciso despedirse de ellas para siempre?

—¡Ah! — exclamó Corentina, estallando en sollozos. — ¿Por qué estás quitándome adrede el valor?

—¿No tenías tanto valor? — dijo Breuviette, enternecido por aquella explosión de pesar, que no había presentido. — Debía sospechar que no era así, que sólo tu anhelo te dictaba ese proyecto tan doloroso a tu corazón. También tú sufres y lo que propones te asusta... ¡Pero a pesar de eso, lo propones!

—Sí — contestó Corentina; — porque quiero, ante todo, salvar el alma de mis hijos. Después de esto estoy decidida a todas las concesiones permitidas que sean precisas para defender tu situación.

—Mi situación la defiendo como medio de vida y para hallar un día con el retiro, la recompensa a los sacrificios que he tenido que hacer para asegurar mi empleo. ¡Ah, si supieras cómo pesa sobre mis espaldas esta esclavitud a la que estoy condenado, y cómo lastiman todo mi ser estas cadenas que me atan! ¡No ser un hombre libre, no tener el derecho de creer, de pensar, de obrar según mi conciencia, en la plenitud de mi independencia!... ¡Nada puede compensar este sufrimiento! Así llega uno a odiar ese Gobierno que exige tanto a los que le sirven; llega uno a odiarlo por su tiranía. Mi padre fué funcionario público, como lo soy yo; mi abuelo lo fué también. Nunca, bajo régimen alguno, la tiranía llegó a tal extremo. Reinado, Imperio, la República en sus comienzos. Cuando hace veintitrés años entré en la administración nunca se nos molestó; pero, poco a poco, la cuerda que nos ata ha ido apretando su nudo, nudo de hierro que se ha convertido en un tornillo y que nos tiene prisioneros.

—¡De nuevo te digo, líbrate de esta esclavitud! — exclamó Corentina.

—No — contestó Breuviette, sacudiendo la cabeza con ademán de dolor, — no; entiendo mi deber en forma distinta a como lo entiendes tú, y me someto a él. Si admitiera ahora y más adelante os viera, a ti y a mis hijos, en la necesidad, me reprocharía amargamente el haber desertado del puesto de peligro, que en otro tiempo escogí. Estoy decidido a dejarme llevar por los acontecimientos, no a precipitarlos.

—Así — dijo Corentina, — si quieres intentar conservar tu empleo, sólo existe un medio, el que te propongo: tú debes juzgar de su valor.

—¡Oh! — contestó Breuviette; — sé, perfectamente que es bueno, que es el único... ¡pero nos cuesta tan caro! ¿Y has pensado en la pena de nuestros hijos al imponerles esta separación,

—Sí — dijo Corentina; — pero les diremos la verdad, apelaremos a su comprensión; y se consolarán. ¡Es preciso que aprendan a saber lo que son las necesidades de la vida!

—¡Tan jóvenes! — exclamó Breuviette cada vez más triste. — ¡Pobres pequeños míos! Y si les alejamos será por su bien, para defender su porvenir moral, para conservar en nuestra vejez un pedazo de pan que asegurará su independencia, que les permitirá escoger una situación libre. ¡Ah, Corentina, nunca haremos de ellos unos empleados de Estado!

—¡No — contestó ella. — no; haremos de ellos hombres independientes, si Dios quiere, hombres libres! Ivo quiere ser ingeniero, como tu hermano Pablo. Alano, si va a vivir junto a él, acaso se le despierte la misma afición.

Y viendo que Breuviette se alejaba del asunto tratado, por el dolor que le producía el resolverlo, añadió entonces, animosa:

—¿Escribo esta noche a mamá?

Breuviette, en un gesto de absoluto abatimiento, exclamó:

—¡Haz lo que mejor te parezca y que Dios te inspire!

Urgía demasiado el tiempo para que Corentina pudiera escribir a sus hermanos y Breuviette a su familia, porque era preciso que los niños marcharan antes de la entrada en los colegios, para quitar toda sospecha. Pidió Corentina a su madre que le contestara telegráficamente para ganar tiempo.

A los dos días tenía ya su contestación.

«Lo apruebo y os espero», decía.

Entonces la decisión se tomó tácitamente, sin esas palabras de consentimiento que tanto repugnaban a Breuviette. Y Corentina preparó su marcha.

Otros dos días y la madre acompañada de los tres hijos mayores, partía para Bretaña...

El padre y los hijos lloraron al separarse. Sólo Corentina permaneció firme. Frente a su deber, aquella mujer era inquebrantable.

No obstante, bien sufrió Corentina al dejar a Jaime y, sobre todo, a la pequeña Carlota, pero pensó que dejándoles hallaría su padre consuelo a la marcha de sus hermanos y sería el que allí quedaran como una promesa de su pronto regreso. Y a esta razón se unía la del gasto que hubiera reportado su viaje y la de la fatiga que hubiera producido a los pequeños el traslado, ya que seguramente ella no se vería sólo precisada a ir a Bretaña, sino también a Bourges para llevar a Alano.

¡Cuántas recomendaciones hizo a su esposo para el cuidado de sus pequeños antes de partir! Era aquella la primera vez que de ellos se separaba y necesitaban tanto de ella. ¿Qué iba a ser de ellos durante su ausencia?

No quiso pensarlo y marchó, dejándolo todo en manos de la Providencia.

XIX

TRISTE REGRESO

Tras quince mortales días de ausencia, anunció Corentina su regreso. Durante ellos escribio varias veces a Carlos dándole noticias de sus hijos.

No todo había sucedido como lo habían previsto, pero se arreglaron las cosas lo mejor que se pudo.

Con la prisa de Corentina de qus sus hijos «huyeran», como ella decía, corrió, para empezar desde allí sus diligencias para colocarlos.

Su hermano mayor, el capitán Kersac, fué advertido inmediatamente, en calidad de jefe de la familia —prerrogativa que tenía él en mucha estima—de la decisión tomada por su hermana para sutraer a sus hijos, costara lo que costara, de la influencia de la educación laica. Alabó el capitán, sin reservas, la decisión, pero cuando se le consultó si quería encargarse de Alano, contestó en esta forma:

«Esto constituiría para mí una alegría y un deber, porque en los tiempos de prueba, debe uno ayudarse, sobre todo en familia; pero me veo imposibilitado de hacerlo en forma eficaz, porque lo que yo hiciera ... podría ser duradero. El Ejército tam... poco es libre. Yo estoy fichado, e in... cluso los periódicos han hablado de ello. Soy sospechoso porque mis hi... jos van a un colegio católico. ... un día a otro me pueden obligar ... retirarlos del colegio. No sé aún qu... haré entonces, pero no quisiera ex... poner a mis sobrinos a caer de nuevo en la suerte que corren ahora y que sería entonces la de mis propios hi... jos. Que Carentina se dirija a Ger... vasio; él, que no se halla al servicio del Estado, es un hombre libre, y, sin duda alguna, no se negará a admitir a Alano o a Ivo».

Los hijos de Gervasio Kersac eran mayores que los hijos del capitán; así era más conveniente darles como compañero a Ivo que a Alano.

Gervasio Kersac lo acogió con to... do su corazón, y su esposa, abne... gada al igual que él, hizo al joven un lugar en el hogar junto a sus propios hijos y se dispuso a tratarlo como uno de ellos.

Así, Ivo se halló perfectamente co... locado. Asistiría con sus primos a las clases del colegio católico de Nancy, y aprendería junto a su tío la carrera, que animado por...

M.E.C.D. 2016

ALQUILERES

84 HABITACIONES

EN CASA DE FAMILIA, SE ALQUILA una habitación a hombres solos o matrimonio sin niños, se exigen referencias. Rayo 51, altos, entre Estrella y Maloja. Teléfono A-7307.

O-REILLY 2-4, FRENTE AL AYUNtamiento. Se alquilan espléndidas habitaciones altas a matrimonio.

EDIFICIO "CUBA", SEIS PISOS, Empedrado número 42. Se alquilan amplias y ventiladas habitaciones, muy baratas. Elevador, lavabo, luz toda la noche. Orden y moralidad. Telf. M-5113.

SE ALQUILAN ESPLENDIDAS HAbitaciones con comidas a personas de extricta moralidad, en Amistad 98 esquina a San Rafael.

EXTRANJERO CON FRESQUISIMO apartamento Edificio Chibas, Vedado, alquila dos habitaciones amuebladas a uno o 2 caballeros. Telf. M-9733

ALQUILO HERMOSAS HABITACIOnes muy baratas a señoras o caballeros solos o matrimonios sin niños, se da comida si lo desean. San Lázaro 504 frente a Universidad y Indio 27 una hermosa habitación con balcón a la calle.

VEDADO, LINEA 91, ESQUINA (CAsa con palmas) familia honorable, alquila inmensa habitación con baño propio 3 o 4 personas. Todo servicio. Da a gran portal. Fresquísima. Cambiamos referencias: F-5632 y F-3569.

85 NAVES y LOCALES

TENIENTE REY 27 ESQUINA A Aguiar local propio comercio, almacén, café, lechería, Industria, etc. con 7 puertas a ambas calles. Se dá pequeño contrato: Informa: Ruz, M-3943.

SE ALQUILA, MAGNIFICO LOCAL propio para bodega, farmacia, café o cualquier otra clase de establecimiento, situado en la calle de Perdomo esquina a Benito Anido, frente al mercado de Regla. Precio: $25.00. Informa señor Santeiro. Telf. I-5285, la llave al lado.

SE ALQUILA UN AMPLIO LOCAL precio $17.00 San Nicolás 105 entre Reina y Salud Telf. A-9071.

A LOS COMERCIANTES E INDUSTRIALES:
Se alquilan varias naves y locales, propios para industria, depósito, talleres o almacén, en Infanta 62, antigua Estrella. Informan en la misma, o en Cuba número 21. Telf. M-3428.

NEPTUNO 51 CASA MONTEAGUDO. Alquilo parte del local con vidriera a la calle, probador y parte del taller. Informes de 9 a 12 a.m.

SE ALQUILA LOCAL DE RESTAUrant, gran punto. Alquiler módico, a base de comida, casi. Verlo: Obispo 22, frente a la Secretaría de Hacienda, café.

J ESQUINA 21 ENTRADA VEDADO local completamente preparado, todo azulejeado, para buena carnicería o depósito de leche. Gran barriada. Situación inmejorable. Alquiler económico. Informa Encargado.

SE ALQUILA UN LOCAL EN MONte 411 Se alquila un local propio para comercio. Se reforma de acuerdo con las conveniencias del interesado. Para informes y proposiciones en Aguila 86, bajos Bar «La Matancera». Teléfono M-5554 y A-9198.

AGUACATE 88. PROXIMA A DESocuparse se alquila una nave con 200 mts cuadrados. Informes en el 2º piso.

SE ALQUILA ESPACIOSO LOCAL de esquina propio para cualquier clase de comercio en Hospital y Hamel a media cuadra de San Lázaro. Precio e informes por los teléfonos: U-5358 y F-7019

O-REILLY 2-4, ESQUINA A TACON frente al Ayuntamiento. buenos locales para oficina o comercio. (llave en los altos). Informa: García, teléfono M-6349.

14 Pesos. Magnífico local, al lado de los Juzgados, propios para oficina o depósito. Genios y Morro, edificio Gómez: Telf. M-6747.

ESTEVEZ 98, SE ALQUILAN DOS naves unidas, propias para industria o comercio, con habitaciones altas y bajas, muy amplias y ventiladas, caben 25 automóviles. La llave en el frente (Zapatero) Informan: teléfono U-5576.

ALQUILO LOCAL CON ENSERES, dedicado a bar., también alquilo altos del mismo, amueblados, informan 8 a 11 a.m. y 3 a 7 p.m. Arsenal 44 esquina Someruelos, Hotel La Dichosa.

87 HABANA

CONSULADO 14, ALTOS, CASI ESquina a Prado. Se alquila con sala, comedor tres cuartos, baño intercalado, cuarta y servicio de criados. Llaves en el No. 1.

CONSULADO 7, CASI ESQUINA A Prado, moderno quinto piso, con sala, comedor, dos dormitorios, con closets, hall, baño intercalado, cuarto y servicio de criados. Elevedor día y noche. Informes el portero.

MORRO 8, ALTOS, ENTRE CARCEL y Genios Moderno piso Sala comedor, tres cuartos con closets, dos servicios de familia, cocina, cuarto y servicios criada. Renta $50. Informes Portero.

SE ALQUILA AYESTARAN 63, ALtos, lo mejor y más fresco de la Habana, sala, saleta, cuatro cuartos, Telfs. M-7838 y A-0599

ALQUILO ALTOS ANIMAS 44, ENtre Aguila y Amistad acabándose pintar. Llave casa préstamos Lazo Oro. Informan en Escobar 41, bajos

ALQUILO CASAS MODERNAS: DEsagüe 73 y 75, altos, casi esquina a Franco, 4 cuadras de Sanidad: sala, recibidor, comedor, 3 habitaciones, baño, patio, cocina. Agua abundante. Baratísimas. Llaves: Desagüe 55, casi esquina a Franco.

CASITA INDEPENDIENTE: FRANco letra A.: sala, cuarto, cocina, patio y servicios. Llaves: Desagüe 69, esquina a Franco. Baratísima.

O-REILLY 112, FRENTE AL PARque Albear. Alquilo moderno segundo piso, con sala, comedor, cuatro cuartos, lujoso baño, cocina y servicio de criados. Informan en la misma.

CONSULADO 24, CASI ESQUINA A Prado. Se alquila primer piso para consultorio médico o familia. Compuesto de sala, recibidor, cuatro habitaciones grandes con mamparas y lavamanos, baño, pantry, cocina de gas, cuarto y servicio de criados y cuarto de baúles. Puede verse de 10 a. m. a 8 p. m. Informes: tercer piso.

SE ALQUILA MODERNO PISO, BAjos, Virtudes 132, entre Gervasio y Belascoaín: $20.00. Verse, de 2 a 4. Piador: U-1946.

SE ALQUILA LA PLANTA BAJA, Estrella 44, entre Rayo y San Nicolás, casa moderna, compuesta sala, saleta, cuatro habitaciones, comedor al fondo, baño intercalado, pantry, cocina de gas y calentador, servicio de criados. Informan en la misma.

SAN LAZARO 175, SE ALQUILA EL segundo piso, sala, comedor, cuatro habitaciones, baño intercalado, cocina y servicio de criados. Informan en los bajos, Carnicería.

ALQUILO $30, CASA MODERNA, Fernandina 66, una cuadra de Monte, sala, saleta, tres habitaciones, patio, traspatio, agua abundante; llave al lado. Informes: San Joaquín, 46.

MALECON 12, EN SESENTA Y SEtenta pesos, alquilo los espléndidos bajos y altos, con sala, comedor, recibidor, seis habitaciones, baño completo, cuarto y servicio de criados. Informan en la misma.

SE ALQUILAN LOS ALTOS DE SAN José 104, entre Gervasio y Belascoaín. Informan: F-2680.

87 HABANA

SE ALQUILA UNA AMPLIA SALA con tres grandes ventanas a la calle, propia para profesional, taller de confecciones o cosa análoga. Gervasio No. 36 U-5530.

ALQUILO PISO NUEVO CON TODO confort, $53 y un apartamento $45. Edificio «Colonial», Reina 111 entre Campanario y Lealtad. Telf. A-9305. y M-2024

EN $15.00 SE ALQUILA LA ACCEsoria Marqués González letra B entre San José y San Rafael, compuesta de un salón, baño completo, calentador y cocina. Llave en el puiesto de frutas San José y Marqués González Informes: Francisco Torres. Aguiar No. 65. Teléfono A-7830.

SE ALQUILAN LOS ALTOS DE Aguiar número 76, con 15 departamentos, dos baños y cocina. Informan en la misma.

ALQUILO LUJOSO PISO ALTO EN Empedrado 49 sala, comedor, una habitación, baño, cocina, servicio de criados, baño, cocina, servicio criados. Incinerador basuras, ascensor. Informa el encargado.

SE ALQUILAN DOS CASAS COMpuestas de sala, comedor, tres habitaciones, baño y cocina, muy frescas, agua abundante. Precio: $35 y $40. Jesús María No. 125 casi esquina a Egido, 2o piso.

ALQUILO, FRANCO 9, BAJOS, ENtre Cadlos III y Estrella, sala, recibidor, comedor, tres habitaciones, baño intercalado, cuarto y servicio criados. Informan: M-1420.

ALQUILO: SAN LAZARO, 96, 2do. moderna: Sala, recibidor, cinco cuartos, baño intercalado, comedor. Informa: «La Moda», Neptuno, Galiano. M-6144.

SE ALQUILA PISO ALTO, MUY fresco, propio para matrimonio solo. Condesa 26, entre Campanario y Manrique. Las llaves en la misma. Informes: Cienfuegos núm. 4, sastrería. Telf. M-3820.

FINLAY 85, ALTOS, ANTES ZANja, media cuadra Belascoaín, cerca Escuela Medicina, alquilo espaciosa casa acabada pintar compuesta de sala y saleta espléndidas, 4 grandes habitaciones, comedor corrido al fondo, baño interior, completo y servicio criados. Llaves en la misma, 10 a 12 y 2 a 6. Informes Telf. U-2904.

SALUD 120 ENTRE MARQUES GONzález y Santiago, acabada de fabricar, sala, comedor, dos cuartos, hall, baño intercalado, cocina y patios. Informan A-6459.

AGUACATE 52, ESQUINA O-REILLY espacioso edificio dos plantas y media, se arrienda, propio para viviendas, comercio, los bajos, oficinas etc. Telf. M-2457.

ALQUILO EN 25 PESOS LA CASA JESUS Peregrino 93, bajos, entre Hospital y Castillejos, compuesta de sala, cuatro cuartos, baño intercalado. Informan Brodermann U-5005.

$45.00, MODERNOS ALTOS DE ESquina: Terraza, sala, hall, 3 dormitorios, cuarto y servicio criados, comedor, cocina gas, Montoro y Lugareño. Ensanche Habana.

PARA HOMBRE SOLO Y RESERVAdo, alquilo hermoso pisito amueblado, de último estilo. Compuesto de sala, habitación y baño intercalado. Véalo en Sitios letra I., entre Oquendo y Marqués González, altos.

SE ALQUILAN LOS ALTOS DE VIllegas 73, entre Obrapía y Lamparilla: sala, saleta, tres cuartos, baño y cocina. Informes en la misma.

SE ALQUILA O SE VENDE
CALLE REQUENA entre CARLOS III y AYESTARAN
Se alquila, propio para cualquier industria, magnífico edificio de cuatro plantas. Capacidad: 600 metros en cada planta. Elevador Otis de 2,000 libras de capacidad. Entrada de camiones y descarga y garage.
Informes: THE NATIONAL CITY BANK OF NEW YORK OFICINA PRINCIPAL

EN $25.00 SE ALQUILA LA FRESCA y ventilada casa calle Agustín Alvarez número 20 entre Marqués González y Oquendo, a dos cuadras de Belascoaín, con abundante agua acabada de pintar, compuesta de sala, saleta corrida, tres habitaciones, cocina, patio y servicios. Llaves en el número 10. Informes: Francisco Torres edificio Pedroso. Aguiar número 65. Teléfono A-7830.

CADIZ 64, CERCA INFANTA, SE alquila planta baja moderno recibidor, cuatro habitaciones, baño, comedor, cocina, la llave último piso, teléfono A-9745.

EN $34.00 CADA UNO, SE ALQUIlan los altos y bajos de la fresca y ventilada casa moderna, acabada de pintar. Benjumeda número 56, entre Marqués González y Oquendo, a dos cuadras de la Secretaría de Justicia; compuesta de sala, comedor corrido, tres habitaciones, baño completo intercalado, cocina de gas, calentador y buen patio. Llaves al doblar en Pasaje Agustín Alvarez número 10. Informes: Francisco Torres. Aguiar número 65. Teléfono A-7830.

CASAS DE GRAN LUJO PARA PERsonas de gusto. En $34.00 se alquilan las frescas y ventiladas casas, calle Agustín Alvarez núm. 5, entre Marqués González y Oquendo, a dos cuadras de la Secretaría de Justicia y una del Nuevo Frontón, con abundante agua. Compuestas de sala, saleta corrida, tres habitaciones, baño intercalado de colores, lujosamente decorado, cocina preparada para gas y carbón, calentador, lavaderos y servicio de criados. Toma corriente para radio, refrigerador, teléfono, etc. Llaves en el número 3, de 8 a 12 a.m. y de 1 a 6 p.m. Informes: Francisco Torres, Edificio Pedroso. Aguiar número 65. Teléfono A-7830.

JOVELLAR 8, ENTRE ARAMBURO y Hospital. Magníficos pisos con sala, saleta, tres habitaciones, baño intercalado, comedor, cocina, cuarto y baño de criados. Informan en los altos.

ECONOMICAS

Casas de sala, saleta, comedor, dos y tres cuartos, baño intercalado, cocina, cuarto y servicio de criados, en los mejores lugares de la Ciudad:

Pedro Pernas 11, bajos	20.00
Santa Irene núm. 94	18.00

Departamentos de dos y tres habitaciones, baño y cocina:

Amistad núm. 68 (Astor)	$14.00
Marina núm. 2, (Carreño)	10.00
Dragones núm. 12	10.00
Lindero núm. 24	10.00
J. del Monte No. 618	15.00
San Lázaro 222	12.00

Oficinas: Genios esq. a Morro. Telf. M-6747.

SE ALQUILAN 300 CASAS, LLEVAmos record diario de casas desalquiladas. Bernaza 32, bajos, teléfono M-9461 de 2 a 6.

87 HABANA

SE ALQUILA EN LO MAS CENTRIco, Primer piso compuesto de sala, 3 habitaciones, comedor, servicio completo, con agua fría y caliente, Aguiar 3 y medio esqnina a Peña-Pobre, llave carnicería. Precio $47.

SE ALQUILA, MAGNIFICO EDIFICIO moderno de tres plantas. O-Reilly 114 casi esquina a Monserrate puerta por el fondo que permite la entrada o salida de mercancías a todas horas elevador, escaleras de mármol por O-Reilly y por Monserrate a todos los pisos. Servicios sanitarios completos en los tres pisos. Puede verse de 10 a 11 a.m. Informan Consulado 18, altos Dr. J. R. Villaverde, teléfono A-7630.

ALQUILASE EN SAN RAFAEL No. 100, bajos; sala y recibidor a profesional o comisionista. Precio módico. Informan en la misma.

SE ALQUILA MALECON 4 ALTOS, fresca y cómoda casa a matrimonio. Informa: García, teléfono M-6349

88 VEDADG

VEDADO: CALLE N NUMERO 92; entre Línea y 17 tipo Chalet; jardín, portal, sala, comedor, cuatro habitaciones, baño completo, cuarto y servicio de criados. Llaves en la misma.

SE ALQUILAN PROXIMOS A DESocuparse los altos de 17 No 370 entre Paseo y 2, compuestos de cuatro cuartos, dos baños y demás comodidades. Para verse de 3 a 6. Informes F-6417.

ALQUILA REGIA RESIDENCIA 23 esquina A, 3 plantas, ocho habitaciones, tres baños, 2 cuartos criados garage para dos máquinas. Precio: $180 00, para verla de 3 a 5. Teléfono M-4712.

C No. 190 ENTRE 21 Y 23, VEDAdo, sala, saleta, gabinete. 4 cuartos, baño intercalado. hall. comedor fondo. cocina carbón. servicio criado y garage. Informan U-5527.

VEDADO: CALLE 15, ENTRE PAseo y Dos, acera sombra. Alquilo espléndida casa, moderna construcción, dos plantas, siete cuartos, tres baños, garage para tres máquinas. Informes en la misma.

23 ESQUINA A BAÑOS, ALTOS: SAla, comedor, 5 cuartos, baño intercalado, cuarto y servicio de criados, terraza a 23 y patio con lavadero. Llaves en la bodega.

SE ALQUILAN LOS ALTOS DE 19, No. 245, en el Vedado, con sala, recibidor, comedor, 3 cuartos, baño y servicio completo de criados. Informa el conserje del «Edificio Arcos», al lado.

15 Y 20, VEDADO: APARTAMENtos de sala, comedor, una y dos habitaciones, baño y cocina. Todo moderno. Puede verse a todas horas. Informes: F-3308.

SE ALQUILA
La casa calle Paseo entre 19 y 21 compuesta de sala, comedor, pantry, cocina en los bajos, cinco habitaciones altas, con cinco baños y garage para dos máquinas, la llave al lado. Informa Sr. Cámara, Telf. M-6276.

VEDADO. 10 No. 11 SE ALQUILA jardín, portal sala, hall, dos cuartos, comedor, baño, cuarto de criada, cocina y servicios. Informan F-3973

ALQUILO CASA ESTILO ESPAÑOL 4 habitaciones, 2 baños, sala, hall, comedor, cuarto y baño de criados, garage calle 11 No. 27 entre J e I Informan en la misma, para verla: de 2 a 5.

VEDADO, CALLE 19 No. 503 ENTRE 12 y 14, sala, saleta, 3 habitaciones baño intercalado. Llave al lado, dueño Trocadero 35 de 1 a 3 A-9601.

VEDADO: SE ALQUILA, CALLE 15 número 107, entre 16 y 18, muy amplia y fresca. Tiene sala, saleta, comedor y cinco cuartos. Puede verse de 2 a 6 p. m. Informes: Telf. F-4984.

CHALET: CALLE I, NUMERO 189, entre 19 y 21: sala, saleta, recibidor, comedor, pantry, cocina, garage, cinco dormitorios, tres baños, cuartos y baño de criados. Llaves, allí. Informes: M-3509.

SE ALQUILA. —VEDADO HERMOso chalet de esquina calle F y 9. Dos plantas, jardín, portal, sala, comedor, pantry, cocina, servicio de criados y chauffeur. Garage dos máquinas. Seis amplias habitaciones altas, dos baños. Puede verse a todas horas. Informes: Telfs. A-8980 y F-2374. Precio: $120.

SE ALQUILA, VEDADO 15 No. 255, entre E y F, piso alto independiente: Sala, saleta, cinco habitaciones con dos baños intercalados galería comedor, cocina, pantry, dos cuartos y servicio criados, cuatro balcones a la calle, Informan The Savoy, F esq. 15, teléfono F-6618.

LINEA 77-A, ENTRE DOS Y CUAtro: terraza cerrada, sala, recibidor, 4 habitaciones, 2 baños, comedor pantry, cocina, dos cuartos criados, baño criados y garage, $70.00. Teléfonos F-7359 y M-2222.

$140.00 M ESQUINA A 21, CASA compuesta de jardín, portal, sala, gabinete, recibidor, comedor, pantry, cocina, cuarto y servicio de criados, alto de 5 cuartos, 2 baños, 4 closets, recibidor, 2 terrazas, garage para 2 máquinas y 2 cuartos y servicios chauffeurs. Informes: Bufete de Arellano M-3936.

$65.00 SAN LAZARO 478 ENTRE M y N planta alta, compuesta de portal, sala, recibidor, hall, 4 cuartos, baño intercalado, comedor, pantry, cocina, cuarto y servicio criados. Informes Bufete de Arellano. M-3936.

(VEDADO). SE ALQUILAN LOS espaciosos altos de la calle B No. 186 entre 19 y 21 acera la brisa, compuestos de terraza, sala, comedor, 4 cuartos, baño intercalado, cuarto criada y servicio. Informan bodega.

EN $40.00 SE ALQUILAN LOS frescos altos de 29 No. 15 entre B y C compuesta de sala, saleta, tres cuartos, comedor, baño intercalado, cocina y cuarto y servicio de criados. Informes telf. F-3292

ESPLENDIDOS BAJOS 192, CALLE C, esquina de fraile, gran sala, comedor jardín, baño lujoso, cuatro cuartos, otro criada, closets, garage, terraza, agua abundante, todas comodidades.

ALQUILO 23 Y 24, ALTOS, 3 CUARtos; sala y comedor, servicios intercalado, cuarto y servicio de criado. $40. F-4038.

VEDADO: PARTE ALTA, 12 No. 174. entre 17 y 19. Cuatro cuartos, baño intercalado, sala, comedor, terraza, acera brisa precio reducido. Informa. Erasmo en el 172.

VEDADO. ALQUILO CASA C ENTRE 29 y 31, sin estrenar en $80.00, cinco cuartos, tres baños familia, garage etc. Parte más alta y fresca. Informan F-2312.

89 CERRO y PALATINO

CERRO. —DOMINGUEZ 13 SE ALquila; se compone de zaguán, sala, saleta, comedor, cuatro cuartos, dos baños, cocina y cuarto y servicio de criados. Informan en el F-4617

90 MARIANAO y sus REPARTOS

REPARTO MIRAMAR: ESQUINA DE 2,503 varas, a $4.75 vara. En lo más alto del reparto, Séptima Avenida y calle 32, a una cuadra de las guaguas coloradas de La Sierra. Alberto Mendoza, Amargura 23: M-9494.

SE ALQUILA EN LO MEJOR DEL Reparto La Sierra, Primera, entre Seis y Ocho, lujosa residencia de dos plantas con garage y cuarto alto. La llave en la bodega de Primera, esquina a Ocho. Informes: FO-2986.

AVE. 3a. ENTRE 9 Y 10 AMPLIA?ción Almendares, portal, sala, comedor, baño, cocina, 3 habitaciones y garage. $35.00. Telf. F-3947.

90 MARIANAO y sus REPARTOS

FRESQUISIMOS Y LINDISIMOS ALtos. Almendares 11 entre Catorce y Dieciseis, próximo crucero de tranvías y ómnibus. Lugar ideal: tres habitaciones, baño intercalado, garage, terraza, etc Véalos de 2 a 7. Informes: A-9115.

SE ALQUILA CASA MODERNA, portal, sala, hall, dos cuartos, baño intercalado, comedor, cocina, patio con lavadero y garage. G No. 41 entre 16 y 18, Reparto Almendares, llave en la misma. Informan I-6874.

ALTURAS RIO ALMENDARES. COStado Tropical, calle 14 entre Columbia y Almendares alquilo acabada fabricar, sala, recibidor, biblioteca, comedor, 3 cuartos, lujoso baño. Ver todas horas. Informes U-3527.

ALQUILO CHALET $34.00, SALA, saleta, 4 cuartos grandes, 2 baños completos intercalados, comedor, cocina, garage, servicios criados, patios. Calle 5 entre Ave. 5a y 6a Reparto Buenavista. Informes: F-7148 y FO-3394.

$45.00 B No. 8 ENTRE CALLE A Y Avenida del Miramar Yacht Club jardín, portal, sala, comedor, tres cuartos, 3 closets, baño, cocina, cuarto y servicio de criados. garage y cuarto chauffeur. Informes: Bufete de Arellano, M-3936.

HERMOSA CASA, DOS PLANTAS: sala, saleta, comedor, tres cuartos, baño, servicios, casita aparte para criados, garage, patio, jardín, árboles frutales, reparto Buen Retiro, calle C entre Parque y Cuatro, una cuadra Avenida Columbia. Buena comunicaciones. $35.00. Informan: A-7929.

EN MIRAMAR
Se alquila residencia situada en la calle Diez, entre Avenidas Primera y Tercera: portal y terraza, livingroom, comedor, tres habitaciones y dos baños de familia, cuarto de criados y baño, garage, cocina y demás servicios, todos azulejeados. Lujosamente decorada y debe ser vista para apreciarla. Precio único: $85.00 y contrato por un año. Informes, en la misma: Oscar Fonts, de 2 a 6 de la tarde.

MIRAMAR. 7 ENTRE 18 Y 20, SE alquila amplia casa con jardín, portal, sala, recibidor, comedor, pantry cocina, hall, 3 habitaciones, 2 baños, cuarto criada con servicios, garage, patio y traspatio.

SE ALQUILA UN CHALET EN 2 Y Línea, Reparto Miramar, informes en la misma de 9 a 11 y de 3 a 6 o al teléfono A-8842.

$60.00 ALQUILASE ELEGANTE REsidencia acabándose construir, cuatro habitaciones, criados, garage tres baños, etc. Ave. Segunda entre 10 y 11 Ampliación Almendares. Tranvías y ómnibus una cuadra.

SE ALQUILA MODERNA Y HERMOsa casa calle Línea No. 16, entre paradero «Cazadores» y Jesús María. Buena Ventura, Marianao. Informan, al lado, Tomar carros Marianao-Calle Aguila o Marianao-Parque Central.

MAGNIFICOS ALTOS NUEVOS CON todo confort; cinco dormitorios dos baños, sala, comedor, hall, garage, etc. Avenida de la Paz 78, Alturas de Almendares.

ALQUILO: 20 ENTRE QUINTA Y Séptima Avenidas Reparto Miramar Jardines, portal, sala, hall, saleta, seis habitaciones, dos baños intercalados, closets, comedor, cocina, pantry, cuartos y servicios de criados, terrazas, garage. Informes: Leyte-Vidal, M-2222

SE ALQUILA UNA CASA PARA EStablecimiento en la calle Real 129 Marianao, frente al cine Berndes. Informa su dueña en Navarrete No. 5 teléfono FO-7588

ACABADA DE REEDIFICAR, FRESca casa, portal, sala, tres cuartos grandes, galería, baño, comedor, cocina, pantry, cuarto y servicio criados, garage. Doble línea de guaguas por delante. B entre 10 y 12, Almendares. Informes: F-3055.

AVENIDA DE LA PAZ, 17, ALTUras de Almendares: Terraza, sala, recibidor, 6 habitaciones, dos baños, comedor al fondo, closets, pantry, cocina, tres cuartos criados, servicios, garage dos máquinas, patio y jardín. Cómoda y fresca, $85.00. De 8 a 11 y 1 a 5. F-7361.

MIRAMAR, BAJOS AMUEBLADOS
Frescos y confortables, propios para corta familia, a una cuadra playa Casino Deportivo, calle Ocho esquina a Tercera Avenida, reparto Miramar.

SE ALQUILA BONITO Y FRESCO chalet de dos plantas, con todas comodidades, calle Miramar, media cuadra de la Calzada de Columbia y Candler College. La llave al lado de la ferretería, tienda de ropas. Informes: calle Miramar 103, casi esquina a Núñez.

SE ALQUILA CASA ESTILO COLOnial acabada de fabricar, Avenida del Río y Avenida América, con sala, vestíbulo, biblioteca 4 cuartos, 2 baños en colores, gran comedor, garage y cuarto de criados, con o sin muebles. Telf. FO-2161.

$60.00: AVENIDA AMERICA, ESquina a Avenida Aliados, Alturas Río Almendares, altos compuestos sala, hall, comedor, 3 habitaciones, gabinete, baño, pantry cocina, cuarto, servicio y garage. Informes: Bufete Arellano M-3936.

91 J. DEL MONTE Y LA VIBORA

A DOS CUADRAS DE LA CALZADA Estrada Palma 47, 5 habitaciones, jardín, etc., acabada pintar toda $45 I-6348

SE ALQUILA CHALET DE DOS plantas. San Mariano 7 entre J. A. Saco y San Antonio, con todas comodidades. Informes en la misma

SANTA IRENE 48, PROXIMA SAN Indalecio, moderna, dos ventanas, sala, tres habitaciones, comedor fondo, baño completo, calentador. carbón. Llave academia, frente, veintiocho pesos F-6515.

DELICIAS ENTRE MANGOS Y Princesa, altos, sala, comedor, tres grandes habitaciones, baño interior, cocina, dos cuadras de la Calzada, verla de 1 a 5.

SE ALQUILA MAGNIFICO CHAlet de dos plantas en Patrocinio entre Estrampes y Figueroa, compuesto de jardín, portal, terraza, vestíbulo, hall, pantry, nueve habitaciones, cuatro cuartos de baño completos, comedor, cocina, torre con un hermosísimo salón, sótano y dos garages al frente. Puede verse de 10 a 12 de la mañana y de 3 a 5 de la tarde todos los días. Informan: «Caja de Ahorros y Banco Gallego, S. A.», teléfono A-6758.

GRAN RESIDENCIA GERTRUDIS y Carlos Manuel (Víbora), 16 habitaciones, 4 baños, oratorio, garage, espléndidos jardines, propia para Consulados, Clínicas, Comunidades Religiosas, Centros de Instrucción y Sociedades Recreativas. Llaves misma. Informan F-2447.

SE ALQUILA SANTA CATALINA entre Goicuría y Mayía Rodríguez próximo desocuparse, elegante chalet, moderno, acera brisa, jardín, portal, sala, saleta, cuatro dormitorios, baño completo, galería, comedor, pantry, cocina, despensa, garage, cuarto criados. Informan en el mismo y personalmente dueño Escobar 176.

ALQUILO: SAN ANASTASIO No. 22, entre Milagros y Santa Catalina, Víbora: Portal, sala, saleta, tres habitaciones, comedor, baño, patio lateral. Informes: Leyte-Vidal. $25.00.

SE ALQUILA GENERAL LEE No. 1 esquina a Concejal Veiga chalet de dos plantas, muy fresco, jardín y traspatio. Informan en la misma.

ALQUILO HERMOSOS Y FRESCOS altos a cuadra y media del Paradero, terraza, 4 cuartos, 2 baños, sala recibidor, cocina, comedor, llaves bajos Diez de Octubre No. 633 entre Varmen y Vista Alegre Víbora.

91 J. DEL MONTE Y LA VIBORA

SE ALQUILA VIBORA AVENIDA 10 Octubre 556 entre San Mariano y Vista Alegre, fresco piso bajo, agua abundante, portal, sala, comoedr, 4 habitaciones, baño intercalado, cocina, servicio criados. Puede verse 3 a 5 p m.

93 LUYANO

SE ALQUILA CASA DE 3 HABITAciones sala y demás comodidades en Benavides 11, llave a todas horas dueño de 2 a 5 p.m.

SE ALQUILA UNA CASA EN LA calle J. Abreu No. 23 entre J. Alonso y M. Pruna con sala, saleta, dos cuartos y sus servicios todo amplio. Informan en el número 27 de la misma.

CONCHA Y EMNA, ALQUILO ALtos: sala, comedor, 4 cuartos, baño intercalado, servicio y cuarto criados. Muy fresca. Abundante agua. Precio, $30.00. Llaves, bodega. Dueño Aramburu número 2, segundo piso, esquina a Animas.

94 LAWTON y BATISTA

LAWTON: ALQUILO TEJAR Y SAN Anastasio, dos accesorias, una para vivir y otra para establecimiento; si se desea. Informan Teléfono U-6673; la llave en la bodega.

97 GUANABACOA, REGLA Y CASA BLANCA

GUANABACOA, ALQUILO LA CASA Pepe Antonio 14, compuesta sala, comedor, cuatro cuartos, pisos mosaico, cocina, baño, servicios sanitarios, pozo con su bomba. Informan: teléfono M-6934 y FO-1736.

98 ALQUILERES VARIOS

PLAYA HABANA. ALQUILO TODA la temporada casa con sala, comedor, tres cuartos, baño completo agua corriente. $150 Amueblada A-8854.

SE ALQUILA UNA CASA FRENTE al mar con todas las comodidades en la playa Jaimanitas. Informan: U-6114.

BONITA FINCA DE RECREO. ALquilo amueblada muy cerca de la playa Baracoa. Habana. Magnífica oportunidad para la temporada de los baños. Informan Telf. U-5012.

EL VERANO EN COJIMAR
Se alquila una magnífica casa-quinta, situada en el lugar más sano de Cojímar, para familia de gusto. Es propia también, para un club, restaurant o casa de pensión por reunir todo el confort deseable y la capacidad necesaria: espaciosas habitaciones, gran hall, sala, salón-comedor con cabida para más de 60 comensales, espléndidas terrazas con toldo, donde se puede contemplar un magnífico panorama marítimo y terrestre, baños, garage, etc., etc. Además está rodeada de hermoso jardín, que comprende todo una manzana de terreno cercado por una verja. Informes: Joaquín Boada, Apartado de Correo 314. Telf. F-5956, edifico Larrea, departamento núm. 203, Habana.

CHALET EN SAN MIGUEL DE LOS BANOS
Cuatro cuartos grandes, sala, comedor, cuarto de baño, de madera de primera clase, nuevo, garage, cuartos de criados, servicio de criados. Todo independiente: $3,500 al contado. Diríjase a Omar Gumá, apartado 13, Jovellanos.

SE SOLICITAN

99 SOLICITUD DE ALQUILERES

NECESITO CASA EN EL VEDAdo, dos plantas, moderna, 5 habitaciones, jardín, garage y demás comodidades. Avisar de 9 a 11 a. m. teléfono F-6731.

CABALLERO EXTRANJERO DEsea habitación amueblada con baño, en casa de familia respetable cerca del Palacio Presidencial. Escribir a L. C. 1.000 en este periódico.

DESEO ALQUILAR RESIDENCIA DE veinte a treinta cuartos para convertir en club privado u hotel preferible en Vedado o alrededores. Teléfono M-1410, de 10 a 12 a.m.

SOLICITAMOS UNA FINCA PARA alquilarla, de una a dos caballerías, no muy lejos de La Habana, con agua abundante y buena tierra. Informes: Calle Diez número 321. Telf. F-4391. Sr. José Rey.

DESEO TOMAR EN ARRENDAMIENto una casa propia para apartamentos o habitaciones. Hago todas las reparaciones por mi cuenta. Informes: Rodríguez, Damas 28. Telf. A-8152.

101 PERDIDAS

SE GRATIFICARA A QUIEN ENtregue en Prado No. 68, un cachorro «Wire Haired», blanco, negro y carmelita, extraviado en Prado, entre Trocadero y Animas.

CAMILO CASTILLO ASTUDILLO. Se le necesita con urgencia en el Consulado General del Perú. Obispo 16, Dep. 13-14.

108 AGENCIAS DE COLOCACIONES

CUBAN AMERICAN EMPLOYMENT OFFICE
(ESTABLECIDA EN 1925)
CONSULADO 142, ESQUINA A NEPTUNO
TELEFONO: M-1534
Servimos con referencias admirables: institutrices, criadas, cocineras, manejadoras, choferes y cuanta servidumbre puedan necesitar, cubana y extranjera, de ambos sexos, así como empleados de oficina en general. Servicio permanente, día y noche.

LA AGENCIA «LAS MERCEDES», ofrece darle buena cocinera, criada, manejadora, criado, cocinero, chofer, jardinero. Llame al teléfono FO-3202 Pasaje A entre 7 y 8, Buena Vista.

"LA MATANCERA": A-7740
Servimos rápidamente: criadas, cocineras, choferes. Toda clase de servidumbre y empleados de ambos sexos con referencias. Sol número 111, entre Egido y Villegas.

«LA COMERCIAL»: M-1149, AGUIla 231. Se ofrecen criados, cocineros, criadas, lavanderas, choferes, cocineras, niñeras y manejadoras; españoles, jamaiquinos y chinos. Personal para todos los empleos, de ambos sexos: M-1149.

103 CRIADAS y CRIADOS

SE SOLICITA CRIADA POR HORAS de 7 y media a 6 de la tarde. Sueldo $10. Calle L No. 205 esquina a 23. Vedado.

SE SOLICITA UNA CRIADA DE mano blanca, joven, con referencias, en Pasaje Sur número 14, entre Sola y Goss, Santos Suárez. Sueldo: 10 pesos. Rutas 15 y 60.

SOLICITO UNA CRIADA DE COMEdor, saludable y aseada. Que sepa su obligación y duerma en la colocación: 15 pesos. Informes: calle 19, esquina a C.

SE SOLICITA UNA ESPAÑOLA PAra los quehaceres de corta familia por $15. Calle 10 No. 4 Vedado.

SE SOLICITAN

103 CRIADAS y CRIADOS

SE SOLICITA CRIADA DE MANO que duerma en la colocación y que sepa su obligación y que traiga referencias; si no sabe su obligación que no se presente. Juan Delgado y Luís Estévez, Villa Eloisa.

104 COCINERAS y COCINEROS

SE SOLICITA UNA COCINERA QUE sepa su obligación, sólo para cocinar $10.00 y una criada para los quehaceres de una casa $6 00 Strampes 92 entre Carmen y Vista Alegre, Víbora.

SE SOLICITA UNA BUENA COCInera de color, U-6787.

COCINERA BLANCA O PARDA COcinar y lavar ropa de tres personas, dormir en la colocación, que sea no de mucha edad, traer referencias. Calle 19 entre 18 y 20, casa nueva sueldo 12 pesos. Vedado.

SOLICITO COCINERA COMPETENte. Sin referencias no se presente. Lavar menudencias. Sueldo: 12 pesos, Avenida Ramón Mendoza entre 4 y 17, al fondo de La Verbena, familia Alemán.

FAMILIA EXTRANJERA SOLICITA experta cocinera austriaca o española, que sea buena repostera y pastelera. Con buenas referencias. Llame: Telf. F-6911.

SE SOLICITA COCINERA, SI ES española mejor. Si no sabe cocinar que no se presente. Bernaza 37 C. primer piso teléfono M-3122

SE SOLICITA MUCHACHA ESPAÑOla para cocinar y limpiar, para matrimonio solo, son referencias. Calle 5ta. entre Paseo y A. Vedado (Casa Nueva). Teléfono F-3326.

SE SOLICITA ESPAÑOLA PARA cocinar y limpiar corta familia, Concordia 33 4o piso

SE SOLICITA UNA COCINERA blanca o de color, que sea formal. Sueldo: $10.00. Informan, calle 25, número 473, entre 26 y 24, Villa María Antonia, Vedado.

FAMILIA ESPAÑOLA, SOLICITA muchacha joven para cocinar y quehaceres de la casa. Teresa Blanco, esquina a Pedro Pernas, alto de la Bodega, Luvanó.

105 MANEJADORAS

SE SOLICITA UNA MANEJADORA con práctica y referencias. Sueldo 12 pesos. Villegas 111.

SE SOLICITA UNA MANEJADORA que tenga referencias en la misma una criada de manos: San Miguel No. 130 B.

114 AGENTES y VENDEDORES

SE SOLICITA SEÑORA, SEÑORITA o caballero que disponga de uno o dos mil pesos para trabajar como socio y empleado en negocio establecido y garantizado. Informes: Apartado 2224, Habana.

SE SOLICITAN VENDEDORES PAra distintas mercancías de fácil venta y otras de gran volumen, todas con muy buenas comisiones. Se necesitan hombres y mujeres y se ruega presentar referencias. A los que no tengan experiencia se les entrenará adecuadamente. Informan: Casa Vasallo. Obispo y Bernaza.

SE DESEAN VENDEDORES EXPErimentados en mantecas y aceintes precios de competencia, extrictamente de contado. Diríjase: San Felipe 4, Habana.

SE NECESITA SELECCIONAR VEINte señoritas con alguna instrucción, capacidad y constancia para un asunto que con un depósito-garantía de $3.50 pueden ganar $90 mensuales con sólo cuatro o cinco horas diarias de cuidadosa dedicación. Dirigirse exclusivamente los lunes, miércoles y viernes de 1-1/2 a 2-1/2 p.m. Sábados de 4 a 6 p.m., al Edificio Life. Departamento 203, Teniente Rey y Habana. No es producto industrial.

SOLICITO VENDEDOR BIEN RELAcionado en fondas u hoteles, Habana. Venta de artículos de primera necesidad. Comisión y sueldo. Monte 483, «Las Seis Provincias».

SE SOLICITAN VENDEDORES RElacionados con vidrieras de cigarros y quincalla. Artículo de primera. Buena comisión. «Professional», San Rafael 37, bajos.

SE DESEA HOMBRE DE BUENA presencia y con conocimientos de vinos y licores para establecimiento de venta al público, que hable inglés y tenga buenas referencias en este giro. Teléfono M-1410, de 10 a 12 a.m.

NECESITAMOS VARIAS SEÑORItas y señoras deseen trabajar decentemente ganando de uno a dos pesos diarios. Informes: Neptuno No. 269 C entre Infanta y San Francisco.

AGENTES EXCLUSIVOS: QUEDAN algunas poblaciones por cubrir agencia 2 artículos fácil venta y consumo diario. Escriba pidiendo detalles acompañando sello rojo para franqueo de muestras. V. Balbuena. Empedrado 30, Habana.

AGENTES ACTIVOS, HABANA E interior de la República, solicitamos vendedores. artículos fácil venta, ganando magnífica comisión, por adelantado. Gorriarán y Michelena, edificio La Metropolitana, O-Reilly y Aguacate, departamento 808.

115 OFICINISTAS

SE NECESITA: UNA TAQUIGRAFA experta en inglés, $18 y un taquígrafo y corresponsal en español, con inglés $75-$80. Beers, 16 Plaza de la Catedral.

116 SOCIOS

SE SOLICITA UN SOCIO CON $250 para antigua y acreditadísima academia de comercio en punto muy céntrico. Será director. Absoluta garantía. Neptuno 160, altos

SOLICITO SOCIO PARA CASA DE modas acreditada. Informan de 9 a n., 6 p m, en el M-8100, Kary.

SE DESEA UN SOCIO QUE DISponga de 5 mil pesos para un Cine, una gran oportunidad, tratar de 5 a 8 p.m. 10 de Octubre 627.

IMPORTANTE. OFREZCOME REforzar pequeña industria, comercio establecido, socio cantidad garantiza solicitud, pido doy referencias conructa comerciales, correspondencia, personalmente. Reina Chávez, altos. Rufino C. Alvarez. No corredores.

117 SOLICITUDES VARIAS

SE DESEA UN QUIMICO PRACTICO en análisis de oro, platino y otros minerales. Ha de tener práctica, y recomendaciones, sin este requisito que no se presente. Edificio La Metropolitana 239.

SOLICITO VEINTE MUCHACHAS formales para trabajar en coro teatral y solistas. Se les enseña gratis. Para empezar inmediatamente, gran sueldo diario. Informes: M-4753. Profesor Maurice, de 3 a 6 p.m.

SOLICITO DEPENDIENTE DE FARmacia que sepa trabajar. Acuda personalmente a Tercera y Dieciseis. Reparto Almendares, Farmacia.

NECESITO LIBROS USADOS DE todas clases, compro cualquier cantidad llame al teléfono M-9017 voy inmediatamente. o tráigalos a Obispo 82, casi esquina a Villegas Librería «Venecia».

OFREZCOME COBRAR O ADMINIStrar casas, doy garantía efectivo y propiedades y referencias Vendo mis casas Marianao. Tomo arrendamiento casa inquilinato, trato con dueños, González, Procurador, San Lázaro 380 frente a Oquendo.

SE SOLICITAN AGENTES EN LAS siguientes Provincias para la venta de Confituras «La Napolitana» del Sr. Andrés Cogul, Calle de Independencia No. 62, Guanabacoa. Habana, Isla de Pinos, Cárdenas, Sancti Spíritus, Caibarién, Placetas, Nuevitas, Manzanillo, Baracoa, Ciego de Avila y Santa Clara.

SE SOLICITAN

117 SOLICITUDES VARIAS

SOLICITO VEINTE MUCHACHAS formales, para trabajar en coros teatrales y solistas. Se les enseñan gratis. Para empezar inmediatamente. Gran sueldo diario. Informes: M-4753. Profesor Maurice, de 3 a 6 p. m.

SE OFRECEN

118 CRIADAS y CRIADOS

SE DESEA COLOCAR UNA JOVEN es parda, de criada de mano o de cuartos o manejadora, tiene buenas referencias de la casa donde ha trabajado, de 8 a 12 y de 12 a 6. U-1266

SE OFRECE UN BUEN SIRVIENTE sirve muy bien y cumple con sus obligaciones lo mismo para limpiar oficinas, tiene buenas referencias Para más informes M-1048.

SE DESEA COLOCAR UNA MUCHAcha del campo para limpiar, tiene referencias, ha de servir casa de moralidad. Menos de 10 pesos, no. Teléfono A-8537.

SE DESEA COLOCAR JOVEN DEL campo, de color. Sabe servir para criada de manos y tiene buenas referencias. Teléfono M-6231.

SE DESEA COLOCAR UNA JOVEN blanca, del campo, para criada de mano o manejadora. Tiene buenas referencias. Telf. F-2405.

SE DESEA COLOCAR UNA ESPAñola, seria y formal, para criada de mano o cuartos y coser. Tiene referencias y desea casa de moralidad. Sueldo: de 15 pesos en adelante. Telf. A-9005.

SE DESEA COLOCAR UNA MUCHAcha para corta familia. Informes: M-7843.

SE OFRECE JOVEN ESPAÑOL PAra criado, sabe trabajar, también otro del país para criado u otro trabajo; tienen referencias. Teléfono: I-6281.

SE OFRECE UNA ESPAÑOLA PARA criada de mano o de cuartos; no le importa ir al campo; tiene referencias. Teléfono A-9005.

SE DESEA COLOCAR UN CRIADO de comedor, español, habituado a todo esmerado servicio. Sabe hacer cocktails de todas clases y servir a la rusa. Tiene referencias de las mejores casas de La Habana. No se coloca menos de 25 pesos. Telf. F-6232.

SE OFRECE JOVEN DEL CAMPO, para mozo de limpieza o portero. Informan Telf. M-9573.

DESEA COLOCARSE UN BUEN criado de mano español, experimentado en todo servicio fino, trabajador, sin pretensiones y con esmeradas referencias de buenas casas. Voy a cualquier punto. Teléfono M-1959.

DESEA COLOCARSE UNA JOVEN blanca del país para criada de mano o de cuartos o manejar. Llame al F-6078

MUCHACHA BLANCA MUY FINA, desea colocarse para habitaciones, tiene buenas recomendaciones. Informes FO-7944.

SE OFRECE UNA SEÑORA, PARA cuartos o manejadora. Tiene buenas referencias. No se coloca menos de 20 pesos. Telf. M-7223, de 8 a 12 a. m.

DESEA COLOCARSE UNA JOVEN, de color, para criada de mano, por hora; llame por el teléfono M-6921.

SE DESEA COLOCAR UNA JOVEN española, para comedor o cuartos. Es experta y desea casa fina. Tiene referencias. Sueldo: $18.00. Telf. U-5470.

SE DESEA COLOCAR UNA JOVEN española, de cuartos o comedor; o siendo corta familia para cocinar y tiene buenas referencias. Llame al Teléfono U-1858.

SE DESEA COLOCAR UNA ESPAñola, de mediana edad, de criada de cuartos o manejadora. Es cariñosa con los niños y sabe de costura. Tiene referencias. Informes: M-5025.

SE DESEA COLOCAR UNA JOVEN española, para cocinar y limpiar, o para criada de mano. Tiene referencias. Informes: F-6060.

SE DESEA COLOCAR UNA MUCHAcha española, para cuartos o comedor, sirve a la rusa y lava y plancha ropa fina. Tiene referencias. No molesten menos de 20 pesos. Telf. A-8646.

SE DESEA COLOCAR UN HOMBRE por horas, para fregar máquinas o limpieza de patio portal o cosa análoga, tiene referencias. Informan en I 202 entre 21 y 23 teléfono F-6005, Vedado

DESEA COLOCARSE JOVEN ESPAñol para criado de mano casa particular, tiene buenas referencias de las casas que ha trabajado. Informan al teléfono FO-3232.

SE DESEA COLOCAR JOVEN DEL campo, de color; sabe servir para criado de manos y tiene buenas referencias. Teléfono M-6237.

MOZO ESPAÑOL, DESEA COLOcarse de jardinero o segundo criado. No tiene pretensiones. Teléfono: A-8543.

JOVEN ESPAÑOLA, SE OFRECE para cortar y coser bien. Hace además los quehaceres del hogar; tiene buenas referencias. Teléfono A-8623.

SE DESEA COLOCAR UNA COCINEra repostera, con muy buenas referencias; es de color; o como criada; no hace 2 trabajos, pues sabe cumplir con su obligación. FO-2351.

SE DESEA COLOCAR UNA ESPAñola, de mediana edad, para cocinar y limpiar a corta familia. Tiene referencias y duerme en la colocación. Informes: Telf. U-4276.

SE DESEA COLOCAR UN CRIADO de mano de comedor, español habituado a todo esmerado servicio, tiene referencias de las mejores casas de la Habana; sabe servir a la rusa y hacer cocteles, no menos de $25.00. Teléfono F-6232.

SE OFRECE CRIADO DE MANOS español. Tiene buenas referencias de las casas donde ha trabajado. Teléfono M-7658.

DESEA COLOCARSE UNA JOVEN blanca del campo para criada o cuarto o de manejadora, le gustan los niños. Llamar de 9 a 12 y de 3 a 5 al Telf. M-2504.

SE DESEA COLOCAR UNA BUENA criada de comedor o de cuarto, sabe coser; también sabe manejar; buenas referencias. Paseo 8. F-3164.

DESEA COLOCARSE CRIADO DE comedor español, tiene referencias sale al campo. Sabe cumplir con su obligación. Informan de 9 a 12 y de 2 a 5. Sueldo no menos de 20 pesos. Teléfono U-2445

119 COCINERAS y COCINEROS

DESEA COLOCARSE SEÑORA ESpañola de cocinera, sabe hacer dulces, no le importa dormir en la colocación, sabe hacer plaza, si desea. Informan Luz y Cuba, tiene referencias. M-5600 Bodega.

SE OFRECE PARA CRIADO JOVEN español, práctico en todo lo que requiere buen servicio, es formal y trabajador, con buenas referencias de familias conocidas. A-9854

BUEN COCINERO Y REPOSTERO joven chino desea colocarse en casa particular, sabe cocinar bien a la criolla, española y americana, pastelería y repostería, muy limpio, sabe cumplir con su obligación, tiene buenas referencias. Informan: Telf. M-5025.

SE DESEA COLOCAR UN SEÑOR español de mediana edad, cocinero, sereno, portero. También sabe de agricultura. Preguntar por Bartolo, teléfonos F-3144 y F-2008

SE DESEA COLOCAR UNA ESPAÑOla para cocinar y limpiar a matrimonio solo, lleva tiempo en el país, sabe cumplir con su obligación. no va a los repartos. Teléfono FO-9252.

SE DESEA COLOCAR UNA COCINEra de color, sabe su oficio, no le importa hacer pequeña limpieza o para criada o manejadora solamente. Informan: Teléfono F-7261.

SE OFRECEN

119 COCINERAS y COCINEROS

COCINERA DESEA LIMPIAR Y COcinar y limpiar, hace los platos corrientes, igual en dulces. No menos de 15 pesos. F-5028.

SE DESEA COLOCAR BUEN COCInero repostero, asiático, cocina a la española, y criolla, muy práctico y aseado. Informan teléfono M-4647.

SE OFRECE UN BUEN COCINERO repostero, chino, cocina criolla, española y americana, con buenas referencias, tiene muchos años práctica en la cocina. Informan llamar teléfono M-4568.

SE OFRECE COCINERO ESPAÑOL para casa particular o comercio, cocina a la española y criolla. sabe de repostería. agradable sazón, tiene referencias, es hombre solo, sale al campo, A-0347.

SE OFRECE MUCHACHA DE COlor para cocinera o criada de mano. Sra. Rodríguez. I-3552.

SE DESEA COLOCAR UNA SEÑORA española para cocinar y limpiar, a corta familia; sabe trabajar y tiene referencias. M-4007.

DESEA COLOCARSE UNA BUENA cocinera; también se coloca de criada de mano; tiene buenas referencias. Informa: Herrera, 5ta., 110, esquina 10, Vedado. F-3019.

SE DESEA COLOCAR UN COCINEro y repostero, español, de 32 años de edad, en casa particular. Tiene buenas referencias. Informes: Amistad 120. Telf. A-0515.

SE DESEA COLOCAR UN COCINEro del país, sin pretensiones, en casa de huéspedes o casa particular. Informes: F-4021.

SE DESEA COLOCAR UNA EXPERta cocinera, pastelara y repostera. En la misma, una muchacha como criada, manejadora o lavandera. Tienen excelentes referencias: FO-2351.

SE OFRECE COCINERA REPOSTEra con buena práctica en el oficio tiene buenos informes, desea familia de buena moralidad. Informan: U-6911

SE OFRECE UNA SEÑORA CUBAna para cocinar, no tiene pretensiones, lo mismo para la Habana que para fuera. Gervasio 101 entre San José y Zanja.

SE DESEA COLOCAR UN BUEN cocinero y repostero asiático. Cocina a la española y criolla muy práctico y aseado. Informes: Telf. M-4647.

SE OFRECE UNA ESPAÑOLA PARA criada de manos. Sabe cumplir con su obligación, lleva tiempo en el país y tiene referencias. F2632.

SE DESEA COLOCAR PARA COCInar, una señora española, de mediana edad. Tiene referencias y conoce de todo. Prefiere cocina de gas y dormir en la colocación. Llame: Telf. F-3702.

SE OFRECE UNA ESPAÑOLA DE cocinera repostera cocina a la criolla y española, no duerme en la colocación, hace plaza si desean, tiene referencias, sueldo no menos de 20 pesos. Telf. F-3164.

COCINERO ESPAÑOL DESEA COLOcarse; aseado y cumplidor. Comida muy variada; agradable sazón española y criolla. Repostero y pastelero. Hombre solo sale al campo. Informes: M-5425.

DESEA COLOCARSE UNA COCINEra de color; tiene referencias; no le importa hacer pequeña limpieza, o para criada, manejar o lavar solamente. Informan Teléf. F-7261.

BUEN MAESTRO COCINERO REpostero, joven chino, cocina criolla, española y francesa, siempre muy limpio; sabe cumplir con su obligación. Informan: Manrique 102. Teléfono U-2902. Desea colocarse casa particular.

SE DESEA COLOCAR UNA ESPAÑOla de cocinera, tiene referencias y tiempo de práctica; en la misma, un cocinero español Salud 153, entre Santiago y Marqués González.

120 MANEJADORAS

SE DESEA COLOCAR UNA MANEjadora, de mediana edad. Es práctica en niños chicos y, no tiene inconveniente en viajar. Tiene muy buenas referencias. Informes: Calle Diez número 125, entre Trece y Quince, habitación 14. Telf. F-6248.

DESEA COLOCARSE UNA SEÑORA del campo para cuidar un niño o ayudar a los quehaceres de una casa. No tiene pretensiones. Telf. A-6933.

DESEA COLOCARSE UNA JOVEN de color para manejadora o limpiar, tiene buenas referencias, no menos de quince pesos. Teléfono A-8672.

122 INSTITUTRIZ

INSTITUTRIZ EXPERTA PROFESOra americana, solicita empleo con familia que desee pagar buen salario. Tiene gran conocimiento de los niños y las jóvenes. F-6631.

124 LAVANDERAS

SE OFRECE BUENA LAVANDERA de color, para casa particular, muy formal, cumplidora; tiene buenas referencias. M-4409.

125 CHOFERES

DESEA COLOCARSE UN BUEN chauffeur experto en toda clase máquinas y mecánica, sin pretensiones y con esmeradas referencias de buenas casas. Teléfono M-1959.

CHAUFFEUR ESPAÑOL, CON REferencias de la última casa que trabajó 5 años; desea colocarse particular o comercio, conoce los Repartos. Informan: FO-3232. Eliseo.

SE DESEA COLOCAR UN ESPAÑOL, de chofer en casa particular. Tiene las mejores referencias de las casas donde ha trabajado muchos años. Informes: Telf. A-9629. Pregunten por Antonio.

SE OFRECE CHAUFFEUR CON buenas referencias, competente, sin pretensiones. Teléfono F-6090.

126 JARDINEROS

SE OFRECE UN BUEN JARDINEro. Es práctico en floricultura, horticultura y arbusticultura. Florería «La Francia» M-8874

DESEA COLOCARSE UN CHINO para jardinero. Informan FO-2710

129 OFICINISTAS

DESEA COLOCARSE UNA JOVEN experta mecanógrafa, con mucha piráctica para oficina o casa comercial sin pretensiones. Tiene buena presencia y referencias. Telf. M-1959.

TAQUIGRAFO INGLES Y ESPAÑOL corresponsal y traductor, excelentes referencias de Nueva York y Habana. José A. Pons, apartado 1964.

SEÑORITA CUBANA, DOMINANDO inglés y mecanografía, algo taquigrafía; auxiliar tenedor de libros en Estados Unidos, solicita empleo oficina o comercio. Tarjeta postal: Srta. Calderín, Trocadero, 48.

SEÑORITA TAQUIGRAFA -MECAnógrafa en Inglés y español solicita empleo en oficina seria, buenas referencias. Teléfono F-7180.

TENEDOR DE LIBROS, TAQUIGRAfo y mecanógrafo, solicita trabajo en casa comercial, sin pretensiones y trabajador. Diríjase por escrito a B. Bonilla, Príncipe No. 12, altos.

121 OFERTAS VARIAS

SEÑORITA JOVEN EDUCADA Y de buena presencia, con preparación, se ofrece para atender salón de exhibición o de ventas, así como para dependiente de cualquier comercio, tienda o casa de modas, cajera, telefonista o cualquier trabajo de oficina Tiene referencias. A-9013.

PERSONA SOLVENTE SE OFREce para administración de bienes o cobrar rentas en la Habana. Informes: Concordia No. 65, altos de 8 a 11 a.m.

ENFERMERO PRACTICO SE OFREce para atender enfermo, especialidad sistema nervioso, tiene buenas referencias. Telf. A-9615.

M.E.C.D. 2016

JUNIO 26 DE 1937 — DIARIO DE LA MARINA — EJEMPLAR: 5 CENTAVOS

UN ORDEN NUEVO: UN ORDEN MORAL

Cuba entera ha leído con profunda atención el plan esbozado por el Coronel Fulgencio Batista, Jefe del Ejército Constitucional, al doctor José I. Rivero, Director del DIARIO DE LA MARINA. Es una actualidad que no se pierde en el pasar de los días y que ha creado, por la fuerza de la sinceridad, un estado de alta conciencia pública.

En esa entrevista, el hombre que extrayendo la nación del caos supo darle a aquélla un sentido de permanencia, ha dicho las siguientes palabras: «El programa amplísimo concebido por mí, cuya implantación integral se estudia, pronto comenzará a cumplirse, ya que el Presidente de la República y muchos amigos míos del Congreso lo conocen y he tenido la satisfacción de que uno y otros lo hayan acogido con entusiasmo». Entre esos amigos del Coronel Batista tengo el honor de contarme, y ví muchas veces cómo ese plan iba formándose, con sus líneas firmes y veraces, en una meditación enderezada siempre hacia el engrandecimiento de la patria.

No creo incurrir en hipérbole si afirmo que la realización de ese plan le aporta al Coronel Batista una proyección histórica. Pero bueno es decir que sólo el observador superficial es capaz de caer en el asombro. No obstante, para valorar adecuadamente mis palabras, lo mejor es repetir una frase suya de estas declaraciones que ilumina la cuestión: «Tengo de! orden un concepto arquitectónico y no de gendarme». Tal postulado se encuentra en la raíz de dicho programa para darle su mejor prestigio. De esta suerte se llega a conclusiones netas: Batista surge de la entraña revolucionaria en un instante donde cuajan ideas pulcras. El inicio de la obra no podrá ser nunca desconocido. En la primera parte del ciclo revolucionario el país está convulso. Se opera una fragmentación. La autoridad naufraga bajo los acosos de la anarquía. Ahora bien, sólo se construye en la paz, porque no hay nada estable en el choque sangriento de las facciones. El Coronel Batista restablece el orden, conquista la paz. De ahí procede la idea «gendarme» que muchos han querido advertir. Sin embargo, operado el restablecimiento, hecha sustancia viva la función ciudadana e institucional, el gran soldado, en defensa de sus esencias revolucionarias, se manifiesta como gran estadista.

Este plan significa, medularmente, una unidad ética, un equilibrio de fuerzas, la incorporación del acento humano en lo social y en lo económico. Su lema pudiera ser la definición de Sismondi: La riqueza sólo merece este nombre cuando está repartida en una proporción conveniente. Todas las líneas del plan—prefiero llamarle con este nombre, porque en puridad se trata de una acción inmediata— se orientan en ese sentido en términos de verdadera movilización nacional. Puesto que el Coronel Batista ha expresado su concepto arquitectónico del orden, el mismo principio se ofrece al tratarse de una creación. Esta, por encima de todo, es armoniosa y clara, ya que sus fundamentos se encuentran en la equidad.

Por otra parte, no hay nada demagógico en este plan, en fuerza de que la demagogia es el peor enemigo de la democracia. Ciertamente, no han faltado en Cuba los programas y algunos marcaban rumbos fecundos. Pero el programa se diluye cuando se tranforma en gesto inútil. El Coronel Batista fija, previamente, una meta y el último cubano sabe que ese límite se alcanzará, para beneficio del país, mediante un esfuerzo de coordinación. Cuando el Jefe de la Revolución habla de reforma tributaria es porque ya están señalados íntegralmente los aspectos de una organización cabal de la Fiscalidad, a fin de que el impuesto, moviéndose en su órbita de servicio social, no sea gravamen para los humildes, sino justicia distributiva. Cuando el Caudillo Septembrino habla de la colonización agrícola y del parcelamiento rural, evidencia que habiendo descendido a lo hondo del problema, sabe que la organización del bienestar, para repetir una frase de Charles Gide, está en la exaltación del campesinado. Cada palabra habrá de ser fortificada por un acto. Y es esta acción la que se encuentra presente en su plan. Nadie puede dudarlo.

El Coronel Batista tiene, lo que pudiéramos llamar utilizando un pensamiento de Henri Bergson, el culto de la nación por ella misma. Ese culto es, desde luego, una «mística», pero no en el sentido que se da a esta palabra en esta hora tan materialista del mundo. Su obra, a tenor de este plan que ha suscitado tan nobles entusiasmos en la opinión pública, es a modo de una conjunción de todas las células de defensa del país. Diría mejor, es la llamada a las energías para que el ideal nacional se asiente en una efectiva equiparación de derechos.

Hoy más que nunca la civilización contemporánea necesita desplegar el idealismo, el espiritualismo, como una fuerza superior para vencer todos los conflictos. Pues bien, ese idealismo se encuentra en el plan del Coronel Batista. Pero no el idealismo que atiza pasiones culpables, ni el que se embarca de continuo para las aventuras de las supercherías. Idealismo para realzar un pueblo cuya fe se debilitó. Idealismo seguido de realidad entrañable, para que la justicia social presida todas las deliberaciones. El Coronel Batista, ferviente admirador de la experiencia rooseveltiana, crea con su plan un orden nuevo. Yo lo definiría, por la vastedad de las materias y por el sentido que lo anima, con esta frase: un orden moral.

En cierta ocasión un noble, con abuelos heráldicos en las Cruzadas, hablaba con el escritor francés Louis Veuillot. El gentilhombre, pavoneándose, se jactaba de «descender» de una línea aristocrática. Veuillot lo contempló impávido y respondió de esta manera: Pues yo «subo» de un tonelero.

Lección ejemplar para los que se adormecen y se entregan al culto de vanidades pueriles. Parodiando la anécdota escribo con profunda convicción: el Coronel Batista ha concebido este plan armonioso para los pobres, para los humildes, porque él sube de la tierra cubana, de lo que hay en ésta de más desgarrador sufrimiento.

Guillermo ALONSO PUJOL.

Madrazo, Jefe del nuevo Departamento Federal de Ferrocarriles de México

CIUDAD MEXICO, junio 25, (AP).—Antonio I. Madrazo, director general de los Ferrocarriles Nacionales, recientemente expropiados por el gobierno, será nombrado jefe del nuevo departamento federal de Ferrocarriles, según se ha sabido hoy.

Mientras tanto, los departamentos de Hacienda y Comunicaciones han comenzado los preparativos para el inventario de las propiedades expropiadas y determinar su valor.

EN UNA TORMENTOSA SESION DE LA CAMARA, SOBRE POLITICA EXTERIOR, EL GOBIERNO INGLES OBTUVO EL VOTO DE CONFIANZA: 157 VOTOS CONTRA 86

Chamberlain pintó con tintes trágicos la situación de Europa tan llena de temores de que estalle otra guerra

Apela al mundo para que mida sus palabras a fin de no desatar sobre las naciones la avalancha fatal y dijo que la situación es grave pero no desesperada por el momento

(Por Joseph Driscoll)

LONDRES, Junio 25, 1937. (H. T.) Al hacer hoy su primer discurso sobre los asuntos exteriores ante la Cámara de los Comunes, Nevillie Chamberlain describió vividamente la temblorosa situación de Europa, lleno de graves temores ante la posibilidad de que una guerra general pueda ensangrentar de nuevo al mundo.

Baldwin, quien ha dicho y repetido que la próxima guerra terminaría con la civilización europea, resultó un discípulo del doctor Pangloss en comparación con la sombría situación descrita hoy por su sucesor, el Premier Neville Chamberlain.

"Yo he leído que en las cumbres de altas montañas, hay veces y condiciones tales, que un brusco movimiento o un grito pueden iniciar una terrible avalancha. Esa, precisamente, es la situación en que nos encontramos nosotros hoy. Yo creo, sin embargo, que aunque nieve y hielo estén en peligrosa posición, no han empezado todavía a moverse y si ejercemos caución y paciencia, conteniendo nuestros impulsos, podremos todavía salvar la paz de Europa"—dijo con voz grave el Premier Inglés.

La situación es grave, pero no desesperada

Con gran sinceridad apeló Chamberlain a toda la gente sensata dentro y fuera de Inglaterra, para que midiesen cuidadosamente sus palabras a fin de no precipitar una gran avalancha. Luego, con un poco más de optimismo, el Premier declaró: "La situación es grave pero no desesperada. No hay país o gobierno en el mundo que desee una guerra. Siendo esto así, tratemos de mantenernos en calma evitando decir o hacer cosa alguna que pueda precipitar el horrible desastre que todos estamos ansiosos por evitar."

Los parlamentarios gubernamentales vitorearon las frases de Chamberlain pero los miembros de la oposición no ocultaron sus pensamientos y el debate se inició tormentoso. El edificio de toda la Cámara estaba lleno de parlamentarios y público, incluyendo numerosos diplomáticos extranjeros. Al parecer Chamberlain no inspira el mismo respeto en la Cámara de los Comunes que su ilustre antecesor. Gritos de "tonterías" interrumpieron el discurso del Premier y en una ocasión, tuvo que sentarse hasta que el speaker impuso orden y silencio.

El ataque de Lloyd George

El ex-Premier David Lloyd George, atacó duramente al Gobierno.

—"El Primer Ministro dice que debemos mantener el pensamiento en calma. Sí, pero creo que también debemos tener corazones valerosos"—expuso. Y agregó: —"Nuestras graves faltas en el pasado se han debido a no haber escuchado los dictados del corazón."

A este ataque del ex-Premier inglés, durante la Guerra Mundial, cuando tres millones de ingleses fueron muertos o heridos, el propio Eden, capitán de la Guerra Mundial y miembro de una familia que se distinguió mucho durante ella, replicó acerbamente: "No hay nada más fácil para un gobierno, nada más sencillo para un Secretario de Relaciones, que ser heroico y valeroso a costa de otros. Con el mundo en la actual situación, con nuestros armamentos y los de nuestros enemigos en el estado en que sabemos están, yo no digo que debemos siempre batirnos en retirada, o que debido a la tensión europea debemos siempre ceder, o aún abandonar los principios básicos y vitales de Inglaterra. Yo sí digo que sobre el gobierno y el Secretario de Relaciones cae una tremenda responsabilidad en este u otros países, que nos obliga a no dar paso alguno que pueda provocar un conflicto. Si otros aquí o en otras partes no tienen el mismo sentido de su responsabilidad, eso no nos libra en modo alguno de la nuestra hacia el pueblo. He creído yo desde que se inició la guerra civil española, que todo el pueblo inglés pidió persistentemente al gobierno hacer todo lo posible para que no nos viésemos envueltos en ella."

Alejándose de la Liga

Definiendo lo que llamó "principios básicos y vitales ingleses", por cuya defensa Inglaterra iría a una guerra, Eden dijo: "Nuestros armamentos no serán nunca usados en una guerra de agresión pero podrán ser utilizados en nuestra propia defensa, o, si surge la ocasión, en defensa de Francia o Bélgica en caso de agresión no provocada."

Los oyentes se dieron cuenta de la deliberada omisión de Eden hacia Checoslovaquia, Austria, Danzig, Polonia, de hecho de toda la Europa Oriental y la mayoría de las naciones del mundo, de esa lista de naciones por las cuales Inglaterra está dispuesta a entrar en una guerra. Esto indicó también lo mucho que Eden y sus colegas se han alejado hoy en día de la Liga de las Naciones y del principio de imposición de sanciones militares para poner en vigor la seguridad colectiva.

La importancia de la amistad de Estados Unidos

Abriendo el debate hoy en las Comunes, sir Archibald Sinclair, líder de lo que hoy queda del Partido Liberal inglés, dió énfasis a la importancia de fortalecer la amistad inglesa con Estados Unidos.

—"La oportunidad existe—dijo—el que no la aprovechemos descorazonará al gobierno de Estados Unidos y amargará a la opinión pública. No sólo la prosperidad sino la paz del mundo dependen de la manera en que el gobierno de Su Majestad reaccione ante los amistosos avances que hacen los Estados Unidos."

El próximo orador, Chamberlain, limitó sus comentarios a la cuestión española. Dijo que la política inglesa sólo tenía un objetivo: "el de mantener la paz europea, confinando la guerra en España".

Hablando sobre el incidente del "Leipitz", que causó pánico de guerra en Europa, en los primeros días de esta semana, Chamberlain dijo: "En esa ocasión los oficiales alemanes estaban convencidos de que tenían pruebas irrefutables de haber sido atacados por torpedos. Tenemos que considerar la posibilidad de un error. Yo sé que en el transcurso de la Guerra Mundial muchos oficiales de la marina inglesa creían haber visto torpedos que después resultaba no lo eran. No podemos por eso tener desfavorable opinión de ellos. Yo creo que la escuadra alemana ,al retirar sus barcos y manifestar que consideraba el incidente liquidado, ha demostrado una moderación de la cual debemos felicitarnos."

Chamberlain agregó que Inglaterra tenía dos tareas importantes que realizar. Primero, llenar el vacío dejado por las unidades navales italianas y alemanas al retirarse del sistema de patrulla y segundo, lograr la evacuación de los combatientes extranjeros de España.

Cuál es la política inglesa

Attlee, exteriorizó su desilusión por el discurso de Chamberlain. Dijo que el gobierno carecía de política definitiva. ¿Cuál ha sido el resultado de esta política?, preguntó retóricamente.

Desde los bancos del gobierno salió una contestación: "Paz", a lo cual Attlee ripostó con desdén: "Si se me permite decirlo, sin ser ofensivo, ese es el comentario que hacen los marranos." El discurso de Chamberlain fué también una fuente desilusión.

Lloyd George, quien declaró: "Es un gran error diplomático para el Gobierno decirle al mundo que teme la guerra." George acusó a Alemania e Italia de no haber cumplido la palabra empeñada con Inglaterra y de "jactarse públicamente del hecho".

Lloyd George, quien no ha mucho fué a Alemania obteniendo audiencia con Hitler, confesó que el papel de éste en España era para él, causa de perplejidad. Hay cierta falta de sinceridad en todo este asunto, que me causa extrañeza y que francamente, yo no esperaba del actual jefe de estado alemán", dijo lamentándose George.

Los dictadores de Europa son hombres hábiles, astutos y de acción

Agregó que no obstante el pacto de no intervención, había cien mil alemanes e italianos en España luchando a favor de los franquistas contra menor de doce mil extranjeros en el lado leal." "Los dictadores de Europa son hombres hábiles, astutos y de acción", admitió George. "Se están aprovechando de los gobiernos de Francia y de este país. Actualmente, tienen opiniones muy bajas de nuestra inteligencia y valor." Eden, después de contestar las palabras del ex-Premier sobre Cardia, dijo que aún después de cancelarse el convenio de no intervención y permitirse el libre comercio en armas, sería imposible ayudar al gobierno de Valencia. Señaló Eden el hecho de que el gobierno de Washington había puesto embargo sobre la exportación de armas y que "nada lo induciría a abandonar esta política". Dijo que Inglaterra y Francia estaban demasiado ocupadas con sus propios problemas de defensa para exportar armas a España.

Según Eden, Alemania e Italia no eran las únicas naciones culpables, sino también Rusia, que había embarcado grandes cantidades de material de guerra para España.

Retornando al problema español, Eden dijo que la oposición haría bien en describir su política. Eden fué muy vitoreado cuando dijo que el gobierno practicaría la política que estimara "mejor para conservar la paz europea para nuestra generación."

El voto de confianza

El gobierno ganó un voto de confianza por ciento cincuenta y siete votos a favor y sólo ochenta y seis en contra.

Alfred Duff Cooper, Primer Lord del Almirantazgo, declaró ante los Comunes sobre la situación naval en aguas españolas. Dijo que Inglaterra tenía un acorazado, dos cruceros, dos líderes de flotillas, doce destructores y un barco almacén. Rumbo a Malta van un destructor, un barco auxiliar y una flotilla de botes motores torpederos.

Alemania tiene un acorazado, dos cruceros, dos destructores y cuatro submarinos. El acorazado de bolsillo "Graff Spee" navega rumbo a aguas hispanas llevando a bordo al Primer Almirante de la flota germana.

Francia tiene a su vez dos cruceros, ocho destructores, cuatro chalupas y cinco otros barcos pequeños. Italia tiene cuatro líderes de flotillas y cuatro destructores.

«Ajax» y «Exeter» volaron sobre la isla dejando caer proclamas del Gobernador en que se pide a los huelguistas que vuelvan al trabajo asegurándoles que el gobierno tratará de solucionar el asunto de los salarios.

Se tiene entendido que el Gobierno está dispuesto a negociar independientemente con cada grupo de huelguistas y patronos debido a que no existe ninguna persona autorizada para hablar en nombre de todos.

El gobierno no negociará con Uriah Butler, a quien los obreros de los campos petroleros designaron su representante. Butler se encuentra oculto por existir una orden de prisión contra él.

Cipriani, en una nota dada a la prensa, deploró que se hubiesen registrado actos de violencia y en nombre del Partido Laborista rechazó toda responsabilidad por ello.

Declaró que algunas personas que estuvieron agitando a los huelguistas habían sido expulsadas del Partido Laborista a causa de sus tendencias comunistas.

IMPORTANTES VENTAS DE ORO EN INGLATERRA CUANDO EL GOBIERNO FIJO EL PRECIO OFICIAL EN $34.70 LA ONZA

DESTITUIDO EL DIRECTOR DE LA ACADEMIA DE LA GUERRA EN EL URUGUAY

MONTEVIDEO, junio 25. (Havas). El general Sicco, director de la Escuela de Guerra, fué arrestado y destituído hoy, a causa de un discurso que pronunció en un banquete de los cadetes.

FALLECIO AYER EL ACTOR INGLES, COLIN CLIVE, DE AFECCION A LOS PULMONES

HOLLYWOOD, junio 25. (AP).—Colin Clive, distinguido actor inglés que se supone ha ganado medio millón de dólares haciendo papeles de traidor, falleció hoy en un hospital de esta, a los 37 años de edad, de desórdenes pulmonares.

CALOR EN E. U.

CHICAGO, junio 25 (AP).—La brisa ha despejado un tanto el calor, que ha causado 12 muertes en el centro de E. U.

El Gobierno inglés pidió ayer al Parlamento el aumento del fondo para la estabilización del cambio

El Canciller del Exchequer, al pedir un aumento de 200 millones de libras con ese objeto se basó en el malestar financiero extranjero que impulsa los capitales a Londres

LONDRES, junio 25. (AP.)—El gobierno pidió hoy al Parlamento que aumente el fondo de estabilización del cambio en 200.000.000 de libras esterlnas, con el objeto de reforzar el convenio monetario con los Estados Unidos y Francia.

Sir John Simon, Canciller del Exchequer, al hacer esta petición a la Cámara de los Comunes, explicó que «existe mucho malestar financiero en el extranjero y que existe una tendencia general de los capitales a moverse hacia Londres.»

Las autoridades financieras creen que el gobierno está resuelto a que el fondo de estabilización sea suficiente para comprar todo el oro, francos y demás divisas que se le ofrezcan, con el fin de que la libra esterlina no suba rápidamente y desnivele su relación con el dólar y el franco.

Los financieros creen ver en las manifestaciones del gobierno la determinación de no permitir la entrada de dinero extranjero, que fácilmente se retira, con el fin de poner en peligro el programa del rearme o la rehabilitación general.

Los mercados funcionaron firmemente debido al anuncia de Sir John. Las acciones de las minas de oro avanzaron.

El precio del oro aumentó cuatro centavos por onza, anulando el más alto valor del dólar y dejando el margen de beneficio de los embarques a Nueva York en sólo seis centavos contra siete ayer.

Las ventas de oro ascendieron a $3.219.9402 cuando se fijó el precio oficial de $34.70 la onza. Casi no hubo últimamente ventas privadas.

Sir John dijo que entrará en detalles acerca de las razones para el aumento del fondo de estabilización cuano comience el debate el lunes en la Cámara de los Cimunes.

Manifestó que el aumento es necesario para «mantener nuestra política general y apoyar nuestras empresas y objetivos de acuerdo con el convenio tripartito monetario.»

Las grandes compras francesas de libras esterlinas — que se debieron a la creencia de los inversionistas de que el franco volvería a ser devaluado—se consideran como la razón más importante de la petición que hace Sir John.

DESPUES DE TODO, SON PRIMOS HERMANOS

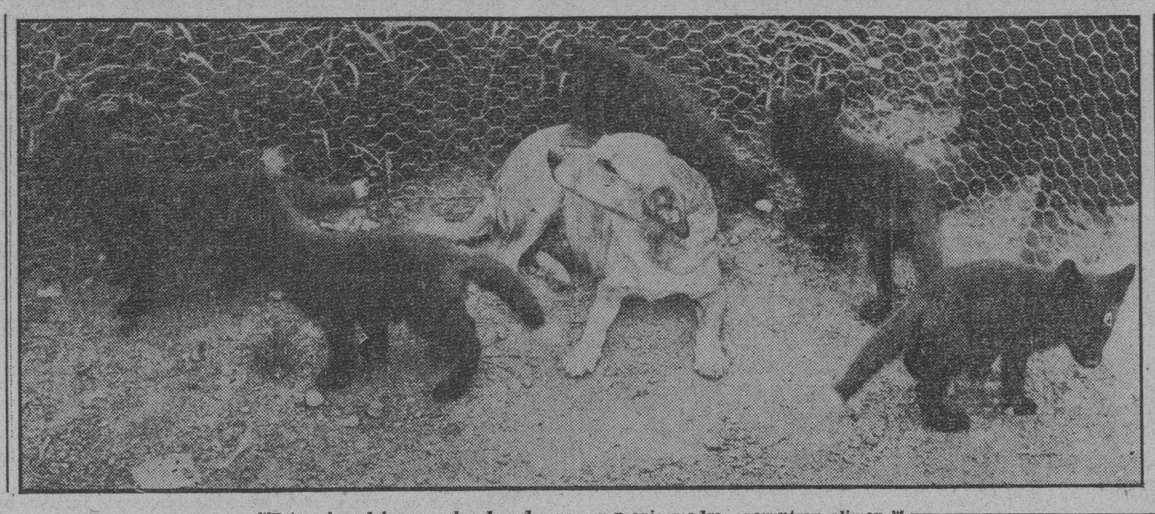

Estos cinco lobeznos, abandonados por su propia madre, encuentran alimentación y los cuidados necesarios que les prodiga una madre adoptiva, la perra que aparece en el centro, cuyo canino corazón se enterneció al observar la orfandad de los pequeños lobos.

El profesor ruso Schmidt llegó de Arcángel a Moscú

El Gobierno y el pueblo en masa acudieron a darle la bienvenida al aeródromo

MOSCU, junio 25. (HT.)—El profesor ruso Otto Schmidt, «Comisario del Hielo», como lo llaman los rusos, completó hoy su viaje aéreo desde Arcángel hasta Moscú, llegando exactamente a la hora señalada. Stalin y varios de los más altos funcionarios del Gobierno ruso concurrieron al aeródromo central de Moscú para rendir tributo al barbudo profesor, quien ha abierto la ruta aérea al Polo. Cuando los tres gigantescos aviones de cuatro motores descendieron majestuosos para aterrizar, millones de moscovitas literalmente llenaban las calles y plazas cercanas al aeródromo para celebrar la proeza.

Stalin llegó al aeródromo central en su acostumbrada limosina acompañado por Sulo Yesey e inmediatamente se unió al grupo de líderes del Gobierno y del Ejército que allí esperaban la llegada de los aviadores. Es cierto que las dos mil personas que fueron admitidas en el aeródromo habían sido cuidadosamente escogidas; pero entre ellas estaban los corresponsales extranjeros, aviadores y sus familiares.

Después de la ceremonia en el aeródromo, los aviadores transitaron triunfalmente en autos por todo Moscú, cuyas calles estaban engalanadas de rojo. El cuarto avión de la expedición al Polo continúa todavía estacionado en la isla Rudolph, como avión de emergencia, caso de que sea necesitado por los cuatro exploradores que están residiendo en la base del Polo Norte, establecida como resultado del feliz vuelo del profesor Schmidt.

El jefe laborista de Trinidad dice que los agitadores fueron echados del partido porque eran comunistas

Mientras tanto, la infantería de marina de dos cruceros ingleses está prestando servicio de patrulla para mantener el orden en tanto que el Gobierno trata de hallar solución

PORT OF SPAIN, Trinidad, junio 25. (AP.) — El capitán A. A. Cipriani, presidente general del Partido Laborista de Trinidad, conferenció hoy con los líders políticos a fin de poner término a la huelga.

Un público compuesto de 3.000 huelguistas y simpatizadores acudió al litoral a recibir al jefe del partido, que llegó procedente de Inglaterra, pero Cipiriano no pronunció ningún discurso a las masas por impedirlo una disposición del gobierno.

Los propietarios de buques han estado negociendo con los trabajadores para arreglar la huelga que ha impedido la descarga de tres mercantes.

Los obreros de los campos de petróleo y de azúcar se declararon en huelga el sábado pidiendo la semana de 40 horas y aumento de salarios. Más tarde se les unieron los trabajadores de otras industrias.

La infantería de marina de dos cruceros ingleses comenzó a prestar servicio en tierra para mantener el orden.

Los aeroplanos de los cruceros

Los puntos luminosos del Sol están cargados de electricidad que causa perturbaciones a radios y brújulas

Estos puntos son llamas tan grandes como la tierra, a la que no llegan, se dijo en la Asociación Americana para el progreso de la Ciencia. Terminó la ola de calor en EE. UU.

DENVER, junio 25. (AP.).—En la Asociación Americana para los progresos de la Ciencia se anunció hoy el descubrimiento de corrientes eléctricas que parten de los puntos brillantes del Sol en forma de rayos ionizados y llegan a la tierra con tastante electricidad pada iluminar la ciudad de Chicago.

Estos puntos brillantes son llamas tan grandes como la Tierra. Duran sólo unos cuantos minutos. Sus rayos ionizantes son diez veces más fuertes que los rayos del resto del Sol.

La electricidad que contienen no llega a la superficie de la Tierra, pero dan vueltas alrededor del globo terráqueo a unas treinta millas sobre la superficie.

Estas corrientes eléctricas, descubiertas en los últimos meses por el departamento de magnetismo terrestre de la Institución Carniege de Washington, han sido descritas por el doctor A. G. McNish y son importantes para el radio y por las fluctuaciones que originan en los compases.

Fueron descubiertas mediante la combinación del radio y la medición de las corrientes magnéticas de la Tierra

Miss Julia Smead, de la Universidad de Denver, dijo que de los 531 meteoros que han chocado con la Tierra desde que se llevan registros, sólo catorce han llegado a América

Se han acabado ya en Alemania los negocios privados

El Rey rumano Carol saldrá hoy para hacer una visita de índole oficial a Polonia

COLONIA, Alemania, Junio 25. (AP.)—El doctor Robert Ley, jefe laborista alemán, dijo a los obreros de la industria alimenticia que si alguien en el Tercer Reich no quisiera marchar por el "camino de Adolf Hitler, nosotros caminaremos sobre sus talones hasta que le obliguemos a tomar el paso."

Les manifestó también que ha llegado el momento de que terminen los negocios particulares en Alemania, agregando:

"Desde que Hitler ocupó el poder, los negocios privados solamente existen cuando dormimos por la noche. Desde el momento en que nos despertamos y vamos a ocupar nuestro puesto de trabajo, debemos saber que somos soldados de Adolf Hitler."

Visita del Rey Carol a Polonia

BUCAREST, Junio 25, 1937. (H. T.)—El Rey Carol, de Rumanía, saldrá mañana de la capital rumana en una visita oficial a Polonia. Con esta visita, tratará el monarca rumano de cimentar una alianza militar entre ambas naciones. Después de la visita regia ambos ejércitos harán un intercambio de oficiales de estado mayor y Rumanía comprará muchos aviones en Polonia.

El pacto rumano-polaco está dirigido en primer lugar contra la Rusia soviética que no ha reconocido todavía oficialmente a Besarabia como parte integrante del territorio rumano. La Unión Soviética tiene un pacto con Checoslovaquia según el cual, las tropas rusas tendrán que marchar a través de Besarabia para socorrer a Checoslovaquia. Rumanía se opone decididamente al paso de las tropas soviéticas por allí, siéndole necesario, por tanto, fortalecer su alianza con Polonia. El Rey Carol irá acompañado por su hijo el Príncipe Heredero Mikhail, quien cuenta quince años de edad. El Ministro de Relaciones de Rumanía, Víctor Antonescu y varios altos oficiales rumanos formarán también parte del séquito real. Durante la ausencia del Rey las prerrogativas reales serán ejercidas por el gabinete rumano.

Las lluvias y el viento han puesto fin a una terrible ola de calor en el Centro Oeste de los Estados Unidos

CHICAGO, junio 25. (AP)—Grandes lluvias y vientos variables interrumpieron hoy la ola de calor más intenso que se experimentaba en el Centro Oeste.

Con ese motivo recibieron un gran alivio las áreas comprendidas entre las Rocallosas y los Grandes Lagos, después de 21 defunciones atribuídas al calor.

Se registra ahora una temperatura más fresca en los Estados de Minnesota, Wisconsin y Norte de Illinois.

Los periódicos alemanes informan de la violación del Concordato con la Sta. Sede por el obispo de Speyer

Fué pospuesta indefinidamente la visita de la delegación alemana compuesta por altos funcionarios de la Cancillería, a Viena para resolver importantes asuntos entre ambos países

BERLIN, junio 25 (AP)— La prensa controlada de Alemania declara que la iglesia católica ha violado el concordato entre el Reich y el Vaticano, interpretando los católicos este anuncio como indicación de que los días del pacto están contados.

Joseph Buerckell, líder de distrito para la cuenca del Saar y uno de los lugartenientes de Hitler, dice que el Obispo de Speyer ha violado el Concordato, informando a la Santa Sede acerca de asuntos que nada tienen que ver con la iglesia, así como que el Vaticano ha violado también el Concordato por no haberle llamado al orden.

Los periódicos de la noche consagran seis a ocho columnas a publicar la versión de la agencia de noticias sobre los cargos que se hacen al Obispo de Speyer.

VARSOVIA, Polonia, junio 25. AP —Treinta mil veteranos marcharon esta noche por las calles con grandes letreros en los que se leía «El Arzobispo de Cracovia debe ser enviado a un campo de concentración» a causa de haber ordenado que el cadáver del Mariscal Pilsudski fuese trasladado desde la cripta de la catedral a una torre cercana.

Al frente de la manifestación iba una banda de música. Los manifestantes arrojaron flores sobre la escalinata de la antigua mansión del Mariscal.

Los periódicos que apoyan al gobierno sugieren que el Arzobispo sea juzgado por ofender a la nación.

No llegó la delegación alemana

VIENA, junio 25. (H. T.)— La Delegación alemana que debería llegar aquí ayer, pospuso inesperadamente su visita. Dicha delegación estaba compuesta por altos funcionarios de la cancillería germana, los que venían a laborar conjuntamente con una similar delegación austriaca para dar solución a las principales cuestiones políticas pendientes entre ambos aises.

Esta súbita y descortés decisión de Berlín se interpreta aquí por los observadores imparciales como una indicación de que por el momento Alemania quiere retener su libertad de acción en la Europa Central al igual que en España.

La petición hecha por el general Franco al gobierno austriaco para que le extendiese un reconocimiento diplomático, fué denegada.

El vapor «Guardián» encalló en el cayo Lobos, Cuba, pero no necesita inmediatos auxilios

JACKSONVILLE, Florida, junio 25. (AP.) — El servicio de guardacostas anunció hoy que el vapor «Guardian» envió mensajes solicitando auxilio, en los que dice que encalló en el cayo Lobos, Cuba, pero más tarde informó por la vía telegráfica que no necesitaba ayuda inmediata.

El buque platanero, que se dirigía desde Baracoa, Cuba, a Jacksonville, comunicó a la Radio Marine de Lakeworth lo siguiente:

«El capitán dice que no es necesario que venga ningún barco. No hay vía de agua. Sírvase comunicarse con nosotros en las próximas 6 a 12 horas.»

El buque no aparece en el registro.

Alemania e Italia son contrarias al Plan sobre España

Las medidas para custodiar las costas de esa nación no fueron aprobadas por ellas

ROMA, junio 25. (Havas).—No existe en los centros diplomáticos la menor indicación de cuál habrá de ser la actitud de Italia y Alemania en el caso de que los Gobiernos de Londres y París formalizaran la proposición de que la zona de la costa española confiada al servicio de vigilancia de las dos potencias totalitarias se entregue ahora a la flota anglo-francesa. En Roma, además, se juzga que no puede tomarse en serio la participación de la Unión Soviética en la ejecución del plan.

Italia y Alemania, según los indicios que se dan en los centros extraoficiales, se opondrán a que la Gran Bretaña y Francia las sustituyan, por conceptuar que la resolución final de este caso tiene que darla la Comisión de Neutralidad de Londres.

LONDRES, junio 25. (Havas).—En las conversaciones que aquí se celebran se ha hablado de la nueva distribución de las zonas de resguardo de las aguas españolas, a los efectos de la conservación de la neutralidad, diciéndose que sería pertinente confiar la guardia del Atlántico a Francia y la del Mediterráneo a la Gran Bretaña. Hasta ahora, sólo se ha comunicado esto de un modo verbal al embajador italiano, Grandi, y al Encargado de negocios de Alemania.

Se cree que la respuesta de ambos Gobiernos no habrá de demorar; la reunión de la Comisión, ante la cual se expondrá el asunto, se efectuará el martes. En caso de ser afirmativas las respuestas, la comisión será convocada a principios de la próxima semana con objeto de darle curso.

La Gran Bretaña afirma que no tendrá inconveniente en admitir veedores de la Comisión Internacional en sus barcos.

La expedición rusa al Polo halla fuertes corrientes

El aterrizaje de los cuatro aviones en el polo no ofreció dificultades, estudio de las corrientes marinas contribuirá a la predicción exacta del tiempo.

Por OTTO J. SCHMIDT
(Jefe del Instituto Artico de la y director de la reciente expedición al polo Norte)

POLO NORTE, junio (Por correo aéreo y radiotelegrafía).—Durante muchos siglos el Polo Norte ha despertado la curiosidad y el asombro de la humanidad. Osados exploradores que partieron en su busca recieron en la empresa o tuvieron que regresar sin haber logrado el fin de su propósito. Empero, todos ellos enriquecido a la humanidad con nuevos conocimientos. El almirante norteamericano Peary fué el primero en llegar al Polo, y su gloria durará para siempre.

Los tiempos actuales, empero, son diferentes. La ciencia no puede contentarse con raras miradas a través de la cortina que cubre el misterio. Por el contrario, exige que se obtúen observaciones continuas hasta que se acumulen enormes cantidades de datos concretos para llegar, luego a ellos, a conclusiones sólidas que puedan ser puestas en práctica.

El gobierno ruso ha emprendido un estudio serio de las regiones del norte. Numerosas expediciones han ido en rompehielos con el fin de haber establecida la ruta marítima del norte y la creación de docenas de estaciones polares nos habían preparado para efectuar la tarea en el polo mismo.

Hemos confirmado la teoría de Nansen relativa al desplazamiento de los hielos mediante las observaciones hechas por nuestras estaciones polares, ayudadas por medios modernos como la «radio» y los aviones. La expedición que nos ocupa ahora ha tenido proporciones sin precedentes.

ATERRIZAJE EN EL POLO

Cuatro grandes aviones, integrantes de la expedición, volaron sobre el polo y una vez que lo hubieron pasado buscaron lugares donde el hielo fuera lo suficientemente grueso no para permitir el aterrizaje, sino para permitir el aterrizaje de los pesados algunos, los aviones descendieron. No deja de ser interesante tanto desde el punto de vista técnico como deportivo, que grandes aviones tetramotores, como los pilotados por Vodopyanov y Molokov pudieran aterrizar en campos de hielo, que no es estado natural, en el corazón del océano Polar.

En cuanto a la parte científica, han efectuado observaciones importantísimas. Por lo pronto ya se sabían, cuatro veces por día, observaciones metereológicos por radiografía a Moscú, desde donde se los enviaban a todas partes del mundo, coadyudando así a la tarea de dar mayor precisión a la predicciones del tiempo, cuyos cambios, en grado considerable, tiene su origen en las regiones polares.

Las observaciones relativas al desplazamiento de las corrientes son especialmente interesantes. Es evidente que existe la imposibilidad física de permanecer mucho tiempo en el polo exacto, toda vez que el hielo está en movimiento continuo. Hasta ahora el desplazamiento que hemos observado ha sido en dirección a Europa, a una velocidad hasta media milla por hora; pero esto no implica que la corriente no pueda cambiar de rumbo y dirigirse hacia América o hacia el propio punto de partida.

La solución de este problema, que permitirá establecer las leyes del movimiento del agua y hielo en el océano Polar, aclarando al mismo tiempo otros puntos que hasta ahora permanecen oscuros, queda en manos de los cuatro hombres que permanecerán un año en el Polo Norte, utilizando la estación polar creada a ese fin: Papanin, Krenkel, Shirshoff y Feodorov.

LA RADIO Y LA AVIACION

Además de las observaciones científicas que harán, la estación radiotelegráfica que poseen será utilizada para facilitar futuros vuelos. Hacia el Artico, incluso los perfectamente posibles entre Rusia y los Estados Unidos, pasando por el océano Polar.

Los que llegamos en el primero de los aviones vivimos más de una semana en un témpano y en él nos fuimos alejando gradualmente del polo exacto. En los cuatro aviones vinieron en total treinta y cinco personas, que constituyen el mayor contingente recibido hasta hoy por esa parte del Artico.

La vida en el témpano estaba bien organizada y transcurría en condiciones tan relativamente cómodas que resultaba difícil creer que nos encontábamos en el mismo Polo Norte que tantas vidas ha costado.

Sobre la nieve, de un blanco brillante, estaban alineados los aviones, color rojo y anaranjado, y cerca de ellos se alzaba el molino de viento, la antena de radio y una diminuta cena de tiendas de campaña.

Este despacho se envía por radiotelegrafía a la prensa de Moscú.

(Derechos reservados a DIARIO DE LA MARINA por North American Newspaper Alliance.)

Emil Hachez fué condenado a no visitar a su hija

NEWARK, New Jersey, junio 25. La señora América Hachez, esposa divorciada de un comisionista de la Habana, obtuvo hoy la custodia completa de su hija María, de cinco años de edad, con lo que ha terminado el pleito que comenzó hace seis meses cuando vino desde Cuba para impedir que la niña fuera llevada a Alemania.

Reconociendo que Emil Hachez había violado un decreto de divorcio sacando a la niña de la jurisdicción cubana, Robert D. Grosscup, Advisory Master, dictó una orden en virtud de la cual se prohibe al padre que pueda visitar a su hija.

Cuando la policía lo detuvo el 20 de Mayo, Hachez dijo que se proponía llevar a la niña a Alemania para «educarla».

Esta mañana el Tribunal de Errores y Apelaciones de Trenton desechó sin lugar la petición de Hachez para que anulara la intervención del Tribunal de la Cancillería, alegando que carecía de jurisdicción sobre el decreto cubano.

Emil Hachez llegó el 20 de Mayo a Nueva York después de haber sido capacado con su hija de la Habana. Ya tenía preparado embarcar para Alemania. Su esposa América Hachez le siguió en un avión e hizo que fuera arrestado en el aeródromo.

M. Casewell Heine, abogado de Hachez, dijo al Tribunal de Errores que el decreto de divorcio cubano no estaba redactado en un lenguaje ambiguo y arguyó que el Tribunal de la Cancillería no tenía jurisdicción. En espera de que se falle el recurso que tenía presentado ante el Tribunal de Errores sobre el asunto de jurisdicción, solicitó que se suspendiera el procedimiento iniciado por el Asvisory Master.

El DIARIO DE LA MARINA se entrega a los suscriptores antes de las 7 de la mañana

M.E.C.D. 2016

SUPLEMENTO DIARIO EN ROTOGRABADO

DIARIO DE LA MARINA

ACTUALIDAD NACIONAL E INTERNACIONAL

LA HABANA, SABADO, 26 DE JUNIO DE 1937

LA POBLACION de Bilbao, muestra su regocijo por la victoria nacionalista.—Por medio de esta Radiofoto de nuestro servicio exclusivo (primera llegada a Cuba), se puede apreciar un detalle elocuente de los festejos celebrados por la población civil de Bilbao—mujeres, niños y hombres en apretadas filas—a la llegada triunfal de las tropas del generalísimo Franco. Los manifestantes, cantando y bailando, desfilaron ante el Ayuntamiento, dando vivas constantes a los vencedores (Foto Wide)

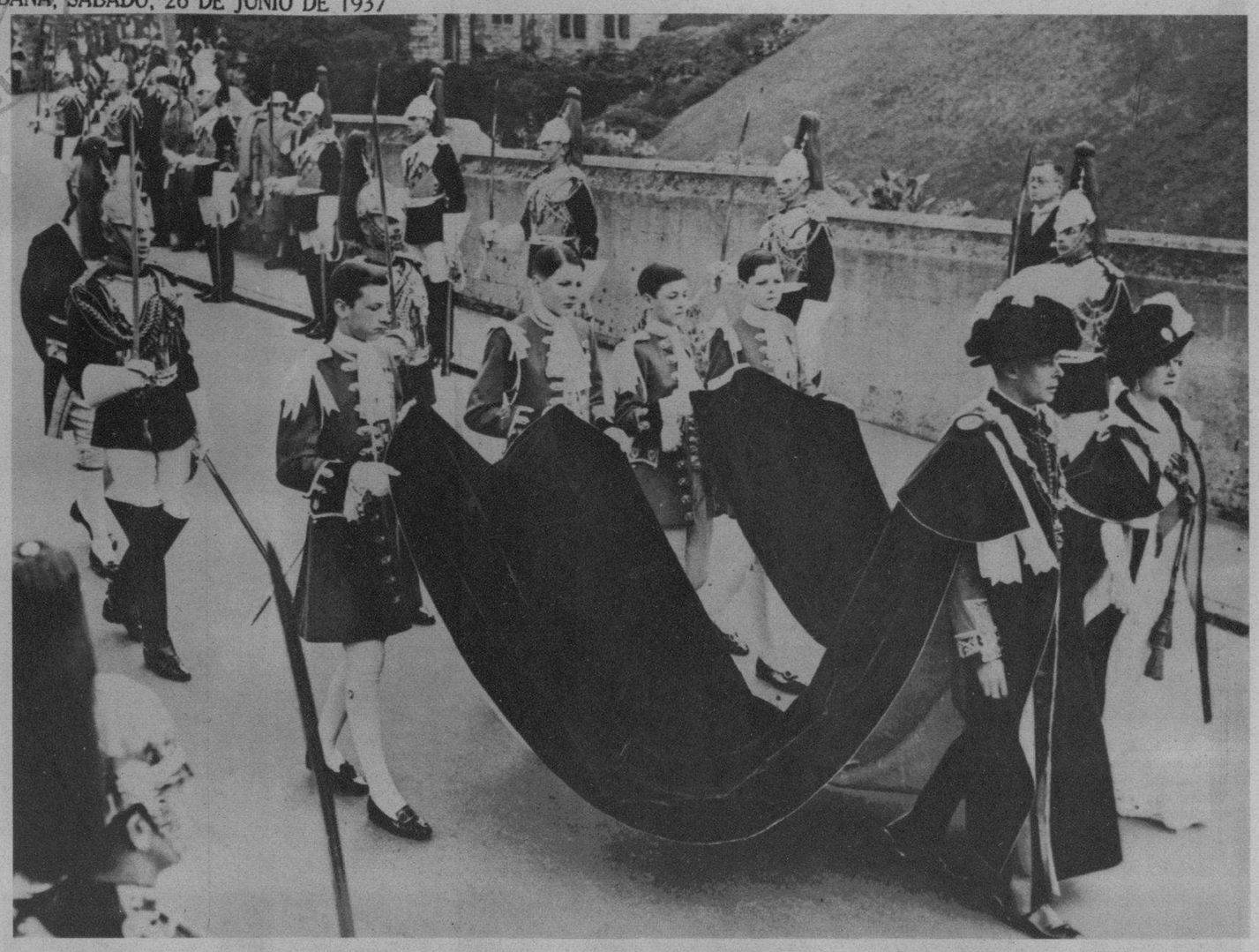

LOS REYES de Inglaterra, Jorge VI y Elisabeth, en trajes de ceremonia a la salida de la Capilla de San Jorge (en los terrenos del Castillo de Windsor, en Londres), donde se celebraron oficios religiosos por primera vez desde hace 23 años (Foto Wide World)

LOS ULTIMOS momentos de la lucha en Bilbao.—Estos soldados vascos, refugiados tras estas murallas de piedra, hostilizaron a los nacionales, vísperas de su huida de la capital (Foto Wide)

EL GENERAL MIAJA con los periodistas. — Los corresponsales de guerra que prestan sus servicios en el frente central de España, fueron invitados recientemente a una comida por el general en jefe de las fuerzas rojas de la ex capital. Aparece, rodeado por ellos, en el centro del grupo (F. Wide)

UNA ESCENA dramática. — El joven Frederick B. Snite, fué atacado, hace catorce meses, de parálisis infantil, estando en China. Tratamiento original contra la terrible enfermedad, fué introducido en un tubo de acero, que lleva adicionado un respirador, permaneciendo en su interior catorce meses. Este es el momento dramático en que el joven Snite era sacado del aludido tubo, en presencia de varios médicos, a su llegada, a bordo del "Presidente Coolidge", al puerto de San Francisco (Foto Wide)

NUMEROSOS vigilantes que habían sido acondicionados para hacer frente a los disturbios huelguísticos de Johnstown (Pennsylvania), acaban de ser desarmados por orden del Gobernador Eearle y el Mayor Shields. Estos agentes llevan todos los "clubs" de los desarmados; y la policía, puesta ahora a las órdenes del coronel Janeway —después de proclamada la Ley Marcial el 19 del actual—ha sido encargada exclusivamente del mantenimiento del orden (F. Wide)

M.P.C.D. 2016

EL PRIMER Ministro belga Paul Van Zeeland, junto a su esposa, a su llegada a New York, el día 18 del actual. Van Zeeland ha celebrado varias entrevistas con el Presidente Roosevelt, en las que han tratado ambos estadistas diferentes problemas económicos europeos (Foto Wide)

GREGORY Ratoff, Tyrone Power, Darryl Zanuck, Douglas Fairbanks y Gilbert Roland (detrás, de izquierda a derecha); Mrs. Bleck, Lady Ashley y Constance Bennet (izquierda a derecha, en primer término), presenciando el desarrollo de un brillante programa de patines sobre hielo, en el Polar Palace, donde actuó Sonja Henie, en Hollywood (Foto Wide)

SU EXCELENCIA MONSEÑOR Valeri, Nuncio Apostólico, y Monseñor Cenon, Obispo de Moulins, Francia, ante el Monumento a los muertos en Vichy (Foto Telé.)

CAROL Hughes, estrellita de Hollywood que está llamada a figurar entre las primeras filas de la pantalla (Foto Wide World)

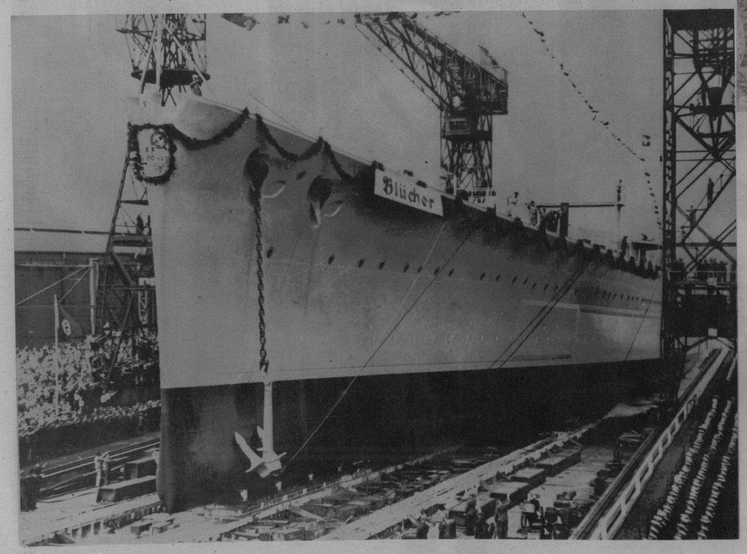

EL CRUCERO germano "Blucher", el segundo de los tres navíos de 10.000 toneladas construído de acuerdo con el tratado anglo-germano de 1935, fué lanzado al agua en Kiel (Alemania), el pasado 9 de este mes. El acto se llevó a cabo en presencia del Almirante Raeder, jefe de la flota alemana, y asistió y actuó de madrina Frau Erdmann, viuda del comandante del otro "Blucher", hundido el 24 de enero de 1915 en la batalla de Dogger Bank. El nuevo buque está armado con cañones de 8 pulgadas, y lleva el nombre del Mariscal prusiano que ayudó a Wellington a derrotar a Napoleón en Waterloo (Foto Wide World)

LA EXPOSICION de París, recibe numerosos visitantes. Bretonas en vestido regional aprovechan del tiempo espléndido que hace en París, para visitar la Exposición. Al fondo de la foto, el Pabellón de Alemania (F. Tel.)

LA BELLISIMA señora Gloria Mendizábal de Morales nos muestra en un modelo elegantísimo la nueva tela recibida en EL ENCANTO que forma mariposas, resultando una de las más solicitadas

MODAS

LUJOSO vestido de gran ceremonia que responde a un maravilloso modelo americano, interpretado en marquisette carmelita con bordados blancos. Diamantes y esmeraldas completan el conjunto haciéndolo más decorativo

VESTIDO de tres piezas que ha sido un éxito en la colección de Pigneb. La falda y la blusa son de crepé azul marino acompañado de una chaqueta de piqué blanco estampado con flores de colores brillantes

Por M. R. DE FONTANILLS

SENCILLO y elegante salón de estudio o gabinete donde se aprecia la línea perfecta de un dibujo moderno, creado por Montagnan, gran decorador francés, quien ha visto su obra interpretada fielmente por los artistas de la mueblería LA MODA, de Galiano y Neptuno, en maderas ricas del país

EL NEGRO y blanco seguirá por largo tiempo siendo la combinación más elegante. Este modelo es de organza negra con pequeñas motitas blancas bordadas y adornado de pespuntes blancos también. Se completa el conjunto con una bolsa, un sombrero y el cinturón estrecho de paja blanca

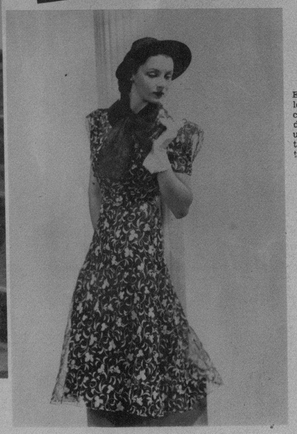

ENSEMBLE de tarde en velo de seda negra adornado con puños y cuello de organdí blanco, que se realza con un corsage de anémonas multicolores colocadas en el vestido y en el sombrero que es de paja blanca

VESTIDO de tarde en organza estampado dentro de los tonos blanco y negro sobre fondo negro. Un gracioso lazo de organdí negro luce la blusa y el cinturón, al igual que las mangas de globo, es de la tela del vestido

NAIL Pentint PATENT PENDING LACQUER CARL C. HOFFMAN INC ST. LOUIS, MO. U.S.A.
ESMALTE DE LA MAS ALTA CALIDAD EN COLORES DE MODA
NO MAS UÑAS MANCHADAS NI PARTIDAS

M.E.C.D. 2016

SAGUA la Grande. — Coronación de la Reina de la Playa Liceo-Casino, S. M. Rina Surós y sus damas Srtas. Chiquitica Chawell y Pura Díaz, acto que se verificó en los amplios salones del Casino Español, la noche del sábado 19 del actual y que resultó brillantísimo (Foto D. M.)

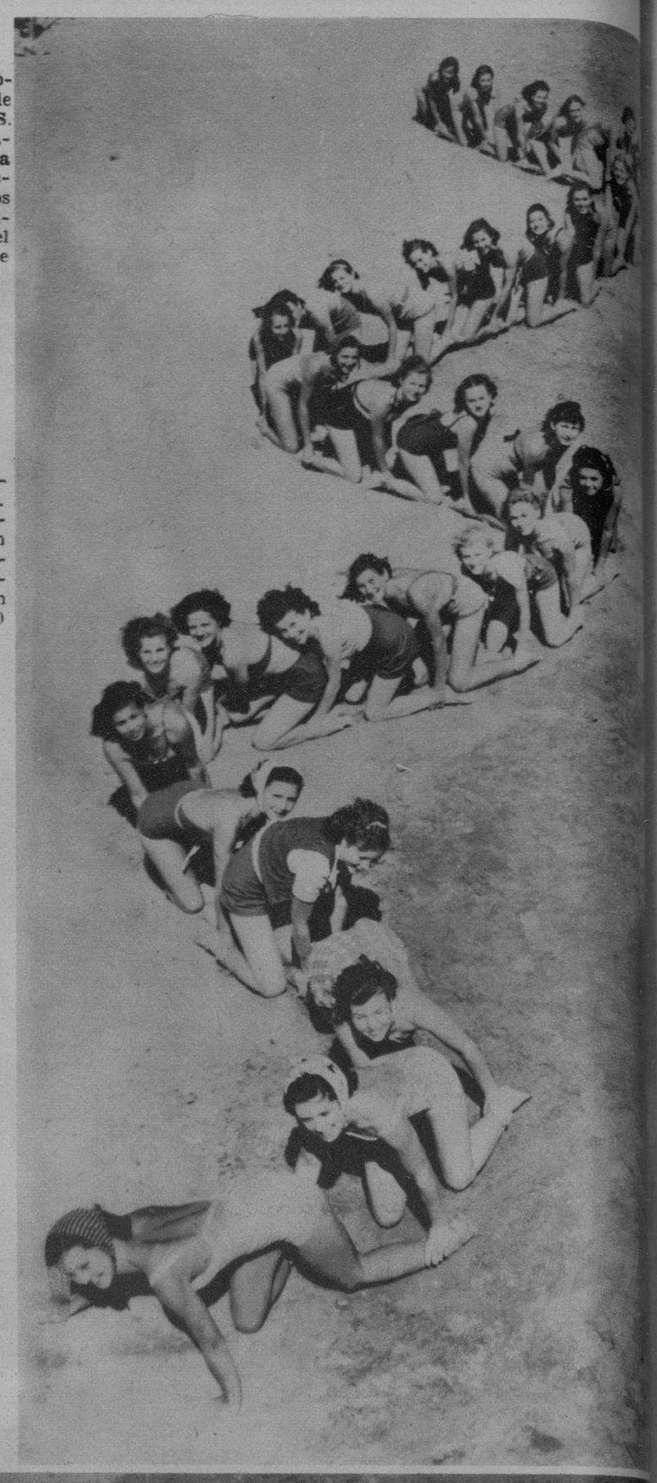

UNA SERPIENTE marina, silueteada por las... siluetas de estas bellas bañistas de Long Beach (California), que participarán en el Circo Acuático del próximo julio en aquellas playas (F. Wide)

EL PASADO día 24 se efectuó en la Iglesia del Carmen la boda de la bella señorita Nena Rodríguez con el distinguido joven Miguel Queralt. Aquí aparecen, junto a los padrinos—Sr. Abelardo Queralt y Sra. Alejandrina Gómez Nieto de Rodríguez, hermana de la novia—en un instante de la ceremonia. Una numerosa concurrencia asistió al destacado acontecimiento nupcial (F. D.)

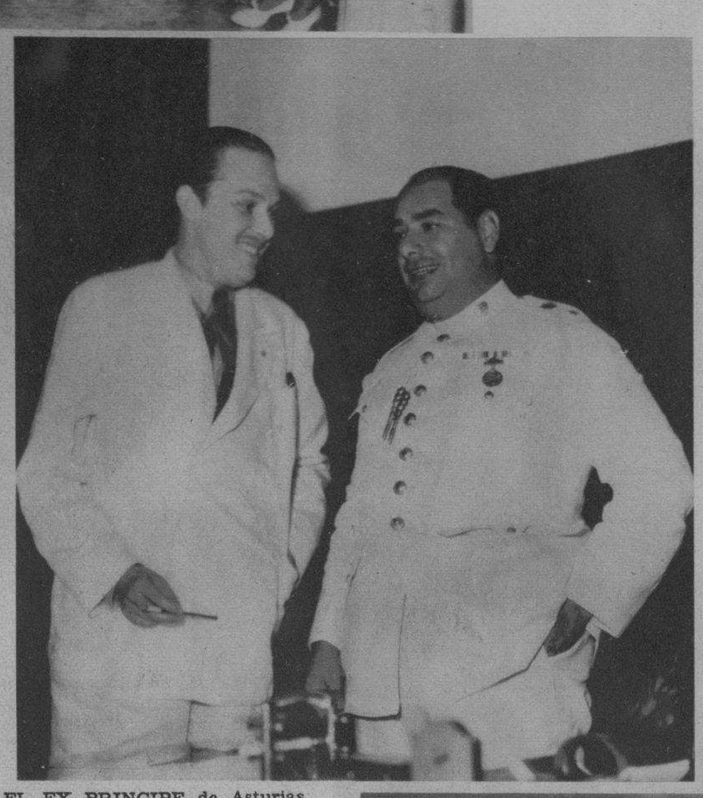

EL EX PRINCIPE de Asturias, don Alfonso de Borbón y Battemberg, visitó ayer al Jefe de la Policía Nacional, para invitarle a su boda—que se celebrará en breve—con la bella señorita cubana Marta Rocafort. Aquí aparece el ex Príncipe departiendo amigablemente con el ayudante del coronel Pedraza, comandante Bernardo García, durante la aludida visita (Foto D. M.)

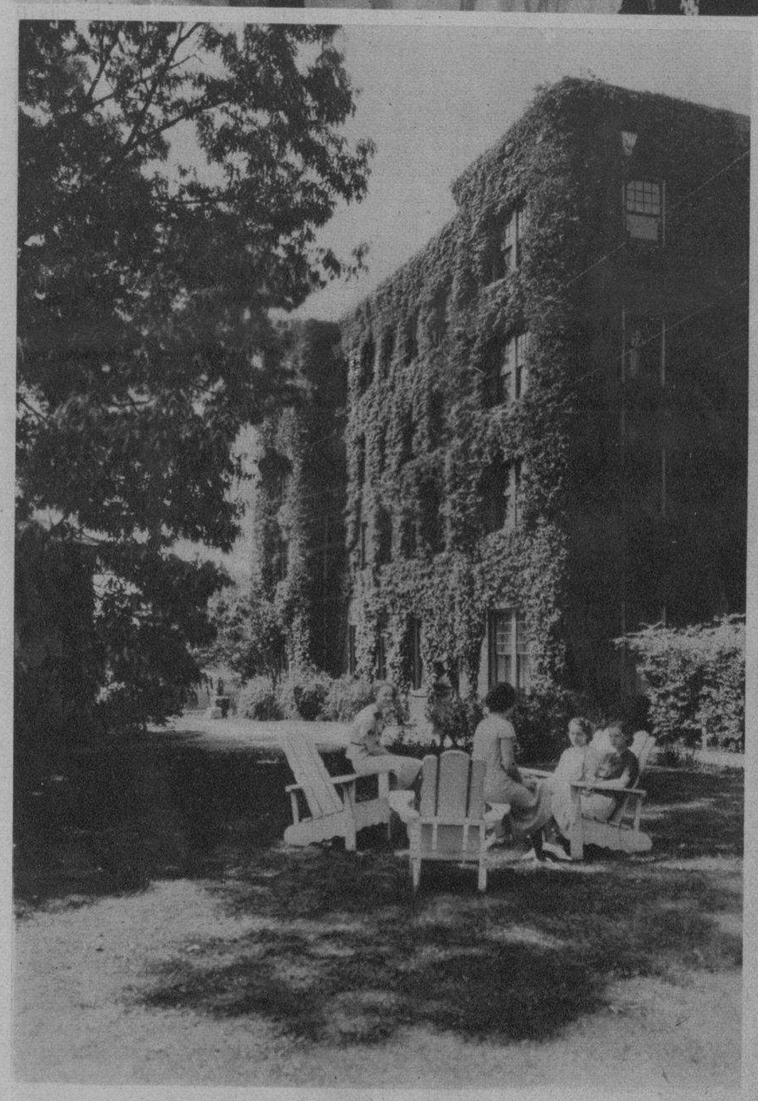

BELLA VISTA parcial de uno de los magníficos edificios de la Academia Brenau para señoritas, que representa en Cuba el capitán Harry Hargins (Foto D. M.)

HOY—y en la Sala Espadero del Conservatorio Nacional de Música—ofrecerá a nuestro público un gran concierto y recital de poesías, la bella Rosa Amelia Rodríguez Cáceres, habiéndose confeccionado un programa altamente sugestivo (Foto D. M.)

GRAFICAS DE VILLACLARA.—Damas y caballeros de la mejor sociedad de Villaclara, junto a la Delegada en la Ciudad de la Liga contra el Cáncer, señora María Luisa Hernández de Torrens que le ayudaron eficazmente a la constitución del Comité Local y actos de propaganda para combatir la terrible enfermedad (F. D.)

JOVENES, ágiles y lindas, se muestran en esta foto las muchachas que integran el cuarteto de patinadoras las Benten Skaters, que debutarán pronto en el Teatro Nacional (F. D.)

Para el baño y el tocador

HE aquí un grupo selecto de productos, que constituyen el detalle máximo de elegancia para el baño y el tocador:
La Legítima Agua de Kolonia 1800 de Crusellas, que impregna la ropa y el pañuelo con su perfume delicioso y persistente. El Jabón Kolonia 1800 deja la piel fresca, agradable y deliciosamente perfumada. El polvo de talco Kolonia 1800, de fragancia exquisita y perfecta adherencia. Los productos Kolonia 1800 de Crusellas imprimen un sello de elegancia y distinción. Su perfume es característico de las personas de gusto refinado.

Exija la "LEGITIMA KOLONIA 1800 DE CRUSELLAS"

JARABE
FOSFOLEINA

El Mejor Restaurador Vital

Está indicado por miles de especialistas para el sistema nervioso, pérdida de memoria, neurastenia, agotamiento, mareos y dolores en el cerebro.

Compre un frasco y agradecerá el consejo.

De venta en Farmacias y Droguerías.

M.E.C.D. 2016