1 A SECCION

SERVICIO DE ASSOCIATED PRESS
Esta queda autorizada para usar nuestro servicio y noticias de información.
HILO DIRECTO CON NUEVA YORK

DIARIO DE LA MARINA

El DIARIO DE LA MARINA es el periódico más antiguo de Cuba. Fué fundado en el año mil ochocientos treinta y dos.
SERVICIOS ESPECIALES DE ESPAÑA

1 A SECCION

AÑO CV.—NUM. 141 — ACOGIDO A LA FRANQUICIA POSTAL — LA HABANA, MARTES, 15 DE JUNIO DE 1937.—SANTOS VITO, MODESTO Y CRESCENCIO — TIEMPO PARA HOY: BUENO — PRECIO: 5 CENTAVOS

Ultima conminación a Madrid: "Si no se rinde sufrirá la misma suerte que Málaga"

(COLUMNA CINCO)

ONDEAN BANDERAS ROJO Y GUALDA EN ALGUNOS SUBURBIOS BILBAINOS

(COLUMNA CUATRO)

IMPRESIONES

Si Bilbao no ha caído en poder de los ejércitos nacionales, ¿qué duda hay de que está próximo a rendirse? Días más o días menos, por no hablar de horas, la capital de Vizcaya, con todas sus industrias y sus famosas fundiciones, pasará a formar parte de la España libre, grande y una.

La República de Euzkadi, nombre que le dieron a la honrada Vasconia los que se propusieron llevar a cabo la desintegración vertical de la gloriosa nación descubridora y civilizadora de mundos, se disolverá en la gran España, como un terroncito de azúcar en un mar sin horizontes.

Los vascos separatistas de Aguirre han representado en esta guerra el papel más feo. Imbuídos de un nacionalismo microscópico, incurrieron en el gravísimo error de hacer causa común con los rojos y los anarquistas, en su afán de conseguir una independencia que, en el supuesto de una victoria militar de los llamados republicanos de Madrid, Valencia y Barcelona, sólo les hubiese servido para ver cómo se escarnecían sus más caros ideales y sus sentimientos más profundos.

Para los que luchan por la causa nacional y para los que sienten con ella, Aguirre y los suyos son doblemente censurables. Porque traicionaron lo que está muy por encima de lo que les impelió a tomar las armas, y porque su actitud no sólo contribuye a prolongar la guerra, sino que aun induce a desorientar la opinión pública del mundo, ante la cual los supremos farsantes del marxismo los presentan cargados de escapularios y, no obstante, combatientes ardorosos de la España **democrática**.

Como es un doble daño el que infieren —el moral y el material—, resulta lógico que las fuerzas españolas asemejen un alud arrasador en su avance sobre la capital odiada y codiciada a un tiempo mismo. Y más lógico aún que se volteen en masa los combatientes vascos cuyo corazón tiene que inclinarse hacia los requetés de Navarra y repeler a los impíos mineros de Asturias.

Todo esto es natural, tan natural como que todo el Norte de España será español antes de dos meses.

Y ¿después? Pues... después, ¡adiós, Madrid, que te quedas sin brigadas!

El triunfo de Franco, ya lo hemos dicho desde los comienzos de la guerra, es cosa descontada.

Y lo es porque el orden, la disciplina y la firme voluntad de vencer jamás en la historia del mundo han sido derrotados con proclamas, titulares de periódicos, artículos ingeniosos, discursos por radio y repetición fatigosa de tópicos y más tópicos sobre la democracia, la autocracia, la libertad, la dictadura, etc., etc.

Franco ganará, para ventura del pueblo español y del resto de la humanidad. Ganará Franco, esto es, ganarán las legiones de jóvenes que lo tienen a él por adalid y que llevan un programa de renovación en que lo económico, con su hijuela de la justicia social, no es, ni con mucho, el postrer capítulo.

Quien suponga que la juventud combatiente de la España nacionalista está dando su sangre para que la Historia remonte su curso y las cosas queden como estaban en el punto de partida, es porque o no sabe una palabra de la transformación española, o tiene ojos en la cara y se niega a abrirlos, o padece de avariosis rusa en cuarto grado.

El triunfo de Franco será el de todos los españoles, incluso de los que hoy por tierras de América lloran la caída de Bilbao, y mañana, un mañana que no se pierde en la lejanía, no sabrán cómo dar gracias a Dios porque Bilbao haya caído.

J. I. R.

UNA LECCION A LOS COMUNISTAS A TRAVES DE CHIBAS

Hemos recibido una carta del señor Eddy Chibás, en la que no nos anuncia el reparto de sus propiedades entre los «camaradas» en desgracia, sino en la cual, rezumando indignación, dice:

«En el DIARIO DE LA MARINA del domingo 13, página primera, aparece un suelto donde se afirma que he llamado a los inocentes huérfanos producidos por la contienda civil española «engendros cavernícolas», «cachorros de pantera», «pústulas malignas».

«¿Cuándo y dónde he dicho semejantes infamias?»

Pues vamos a complacer en seguida al señor Chibás. Nosotros hemos leído esas palabras suyas en el mismo lugar donde él leyó las que según él nosotros habíamos escrito:

«Niños, productos pestilentes de la España Republicana. Degenerados, etc»...

Afirma Chibás no haber escrito lo que le atribuímos; nosotros tampoco hemos escrito las que él nos atribuye, pues sin mencionar el nombre del periódico, al hablar de «prensa reaccionaria», hasta cualquiera de sus camaradas analfabetos sabe que se refería al DIARIO DE LA MARINA... y él nos cuelga el sambenito.

La Santa Madre Iglesia Católica castiga eso que él realizó, y que se llama «levantar falsos testimonios y mentir», aunque nosotros, dando pruebas de gran benignidad, vamos a llamar «uso de imaginación». Y ¿qué razón hay para que si el señor Chibás use su imaginación, atribuyéndonos frases que no hemos escrito, dejemos de usar la nuestra para atribuirle también unos cuantos conceptos altisonantes?

Hemos querido, con el suelto a que él alude, dar una lección, más que al señor Chibás, que en ese aspecto poco representa en general para las corrientes ideológicas del mundo, a todos los comunistas y comunoides residentes en Cuba; hemos querido demostrarles los efectos que la calumnia produce en cualquier individuo; y, de paso, intentamos exponer una vez más que la mentira, preconizada por Lenin como el arma suprema de la lucha, está en descrédito, porque cualquiera puede esgrimirla, ya que no es privilegio de los adeptos de Marx y comparsas.

Creemos que la lección será provechosa y que en lo sucesivo el señor Chibás y sus correligionarios prescindirán de usarla o, al menos, de abusar de ella, ya que, como puede advertir, es un arma de doble filo.

Impresionante descripción de Luigi Barzini del incontenible avance de las tropas de Franco hacia Bilbao

Dice que posiblemente hoy, martes, el sol brille sobre los colores de las banderas rojo y gualda de España, puestas sobre las astas del Palacio de Gobierno de la orgullosa Euzkadi

MILAN, junio 14. (Exclusivo).—Los requetés de Navarra, serán los primeros en entrar en el corazón de Bilbao, telegrafía hoy al «Popolo», el distinguido escritor Luigi Barzini, que ha acompañado al Ejército nacionalista, como corresponsal de guerra, desde diciembre.

Escribiendo a «orillas del Nervión», Barzini dice que tal vez el sol del martes brille sobre el rojo y gualda de España, en el Palacio del Gobierno de la orgullosa Euzkadi.

Contando cómo más de 11.000 soldados vascos arrojaron las armas ante el impulso del alud nacional, Barzini habla de los preparativos científicos que culminan en la toma de Bilbao como «el tercer y último acto de la tragedia de Vizcaya».

Divide en tres actos la campaña iniciada el 30 de marzo frente a las fortificaciones cimas de las defensas vascas, desde Villareal a 15 kilómetros de Vitoria, base del avance nacional.

El primer acto llevó a las tropas en un avance de 12 kilómetros después de 10 días de ataque. Entonces vino un intermedio de tres semanas.

El segundo acto comenzó el 22 de abril, arrollando las líneas de Mondragón-Vergara y llegando hasta el Golfo de Guernica.

El tercer acto, después de otro intermedio de varias semanas, culmina en la ocupación de Bilbao.

«Es un fin glorioso a esta tragedia escrita con sangre en el inmenso teatro de las montañas cantábricas», dice Barzini.

«El terreno ha sido conquistado palmo a palmo y a grandísimo costo, pero el resultado ha sido digno del precio. Es la resurrección de un pueblo».

«Lo que hemos visto hasta ahora—continúa Barzini—nos induce a creer que la caída de Bilbao será tan rápida como formidable fué su defensa en el anfiteatro montañoso de Vitoria al mar.

«Hemos visto a los vascos abandonar líneas fortificadas, aparentemente inexpugnables, donde habían acumulado hombres y municiones en proporciones, en algunos casos, de 20 ametralladoras para cada 100 combatientes.

«No se trata de que les falte el valor o la voluntad para resistir; se trata sencillamente de que carecen de oficiales, de disciplina militar, de orden, sus contrataques son tan desordenados como sus fugas.

«Con Bilbao bajo el tiro de nuestra artillería, no han tenido refuerzos desde hace tiempo. La artillería y la aviación han desempeñado un papel formidable en esta campaña.

«Desde hace semanas Bilbao ha estado virtualmente incomunicado. Los cañones nacionalistas han impedido la llegada de armas y de hombres. Es posible que la lucha continúe hasta el cataclismo final, pero lo dudo. Si tal ocurriese, me estremezco al pensar en la última escena del fin de la tragedia de Bilbao.

«El gran momento deberá ocurrir esta noche. El asalto final comenzó esta madrugada. Durante un día de sol brillante las tropas nacionales han continuado ensanchando la brecha y protegidos por el fuego constante de 100 poderosas baterías que aterrorizan a la retaguardia enemiga, esperan la orden de entrar, mientras miran a un centenar de aviones arrojar tonelada tras tonelada de bombas sobre la ciudad: del lado enemigo no se oye un solo cañonazo. Su resistencia se reduce a fuego espasmódico de ametralladoras. Desde las alturas del Gallo, a la vista del Nervión, es posible verlos retirarse precipitadamente. Me han dicho que hasta 11.000 vascos han sido hechos prisioneros estos días.

«He visto cajas de municiones, fusiles y granadas abandonadas por los vascos en su empeño por ponerse a salvo. El asalto principal partió de Munguía, convirtió en ruinas las defensas de El Gallo y llegó a las arenas, a orillas del Nervión, fangoso y turbulento.

«Los requetés ocuparon Lanquiniz y Munguía, tomando un gran número de presioneros en el cementerio. En ese sector, más de 4,000 vascos entregaron sus armas.

«Tan impetuoso fué el avance, que al entrar en Arenas cubrieron el círculo de hierro formado por Plencia, Mugica y Eranico. En ese círculo han quedado a nuestra misericordia 60,000 vascos.

«Bajo el fuego de la artillería, centenares de mujeres trabajaban bajo el terrible sol del día cavando nuevas trincheras entre la última línea y la ciudad. Entre el salpicar de las aguas turbias del Nervión, que se eleva como corona nupcial, de minuto en minuto se ven los prados de maíz en llamas, por donde huyen hombres, mujeres y niños hacia Dios sabe dónde.

«El humo de las chimeneas de los barrios bilbaínos se confunde con el humo de los edificios destrozados por las bombas. En el bosque, a la izquierda, se elevan al cielo otras columnas de humo. Cada proyectil parece levantar una columna nueva. Y por encima de toda esa vista fantasmagórica se cierne la muerte con su guadaña implacable. Es, sin duda, el último acto de la tragedia. ¿Qué dirá el sol de mañana?»

Reclaman la entrega de objetos de valor

MADRID, junio 14. (Havas).—El Consejo Municipal de Madrid ha dado a la publicidad una nota demandando a las organizaciones sindicales y políticas el que hagan entrega a las autoridades de todos los bienes que pertenecen al tesoro artístico nacional y de todos los objetos de arte que posean.

Son condenados dos estudiantes de Medicina a la cancelación de sus matrículas para el presente curso

Ambos fueron acusados de maltratar de obra y de palabra al profesor de Fisiología. El día 30 vencerá el plazo para el pago de las matrículas. La inscripción de estudiantes libres

El tribunal disciplinario de la Escuela de Medicina que juzgaba a los estudiantes Fernando de la Nuez y Juan R. Mora y Herrera, acusados de maltrato de palabra y obra por el profesor de Fisiología, Tomás Durán Quevedo, acordó en la tarde de ayer, por unanimidad, imponerles la pena de anulación de la matrícula en este curso.

Declararon como testigos el señor Tulio Figarola, la señorita Zálaga López y el doctor Juan Delgado, ayudante de la cátedra de Fisiología, así como el propio profesor Durán Quevedo.

Hubo algunas discrepancias en cuanto al carácter de la pena que había de imponerse a los estudiantes citados, entre los miembros del tribunal, algunos de los cuales opinaban que la pena de pérdida del curso era muy pequeña para la grave falta cometida, aunque todos convinieron en que, dada la escasez de pruebas, era la que correspondía.

El tribunal disciplinario lo formaron los doctores Manuel Ampudia, Gabriel Casuso, César Fuentes y Angel A. Aballí.

Tratará el Claustro de Medicina el problema de la Escuela de Optometría

En su próxima reunión el Claustro de profesores de la Escuela de Medicina ha de tratar del problema que se afronta en la Escuela de Optometría, anexa a esa facultad, donde aún no se ha podido ofrecer una sola clase a los alumnos, a pesar de que en las demás escuelas universitarias el curso ya se encuentra rebasando sus dos terceras partes.

Verdaderamente es difícil la situación de los alumnos de esa escuela, que diariamente se interesan por el funcionamiento de las clases.

Según se nos informa, el doctor Alfredo Antonetti, conocido profesor de la facultad, está redactando una ponencia sobre la regulación de las clases en la misma, para presentarla en la próxima reunión del Claustro de Medicina.

El día 30 vencerá el plazo para pagar la matrícula

El término fijado para que abonen los dos plazos restantes de la matrícula los estudiantes universitarios vencerá el día último de mes.

Dicho día se empezarán a anular las matrículas de los estudiantes que no las hayan abonado completamente.

Se interesan por los exámenes los estudiantes libres

Muchos estudiantes universitarios de la enseñanza libre se han interesado por la fecha en que han de celebrarse los exámenes para ellos y por la apertura del plazo de la matrícula.

Mañana, miércoles, seguramente, el Consejo Supremo de la Universidad decidirá sobre ese asunto.

Se estima que el plazo de matrícula para los estudiantes libres ha de abrirse en Julio.

Invitado el Dr. Rodríguez Fuentes al Congreso de la American Library Association

Ha sido invitado por la American Library Association para que asista al Congreso de Bibliotecarios que ha de celebrarse en New York, del 21 al 26 de los corrientes, el doctor Lorenzo Rodríguez Fuentes, director de la Biblioteca de Derecho de la Universidad de La Habana.

Dicha convención tratará especialmente sobre las Bibliotecas de Derecho.

El doctor Rodríguez Fuentes es el único miembro cubano de la sección denominada American Association of Law Libraries.

Muy conveniente sería que la Universidad de La Habana lo designase su representante en la importantísima convención, ya que en ella han de tratarse de los nuevos rumbos y orientaciones de las Bibliotecas de Derecho, sobre todo cuando en el Alma Mater se está levantando un edificio para su Biblioteca General, a la cual serviría de mucho, sin duda, las informaciones que el doctor Rodríguez Fuentes podría obtener en el referido Congreso.

Una protesta de los Veterinarios que estudian Medicina

Los estudiantes de Medicina graduados en Veterinaria, se han mostrado inconformes con la medida del Claustro de la Escuela de Medicina, que les exige examinar la asignatura de Física Biológica, que la tenían abonada.

De ese modo, nos dicen, tendrían que renunciar a otras asignaturas, de las que tienen hechos ya los primeros exámenes parciales.

SEIS NACIONES MAS DICEN A ESTADOS UNIDOS QUE NO PUEDEN PAGARLES LA DEUDA

WASHINGTON, junio 14. (AP).—Seis naciones más notificaron hoy a los Estados Unidos que no podrán tampoco este año hacer frente a los vencimientos de la deuda de guerra:

Italia, con $81.978,163; Bélgica, con $56.657,631; Polonia, con $46.173,107; Checoeslovaquia, con $14.632,588; Rumanía, con $7.390,000 y Lituania, con $1.221,760, o sea, por un total de $1.520.159,863.

Unicamente Finlandia ha pagado religiosamente.

CREEN LAS POTENCIAS EUROPEAS QUE EL GOBIERNO RUSO "HA ENLOQUECIDO"

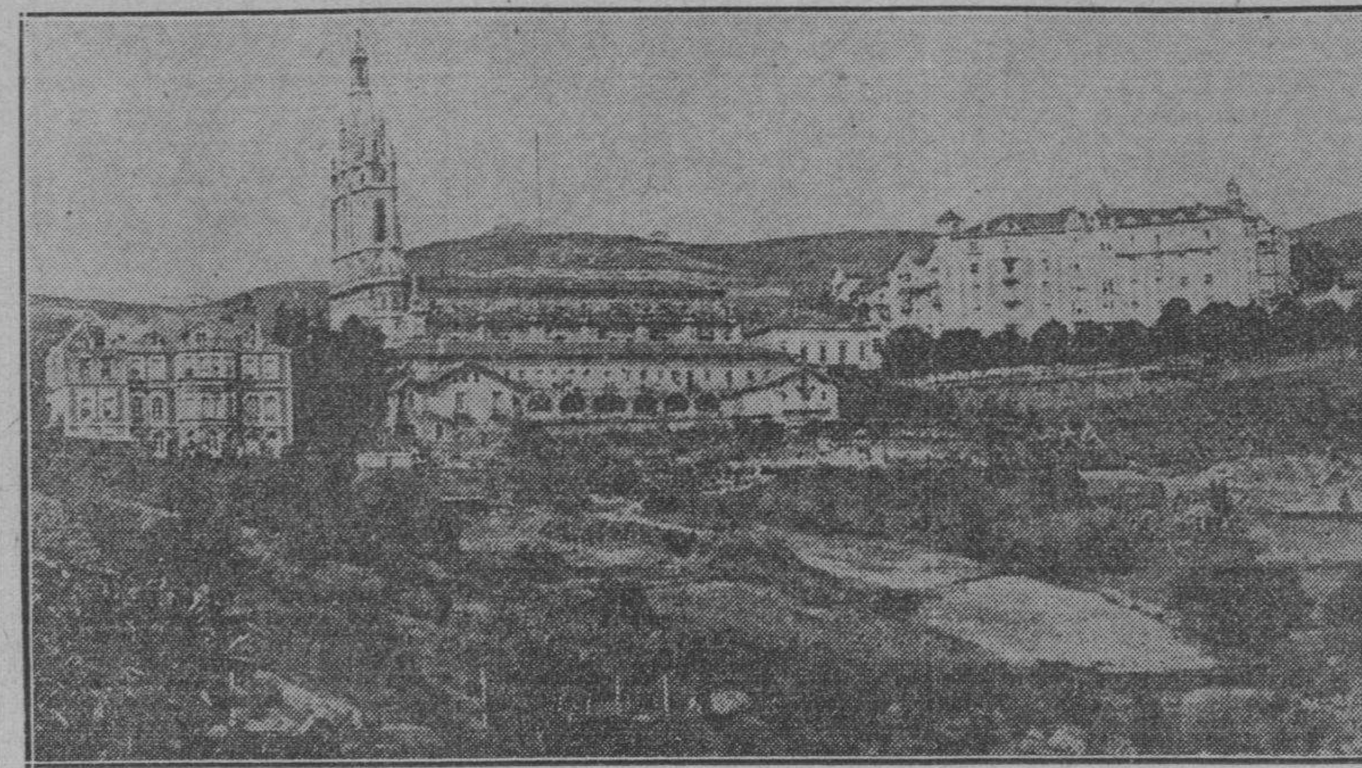

He aquí el famoso Santuario de Begoña, en Bilbao, lugar donde se desarrollaron ayer sangrientos combates y que se considera ha caído ya en poder de las fuerzas nacionalistas. Al lado izquierdo del terreno captado por la lente existe una escalerita que va al Instituto, situado en la misma capital bilbaína, lo que la idea de la importancia que entraña la ocupación de Begoña.

SON MAS LOS PRISIONEROS ROJO-VASCOS QUE TODA LA FUERZA DEL GRAL. DAVILA

LOS DESERTORES HAMBRIENTOS Y EN PESIMAS CONDICIONES, SE PRESENTAN A DAVILA CON SUS ARMAS, RELATANDO LA SITUACION HORRIBLE DE LOS DEFENSORES DE BILBAO, Y CLAMANDO PORQUE LA VICTORIA NACIONALISTA PONGA RAPIDO TERMINO A LA LUCHA

DESDE TODAS LAS LOMAS QUE RODEAN A LA CAPITAL VASCA, CUYAS LADERAS VAN A DAR A LAS CALLES DE LA CIUDAD, LOS NACIONALISTAS HACEN SUS PREPARATIVOS PARA SU ENTRADA QUE SE ESTIMA CUESTION DE HORAS. EN BEGOÑA SE LUCHA TENAZMENTE

DURANGO, junio 14. (Havas).—La estación local de radio difundió hoy un parte consignando que se está combatiendo ya en el barrio de Begoña, en Bilbao, que, según las apariencias, caerá por entero en poder de los nacionalistas de un momento a otro.

Un despacho transmitido posteriormente asegura que la bandera bicolor flota ya sobre algunas casas de los suburbios de Bilbao y que el avance continúa con rapidez en todos los frentes restantes.

Afírmase también que ha caído en manos de los nacionalistas una columna entera de separatistas vascos; el número de prisioneros es va superior al de las fuerzas que los han hecho.

Se conoce aquí que numerosas autoridades vascas, entre ellas el consejero Ladra y los padres del consejero Menzaola han salido en avión para el extranjero.

Cunde la confusión en las líneas vascas.

PONTEVEDRA, junio 14. (Havas). La radioemisora local comunica a las doce de la noche lo siguiente: «Durante el día de hoy se han pasado a nuestros tropas gran número de separatistas vascos en el frente de Bilbao. «La confusión es grande y hemos sacado todo el provecho posible para evadirnos», exponen los fugitivos.

Agregan que los milicianos han expuesto: «Sabemos que os dirigís a Bilbao; buena suerte; acaso seais vosotros quienes nos salvéis mañana la vida».

Todos los que se han incorporado a las filas nacionalistas han dicho: «La única salvación que contra el terror hemos hallado, es pasarnos a las huestes del general Dávila».

Destruídas las fortificaciones de Larrabezua

LARRABUEZA, junio 14. (Havas).—Desde ayer he visto cruzar por aquí a unos 2.500 prisioneros que los nacionalistas hicieron a los rojos en el curso del día de ayer; en camiones se les dirige hacia los campamentos de reconcentración situados en la retaguardia.

En el curso de nuestro recorrido por el frente, de Mugica a Larrabezua, varias veces tuvimos que detener nuestra marcha, debido a que los camiones en que viajaban los prisioneros nos cerraban el paso, en su incesante desfile; todos parecen regocijados de ver cercano ya el final de las operaciones militares. Dicen que no comen desde hace tres días; todos tienen el cabello cortado al rape.

El general Solchaga, que es quien manda a las tropas, acababa de tomar un frugal desayuno, ofreciéndonos una taza de café, en la sala del Ayuntamiento. A los pocos momentos salieron las tropas de la Primera Brigada para el frente de operaciones.

El comandante general de este sector, coronel García Valiño, partió en esos mismos instantes con el fin de ocupar a Galdácano. En estos momentos, Larrabezua sufre los efectos de un intenso cañoneo; nuestra mesa, desde donde escribimos, sufre las trepidaciones de la artillería. Todos los indicios son de que Galdácano se rendirá esta tarde.

Los vascos tenían la intención de fortificar a Larrabezua, pero fueron batidos antes de lograrlo. Los nacionalistas hendieron el frente de Mugica, arrasando con las fortificaciones de concreto que allí se levantaron; la muralla, que cubría un frente de cien metros, fué deshecha por las armas automáticas. En una casa situada en las afueras de Derio aparecieron diez cadáveres vascos, sentados todavía; volaron también varios camiones cargados de explosivos y una casa situada junto al camino.

Acércanse los nacionalistas a los montes, cuyas faldas van directamente a morir en las calles de Bilbao.

CON LOS NACIONALISTAS EN EL MONTE SANTA MARINA, SOBRE BILBAO, junio 14. (AP.)—Dos columnas nacionalistas del general Dávila atacaron hoy las posiciones vascas del norte y sur de Bilbao, tratando de encerrar a la ciudad antes de ocuparla.

Los nacionalistas se encuentran ya en el lado oeste de la capital vascongada y hacen esfuerzos para acercarse lo más posible a las faldas del monte que descienden en dirección a las calles de Bilbao.

El monte Santo Domingo—tomado esta mañana—se comunica por medio de un ferrocarril funicular con la villa bilbaína.

Existen dos puntos de importancia en los cuales puede desarrollarse, posiblemente, la ofensiva final. Uno está en un ancho llano a la sombra del monte Jaya, donde la artillería y la aviación nacionalistas preparan el camino al avance de las fuerzas de Dávila en dirección al abra, entre Portugalete y Las Arenas. En el día de hoy una columna avanzó hasta un punto muy al Oeste de Munguía.

El otro punto se encuentra al sur de Bilbao, donde el río Arrotia se une al Nervión, en Dos Caminos, al oeste de Galdácano.

El corresponsal de la Associated Press llegó al monte de Santa Marina antes de la puesta del sol a caballo, teniendo que recorrer una gran distancia a lomos de un caballo. Las posiciones de la primera línea de ataque de los nacionalistas se encuentran a unos 600 pies sobre el valle del Nervión.

Todo indica que las fuerzas de Dávila dedicaban el día a limpiar de enemigos todo el territorio ocupado.

Las tropas de Dávila tienen el completo control de los montes situados a la derecha, o sea al oeste de la margen del Nervión, sobre Bilbao. Al otro lado del río hay una gran cordillera cubierta de pinos, desde la cual las tropas vascas pudieran hostilizar a las fuerzas nacionalistas que ocuparán la ciudad.

El Cuartel General de Dávila, según las noticias recogidas por el corresponsal, parece que ha limitado sus actividades a despachar tropas hacia el norte y sur de Bilbao, antes de intentar cortar el valle del Nervión.

Los combates de hoy parecían realizarse solamente por un ejército, sin contendiente, puesto que no se vió un solo aeroplano enemigo en el aire, mientras la artillería vascongada solamente se dejaba or esporádicamente, lanzando proyectiles sin objetivo sobre las posiciones que ocupan ahora los nacionalistas en el cinturón de acero.

Por su parte, los nacionalistas estuvieron muy atareados. Sus aeroplanos bombardearon las posiciones del área de Galdácano.

Las tropas se movían tan rápidamente tras el fuego de sus cañones que en muchos lugares compañías enteras de vascos cayeron en poder de los soldados de Dávila.

Algunas de las compañías estaban compuestas por milicianos asturianos, tan atontados por los proyectiles la artillería y las bombas de la aviación, que huían a los bosques y reaparecían más tarde con las armas en alto cuando la infantería de Dávila intentaba coparlos.

Mientras me trasladaba en dirección al monte de Santa Marina, encontré a un aguador de catorce años de edad tocado con una boina roja. Tres izquierdistas que descendían del bosque se rindieron voluntariamente al muchacho que únicamente tenía por arma una pistola descargada.

Llegaron a Bayona cuatro funcionarios del Gobierno vasco para conferenciar con los representantes en Francia.

BAYONA, Francia, junio 14. (AP.) Cuatro funcionarios del Gobierno vasco de Bilbao llegaron hoy a esta ciudad con el objeto de conferenciar con los representantes de Vasconia en Francia.

Los vascos, según manifestaciones de los marineros que trajeron a los cuatro funcionarios del Gobierno, están resueltos a resistir a los nacionalistas «barrio por barrio y casa por casa, con la misma determinación que Madrid está defendido por el Gobierno».

Aguirre anuncia por radio que los vascos están dispuestos a luchar hasta el fin.

BILBAO, junio 14. (AP.)—El Presidente del Estado semiautónomo vasco, José Antonio Aguirre, pronunció esta noche un discurso por radio, declarando que los vascos están resueltos a defender su capital «hasta el fin, por amargo que sea».

Confesó la caída de Zamudio y Derio, en las cercanías de la capital vasca, pero agregó que las fuerzas del generalísimo Franco están aún «a distancia» de Bilbao.

«Invito a todos los vascos del mundo a que piensen en nosotros en esta hora en que luchamos por nuestras antiguas libertades contra los invasores extranjeros», decía gritando el Presidente Aguirre.

«Bilbao jamás ha sido capturado en toda su larga historia de sitios y juro que no caerá ahora».

El Presidente agregó que el Gobierno se da cuenta de la gravedad de la situación de sus defensores, pero ha decidido combatir al enemigo y espera que todos los vascos «conscientes de su ciudad histórica» y «amantes de la raza que busca la justicia social» estarán a su lado.

A los combatientes dijo el Presidente Aguirre:

«Sé que estáis dispuestos a escribir páginas gloriosas en la historia».

Abogó porque los no combatientes abandonen la ciudad diciendo:

«Mujeres, niños y ancianos: Estáos en el camino. Id a donde haya más paz y a donde el Gobierno pueda mirar por vosotros. Dejad a los hombres que luchen contra el enemigo, que se encuentra ya a las puertas de la ciudad».

Los nacionalistas han plantado la bandera roja y gualda sobre el monte Santo Domingo, última posición vasca cerca de Bilbao

Con los nacionalistas, en las afueras de BILBAO, junio 14. (Por Charles H. Foltz, Jr., de la A.P.)—El monte de Santo Domingo, última de las posiciones más elevadas que el propio Bilbao, fué alcanzado hoy por los nacionalistas y encima del monte ondea la bandera roja y gualda del ejército del general Dávila.

La ciudad se encuentra debajo de los nacionalistas, quienes han destruído el famoso cinturón de acero del este de la villa. La ofensiva del general Dávila parece, sin embargo, que tiende a adueñarse de los montes situados al oeste de Bilbao. Los nacionalistas, según todo parece indicar, desean encerrar completamente a la ciudad antes de atacarla directamente.

Los prisioneros, que marchan en gran número por la carretera hasta el cuartel general nacionalista de Durango, declaran que la artillería y la aviación han resultado demasiado para el anillo de acero de trece millas de longitud que defendía a Bilbao por el este.

«¿Qué podíamos hacer nosotros sin aeroplanos?», preguntan los prisioneros a este corresponsal. Todos los prisioneros hacían el saludo fascista cuando comenzó el reparto de víveres.

«Hace varios días que no he probado bocado», decía uno de los prisioneros, y mientras engullía con avidez los alimentos que se le habían dado, no cesaba de hablar de los nacionalistas.

«Primero, vuestros aeroplanos destruyeron nuestra artillería, y después los aeroplanos y la artillería hicieron pedazos nuestras trincheras».

La mayoría de los prisioneros parecen ser asturianos.

El cuerpo principal del ejército nacionalista estaba esta noche en las cimas de Santa Marina, preparándose para descender por sus laderas de milla y media en dirección al centro de Bilbao.

En el cuartel general nacionalista se anunció que los soldados del general Dávila están haciendo contacto desde el este por Larrabezua, Lezama y Zamudio, en dirección a la capital vasca.

Las tropas nacionalistas avanzaron en forma de abanico desde Basauri, sobre el valle del Nervión, hasta Las Arenas y Portugalete, cerca de la desembocadura del río.

Uno de los prisioneros vascos, describiendo el terror del sitio, dijo que «algunos hombres de su compañía se volvieron locos a causa de las constantes explosiones de los proyectiles y las bombas».

«He visto—dijo—a muchos de mis compañeros arrojarse gritando desde lo alto de los parapetos y echar a correr valle abajo, hasta que las ametralladoras de los aviones los segaban».

(VEASE información complementaria en la página 17)

ARROJARON PANFLETOS EN MADRID

LOS AVIONES FRANQUISTAS AVISAN A LOS MADRILEÑOS LA SUERTE QUE LES ESPERA

LAS DAMAS NACIONALISTAS HAN HECHO MUCHA ROPA DE INVIERNO PARA EL PUEBLO

SALAMANCA, junio 14. (Havas). El G.C.G. nacionalista en una nota que han estado arrojando los aviones sobre las fortificaciones de Madrid dice:

«El ejército nacional va a dar la última acometida sobre Madrid; la toma de Málaga fué obra de pocos días: lo mismo sucederá a Madrid.»

La proclama fué arrojada en grandes cantidades sobre las fortificaciones rojas del Guadarrama, y agrega que los nacionalistas han acumulado en el frente de la capital artillería de grueso calibre, muchos millares de hombres y material de todo género, para que la acometida no falle.

Termina diciendo que las mujeres nacionalistas han fabricado ropa y cobertores de invierno para todos los habitantes de la ciudad, que serán distribuídos el día de la entrada en ella. Las últimas palabras del boletín son: «Abrid, pues, los brazos para recibir a vuestros hermanos.»

La toma de Bilbao traerá en seguida un gran equilibrio

ROMA, junio 14. (Havas). — La prensa consagra largas correspondencias al avance de las tropas de Franco sobre Bilbao.

El «Giornale d-Italia» traza un cuadro del conjunto de la batalla a contar del viernes en que se abrió la primera brecha en las avanzadas de la línea de atrincheramientos de Bilbao, añadiendo: «Las tropas de Franco componíanse de navarros, legionarios y «Flechas Negras», o «voluntarios italianos». Estas últimas tropas hicieron al enemigo mil prisioneros, entre los cuales se hallaba el jefe de Estado Mayor del «Círculo de Hierro», comandante Vallejo.

«La Tribuna» dice: «Parece que la cuestión de la toma de Bilbao es de horas solamente; esto último habrá de despejar mucho la situación desde el punto de vista español y desde el punto de vista internacional».

EXIJA el Suplemento en ROTOGRABADO con esta EDICION

Se atribuyen a la enfermedad de Stalin sus zozobras mentales, que culminan en un furioso terrorismo

En cuanto a las consecuencias de los fusilamientos, se cree que no pudieran haber sido mejor tramados por los propios enemigos del Soviet, empeñados en ocasionar su perdición

LONDRES, junio 14. DIARIO DE LA MARINA, Habana. (H. T.)—Los sensacionales eventos rusos han echado por tierra todas las profecías y cálculos políticos de la situación europea. La ignorancia en que el público se encuentra sobre la verdadera situación en Moscou, es sólo comparable a la del Gobierno y círculos diplomáticos de aquí. No es sorprendente que en esta situación surjan los más absurdos y fantásticos rumores, que son tomados en serio en distintas partes. Ciertos diarios, en sensacionales despachos dando cuenta del juicio y ejecución del mariscal Tukhachevsky y otros siete generales rusos, publican informes aún más sensacionales, que se dice emanan de Bucarest, Varsovia y Berlín. Dicen estos diarios, que el Embajador germano en Moscou, fué asesinado, y que dieciséis jóvenes oficiales del Ejército rojo se han suicidado temiendo correr idéntica suerte que los generales. Añaden que se han fusilado en masa a mil doscientos soldados pertenecientes a tres regimientos rebeldes de Ukrania y que los restantes han sido exilados en Siberia. Otros despachos dicen que las calles de Moscou y Leningrado fueron cubiertas con proclamas, pidiendo que la muerte de Tukhachevsky fuera vengada.

Es cierto que los despachos desde Moscou están notoriamente censurados, pero no existe tal censura sobre las comunicaciones telefónicas de Moscou y Leningrado con el mundo exterior, y, de haber ocurrido tales hechos, hubiera sido imposible ocultarlos. Los corresponsales extranjeros en Moscou aseguraron anoche que esos rumores carecían de fundamento.

En toda Rusia se están celebrando gigantescos mítines proletarios, donde los ocho generales, héroes soviéticos ayer, son calificados hoy de monstruos y traidores. Preeminentes ciudadanos soviéticos se apresuran a enviar telegramas llenos de dicterios contra militares ejecutados a la prensa y el Kremlin, como si quisieran reafirmar su lealtad al régimen.

Mientras tanto, en todas las capitales europeas se cree que el Gobierno ruso ha «enloquecido» y se especula sobre las consecuencias de la sensacional crisis soviética. El «London Times», después de mencionar el hecho de que Stalin no hiciese públicas las pruebas de los crímenes cometidos por los ocho generales, dice: «No hay duda alguna de que son inocentes».

Examinando lo ocurrido en Rusia en los últimos seis meses es notable ver que, con excepción del cuerpo diplomático y la Marina de Guerra, Stalin ha «purgado» con ejecuciones numerosas, todas las ramas de la administración de la Unión Soviética, incluyendo el Ejército y la Policía Secreta.

Para explicar esto, se ha llegado a decir que la solución del misterio está en manos del famoso cardiólogo austriaco profesor Hans Eppinger, quien recientemente fué a Moscou, llamado por el Gobierno, en avión y en medio del mayor secreto, y examinó clínicamente a Stalin. En Londres se considera posible que el dictador ruso esté sufriendo de cierta afección cardíaca que crónicamente produce profundas zozobras mentales, y que esto tenga mucho que ver con el interminable terrorismo del cual el fusilamiento de los ocho generales es la última manifestación.

En cuanto a las consecuencias internacionales de todo esto, se estima que los últimos fusilamientos no hubieran podido ser mejor tramados por un enemigo del régimen soviético ansioso de desorganizar toda la maquinaria del Ejército rojo. Llegan a preguntarse si no es posible que ciertos elementos, dentro de los propios muros del Kremlin, se aprovechen de las sombrías depresiones y angustias mentales del dictador enfermo, para destruir la base misma del Estado comunista.

Todo esto es, desde luego, especulación. Nadie tiene certeza de nada aquí, y nadie en Moscou parece tenerla tampoco, pero lo cierto es que el Ministro del Kremlin está paralizando todas las influencias que ha venido ejerciendo Rusia en sus cuestiones europeas y se asegura que el hábil Litvinov, Comisario de Relaciones ruso, más que en formular políticas sólo se ocupa de ponerse a seguro de posibles acusaciones que puedan surgir contra él de un momento a otro. Todo esto beneficia inmensamente a Alemania. La situación rusa debilita a su vez la política exterior de su aliada Francia, y fortalece la posición de los círculos ingleses, que abogan a favor de que Inglaterra se aleje de Francia y se acerque a Hitler llegando a un acuerdo con el Gobierno nazista. Ha llamado mucho la atención que los artículos aparecidos en los diarios responsables ingleses condenando duramente los bombardeos de Guernica y Almería hayan desaparecido últimamente. Esto se atribuye al deseo de no irritar a Hitler con una campaña de prensa contra Franco.

Para Europa, la situación es grave. Los peligros de una guerra general no han aumentado, pero sí las influencias de los Estados totalitarios, debido a la incomprensible política rusa y a las dificultades del Gobierno del Frente Popular en Francia.

Aparentando concederle importancia a Lemona, Dávila engañó a los vascos y les desbarató el "Cinturón de Hierro"

Cuando los defensores de Bilbao concentraron toda su artillería en la cordillera de Lemona, el famoso cinturón quedó destrozado un poco más al Norte. Detalles de este importante hecho de armas

VITORIA, junio 14. (Especial para «La Nación» de Buenos Aires y para el DIARIO DE LA MARINA).—Según las noticias que llegaron procedentes del frente, en la mañana de hoy las tropas nacionalistas que operan en el norte de Vizcaya tomaron a Munguía, lo que abre el camino a un avance sobre la ría del Nervión y representa el dominio de la arteria principal de comunicaciones con Bilbao.

Esta nueva brecha en la defensa vasca representa también que desde el mar hasta Galdácano ha caído el cinturón de hierro. Un poco más al sur el cinturón está amenazado por el avance nacionalista que parte del flanco y la retaguardia.

Las noticias llegadas esta mañana a Vitoria dicen que la aviación nacionalista bombardea constantemente los trenes de tropas y municiones que en continua sucesión salen de Bilbao para Santander.

El comunicado oficial de esta mañana confirma la llegada de tropas nacionalistas a un punto situado a tres kilómetros de la capital vascongada en la parte nordeste.

Después de la toma de Santa María, que es una altura que domina la ciudad, las tropas avanzaron hacia Santo Domingo de Archanda, que está en la cresta de otra elevada colina, que es lugar de recreo para los bilbaínos y se encuentra unido a la capital por un funicular.

Parece que el plan nacionalista consiste en cercar completamente la ciudad.

En Santa María se apoderaron de un tren con quince vagones de municiones.

La columna que ocupó a Lezama y a Santa María hizo trescientos prisioneros, entre los cuales se encuentra el comandante Vallejo, jefe de las tropas que guarnecen el cinturón de hierro de Bilbao.

Es unánime la opinión de que el éxito de los nacionalistas se debe a su táctica audaz y a su abrumadora superioridad en artillería y aviación.

Desde que empezó la ofensiva no se ha visto en los frentes de lucha un solo avión gubernamental. Parece que los defensores concentraron toda su artillería detrás de Galdácano, presumiendo que el ataque nacionalista se haría contra las líneas más fuertes.

Los nacionalistas les engañaron, aparentando atribuir importancia a la posesión de la cordillera de Lemona, que es punto de mucho valor estratégico para un ataque sobre Galdácano, pero lo que hicieron los nacionalistas fué abrir una brecha más al norte y se lanzaron en gran número por el hueco, abriéndose en abanico dentro del cinturón de hierro para cercar a la ciudad por el norte, dejando en el aire el flanco de las posiciones vascas de Galdácano.

Este lugar está ahora amenazado desde el norte y desde el este.

M.E.C.D. 2016

DE 126 JEFATURAS LOCALES DE SANIDAD SOLO 10 SON DE PRIMERA CLASE Y CARECEN DE CREDITOS

LOS INDUSTRIALES ESTUDIAN LA FORMA DE QUE LOS NUEVOS IMPUESTOS NO SEAN ONEROSOS

NO SE HAN PRODUCIDO NUNCA EN OPOSICION SISTEMATICA A LOS PROYECTADOS TRIBUTOS

Una comisión de estos valiosos elementos, rendirá informe de las ventajas y las desventajas de la letra de cambio obligatoria. Se proponen actuar en un plano de serenidad

ARMONIAS

EN PRO Y EN CONTRA

Sobre la batallona cuestión de las revalorizaciones y moratorias presento hoy dos cartas, una en pro y otra en contra. Y yo sigo situado en lo que estimo ser la bisectriz equitativa del problema.

Llamo la atención del respetable público imparcial acerca de la carta frenética del señor Bluhme, carta que no pienso contestar directamente a su autor, quien ha perdido la serenidad y el sentido de discreción, pero que comentaré públicamente en mi artículo de mañana.

G. E. U.

Asociación «Crédito Territorial»

Habana, 11 de junio de 1937.

Sr. Gustavo E. Urrutia.

Redactor del periódico DIARIO DE LA MARINA.—Ciudad.

Muy respetable y estimado señor:

Por encargo especial del Comité Ejecutivo de esta Asociación, tengo el mayor gusto al enviarle, adjunto a la presente, una copia de la trasmisión dada a la publicidad, por la estación «C.M.C.Y.» de Autrán, el martes 8 del corriente mes, con motivo de la interesante carta dirigida por usted al doctor Dumás.

Como las ideas expresadas por usted en dicha carta, concuerdan con las de los componentes de esta Asociación, y en ellas fundamos nuestros propósitos, hemos de declarar que nos ha sido muy grata su lectura. De ahí que la aprovecháramos para nuestra labor de propaganda, en la forma que usted verá.

Por el beneficio que con ello recibimos, queremos que estas líneas le sirvan como la más sincera expresión de nuestra gratitud; al par que de felicitación entusiasta, por su devoción a la causa de la verdadera justicia social que en sus ideas palpitan.

Por último, le rogamos que acepte el ofrecimiento que por este medio le hacemos, de serle útil en cualquier momento que usted lo desee; no sólo por sus manifestaciones de ahora, sino por haber sido autor del primer proyecto de moratoria hipotecaria presentado al Consejo de Estado, siendo usted uno de sus consejeros.

Cordialmente,

Por la Asociación «Crédito Territorial», **Emilio Fernández**, presidente, p. s. r.

A continuación la carta del señor Ernesto F. Bluhme:

Habana, junio 10-937.

Sr. Gustavo E. Urrutia.

Distinguido señor:

Habiendo leído con más detención su respuesta del día 3 al Dr. Dumas, debo modificar los términos de mi carta a usted del 4, la que considerará redactada de la siguiente manera:

Su respuesta de ayer al Dr. Dumas, aunque hábil y elocuente, no ha logrado refutar la tesis del distinguido letrado. Tampoco «armoniza» con el carácter tradicional del DIARIO DE LA MARINA y las tendencias conservadoras que éste ha proclamado siempre defender. Más bien debió ser publicada en alguno de los periódicos izquierdistas como «Pueblo», «Mediodía» o «Bohemia», que abiertamente proclaman su solidarización con el Gobierno rojo de Valencia y despotrican contra Italia y Alemania, amigos naturales de la verdadera España, la España nacionalista.

Su tesis de que para resolver los males de la Economía cubana hay que privar a los capitalistas de una parte de sus derechos y de sus utilidades en beneficio de los proletarios (por lo general ricos en prole solamente) es **justa y cierta**, aunque, desde luego, no es original y nueva, pues ya ha sido ideada y aplicada ampliamente desde hace tiempo en la Alemania nacional-socialista, donde los capitalistas han consentido de buena voluntad en patrióticos sacrificios en beneficio general del procomún y en beneficio directo de los obreros manuales, de los proletarios, que están contentísimos con el régimen del Tercer Reich dirigido de manera genial por el self-made man, el heroico Hitler, habiendo abandonado todos ellos las doctrinas absurdas del marxismo internacional comunista. En la Italia fascista también se ha procedido como en Alemania, pero en menor escala. Tanto Hitler como Mussolini son de origen humilde, y el primero fué en su juventud un obrero manual, un verdadero proletario. En Cuba, desde luego, debe introducirse todo lo mucho bueno del socialismo-nacional de Alemania o sea poner en la práctica la tesis de Ud. con la cautela y flexibilidad necesaria dada la especial situación internacional de Cuba.

Por otra parte los problemas del trabajo, entre patronos y obreros, entre capitalismo y proletariado, nada tienen que ver con la pugna entre acreedores hipotecarios y sus deudores incumplidores. Además, los deudores hipotecarios son tan propietarios, tan cuentacorrentistas, tan capitalistas como sus acreedores legítimos. Es una pugna moral, más que social. Los propietarios de dinero no pretenden que el Derecho sea «momificado», como Ud. les atribuye erróneamente; lo que quieren es que no sea «dinamitado» por legisladores y periodistas demagogos.

Su afirmación de que los propietarios (de dinero) no quieren que el Estado les indemnice, es también errónea. Lo que ellos no quieren es que el Estado les cancele sus créditos hipotecarios legítimos pagándoles, no en buena moneda americana igual a la que ellos dieron en préstamo, sino en papeluchos confeccionados ad hoc, sin ningún valor real, parecidos a los célebres «asignados jacobinos» de la Revolución Francesa, de infausta recordación como madre legítima que es del marxismo, comunismo, colectivismo, sindicalismo, socialismo-internacional, nihilismo y anarquismo, doctrinas sociales político-económicas con distintos nombres pero con un mismo objeto: el de poder robar y asesinar impunemente a los propietarios legítimos.

El Crédito es una institución necesaria e indispensable en toda sociedad civilizada. Atentar legislativamente contra el Crédito es perturbar gravemente la Economía nacional. Por eso las leyes o proyectos de leyes de Moratoria hipotecaria, revalorización, prolongación de contratos, etc., etc., han causado tanto daño a la Economía cubana. No confunda Ud. el asunto de la Restauración del Crédito en Cuba, con problemas de salarios entre patronos y obreros o de mejoras sociales para los proletarios cubanos. El asunto del Crédito es un problema entre propietarios, entre capitalistas, con el cual nada tienen que ver los proletarios.

Usted no debe ignorar que los problemas económicos de Cuba no pueden resolverse sin haberse resuelto previamente, de modo radical, el problema político. Hay que terminar con la falsa democracia que padecemos; hay que acabar con la concupiscencia política; con la enorme burocracia tan innecesaria como incompetente; con los partidos políticos sin más ideal que la explotación del Tesoro Público. Cuba necesita ser gobernada por un Caudillo, por un Adalid, por un Führer, por un Duce, y Cuba lo tiene desde el 4 de septiembre de 1933, pero Washington no le permite actual lo suficiente, porque siendo realmente plutocrático e imperialista quiere mantener la ficción de la democracia en Cuba, con el pretexto de ser la mejor forma de gobierno y la que más conviene a Cuba, aunque toda la historia republicana de Cuba demuestra lo contrario. La democracia parlamentaria o congresional es cosa anticuada, en decadencia y desacreditada en todo el mundo. La democracia verdadera es el socialismo nacional, nacido en Alemania, que sustituirá en todas las naciones a la corrompida democracia congresional. No más lucha de clases, sino unidad nacional.

Cuba necesida un Director, un Guía inteligente y honrado, de gran voluntad y capacidad de trabajo, que gobierne con mano firme en bien de todos, con equidad para todos y dando a cada cual sólo lo suyo, para que dé fin a las dos castas dañinas: la de los políticos profesionales y la de los malos pagadores natos, detentadoras de privilegios inicuos, ambas.

De usted respetuosamente,

Ernesto F. Bluhme.

S/c.: San Julio 10, Marianao.

La impresión recogida por nuestros reporters en el seno de la Asociación Nacional de Industriales de Cuba es la de que las clases productoras no se pronunciarán en oposición global y sistemática frente a los nuevos impuestos, sino que sus representativos han emprendido la tarea de realizar un detallado estudio del problema de las nuevas tributaciones para que éstas, en el caso de ser aceptadas por el Congreso, se ajusten a las verdaderas necesidades del Estado y de la industria nacional.

En los momentos en que a coro se hace oposición a toda tentativa de aumentar los impuestos, la actitud de los industriales da la norma de serenidad y ponderado criterio, ya que se deduce que no ignoran la realidad que confronta el Gobierno de hacer frente a los gastos públicos y que desean contribuir decididamente al equilibrio entre las fuerzas de la producción y los organismos oficiales, cuyo sostenimiento depende del presupuesto nacional, es decir, de las recaudaciones.

Las clases productoras, según la impresión recogida en los círculos bien informados, parecen inclinadas a que cada uno de los nuevos impuestos merezca cauteloso y detenido estudio antes de ser declarado en vigor, para que de este modo no se sufran decepciones en cuanto a su cobranza y a la cuantía de los estimados que pudieran haberse tomado como base para su implantación.

De todos modos, en contraste con la protesta de otros organismos mercantiles que se han unido para impugnar cualquier intento de aumentar las cargas que ya pesan sobre la industria y del comercio, los representativos de las actividades manufactureras han dado la nota ponderada al considerar, que si bien todo nuevo impuesto es y debe ser cuidadosamente ajustado a la capacidad tributaria del país, no es menos cierto que el Gobierno requiere recursos para sostener la maquinaria administrativa y los distintos servicios, así como para emprender y completar un programa de obras públicas que reclama con urgencia el desarrollo general del país.

Se estudiará la letra de cambio obligatoria

Aunque no se ha dado ha conocer cual es en definitiva la opinión que sustentan los elementos industriales en cuanto a la letra de cambio, que con carácter obligatorio figura en el programa de nuevos impuestos, tenemos entendido que la Junta Directiva de la Asociación Nacional de Industriales trató de este aspecto del problema y que designó una nutrida comisión para que en plazo breve rinda al Comité Ejecutivo un amplio informe sobre las ventajas e inconvenientes del sistema.

Generalmente se cree que la letra de cambio bien implantada y fiscalizada contribuiría a robustecer el crédito y sobre todo eliminaría buena parte del clandestinaje, que es el verdadero enemigo tanto del Estado como de la industria y del comercio legalmente establecidos, que pagan los impuestos y cumplen las leyes sociales.

La comisión designada por la Directiva se propone realizar un minucioso estudio desde todos los ángulos del problema de la letra de cambio obligatoria, tanto en lo que respecta a la cuantía mínima en que se inicie su obligatoriedad, como la forma mejor de regular su empleo en las transacciones y montante del impuesto en cada caso.

El canon de minas y el impuesto de exportación de minerales

También ha sido designada una comisión especial de las clases productoras para que estudie todo lo relacionado con el canon de minas y los impuestos que sobre la exportación de minerales se intenta poner en vigor.

La industria minera de Cuba se encuentra en estado inicial, dijeron los representativos de esa rama de la actividad productora, y se requiere mucho tacto en cuanto a los gravámenes que se pretende imponer sobre la extracción de minerales cubanos, generalmente pobres en comparación con los extraídos del subsuelo en otras partes del mundo.

Los industriales son contrarios por principio a todo impuesto de exportación, ya que la aspiración de todo movimiento industrial es cubrir las necesidades del consumo y luego derramar el remanente de producción sobre los mercados exteriores. En el caso concreto de los impuestos de exportación de minerales los industriales han designado al Comité Ejecutivo para que realice un breve y detallado estudio, a fin de definir un pronunciamiento categórico en el problema.

Los miembros de una banda de ladrones tenían secuestrado a un muchacho en su guarida para que no los delatara

Fueron detenidos por la Secreta y restacado el menor. Son dueños los acusados de nombres simbólicos. Infosma el Buró de Homicidios que Jesús de la Fe se hirió casual

Carlos Encinosa Urra, de 43 años de edad, y vecino de Factoria, 75; Esteban Alfonso Piar, llamado «Tobita», de 26 años, avecindado en Oficios, 74, segundo piso; Angel Nápoles Guillén, conocido por «El Buzo», de 24 años, residente en Luz, 31, y Angel Peñalver Santamaría, llamado «El Boxeador» o «El Ras Kasa», de 27 años, y vecino de Paula, 2, fueron presos ayer por la Policía Secreta bajo acusación de formar parte de una banda de ladrones de bicicletas, figurando los dos primeros como jefes de la misma, bajo cuyas disposiciones los cuatro detenidos y otros más se apoderan de dichos vehículos, desarmándolos en su mayor parte y vendiéndolas en rastros o talleres de maquinaria o reparación. Los arrestados fueron conducidos a la Jefatura de la Policía Secreta, y al no prestar la fianza de 100 pesos que a cada uno se señaló para gozar de libertad provisional, fueron recluídos en el vivac a disposición de la autoridad judicial correspondiente.

La Secreta practicó dicho servicio por medio del Grupo 9 y para ello hubo de realizar numerosas pesquisas, de las que obtuvo este resultado: en un registro en el domicilio de Peñalver ocupó dos guardafangos para bicicletas, una parrilla o soporte, una cámara, un destornillador, una llave de las llamadas «pico de loro», todo propiedad de José Luis Triana Jiménez, vecino de Carlos III, 265, al que los acusados le sustrajeron dichos artículos con una bicicleta de su propiedad; y al detenido Encinosa Urra se ocupó una bicicleta sobre la cual iba en los precisos momentos de la detención, siendo el vehículo de la propiedad de José Yedo Vázquez, residente en Animas, 175, que la tenía en la casa San José, 130.

En el informe rendido al jefe de la Secreta, comandante Menéndez, dicen sus subalternos, que todos los detenidos son sujetos de pésimos antecedentes carcelarios, que han cumplido penas por delitos contra la propiedad, las personas y la moral, siendo Peñalver, o sea el conocido por «El Boxeador» o «El Ras Kasa» el de peor condición moral de todos, el cual, no hace muchos días, logró llevar engañado a su casa al menor de 15 años Luis Jiménez Tejera, el cual huyó de Morón, donde reside, debido a la mala situación económica que atraviesa su familia, obligando al menor a permanecer en la casa bajo amenazas de muerte, habiendo tratado de que fumara cigarros de mariguana.

Las lesiones graves a Jesús de la Fe Castellanos

El Buró de Homicidios de la Policía Secreta ha informado al comandante Menéndez, y éste lo ha hecho al Juzgado de Instrucción de Marianao, que las lesiones graves sufridas el 4 del actual por el joven Jesús de la Fe Castellanos, vecino de Real, 103, en la Ceiba, se debieron a su misma imprudencia, y no a la del chofer Cristóbal Villalba Roquero, residente en Cerro, 552. El joven de la Fe caminaba sobre el contén de la acera de la Calzada Real, y fué alcanzado por el ómnibus que dirigía Villalba, sufriendo heridas contusas en las regiones frontal y occipital, así como contusiones y desgarraduras por el cuerpo y síntomas de conmoción cerebral, habiendo sido dado de alta en el hospital Calixto García, el 6 del actual.

El día 21 se verá en la Audiencia la apelación del defensor del Dr. Caíñas solicitando la anulación del sumario

Ha sido designada la Sala de Vacaciones del Supremo que actuará en los próximos meses. Prestó juramento y tomó posesión el Abogado Fiscal del Supremo, Dr. Ochotorena

Ya está acordado cómo ha de quedar integrada la Sala de Vacaciones del Tribunal Supremo para actuar en ese período, o sea durante los meses de Julio y Agosto del año en curso. La componen los doctores Gregorio de Llano Raymat, Presidente, y Gastón Mora Varona, José F. Perera, Evelio Tabío, Carlos M. Piedra, Andrés Domingo Morales del Castillo, Pedro Cantero y Juan Francisco Torres Tomás, Magistrados. El doctor Mora actuará en vacaciones mientras no tome posesión el nuevo distinguido Magistrado, Dr. Miguel Angel Rodríguez Morejón, quien lo hará, según nuestras noticias, del 2 al 3 del entrante julio.

De Secretario de la Sala de Vacaciones fungirá el que lo es de lo Criminal, Dr. Octavio Hernández Blanco, y de Oficial de Sala, la señora Margarita Aragón de Sosa.

Tomó posesión el Fiscal del Supremo Dr. Joaquín Ochotorena Roque

A la una de la tarde de ayer prestó juramento ante el Pleno del Tribunal presidido por el Dr. Juan Federico Edelmann, y tomó posesión el doctor Joaquín Ochotorena Roque del cargo de Abogado Fiscal del citado Tribunal. Al acto concurrió el Tribunal Supremo en Pleno, así como Presidentes de Sala y Magistrados de la Audiencia, entre ellos los integrantes de la Sala Primera de lo Criminal, con el Presidente doctor Manuel Carnesoltas al frente. También asistieron los miembros del Ministerio Fiscal del Tribunal Supremo, y los de la Audiencia; el jefe de ese Ministerio en la Habana Ldo. Augusto Saladrigas, y Jueces y Letrados; todos testimoniaron al doctor Ochotorena Roque su satisfacción por su ascenso.

También concurrió al referido acto el Secretario de Justicia Dr. Enrique Alonso Pujol, con su Secretario Particular Dr. José Manuel Ximeno; ambos hicieron presente al doctor Ochotorena su felicitación. Entre las muchas personas ajenas al Poder Judicial y al Ministerio Fiscal que concurrieron, vimos al Capitán del Ejército Constitucional Urbano Soler, Secretario del Tribunal Superior de la jurisdicción de Guerra, íntimo amigo del doctor Ochotorena.

Señalada para el sábado la vista del recurso del Dr. Bernardo de la Rionda

Para el día 19 de los corrientes, sábado, ha señalado el Tribunal Supremo la vista del recurso de inconstitucionalidad del Dr. Bernardo de la Rionda contra la ley de liquidación electoral de 10 de junio del pasado año. La vista se celebrará, definitivamente, con o sin sentencia del Ministerio Fiscal, que está apercibido.

Será el día 21 la vista de apelación en el caso de Andrea Barrios

La Sala Tercera de lo Criminal de la Audiencia ha señalado para el día 21 del actual, a la una de la tarde, la vista de la apelación establecida por el doctor Jesús A. Portocarrero, defensor del procesado Fidel Alonso Caíñas, contra auto del Juez Especial Dr. Gonzalo del Cristo que denegó su petición de que se anulara todo lo actuado en el sumario del proceso seguido a dicho Alonso Caíñas, a su esposa Olga Galiana y a la sirviente del matrimonio Otilia Alvarado, por la muerte de Andrea Barrios.

Hoy el acusador particular doctor Joaquín Velasco, deberá evacuar el trámite de conclusiones a su cargo en el proceso en cuestión, en cuyo escrito, según nuestras noticias, mantendrá la acusación contra los tres encartados, por considerar autor por participación directa tanto a Alonso Caíñas como a su esposa, y encubridora a Otilia Alvarado; después pasará el asunto a los defensores doctores Jesús A. Portocrrero, Rogelio Sandrino e Ismael Soto Barroso, quienes mantendrán conclusiones de absolución.

El Abogado Fiscal del Supremo retiró la acusación contra el doctor Jorge Sánchez Galarraga, juez de esta capital

Lo hizo en la vista del expediente de separación que se le ha seguido a virtud de denuncias formuladas contra él, pero el representante del Ministerio las estimó no probadas

En una larga sesión celebrada ayer tarde por la Sala de Gobierno del Tribunal Supremo, fué visto en juicio oral y público el expediente de separación contra el doctor Jorge Sánchez Galarraga, Juez Municipal de la Habana y que funge también como juez de Instrucción de este distrito.

El acto fué sumamente movido y hubo que prorrogarse las horas de audiencia para terminarlo. Integraron tribunal los doctores Juan Federico Edelman, Presidente del Supremo, los Presidentes de Sala doctores Gregorio de Llano, Manuel Martínez Escobar y Melchor Fernández y los Magistrados doctores Guillermo de Montagú, Ricardo Duval, Francisco Llaca Argudín, Gabriel Pichardo y Juan Carlos Andreu; dió fe del acto el Secretario de Gobierno doctor Leandro J. Cañizares, y actuó en representación del Ministerio Público el Abogado Fiscal doctor Joaquín Ochotorena Roque, quien precisamente tomó posesión del cargo ayer e hizo su debut en el Supremo con el asunto que nos ocupa, el que hubo de estudiar con la premura que el caso requería.

El expediente a que hemos hecho mención se debió a la denuncia formulada por el señor Lecuona a nombre de su madre, la señora Caballol viuda de Lecuona, siendo el motivo la demora del señor Federico Gaudy, administrador judicial de la testamentaría del señor Jorge Willington en entregar la casa del señor Willington Tulipán 32 y 34 que había sido objeto de procedimiento hipotecario y como el señor Sánchez Galarraga era el letrado del señor Gaudy lo asistió en todos los asuntos que tenía la testamentaría; no obstante la demora en devolver la casa en cuestión, como las propietarias no podían entrar en posesión real de la misma sino por medio de juicio de desahucio en precario, lo establecieron contra el doctor Galarraga y contra el señor Gaudy y por recomendaciones hechas por los interesados, se obtuvo que el doctor Sánchez Galarraga consiguiera la entrega de la casa el mismo día en que iba a celebrarse el juicio de desahucio, que hubiera durado más de un año.

Ninguno de los cargos hechos al doctor Sánchez Galarraga fueron comprobados, siéndole favorable la prueba testifical y la documental, a tal extremo que el Fiscal del Tribunal Supremo había interesado el sobreseimiento en el expediente, pero el Tribunal, de conformidad con lo informado por el ponente del asunto doctor Gabriel Pichardo, estimó que debía ser llevado a juicio; de ahí el acto de ayer. Durante él se ratificaron las pruebas favorables al doctor Sánchez Galarraga, tanto que el doctor Ochotorena interesó la absolución, presentando al efecto, e informando que había quedado evidenciada la inocencia del doctor Sánchez Galarraga al que enalteció como funcionario y ciudadano.

Terminado el doctor Ochotorena, el doctor Edelman concedió la palabra al doctor Pedro Herrera Sotolongo, quien protestó del procedimiento, impugnando la competencia del Tribunal para continuar conociendo del asunto, ya que la ley de Enjuiciamiento Criminal dispone que cuando el Fiscal pida la absolución el tribunal no podrá continuar juzgando el caso sin hacer uso de los artículos 733 y 305 de la Ley Orgánica del Poder Judicial; su protesta se hizo constar en acta. Y como durante el informe del doctor Ochotorena el doctor Herrera Sotolongo lo aplaudiese le fué impuesta una multa de diez pesos, como corrección, disciplinaria ya que no está permitida esa clase de manifestaciones. El doctor Herrera Sotolongo expresó que haría efectiva la multa, sin presentar audiencia en justicia, por estar satisfecho de que el Ministerio Fiscal esté representado por funcionarios como el doctor Ochotorena. El informe del doctor Herrera Sotolongo a favor del doctor Sánchez Galarraga fué impresionante y medular y duró algunas horas, quedando concluso el asunto, para sentencia muy cerca de las ocho d ela noche.

La impresión dominante es que el doctor Sánchez Galarraga será absuelto.

MORDIDO POR UN CAN

El menor Juan Manuel Casanovas Rodríguez, de 7 años y de Consulado 31 fué asistido en el primer centro de socorro de lesiones leves por arcada dentaria, que sufrió cuando transitaba por Consulado 49, al ser mordido por una perra policía, propiedad de Juan Hernández Herrero, vecino de dicho lugar.

Carlos Encinosa Urra, preso por la Secreta por robar bicicletas

Esteban Alfonso Piar, arrestado, también por la Secreta, por robar bicicletas

A LOS VETERANOS DE LA INDEPENDENCIA

En virtud de un acuerdo del Consejo Nacional, que dispone honrar a los compañeros fallecidos después de terminada la guerra por la Independencia, el día 17 de junio de cada año, aniversario del fallecimiento del General en Jefe Máximo Gómez Báez, se cita por este medio a los miembros del Consejo Nacional y a los veteranos todos para la referida fecha, en el Cementerio de Colón, a las nueve a. m.

Rogamos a los compañeros todos se sirvan concurrir a tan piadoso acto.

Coronel Cosme de la Torriente, Presidente; Capitán Ramiro Tamayo, Secretario.

El telegrafista del Manuel Arnús será juzgado hoy

Trató de impedir que una comisión inspeccionara la cabina donde él trabajaba

Con la venia del teniente Seijas, oficial del Distrito Naval, que tiene a su cargo la custodia del vapor correo español «Manuel Arnús», fueron ayer a bordo, en visita de inspección, el primer oficial del buque señor Celestino de Aguirre, que funje de Capitán interino; Blas Alegre, primer maquinista, Francisco Denider, sobrecargo, y los señores Emilio Suárez Fiol, representante en la Habana de los intereses de los accionistas de la Compañía Trasatlántica Española; Sacramento Marina, apoderado general de la firma García y Díaz, consignatarios de la empresa en nuestra capital, todos los cuales eran acompañados, como es costumbre, por el teniente Seijas, pues se trataba de una periódica visita de inspección.

Cuando la comisión penetró a bordo del «Manuel Arnús», el telegrafista de dicho barco Ramiro Ruiz Bru, tomando una actitud airada, y a modo de arenga a sus compañeros de dotación, insultó a los comisionados, teniendo que ser reducido a la obediencia por el teniente Seijas, con el personal de la Marina que presta servicios en dicho barco.

Dice el teniente Seijas, que al tratar de penetrar el Sr. Suárez Fiol en el cuarto de telegrafía, Ruiz se lo impidió, y, además, se expresó en el sentido de que «no permitiría entrar allí a asesinos, ladrones y cobardes». Agrega que estima que Ruiz ha cometido el delito de escándalo y desacato a su autoridad, pues él representa al Jefe de Estado Mayor de la Marina, bajo cuyo mando está la custodia del mencionado barco.

El señor Fiol dice que trató de penetrar en la estación de radio siguiendo al teniente Seijas y que el telegrafista, a viva fuerza, se lo impidió, increpando al teniente por haberlos llevado allí y realizando con él una coacción.

Iguales acusaciones hacen las otras personas que trataron de hacer la inspección.

El telegrafista Ruiz no negó que insultara a los comparecientes, porque cuando estuvo preso le sustrajeron documentos de la Estación de Radio, permitiendo al fin la entrada por mandato del teniente Seijas.

Requerido Ruiz de fianza de 100 pesos, la prestó a nombre del Cónsul de España el señor Manuel Alvarez Trejo, quedando Ruiz en libertad.

Del caso se dará cuenta en la mañana de hoy al Correccional de la Sección Primera con el acta levantada por el teniente Paniagua, de la Policía Marítima. Será juzgado hoy mismo.

Formaban escándalo

Lidia Martínez Pereira, de 27 años y de Acosta 6; Antonia María Gómez Cordones, de 17 años y de Acosta 16 y Margot Cabrera Rodríguez, de igual domicilio, fueron sorprendidas por el vigilante 1328, F. Herrera, de la Segunda Estación; cuando reñían y formaban un fuerte escándalo en la vía pública.

Al apreciársele la legítima defensa fué absuelto el obrero Vicente García del homicidio de su compañero F. Flis

Pagarán el ochenta por ciento del mes de Mayo, a los jubilados y pensionados del Poder Judicial. Comenzó la vista del recurso para que amnistíen a Ricardo Guillot

En sesión celebrada ayer, la «Comisión de Jubilaciones y Pensiones del Poder Judicial», que preside el Magistrado Dr. Rogelio Benítez de Cárdenas, acordó pagar el pasado mes de mayo con el ochenta por ciento de la ascendencia de las jubilaciones y pensiones, siendo el trece por ciento más que el anterior mes de abril, en que dicho organismo hubo de afrontar fuertes pagos, como informamos en su oportunidad.

Absuelto por legítima defensa Vicente García por la muerte de F. Flis

Juzgó ayer la Sala Cuarta de lo Criminal de la Audiencia al obrero masillero Vicente García Gómez, por la muerte de Francisco Flis, su compañero de trabajo, ocurrida el 20 de marzo de este año en Rayo y Reina. Vistas las pruebas, favorables al enjuiciado, en abono del cual informaron el capitán del Ejército Constitucional José García Montero y el Teniente de la Quinta Estación de la Policía Nacional Conrado Goenaga Pláceres, el Fiscal doctor José Manuel Fuentes Carretero, retiró la acusación, interesando la absolución por legítima defensa. Así lo acordó la Sala, integrada por los doctores Rogelio Benítez de Cárdenas, Presidente y Enrique Mazas.—ponente— y Eugenio Eduardo González Pérez de Alejo, Magistrados. García Gómez fué puesto en libertad, mediante providencia, en la misma tarde de ayer. Fué defendido por el doctor Fernando Busto, quien no tuvo necesidad de informar.

Con lugar la demanda de divorcio del comerciante Damián García Pérez

La Sala de lo Civil del Tribunal Supremo ha confirmado la sentencia de la Sala Primera de lo Civil de la Audiencia, que, de acuerdo con lo interesado por el Dr. Luis F. Solís Laffargue, letrado director del demandante, declaró con lugar la demanda de divorcio de su cliente, el comerciante de esta plaza Damián García Pérez, contra su esposa Cruz Balboa Montoya, a la que se declara cónyuge culpable y se le condena al pago de las costas.

Comenzó la vista del caso de amnistía del señor Ricardo Guillot

Comenzó a celebrarse en la Sala Segunda de lo Criminal de la Audiencia, la vista del incidente establecido por el Dr. Mario de Franco Beoto, a nombre de Raúl Guillot Facio y a favor del hermano de éste, Ricardo Guillot Facio, condenado a catorce años, ocho meses y un día de reclusión por homicidio, condenado a catorce años, ocho meses y un día de reclusión por el homicidio de Evelio Ugarte Marcos, que fuera Inspector Secretario de la Policía Secreta, de la que aquel era Segundo Jefe. Después de practicada la prueba testifical, que fué bastante nutrida, y por la cual el Dr. Franco Beoto quiere demostrar que el origen del hecho fué político, y que, en consecuencia debe aplicarse al reo la amnistía de primero de junio actual, informó el repetido letrado, alegando que procede la aplicación de la citada amnistía; impugnó esa petición el Dr. Francisco Ponte Domínguez, representante del Ministerio Fiscal, quien adujo diversas razones en demanda de que se rechace la petición; hoy informará el acusador particular Dr. Gerardo de Villiers, quien, a nombre de la señora Vda. de Ugarte, impugnará, también, la solicitud en cuestión.

Condenado a seis años y meses el autor del robo a Rosa Domínguez

La Sala Segunda de lo Criminal de la Audiencia, con la ponencia del Magistrado Dr. Leopoldo Meruelo Torres, ha impuesto la pena de seis años, diez meses y un día de presidio mayor a Vicente Barroso Ramírez, por robo con violencia en las personas, con la agravante de reincidencia, debiendo indemnizar a la perjudicada Rosa Domínguez Valls con la suma de diez centavos moneda oficial. Declara probado el tribunal que como a las once de la mañana del 3 de febrero del año en curso, el procesado que usó en esta causa el nombre de Amor Callejas González se acercó a la señora Domínguez, frente al domicilio de la misma, Villegas número 46, en esta ciudad, y después de hacerle algunas preguntas le arrebató la cartera que llevaba en las manos, que contenía $41.00, y huyó inmediatamente, mas a los gritos de la perjudicada, varias personas comenzaron a perseguir al procesado, quien fué detenido por un vigilante de la Policía Nacional, en Obispo y Monserrate. La cartera fué ocupada con su contenido intacto.

HOMBRES:

"VIRILVITAM"

¿Por qué resignarse a que se apoderen del organismo antes de tiempo la falta de lucidez y de ánimo, el ocaso de la **virilidad** y de la sana alegría? ¿Por qué no combatir la vejez prematura, el prematuro agotamiento físico, mental y **sexual** con la misma naturalidad que combatimos otro mal cualquiera?

Tabletas "VIRILVITAM" Dr. R. Weiss, Berlín-Alemania, corrigen los trastornos endocrinos y restablecen firmemente la energía corporal, mental y **sexual** tanto en personas **jóvenes** como en las de más **edad**.

Solicite Ud. folleto científico gratis. Se envía en sobre cerrado y sin anuncio. Diríjase a Representante del Dr. Weiss, Apartado 117, Habana.

DIFICIL SITUACION CONFRONTA EL SECRETARIO ZAMORA ANTE LAS NECESIDADES URGENTES

Además, entre esas diez Jefaturas, Cienfuegos, con 87,000 habitantes cuenta sólo para todas sus atenciones con $24,770. 10 casos de tifoidea en Morón. Aguas malas en Nueva Gerona

De ciento veintiséis jefaturas locales de Sanidad que figuran en el presupuesto del Departamento, sólo diez están consideradas como de primera clase y de éstas algunas no están bien clasificadas, al extremo de que la de Cienfuegos, con 87,669 habitantes, cuenta tan sólo para todas sus atenciones, con la cantidad de 24,770 pesos.

Este problema de la clasificación de las jefaturas locales de Sanidad lo viene confrontando ahora el doctor Zenón Zamora, secretario del ramo, porque como se ha publicado un aumento considerable en el presupuesto general del Departamento, todos los jefes locales están reclamando mejoras, no por capricho, sino por necesidad, pues la mayoría de los términos municipales pasan por una lamentable situación: que no pueden atender todas las obligaciones de las jefaturas locales y limitarse, exclusivamente, a recoger las basuras, cuando tengan el material rodante suficiente, y a inmunizar contra la tifoidea a los dependientes del comercio, pues carecen de la vacuna necesaria para el resto de la población.

Además, son muchas las poblaciones consideradas como de segunda y tercera categorías que, por el número de habitantes y por el desarrollo de las industrias y los comercios, debían estar mejor atendidas.

Aparte de Cienfuegos y Santa Clara, ya consignadas, las restantes jefaturas locales de primera clase, con sus correspondientes presupuestos, son las siguientes:

Santiago de Cuba, con 84,010 pesos; Camagüey, con 51,010 pesos; Matanzas, con 30,010 pesos; Marianao, con 27,540 pesos; Cárdenas, con 26 mil 580 pesos; Guantánamo, con 19 mil 950 pesos; Pinar del Río, con 14 mil 520 pesos, y Sancti Spíritus, con 9,170 pesos.

El doctor Zenón Zamora, según se nos ha informado, está estudiando la manera de obtener de los congresistas, previa consulta con el presidente de la República, la aprobación de los créditos suficientes para mejorar en algo la triste realidad sanitaria de las poblaciones del interior, ya que de nada valen sus proyectos de campañas contra el paratismo, las enfermedades sociales, etc., si a la hora de llevarlas a la práctica no cuenta con los recursos suficientes ni para iniciarlas siquiera.

Diez casos de tifoidea en Morón

El jefe local de Morón ha informado a la Dirección de Sanidad habérsele reportado la existencia de diez casos de fiebre tifoidea, así como que recientemente falleció de dicha enfermedad el joven Rigoberto Molina.

Hielo fabricado con aguas impropias

El director del Laboratorio Nacional ha comunicado a la Dirección de Sanidad que, previo análisis practicado en un block de hielo de la fábrica que existe en Nueva Gerona, Isla de Pinos, se ha comprobado que «es un hielo malo por mantener sus aguas excesivo número de bacterias no patógenas por centímetro cúbico, así como contener gérmenes del grupo «Coli».

Tan pronto se tuvo conocimiento del anterior informe, se le ha telegrafiado al jefe local de Sanidad de Isla de Pinos para que prohiba la fabricación de hielo con las mencionadas aguas, ya que la población que lo consuma está expuesta a contraer la fiebre tifoidea.

Legalizarán la situación dudosa de un barco de pesca

Las autoridades marítimas de la Habana han detenido a un buque cuyo nombre no ha sido aclarado, que se dedica a la pesca de langostas en aguas juridisccionales, y cuya tripulación, a bordo del mismo barco, envasan el marisco exportándolo al extranjero, sin cumplir ninguna de las disposiciones sanitarias vigentes.

La detención del referido buque pesquero se llevó a cabo por denuncia formulada por el señor Mariano Guás, vecino de Subirana y Desagüe, en esta capital.

El propietario de dicho barco, que tiene a bordo sesenta mil libras de langostas, preparadas para su exportación, se ha dirigido a la Junta Nacional de Sanidad y Beneficencia para que legalice su situación y, según nos ha informado el doctor Barrena, secretario de la Junta, ésta tratará el asunto en su sesión de hoy, con alteración de la orden del día.

Las viviendas en los mercados

El doctor Zenón Zamora, secretario de Sanidad y Beneficencia, ha recordado a todos los jefes locales de la República la obligación en que están de hacer cumplir el acuerdo de la Junta Nacional, sancionado por el Jefe del Estado, que prohibe las viviendas en los edificios ocupados por mercados de abasto.

Igualmente se les llama la atención a los citados jefes locales respecto a que deben girar inspección periódica a los mercados, exigiendo que las casillas de carne y de pescado estén cubiertas por telas metálicas e inspeccionar dichos productor como garantía para el consumidor, con especialidad del importado que no puede aceptarse si no se expende en el país de origen.

Supresión de comercios clandestinos

Por orden del doctor López del Valle, jefe local de Sanidad de la Habana, han sido suprimidos en el interior de la antigua estación ferroviaria de Cristina, todos aquellos comercios que carecían de licencia sanitaria, así como se han dado órdenes a los existentes frente a las calles de Arroyo y Cristina para que cumplan las ordenanzas vigentes.

Estado de las epidemias

Hasta la una de la tarde de ayer había en la República 3,348 casos de paludismo, 228 de fiebre tifoidea y 11 de poliomielitis anterior aguda, habiéndose registrado de esta última enfermedad, un nuevo caso en la niña Ana Lorenzo, de tres años, vecina de Gervasio número 105, entre Salud y Zanja.

Viruelas en Orizaba, México

Por la Sanidad Marítima se ha dispuesto continúe manteniéndose la vigilancia adoptada desde hace tiempo contra las procedencias de Orizaba, México, por haberse comprobado, según lo comunica la Secretaría de Estado, la existencia de casos de viruela desde hace seis o siete años.

Sesión científica

Con asistencia de numerosos profesionales y alumnos de Medicina ha celebrado sesión la Sociedad Médico Quirúrgica del hospital «Mercedes», presentando temas muy interesantes los doctores Juan Govea y Fernando López Fernando, el primero sobre un caso de enfermedad de Osle con hemocultivo positivo, y el segundo, sobre el caso de una niña de 14 años, con una reducción estatural del 16 por ciento sobre el promedio normal, con hipotiroidismo, retraso mental y una mal formación congénita del corazón, diagnosticada como Enfermedad de Roger.

Finalmente, el alumno Rafael Larragoiti habló sobre «caracterizaciones psicoanalítica del esquizofrenia».

Hoy juzgarán a J. Milián Leiva por 3 causas distintas

Fué absuelto el sargento maestro Vizcaino, a quien acusaban por un secuestro

El Tribunal de Urgencia absolvió al sargento de las Escuelas Cívico Militares de Camagüey, Froilán Vizcaíno Moreno, al que se acusaba de participar en el secuestro del señor Nicolás Castaño en 1935. Las pruebas le fueron favorables, retirando el fiscal la acusación; fué defendido por el doctor Rafael Campuzano. Vizcaíno tiene pendiente aún el juicio por el señor del señor Antonio San Miguel, que se señalará en breve.

Además del caso ya citado, Urgencia tenía señalados dos juicios más, uno por asociación ilícita y propaganda sediciosa, contra Angel García Montero y otros, y el segundo contra David Stein y Mer Schved, por lockout, pero fueron suspendidos hasta nuevo señalamiento.

Los juicios fijados para hoy

El citado Tribunal tiene fijados para hoy los tres juicios contra el exalcalde de Victoria de las Tunas, José Milán Leyva, acusado de asociación ilícita, conspiración para la rebelión, tenencia de arma y de pertrechos de guerra, atentado a agente de la autoridad, propaganda sediciosa y tenencia de explosivos. Además tiene señalado el juicio contra José Vázquez Rico, por tenencia de arma y por ese mismo delito contra Juan Mate Rivero y Esteban Pérez Mirabal.

El atentado al Dr. A. Alzola

El Tribunal de Urgencia sigue investigando el caso del atentado dinamitero al doctor Antonio Alzola González, en Marianao. A ese efecto, entre las pruebas a practicar, a instancia del fiscal, doctor Gilberto Mosquera, está la de la inspección ocular en el lugar de la concurrencia, o sea el domicilio del doctor Alzola, en la cale Martí, en la citada población.

SEÑALAMIENTOS PARA HOY

Sala Primera de lo Civil de la Audiencia

Sur.—Desahucio: Gloria F. de Velasco, contra Francisco González. Ponente: Dr. R. Acosta. Dres. Bermúdez y Chardiet. Procuradores: Villaverde y Oceguera.

Oeste.—Incidente: Síndicos quiebra Compañía Cuba, contra Vicente Hosca. Ponente: Dr. R. Acosta. Dres. Bello y Padrón. Procurador: Carlés.

Norte.—Incidente en mayor: Enrique Rodríguez contra Arturo Castex. Ponente: Dr. R. Acosta. Dres. Freixas y Rodríguez. Procurador: F. Gómez.

Centro.—Desahucio: Ramón A. Estrella cesionario de The American Agricultural Chemical, contra Vicente Millán. Ponente: Dr. R. Acosta. Dres. Brito y Hevia.

Norte.—Menor: Ford Motor Company contra Augusto Delgadillo. Ponente: Dr. R. Acosta. Dres. Varona y Estévez. Procurador: Pares.

Centro.—Mayor cuantía: Manuel Ostolaza contra Bernardo Solís. Ponente: Dr. R. Acosta. Dres. G. de la Vega y Solís. Procurador Daumy.

Norte.—Mayor cuantía: María Valdevinos contra Cubalite S. A. y Patric Smith. Ponente: Dr. R. Acosta. Dres. Caíñas y Brito Estrados.

Sala Segunda de lo Civil

Sinclair Cuba Oil Company contra resolución del jefe de la Sección de Gasolina, Recargos Arancelarios y cuarto por ciento sobre Exportación. Dr. García Sevilla. Sr. fiscal.

—Cuban Telephone Company contra resolución del secretario de Hacienda. De. Montero. Procurador: Roca. Sr. fiscal.

—Compañía Petrolera Shell Mex de Cuba contra resolución del director del Fondo Especial de Obras Públicas. Dr. Jova. Procurador: Medina. Sr. fiscal.

—Compañía Petrolera Shell Mex de Cuba S. A. contra resolución del director del Fondo Especial de Obras Públicas. Dr. Jova. Procurador: Medina. Sr. fiscal.

—Edulfo Texidor contra resolución de la Comisión del Servicio Civil. Parte: Sr. fiscal.

Sala Primera de lo Criminal

Contra Roberto Ponce, por disparos, defensor: Dr. Valdés Crepo; Esteban Torres, imprudencia, defensor: Dr. Menció; Vicente del Real y otros, por imprudencia, defensor: Dr. Amaro y Dr. Castille, acusador: Dr. J. G. de la Vega; Andrés Batista, infracción del Decreto Ley 564 de 1934, defensor: Dr. Núñez; Federico Porro, por imprudencia, defensor: Dr. Romañach, acusador: Dr. Cruells; Manuel Liné, por drogas, defensor: Dr. Alfonso; Maario Ceballos, por homicidio, defensor: Dr. Palma.

Sala Segunda de lo Criminal

Contra Manuel López, por drogas, defensor: Dr. Godínez; Gabriel Cruz, por lesiones, defensor: Dr. Menció; Luis Quintana, por tenencia de instrumentos de robo, defensor Dr. J. G. de la Vega; Carlos Díaz, por drogas, defensor: Dr. Portocarrero.

Sala Tercera de lo Criminal

Contra Lorenzo Cartaya, por rapto, defensor: Dr. Castellanos; Rosendo Alonso, por lesiones, defensor: Dr. Lombard; Nemesio Rodríguez, por amenazas, defensor: Dr. Sarasa Aldama.

Sala Cuarta de lo Criminal

Contra Luis Manuel Fernández Vega, por robo, defensor: Dr. Menció.

HURTO DE ROPAS

José Antonio Hernández y Eduardo Aguilar dueños y vecinos de la bodega sita en Industria y América Arias, denunciaron en la Tercera Estación, que de su domicilio le sustrajeron ropas de vestir por valor de 35 pesos.

PRIMER ALMUERZO MENSUAL DE LA LIGA PANAMERICANA DE MUJERES, EL PROXIMO 17

La División de Cuba de la Liga Panamericana de Mujeres iniciará en breve sus almuerzos mensuales. Se ha tomado el acuerdo de que éstos se efectúen el tercer jueves de cada mes siendo el primero, por tal motivo, el próximo día 17. Estos almuerzos de la División de Cuba de la Liga Panamericana de Mujeres, serán exclusivamente para señoras.

Las afiliadas, para la reservación de mesas, deben dirigirse a Enrique por el teléfono U-6981, en el Hotel Nacional, lugar donde se efectuarán dichos almuerzos mensuales.

Estos actos entran en el programa de la Liga, pues con ellos se logra el contacto necesario para cambiar impresiones, estudiar los asuntos y desenvolver la actuación generosa que incumbe a esa organización.

PROGRAMA DE LA BANDA DE MUSICA DE LA POLICIA

1.—Selección de la Opera Traviata, G. Verdi. 2.—Fantasía de la zarzuela Marina, Arrieta. 3.—Overtura «Mañana, Tarde y Noche en Viena», Suppé. 4.—Paso Doble Flamenco «En er Mundo», J. F. Lorenzo. 5.—Tanda de Vals «Tres Jolié» Waldteufel. 6.—moros. 7.— Himno Nacional Cubano, Figueredo.

Tendrá lugar este programa hoy martes a las ocho de la noche, en el anfiteatro.

M.E.C.D. 2016

UNA NUEVA EXPEDICION DE 125 CUBANOS ABANDONA LA EMBAJADA DE CUBA EN MADRID, RUMBO A ALICANTE

ANTES DEL DIA 15 DE JULIO PROXIMO DEBE EXPORTARSE TODA LA EXISTENCIA DE CAFE

SOLICITAN LOS CAFETALEROS UN PRECIO MINIMO DE 6 PESOS POR QUINTAL DE ESE GRANO

Satisfecho el Secretario de Agricultura, ingeniero López Castro, del resultado del Primer Congreso Nacional que se ha celebrado en Santiago de Cuba. Resolución adoptada

Los informes oficiales llegados a la Secretaría de Agricultura dan cuenta del éxito obtenido por el Primer Congreso Nacional del Café, celebrado la semana pasada en la ciudad de Santiago de Cuba, con la asistencia del ingeniero López Castro y de otros elementos oficiales que dieron calor al acto, el primero de esa clase que se celebra en Cuba.

Con el jefe de la Agricultura han colaborado funcionarios del Departamento, entusiastas partidarios de la labor que viene llevando a cabo el señor López Castro: Santos, director de Agricultura; García Montes, de Industrias; Villarreal, delegado de la Secretaría del Trabajo; Escribá y Clark, delegados de la Secretaría de Estado, y otros muchos, así como el Gobernador de la provincia.

Resoluciones adoptadas

Las principales resoluciones adoptadas en esta magnífica Convención han sido las siguientes:

Que se dicten medidas por el Gobierno, a través de la Secretaría de Agricultura, ordenando que la exportación de café existente se realice antes del 15 de julio próximo.

Que se fije el precio mínimo para el cosechero a base de seis pesos quintal.

Que se suprima el precio máximo fijado.

Reglamentar la labor de los almacenes afianzados a fin de que éstos hagan la clasificación del café para exportar.

Fijar una nueva cuota de exportación para la próxima cosecha, a base del 30 por ciento de la misma.

Crear estaciones experimentales del café en las tres provincias productoras, es decir, Oriente, Santa Clara y Pinar del Río.

También fueron considerados otros importantes aspectos de la caficultura adoptándose diversas medidas que reglamentarán el negocio desde su cultivo hasta sus operaciones comerciales en general y de las cuales se esperan beneficios positivos, particularmente para los cosecheros.

Intensa labor de López Castro

El secretario de Agricultura, ingeniero López Castro, ha realizado personalmente una intensa labor durante los cuatro días y sus noches que ha durado este Congreso, en el curso de los cuales ha celebrado constantemente conferencias con agricultores, comerciantes e industriales cafetaleros, ha visitado los almacenes afianzados para conocer sobre el terreno los verdaderos problemas del café, siendo aclamado por ello en la sesión de clausura por la enorme consagración a este problema, que se considera fundamental para la economía agraria de Oriente.

Constitución de la Federación Nacional de Caficultores

Como resultado de todas estas medidas y actuaciones, ha quedado constituído un Comité Ejecutivo para crear la Federación Nacional de Caficultores, aunque en el Congreso todos han reiterado su apoyo al Instituto Cubano de Estabilización del Café.

Proclamada la Reina del Café

Al terminarse las sesiones deliberativas del Congreso se celebró en el Palacio Provincial de Santiago de Cuba un magnífico acto social para proclamar las reinas del café en las tres provincias productoras y los términos municipales caficultores, siendo presidida por la señora Lambarri de Pérez André, esposa del Gobernador de Oriente.

La elección de la Reina Nacional del Café se efectuó mediante el sorteo, resultando electa la señorita Isabel María Ramírez, que era la Reina provincial de Pinar del Río.

La señorita María de los Dolores Parra, de Yateras, fué electa Reina provincial de Oriente, y la señorita Yolina Pallán, por Santa Clara.

Además, resultaron reinas municipales la señorita Lydia Ferrer, de Alto Songo; Rebeca López, del Caney; Noelin Fajardo, del Cobre; Vivina Ledea, de Jiguaní, y Rafaela Rueri, de Palma Soriano.

Al terminar la elección de las reinas del café, pronunciaron elocuentes discursos alusivos al acto el ingeniero Amadeo López Castro, secretario de Agricultura; nuestro estimado compañero, doctor Osvaldo Valdés de la Paz, doctor Plasencia, el señor Sirgo y el gobernador doctor Angel Pérez André.

Este magnífico acto terminó con un recital de la señora Aída Cuéllar sobre poemas cubanos, y canciones cubanas típicas, particularmente sobre el café, por la señora Serret.

Todas las reinas fueron obsequiadas con valiosos regalos por los caficultores, donando para ello los señores Secretario de Agricultura y Gobernador Provincial, 100 pesos cada uno.

Regresan a la Habana

Antes de regresar a la Habana, fueron obsequiados los señores López Castro, Santos, García Montes, Ainstein, Aída Cuéllar y doctor Valdés de la Paz con una magnífica comida en la residencia privada del gobernador Pérez André, en el curso de la cual éste tuvo cálidas frases de simpatía y gratitud por la labor que habían realizado en favor de la caficultura cubana.

La Estación Experimental

La Estación Experimental del Café se constituirá en el municipio de Palma Soriano, en terrenos ubicados en la misma carretera Central, habiendo prometido el Secretario actuar personalmente para lograr, con la mayor rapidez posible, el funcionamiento de este centro que representará un positivo beneficio para el caficultor.

El Juzgado efectuó una inspección en el camarote 39

Utilizaron a un joven que se «colgó» de una pijama, tal como apareció Cancela

El doctor Martínez Azcue, Juez de Instrucción de la Sección Primera, estuvo ayer mañana a bordo del vapor alemán «Orinoco», para practicar una nueva inspección ocular en el camarote número 39, donde perdió la vida el ciudadano español José Cancela Bugallo, comerciante que era de esta plaza.

Iba acompañado del secretario judicial Julio Mendoza y de los oficiales Franco y Canosa, así como de los miembros del Gabinete Nacional de Identificación de la Policía Secreta y del Abogado Fiscal, doctor Francisco Ponte Domínguez.

Los miembros del Gabinete de Identificación, acudieron a bordo de la moto-nave alemana, llamados por el doctor Azcue, quien necesitaba comprobar ciertos extremos, relacionados con la muerte del comerciante Cancela Bugallo. A ese fin, buscaron a una persona que se prestara para servir de «ahorcado», escogiendo para ello al señor Carmelo Foirac Foirac, vecino de Refugio número 53. Este personaje tiene la misma estatura y peso que tenía el occiso Cancela Bugallo, por lo que se escogió para dicha prueba.

Con una soga, a la cual se le hizo un nudo corredizo, se le ordenó a Foirac que introdujera la cabeza en el lazo, atándose el otro extremo al ventilador. De esta forma, Foirac con mucho cuidado se fué dejando caer al vacío, hasta quedar en suspenso por breves instantes, lo necesario para captar algunas fotografías y comprobar que el ventilador resistía el peso de una persona. Igualmente se pudo llegar a la conclusión que el pijama usado por Cancela para suicidarse, era lo suficientemente fuerte para soportar su peso.

Lo único que el Juzgado no pudo llegar a conocer a ciencia cierta, en la reconstrucción del hecho, es en la forma que se produjera las contusiones en partes débiles, el occiso Bugallo.

EN HONOR DE MENENDEZ PIDAL

La Sociedad de Estudios Afrocubanos celebrará el próximo jueves, día 17, a las ocho y media de la noche, una velada en honor de Don Ramón Menéndez Pidal, en los salones del Club Atenas, Zulueta y Apodaca. El sabio filólogo y Presidente de la Academia de la Lengua Española recibirá en ese acto el diploma de miembro de honor de la Sociedad de Estudios Afrocubanos. El Dr. Fernando Ortiz dictará una conferencia sobre: «Influencias negras en el lenguaje de Cuba». La entrada es libre y no se requiere invitación.

CABLEGRAMAS RECIBIDOS DE ESPAÑA, AYER, EN LA CANCILLERIA

GIJON: El cónsul del Brasil, encargado del Consulado de Cuba, señor Salcedo, informó a la Secretaría de Estado que Manuel Soto y familia están bien y no necesitan recursos; que Eustaquio Merino Morante ha sido atendido y documentado; que le ha sido entregado el encargo a Rita Prieto; que se hacen gestiones para embarcar a José Antonio Rodríguez; que se solicitan noticias de José Fernández; que Josefa López Poch y Gervasio López, documentados, saldrán a la llegada del buque y que se espera el arribo del buque para embarcar a María Fernández Pérez.

MALAGA: El Cónsul señor Francisco G. de la Campa, ha informado que la familia de Nicolás Romero se encuentra bien.

EL VUELO PRO FARO DE COLON TENDRA EFECTO EN AGOSTO

En la Secretaría de Estado nos informó ayer el señor Martínez Castells, que el vuelo pro faro de Colón tendrá efecto—de conformidad con lo anunciado—en el mes de agosto.

Como se sabe, tomarán parte en el mismo el teniente Menéndez Peláez, héroe del vuelo Cuba-España; el teniente Basarrate, oficial piloto de la Marina Constitucional; el comandante Tomás Alvarez, del Ejército Constitucional. Y, representando a la República Dominicana, el comandante Frank A. Félix, Jefe del Cuerpo de Aviación de la hermana nacionalidad.

POR LA AUTONOMIA DE LOS FERROVIARIOS

El «Sindicato de Empleados y Obreros del Ferrocarril Matanzas Terminal» acaba de dirigir la siguiente carta a la Cámara de Representantes:

Matanzas, junio 12 de 1937.

Sr. Presidente de la Cámara de Representantes, Capitolio de la República, Habana.

Señor:

Habiendo leído hoy el proyecto de ley presentado por el señor L. Bory, referente a la Sindicalización obligatoria a la Hermandad Ferroviaria de Cuba, tenemos el gusto de informarle que este Sindicato encuentra magnífico el proyecto de ley, pero con toda energía pide a esa ilustre Cámara de Representantes que se agregue al proyecto de ley un artículo que diga:

«Las Delegaciones de la Hermandad Ferroviaria de Cuba serán completamente autónomas y las únicas competentes para resolver los asuntos de su territorio sin que éste pueda ser invadido para trabajar en el ferrocarril por personal ajeno a las mismas».

Esperando que por la importancia de esta materia no se dejará de incluír en la Ley, le anticipamos las gracias, respetuosamente: Víctor M. Delgado, Secretario General; Domingo Alvarez Núñez, Secretario de Relaciones.

EL SR. CERVERA, QUE SIRVIO DE MEDIADOR EN EL PLAGIO, DE FALLA BONET DECLARO AYER

La forma de reconocimiento y las preguntas del Fiscal dieron motivo a una protesta de los defensores, que se hizo constar en acta. Este juicio continuará el día 21

La sesión de ayer del juicio de la causa contra la señora Concepción Valdivieso y otros procesados más por el secuestro del señor Eutimio Falla Bonet, en abril del año 1935, hubiera sido sin trascendencia alguna si no hubiera comparecido un testigo de calidad: el señor Ricardo Cervera, apoderado del señor Falla Bonet, y el que, como se sabe, fué comisionado por éste para recoger los 300 mil pesos del rescate y entregarlos a determinada persona bajo la contraseña de: "Qué tal... vas para la casa? Dame la maleta."

Nos ocuparemos de la declaración del testigo cuando llegue la oportunidad, pues debemos seguir el orden en que depusieron los que concurrieron ayer al juicio.

El público, como siempre, numeroso, abundando los togados, entre ellos el doctor Benito Moreno, que ejercía antiguamente en la Habana y que hoy lo hace en Camagüey, de cuya ciudad se ha ausentado por algunos días al objeto de atender asuntos diversos pendientes en esta capital.

El primer testigo en declarar fué Ignacio del Valle: es subadministrador del Banco Nova Scotia, y manifestó que supo lo de la circulación de los billetes de a 100 pesos, hecha poco después de haberse descubierto el plagio y el rescate del plagiado, recorriendo las taquillas de las oficinas de esa entidad bancaria, pudiendo observar que en la correspondiente al empleado Ismael Valdivieso había diez de aquellos billetes. Valdivieso, que es uno de los procesados, manifestó que los había cambiado en su ventanilla con anterioridad a haber tenido conocimiento el Banco de la expresada circulación.

Manuel J. Betancourt, segundo testigo, refirió algo semejante al anterior, ya que es funcionario del Banco Nova Scatia, pero no fueron diez los billetes localizados en la ventanilla de Valdivieso, sino treinta y ocho.

Luis García, empleado del National City Bank; expresó que allí se habían cambiado billetes de los ya citados, pero sin poder precisar quién fuera la persona; a preguntas del defensor del procesado José Vázquez, doctor Enrique Roig, dijo que no era ese encausado el que había hecho la operación.

Juan Palacios, empleado de la sucursal del Banco de Comercio en la calle Galiano, expuso que en la misma se habían depositado dos billetes de los repetidos 100 pesos, por el señor Parajón, sin saberse de dónde procedían.

Julián Alvarez, comerciante, relató que no es cierto que él realizara giro alguno a los Estados Unidos con billetes de los circulados, sin que lo hubiera hecho, tampoco, algún empleado suyo.

Ricardo Cervera: manifestó lo que ya conocen nuestros lectores: recibiendo instrucciones escritas del señor Falla Bonet, extrajo del Banco la suma de 300 mil pesos para que la entregara en G y Malecón a determinada persona que se le acercaría a bordo de un automóvil; las instrucciones eran precisas y se le advertía que nada dijera del asunto, pues la vida del secuestrado correría peligro, así como que se le libertaría cuando se consumara la entrega. Refirió que con la maleta conteniendo el dinero, salió de la casa Falla, haciendo el recorrido q. se le indicó estrictamente, bajo el mayor sigilo, sin despertar sospechas y sin comunicar nada a las autoridades ni a sus agentes. Al llegar al ya expresado sitio, se le acercó una máquina por la derecha, desde la que le dieron la contraseña, pero no fué la exacta, por lo que continuó el camino; poco después se le acercó otra, por la izquierda, como era lo convenido, y de elal le dieron la contraseña verdadera: "Qué tal... vas para la casa?... dame la maleta." Entregó el dinero rápidamente y tomó otro camino alejándose del lugar.

A preguntas del Fiscal doctor Fernando Freyre de Andrade, el testigo, después de recorrer la vista por los procesados, dice no poder asegurar que entre ellos esté alguno o algunos de los que se le acercaron para tomar el dinero; entre éstos había dos trigueños, y lo son los procesados Olimpio Luna del Castillo, Adolfo Carrillo, Paulino Pérez Blanco, quizá José Antonio Casariego. Pero no, el testigo no puede afirmar que algunos de ellos sea, y no pudo reconocerlos dada la precipitación con que todo ocurrió y, además, por su estado de ánimo, ya que consideró que cualquier indiscreción suya podía costarle la vida a él y al señor Falla Bonet, que estaba encerrado en alguna parte y que no se le libertaría si no se actuaba rápidamente.

Como el Fiscal insistiera en el reconocimiento, ya que a su juicio el testigo debe saber algo más de lo que dice, aunque se mantiene en su duda, el doctor José Agustín Martínez, defensor de Luna del Castillo, protesta de la forma de interrogar del Fiscal y de la forma del reconocimiento, contraria, a su entender, a la buena práctica del procedimiento; hay un debate, en que ambas partes, defensor y Fiscal mantienen sus puntos de vista, y, entonces se adhiere a la protesta del doctor Martínez el doctor Virgilio Sánchez Ocejo, defensor de Pérez Blanco, quien expone que trigueños son muchos, habiendo de ese tipo uno o dos señores Magistrados y que el reconocimiento está viciado, a pesar de haber sido favorable a las defensas. Termina el incidente con la solicitud del señor Martínez de que se haga constar en acta su protesta por la forma del reconocimiento de los trigueños, lo que así acuerda el tribunal. Y el testigo se retira.

José Posada, un testigo más: fué quien llevó al City Bank, sucursal de Los Cuatro Caminos, un billete de a 100 pesos que le entregó para su cambio el bodeguero Miguel Nistal, de la calle Santa Catalina; el testigo lo cambió pero no lo entregó al citado Banco hasta un mes después, siéndole rechazado por estar circulado; termina el testigo diciendo que el billete se lo había dado una mujer.

Miguel Nistal, el bodeguero mencionado antes, le sigue; corrobora que lo entregó a Posada, habiéndolo recibido de Roberto Sigler, que, a su vez, lo recibió de una mujer.

Roberto Sigler, abunda en lo dicho por los dos testigos anteriores y añade que el billete en cuestión se lo había entregado la procesada Fredesvinda Areces; por cierto que, a preguntas del doctor Mario Lluria, defensor de esta procesada, dice que la tiene en el mejor concepto y que le consta que jamás se ha visto envuelta en cuestiones políticas.

Termina la sesión con la declaración de los testigos Carlos Cené, Manuel Blanco, Carlos Luis Sánchez, León Pérez y José Palacios, propuestos por el ya citado doctor Lluria, defensor de Fredesvinda Areces; todos manifiestan conocer a la procesada y merecerles el mejor concepto, estimándola incapaz de actividadess de gansterismo, revolucionarias, políticas, etc. Y lo afirman por conocerla perfectamente, de varios años atrás.

Y termina la sesión, dadas las cinco de la tarde, ya que no contestaron a la llamada del alguacil Valdés otros muchos testigos; tanto el Fiscal doctor Freyre de Andrade, como los defensores doctores Martínez, Roig, Sandrino, Montalvo, Pérez Lamy, Pellón, Sánchez Ocejo y González López seleccionan sus testigos, renunciando a muchos.

Se acuerda continuar el juicio el próximo lunes, día 21, en que posiblemente termine la prueba, de la que hay que practicar también la pericial, que es algo diversa.

EN TORNO A LA LEY DE TURISMO DEL DR. CAMBO

Opiniones de elementos directamente conectados con el turismo, y dignas, por tanto, de consideración

Siendo presidente de la República el doctor Miguel Mariano Gómez se dió a conocer al público el Proyecto de Ley creando la Dirección General del Turismo adscrita a la Secretaría de Agricultura. Las corporaciones económicas acudieron al Senado en señal de protesta.

Hace pocos días ha vuelto a ponerse de actualidad dicho Proyecto de Ley, aprobándose en la Cámara de Representantes y siendo sacado a información pública. Las corporaciones económicas renovaron su protesta y se ha constituído un Comité Pro Defensa de la Corporación Nacional del Turismo, creada por Decreto-Ley del Gobierno Provisional del coronel Mendieta. Precisamente en esta segunda decena del mes de junio se celebrarán elecciones para sustituir a los actuales dirigentes de la Corporación, de acuerdo con la ley vigente, por expirar el mandato de los elegidos hace dos años por todos los sectores que seleccionaron sus mandatarios para orientar las actividades turísticas de la nación, lo que han hecho, dicho sea en honor de la verdad, con gran eficiencia y magníficos resultados probados, a pesar de haber contado con limitadísimos recursos.

Deseosos de dar a conocer a nuestros lectores la opinión que sobre ambos sistemas —el corporativo y el burocrático-gubernamental— sustentan los elementos cuyos intereses están más directamente relacionados con la industria turística, los hemos interrogado. He aquí sus respuestas.

La de Salvador García, vicepresidente y presidente p. s. r. de la Asociación Hotelera de Cuba

Estamos en principio convencidos por lo que nos toca tan de cerca, que el éxito de la Corporación Nacional del Turismo ha sido un caso sin precedentes en la historia turística de Cuba.

Del actual sistema hemos palpado de cerca los beneficios y ventajas, observando día a día las reformas y mejoras operadas en los procedimientos para atraer al turista, atenderlo y defenderlo. Si con poquísimo dinero la Corporación ha obtenido los resultados que todos conocemos, cabe esperar lógicamente un aumento fabuloso de turistas cuando se le dote de los recursos que esta industria nacional requiere.

La nueva ley que se pretende implantar suprimiría la actual Corporación y centralizaría en uno o varios funcionarios del Estado estas actividades en que no debe intervenir la política.

Particularmente no podemos aceptar que un señor, por muy capacitado que esté, clasifique los hoteles en categorías. El impuesto del 10 por ciento sobre el consumo de hoteles y restaurants sería tan complicado y ruinoso para el patrono como para el empleado, suprimiéndole el estímulo de mejorar el servicio por la propina que recibe y a la cual están los norteamericanos habituados, pues es usual en su país y casi puede decirse que fueron ellos los que lo entronizaron en Cuba.

En general estamos en contra de esa nueva ley.

José Rubio, presidente de la Cooperativa de Chauffeurs para el servicio del Turismo:

La Corporación Nacional del Turismo ha rendido excelente labor y eso que no ha contado con los recursos necesarios.

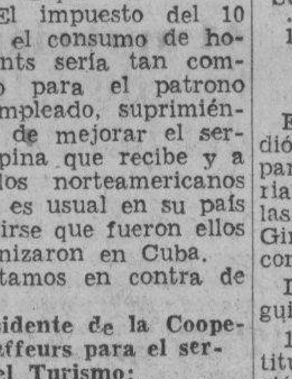

La prueba de ello es que mientras la Corporación ha estado haciendo maravillas con unas cifras que nunca han llegado ni con mucho a cien mil pesos anuales, ahora se piden $9.000.000, para una campaña de atracción del Turismo cuyos resultados proporcionales no se conocen, como también ignoramos el programa y plan en que se apoyan para obtener esos resultados.

Se está tratando de crear una Dirección General de Turismo que dependerá de la Secretaría de Agricultura, cuando en casi todos los países pertenece a Hacienda, a Comercio o a otra Secretaría o Ministerio más en relación con esas actividades.

La actual Corporación cuenta con un 95 por ciento de cargos honorarios y sus empleados, funcionarios, ejecutivos, delegados y comisionados, al rendir una labor tan eficiente desde que comenzaron a actuar hasta la fecha, demuestran también que en Cuba hay muchos hombres de capacidad que siente un amor desinteresado por el progreso de este país.

La única parte del programa de la Dirección General del Turismo propuesta en la Cámara, que conocemos, es una serie de recargos excesivos en todos los ángulos económicos y sociales, imposibles de soportar entre otras razones porque, a pesar del aumento considerabilísimo de visitantes, todavía el país no se ha repuesto de la reciente y larga depresión económica que lo depauperó.

Emilio Manrara, agente general de la Standard Fruitand Steamship Company:

Estadísticas recientes demuestran que el Turismo constituye para Cuba una importantísima riqueza, ciertamente la más saneada en su rendimiento neto en comparación con otros empeños de la nación.

Este tráfico requiere una adecuada dirección y vigilancia y nadie más apropiado a ofrecerla que las entidades y personas que por la índole de sus negocios están estrechamente vinculados al mismo; cuyos extremos han quedado plenamente comprobados con la brillante labor desarrollada por la Corporación Nacional del Turismo.

He de mencionar que las compañías de transportes con servicio desde puertos de los Estados Unidos a la Habana y otros puertos de la República han venido cooperando eficazmente a la expansión de nuestro movimiento turístico, al mantener tipos de pasaje muy económicos para viajes directos y de excursión.

La perspectiva de acrecentar el número de personas que visiten a Cuba —en todas las épocas del año— es muy alentadora y es de esperar que todos en el país contribuyan entusiásticamente a tal propósito.

Estimo contraproducente la implantación de cualquier nuevo impuesto o exacción que gravite sobre el visitante.

Habana, junio 11 de 1937.

El 6 de septiembre se iniciará la 18a. sesión de la Liga

Se abordarán asuntos de suma importancia, que actualmente estudian las Cancillerías

En la Secretaría de Estado se nos dió a conocer, ayer, la Orden del Día para la Décimaoctava Sesión Ordinaria de la Asamblea de la Sociedad de las Naciones, que será inaugurada en Ginebra el lunes 6 de septiembre del corriente año.

Dicha Orden del Día es la siguiente:

1.—Designación de la Mesa, constitución de las Comisiones y adopción de la Orden del Día.
2.—Informe de la labor realizada por la Liga después de la última sesión de la Asamblea.
3.—Elección de los miembros no permanentes del Consejo.
4.—Reglamento interior de la Asamblea: mantenimiento de la regla referente a la convocatoria de la Comisión de Finanzas (cuarta Comisión) de la Asamblea.
5.—Nombramientos.
6.—La Liga de las Naciones y los medios modernos de difusión utilizados en interés de la paz.
7.—Alimentación.
8.—Materias primas.
9.—Emigración.
10.—Habitación urbana y rural.
11.—Refugiados.
12.—Aplicación de los principios del pacto de la Liga de las Naciones y los problemas relacionados con el mismo.
13.—Estatuto de la mujer.
14.—Presupuesto de la Liga de las Naciones y cuestiones administrativas.
15.—Labor económica y financiera.
16.—Comunicación y tránsito.
17.—Higiene.
18.—Trafico del opio y otras drogas nocivas.
19.—Cuestiones sociales.
20.—Cooperación intelectual.

Triunfa una cubana en justa literaria efectuada en Miami

Esta alumna de la Universidad de Miami ganó un premio, hablando sobre Juan J. Mora

Lolita Martí Rico

La huelga demoró su viaje. Al fin el repórter la halló en su casa, tras sucesivas visitas. Trigueña, sonriente, acogedora y sencilla, nos recibe con el halago de la persona que no se cree personaje, y responde con limitaciones de una deliciosa modestia a nuestro interrogatorio:

—Fuí a Miami con una beca por la Universidad de esa bella ciudad floridana. A gestiones del doctor Clemente Zamora, muy entusiasta en espirituales y naturales panamericanismos me lo consiguió. Consiste en que no cobran a los becados los $75 trimestrales que cuestan las matrículas allí. Son becas para alumnos de bachillerato que hayan obtenido buenas notas y también algunas para atletas. En la actualidad hay unos diez cubanos estudiando allí, no todos becados, naturalmente, y ninguno de otros países de Hispano-América.

—¿Qué estudia usted

—En la Universidad hay varios «Departamentos»: de Francés, de Inglés, de Alemán, de Castellano, y una carrera que llaman de Artes Liberales que estoy cursando y comprende Literatura, Historia, Ciencias Políticas y Sociales, Oratoria...

El Director del Departamento Español es el Profesor Dr. Owen, que estuvo mucho tiempo en España. Se comienza con los más primarios estudios del idioma, y se llega hasta Literatura y Oratoria. Funciona para los norteamericanos que desean aprender el idioma. Ahora las explicaciones sobre las características de la Literatura Española se hacen todas en inglés; pero antes algunas se hacían en español. El doctor Belaunde, eminente escritor peruano, fué profesor allí. Los estudiantes norteamericanos que ya sabían suficiente castellano, para mayor práctica, tomaban asignaturas en castellano. Ahora que Cuba quiere ampliar sus posibilidades turísticas, podían organizarse cursos semejantes en nuestra Universidad, en la forma que anteriormente lo hacía la de Miami.

—Los doctores Luis Baralt, Luis de Soto y el escritor colombiano Miguel Santiago Valencia, tienen un excelente plan en ese sentido, informamos a Lolita Martí Rico. Se aguardaba la reapertura y normalización de nuestro primer centro docente para ponerlo en práctica. Y sería un tipo de turistas de vinculaciones espirituales e intelectuales permanentes. Además, muy prácticos para el país. Deja más un estudiante en 180 días de permanencia, que 180 excursionistas que se pasan sólo unas horas. Y las utilidades se reparten mejor. Pero volvamos al tema. La delicada poetisa Josefina Sardiñas nos ha informado que obtuvo usted un primer premio...

—Sí; fué en un concurso intercolegial, para el Día Panamericano, sobre el tema de la muerte de Juan Rafael Mora, patriota costarricense, en inglés. El premio consistió en poner la obra en escena, bajo la dirección del autor vencedor.

—¿Tuvo éxito?

—Creo que sí... Asistió el Cuerpo Consular. El representante de Costa Rica pronunció unas palabras felicitándome en su nombre y en el de su nación. Pero ya yo había intervenido en la dirección de obras y había actuado. Con Luis Molina y Raquel Ortiz Gastón pusimos dos pasos de comedia de los Quintero, en español. Buscamos obras cortas para no fatigar la atención de los estudiantes de español. Fuí «primera actriz»... figúrese. Pero no me cuesta trabajo pronunciar el castellano, porque nací en Madrid, y mi madre es madrileña. Soy cubana porque mi padre lo es, y además porque me gusta esto, y aquí tengo mis amistades. Como cubana hago lo poco que hago... Y no creo perder en nada mi cubanidad porque deseo poseer perfectamente el inglés y el francés para estudiar sus literaturas en la lengua de origen. No he podido hacer todavía papeles importantes en inglés. Veremos si lo logro cuando regrese allá en septiembre.

—Y de sus versos, ¿qué quiere decirnos?

—Prefiero no hablar de ellos todavía. Estoy en formación. Deseo ofrecerlos en un recital... pero no será antes de dos años. Hay que ir despacio. Allá he recitado algunos, en la Universidad, entre estudiantes. No, no son ultramodernos. Son libres, filosóficos. A mí me gustan; pero no estoy segura de que sean buenos. quiero madurarlos, estudiar madurar mi mente.

—¿Hay mucha afición al teatro en Miami?

—No. Es ciudad de turistas; pero funciona en el Teatro Federal, en el que se representan obras de importancia, costeadas por el Estado de la Florida, como empeño educador, para alumnos de todos los centros docentes, pero se admite al público.

—Fuera de los estudios ¿qué hacía usted? ¿Pepilleaba?

—Pues verá usted— responde algo confusa—fuera de los estudios se alternan los deportes con el «pepilleo». No se puede tomar la vida completamente en serio, y la mente necesita descanso. Pero le aseguro que durante los fines de semana nada más. Hay que estudiar mucho para progresar y por satisfacer ese prurito patriótico que se le agudiza a uno en el extranjero...

La Cámara de Comercio Americana de Cuba se ha manifestado contra los proyectos de nuevas leyes fiscales

Entiende el citado organismo que sufrirían sus efectos, no sólo el comercio y la industria, sino también todas las clases trabajadoras, con perjuicio para el Estado

Cumpliendo acuerdo del onsejo de Directores de la «Cámara de Comercio Americana de Cuba», su distinguido presidente, mister George P. Foster, acaba de dirigir al honorable señor Presidente y al Congreso de la República, un documentado informe contra los proyectos de leyes fiscales pendientes en la Cámara de Representantes y destinos a procurar nuevos ingresos en el próximo año fiscal.

Entre ellos, los phoyectos relativos al uso obligatorio de la Letra de Cambio; al gravamen sobre Exportación de Mieles, a la supresión de las Exenciones del Vicente Impuesto del Vigente Impuesto sobre Exportación de Capitales o Rentas y al gravámen sobre la Minería, son objetos de la atención y estudio de la mencionada corporación.

Acerca del primer extremo, o sea al Uso obligatorio de la Letra de Cambio en toda compra-venta de mercancía al crédito cuando el importe de la obligación exceda de 100 pesos y el vendedor o comprador tengan la condición de comerciante, la Cámara de Comercio Americana entiende que el mismo llegaría a destruír casi totalmente el crédito mercantil, con el consiguiente perjuicio para el Tesoro Público.

Igualmente estima perjudicial la mencionada Cámara al proyectado tributo de un centavo por galón sobre la exportación de las melazas (mieles finales o agotadas), así como las invertidas, porque la industria azucarera es la más gravada del país, estaba herida de muerte y solo ha comenzado a revivir ahora al amparo del Tratado de Reciprocidad. El margen de utilidad que se quiere gravar aún más, es tan escaso, que no alcanza para cubrir el nuevo impuesto. Por consiguiente, si olvidando esas y otras razones, el Gobierno establece tal tributo, los ingenios, a juicio de dicha entidad apelante, se verán constreñidos a suspender la producción de mieles invertidas, pues el tipo de ese impuesto, que representa el 17 por ciento del precio bruto de un galón de miel en el batey del ingenio, es abiertamente prohibitivo. Si tal cosa ocurriera, las compañías compradoras de mieles abandonarían el mercado de Cuba y concertarían sus negociaciones con otros países de producción azucarera, tales como Puerto Rico, Santo Domingo, Haití, Hawai, Islas Vírgenes y otros en los que podrían obtener análogo producto a mejor precio.

La Cámara en cuestión entiende, a su vez, que debe mantenerse el Régimen actual de exenciones al Impuesto del Consumo de Azucar, reajustando si fuere necesario, el registro de contribuyentes inscriptos como exentos para no perjudicar a los que legítimamente corresponde gozar de dicho privilegio pero nunca llegar a su abolición, que sería injusto y antieconómica, porque ello no ocurre en ningún país del mundo.

Sobre el proyecto de impuesto a la exportación de capitales y Rentas, es también desfavorable la opinión de la Cámara de Comercio Americana, que cree entre otros aspectos, que el mismo no podría aplicarse a las exportaciones de numerario hechas a los Estados Unidos de Norte América, ya que tal aplicación produciría probablemente la terminación del vigente Tratado.

Finalmente, el citado organismo termina su comunicación a los altos poderes de la República manifestándose contra el proyectado tributo a la minería pues estima que el mismo acabaría con ella, ya que hay que tener en cuenta que la industria minera dura de Cuba tiene que competir en el mercado mundial con productos de calidad muy superior a la de los cubanos y obtenidos a un costo de producción mucho menor que el empleado en Cuba para análogos productos.

En resumen: el informe de la «Cámara de Comercio Americana» está rebosante de lógica y buen sentido, por lo que es de esperarse que las autoridades lo tengan en cuentra antes de pronunciarse definitivamente en la importante materia fiscal que trata.

SE ESTA INTENSIFICANDO LA EVACUACION DE POBLACIONES SITUADAS AL NORTE DE ESPAÑA

Aún guardan prisión en «La Checa» de Gijón, ocho cubanos detenidos por los izquierdistas. Nuestro Cónsul en la ciudad de Marsella pide recursos para atender a los refugiados

La Secretaría de Estado continúa laborando intensamente en favor de los cubanos que residen aún en España, tratando de librarles de todas aquellas contingencias que le sean posibles.

Desde luego, para el desorrollo de esos trabajos, de la Cancillería ha tenido que mostrar una actitud hábil, inteligente y cordial, ya que la siuación de desconcierto reinante en algunos de los territorios de la España en lucha —territorios sin un control determinado— exige que se redoblen los esfuerzos cuando de auxiliar a algún cubano allí radicado se trata.

Sale de Madrid un nuevo contingente

En la Cancillería, los trabajos derivados de la guerra civil siguen absorbiendo, pues, una extraordinaria atención.

Tanto el Secretario de Estado, doctor Remos, como el Subsecretario, doctor Campa, al igual que los señores doctor Joaquín Argote, Jefe de Asuntos Contencioso Administrativos; Félix Macías, Jefe de Cifras y Confidenciales, y su auxiliar, señor Bassols, no descansan en la solución de múltiples problemas que se van presentando en el desarrollo de la cruenta guerra civil.

La Secretaría del Exterior tuvo conocimiento ayer de la salida de un nuevo contingente de 125 refugiados en la Embajada de Cuba en Madrid.

Los refugiados se dirigen a Alicante, donde, como en anteriores ocasiones, embarcarán rumbo a las costas de Francia.

El Encargado de Negocios de Cuba en Madrid, doctor Ramón Estalella, siguiendo instrucciones del Canciller Remos, visitó hace pocos días la sede del Gobierno de Negrín, en Valencia, logrando fuera autorizada esta expedición. Créese que se continuará la evacuación, al objeto de dar salida a todos los refugiados en Madrid bajo el pabellón cubano.

En Bilbao

La crítica situación por que traviesa Bilbao, ha hecho pensar en la posibilidad de que aún queden cubanos en dicha localidad. Pero en la Cancillería no se ha recibido noticia alguna, desde hace muchos días, que acusara la existencia de algún cubano en la ciudad bilbaína.

Cuando el Cónsul Almagro y el Canciller Secades se vieron precisados a salir de Bilbao, quedaban muy pocos cubanos allí. Y créese que esos compatriotas tuvieron tiempo a salir, antes de que el empuje de las fuerzas nacionalistas pusiera a la ciudad del Nervión bajo el fuego de los cañones franquistas.

En Gijón

Desde que el Cónsul, señor Pena se vió precisado a abandonar la ciudad gijonesa, quedó al frente de los asuntos de Cuba el Vicecónsul del Brasil, señor Salcedo, que ha venido rindiendo una maritísima labor.

Han sido numerosas las familias cubanas que han evacuado esa ciudad, no ya solo por lo que a la lucha atañe, sino, también, por la escasez de víveres que en lo absoluto, se confronta en la otrora riente villa astur.

El temor de un ataque de la aviación nacionalista así como de la extensión de la ofensiva del Norte, de Bilbao a Santander y Gijón—objetivos de gran importancia—hace que la vida en Gijón sea algo que entra de lleno en lo difícil.

Desde hace meses, ocho cubanos guardan prisión en la cárcel enclavada en un lugar denominado El Coto, prisión que ha sido bautizada por los izquierdistas con el nombre de «La Checa». A pesar de las múltiples gestiones que, a merced de las correspondientes solicitudes de la Cancillería, hiciera el Cónsul, señor Salcedo, dichos compatriotas no han sido liberados aún.

En Santander

Los cubanos residentes en Santander, han comenzado a evacuar la ciudad, con rumbo a Guances, lugar cercano que ofrece mayores seguridades. Se entiende que, una vez Bilbao en poder de los nacionalistas, la ofensiva contra Santander no se hará esperar. De ahí que los funcionarios a cargo del Consulado cubano estén prestando toda clase de auxilios a los compatriotas allí residentes.

Los cubanos en Francia

Como queda dicho, muchos son los cubanos que han salido y están saliendo rumbo a costas de Francia, en huída del escenario de la guerra civil.

De conformidad hemos significado en reiteradas ocasiones, los cónsules de Cuba en Francia no cuentan con medios económicos con que hacer frente a los gastos que irrogan los connacionales que allí llegan con las manos vacías a causa de la revolución. La Secretaría de Estado tiene agotados sus créditos. Y el de 35 mil pesos solicitado del Congreso, no da muestras de convertirse en realidad.

En relación con este aspecto del problema, ayer rindió un interesante informe a la Cancillería el Cónsul de Cuba en Marsella, señor Marino Estrada, quien señala la grave situación por que atraviesan los cubanos que allí llegan, procedentes de España. Especialmente significa que hay seis compatriotas recién llegados a Marsella, que dan muestras de desesperación por el estado en que se ven. Y como el Cónsul no tiene recursos con que atenderlos, teme que hagan una agresión al Consulado, por lo que pide a la Cancillería le ayude a conjurar el caso.

Un alto funcionario de la Secretaría del Exterior, manifestó al repórter, ayer, que la Cancillería viene confrontando un grave problema con la situación de los cubanos que esperan en Francia ser repatriados, pero que nada puede hacer hasta tanto el Congreso no acuerde el crédito de los 35 mil pesos.

Se entrevistó con el Presidente de la República el Ministro de Hacienda del Uruguay, portador de cordial mensaje

Su visita no tiene relación con el proyectado Convenio comercial entre el Gobierno de esa República hermana y Cuba. «El crédito del Uruguay—afirma—es insuperable»

El Presidente de la República recibió ayer por la mañana, en audiencia especial, al ministro de Hacienda del Uruguay, don César Charlone.

Concurrió a Palacio acompañado del ministro de dicho país en La Habana Su Excelencia don Mateo Vázquez Castro y el introductor de ministros de la Secretaría de Estado.

Su Excelencia el ministro de las Finanzas del Uruguay llegó ayer a esta capital procedente de los Estados Unidos, de paso para Montevideo y fué a presentarle sus respetos al Jefe del Estado cubano, trasmitiéndole, al mismo tiempo, un mensaje de saludo y simpatía del Presidente de la República uruguaya el honorable Gabriel Terra.

Los reporters palatinos se acercaron al doctor Charlone, cuando éste abandonaba el despacho presidencial.

Contestando al interrogatorio de los periodistas negó que su visita estuviera relacionada con el proyectado Convenio Comercial entre el Uruguay y Cuba, por ser éste un asunto de la exclusiva competencia del doctor Vázquez Castro.

El doctor Charlone viene de Washington, donde acaba de realizar, con éxito, negociaciones financieras.

Dichas negociaciones—se informa—consisten en la conversión de la deuda exterior uruguaya. La progresista república suramericana ha recogido trescientos ochenta millones de pesos, emitidos al siete por ciento. Operación considerada ventajosa. A cambio se han entregado otros bonos. La deuda exterior del Uruguay ha sndo ajustada y debe hacerse constar que la mayoría de los bonos de esa deuda se encuentra en manos uruguayas.

«El crédito de la nación es insuperable y bajo este aspecto el Uruguay mira con serenidad al porvenir»—expresó S. E., el doctor Charlone.

Y agregó:

«Me honro en declarar que Uruguay no tiene deuda flotante. El movimiento nacional de pagos está al día. A nadie se le debe un centavo.

El presupuesto del Uruguay es de 84.000.000 de pesos. Presupuesto científico, ajustado a los modernos dictados de la ciencia económica; presupuesto modelo como acaso no lo tenga ningún otro país de la Amírica.

El peso uruguayo se cotiza, según el patrón oficial del país, con un 20 por ciento de descuento respecto del dóllar.

Su S. E. el doctor Charlone, periodista de talla y fama, se mostró sinceramente complacido en charlar con los reporters, a cuyas interrogaciones respondió con gentil amabilidad.

Es un jurisconsulto preeminente y un distinguido hacendista. Su conversación culta y amenísima resulta encantadora e interesante.

La entrevista con los reporters se hubiese alargado mucho más, si la impaciencia del introductor de ministro, recordándole de continuo otros números del programa del día, imposible de evadir, lo hubiera permitido.

Cuando estrechaba la mano de los periodistas, les dijo, continuando su información sobre el Uruguay: «También dispone de un fondo de garantía; así, pues, ustedes pueden enviar allá su dinero, sin temor a que se pierda o se congele».

También etn horas de la mañana visitó la Secretaría de Estado el doctor César Charlone, ministro de Hacienda del Urugay.

El distinguido visitante fué recibido y cumplimentado por el canciller Remos.

ESTIBADORES CONTRA EL CANAL DE CHICOLA

El «Gremio de Braceros y Estibadores de Puerto Tarafa», Nuevitas, según nos comunican su presidente y secretario, respectivamente, señores José Curet Tamayo y Medualdo Martínez, acaba de dirigir una documentada comunicación al señor Secretario de Obras Públicas, ingeniero Max Borges, propugnando por que se abandonen los trabajos del Canal de Chicola a la Laguna de la Leche, en Morón.

Aducen los protestantes que la realización de ese proyecto arruinaría la vasta comarca de Puerto Tarafa, Pastelillo, Nuevitas y Júcaro, donde residen millares de familias que ganan su vida en condiciones ya de por sí difíciles, para que ahora, con la ejecución de aquel Canal, se les abata con la competencia.

Por eso, la entidad de referencia, ruega al Secretario Borges que no olvide esas y otras razones al hacer el informe que sobre la materia ha solicitado el Honorable Sr. Presidente de la República.

MORDIDO POR UN CERDO

El menor Ismael Somoza Carmona, de 11 años y vecino de la finca «Tumas», Loma de Tierra, fué asistido en el segundo centro de socorro de una herida por arcada dentaria, que sufrió al ser mordido por un cochino en su domicilio.

CONVOCATORIA PARA 48 PLAZAS DE PRACTICOS EN ESCUELAS CIVICO-MILITARES

El vasto programa que desarrollan las Escuelas Rurales Cívico-Militares, cada vez más empeñadas en lograr una completa eficacia sin dejar de atender ninguno de los múltiples aspectos que comprende su radio de acción, incluye también, como se sabe, la instalación de numerosos laboratorios al servicio de las mismas, para atender a la salubridad de los alumnos campesinos. Ya están funcionando muchos de esos laboratorios en los cuales se llevan a efecto exámenes periódicos para determinar el grado de salud de la muchachada guajira que recibe instrucción en esos centros.

Aspirantes a Prácticos

Dado el propósito que existe de dotar a dichos laboratorios con personal cada vez más numeroso y eficiente y como estos laboratorios han de ir aumentando en la proporción que lo requiera el número de escuelas rurales cívico-militares en funcionamiento, se ha hecho una convocatoria para aquellos que deseen ingresar como prácticos en tales laboratorios.

Dentro del presente mes, en consecuencia, tendrán que ser presentadas las solicitudes de los aspirantes a Prácticos de Laboratorio que estén comprendidos dentro de los requisitos a que se contrae la reciente Circular del Cuartel General del Ejército Constitucional para cubrir una plaza de suboficial, una plaza de sargento de primera, seis plazas de sargentos de segunda, seis plazas de sargento de tercera, y 34 plazas de cabo. En total: 48 plazas de prácticos de laboratorios que prestarán servicios en localidades del interior de la República.

I.E.C.D. 2016

EL ALCALDE ORDENA PARALIZAR LA INTERVENCION EN EL CEMENTERIO PARA ESTUDIAR UN RECURSO

¡¡...mejor!!

Es axiomático que *"lo mejor* supera a lo bueno" y que sólo es *digno de confianza* aquello que a través del tiempo permanece recomendado de *persona a persona.*
Tal es, precisamente, el caso del *notable patente*

BISMÁGEN

cuya *prodigiosa* eficacia contra las enfermedades del

ESTOMAGO,

afecciones concomitantes al

hígado y VESICULA,

úlcera gástrica o duodenal, COLITIS — Intestinos

es constantemente objeto de alabanza explicada *personal y conscientemente* por cuantos lo tomaron.

Espasmos, Cólicos, Digestiones lentas o Dolorosas, Vómitos de líquido o de Sangre, Náuseas, Inapetencia, Hiperacidez, Agruras, Eructos, Gases, Dilatación, Pesadez, Dolores de vientre y espalda, Fermentaciones, Diarrea o Estreñimiento; los síntomas, en fin, específicamente de origen gastro-intestinal cesan rápidamente, y subsiguientemente, aún en casos en que **DE NADA VALIERON OTROS remedios**, bajo la acción prodigiosa de Bismágen el bienestar y magnífica Salud se restablecen definitivamente.

AVISO: Recuerde que el nombre BISMAGEN se escribe seguido. Aunque las mayúsculas no llevan acento, pronúncielo con acento en la "a". Recháce las imitaciones. . Y desconfíe de los que **INTENTEN** vendérselas.

He aquí ahora el remedio *"mejor"* que esperaba usted; ¡utilícelo!: Ensaye con un frasco del moderno *patente* Bismágen y

bendecirá la hora en que decidió tomarlo

Busto desarrollado y reconstituído con las saludables y reconstituyentes:

PILDORAS ORIENTALES

Solicite gratis hoy el folleto descriptivo, se lo enviamos bajo sobre sin membrete. Diríjase a P. ORIENTALES. Apartado 1244.—Habana.

666 Domina el **PALUDISMO** en tres días.
Líquido - tabletas Salvo Ungüento Gotas para la nariz
CATARROS en un día. Tónico y Laxante

FARMACIA
DROGUERIA de "JOHNSON"
DE TURNO LOS LUNES
Obispo No. 30 TELEFONO-A-2129.

LA MAYOR
35 EDIFICIOS
700 EMPLEADOS
SARRÁ
DROGUERIA
ABIERTA TODOS LOS DIAS
TODA LA NOCHE LOS MARTES
A-8026 A-3641

FARMACIAS DE TURNO HOY MARTES

DESDE BAHIA A PASEO DE MARTI

Compostela No. 163	A-9555
Animas No. 1	M-5557
Teniente Rey No. 41	A-8026
Tejadillo No. 88	M-1120

DE PASEO DE MARTI A BELASCOAIN

Manrique No. 7	M-4231
Reina y Manrique	M-1229
San Lázaro No. 203	A-4268
Escobar y Virtudes	M-2788
Consulado y Colón	M-4640
Figuras y Lealtad	M-4564
San Nicolás y Rayo	M-1080
San Miguel y Lealtad	U-6743
Monte No. 172	M-4148
Corrales y Cienfuegos	A-7836
Aguila y Barcelona	M-4517
Aguila No. 180	M-5353
Vives No. 139	
Salud y Gervasio	M-5410
Neptuno No. 59	M-4170

DE BELASCOAIN A INFANTA

Infanta y Concordia	U-7070
Infanta y Estrella No. 59	U-6668
Carlos III y Oquendo	U-6830
Concordia y Oquendo	U-6841
Monte entre Romay y San Joaquín	M-4128
Príncipe No. 19	U-7097
San José No. 122	U-3507

VEDADO.

17 entre J e I	F-6092
17 No. 453	F-6193
Calzada y 10	F-6262
23 No. 257	F-4044
23 No. 381	F-6127
Zapata y B	F-6007

VIBORA

10 de Octubre y Chaple No. 444	I-7700
10 de Octubre No. 600	I-5067
Carretera de Managua y Valiente	I-5342
San Francisco y Lawton	I-2326
Santa Catalina y Luz Caballero I-7474 e	I-7388
16 y Tejar (Lawton)	X-2318

JESUS DEL MONTE Y SANTOS SUAREZ

10 de Octubre y Municipio	X-1717
10 de Octubre y Santa Emilia	I-7576
San Leonardo y Flores	I-7476
San Julio y Zapotes	

LUYANO

Rosa Enriquez No. 50	X-2333
Fábrica y Herrera No. 54	X-1466

CERRO

Calzada del Cerro No. 59 esq. a Patria	M-5136
Churruca No. 16	I-7440
Florencia esquina a San Quintín	I-7485

NOTA.—Este grupo deberá prestar servicio público todo el día y la noche de los domingos siguientes: Febrero 7; Marzo 21; Mayo 2, Junio 13; Julio 25; Septiembre 5; Octubre 17; Noviembre 28.
Estos turnos han sido acordados en cumplimiento de lo dispuesto en el Art. VI del Decreto Ley No. 2604 de 7 de Noviembre de 1924.

De los Juzgados de Primera Instancia

Declaratoria de herederos

El Juez de Primera Instancia de Almendares, doctor Manuel R. Zaldívar, ante el Secretario doctor Enrique Whitmarsh, declaró a Joaquín Bauzá y Howson, hijo legítimo de Isabel Howson y a sus hermanos de doble vínculo nombrados Isabel, Francisco y María Josefa Bauzá y Howson, hijos legítimos de Isabel Howson, el derecho a la reserva establecida por el artículo 811 del Código Civil, que consta inscripto al folio 75 del tomo 420 finca 53 y 58 del Registro de la Propiedad número 5 de esta Capital, y en su consecuencia reservatorios como son los peticionarios, se declara extinguida dicha reserva lineal por fallecimiento de la causante.

Sentencia de divorcio

Con fecha de ayer el Juez de Primera Instancia de Almendares, doctor Zaldívar, ante el Secretario Carlos González Parra, dictó sentencia declarando con lugar la demanda de divorcio establecida por Esteban de la Rosa y Quintana, contana contra Dulce María Ruiz, y en consecuencia, disuelto el vínculo matrimonial existente entre ambos cónyuges.

Divorcio

En el divorcio establecido por Eloísa Martín González contra Ricardo Zulueta y Bilbao, el Juez de Primera Instancia del Oeste, por ante el Secretario doctor Perdomo, dictó sentencia declarando con lugar la demanda y en consecuencia disuelto el vínculo matrimonial existente entre los referidos cónyuges.

Declaratoria de herederos

Por auto de ayer el Juez de Primera Instancia del Este, declaró intestado, por ante el Secretario doctor Macías, el fallecimiento de José María Rodríguez y Bello y por sus únicos y universales herederos a sus legítimos hijos nombrados Manuel José Salvador Rodríguez López sin perjuicio de la cuota vidual usufructuaria a favor de su viuda Juana López Bello.

El señor Juez de Primera Instancia del Centro ante el Secretario G. Lafuente ha declarado intestados los fallecimientos de José Antonio de la Caridad y Marta Justina Rubí y Oviedo, y herederos a sus hermanos.

El Secretario Gabriel Lafuente, solicita urgentemente los siguientes señores, que tienen modificaciones en su Secretaría: doctor Francisco Bardelo, Procurador Waldemar Vidal, Procurador Tomás C. Vidal, Procurador Angel R. Genda. Dr. Julio V. Alonso, Dr. Celso Tejeiro, Procurador Alejandro Morales, Procurador oCnstantino Martínez y doctor Oscar Montero.

Relación de los asuntos civiles turnados ayer.

Exhortos: De Jaruco, en inscripción de la finca «Garro y Patricio Vega», por José Pérez Fernández, al Sur.

De Guanabacoa, en mayor cuantía por Ramiro Rodríguez Marcos, contra Alberto Secundino Pedroso Perdroso y otros sobre nulidad del hipotecario de Alberto Secundino Pedroso y Pedroso, contra Cía. Ensanche del Litoral de Baría, S. A., al Este.

Apelación: John L. Stowers contra José A. Navarro Zaldívar, al Centro; Margarita Bárcena, contra Excelsior Music Co., al Sur.

Inscripción de nacimiento: Angela Boedo, al Norte; Cristóbal Cruz Rodríguez, al de Almendares; Agueda Morell, al Sur.

Pensión de veterano: Felicia Arizti sobre pensión de Manuel Sanguily, al Sur.

Jubilación: Juan Francisco Domingo Gelats y Errazti, al Este.

Declaratoria de herederos: Federico Arozarena, al Norte; Ernesto Díaz Perera y Tamayo, al de Almendares.

Mayor cuantía sobre nulidad de testamento: Francisca González contra Gregoria Antonia González, el Ministerio Fiscal y cualesquiera persona o entidades que tengan derecho o interés en los bienes dejados por Tóribio González Naranjo, sobre nulidad de cláusulas del testamento, al Norte.

Divorcio: Providencia Vidal contra Antonio Suárez García, al de Almendares; Miguel Fragoso contra Narcisa Torres Gutiérrez, al Sur.

SE CAYO DE UNA BICICLETA

Pablo García Valdés, de 24 años, vecino de la Plaza del Polvorín, fué asistido de contusiones por el cuerpo, que sufrió en la esquina de San Ignacio y Chacón, al caer de una bicicleta.

Razones por las cuales Vd. debe siempre tener

Resinol

1. Todos los días alguien necesita este Ungüento mitigante y curativo para aliviar
Quemaduras Escoriaciones Irritaciones de los pies
Rasguños Picazón Cutis barroso

2. Acaso hoy toque a Vd. Un accidente o una afección cutanea puede ocurrir inesperadamente en cualquier momento. Resinol le aliviará prontamente.

De venta en todas las droguerías y farmacias. Muestras gratis del Ungüento y del Jabón Resinol. Pídalas a Resinol, Dept. 49, Baltimore, Md.

CRONICA HABANERA

NOCHE DE MODA

«SANS SOUCI».—Animadísimo y muy concurrido aparecía el sábado «Sans Souci», en su noche de moda.

Multiplicábanse los parties aquí y allá, llenando por completo la terraza y los hermosos salones techados.

El baile imperó desde primera hora a los acordes de la orquesta de los hermanos Palau y del septeto «Caney».

A las doce actuó el show.

Hubo nuevos y repetidos aplausos para la famosa pareja Liliane y Mario, y para Elpidio y Margot y la celebrada Elia de Granados.

Anotamos algunos parties distinguidos.

El doctor Guillermo Díaz Romañach y Amparo Diago de Díaz Romañach, con el señor Víctor Echevarría y Pilila Camacho de Echevarría.

La señora Lolita Recio de Goytisolo se hallaba en otra mesa, con dos parejitas: Loló Goytisolo y Billy Castellví, y Cristina Castellví y Manolín Menéndez.

En una mesa animadísima estaban los conocidos matrimonios Antonio Giraudier y Dulce María Milagros, y Antonio Vinent y Maricusa Sampedro, con Silvia Gallo y Emilio Sánchez, Sara Soliño y Fernando Mesa, Zoila Guedes y Antonio Colete y, María Luisa Milagros y Domingo Burés.

Un petite table con el doctor Manolo Alonso Patiño y su bella esposa Beba Larrea y el joven Jorge Alonso Patiño y su encantadora esposa Estela Santeiro, que acaban de llegar de su viaje de bodas.

En otro party, la señora Mina Altuzarra de Pérez Chaumont con estas parejitas: Minita Pérez Chaumont y Pin Inclán, Loloíta Mesa y Pepe López Oña, y Angelita López Oña y Andrés Pérez Chaumont.

La señora Conchita Bosque, con su hija Ofelia López Bosque y su prometido, el doctor Eduardo Suárez Rivas.

El señor Juan Riera y señora Graciela Primelles, con el doctor Guillermo Lancís y señora Silvia Cardona, y la señorita Alicia Cadenas y el joven Juan Sabatés, Jr.

Con la señora Guillermina Rasco de Rasco, estaban estas parejitas: Susana de la Torre y Carlos Mestre, Gloria Rasco y Angel Cervera, y Rosario González Labarga y Rafael Rasco.

Otro grupo de parejitas: Berta Armand y Luis Muñoz, Beatriz Muñoz y Rosendo Espí, y Mercy Ramón y Pancho Freyre.

Dos parejitas: Esperanza Martínez y Carlos Castanedo, y Graciela Martínez y Juan Mederos.

La señora Malvina Biart de Díaz chaperoneaba un party, con Josefina Berenguer y José Alvaré, y Elsa Díaz Biart y Héctor Rodríguez.

El doctor Felipe Fernández Garcés y señora Carmelina Pujol, con la señora Mercedes Morales Robelin y el joven Mario de Arce.

El doctor Roberto Vilá y señora Lucila Rensolí, en otra mesita, con el joven Joe Crews y Malala de la Fuente.

Tres parejitas formando otro party: María Antonia Remírez y Luis Rodríguez Molina, Beba Sánchez y Pepe Arango, Conchita Armisén y Eladio Blanco, y con ellos el doctor Mario Remírez y su distinguida esposa María Antonia Sousa.

Con la señora viuda de Nodarse estaban las señoritas Lilita Nodarse y Consuelito Finlay, acompañadas de los jóvenes Andrés Rodríguez Acosta y Rodolfo Rodríz Alvarez.

La señora Celia Rosales de López Muñoz, con dos parejitas: Hilda López Muñoz y Oscar Iglesias, y Berta Reguera y Fred Ramsden.

El doctor Severino Gómez Loredo y su graciosa esposa Silvia Gamba, con el joven Bi Colete y la señorita Silvia Sánchez Toledo.

En otra mesita estaban Mariana Montalvo y Mario Gumá y Esther Godínez y Julio Gardano.

Y por último, el señor Julio Tarafa y su señora Hortensia Betancourt, en otra mesita.

COUNTRY CLUB.—El té del domingo último en el Country Club revistió especial animación.

Muchos de los parties de familias conocidas que allí se congregaron para disfrutar de una tarde encantadora.

Se bailó hasta después de las ocho.

Amenizando el baile estaba la orquesta del maestro Brito, que cada día tiene más admiradores.

Citaremos en primer término una mesa de parejitas:

Cristina Gelats y
Luis Santeiro,
Adolfina Gelats y
Manolo Santeiro,
Nina Gómez y
Salvador Castañeda,
Rosa María Zaldo y
Mario Franca,
Mary Hartshorn y
Jorge del Portal,
Margarita Rayneri y
Manolo de la Cruz.

Con el doctor Viriato Gutiérrez y su esposa Lala Falla, estaba en otra mesa la señora Amparo Suero viuda de del Valle.

En otra mesa los jóvenes esposos Eduardo Delgado y Ela Aguiar, con la señorita Sylvia de los Reyes y el joven Luis Weaver.

Juan B. Santeiro y Rosita Vázquez estaban con Guillermo López y Nena Ortiz.

Salvador P. Castañeda y Nena Pérez Piquero con la señorita Amalia del Valle y el doctor Antonio Coroalles.

El doctor Ricardo Repllado y su gentil esposa Ofelia Cabrera, tenían en su mesa al doctor Raúl Cowley y señora Emma Recio, y al señor Adalberto Gómez del Campo y señora María Bacardí.

Agustín Reyes y Maríita Hernández Guzmán de Reyes.

Mr. y Mrs. Clarence L. Marine, con la señorita Rosita Barraqué y el joven Charles Hidalgo Gato.

El doctor Guillermo Díaz Romañach y Amparo Diago de Díaz Romañach, con Víctor Echevarría y Pilila Camacho de Echevarría, Mr. y Mrs. Mario Lazo y Mr. Ramón Conroy.

Otra mesa de parejas:
Madeline Menocal y
Roberto Maxwell,
Herminia R. Tomeu y
J. Luis Rodríguez,
Josefina Loredo y
Avelino Cañal.

El doctor Felipe Rivero y señora Bebita Díaz Brigman, con la señorita Patricia Mencía y el joven Eduardo Espinosa.

Los esposos Carlos Santa María y Angélica Lancís, con la señora José S. de Santa María.

Tres parejitas en otra mesa: María Palacios y John H. Williams, Valentina Palacios y Carlos A. Fernández, Olga Alvarez y Stuart V. Arnold.

Un party con el distinguido matrimonio Pablo Carreño y María Camps y su bella hija Ofelia Carreño y la señorita Silvia Camps.

Andrés Castellá y señora.

Edwin Alexander y señora.

Mr. y Mrs. Charles H. Ford, Mr. y Mrs. Mathews, Mr. y Mrs. Donnelly, Mr. y Mrs. Caswell, Mr. y Mrs. Samper, Mr. y Mrs. Griswold, Mrs. Urnaña y Miss Urnaña.

En otro party dos parejitas;
Flara María Lamar y
Manolo Bustamante,
Mimí Sánchez y
Gustavo de los Reyes.

Con los jóvenes esposos Fernando Argüelles y Lola María Sánchez, se reunían Margarita Pedroso y Pepe Sabatés y Kika Sánchez y Víctor Pedroso.

Por último las lindísimas señoritas Adelaida y Lolita Gutiérrez Falla, en una mesa, con los jóvenes Guillermo Salazar y Mario de Armas.

FIESTA DE FIN DE CURSO.—Para el domingo próximo, a las nueve y media de la mañana, nos anuncia su fiesta de fin de curso el Colegio «Nuestra Señora de las Mercedes».

Dicho acto, que se llevará a cabo en la Sala de Plata del Hotel Nacional, promete revestir como todos los años, interés especial.

Se entregarán los diplomas a las graduadas y certificados de distinción al resto de las alumnas.

Las directoras del prestigioso colegio, señoritas Abigaíl Morales y Josefa Alvarez, invitan por este medio a sus alumnas y ex-alumnas, así como a todos los familiares de las mismas.

Hoy cumple dieciséis años de edad la encantadora señorita Consuelo Rodríguez Pérez, hija del señor Agustín Rodríguez y de su esposa Ana Luisa Pérez. Felicidades.

LA FASHIONABLE
PRADO 25
Cierra sus puertas el día 30 de Junio y liquida todos los sombreros, modelos finísimos a $4.00 y $5.00. Unico precio.

Defunciones ocurridas en el día de ayer

Manuel Llerena, blanco, 23 años, H. C. García.
Alberto Ayala, blanco, 59 años, Mangos 56.
Sergio Silva Bernal, mestizo, 22 años, H. C. García.
Enriqueta Reigosa blanca, 32 años, Guasabacoa 2.
Amelia Rodríguez, mestiza, 57 años, Compostela 18.
José M. Terrestre, blanco, 12 meses, H. Infantil.
Alicia Piorel blanca, 15 meses Bellavista y Macedonia.
Antonio Groso, blanco, 2 años, Cueto 58.
Elpidio García, blanco, 19 años, Aldecoa «A».
Magdalena Ruiz, blanca, 83 años, Sta. Catalina 62.
Socorro Polo Torres blanca, 62 años, S. Felicia 27.
Inés M. Rodríguez Calderón, blanco, 71 años, Moreno 21.
Manuel Quirino Cartaya, negro, 32 años, H. C. García.
Xiomara Utrera Hernández blanca, 14 años, H. Infantil.
Eusebio Escalante, blanco, 63 años, H. C. García.
Elio Celman, blanco, 34 años, H. C. García.
Nieves Hernández, negra, 27 años, H. C. García.
Delia Camosco blanca, 32 años, Rpto. Fernanda.
José Fernández, blanco, 55 años, H. C. García.
José Rodríguez, blanca, 64 Amistad 91.
Yolanda Rodríguez, blanca, 23 años, Cerro 440.
Galderique Llaoneta, blanca, 57 años; Q. Benéfica.
Fausto Campos Campos, negro, 58 años, H. Lebredo.
Caridad Socarrás, blanca, 2 años, Pozos Dulces.
José Rodríguez Suárez blanco, 83 años, Cerro 659.
Juan Francisco Hernández, blanco, 3 meses, H. Infantil.
Caridad Calderín, mestiza, 9 meses, H. Infantil.
José Madruga, blanco, 15 meses, H. Infantil.
Fernando Pino, blanco, 49 años; H. C. García.
Teresa León, blanca, 57 años; 25 número 414, Vedado.

INSTITUTO OFTALMICO NACIONAL
CLINICA DE OJOS
DR. ENRIQUE CUELLAR DEL RIO
DIRECTOR OCULISTA
Consultas 9 a.m. a 7 p.m. REINA No. 88. Teléfono M-7768

UNA "ESTRELLA" DERROTADA

Dolores reconquista a su novio

NO DEJE que la dentadura afee su apariencia. Los dientes manchados y opacos dan al rostro una expresión apagada, sin atractivo, sin vida.

Los dientes se ensucian y tornan opacos debido a la película que se forma sobre ellos. La Pasta Dentífrica Pepsodent elimina esa película más eficazmente que cualquier otro dentífrico. En esta forma conserva los dientes más limpios, más sanos.

Empiece hoy mismo a usar Pepsodent, y quedará sorprendido de sus resultados—notará que sus dientes lucen más limpios, más blancos, más brillantes. Y recibirá usted a diario la satisfacción que proporciona una dentadura reluciente.

PEPSODENT *la Pasta Dentífrica Especial para Eliminar la Película*

Recobre Vd toda su ENERGIA

Este método NATURAL suprime la fatiga anormal así que numerosos trastornos que tienen el mismo origen.

EN 99 casos sobre ciento, la fatiga anormal tiene esta única causa: el funcionamiento defectuoso de los intestinos que envenena literalmente la sangre. Y es casi siempre el origen de los insomnios, del mal aliento, de los dolores de cabeza, de los granos, de las almorranas.

La acción de los agentes químicos y de los purgantes es brutal.

Para asegurar la reeducación natural de los intestinos y hacer cesar todos los síntomas - a menudo graves - de la pereza intestinal, es preciso combinar la acción de simples cuyos principios terapéuticos los han conseguido a su máximo laboratorios especializados: hay que tomar Te Franklin.

De gusto delicioso, producirá mañana ya en su organismo una maravillosa impresión de equilibrio y de bienestar. Hará desaparecer rápidamente los trastornos de que padece.

De venta en todas las Farmacias.

HAGA VD UN ENSAYO GRATUITO

Pida Vd hoy mismo una muestra gratis de TE FRANKLIN al Farmacéutico depositario:

DROGUERIA DE JOHNSON
Obispo 30 - HABANA

TE FRANKLIN

HONRAS FUNEBRES.—Mañana, miércoles, a las nueve de la mañana, tendrán efecto en la iglesia parroquial del Vedado, solemnes honras fúnebres en sufragio del alma de la inolvidable dama Loló Casteleiro de Fanjul, cuya muerte ha sido tan llorada en la sociedad habanera.

Sus padres, el señor Segundo Casteleiro y señora Lolita Colmenares; su viudo, el señor Charles Fanjul, y sus hermanos, invitan para tan piadoso acto.

POR LA VIA AEREA. — Ayer tarde embarcaron en uno de los grandes aviones de la Pan American, los jóvenes recién casados, Juan Menéndez y Aurorina Menéndez, cuyos esponsales tuvieron efecto con gran lucimiento el jueves último.

Se dirigen a North Carolina, donde estarán una temporada.

Los esposos Menéndez fueron objeto de una cariñosa despedida en el muelle por parte de familiares y amigos.

Feliz viaje.

Contra DEBILIDAD tome FITINA

NO HAY

ALMORRANAS

POR ANTIGUAS Y REBELDES QUE SEAN QUE NO SE CUREN EN POCOS DIAS POR EL TRATAMIENTO MIXTO

GOTAS **ESCULEOL** Y BALSAMO **SUELTA**

ALIVIO INMEDIATO
EXITO SEGURO, AUN CUANDO HAYAN FRACASADO LAS DEMAS MEDICACIONES
M. DELALANDE, 37, Av. Marceau, PARIS

HOSPITAL CALIXTO GARCIA

Director: Dr. M. Costales Latatú.
Cirujano: Dr. Pedro Nobo.
Médicos de guardia: Dres. Moros Ortiz y Viamontes.

INGRESOS: Jesús Armas; Cándido Pérez; María Suárez; José Ruega; José Hernández; Pío Díaz; Milagros Alfonso; Basilio Hernández; Eduardo Angulo; José Quiala; María J. Juan; Claudio Hermoso; Flora Tunseda; Francisca Licea; Cándida Pérez; Gerardo Salgado; José M. Conaga; Edelmira Arredondo; Antonio Baeza; Celina Rodríguez; Manuel Reinaldo; José Ramírez; Oscar Lizo; Petronila Florit; Basilia García; Tránsita Santa Cruz; Andrés Mendoza; José Travieso; Manuel Román; María Pita; Juana Moreno; Graciela Betancourt; Dominga Gálvez; Marta Acosta; Angela Pérez; Zoila Guillén; Xenia Figaroa; Carmelina Rodríguez; Antonio Linares; Dolores del Pozo; José M. Rodríguez; Berta Corcho; Oscar Dumás; Marcos Cohen; Héctor Olivera; Ignacio García; Manuel Llerena; Carmen Vila; Célica Azcuy; Apolonio Vargas; José Velazco; Federico Pérez; Marcelino Duarte; Julieta Fundora; María Esperáfico; Domingo González; Miguel Reyes; Fernando Piñeiro; M. Rodríguez Cruz; Lisa Pedroso; Rosario García; Manuel Fernández; María Siriano; Armando J. Linares; Marta Rodríguez, Marcos Fernández; María Portela; Norberta Sarbería; Noélia López; Domingo Vázquez; Rosa Méndez. Total: 71 ingresos.

ALTAS: Juana Rosa Rodríguez; Eugenia Salazar; Amado Barreto; Ramón González; Enriqueta Valdés; Santa Muro; Claudioso Acosta; Gertrudis Bowen; Raimundo Aguila; Fidelia Monrrate; Abundio Borges; Ramona Cordea; Violeta Guerra; Francisco Benítez; Buenaventura Mesa; Francisco Crespillo; Sabino Germán; Porfirio Pila; Maximina Machín; Eduardo Cabarroca; Emelina Cabrera; Felina Vázquez; Esperanza Márquez; Asunción Frías; Esperanza León; Sarah Valdespino; Dora Vergara; Emilia Pérez; Julia Pérez; Dulce María Palenzuela; María Rigal; Juana Rodríguez; Rosa M. Rivero; Mercedes Dueñas; Regina Martín; Emiliano Arrojo; Ramón Bayola; Orlando Chacón; Agueda Chirino; Cipriano Fleites; Jesús Fusté; Eduardo Fuertes; Manuela García; Pilar Brohero; Fernando González; Margot Lazo; Gervasio Maestre; María Méndez; Noemí Naya; Felipe Rodríguez; Ramón Ruiz; José Florentino Mora; Raul Salazar; Mirta Santamacel; Eugenio Ferrán; Emilio odríguez, ría; Mauricio Sierra; Wifredo Valcárcel. Total: 58 altas.

OPERACIONES: Dominga Breto, Nefropexia, Dr. Orta; Belén Fonseca, Neurotomía, Dr. Ramírez Corría; Luisa Vargas, Apendicectomía, Dr. Solís; Hortensia Quintanilla, Laparatomía, Dr. Presno; Carmen Sotelo, Apendicectomía, Dr. Toyos; María Luisa Chaviana, Cura radical, Dr. Lastra.

FIESTA ESCOLAR EN PLACETAS

En la noche del próximo viernes 18 se efectuará en el Teatro de Placetas una simpática fiesta infantil que tendrá caracteres de ser un acto escolar de gran significación, con motivo de celebrarse la terminación del curso escolar.

En esta función tomarán parte los niños de las Escuelas Públicas, dirigidos hábilmente por la doctora Adelaida Delango y Dorticós, competente y luchadora Inspectora Auxiliar de dicho Distrito.

Numerosas y prestigiosas instituciones y personalidades de Placetas han acogido celosa y cálidamente la hermosa iniciativa de la culta pedagoga señorita Delange Dorticós, que se ha dado por entero al servicio de la Enseñanza, consagrando toda su juventud a la causa del Magisterio.

La fiesta escolar que dirigirá la doctora Delange está llamada a ser un verdadero acontecimiento, y de esa manera cerrará con broche de oro la brillantísima labor llevada a efecto en el presente curso por los cumplidores y entusiastas maestros de Placetas.

MALTRATO DE OBRAS

Emma Mombiela Masó, de 23 años y de Zequeira 85, denunció en la Décima Estación, que fué maltratada de obras por Carlos Herrera Pérez, porque ella se niega a continuar las relaciones con el mismo.

COMIENZAN LAS VACACIONES EN EL MUNICIPIO

Pondrán al cobro en Julio las cuotas por industria y las patentes de alcoholes

El Alcalde Municipal concurrió ayer al Ayuntamiento, instalándose en su despacho donde resolvió asuntos administrativos con el Jefe del Departamento de Contaduría, señor Armando Paz, así como con el secretario particular y el Jefe de Despacho de la Alcaldía.

Entre los distintos expedientes que se encuentran para el estudio y resolución del Alcalde Municipal, figuran cinco expedientes relacionados con las distribuciones de cuotas por las comisiones de Repartos Gremiales que han venido siendo comprobadas por los inspectores especiales a las órdenes del Alcalde, y cuyos recibos podrán ponerse al cobro, sin obstáculo alguno, el próximo día primero de julio.

Hicieron figurar a contribuyentes imaginarios

El Dr. Beruff Mendieta ha tenido conocimiento de que, entre las distintas comisiones de Repartos Gremiales constituidos para el próximo ejercicio, se habían hecho figurar a contribuyentes imaginarios; de no haberse investigado en tiempo y forma, el caso, la administración municipal se hubiera perjudicado en más de $20,000.00 en sus recaudaciones.

Con tal motivo, el Alcalde ha dispuesto que al comprobarse la inexistencia de los contribuyentes a quienes se aplicarón las cuotas como si hubieran estado en activo, las mismas sean distribuidas entre las existentes, principalmente entre aquellos que formaron las comisiones de reparto y que de mala fe hicieron la distribución. El Dr. Beruff Mendieta, después de ordenar esas aplicaciones, dará cuenta a los tribunales de justicia por falsedad.

Se ha paralizado la intervención del Cementerio

La paralización dispuesta por el Alcalde Municipal en lo que afecta a la actuación del interventor en la Administración del Cementerio de Colón, obedece principalmente a las razones dispuestas por el Sr. Arzobispo de la Habana, que, entre otras cosas, ha venido afirmando que en ningún momento se había pretendido burlas los tributos municipales, pero sí pagar solamente lo que en justicia corresponde. Las comprobaciones practicadas en los libros del Arzobispado por recaudaciones y propiedades del Cementerio de Colón, han venido a demostrar que en ellos se hacen constar recaudaciones que no pertenecen directamente al cementerio sino a propiedades urbanas adquiridas lícitamente con producto de las entradas naturales de esa propiedad, creyéndose en un principio el Municipio que todas eran utilidades del cementerio.

El Alcalde—nos dice un alto funcionario municipal—estudia detenidamente ese problema, así como el recurso que en tiempo y forma ha sido presentado por el Sr. Arzobispo de esta capital, protestando del procedimiento implantado por la Sección de Apremios del Municipio.

Industria y Comercio, al cobro desde el día primero

Por el Jefe del Departamento de Impuestos Municipales se viene circulando un escrito entre todos los contribuyentes a conocer que desde el próximo día primero de julio, hasta el 4 de agosto, estarán al cobro sin recargo alguno los recibos correspondientes al primer trimestre de 1937 a 1938 por Industria y Comercio (tarifas primera, segunda y tercera); primer semestre de 1937 a 1938 por industrias y comercios de libre regulación; patentes de alcoholes, juegos permitidos y ocupación de la vía pública, y los anuales del propio año por industria y comercio, juegos permitidos y flote y navegación.

Tendrán el cinco por ciento de bonificación por pronto pago.

Asímismo, el Departamento de Impuestos hace constar a los contribuyentes por Industria y Comercio del próximo ejercicio de 1937 a 1938, que, de acuerdo con lo establecido, todo contribuyente que satisfaga sus cuotas del primero al doce de julio próximo, tendrá el cinco por ciento de bonificación. Al mismo tiempo, advierte que para evitar errores y demoras en las liquidaciones, los contribuyentes deberán presentar en la taquilla recaudadora respectiva el último recibo que tengan satisfecho al Municipio.

Comenzaron ayer las vacaciones en el Municipio

El Alcalde Municipal, dándole cumplimiento al ofrecimiento hecho a sus subalternos en relación a las vacaciones de verano en todas las dependencias del Municipio, dispuso que ayer fueran comenzadas, ordenándose trabajar de 8 a 1 solamente, y los sábados de 8 a 12.

Reumatismo

La inactividad de los riñones es la causa

Coyunturas rígidas e hinchadas, atormentadas por los constantes dolores del reumatismo. Los días son larguísimos, pero las noches parecen interminables y no proporcionan el reposo que su cuerpo dolorido requiere. Tenga presente que sus riñones no cumplen su misión y no obtendrá alivio mientras dichos órganos no vuelvan a la normalidad.

Millares de personas que soportan terribles padecimientos, podían poner fin a sus dolores si siguieran el consejo que se da aquí. Lo que usted debe hacer es volver sus riñones a la normalidad y para ello no existe medio más rápido y seguro que tomar las Píldoras De Witt.

No se pretende hacer la ridícula afirmación de que las Píldoras De Witt son un "cúralotodo." Se elaboran especialmente para combatir el reumatismo, los dolores de cintura, trastornos de la vejiga y padecimientos producidos por desórdenes de los riñones. No solamente las Píldoras De Witt le librarán de sus dolores, sino también su acción estimulante le proporcionará vitalidad y vigor renovados.

Se venden solamente en cajas blancas impresas en azul y oro, en todas las farmacias y droguerías. Obtenga alivio adquiriendo hoy mismo las legítimas

PILDORAS DeWITT

para los Riñones y la Vejiga

M.E.C.D. 2016

CRONICA HABANERA

LA SEÑORA DE BENITEZ

Una fecha de alegrías y satisfacciones infinitas será la de hoy para el estimado caballero Alfredo Benítez, actualmente administrador del Instituto Clínico de la Habana, en el que es muy querido y respetado y donde ha realizado una magnífica labor, y para su distinguida esposa Amelia Crusellas.

Los esposos Benítez-Crusellas, que tantas simpatías tienen en nuestra sociedad, cumplen veinticinco años de casados.

Muchas felicidades llegarán hasta ellos.

Reciban nuestro saludo.

LA GRAN FIESTA DEL DOMINGO.—Requiere el cronista la pluma de los grandes acontecimientos para reseñar la fiesta verificada el domingo por la noche en la espléndida residencia campestre que poseen cerca de Vereda Nueva el doctor Leonardo Anaya Murillo, Teniente Fiscal del Tribunal Supremo y su bella, gentil y encantadora esposa Cuca Quintana, la joven y popular Representante a la Cámara.

Fiesta brillantísima con la que celebraba su onomástico la señora de Anaya Murillo, que tantas simpatías ha sabido captarse en todos nuestros círculos sociales.

Animación y alegría fueron las características principales de aquel acto, en el que se congregaron las numerosas amistades de los señores de Anaya Murillo.

Magnífico golpe de vista el que presentaba esa noche la finca «María Antonia» refulgente de luz y de belleza.

Desde la entrada, bordeando el camino que conduce a la lindísima casa de vivienda, advertíanse miles de foquitos de colores con los que se combinaban, aquí y allá, potentes reflectores, iluminando los espléndidos y bien cuidados jardines, las terrazas, el court de tennis...

En la casa, donde en el sencillo y elegante mobiliario se pone de manifiesto el buen gusto de sus amables dueños, eran de admirarse los múltiples obsequios florales llegados hasta la gentil anfitriona.

En cestos, jarras y jardineras multiplicábanse las dalias, gladiolos, orquídeas, crisantemos y hortensias que ponían una nota de belleza y de buen tono.

Precioso el adorno floral de la casa y los jardines.

Un adorno de gran gusto en el que hicieron derroche de arte los floristas incomparables de la «Casa Trías» el exquisito y siempre admirado jardín de la calle doce en el Vedado.

En la sala advertíanse bellos macizos de callas, nardos y gladiolos, decorando los testeros.

Y en el comedor, sobre las diferentes piezas, preciosas corbeilles estilo «Primavera» tejidas con gardenias y gladiolos color rojo.

Miles de arecas —esas incomparables arecas de la «Casa Trías» adornaban todos los rincones de la casa y sus terrazas adyacentes, donde se bailó hasta la madrugada con la orquesta que tan acertadamente dirige el profesor Pego y con el Cuarteto Luna, el famoso conjunto.

Al fondo del jardín se instaló un bar en el que se sirvieron sin descanso los cocktails, refrescos y licores, así como un rico café carretero.

Y en el court de tennis permaneció abierto durante toda la noche el magnífico buffet supper.

También allí los floristas de la «Casa Trías» dejaron huellas de su poderío en un adorno sencillo y elegante que recibió los mayores elogios.

Sobre las mesas del buffet y a las que tomaron asiento los invitados, se admiraban finas corbeilles de dalias, gardenias y gladiolos.

Y a todo su alrededor largas guirnaldas de flores sujetas de trecho en trecho por macizos de gladiolos de primoroso efecto.

Los artistas de Trías, completando el decorado, dispusieron miles de flores en los parterres del jardín.

Aquí se veían florecer preciosas dalias.

Allí nacían gladiolos en combinación de estilos y colores.

Junto al pozo advertíanse bellas macetas de hortensias azules y blancas.

Y al borde de la carretera y de los caminos, «easter lillies», los blancos y hermosos «easter lillies» en cantidad considerable.

Desde las ocho de la noche empezó a llegar la concurrencia, que era recibida por el doctor Anaya Murillo en unión de su esposa.

Realzaba su belleza Cuca Quintana con un modelo Molyneaux en tul verde con todo el cuerpo de rosas color «degradé», toilette elegantísima, que procedía del atelier tan acreditado de las Hermanas Otero.

La concurrencia.

Una página brillantísima.

En primer término un grupo de personalidades del cuerpo diplomático.

El Ministro de Chile, Excmo. señor Emilio Edwards Bello.

El Ministro de Italia, Excmo. señor Nicola nob Macario y señora Clelia de Macario, ataviada en negro imprimée.

El Ministro de China, Excmo señor Tchou-Che-Tsien.

El Ministro de la Gran Bretaña, Excmo. señor Herbert Adolphus Grant Watson.

Y los secretarios de la Embajada Americana Mr. Warner y Mr. Briggs y el secretario de la Legación China, coronel Liao.

El Ministro de Cuba en la Argentina doctor Hernández Portela y señora Carmen Lazo.

De nuestro mundo oficial se hallaban el Secretario de Hacienda Dr. Manuel Giménez Lanier.

El Secretario de la Presidencia doctor José Enrique Bringuier y señora Josefita Pérez.

El presidente del Senado doctor Lucilo de la Peña y su bellísima esposa Conchita López Trigo con un traje de chiffon estampado en blanco y azul.

El senador doctor José Ambrosio Casabuena y su esposa, tan encantadora Nena Suárez Rivas, de negro con encajes «Chantilly».

El Senador Justo Luis del Pozo.

El senador Gonzalo del Cristo.

El Senador Simón Ferro.

El Senador Pancho Rosado y señora Serafina Rodríguez.

El Representante a la Cámara doctor Juan O-Naghten y señora Rita María Arango; el Representante a la Cámara doctor Marino López Blanco y señora Conchita Bouza; el Representante a la Cámara doctor Raúl Fernández Mederos y señora Chela Hernández Leal y el Representante a la Cámara doctor Eduardo Suárez Rivas y su prometida, la bellísima señorita Ofelia López Bosque, ataviada en tafetán azul.

El Teniente Fiscal del Tribunal Supremo doctor Raúl Alvarez Maruri y señora Esther Carranza.

El teniente coronel Manuel Benítez y su esposa Lolita Ochoa, de blanco, lindísima.

El comandante Tulio Paniagua y señora; el teniente Juan del Pino y señora y el teniente médico de la Policía Nacional doctor Ernesto Marty.

Seguimos la relación con los matrimonios.

El Marqués y la Marquesa de Tiedra.

El Conde y la Condesa de Romero.

La encantadora Condesa de Romero llevaba un modelo en tul negro que realzaba a maravilla su fina belleza.

Juan A. Lliteras y Hemelina López Muñoz, Juan de Dios García Kohly y Renée Molina, Manuel A. Coroalles y Lily Morales, Rafael Nogueira y Nandita Sanguily, Manolo Rodríguez y Aída López, Fausto Menocal y Ofelia Brito y Henry Senior y Elsa Penso.

Atilio León y Eva García, Antonio Soto y Teté Polo, Guillermo Villalba y Cusa Portela, Mario Alfonso y Carmen Sánchez Galarraga y el doctor Moisés Vieites y su esposa María Romero, elegantísima, de negro.

El doctor Guido Colli y señora Rita María Gómez Colón, la joven y bella dama, que iba ataviada con un precioso modelo de Ana María Borrero en bordado inglés rojo sobre muselina blanca interpretado en el Salón Francés de «El Encanto».

Servando Fernández Rebull y Zaida Carrera; Manuel Angel González del Valle y Esther Herrera, Chano Sampedro y Lala Carreño, Gustavo González del Valle y Alicia Godoy, Gabriel Villada y Graziella Sánchez, de blanco la señora de Sánchez, bellísima.

El ingeniero Eugenio Rayneri y su esposa Rosita Cadaval, la que lucía muy bella con un vaporoso modelo en organza floreada.

Agustín Goytisolo y Lolita Recio, Alberto Izquierdo y María Grosso, Humberto Santo Tomás y Conchita Valdivia, Paco González del Valle y Nena Guedes, Boy Kindelán y Wicha Valdés Chacón, Salvador Fondón y Carmelina Laurrieta, Arturo Comas y Juanita Menéndez y Arturo Fernández y Elena Sánchez, habillé de las Hermanas Salas.

Salvador P. Castañeda y Nena Pérez Piquero que lucía con su proverbial elegancia un bello modelo.

Manolo Solís Mendieta y su bella esposa Mira Mozetti, destacándose entre el conjunto con una toilette imprimée.

Manolo Pérez Benitoa y Lolita Boullón, Salvador Díaz Ossa y Adelina Sepúlveda, Felipe Domínguez y Americana Alvarez, y José Manuel Coroalles y su joven esposa Elena de Cárdenas, con toilette azul, preciosa.

Manolo Rodríguez Llano y Frances Sarmiento.

La bella señora de Rodríguez Llano llevaba un modelo finísimo, en negro, estampado.

Ramón García Rodríguez y Lolita González, José Du-Defaix y Ofelia Rivas, Ricardo Cobián y Blanca Causa, John Mac Donald y Nena Caroud, Santiago Codina Hernández y América Aramburu, M. Rodríguez Viada y Balbina Remedios.

Mr. y Mrs. Stewart.

Mr. y Mrs. Gómez Cueto.

Henry Dolz y Dulce María Castellanos, Augusto Maxwell y Sylvia Vieites, Joaquín de Posada y Betty Paz, Juanito García y Piedad Aramburu, Chicho Lleó y Margot Sotorrío, Francisco Ballciergo y Angela Causa, Agustín Castellanos y Angela Sánchez.

Agustín Reyes y su gentilísima esposa Marilita Hernández Guzmán.

Y completando la relación de los matrimonios nuestro estimado compañero Miguel Baguer, cronista social de «Avance» y su bella esposa Tulita Bosque, ataviada de negro, muy elegante.

Incluímos también en este grupo a la familia de la señora de Anaya Murillo, sus padres, Rafael Quintana y Natalia Herrera y sus hermanos, los jóvenes y simpáticos matrimonios ingeniero M. Rodríguez Valiente y Talita Quintana; doctor Pastor Lagueruela y Rosita Quintana; teniente Santiago Codina y María de Jesús Quintana y el Representante José Manuel Quintana y Otilia Rodríguez.

Entre las señoras, encabezando concurso tan selecto, la interesante Mina Pérez Chaumont viuda de Walsh, que iba de blanco, tres chic.

Gloria Ricart de Martínez.

Cucuca Llansó de Carreño.

Esperanza Solís de Aguiar, Anita Sánchez Agramonte viuda de Longa, Conchita Bosque, María del Pilar Codina de Muñiz, Zoila Noroña de Reyes, Carmela Otero de Valenzuela.

Teté Berenguer, muy bella, de azul.

Julita y Conchita Pla, Alicia Herrera, Carmelina Basterrechea, María Julia Quintana de Lombardero y nuestra bellísima compañera Perla Fowler viuda de Truffin, cronista social de «El Mundo».

Un grupo de señoritas.

Rosita, Margarita y Enita Rayneri, tan encantadoras las tres.

Loló Goytisolo, Odette Kohly, Conchita López Bosque, Lolita Coroalles, Ofelia de la Cruz, Amalia del Valle, Ohilda Touzet y Carina de Posada.

Alicia Solís.

Mimí Suárez Rivas, Ada del Pozo, Margarita Soto, Berta Moreno Debesa, Rosa Valenzuela, Dalia y Amparo García y la bella Nenina de los Reyes.

Rosita Martínez Ortiz.

Charlotte Swell, María Antonieta Freyre, Gina Chomat y la linda Adriana Bernal.

Sigue un grupo de caballeros.

El Representante a la Cámara, doctor Raúl Menocal.

Eusebio Delfín.

John y Paul Hernández.

Dr. Alfredo Portela, doctor Urbano Godoy, doctor Ernesto Fernández del Moral, Jesús y Pepín Castellanos, Pedro Rivas, Luis Bassave, doctor Guillermo Carranza, doctor Antonio Fuentes, Dr. Roberto Maxyell.

El Marqués de Villalta.

Eugenio Benítez, Orlando Núñez.

César Sánchez, doctor Adolfo Comas, José Cobián, José Manuel Valdés Cruz, Alfredo Kindelán, Andrés Pruna, Alvaro Ciaño, Henry Peña, Harry Jermy.

Dr. Antonio Coroalles, doctor Pablo Mendieta, doctor Rafael de Cárdenas, doctor Julio J. Castellanos, Rosendo Espi, Ramón Antonio Crusellas, Paco Mendieta, Raúl de Armas, Luis Santeiro, Willy Salazar, Rodolfo Schneer, Antonio y Orlando Soto, Pepe Arango.

El estimado compañero del DIARIO y «Avance», Pepito Sánchez Arcilla.

Nuestros queridos compañeros Pablo Alvarez de Cañas, cronista social de «El País»; Eduardo Fontanills, cronista de «Información», y José Antonio Fernández Blanco, cronista de «Pueblo».

Y el cronista que suscribe.

Durante todo el día recibió muchas y muy bellas flores la señora de Anaya Murillo.

De «El Clavel», el gran jardín nacional de los hermanos Armand, se destacaba este grupo precioso que llamaba la atención por su presentación exquisita como por la fragancia y belleza de las flores.

Un gran cesto de «easter lillies» y hortensias del jefe del Ejército Constitucional, coronel Fulgencio Batista y señora Elisa Godínez de Batista.

Un cesto de hortensias blancas y azules, del alcalde de la Habana, doctor Antonio Beruff Mendieta y señora.

Un cesto de gladiolos y crisantemos rojos, del jefe de la Policía Nacional, coronel José E. Pedraza, y señora.

Un cesto de «easter lillies» y hortensias, del doctor Enrique Alonso Pujol y señora.

Un cesto de gladiolos «Pureza», de Susanita de Cárdenas de Arango.

Un cesto de «easter lillies», de Francisco Jiménez y señora.

Un cesto de callas, de Lily Morales de Coroalles.

Un cesto de callas y crisantemos blancos, de Emma Cabrera de Giménez Lanier.

Un cesto de dalias rosadas, de Bertha G. de Galíndez.

Un cesto de «easter lillies» y gladiolos «Adonis», del teniente coronel Manuel Benítez y señora.

Un cesto de gladiolos color de oro, de Americana Aramburo de Codina.

Un cesto de margaritas, de Olga Alexander.

Un cesto de crisantemos blancos y «easter lillies», del doctor José A. López Serrano.

Un cesto de gladiolos «Adonis» y dalias rosadas, de Pablo Alvarez de Cañas.

Un cesto de dalias rojas, de Blanca Moreno de Rubio.

Un cesto de crisantemos rosados, de Lolita y Manolo Pérez Benitoa.

Un cesto de gladiolos «Capitolio», de Virginia y Luis S. Varona.

Un cesto de hortensias y gladiolos «Pureza», de la doctora Balbina Remedios.

Un cesto de gladiolos rojos, de Anita y Barbarita de Cañas.

Un cesto de hortensias rosadas y gladiolos «Adonis», del doctor César Cardero.

Un cesto de «easter lillies» y gladiolos «Pureza», de Jaime Menach.

Un cesto de callas y hortensias, de Nandita Sanguily de Nogueira.

Y cerrando la relación tan extensa, tan valiosa y tan bella del gran jardín «El Clavel», un lindo cesto de gladiolos «Adonis», de Salvador Díaz Ossa y señora.

Preciosas las flores del gran jardín «El Fénix», el centenario jardín del Paseo de Carlos III.

Entre otras muchas del famoso jardín de Antonio Martín, se destacaban las siguientes:

Un gran cesto de orquídeas del señor Presidente de la República y señora Leonor Montes de Laredo Bru.

Un cesto de «easter lillies» y orquídeas, del Secretario de Estado y señora Mercedes Carballal de Remos.

Un cesto de dalias-crisantemas y gladiolos rosados, de la doctora Ana María Simón Alegret.

Un cesto de «easter lillies», del doctor José A. Casabuena y señora.

Un cesto de «easter lillies», de Julio Blanco Herrera y señora.

Un cesto de hortensias, de José Aixalá, Jr., y señora.

Un cesto de claveles, de Miguel Baguer y señora.

Un cesto de «easter lillies», de Justo Luis del Pozo.

Un cesto de dalias «Jersey Beauty», de Angélica Guinea.

Un cesto de «easter lillies», del doctor Miguel Calvo Tarafa y señora.

Una caja de «cellophane» con gladiolos y dalias, del doctor José Manuel Cortina y señora.

Un cesto de margaritas del Japón, de Mercedes Marty de Baguer.

Una caja de «cellophane» con dalias rojas, de la familia García Aramburu.

Una caja de cellophane» con claveles, de Pablo Alvarez de Cañas.

Y un precioso cesto de «easter lillies», del teniente coronel Gonzalo García Pedroso y señora.

Entre las numerosas flores que llegaron hasta la residencia de la señora de Anaya Murillo, se destacaba notablemente un grupo que llevaba la firma de la «Casa Trías».

Estaban presentadas con ese arte y ese chic que parece un privilegio de aquellos artífices.

Eran las siguientes:

Un cesto de easter lillies, de María Jaén de Zayas.

Un cesto de gladiolos y dalias blancas, del Excmo. señor Nicola Nob Macario, ministro de Italia, y señora Clelia de Macario.

Un cesto de gladiolos, de Isabel Hernández de Despradel, esposa del Excmo. señor Ministro de Santo Domingo.

Un cesto de dalias, de los Condes de Romero.

Un cesto de dalias, de María Martín viuda de Plá.

Un cesto de gladiolos, de Renée Molina de García Kohly.

Un cesto de gladiolos, del general José Martí y señora.

Un cesto de dalias, de María Grosso de Izquierdo.

Un cesto de dalias, de Blanquita Maruri de Horneda.

Un cesto de gladiolos, de Rita María Gómez Colón de Colli.

Un cesto de dalias y gladiolos de Nena Pérez Piguero de Castañeda.

Un cesto de dalias de Nena Guedes de González Valle.

Una caja de dalias, de Conchita Bosque.

Un cesto de «easter lillies», del doctor Lucilo de la Peña y señora.

Un cesto de gladiolos, de Anita Sánchez Agramonte viuda de Longa.

Un cesto de gladiolos, de Chano Sampedro y señora.

Un cesto de dalias rosadas, de Raúl Alvarez Maruri y señora.

Una caja de dalias, de Servando Fernández Reboul y señora.

Un cesto de gardenias, de Pura Nazábal de López Oña.

Una caja de gladiolos, de la señora de Cobián.

Una caja de lirios, de Maggie Orr de Aróstegui.

Un cesto de dalias, de Carina y Luis de Posada.

Un cesto de gardenias, de Georgina Menocal de Sardiñas.

Un cesto de dalias y gladiolos salmón, de la señora de Arturo Fernández.

Una caja de lirios, de Samuel Giberga y señora.

Una caja de dalias, de Armando Caballero.

Un cesto de «easter lillies», de José M. Castellanos.

Un corsage de orquídeas, de Mariano Lora.

Un cesto de dalias, de Jorgelina Mena.

Un cesto de dalias rosadas, de Conchita Gutiérrez.

Una caja de gladiolos, de la señora de Ferrer Morejón.

Y un cesto de orquídeas, de la «Casa Trías».

Para completar la relación de obsequios florales, vamos a ofrecer la del jardín «Milagros».

Un grupo valiosísimo de cestos y cajas confeccionados con ese gusto y ese arte incomparables que ponen en todos sus trabajos aquellos artistas del «Milagros».

Un precioso cesto de easter lillies, del señor García Spring.

Una caja de gladiolos Panamá, de la señora Marquesa de Tiedra.

Un cesto de easter lillies y aelíes, del señor José Antonio Méjer.

Una caja de dalias champagne y nívea, del señor Eduardo Suárez Rivas.

Una caja de orquídeas y rosas Belle Blondé, del doctor Urbano Godoy.

Una caja de dalias Signoor y Nívea, del señor Ramiro Hernández Portela, ministro plenipotenciario, y señora.

Una caja de gladiolos Orange Queen, de Wicha y Boy Kindelán.

Una caja de camelias, de la señora Mariana de la Torre de Mendoza.

TEMPORADISTAS.—Han partido, en días pasados, para el central de su propiedad, en Oriente, el conocido matrimonio Antonio Latour y Laura Sánchez, en unión de sus hijos Antonio, Laura, Jorge, Alfredo y Vivianne.

Feliz temporada les deseamos.

NOTAS INFORMATIVAS DEL COLEGIO NACIONAL DE ARQUITECTOS

El Colegio Nacional de Arquitectos, por acuerdo de su Comité Ejecutivo, ha designado al arquitecto Sr. Horacio Navarrete para que concurra como delegado al «XIV Congreso Internacional de Arquitectos» que tendrá efecto en Paris del 19 al 25 de julio próximo y que ha sido organizado por la Confederación de Sociedades Francesas de Arquitectos y estará bajo el patronaje del Honorable Sr. Presidente de la República Francesa, del Presidente del Consejo de Ministros, de los Sres. Ministros de Estado, Educación, Comercio; del Presidente del Consejo de la Municipalidad, del Director General de Bellas Artes y de los Sres. Embajadores y miembros del Cuerpo Diplomático acreditado en Francia.

El Comité Ejecutivo Nacional acordó designar abogado consultor del Colegio al conocido letrado Dr. Lincoln Rodón, quien se encuentra en la actualidad en la ciudad de Ciego de Avila con motivo de las divergencias existentes con el Alcalde Municipal de aquel Término a causa de las obras que allí se permiten sin la debida dirección facultativa.

Recientemente el Ejecutivo Nacional tomó el acuerdo, ante las demandas del Sindicato de Obreros del Ramo de Construcción, de considerar al Colegio Nacional de Arquitectos como un organismo de carácter estrictamente profesional, sin tener por tanto el carácter patronal, por lo que no debe ser parte interesada en los problemas que surjan entre obreros y contratistas.

En la actualidad se está considerando una proposición del arquitecto Sr. Gustavo Moreno, presidente del Colegio, para crear un gravamen sobre cada certificado de colegiación que se expida, cuyo importe será dedicado única y exclusivamente a crear un fondo del que se entregará una cantidad a los herederos de cada arquitecto al fallecer éste; para protejer a los campañeros incapacitados para el trabajo por vejez, enfermedad o accidente, y para aquellos que, careciendo de toda entrada, se encuentren sin trabajo.

Ha sido designado Director de la revista «Arquitectura y Urbanismo», órgano oficial del Colegio, el arquitecto y periodista de relieve Sr. Luis Bay, quien se propone mejorar la misma en todos los órdenes.

RIÑEN Y SE LESIONAN DOS CHOFERES POR UN CHOQUE

En la esquina de O-Reilly y Progreso, sostuvieron ayer una riña los choferes Manuel Pérez Mariño, vecino de Apodaca 59 y Marcelino Suárez García, de Morro número 1.

El primero fué asistido de graves contusiones por el cuerpo y el segundo desgarraduras leves.

Manifestaron ambos drivers que con motivo de haber chocado los autos que manejaban, sostuvieron unas palabras, yéndose a las manos.

Presentados ambos ante el Juez de Instrucción de la Segunda, quedaron en libertad.

Vea Desaparecer las Cucarachas

LAS cucarachas devoran la Pasta Eléctrica Stearns y mueren en seguida. Es lo más eficaz para exterminar por completo las cucarachas, ratas, ratones, hormigas etc. Usada por autoridades sanitarias y por millones de personas desde hace 59 años. Se vende en todas partes en tubos de 2 onzas y en latas de 8.

PASTA ELECTRICA STEARNS'

MATA RATAS, CUCARACHAS, HORMIGAS Y OTRAS PESTES

Sigue la Oferta
HOY Y MAÑANA

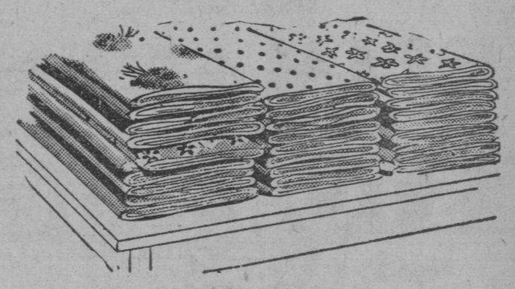

Una enorme cantidad de

RETAZOS

casi regalados!

Y no exageramos nada al afirmarlo así. Ha sido tan grande la cantidad de restos en estas últimas semanas, que ya no podemos almacenar más y es preciso que el público se los lleve, a cualquier precio. En estos tres días pensamos acabar con ellos. Considere usted, por lo tanto, de qué manera los habremos marcado. Hay Retazos y Cortes de todas las Telas más nuevas: de seda, de hilo y de algodón... en color entero y estampados. Ninguna ocasión como esta para hacer una buena compra. Aprovéchela! Acuda hoy, sin falta!

fin de siglo

san rafael y águila, teléfonos: m-5991-92-93

R. I. P.

LA SEÑORA

LOLO CASTELEIRO DE FANJUL

(Que falleció en la Ciudad de Wáshington U. S. A. el día 16 de Mayo del presente año)

Debiendo celebrarse Solemnes Honras Fúnebres por el eterno descanso de su alma, mañana miércoles 16, a las nueve de la mañana, en la Iglesia Parroquial del Vedado, los que suscriben, en sus nombres y en el de los demás familiares, ruegan a las personas de su amistad se sirvan concurrir a tan piadoso acto.

Habana, 15 de Junio de 1937.

Charles Fanjul, (ausente); Segundo Casteleiro; Dolores Colmenares de Casteleiro; Higinio Fanjul y María Estrada de Fanjul, (ausentes).

JOYERIA "LE TRIANON"

Pulseras reloj de platino y brillantes, máquina TRIANON Y JUVENIA

Precios desde $35.00 a $500.00

La Casa de los Regalos Artísticos

Salvador Fondón: Galiano 91

GRATIS Para Amas de Casa

Envíenos su nombre y dirección y le remitiremos franco de porte una botellita de ensayo del mundialmente famoso.

LIQUID VENEER

Para Desempolvar Abrillantar y Preservar

Pianos Muebles Obras de Carpintería Automóviles

Distribuidores para Cuba:

GOMEZ y HERMANO

LOCERIA

LA REPUBLICA

Av. de Italia 104-106 Habana

De venta en

locerías, mueblerías, ferreterías y tiendas mixtas

M.E.C.D. 2016

DIARIO DE LA MARINA

(S. A.)
FUNDADO EN 1832.
(Dirigido hasta 1919 por D. Nicolás Rivero y Muñiz)
DIRECTOR: Dr. JOSE I. RIVERO
ADMINISTRADOR: D. CELSO GONZALEZ
Domicilio Social: PASEO DE MARTI, número 103
Joshúa B. Powers, Ins. 220St. 42nd. St. New York City

Editado por la Cía. DIARIO DE LA MARINA, (S. A.), cuyo programa consiste en la defensa de los intereses generales y permanentes de la Nación cubana, de los especiales de la Colonia Española establecida en la misma y de la unión y armonía entre los diversos elementos que conviven en el país». Art. 1o. de los Estatutos.

TELEFONOS DEL DIARIO
Dirección M-2356
Administración M-7911
Suscripciones M-7911
Quejas M-7911
Clasificados M-7915
Jefe Redacción M-1287
Redacción M-7913
Sports M-7912
Ag. Guanabacoa XO-1584

PRECIOS DE SUSCRIPCION

	Territorio Nacional	Extranjero	Países Fuera del Convenio Postal
Año	$ 13.50	$ 17.00	$ 20.00
Semestre	7.00	9.00	11.00
Trimestre	3.75	5.00	6.00
Mes	1.30	——	——
Dominical Semestre	——	5.00	7.00

EDITORIALES

Una campaña anónima e injustificada

HEMOS de referirnos nuevamente a cierta campaña malévola e insidiosa que con el pretexto de combatir un proyecto de ley sobre la proporción de sueldos y salarios extranjeros en las empresas establecidas en Cuba, se ha suscitado en los Estados Unidos.

La forma anónima con que se realiza —por medio de una cadena epistolar— su tono de áspera y destemplada agresividad y lo inmotivado de los cargos e imputaciones que se dirigen al Gobierno de Cuba, dejan traslucir claramente que no son los intereses ni los sentimientos del pueblo americano, los que hablan en esa propaganda. Sus enfáticos alardes de patriotismo y de americanismo cien por cien no son más que disfraces que quieren envolver torpemente la eterna hostilidad y rivalidad de aquéllos que no pueden perdonar a su Gobierno el que haya firmado con Cuba el Tratado de Reciprocidad, ni al de Cuba el que, mediante este Tratado, se haya levantado de su postración agónica la industria azucarera.

Tampoco pueden consentir los anónimos enemigos de la citada carta-circular que el turismo, casi completamente paralizado por la crisis económica y por otras causas circunstanciales, vaya retornando a este país con más fuerzas y con más intensa afluencia que nunca.

Jamás hubo menos motivo que ahora para emprender una campaña de discordia y de enemistad entre Cuba y los Estados Unidos. Son demasiado históricas, demasiado esenciales a la República cubana las causas de gratitud hacia los Estados Unidos, para que haya existido en todas las ocasiones, aun aquéllas en que su política y sus métodos económicos de otros tiempos suscitaban ciertos recelos y zozamientos. Pero esas causas de gratitud se han acrecentado ahora, de tal modo, que apenas puede pedirse mayor y más amistosa compenetración entre dos pueblos. La política del «buen vecino», iniciada por Roosevelt y ratificada y remachada por el Tratado de Reciprocidad, por su sabia neutralidad internacional y por sus ahincados y eficaces empeños de pacificación y de unión interamericana, ha ligado al Gobierno de Cuba y al de Wáshington con lazos irrompibles.

Tendría que perder Cuba no sólo el concepto de sus deberes morales, sino también su instinto de conservación, si en estos momentos en que Roosevelt está riñendo una vigorosa y denodada campaña contra los enemigos y rivales del azúcar cubano y, por lo tanto, del Tratado de Reciprocidad, cometiese ese nefando delito de ingratitud, de que en la cadena epistolar clandestina se la acusa.

El mismo pretexto al que se han asido para forjarla, está delatando a voces, su malevolencia y su aturdido apasionamiento. El simple anuncio de una proposición de ley, ha bastado para que levanten esa alharaca. Ningún hecho positivo que la pruebe, que la motive y la justifique. En este intenso movimiento, con el cual no sólo en Cuba, sino también en casi todos los pueblos civilizados se tiende a defender el trabajo de los ciudadanos nativos y nacionalizados para librarlos del desempleo forzoso, ¿es acaso un pecado de ingratitud contra ninguna nación el que se haya pensado, solamente pensado, en regular los sueldos y salarios de extranjeros? Podrá haber error o exceso de celo nacionalista en esos propósitos, pero ni aun removiendo y escarbando en ellos se puede encontrar nada que moleste o mortifique al verdadero y legítimo pueblo norteamericano.

Sólo aquella hostilidad y rivalidad azucareras o turísticas, o el ansia de enturbiar el agua a que tan dados son ciertos agitadores sociales, pueden haber maquinado esa campaña irresponsable que va tanto contra el Gobierno y el pueblo norteamericanos, que simula defender, como contra el Gobierno y el pueblo cubanos.

El Municipio y la enseñanza musical

TODOS o casi todos los observadores están de acuerdo en que la vocación del cubano tiene un matiz predominantemente musical. Por ninguna de las artes siente nuestro pueblo tanta afición como por la música. En proporción es mayor el número de nuestros músicos, universalmente conocidos, que el de nuestros poetas, pintores o escultores. En cuanto a nuestra música típica, disfruta hoy en todo el mundo de una boga que pocos países pueden discutirle. Sin duda alguna nuestra inclinación a la música tiene hondas raíces biológicas y mesológicas.

A pesar de ello, la enseñanza musical es la única que no está incluída en la dispensación pedagógica del Estado. Se puede aprender en escuelas e institutos públicos a pintar, a esculpir, a edificar, a escribir; pero no se puede aprender la composición musical ni la ejecución de instrumentos. Como ha señalado donosamente cierto pedagogo ilustre, se sale de nuestros institutos y de nuestra Universidad sabiendo lo que es la «epanadiplosis», pero sin saber lo que es una Sinfonía de Beethoven.

¿A qué se debe esta deficiencia en la función pedagógica oficial? No hay explicación razonable que pueda darse. Se trata, con toda seguridad, de uno de los tantos casos de apatía que se registran en la historia de nuestro pueblo. Hace algún tiempo se instituyó por decreto presidencial la Escuela Nacional de música y Declamación y se consignó en presupuesto la suma necesaria para su instalación y sostenimiento. El proyecto no pasó del papel. El dinero consignado se destinó a otros menesteres. Años después, se reiteró el proyecto, pero no corrió mejor suerte. Todavía no tiene Cuba un Conservatorio nacional de música a usanza de los que existen en casi todas las ciudades importantes del mundo.

En la Habana el Municipio ha tratado de suplir la deficiencia estatal con la constitución de un «Conservatorio Municipal». Este organismo viene funcionando en nuestra capital desde hace tiempo; pero últimamente su vigencia ha sido puramente teórica por la suspensión injustificada de sus actividades pedagógicas. ¿Qué pasa con el Conservatorio Municipal?—se preguntan las personas interesadas por el auge de nuestra enseñanza musical.—¿Por qué, si existe oficialmente el organismo, si tiene su cuadro de profesores, si dispone de una cantidad debidamente presupuestada para su funcionamiento y si puede exhibir una matrícula copiosa, no acaba de inaugurarse su curso de estudios?

Es curioso lo que sucede con el Conservatorio Municipal. Uno de los triunfos de que, con toda legitimidad, se enorgullece el actual Gobierno, es el que se ha anotado al reanudar la actividad docente en todos los centros oficiales de la República. El mayor timbre de gloria de la Secretaría de Educación en esta etapa de su existencia es el haber resuelto un problema que, además de ser arduo, era de capital importancia para la República. Desde que los institutos, las Escuelas Normales, las Escuelas Especiales y la Universidad funcionan, la faz de nuestra vida colectiva ha experimentado una radiosa transformación. El país da la impresión de haber despertado de un sopor espiritual rayano en el letargo.

Y en medio de esta total reanudación de la actividad docente, en medio del hervor de curiosidades jóvenes que ha suscitado, el Municipio de la Habana ofrece la nota discordante de un Conservatorio Municipal cerrado. ¿Qué razones pueden aducirse para mantener esta situación en un organismo oficial, cuyos gastos de sostenimiento los sufraga el pueblo? ¿No se llevó a cabo recientemente una reorganización en dicho Conservatorio, mediante la celebración de oposiciones y concursos presididos por destacadas figuras de nuestro arte musical? ¿No posee el Conservatorio un plan de estudios cuidadosamente estructurado e inspirado en muchos de sus aspectos en los más modernos e importantes centros musicales del extranjero?

Tan pronto se anunció que el Conservatorio Municipal reanudaría sus funciones, se matricularon en él numerosos alumnos. Esos alumnos esperan inútilmente el inicio de las clases y realmente son merecedores de que se tomen en consideración sus justas demandas. La reapertura del Conservatorio Municipal no debe demorar más. El Alcalde de la Habana debe de mostrar su deseo de servicio incorporando ese centro docente bajo su control al renacimiento general de las actividades pedagógicas en la República.

SARMIENTO ANECDOTICO

Alberdi se puso al servicio de la Confederación y empezó a desprestigiar a Sarmiento, alejado voluntariamente del teatro de los sucesos. Se dice que en la polémica de personalidades iniciada con las Cartas Quillotanas, Sarmiento llevó la peor parte, quedando Alberdi dueño del campo. En el concepto de Sarmiento, la lucha entre ambos carecía de importancia. Donde estaba empeñada era en Buenos Aires y triunfando la Confederación, Sarmiento quedaba anulado y desterrado; triunfando Buenos Aires, como sucedió, Alberdi no levantaría cabeza.

Por lo tanto, el inmediato resultado conseguido por Alberdi, fué lanzar a Sarmiento como un ariete contra Urquiza; más en cuanto a la polémica, a esta distancia, parece verse a un atleta encerrado en las mallas innumerables de una red, debatiéndose con esfuerzo desmesurado contra invisibles argucias que nunca se formulan y siempre reaparecen por vía de insinuación maliciosa y Sarmiento venciendo en los hechos y en la razón, quedaba ahogado en esa atmósfera mefítica de venenos disimulados.

Notará usted —decía— que hay diferencia entre este lenguaje brusco y de soldado, improvisado en el calor de la indignación, y las melifluas perifrasis, difamaciones oblicuas, que usted ha rumiado, estudiado, corregido y empapado en sutil e imperceptible ácido prúsico en sesenta días de recogimiento y meditación en Quillota.

«Pero yo tengo muchas plumas en mi tintero. Téngola terrible, justiciera, para los malvados como Aldao, Quiroga, Rosas y otros; téngola encomiástica para los hombres honrados como Funes, Balmaseda, Paz, Lamas, Alsina y otros; téngola severa, lógica, circunspecta para discutir con Bello, Piñero, Carril y otros; téngola burlona para los tontos. Para los sofistas, para los hipócritas, no tengo pluma; tengo un látigo, y uso de él sin piedad, porque para ellos no hay otro freno que el dolor, pues que vergüenza no tienen cuando apelan a esos medios de dañar».

Al Margen de la Historia

TRES ANECDOTAS

—I—

Al llegar a la abadía de Westminster para asistir a la coronación de sus padres, las princesitas de la Gran Bretaña, Isabel y Margarita Rosa, fueron largamente ovacionadas por la multitud.

Las hijas de Inglaterra correspondieron graciosamente a las expresiones de lealtad del pueblo londinense, como si comprendieran su alto significado.

El duque de Norfolk esperaba a las princesas en el atrio de la abadía. El «primer caballero del imperio», dibujó una profunda reverencia y sobre la manecita sonrosada de la princesa Isabel, dejó el homenaje caballeresco de un beso. Seguidamente, quiso hacer lo mismo con la pequeña Margarita Rosa, pero ésta, que había sufrido durante muchas semanas las protocolares indicaciones del duque, en los ensayos de la gran ceremonia de la coronación, se encaró con el de Norfolk, y le dijo:

—Si me equivoco, no me regañes...

Y, efectivamente, se equivocó porque en vez de tender la mano al maestro de ceremonias la levantó, agitando sus dedos.

El duque, que ya veía aproximarse la carroza de la Reina Madre no hizo otra cosa que rogar a los gentileshombres de las princesas que acabaran de introducirlas en la nave central de la abadía.

—II—

La prensa matutina había anunciado que la crisis ministerial estaba a punto de producirse.

Los repórters de Palacio, en plena actividad, interrogaban a cuantos políticos salían del regio alcázar.

—¿Algo nuevo, señor Ministro?

—Nada. Despaché con Su Majestad, dijo el de Fomento.

—¿Hay crisis, señor?

—Tal vez, pero no es seguro, afirmó otro digno Consejero de la Corona.

Por fin, al filo del mediodía, apareció el señor conde de Romanones, Presidente del Consejo. Los periodistas lo abordaron materialmente.

—Díganos algo, don Alvaro... ¿Es verdad?

—¿Qué quieren que les diga? Porque, vamos, no se me ocurre ningún chiste...

—Lo de la crisis.

—¡Ah, sí! Estuve despachando con Su Majestad durante tres horas, y... miren ustedes.

Haciendo un guiño malicioso, el señor Conde señaló su cartera ministerial, más abultada que de costumbre. Y, sin perder un minuto subió a su automóvil.

Todos los teléfonos funcionaron al mismo tiempo:

—¿El director? Don Alvaro lleva en la cartera la solución de la crisis.

Y todos los repórters destacados en la Presidencia del Consejo recibieron, telefónicamente también, la orden de investigar el contenido de la cartera del conde.

Media hora más tarde, aquellos beneméritos «chicos» de la prensa comunicaban a sus respectivas redacciones:

—Don Alvaro llevaba en la cartera un juego de bolos.

Y era cierto. El soberano, que estaba de un humor excelente, le había regalado al señor Conde un juego de bolos para su nieto mayor, el hijo del marqués de Villabrágima.

Y al conato de crisis se le llamó, en la jerga madrileña, «el juego de bolos».

—III—

En un periódico de provincias atacan a Anatole France. El viejo maestro, después de leer aquel artículo inmisericorde, exclama:

—Esté bien; pero que muy bien.

—¿Qué está usted diciendo, maestro?, le pregunta Brousson.

—La verdad. Lo que sería lamentable es que en este papelucho hablaran bien de mí...

José SANCHEZ-ARCILLA.

ADHESIONES A LA «FUENTE DE LA NIÑEZ»

La directora de la Escuela Pública número 2, «República del Ecuador», situada en Jesús del Monte 563, dos pesos, en nombre de sus alumnos. El doctor B. Nogueiras, del laboratorio «Santé», de Marianao, un cheque por un peso, en nombre de sus hijos Edelman y Humberto Nogueiras.

J. S. A.

POESIA

—Pidióle a Narciso, un día,
El mentecado Gaspar
Un libro donde encontrar
Reglas para la poesía.
—Ya está cumplido su intento
—Dijo, al dárselo, Narciso—;
Más lo que ahora es preciso
Es que busque usted talento.

EL BOFETON

Vivía en Orléans (Francia) un hombre muy caritativo llamado Lapelletier. Un día recorría la ciudad pidiendo limosna para los pobres y, llegó hasta casa de un ricacho, Aubertot, para solicitar su óbolo.

—Señor Aubertot —le dijo—, ¿no me daría algo para mis amigos? Ya sabe usted que llamo así a los pobres.

Aubertot puso mal gesto, pues era muy avaro y jamás daba limosna.

—Me es imposible darle nada, señor Lapelletier—dijo.

—Si supiera usted en favor de quién solicito una limosna —repuso el peticionante—no me la negaría. Se trata de una pobre mujer, viuda, enferma, con cinco hijos, que se mueren de hambre.

—No me importa. Que se arreglen.

—Le aseguro que es un cuadro tristísimo. Parte el alma contemplarlo. Vamos, señor Aubertot, un buen arranque... No le pido a usted gran cosa: unas pocas monedas...

—Es inútil.

—Mire que no se le volverá a presentar en la vida una ocasión como ésta para realizar una buena acción.

—Vamos —repuso Aubertot, ya muy impaciente—. ¿Quiere usted dejarme en paz y no importunarme?

Y le volvió la espalda. Pero Lepelletier acercóse y le palmeó el hombro.

—Por favor —le rogó—. Aunque sea muy poco.

Aubertot, indignado por lo que consideraba un exceso de confianza, dióse vuelta con rabia, levantó el brazo y dió un bofetón a Leppelletier.

Este retrocedió un poco llevándose la mano a su mejilla enrojecida y dijo serenamente:

—Bien, señor Aubertot: esto me lo da usted para mí, pero qué me da para mis pobres?

Avergonzado y arrepentido de su brutal arranque, Aubertot, admirado de la paciencia y tenacidad de Lepelletier, le entregó una buena suma de dinero.

Un Pequeño Error — *Por Roseñada*

«El Gobierno de Bilbao envía a Laredo sus fondos»

EL PRESIDENTE:—Un momento, caballeros, que el Laredo a que se refiere el periódico no soy yo.

Epistolario de OTEYZA

Sr. Roberto Vázquez.

La Habana.

Distinguido amigo:

He visitado la colección de sus óleos expuesta en el Lyceum, y me apresuro a escribirle para enviarle mi efusiva felicitación. Son los más y los mejores de esos cuadros de usted paisajes, y ha acertado a hacerlos, empleando el procedimiento más sencillo. Me refiero al que marca la copia, diciendo:

«El pintar un paisaje
no tiene pierde:
se pone azul arriba,
y abajo verde».

¿Conocía usted este aforismo, sabio y poético a la par?.. Sospecho que sí, porque pinta usted la hierba verde y el cielo azul, y no el cielo gris y la hierba negra, como hacen los románticos; ni el cielo amarillo y la hierba morada, con arreglo al método de los impresionistas; ni el cielo negro y la hierba roja, según los que se consagran al colorismo; ni el cielo anaranjado y la hierba violeta, ciñéndose a los principios decoradores; ni siquiera el cielo verde y la hierba azul, por el procedimiento de los partidarios del contraste. ¡Sigue usted el camino acertado en pintura!

Se llama a la pintura el arte de Apeles. Y este genio pintor de la artística Grecia tenía el sistema de pintar las cosas como son. Consta que pintó una cortina, sobre la que puso un rótulo, diciendo: «Descorredla y veréis», y las gentes, figurándose que la cortina era de veras y que tras de ella habría un cuadro, ¡echaban mano para apartarla! Igualmente pintó unos racimos de uvas, tan reales, que, colocados en un jardín, atraían a los pájaros, como los atrae el propio fruto de las vides, impulsándoles a picotearlos. Esto hizo decir a Beulé, doctísimo apreciador de los glorias clásicas, que Apeles «sobresalió en la exacta ejecución, en la fiel interpretación de la Naturaleza».

Los paisajes de usted tienen eso de bueno, de excelente: copian el campo con exactitud. Y asentados sobre tan sólida base, ya pueden conseguir todo lo demás, ¡que lo consiguen en diversos casos! Algunos de sus paisajes muestran tanta belleza y producen tanta emoción, como el género ha llegado a tener en sus cultivadores. Lograr ambas cosas para la obra total, será sólo cuestión de práctica.

Como, dada su juventud, puede usted contar con tiempo de sobra para acostumbrar el gusto a escoger, y como, considerada la feraz tierra que habita, donde escoger no ha de faltarle nunca, es seguro esperar que sus pinceles logren de continuo magníficos paisajes, superiores aún a los de la Exposición actual, que, le repito, ofrece varios realmente admirables.

Pero, eso sí, ello será sólo a condición de que persevere usted en continuar el camino, que para los pintores, en general, resulta acertado, y que, en particular, para los paisajistas «no tiene pierde». No deje usted de pintar las cosas como son, aunque le aconsejen que las pinte de manera distinta o incluso de manera contraria, falsos profetas de absurdos dogmas pictóricos.

Cierto que yo no soy crítico de pintura. Pero para saber que la hierba se ve verde y que el cielo se ve azul, no hay que ser ni eso siquiera. ¡Basta con tener ojos en la cara!

Aprovecho la ocasión para ofrendarle el testimonio de mi admiración presente, que espera aumente en el futuro.

E. s. m.

Luis de Oteyza

La Habana, 15 de junio de 1937.

BROMAS Y VERAS

Material Didáctico

Creo haber leído en alguna parte que la Secretaría de Educación está ocupándose del material didáctico de que ha de dotar a los centros docentes para el próximo año escolar y nos parece el tema de una importancia enorme, precisamente porque no se le ha dado ninguna, o muy poca, hasta aquí.

Y no digamos nada de sistemas y de programas. Tengo para mí que se han creado con un concepto político (¡ay, esta infección política!) y faltan conceptos fijos y eslabones a una cadena pedagógica que no puede romperse, desde los primeros pasos del kindergarten hasta los últimos de la Universidad.

Pero ahora se trata del material didáctico y hemos de recordar las palabras del eminente pedagogo John Dewey: «Como resultado de la falta de material y de las ocupaciones que engendran los problemas reales, los de los discípulos dejan de ser problemas de seres humanos, para convertirse en problemas de simples discípulos. De aquí la lamentable pérdida de tiempo que se produce cuando se pretende que el discípulo se haga tan experto como suele hacerse al manejar los asuntos de la vida, que están alejados de las paredes de la clase».

Quiere esto decir que el maestro ha de tener medios para poner al discípulo en condiciones de extraer sus características humanas y no convertirle en un mecanismo de imprimir sus explicaciones. Por bueno y sabio y hábil que sea el maestro, no podrá conseguir jamás que el alumno sea «humano» en lo amplio y profundo del concepto, si por la falta de material el profesor ha de convertirse en máquina parlante y el alumno en mecanismo impresor. Y sin material didáctico, mal podrá el maestro conseguir que el alumno despierte su espíritu a los afanes de la investigación, primer paso para la propia producción que encauza el posible genio futuro del educando.

Se ha dicho, y muy acertadamente, que maestros y alumnos sin material escolar, sabia y científicamente seleccionado, son como un buen ejército con jefes grandes estrategas y con soldados admirablemente instruídos..., pero sin armas. Porque el material didáctico es a la Escuela lo que los elementos bélicos al Ejército en campaña: cuerpos aptos, pero inutilizados. Y la Escuela es también un ejército siempre en pie de guerra contra el analfabetismo, la ignorancia, los prejuicios, la superstición, los fanatismos y los fetichismos que tan invadida tienen nuestra sociedad en todos los grados.

Según el pedagogo ya citado, Dewey, que ha analizado profundamente las causas por las que una buena escuela puede no dar, en la práctica, resultados de eficacia pedagógica, la Escuela no debe estar recargada de cientificismo ni escolaridad porque aleja al niño y al joven del contacto directo de las cosas, de la vida, de los fenómenos naturales y de sus relaciones con el vivir cotidiano. La Escuela no puede encasillarse en una posición de aislamiento de la vida, si no ser continuación de ella o guión. Y una escuela en esas condiciones y sin material didáctico será, primero, un troquel de fabricación seudocientífica de individuos a molde y sin personalidad; y después, una tapia donde se cierren los horizontes del educando, limitándolo para siempre a un ser movido en el estrecho círculo de una pieza mecánica en rotación.

Y la Escuela cubana para por la tragedia de contar con profesores aptos, que saben su obligación, que están dotados de amplísimo espíritu pero carecen de los medios necesarios para realizar una obra de gran arte pedagógico. Porque toda la técnica moderna adquirida por los maestros no puede remediar el mal de la insuficiencia de material y sufren los profesores el desconcierto de saber cómo se debe trabajar sin poder trabajar como se debe.

Y el maestro no trabaja como sabe y como debe, cuando carece de elementos materiales como salas de trabajo debidamente montadas y dotadas, laboratorios y gabinetes modernos, talleres de trabajos manuales, salas de dibujo, gimnasios, etc.

Y no digamos nada de la desorientación del maestro cuando, sin material, con el esfuerzo de su buena voluntad trata de educar y despertar personalidades, vocaciones, facultades, dotes e inclinaciones en el alumno y después de un trabajo ímprobo y de años invertidos en el esfuerzo, se halla con que se ha equivocado por falta de material psicotécnico, indispensable en toda escuela bien orientada, y por carencia absoluta del material preciso para poner en función activa los principios modernos de la psicopedagogía sin cuyos dictados todo avance didáctico de la Escuela es un albur en el que se pierde el noventa por ciento del esfuerzo del maestro, el noventa por ciento de las vidas mal encauzadas y el noventa por ciento del dinero invertido en los presupuestos de la Enseñanza.

Esto da una ligera idea de la enorme importancia que tiene, para una nación y para el futuro de su pueblo, que las altas autoridades educacionales pongan especial cuidado en la selección del material didáctico: y pues el actual Secretario de Educación es catedrático, y habrá pasado muchas veces por el drama del educador y tragedia del educando que hemos descrito, damos por seguro que regirá una acertada y minuciosa meditación a la hora de seleccionar el material didáctico que, ya que no puede ser todo lo abundante que nuestra pobreza tradicional exige, por lo menos que sea lo imprescindible y sustituya la eficacia a lo abundante.

Porque nuestra Pedagogía está haciendo tantos malos abogados, médicos, etc., y malogrando a tantos buenos agricultores, electricistas o albañiles...

Joaquín ARISTIGUETA

A TRAVES DE LA VIDA

LA CONSTITUYENTE

EL BARBERO.—Buen tiempo, ¿eh?

EL REFRESENTANTE.—¡Magnífico! Hoy habrá «quorum».

EL BARBERO.—Usted tiene mucha caspa.

EL REPRESENTANTE.—Sí.

EL BARBERO.—Como se descuide, perderá el pelo.

EL REPRESENTANTE (filósofo).—Eso menos tendré en qué pensar.

EL BARBERO.—Tenemos aquí un agua excelente para impedir la caída del pelo.

EL REPRESENTANTE.—Me alegro.

EL BARBERO (tomando un frasco).—Sólo cuesta $1.50. Con una fricción diaria es suficiente. Se da con la mano, pero mejor es una esponjita, precisamente tenemos unas muy suaves a 50 centavos.

EL REPRESENTANTE.—Son baratas.

EL BARBERO.—¡Regaladas! ¿Quiere una?

EL REPRESENTANTE.—No.

EL BARBERO.—Entonces, ¿le pongo un pomo?

EL REPRESENTANTE.—Tampoco.

EL BARBERO.—¿Usted no usa brillantina? La tenemos magnífica y muy barata, porque no ha pagado derechos.

EL REPRESENTANTE.—No; no gasto ninguna grasa.

EL BARBERO.—Mal hecho. Eso da lustre al cabello y lo pone suave. ¿Y pomada?

EL REPRESENTANTE.—Nada.

EL BARBERO.—¿Quiere que le recorte la barba?

EL REPRESENTANTE.—Bien; un poco hacia los lados.

EL BARBERO.—Usted tiene la barba muy clara.

EL REPRESENTANTE (resignado).—¡Can 't help!

EL BARBERO.—¿Eh? ¿Desea un específico para hacerla crecer?

EL REPRESENTANTE.—Lo que quiero es que me pele pronto.

EL BARBERO (humilde).—No se impaciente. Lo hacía por su bien.

EL REPRESENTANTE.—Y que no me fastidie con sus proposiciones de ley, digo, de venta.

EL BARBERO.—Era mi deber.

EL REPRESENTANTE.—¡Pero antes está la disciplina!

EL BARBERO (sin comprender).—Sí, señor.

EL REPRESENTANTE.—Me hace usted el efecto de esa continua cantaleta: «Hay que arreglar lo del tasajo». «Es preciso legislar sobre la gasolina». «Se necesita cuidar que no se abuse del pueblo». «Hay que combatir la crisis»....

EL BARBERO.—No se incomode.

EL REPRESENTANTE.—No me incomodo. Es que me fastidia que me estén pidiendo.

EL BARBERO (con dignidad).—¡Ay, señor! Yo no le pedía sino que le ofrecía.

EL REPRESENTANTE.—No necesito nada.

EL BARBERO.—Pues lo que por ahí se corre es que están ustedes muy necesitados.

EL REPRESENTANTE.—¿Nosotros? ¿Y de qué? ¿No se ha enterado usted que el Cuerpo legislativo se basta y se sobra para servir a la Patria?

EL BARBERO.—Sí, señor. Pero hay momentos en la historia de los pueblos en los que es indispensable estimar la capacidad de los ciudadanos.

EL REPRESENTANTE.—¿Con qué objeto?

EL BARBERO.—Si no conoce usted mis aptitudes y las del proletariado, ¿cómo va a componerse para hacernos una Constituyente que satisfaga todas las aspiraciones?

Héctor DE SAAVEDRA

DESDE PARIS

EL BALLET DE LAS OBRAS DE ARTE

Dieciocho naciones acaban de enviar a París cuatrocientas pinturas, ciento cincuenta esculturas, sesenta tapicerías, ciento veinticinco objetos de arte, doscientos cincuenta dibujos y más de cien grabados de maestros, el todo por un valor global de trescientos millones de francos para que sean expuestos en París durante el tiempo que dure la Exposición.

Estos países son: Rusia, Italia, Inglaterra, Estados Unidos, Rumanía, Noruega, Yugoeslavia, Portugal Suiza, Bélgica, Dinamarca Checoeslovaquia, Holanda, Alemania, Suecia Irlanda, Austria y Polonia. Estas obras tomaron ya sitio en las claras galerías de los dos nuevos palacios instalados en el quai de Tokio, el Museo de Arte Moderno y el de Artes Gráficas y Plásticas, entre una orgía de mármoles y estre otros extraordinarios documentos del Alto Medioevo propiamente dicho, del Renacimiento y de los últigos siglos años, días y hasta minutos, pues que hay tallas que aún no están secas..!

Tapicerías, esculturas, pinturas, grabados, estampas van y vienen a través de las fronteras, desde hace algún tiempo. Se ha terminado, felizmente, para las obras maestras, la traba inmoral de las fronteras. Vuelven a ser lo que debieron haber sido siempre: ángeles con alas, materia intedependiente.

Hasta hace poco las obras maestras no salían del cerco de hierro de las aduanas. Cada país guardaba con ferocidad —como si se tratara de otras tantas Bellas del Bosque Durmiente —sus tesoros artísticos, pretendiendo que leran «propiedad nacional». Y naturalmente para verlas era preciso viajar a través de muchas y complicadas fronteras, pagando precios prohibitivos, a punto de que el hecho simple de contemplar tal o cual cuadro, tal o cual escultura, devenía un lujo.

Poco a poco los gobiernos han cedido. Han comenzado a verificar intercambios. Ultimamente hemos visto en París exposiciones considerables de arte italiano, de arte belga, de arte honlandés, de arte sueco, de arte austriaco, de arte español. Y paralelamente en esos países han visto exposiciones de obras maestras compuestas con cuadros que pertenecen a los museos nacionales de Francia.

Es la manera de que el arte sea lo que también debió haber sido siempre: sangre.

Sangre que circula en las venas del mundo, que son las rutas marítimas y terrestres. Sangre para que vivifique las zonas cloróticas y sin glóbulos rojos de la tierra. Porque, no cabe duda, la repartición del arte es, en nuestra sociedad, tan arbitraria como la repartición del capital. Unos tienen verdaderas montañas de arte y otros casi hasta ignoran qué cosa es el arte. Unos poseen capitales torrenciales, otros en cambio mueren de hambre a lo largo de las carreteras inclementes. Este desnivel brutal, esta injusticia flagrante comienzan a ser «desfachatadas» —con el permiso de Don Miguel— por lo menos en lo que al arte se refiere. La posesión material de las obras maestras no implica necesariamente la exclusividad. Y es por eso que veremos, en los dos blancos palacios alzados a orillas del Sena, y durante todo el tiempo que dure la Exposición —es decir, durante seis largos meses— los tesoros del arte francés expatriados en dieciocho países diferentes por razones históricas que sería muy largo enumerar aquí, y que no nos interesan, por otra parte.

Lo cierto es que las obras de arte circulan. El escenario es para ellas verdaderamente grandioso, pues que es hasta trasatlántico. Y si no gustais de la imagen de la sangre circulando en los ceminos-venas de la tierra, os diré que las obras maestran danzan un ballet. Eso es, un ballet público, simultáneo en varios escenarios, realizado a ritmos motorizados.

Yo sé bien que tanto las naciones del Mar Caribe como las que están situadas entre México y Colombia son, como acaba de titularlas Titayna, «una polvareda de nacioncillas, trozos estallados de la sola nación». Algunas de ellas —una por lo menos, Cuba— es, si no rica, al menos menos pobre que las demás. Y pienso que este sistema circulatorio de las obras de arte nacionales, que este ballet artístico, debiera ser cuidado allá, porque son precisamente pobres y es preciso que las unas conozcan lo que poseen las otras, provocando así un intercambio cultural entre ellas, un vehículo de mejor comprensión mutua. La idea queda aquí, para ver si alguien la recoge con calor, o si, como otras ideas generosas señaladas en este mismo sitio, quedará sin eco en la desolación de los oídos petrificados...

Eduardo AVILES RAMIREZ.

LIBROS

LA ULTIMA NOVELA DE SIMONE BERSON

Hemos recibido la última novela de la distinguida escritora Simone Berson, que acaba de editar en París la acreditada librería de Ernesto Flammarión, con el título de «Qui veut faire l-Ange fait»...

Simone Berson, es una mujer moderna, de elevada cultura, cuya ética nace espontánea y rumorosa, forjada en la recia mentalidad de su verismo cantor.

Es el eterno drama entre el alma y la carne, la lucha entre la bestia y el ángel, el que nos pinta la ilustre escritora en esta novela sin igual, que es un estupendo análisis del corazón humano en sus vericuetos más temidos.

Inimitable, personal, desbordante de originalidad, Simone Berson, es una gran artista en esta obra donde se aprende a vivir y a pensar.

M.E.C.D. 2016

PINAREÑAS

Una felicitación

Sincera y expresiva.

Le hago llegar hasta el señor Manuel de la Fuente, persona generalmente querida en esta sociedad, que ha sido designado inspector de Servicio Público por el señor Secretario de Comunicaciones.

Nombramiento acertado, por cuanto concurren en el favorecido virtudes de ejemplar honradez y competencia.

Así hay que reconocerlo.

En la Playa

En la alegre y bulliciosa playa de Baracoa.

Encuéntrase pasando una temporada el señor Armando Aguilar, presidente de la Federación de Cosecheros de Tabaco, acompañado de su bella esposa e hijos.

Grata estancia y pronto regreso. Les deseo.

Nueva directiva

De la Cámara de Comercio.

En las elecciones verificadas en el local de la Cámara de Comercio de esta ciudad, quedó electa la siguiente directiva:

Vicepresidente, Eduardo Donestérez; vicetesorero, Luis Vega Castaño; secretario, doctor Pedro García Valdés. Vocales: Francisco Pereira, Silvestre Jacinto, Angel Alvarez, Bernardo Ortiz San Miguel, Sixto Ferro Martínez y Santiago Lima.

Los citados directivos tomarán posesión de sus respectivos cargos en breve, para cuyo acto se organiza una brillante fiesta.

De la que daré cuenta.

Con lujo de detalles.

Lámparas

Lámparas finas, de todas clases. Y a precios de fábrica, las acaba de recibir la «Casa Capó», de Vélez Caviedes número 100, en esta ciudad.

Hay preciosidades.

Un surtido variado.

Véalas hoy mismo y adquiera una.

¿QUIEN NO TIENE CANAS?
KABUL
LAS QUITA

TRES PROCESADOS POR UN FRAUDE DE AZUCAR

El Juez de Instrucción de la Sección Primera, dictó ayer auto de procesamiento, contra Manuel Zardón Blanco, Segundo García Toribio, Felipe Cenjido y Miguel Gómez Rémora, por un delito de fraude al Estado en 111,000 libras de azúcar que tenían para el consumo.

En dicho auto no se le señala fianza a los procesados sino que se les deja gozar de libertad con obligación de presentarse todos los lunes.

PROCESADO POR ESTAFA CON FIANZA DE MIL PESOS

El Juez de Instrucción de la Sección Segunda, dictó auto de procesamiento contra Joseph Suganovan, secretario de la Compañía Londervale States Inc., señalándole fianza de mil pesos, por un delito de estafa.

El laxante
que se masca..
¡Así es mejor!

A medida que se masca el agradable chicle-laxante Feen-a-mint, su valioso ingrediente medicinal (fenolftaleina amarilla) se mezcla a la saliva y va pasando a los intestinos donde en una forma natural ejerce una acción suave pero eficaz, estimulando su actividad normal. Corrige el estreñimiento sin que uno se dé cuenta ... Esto es lo notable... aparte de la manera tan grata y natural con que se toma el

Feen-a-mint
El chicle-laxante—Sabe a menta

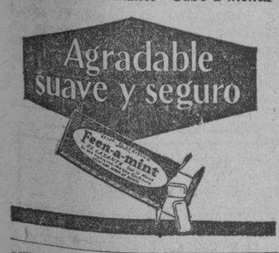

Recibe donaciones la Comisión del monumento a Martí

El Coronel Batista estaba ayer indispuesto y suprimió las audiencias concedidas

El coronel Batista, jefe del Ejército, no recibió ayer visitas, debido a que se encontraba indispuesto. Por ese motivo ha pospuesto también, todos los asuntos pendientes de su resolución.

Para el monumento

Nos informó el comandante Mariné, jefe de los ayudantes del coronel Batista, que había recibido dos donaciones para el monumento al Apóstol Martí: una de siete pesos cincuenta centavos, de la delegación de Veteranos de Buenavista; y la otra, de cinco pesos, del señor Pablo Villegas.

Traslados

Por el Cuartel General se ha dispuesto el traslado del Regimiento número 8, Ríus Rivera, al Regimiento número 6 Cuatro de Septiembre, del primer teniente Julio Díez Díaz, y de este último Regimiento al Regimiento número 8 Ríus Rivera ha sido trasladado el primer teniente Juan de D. Ruíz y Herrera MM.

Licencia

Se ha concedido por el Cuartel General un mes de licencia al capitán Angel A. García y Azcuy, de la Ayudantía General, Sección de Instrucción.

Nombramiento

Se ha dado a conocer a los mandos el párrafo de Orden que nombró en Comisión del servicio como director del Hospital Militar Arístides Agramonte, al comandante José Randín y Vergara, del Cuartel General, Ayudantía General, mientras dure la comisión del servicio que por Decreto Presidencial le ha sido conferida al comandante médico, Moisés Chappotín y Díaz, como director médico del Hospital de Dementes de Cuba, Mazorra.

Medalla concedida

Por el Cuartel General se ha dado a conocer a los mandos el Decreto Presidencial que concede la medalla por «servicios distinguidos» al sargento Juan Suárez Barreiro, del Cuartel General, Cuartel Maestre General y al soldado Cornelio Nario y Díaz, del Regimiento número 6, Cuatro de Septiembre, ambos en comisión del servicio a las órdenes del coronel jefe del Ejército Constitucional, por haber prestado relevantes servicios al Ejército de suficiente mérito para ser premiados honoríficamente.

Reposiciones

Se ha dado a conocer a los mandos, los decretos Presidenciales que reponen en el Servicio Militar de la República al capitán Pedro P. J. Cantillo e Izquierdo y al segundo teniente José M. Gómez y Rodríguez MM., retirándoseles con pensión anual de $1,200 y $840.00 , respectivamente.

Con derecho

Por párrafo 12 de la Orden General número 117 s. c., se hace saber que tiene derecho al uso de la medalla Cuatro de Septiembre, el soldado Miguel A. Pérez y Cabrera, del Regimiento número 2, Agramonte y destacado en servicio en el Cuartel General, Ayudantía General, por hallarse comprendido dentro de lo dispuesto en el acápite C. del apartado B. del artículo 369 del Reglamento General para el Ejército.

Detención

El capitán Monteagudo, jefe del Escuadrón 38 de la Guardia Rural, informó al Cuartel General de la detención de Ramón Gallardo Rodríguez, Mariano Rolando Casanova Toral y José Milán, autores de la intentona de secuestro al señor Tomás Cárdenas, de la ciudad de Santa Clara. Se le ocuparon distintas armas de fuego y han sido puestos a la disposición de las autoridades correspondientes.

2,600 antillanos se repatriarán en esta semana

1,300 saldrán hoy, martes, en el «Columbia», y otra cantidad igual saldrá el viernes próximo

Hoy zarpará de Santiago de Cuba con dirección a Haití el transporte «Columbia», conduciendo 1,300 obreros antillanos que se encontraban en el campamento de concentración de aquella ciudad.

El viernes, el propio barco tomará en Nuevitas, Camagüey, otros 1,300 antillanos, que se hallan concentrados en el campamento de Pastelillo.

Funciona el Dispensario

Ya está funcionando normalmente el Dispensario anexo a la Caja de Maternidad Obrera de la Habana inaugurado el pasado sábado por el Presidente de la República y el Jefe del Ejército.

Las horas de consulta, para beneficio de las obreras, serán de cinco de la tarde a ocho de la noche.

La Comisión de Subastas

Ayer, en horas de la tarde, se reunió por primera vez la Comisión de Subastas de la Secretaría del Trabajo, bajo la presidencia del Director de la Inspección Nacional, doctor José Joaquín Chalons, cambiando impresiones sobre la línea de conducta a seguir en las resoluciones para las subastas que habrán de celebrarse.

LOS SORDO-MUDOS EN NUEVO LOCAL

El conocido «Asilo Escuela Nacional de Sordo-Mudos», según nos comunica el Dr. Eduardo Segura, ha quedado instalado desde hoy en la casa calle Real número 33, en Marianao.

Más espacio y mayores comodidades encontrarán allí los asilados de tan respetable institución, que tan buenos servicios viene prestando a nuestra sociedad.

PARIS - HOTEL MONT - THABOR
(Opera).——4 rue du Mont-Thabor 4——(Place Vendome)
HOTEL DE LUJO Y ECONOMICO
180 HABITACIONES CON BAÑO Y DUCHA
En este Hotel encontrarán toda clase de facilidades por ser su
GERENCIA ESPAÑOLA

PODER. VOLUNTAD.
¡TRIUNFE EN LA VIDA!
LEA ESTE NUMERO DE
"PERSONALIDAD Y CULTURA MENTAL"
La Revista que lo ayudará a triunfar.
20 CENTAVOS EJEMPLAR.
GANE LA BATALLA FINAL, COMPRE Y LEA PERSONALIDAD Y CULTURA MENTAL
Distribuidor y Representante General en Cuba.—FIDEL SARABIA Monserrate No. 121 Apartado 2334. — Habana.

MUSICA Y MUSICOS

GRAZIELLA DE LOS SANTOS

Conocida soprano, que posee una agradable y bien timbrada voz de coloratura y que con su esposo R. Ochandategui hemos escuchado en diversos programas por radio y en conciertos, siendo siempre celebrada por su agilidad vocal y su múltiple repertorio. Graziella de los Santos es una colaboradora valiosa en nuestras fiestas musicales.

El próximo concierto en el Conservatorio «La Milagrosa»

El Conservatorio «La Milagrosa» anuncia un concierto para la noche del sábado 19 del presente mes en el cual se hará entrega de los diplomas y medallas a los alumnos premiados en los últimos concursos efectuados en este centro de enseñanza musical.

Los directores del Conservatorio el maestro José Valls y su esposa Margot Pérez Picó de Valls están confeccionando un interesante programa para este acto en el que tomarán parte algunas señoritas premiadas y alumnos, además de otros números que esperamos anunciar próximamente.

El gran escritor Rafael Marquina hará uso de la palabra esa noche deleitando, como tiene por costumbre, a la concurrencia que se reunirá en el salón de actos de este centro de San Miguel 159.

De la Sinfónica

El próximo domingo, en el «Auditorium», el concierto de la Orquesta Sinfónica que representará a Hortensia Santos como soprano solista. La orquesta estará dirigida por el maestro Gonzalo Roig.

En Campoamor

El próximo domingo en ese teatro tendrá efecto el atractivo concierto que ofrecen a Agricia Domínguez sus compañeras y amigos con un programa variado y con elementos valiosos en el género. María del Carmen Ruiz, la conocida soprano, y el Orfeón Vasco, prestán su cooperación.

Las localidades en «Campoamor» y en Belascoaín 28, a 60 cts. la luneta.

DOLORES Reumáticos ALIVIELOS
Con Absorbine Jr.—el remedio de confianza

Frótese con Absorbine Jr. las partes doloridas. En seguida penetra bajo la piel, quitando el dolor inmediatamente. De acción y olor agradable, Absorbine Jr. es el remedio seguro y digno de confianza.

ABSORBINE JR.
Por muchos años el alivio de Contusiones, Dolores musculares, Quemaduras, Heridas, Dislocaciones y Lastimaduras.

HURTO DE 75 CENTAVOS

El vigilante 240, N. Naranjo, de la Séptima Estación, arrestó a Caridad Hernández González, de 33 años y de Omoa 1, por acusarla Etervina Soria, del mismo domicilio, de haberle hurtado de un pañuelo, 75 centavos.

Agradable para las visitas
SIRVA Coca-Cola

CRONICA HABANERA

JUVENTUD ESTUDIOSA

Traemos a nuestra crónica, para engalanarla y embellecerla, el retrato de la señorita Josefina Delgado de Angulo, hija del doctor Adolfo Delgado y de su gentil esposa Luisa Angulo.

La señorita Delgado, muy graciosa y muy bonita, acaba de regresar del colegio Eden Hall, de Filadelfia, donde cursa sus estudios con gran aprovechamiento.

Nuestra bienvenida.

RECIBO ELEGANTE.—En la tarde del domingo y en su regia mansión del central Toledo, tuvo un recibo con motivo de su santo la señora María Antonia Alonso, bella e interesante esposa del conocido caballero Manolo Aspuru.

Con la distinguida dama recibió su hija mayor, la encantadora Bibi Aspuru y Alonso, jovencita de fina y delicada belleza, que estaba de días.

Aquel recibo, animado y alegre, dió comienzo en horas de la tarde, prolongándose hasta bien entrada la noche.

Por allí desfiló buena parte de nuestra sociedad.

Citaremos la concurrencia.

Clelia de Macario, gentilísima esposa del Ministro de Italia.

La Marquesa de Tiedra.

Mina Pérez Chaumont viuda de Walsh, Hemelina López Muñoz de Lliteras, Elisita Silverio de Martínez, Lily Longa de Arellano, Eva García de León, Elsa Penso de Senior.

Margot del Monte de Cruz.

Lolita Recio de Goytizolo.

María Alzugaray de Fariñas.

Isabel del Barrio de Llansó, María Elena Martínez Pedro de Garmendia, Minita Argüelles viuda de Hill, Grace Pantín de Arellano, Finita Recio de Freixas y Celia María Recio de Hernández, tan bella y tan elegante.

Manana Aguilera de Freyre.

Conchita Toraya de Ruz.

Elisita Menocal de Mederos, Alicia Larrea, Mercedes Figueroa de Hernández, Dulce María Blanco de Cárdenas y Josefina Cepero de Jorge.

María Romero de Vieites.

Ondina de Armas de Pantín, María Pepa Recio de Díaz, Gloria Vergara de Larrea, Luisa Laborde de Estrada, Nena Aguilera de Estévez y la gentilísima Cuquita Martínez de Belt.

Emilia Aguilera de Johnson, tan chic.

Victoria Bravo de Quiroga, Zaida Carrera de Fernández Rebull, Aurora García Feria de Areces, Sofía Arenal de Cárdenas, Berta Plá de Morán, María Larrea de Suero, Adolfina Solís de Gelats, Marina Dolz de Tolón, Loló Solís viuda de Steinhart y Herminia Dolz de Alvarado.

María Esperanza Montalvo, la bellísima señora de Lobo.

Yoyín O'Farrill de Mendieta, Renée Triay de Castro y Bebé Zayas Bazán de Rodríguez, tan jóvenes las tres.

Henriette Le Mat de Labarrere.

Clarisa Aspuru de Alejo.

Leonor Barraqué.

María García Beltrán de Menéndez, Herminia Nevares de Hernández, Dolores Alonso viuda de Delgado, Blanca Alvaró viuda de Arriba, Alina Sánchez de Aguilera, Celia Heyman viuda de Recio y su hermana, Julita Heymann de Menéndez, tan gentil y tan amable.

Elena Pollack de Aguilera.

Lolita G. del Valle de García Cañizares, Marion Grinda de Basarrate, María Manuela Arece de Gutiérrez, María Luisa Otero de González.

Entre las señoritas, Manolita Bravo, Loló Goytizolo, Josefina Freixas, Georgina Zayas Bazán, María de Lourdes del Valle, María Victoria Quiroga, Josefina y Hortensia de Cárdenas y la lindísima Josefina Díaz Recio.

Rosita Valenzuela.

Maitá y Madeleine Labarrere.

Matilde Menéndez.

Teresita del Valle, María Begonia Aspuru, Hilda Olivera, Sylvia Estrada, Merceditas y Luisita González Varona, y Mercedes e Isabel Llansó, dos preciosas jeune filles.

También del mismo grupo Olga Alvarado, Martha Linares, Carolina Gutiérrez, Peggy Freyre, Elena Johnson, Gloria Garmendia y la encantadora Conchita Nodarse y Alonso.

Adolfina y Cristina Gelats.

María de los Angeles y Josefina Goytía; Mercedes González y Angelita Longa, tan bonita.

Por último, una graciosa americanita que se halla de temporada en La Habana, María Luisa Pascual, perteneciente a la mejor sociedad de Nueva York.

Muy rico el buffet servido.

Hallábase dispuesto en el lujoso comedor, sobre una gran mesa cubierta por un precioso mantel de encaje sobre el que resaltaba la belleza de un centro de gladiolos «Capitolio», confeccionado con ese gusto de los Armand.

Con la señora de la casa y con sus lindas hijas Bibí y Julita Aspuru, atendían a la concurrencia sus hermanas, Estela Alonso de Nodarse y Bebita Alonso de Belt, las encantadoras damas.

Fué un recibo animadísimo.

Larga, muy larga, la relación de obsequios florales llegados hasta la señora de Aspuru y hasta su hija Bibí.

Destacábase un grupo valioso que llevaba la firma de la «Casa Trías», el gran jardín del Vedado.

Helas aquí:

Un corsage de orquídeas, de la señora Clelia de Macario, esposa del Ministro de Italia.

Un cesto de callas y alelíes, de Elsa Penso de Senior.

Un cesto de dalias, de Pedro Mendieta y señora.

Un cesto de gardenias, de María Romero de Vieites.

Una caja de dalias, de Servando Fernández Rebull y señora.

Un cesto de gladiolos rosados, de Lolita Maciá de Pagliery.

Un cesto de dalias y gladiolos, de Carmen Giménez de Cadenas.

Una caja de dalias, de Piedacita G. Sarrain.

Una caja de gladiolos y dalias, de Marion Grinda de Basarrate.

Un cesto de dalias, de Gene Castro y señora.

Una caja de gladiolos, de Sarita Johnson de Aguilera.

Un cesto de gladiolos, de Raquel Sánchez de Hevia.

Una caja de dalias, de Raquel de los Reyes de Carrera y Olga Carrera.

Un cesto de gladiolos, de Loló Solís de Steinhart.

Un cesto de dalias y gladiolos, de Antonio Falcón y señora.

Un cesto de dalias y gladiolos, de Esther, Mercy e Isabel Llansó.

Un cesto de dalias, de Antonieta de Goicoechea.

Un cesto de dalias y gladiolos, de Enrique y Eduardo Sardiñas.

Un cesto de gladiolos, de Lolita y Carolina Gutiérrez.

Un corsage de rosas miniatura, de Irene Pagliery.

Un cesto de dalias, de Nena Ramírez Olivella.

Y un cesto de dalias, de Chicha Jorge.

Del elegante jardín «El Clavel», de Marianao, llegaron hasta la señora de Aspuru flores lindísimas en cestos, que llamaban la atención por su arte y su buen gusto.

Con la firma de los Armand eran las siguientes:

Un lindísimo cesto de gladiolos «Adonis» y hortensias rosadas, del doctor Antonio Beruff Mendieta y señora.

Un cesto de «easter lillies», de Virginia O. de Lobo.

Un cesto de hortensias, de Gloria Vergara de Larrea.

Un precioso cesto de dalias rosadas, de Jacinto Pedroso y señora.

Un cesto de hortensias blancas y azules, de María Esperanza Montalvo de Lobo.

Un cesto estilo «Primavera», de Cuquita Martínez de Belt.

Un cesto de gladiolos «Capitolio», de Raquel Abril de Vega.

Un cesto de gladiolos «Adonis», de Ramón Suero.

Un cesto de callas, de Conchita Toraya de Ruz.

Un cesto de margaritas, de Paquito y Josefito López.

Un cesto de «easter lillies», del doctor Felipe García Cañizares y señora.

Un cesto de hortensias, de Adolfina Solís de Gelats.

Un cesto de dalias, de Mercedes Figueroa de Hernández.

Un cesto estilo «Primavera», de Matilde Menéndez.

Un cesto de gladiolos «Pureza» y crisantemos blancos, del comandante Julio Prats.

Un «corsage» de orquídeas, de Manolín Menéndez.

Un cesto de orquídeas, de Josefina y Chatín Goitia.

Un cesto estilo «Primavera», de Helen Hernández.

Un cesto de «easter lillies», de Enrique Menéndez.

Y un lindo cesto de gladiolos «Pureza» y hortensias blancas, de Matilde de León de Armand.

De «El Fénix», el afamado jardín del Paseo de Carlos III, el decano de nuestros grandes jardines, era este grupo precioso, que mereció generales celebraciones:

Un cesto muy bello de «easter lilies», del teniente coronel Gonzalo García Pedroso y señora.

Un cesto de «easter lillies», de Víctor Echevarría y señora.

Un primoroso cesto de «easter lilies» y orquídeas que se destacaba del conjunto, del senador José Manuel Casanova y señora.

Un cesto de orquídeas, de Manolo Villada y señora Nena Méndez de Villada.

Y un cesto de hortensias, del doctor Tomás Felipe Camacho y familia.

CUMPLEAÑOS.—Orestes del Castillo, Jr., el encanto y la alegría de sus padres, nuestro estimado compañero Orestes Castillo y de su bella esposa Delia del Prado, cumple hoy dos años.

Muchas alegrías tendrá con tal motivo el simpático Orestico.

Jarabe de Dusart
RECALCIFICANTE • RECONSTITUYENTE

Junio MES DEL CLIENTE

ABANICOS JAPONESES

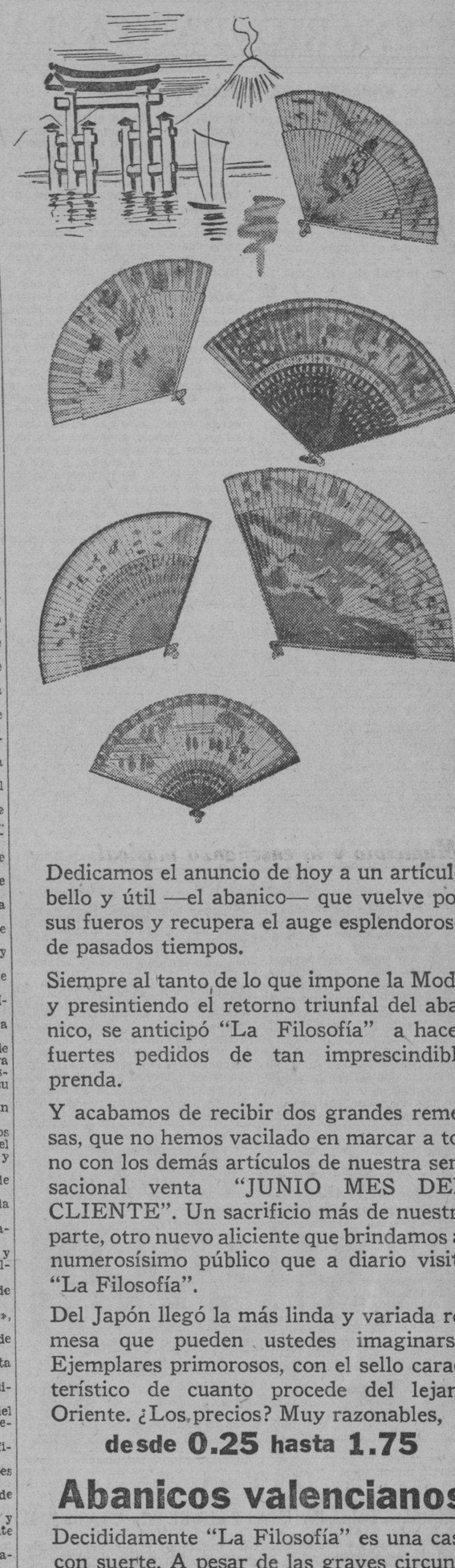

Dedicamos el anuncio de hoy a un artículo bello y útil —el abanico— que vuelve por sus fueros y recupera el auge esplendoroso de pasados tiempos.

Siempre al tanto de lo que impone la Moda y presintiendo el retorno triunfal del abanico, se anticipó "La Filosofía" a hacer fuertes pedidos de tan imprescindible prenda.

Y acabamos de recibir dos grandes remesas, que no hemos vacilado en marcar a tono con los demás artículos de nuestra sensacional venta "JUNIO MES DEL CLIENTE". Un sacrificio más de nuestra parte, otro nuevo aliciente que brindamos al numerosísimo público que a diario visita "La Filosofía".

Del Japón llegó la más linda y variada remesa que pueden ustedes imaginarse. Ejemplares primorosos, con el sello característico de cuanto procede del lejano Oriente. ¿Los precios? Muy razonables,

desde 0.25 hasta 1.75

Abanicos valencianos

Decididamente "La Filosofía" es una casa con suerte. A pesar de las graves circunstancias porque atraviesa España, nada pudo impedir que de Valencia nos enviaran un surtido maravilloso, digno en todo de la proverbial fama de los abanicos valencianos, los más artísticos y primorosos del mundo.

Eso sí, llegaron los abanicos valencianos un poco tarde —hace dos meses debieron estar aquí —pero la demora ha favorecido a ustedes, pues para que no se nos queden para el año que viene los hemos marcado sumamente baratos:

desde 0.80 en adelante

"Junio, mes del cliente", una venta seria, una venta que entusiasma y satisface.

LA FILOSOFÍA

M.E.C.D. 2016

ESCENARIO y PANTALLA

ENCANTO: «LA CANCION DEL RIO»

La canción del río es la eterna canción. La cantan sus aguas, rozadas por el viento, y las ranas le hacen un contrapunto humorístico desde las orillas.

La canción de los hombres es otra cosa. Varía según soplan las circunstancias. Unas veces es canción de cuna, otras canción de muerte. El río puede permitirse un solo acorde inmenso, el mismo siempre como su cauce, pero distinto cada día por la matización infinita de sus ondas. Los hombres que sobre él viven mudan sus cantos, como mudan su edad, sus sentimientos, sus emociones.

Pero hay una melodía que, a través de los años y de los siglos, se conserva idéntica a sí misma: la melodía de la vida. Lo que existe en ella de cambiante es adjetivo. Son las «variaciones» de los hombres sobre el «tema» invariable de la especie.

Hay en esta película un hombre-orquesta que encarna en su vepez risueña y canija esta alegoría musical. Disipa sus horas entonando canciones que él mismo se acompaña con un «banjo», un acordeón, un tambor, unos platillos y otros instrumentos tan primitivos como pintorescos. Tanto su invención, como su coordinación en una especie de murga individual, es obra suya. En realidad no hace otra cosa que esperar de la mejor manera posible la única hora que le importa: la de la perpetuación de su estirpe. Tiene un hijo —mocetón fornido y violento— y de él espera el suceso fausto y tranquilizador. Le horroriza pensar que el río se lo trague sin dejar esa «seguridad» tras de sí. Todas las canciones, alegres o tristes, del anciano trovero se reducen, pues, a una sola: la canción de la vida.

Pero, ¡cuántos quiebros, cuántos ziz-zags fingen romper la continuidad de la melodía! La vida en las barcazas del Mississippi es áspera y primaria. Aunque la ciudad no está lejos, la gran masa fluvial resulta un poderoso aislador. Gravita, además, sobre el ambiente la cantada nostalgia de una raza que todavía se siente esclava en las márgenes del río tutelar. Los «blues» ponen una melancolía profunda en el paisaje. Una melancolía que ya no es sólo de los negros, sino que se ha contagiado simpáticamente a los blancos con ese ardor de calentura pegajosa que tiene la música negra. Los «spirituals» poseen una virtud igualitaria que no tienen las leyes de los hombres.

Sobre el río, símbolo de la perseverancia «heraclitana», dirimen su pleito dos fuerzas que, aunque contrarias en apariencia, pugnan en el fondo por conciliarse: la Firmeza y el Impetu. Una mujer y un hombre; ¿para qué más? El tiene la sangre aventurera y violenta. Una noche la necesidad lo sacó del río —y la noche era noche de bodas— y no volvió hasta los seis meses, después de haber visto gentes de todas las razas y oído sus extrañas jerigonzas. Y ni siquiera entonces se consuma la boda. Un nuevo desplante lo aleja de la mujer, viuda de vivo en desesperada espera. Pero hay en ella lealtad y resistencia bastantes. No importa que la tentación del hombre y la tentación de la ciudad la envuelvan. A la vuelta de peripecias tristes y alegres —miseria, canciones y un esbozo de idilio romántico y ocasional— se aferra a su vivienda movediza del río y al amor estable que en ella todavía le aguarda. El ímpetu viril y la firmeza femenina se unen, al cabo, para que siga, al compás del creoar de las ranas y de la fanfarria del viejo filarmónico, la canción de la vida.

Una película distinta, entretenida, agradable. Tiene no pocas «americanadas», y, entre ellas, la tendencia a resolverlo todo por la vía corta del «knock-out»; pero, a pesar de ellas, la acción resulta interesante y gustosa. Ofrece, además, la novedad de que Bárbara Stanwyck, actriz delicada y discreta, canta, con cálida voz y justa entonación, algunos «spirituals», y hasta baila, con sencillez y gracia, una típica danza del sur. Su interpretación es uno de los más señalados aciertos del «film». También es muy de notarse la labor del actor que hace el papel del hombre-orquesta, la del bailarín cómico y la de Joel McCrea.

Francisco ICHASO

CHEFALO

Desde ayer está en La Habana, el ilusionista italiano contratado por la empresa Quesada-Toledo para actuar en América.

Más que un ilusionista, Chéfalo, según el copioso material de propaganda que nos ha mostrado Ernesto María de Campos, representante de la mencionada empresa, es un verdadero realizador de espectáculos de magia, en el más amplio y moderno sentido. Viaja con una compañía numerosa, en la cual figuran un gigante y un enano que se han hecho populares en toda Europa, y con un equipaje que vale una fortuna.

Chéfalo ha actuado en los más importantes coliseos del viejo mundo. A juzgar por las fotografías insertas en la prensa extranjera, monta sus espectáculos en grande, con lujo de escenografía y de **mise en scene**.

Chéfalo ha llegado a La Habana en viaje directo desde Hamburgo. Su última actuación ha sido en el Winter Garden de Berlín, donde sólo se brinda acogida a espectáculos de cierta envergadura.

Chéfalo hará su «debut» el próximo viernes en el «Principal». Sus funciones tendrán un carácter eminentemente popular. El artista, que domina varios idiomas, se dirigirá a nuestro público en español.—F. I.

PAYRET HOY
DOBLE PROGRAMA en ESPAÑOL
La SUPER PRODUCCION ARGENTINA
QUE TIEMPOS AQUELLOS
(LOS MUCHACHOS de ANTES NO USABAN GOMINA)
con SANTIAGO ARRIETA - IAMA CORDOBA - FLORENCIO PARRAVICINI
20¢ TARDE 30¢ NOCHE
-ADEMAS-
AMOR EN MANIOBRAS

N O T A S

NACIONAL: «AMALIA BATISTA» Y «LA-RE-DO» A LAS 9 P. M.

Esta noche, a las 9 y 30, se celebrará en el teatro "Nacional" la gran función pro-teatro cubano organizada por el notable autor Carlitos Robreño. El programa combinado consta de tres partes. En la primera parte subirá a escena la obra titulada "Amalia Batista", original de Agustín Rodríguez con música de Rodrigo Prats. Esta obra, estrenada en el teatro del Apóstol, será interpretada por los mejores artistas cubanas. En la segunda parte asistiremos al estreno de la revista en un acto y 10 cuadros que lleva por título "La-Re-Do" (tres notas musicales), con tres pares de bemoles y un sostenido. Carlitos Robreño es el autor del libro y la música es original del inspirado compositor Rodrigo Prats. Figuran en el elenco de "La-Re-Do": Luisa María Morales, Candita Quintana, Lolita Berrio, Alicia Rico, Julita Muñoz, Consuelo Novoa, Arturo Vila, Julio Gallo, Regino López, Julito Díaz, Antonio Rodríguez, León Valencia, Fernando Mendoza, Enrique Arredondo, y el resto de la plana mayor de los artistas vernáculos. En esta revista hará también su presentación la gran orquesta de los Hermanos Le-Batard, admirable conjunto justamente considerado como la primer orquesta de Cuba.

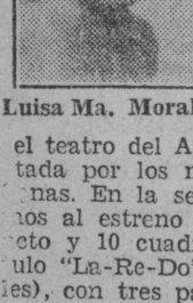

Luisa Ma. Morales

En la tercera parte tendrá efecto un gran fin de fiesta en el que intervendrán los mejores artistas que se encuentran actualmente en la Habana. Las localidades, a los precios de $6.00 los grillés; $5.00 los palcos; 80 centavos las lunetas y asientos de palcos; 50 centavos las butacas y 20 y 10 centavos la tertulia y el paraíso respectivamente. También pueden separarse por el teléfono M-4646.

RADIO CINE: «GENIO Y FIGURA» Y «TRES DESALMADOS»

Ayer se estrenó y continúa hoy la gran película titulada "Genio y Figura", drama de extraordinario y original interés, que se desarrolla con motivo de la desaparición de un hombre. William Powell, interpretando el role de un famoso detective, penetra en el misterio de la desaparición y se ve envuelto en una serie de crímenes en los que sensacionales acontecimientos llevan al ánimo del espectador intensa emotividad. Figuran en el reparto de esta producción dos estrellas femeninas de reconocida fama: Myrna Loy y Elissa Landy, ambas admirables artistas y encantadoras mujeres. Además se exhibe la notable producción titulada "Tres desalmados" que interpretan Chester Morris, Lewis Stone, el popular actor que por primera vez encarna el papel de bandido del azaroso desierto Sud-Americano.

Completa el progrma un noticiero, con los últimos acontecimientos del mundo.

Los precios son los siguientes: Luneta y primer piso, 30 centavos antes de las 6 y media y después 40 centavos, los niños a todas horas, 20 centavos, y la tertulia 10 centavos.

El jueves, 24: gran estreno, de Pierre Richard Willim, titulado: "Al servicio del Zar".

HOY
A LAS 9.30 EN EL GRAN TEATRO
NACIONAL
GRAN FUNCION PRO-TEATRO CUBANO CON LA REPRESENTACION DE LA OBRA AMALIA
BATISTA
Y LA REVISTA MUSICAL DE ACTUALIDAD TITULADA
LA-RE-DO
POR LOS ARTISTAS DE LA COMPAÑIA CUBANA QUE ACTUO DURANTE CINCO AÑOS EN EL TEATRO
MARTI
LUNETAS 80 - BUTACAS 50
TERTULIA 20 - PARAISO 10

VEASE más GACETILLAS en la página DIEZ

Cartel del día

POR LOS TEATROS:

NACIONAL: A-6700. A las 9: «Amalia Batista», «La-re-do» y variedades.

MARTI: M-2724. «Lágrimas de mujer», «Un faraón en Yankilandia» y variedades.

POR LOS CINES:

ENCANTO: M-6055. A todas horas: «La canción del río», comedia y revista.

NACIONAL: A-6700. De 2 a 7 y 30: «La doncella de postín», «La esquina del pecado» y comedia.

CAMPOAMOR: A-7054. A todas horas: «Escuela de secretarias», «Secretos navales», comedia y cartón».

ALKAZAR: A-6869. A todas horas: «Una mujer sola», «Suprema ley», comedia y episodio.

AUDITORIUM: F-4555. «Primavera» y «Cuando el diablo asoma».

PAYRET: A-7157. «Qué tiempos aquellos» y «Amor en maniobras».

RIVIERA: F-2040. «Amor a toda máquina» y «Dos pares de mellizos».

TRIANON: F-2403. «Fiesta estudiantil» y «A boca de jarro».

RADIO-CINE: M-1407. «Genio y figura» y «Tres desalmados».

NEPTUNO: M-1515. «Luz de esperanza» y «Sublime obsesión».

ROXY: F0-3255. «Las preciosas» y «Dame tu corazón».

RIVOLI: F0-1130. «El nuevo rico y su mujer» y «Cuidado con los marinos».

REINA: M-2272. «La jornada trágica» y «Cascarrabias».

RIALTO: M-1831. «Muchachos de la ciudad» y «Capullos de abril».

LARA: M-2421. «Clemencia» y «La Venus de oro».

PRADO: M-4817. «Capitán Blood» y «El campeón de polo».

VERDUN: A-9206. «Nacida para el baile» y «Melodías de Broadway».

ACTUALIDADES: M-5575. «La garzona» y «El amante vagabundo».

ESMERALDA: M-4080. «La carga de los 600» y «El novio de mamá».

BOHEMIA: X-2320. «La princesa de la selva» y «Mundos individuales».

LIRA: M-4474. «Sólo vivimos una vez» e «Hijo y rival».

MAJESTIC: M-4477. «La ley del harem» y «El capitán de cosacos».

FLORENCIA: U-6758. «Su mayestad el tango» y «El ángel de las tinieblas».

OLIMPIC: F-6263. «Nostradamus» y «Ojos morenos».

VEDADO: F-3128. «Una en un millón» y «Joyas funestas».

MODERNO: X-1305. «Ayúdame a vivir» y «Quítese el sombrero».

WILSON: U-5863. «Los enredos de una dama» y «Ayúdame a vivir».

MAXIM: U-7049. «Suzy» y «Una hora en blanco».

INGLATERRA: M-5527. «Ayúdame a vivir» y «Los enredos de una dama».

CUBA: M-9796. «La dama de las camelias» y «La canción de Oriente».

SALON ROJO: M-4794. «El conventillo de la paloma» y «La muchachada de a bordo».

UNIVERSAL: (Egido y Monte). «Siguiendo la pista» y «La tercera alarma».

BELGICA: A-9128. «Bohemios» y «La mansión del terror».

VIOLETA: M-3238. «Cadetes de San Martín» y «La ley de la pradera».

EL JUEVES: TRES ATRACCIONES EN EL ENCANTO

¡Un canto a la vida... un canto de amor, una melodía ardiente como un beso lleno de pasión... un cinedrama con inspiradísima música y chispazos de graciosa comedia, constituyen los puntos básicos de "La Canción del Río", la excelente producción de la 20th Century Fox que hoy y mañana se presenta por última vez son principales intérpretes de esta excelente film, Bárbara Stanwyck y Joel McCrea. Completa el programa el cartón "Tesoros Unidos" y el Noticiario Universal. Los precios, 30 centavos de 3.1|2 a 6.1|2 y 40 centavos después. Niños, a todas, horas 20 centavos.

Jueves, tres extraordinarias atracciones en un mismo programa: la primera, inauguración del último invento de la Western Electric "Mirrophonic", la maravilla del sonido, que asombrará a todos por la claridad con que emite juntos o por separado todos los registros, desde el más agudo hasta el más grave. La Empresa de este aristocrático teatro ha invertido una fabulosa cantidad en esta innovación, para que sus favorecedores tengan siempre lo que no encuentran en ningún otro teatro. La segunda atracción es el estreno en Cuba del formidable drama de argumento titánico y violento, a la par que profundamente sentimental y conmovedor, titulado "La Cruzada Heroica", con Tala Birell e Ian Keith. El trágico dilema de un médico, que se ve precisado a dar muerte a la mujer que ama locamente, por ser ella trasmisora de un terrible mal que amenaza a toda una comunidad... una vida por un millón... La tercera atracción, es el estreno oficial del Gigante de los espectáculos musicales: "Chamborí" o "La Babel del Jazz".

Pronto: Errol Flynn, Claude Rains, Barton McLaglen y la sensación de 1937, los gemelos Billy y Bobby Mauch, en "El Príncipe y el Mendigo", el triunfo máximo de la Warner.

NACIONAL: POR LA TARDE: «LA DONCELLA DE SALEM»

El teatro Nacional, presenta su espectáculo cinematográfico hoy, solamente de 2 de la tarde a 7.30, por estar cedido el teatro por la noche para una función extraordinaria.

Integran el programa cinematográfico, las películas "La Doncella de Salem", por Claudette Colbert y Fred Mac Murray, la cual se exhibe a las 2.35 y a las 6, y "La Esquina del Pecado", por Irene Dunne y John Boles, la cual pasa por la pantalla a las 4 de la tarde. Además se exhibe el noticiero mundial y detalles de la boda del Príncipe de Gales y Mrs. Wally Simpson. Precio durante estos turnos entrando antes de las 6.30, 30 centavos.

La función de la noche es organizada por Carlitos Robreño y se pone en escena la reposición de la obra de Agustín Rodríguez "Amalia Batista" y el estreno de "La-Re-Do", revista musical, original de Carlos Robreño. Las principales figuras del teatro habanero toman parte como intérpretes en ambas obras y en uno de los cuadros de "LaRe-Do", figura el reputado conjunto musical hermanos Le Batard, que tantos simpatizadores tienen entre nuestro público.

Mañana: uno de los mejores programas del año en el Nacional. Con dos estrenos máximos: uno, la sensacional y espectacular película "Espionaje Internacional", con toda la red de espionaje de distintas naciones y con cuadros de gran espectáculo, como el combate de un submarino con una fragata armada en corzo. Es una película que se posesiona de la atención del espectador desde los primeros cuadros haciendo que siga con creciente emoción el misterio de toda la trama.

El otro esrreno de mañana, miércoles, se le recomienda especialmente al elemento femenino, como una buena lección de precaución al elegir esposo. Esta película se titula "El amor de un extraño", y en trazos de gran intensidad dramática nos cuenta de la odisea de una mujer que se equivocó en su elección. Ann Harding la admirable actriz dramática, y Basil Rathbone, tienen a su cargo la interpretación de los principales roles.

«ESCUELA DE SECRETARIAS» EN EL CAMPOAMOR

La Empresa de este simpático teatro present ahoy a Jea nArthur y George Brent, en la divertidísima comedia "Escuela de Secretarias". He aquí la simpatiquísima historia de una linda estenógrafa que deseaba ser algo más que una simple cseretaria... la que estaba cansada de tanto oír la fábula de que una muchacha bonita era igual a una epidemia...! El no besaba su secretaria porque era estrictamente vegetariano...! Pero pudo ello... podrá ella... conseguir el hombre que tanto deseaba%... "Escuela de Secretarias" les demostrará cómo... y... cuándo. Usted se animará de intenso júbilo viendo a Jean Arthur y George Brent marchar románticamente divertidos en este novísimo e hilarante "hit" de la Columbia. Completa el programa el estreno del emocionantísimo drama de espionaje titulado "Secretos Navales", con Conrad Nagel, por los "Tres Chiflados", y el chispeante cartón "El cazador de leones", y el Noticiario de la Nueva Universal. Los precios, 20 centavos de 1.1|2 a 6.1|2 y 30 centavos después. Niños, a todas horas, 15 centavos y tertulia 10 centavos.

El viernes, dos "cañonazos" de la Columbia: Dolores del Río, Richard Dix y Choster Morris, en "La Sirena del Puerto", dinámico drama donde los poderosos hombres de la marina luchan contra la más horrorosa catástrofe... titánica historia de un submarino hundido y los heroicos buzos que se juegan la vida por salvar la de sus camaradas. El otro estreno es "Tempestad en Alaska", furiosa drama de acción dinámica, con Jack Holt y Evelyn Venable.

MARTI: MAÑANA: «LOS NIÑOS CANTORES DE VIENA»

Las dos últimas actuaciones de los Niños Canotres de Viena serán en el radioescenario "Martí". Mañana y pasado ocuparán la escena para ofrecer su grandioso espectáculo de alta calidad artística. Es este un gran esfuerzo de la empresa del radioescenario "Martí" al brindar este espectáculo a precios populares para que sus miles de favorecedores disfruten del mismo a un costo sumamente reducido.

En el programa de mañana ofrecerán: "Su Alteza lo desea", ópera en un acto, con música de Kreutzer, y al final brindarán una brillante interpretación de "Danubio Azul", de Strauss y la habanera "Tú". En la pantalla: "Lágrimas de mujer" y "El crimen del Boulevard". Sólo 30 centavos valdrá la entrada antes de las 6 y media y 40 centavos después.

El domingo, a las 10 de la mañana, a petición: "Muñequitos en Colores", revista de niños interpretada por el conjunto infantil del radioescenario "Martí". Y el día 26: debut de "Tentaciones de Broadway", espectáculo contratado directamente de New York. Glorificación al desnudo...!

Tome "IRONBEER"
FOSFATOS-FRUTAS-CEREALES-HIERRO
IRONBEER DA FUERZA Y VIGOR

COSAS DE CINELANDIA

ACTIVIDADES EN LOS ESTUDIOS

Dick Merrill, el famoso aviador americano que recientemente cruzara de ida y vuelta el Océano Atlántico: Nueva York-Londres y Londres-Nueva York, viaje aéreo que hiciera para traer a los Estados Unidos copias de las películas que se tomaron en ocasión de la reciente coronación del rey Jorge VI de la Gran Bretaña, acaba de ser contratado por W. Ray Johnston presidente de Monogram Pictures para actuar de principal intérprete en una espectacular película próximamente a rodarse en los estudios californianos de la mencionada productora.

Otra de las nuevas adquisiciones del cine ha sido la del campeón mundial de tennis Shields, para encarnar un importante papel en una producción que se titulará «El discípulo maestro». El actor infantil Mickey Roomey interpretará otro de los roles principales en la obra que dirigirá William Nigh.

Jackie Cooper, genial actor de la pantalla de Hollywood, y quien para nuestro público no necesita presentación por ser él una de las figuras más populares con que cuenta la cinematografía americana, aparecerá en el papel protagónico de la película «Boys of the Street». El joven Cooper estará secundado por un competentísimo conjunto de actores conocidos.

Welden Heyburn yec Inez Courtney son los primeros artistas seleccionados para interpretar los papeles principales en «El hombre No. 13».

HOY: «AMOR A TODA MAQUINA» EN EL RIVIERA

Hoy, complaciendo innumerables peticiones, la Empresa de este elegante teatro, presenta un extraordinario programa de la Metro Goldwyn Mayer: Joan Crawford, Clark Gable y Franchot Tone, en "Amor a toda máquina", y los Reyes de la Risa, Stan Laurel y Oliver Hardy, en "Dos pares de mellizos". Completa el programa el Noticiario Fox Movietone. Los precios, 20 centavos por la tarde y 30 por la noche. Niños tarde y noche 15 centavos y tertulia 10 centavos.

Mañana, gran homenaje al primer barítono del mundo, Lawrence Tibbett, presentándose sus dos mejores creaciones. "Metropolitan" y "Bajo tu hechizo".

El jueves, el show musical gigante: "Chamborí" o "La Babel del Jazz", y el melodrama detectivesco "Momentos Difíciles", con James Dunn, Sally Eilers y el comiquísimo Misha Ouer.

El viernes, dos "cañonazos" de la Columbia: Dolores del Río, Richard Dix y Chester Morris, en "La Sirena del Puerto", y Jack Holt y Evelyn Venable, en "Tempestad en Alaska".

El lunes la versión cinematográfica de la comentadísima novela de Marcel Prevost, "Vírgenes a Medias".

Pronto, el romance de romances, "Nobleza Gitana", donde hace su debut en la pantalla americana la adorable francesita Annabelle, con Henry Fonda, fotografiada en maravilloso tecnicolor.

UN MAGNIFICO PROGRAMA EN EL ALKAZAR

Anna Sten, la excelsa trágica rusa, realiza su más brillante creación en el drama de la Rusia Imperial, "Una mujer sola", con la colaboración del apuesto galán Henry Wilcoxon, romance que conmueve y nos hace soñar... música que deleita y nos transporta a quiméricos reinos... trama subyugadora que nos mantiene atentos e interesados hasta su última escena, es la de "Una mujer sola", la sensacional film que hoy se exhibe nuevamente, acompañada del fuerte drama en español "Suprema Ley", con Gloria Morell, Andrés Soler, Aurora Cortés y Antonio Liceaga. Completa el programa el episodio número 3 de "Jim de las Selvas", titulado "La Horda Amenazadora", y el Noticiario Fox Movietone. Los precios, 20 centavos de 1.1|2 a 6.1|2 y 30 centavos después. Niños a todas horas 15 centavos y tertulia 10 centavos.

El jueves, el primer barítono del mundo, Lawrence Tibbett, cantando más y mejor que nunca en el delicioso romance "Bajo tu hechizo", con la colaboración de Wendy Barrie, Gregory Ratoff y el "eterno mayordomo" Arthur Tracher. También se estrenará el impresionante y violento drama de gangsters, titulado "Huyendo del pasado", con Rochelle Hudson, Robert Kent y Jack Larrue, y el episodio número 4, de "Jim de las Selvas", titulado "El Rastro del Asesino".

Pronto, la Reina del Cine, Kay Francis, en "Escándalos de París", con Ian Hunter y Claude Rains, y el "hit" cómico "Donde la mula tumbó a Genaro", con Joan Blondell, Frank McHugh y Allen Jenckins.

MARTI: EXITO DE «LA REVISTA ULTRAVIOLETA»

Un triunfo más del radioescenario "Martí" con la revista "Ultravioleta". Enorme cantidad de público ha asistido desde el día de su estreno. Hoy va nuevamente en los shows de 5 y 30 y 10 de la noche. En la revista "Ultravioleta" actúa la distinguida mezzosoprano Tomasita Núñez, el simpatiquísimo actor cómico Julito Díaz, Alberto Garrido, el as de los negritos, Candita Quintana, los hermanos Rojas, cancioneros internacionales; el gran cantante de tangos Juanito, la pareja de bailes internacionales Lazo D'Argas. El acompañamiento musical a cargo de la orquesta de Rodrigo Prats. Los shows se trasmiten por radio. El departamento coreográfico a cargo de 12 esculturales chiquillas. La función como de costumbre comienza desde la una y media, exhibiéndose 2 soberbias producciones: "Lágrimas de mujer" y "Faraón en Yanquinlandia". Cartones, comedias y revistas completan el programa cinematográfico. Sólo 20 centavos vale la entrada antes de las 6 y media y 30 centavos después. Tertulia 10 centavos antes de las 6 y media y 15 centavos después. Niños 15 centavos. Mañana es un día de gran gala en el radioescenario "Martí" con motivo del debut de los Niños Cantores de Viena, el formidable espectáculo que hace varias semanas debutó en la Habana cobrando tres pesos la luneta y que ahora se ofrece a precios populares para que no quede ni un solo espectador que no disfrute de las maravillas que el mismo encierra. Traen ellos un mensaje de arte difícil de igualar. En el programa de mañana ofrecerán los Niños Cantores "Su Alteza lo desea", ópera en un acto con música de Kreutzer y al final "Danubio Azul", de Strauss y la habanera "Tú", de Sánchez de Fuentes. En la pantalla: "Lágrimas de mujer" y "El crimen del Boulevard". Precios: tarde, 20 centavos y 40 centavos por la noche.

LAS LOCALIDADES PARA EL DEBUT DE «CHEFALO»

Hoy se han puesto a la disposición del público, en la taquilla del Principal de la Comedia, las localidades para el debut de Chéfalo, el hombre demonio, el gran productor y creador de bellos espectáculos escénicos.

Chéfalo hará su debut el viernes.

Y es la mejor garantía de la calidad de su espectáculo el hecho de que nos lo traiga la misma empresa Toledo-Quesada que nos dió a conocer a la gentil Paulina Singerman y que presentará en el próximo invierno a la gran compañía dramática española Díaz-Collado.

Chéfalo se encuentra en la Habana desde la noche del domingo pero su debut, como ya hemos dicho, no podrá efectuarse hasta el viernes. Impone esa demora la necesidad de dar tiempo al famoso "producer" para que monte en la escena de la Comedia sus complicadas decoraciones, sus raros aparatos y todos los elementos necesarios para hacer ver a nuestro público algo hasta ahora nunca visto.

Podemos anticipar sin que haya en ello indiscreción que en los espectáculos de Chéfalo tomarán parte, entre otros artistas, los dos liliputienses más minúsculos que se conocen en el mundo civilizado. ¡Uno mide apenas 60 centímetros! Y junto a ellos presentará proporciones heroicas Fra Marek, el Gigante Occidental, que alcanza una estatura de 2 metros 20 centímetros.

Pero—¡claro!—no es esa la esencia de los espectáculos deliciosos que Chéfalo nos dará a conocer el viernes. Hombres diminutos y hombres gigantescos no son otra cosa que elementos artísticos en las manos de un creador de genio, capaz de hacer pasar 2 horas y 30 minutos de distracción y de alegría a los públicos más severos del mundo.

Chéfalo, como ya dijimos, procede directamente del famoso Winter Garden de Berlín, y ha actuado con gran éxito en los mejores coliseos del mundo.

El precio de la luneta para su temporada se ha fijado en $1.00.

«LAS RESERVAS DE FRANCIA»

La búsqueda incesante de los emisarios de Hollywood, para aportar nuevas figuras que permitan a los estudios cinematográficos atender la insaciable demanda de los cinefans, hace que, muy a menudo desaparezcan de Francia, los favoritos de la escena y pantalla, deslumbrados por los dollars de "Uncle Sam", apenas su fama atrae la atención de los "buscadores de estrellas".

Uno de estos últimos casos ha sido el de Charles Boyer, conquistado por Hollywood, cuando el público de París, le rendía pleitesía y admiración; pero no hay que negar que Francia posee numerosas reservas de actores y actrices y que aquellos empresarios y productores practican estoicamente aquella de "A rey muerto, rey puesto"... por eso no dieron tiempo a que la ausencia de Charles Boyer fuera muy sentida, reponiéndolo inmediatamente por un actor algo más joven que él, y el cual "al decir de la crítica", nada tiene que envidiarle en cuanto a gallardía, elegancia, talento y temperamento artístico.

Nos referimos al actor Pierre Richards Wilm, que pronto va a ser juzgado en todo su apogeo por el público habanero al estrenarse la película titulada "Al servicio del Zar", una sensacional y espectacular producción que en breve será estrenada en uno de nuestros principales teatros por Selecciones Capitolio.

RAFAEL MARQUINA EN EL CONSERVATORIO« LA MILAGROSA»

Rafael Marquina, el leído y fino escritor, cooperará en el gran concierto del sábado próximo en el Conservatorio "La Milagrosa", del maestro José Valls; este acto que venimos anunciando desde hace días promete hacer época en los anales artísticos de Cuba, y se explica fácilmente, a la notable charla que tendrá a su cargo este eminente escritor seguirán algunos números también notabilísimos, tales como ejecuciones de guitarra a cargo de Juan A. Mercadal, niño de 12 años, que es una maravilla, recitaciones por Joaquín Riera el famoso actor y director del cuadro de declamación del Centro Gallego con su discípula Merceditas Fagín, de 7 años de edad y en fin las distinguidas concursantes de piano premiadas el año pasado en difíciles pruebas, entre las cuales hay verdaderas artistas ya. Este acto es por invitación, el que será presidido por una alta personalidad de distinguido relieve y asistirán también notables profesores de música para hacer entrega de los diplomas y medallas merecidas, estando esa noche la sala "Valls", adornada elegantemente, contribuyendo también a la mayor brillantés "El Encanto".

NACIONAL TRIANON
MAÑANA
un estreno ARTISTAS UNIDOS que hará vibrar sus nervios.
Espionaje INTERNACIONAL
La tenebrosa red del ejército de la sombra (Los Espías) burlando las leyes internacionales, codeándose fraternalmente con los enemigos de su nación, traspasando todas las fronteras.
Espionaje INTERNACIONAL
La vanguardia trágica de la guerra europea. Los espías internacionales con su política de traición y engaños. Ojos que acarician y labios que besan, brazos que atraen y, en el fondo de todo eso, LA TRAICION Y LA MUERTE!
Espionaje INTERNACIONAL
Escenas espectaculares, como el combate en alta mar de un submarino y una fragata al parecer mercante.
Misteriosa, trágica, interesante, única.
ADEMAS EN EL "NACIONAL"
Otro estreno en Cuba de gran atracción:
Amor de un EXTRAÑO
ANN HARDING
Película recomendada al bello sexo.

GACETILLAS

AUDITORIUM: «PRIMAVERA» (ULTIMO DIA)

Se exhibe hoy por última vez en este elegante teatro, en sus tandas preferentes de 5:15 y 9:45, la preciosa joya musical «Primavera», el film sublime por excelencia, donde nos deleitan con sus excepcionales facultades para el canto y la pantalla, Jeanette McDonald y Nelson Eddy, al lado de un notable conjunto de estrellas donde se destaca el magnífico John Barrymore. En los turnos de 4:00 y 8:30 se exhibe a petición «Cuando el diablo asoma» interpretación de Joan Crawford, Clark Gable, Robert Montgomery, Rosalind Russell y Frances Drake. Precios: Luneta tarde 30 centavos. Noche 40 centavos. Niños 20 centavos. Tertulia 10 centavos.

Mañana, a las 5:15 y 9:45: (por última vez) Michael Strogoff o «El correo del Zar», la espectacular producción R. K. O. Radio, basada en la famosa novela de Julio Verne, gran creación del nuevo favorito Anton Walbrook y Elizabeth Allan y a las 4:00 y 8:30: Fred Astaire y Ginger Rogers en «Ritmo loco». Jueves: El simpático actor Charles (Buddy) Rogers con June Clyde en la simpática super-joya musical de la Republic «Música, besos y mujeres». Viernes: «Espionaje Internacional», la película distinta a todas las de su clase; el espectacular romance entre una bella espía francesa y un elegante oficial alemán; una gran casa de modas, centro peligroso de espionaje, éxito de la nueva revelación femenina Vivian Leigh con el notable actor Conrad Veidt. «Espionaje Internacional» gran producción Artistas Unidos.

TRIANON: «FIESTA ESTUDIANTIL»

La Paramount presenta hoy en este simpático teatro, el colosal programa doble que encabeza estas líneas. «Fiesta Estudiantil», es una divertidísima y original joya musical, en cuya interpretación intervienen y triunfan, estrellas de la pantalla, de la escena y del radio, tales como Eleanore Whitney, Marsha Hunt, Jack Benny, Marta Raye, Mary Boland, Johnny Downs, Gracie Allen y George Burns. Se exhibe en las tandas elegantes de 5:15 y 9:45. Y para los turnos de 4:00 y 8:30: «A boca de Jarro», sensacional e interesante película, creación de Ralph Bellamy, David Holt y Katharine Locke. Precios: Luneta tarde 20 centavos. Noche 30 centavos. Tertulia 15 centavos.

Mañana: Un gran estreno en Cuba, (a las 5:15 y 9:45), Artistas Unidos, presenta a la nueva revelación femenina Vivian Leigh, con el magistral actor Conrad Veidt en la super-espectacular producción: «Espionaje Internacional», formidable, sensacional, superior a todas las películas de su clase. En ella vemos una gran casa de modas convertida en peligroso centro de espionaje y cuyas bellas modelos, nos ofrecen las más elegantes creaciones europeas, especialmente confeccionadas para guardar el secreto que lleva a la muerte al enemigo. «Espionaje Internacional» es la película que encierra el más exquisito y a la vez el más espectacular de los romances. A las 4:00 y 8:30: Silvia Sidney y Henry Fonda en «Sólo vivimos una vez».

PAYRET: «QUE TIEMPOS AQUELLOS» (EXITO)

Un gran éxito está siendo en «Payret», la linda película «Afa», titulada: «¿Qué tiempos aquéllos?» que el público la considera así. La mejor película que nos ha enviado la Argentina. Música, tangos, canciones, una bellísima obra que le recomendamos como buena. Sus intérpretes son: «Parravicini», Santiago Arrieta, Sara Olmos y otros. Además de esta linda película va en cartel también la producción española, titulada: «Amor en maniobras» por Charito Leonis, con el popular cómico «Castrito». Una revista y un cartón completa el programa.

Los precios son: 20 centavos hasta las 6 y 30 y 30 centavos después. Niños 15 centavos. Tertulia 10 centavos.

HOY
ENCANTO
20th Century FOX presenta a
BARBARA STANWYCK
y Joel Mc. CREA
en
La CANCION del RIO
30¢ 40¢
JUEVES ENCANTO
3 ATRACCIONES!
"CHAMBORI"
o
"LA BABEL DEL JAZZ"
y
Tala BIRELL
Ian KEITH en
"La CRUZADA HEROICA"
e
INAUGURACION de la MARAVILLA del SONIDO
MIRROPHONIC

Mañana: «¿Qué tiempos aquéllos?» éxito cada día mayor.

El jueves: «Primavera» la maravillosa producción de Jeanette Mc Donald y Nelson Eddy. Canciones. Opera, Música selecta y un argumento que cautiva.

NEPTUNO: «LUZ DE ESPERANZA»

Errol Flynn, el máximo ídolo de la hora presente, en la hermosa super-joya: «Luz de esperanza»; del mismo autor de «Sublime Obsesión», con la colaboración de Anita Louise y Margaret Lindsay. El destino había puesto al protagonista de este sentimental drama en este dilema: «si vives, ella te odiará eternamente... si muere, ese odio se convertirá en amor». Vea hoy, en este teatro, este conmovedor romance. Completa el programa el emocionante drama «Hombres intrépidos», con Franckie Darro, el episodio final de «Roldán el Temerario», y el Noticiario Universal. Los precios: 15 centavos de 2 y media a y media y 20 centavos después. Niños a todas horas: 10 centavos.

Mañana: Charles Boyer, en «La historia se escribe de noche», con la colaboración de Jean Arthur, Leo Carrillo y Colin Clive y «Amor bajo el fuego», con Merle Oberon, Brian Aherne y Karen Morley.

ROXY: «LAS PRECIOSAS»

Otro gran estreno anuncian para hoy, las carteleras del simpático «Cinema Roxy», en el Reparto Almendares; «Las preciosas», una opereta de música deliciosa con coros magníficos donde lucen su espléndente belleza las girls encantadoras de la Warner, y donde Joan Blondell, aparece en un papel originalísimo, como una dama muy rica que busca fama, aventuras y amor y Dick Powell como un tenor que se siente fascinado por la juventud de la chiquilla principiante en el arte, pero maestra en amor. Completan el reparto de esta magnífica producción además de los esposos Blondell-Powell, Jeanne Madeen, la muchachita de voz de cristal y cara lindísima, el simpático Warren William, Frank McHugh y otros que realzan el conjunto, siendo además la presentación de lo más fastuoso con decorados elegantísimos y un final admirable. Conjuntamente con: «Las preciosas», se exhibirá un cartón y la regia cinta de Kay Francis, «Dame tu corazón», una de las producciones más celebradas de la reina de la pantalla, donde hace derroche de su habitual elegancia... Los precios como de costumbre serán: 15 centavos luneta por la tarde y 20 centavos por la noche. Los niños y la tertulia familiar, 10 centavos.

Mañana, continuando la semana de grandes estrenos: Jane ithers, la traviesa chiquilla haciendo la mar de diabluras en su última y graciosísima película: «Pimienta».

LARA: «CLEMENCIA» (10 Cts.)

Un original e interesantísimo programa ofrece a sus asiduos hoy, el confortable y siempre favorito cine familiar «Lara», de Prado y Virtudes, con el teléfono M-2421.

En función continua de 2 de la tarde a 11 y 30 de la noche se pasa por la pantalla gigante revista, comedia, estreno de la magnífica, interesante, colosal producción toda en español «Clemencia» con Consuelo Frank y otros y estreno de la preciosa regia, original super-joya: «La venus de oro» con Mirian Hopkins.

Precio: 10 centavos la luneta a todas horas. Entre y saiga cuando quiera.

Mañana: «El misterio de la capa española» con Helen Twelvetrees y «El fantasma de la rdaio» con Ralph Forbes.

M.E.C.D. 2016

MURIO UNA NIÑA DE CUATRO AÑOS QUE CAYO DENTRO DE UN CUBO DE AGUA HIRVIENTE EN SU DOMICILIO

Información Telegráfica

DEL INTERIOR DE LA ISLA

Por nuestros Corresponsales a través del hilo directo del DIARIO.

MURIO A CAUSA DE HORRIBLES QUEMADURAS

PINAR DEL RIO, junio 14. DIARIO. Habana. Víctima de horribles quemaduras que recibiera inesperadamente al caer dentro de un cubo de agua hirviendo, que tenía su madre en el patio de la casa, murió ayer la niña de cuatro años de la raza negra Felicia Rojas Moinelo, vecina del barrio Cangre, de este término.

Puso fin a su vida

La joven Nieves María Martínez vecina de la finca Las Tumbas, puso fin a su vida, tomando una fuerte dosis de polvos verde París, manifestando que se encontraba aburrida.—Guillermo Rodríguez, corresponsal.

CAUSO GENERAL REGOCIJO UNA NOTICIA DEL «DIARIO»

GUIRA DE MELENA, junio 14 DIARIO. Habana La noticia publicada en el DIARIO, acerca de que pronto comenzarán varias obras entre las que se halla comprendida la carretera a Boca de Cajío, desde este pueblo, ha causado general regocijo, dada la importancia de esa vía. Si el ingeniero Echarte, hace buenas sus promesas al doctor Gabriel Camps, luchador incansable de esa obra, e igualmente, al querido güireño doctor Miguel Díaz, confiase en que será realidad su prolongación para su enlace con la de Batabanó y que habrán sido oídos los clamores de muchos años de las fuerzas vivas de estas comarcas, siempre olvidadas en ese beneficio ansiado por todos. Si se hacen dichas obras, el pueblo guardará eterna gratitud a la actual administración. —Rodríguez, corresponsal.

ACTUA EL JUZGADO DE INSTRUCCION EN EL ROBO DE LA COMPAÑIA DE JARCIA

MATANZAS, junio 14. DIARIO. Habana. Hoy procesó el Juzgado de Instrucción a Félix Montes de Oca, Agustín Ramírez y Rafael Marrero, en la causa por hurto continuado de sogas a la Compañía de Jarcias, señalándoles dos mil pesos de fianza a los dos primeros y quinientos pesos al último, disponiendo la libertad de Manuel González, Rogelio Hurtado, Héctor Milián, José Iglesias, José Montes de Oca y Florentino Díaz. Continúan detenidos Francisco López, Jefe de los Almacenes de la Compañía, Vicente Borrego, chauffer y Rudesindo Suárez Guarda Jurado.

Le robaron sesenta pesos

Teresa Ramírez Pérez, de Santa Teresa 10, denunció que esta madrugada penetraron en su residencia dos sujetos de la raza negra, enmascarados, los que inyectáronle drogas para adormecerla, le sustrajeron sesenta pesos que tenía ocultos en una Virgen de la Caridad del Cobre, y otros objetos, siendo asistida en la casa de socorro, de una herida punzante, que dijo era producida por la inyección, la policía investiga.—Lovio, corresponsal.

AHORCADO EN UNA GUASIMA

SAN JUAN DE LOS YERAS, junio 14. DIARIO. Habana. Esta mañana suicidóse Anselmo Chaviano, ahorcándose en una guásima situada en un maizal, junto a la escuela pública de esta cabecera. Se ignoran los motivos que dieron origen a tan fatal determinación. El Juzgado está actuando. —Aguila, corresponsal.

MUERTO EN UN ACCIDENTE EN CIEGO DE AVILA

C. DE AVILA, junio 14. DIARIO. Habana. Hoy riñeron en un café los vecinos Armando Valdés Aguiar y Proscopio Fernández Rojas, recibiendo éste de aquél tres puñaladas. Al intervenir el policía Maximino Cáceres, el Valdés le agredió y Cáceres se vió en la necesidad de hacer uso de su revólver, disparándolo contra su agresor Valdés, quien se encuentra muy grave a consecuencia de la herida que recibió. Valentín Fernández, conocido por Zamora, recibió lesiones graves trabajando en el taller de aserrar de José Castro Paceira. A las pocas horas dejó de existir Fernández a consecuencia de las heridas que recibió. —Aragón Vera, coresponsal.

PROCLAMACION DE LA REINA DEL CAFE

SANTIAGO DE CUBA, junio 14. DIARIO. Habana. Pláceme comunicarle que ha sido proclamada Reina Nacional del Café, la señorita Isabel María Ramírez y Rodríguez que era Reina del Café en la provincia de Pinar del Río.

Ha recibido valiosos obsequios del Secretario de Agricultura, del Gobernador de Oriente doctor Angel Pérez Andrá y de los comerciantes y cosecheros de café de toda la República, habiéndose celebrado recepciones y festejos en su honor. Mañana el Alcalde de Victoria de las Tunas celebrará distintos festejos en honor de la Reina Nacional del Café. —Dr. Pérez André Gobernador provincial de Oriente.

DOS VICTIMAS DEL SUCESO DE SANTIAGO EL SABADO

S. DE CUBA, junio 14. DIARIO. Habana. A consecuencia de las lesiones recibidas el sábado al ser alcanza dos por la máquina que, por la Avenida de Garzón, manejaba el joven Gabriel Gramatjes, fallecieron la niña María Victoria Sánchez y José Chitrangol. A ambos se les hizo la autopsia. Se efectuó en el balneario La Socapa, el amuerzo ofrecido por los comerciantes de ferretería de esta ciudad a sus colegas los de Camagüey, resultando lucido el acto.—García, corresponsal.

ELECTO RAURELL FIGUERAS PARA EL LEGADO DE HILL

GUANTANAMO, junio 14. DIARIO Habana. El señor José Raurell Figueras, comerciante y propietario de esta localidad, ha sido electo nuevamente como presidente del patronato que ha de administrar el legado del señor José Beltrán Gil. Fué electo por nueve de los trece delegados de las sociedades de Guantánamo. Esta elección ha sido muy bien acogida por los elementos más valiosos de esta sociedad.—Corresponsal.

UNA JOVEN SE ENVENENA

S. DE CUBA, junio 14. DIARIO. Habana.— Esta tarde ingresó en el hospital civil de esta ciudad, el joven Francisco Arriete, de 17 años, quien se encuentra sin conocimiento a consecuencia de las lesiones que recibió en la finca Magdalena del Cobre, al caerse de un árbol donde cogía mangos. Erminia Portuondo de veinte años, se envenenó con tinta rápida. Es muy grave.—García. Corresponsal

FALLECIO UN LESIONADO

SANTIAGO DE CUBA, junio 14. DIARIO. Habana Esta mañana falleció José Chitriangola a consecuencia de las lesiones que recibiera el sábado por la tarde, al ser alcanzado por el automóvil que manejaba Gabriel Gratmages, el cual se encuentra detenido. ¡García, corresponsal.

TENIA HAMBRE

El Guarda Jurado 6, B. Barroso, del Mercado Unico, arrestó a Juan Bkou, de Polonia de 38 años y sin domicilio, por haberlo sorprendido cuando en una frutería hurtaba una manzana y se la comía. El detenido manifestó al agente, que lo hacía porque tenía hambre. Fué remitido al vivac.

DESAPARICION

Domingo Pérez Hernández, de 48 años y de Calzada de Rancho Boyeros y San Cristóbal, denunció en la Décima Estación, que desde el día de ayer falta de su domicilio, su hijo Gabriel Pérez Hernández, de 17 años, por lo que teme le haya ocurrido alguna desgracia.

HURTO

En la Décima Estación, denunció María Cristina Valdés, de 17 años y vecina de La Rosa 22, que Ramón Alfonso Piquera, del que ignora su domicilio, le hurtó 4 pesos 25 centavos.

ANCIANA LESIONADA

Teresa Oliva Herrera, de 53 años y de Luyanó 79, fué asistida en la Clínica «La Bondad», de la fractura del cúbito y radio derecho, que sufrió en su domicilio al resbalar y caer al pavimento.

C R O N I C A H A B A N E R A

«LA CANCION DEL RIO»

Ayer se estrenó en los elegantes y favorecidos teatros «Encanto» y «Riviera», la interesante y muy bella producción «La canción del río» que por su original argumento y sus preciosas canciones, gustó mucho.

Está interpretada por Bárbara Stanwyck, Joel McCrea, Katherine de Mille, Helen Westley y el conocido bailarín Budey Ebsen.

En «Riviera» se completó el programa con la magnífica producción «Tenía que suceder», por George Raft y Rosalind Russell.

Hoy se exhibe nuevamente en el «Encanto», «La canción del río.

Y en «Riviera», «Amor a toda máquina», por Joan Crawford y Clark Gable, y «Dos pares de mellizos» por Stan Laurel y Oliver Hardy.

Entre las señoras que asistieron ayer, se encontraban las siguientes:

Emma Cabrera de Giménez Lanier, esposa del Secretario de Hacienda.

Mariana Seva de Menocal.

María Herrera viuda de Seva, Serafina de Cárdenas viuda de Diago, Consuelo García Echarte viuda de Belt, María Luisa Govín viuda de Tarafa, Rosita Montalvo viuda de Coffigny, Mercedes Marty viuda de Baguer, Pilar Reboul de Fernández, Lolita Rams viuda de Gaye.

María Teresa de Varona.

Blanquita Hierro de Carreño.

María Romero de Vieites, María Eugenia Alvarez de la Campa de Fuentes, Carolina Parellada viuda de Zanón, Piedad Zamora de Cárdenas, Josefa Alvarez Flores de Onetti, Lolita Maciá de Pagliery, Margot Forcade de Cárdenas.

Lily Goicoechea de Cámara.

Paula Goicoechea de del Valle.

Mercedes de Lasa, Margarita Scull de Alvarez, Malula Rivero de Scull, Mina Altuzarra de Pérez Chaumont, Leonor Soliño viuda de Goyena, Luisa Victoria Manrara viuda de Venero, Josefina de Vega viuda de Posada, Marietta Aballí viuda de Simpson, Manolita Coello viuda de Ramos Izquierdo, Lolita de la Vega.

Serafina Rodríguez de Rosado.

Isabel Reyes de Zúñiga, Belica de la Hoyuela de Bosch, Carmelina Tarafa de Montalvo, Floraida Fernández Reboul, Estela Riva de Blanck, Lolita Guerra de Nogueira, Mercedes Ravelo de Lutz, Amparo de la Arena de García Vega.

Mercy Taquechel de Viñals.

Elenita Pollack de Aguilera.

Elena Alfonso de Casuso, María Luisa Cruz viuda de González, Hortensia Fernández de Herrera, Rosita Clavería de Blanco Herrera, Cristina de la Cruz, María Cabeza de Solís, Conchita Fernández Longa de Giquel, María del Carmen Rivero de Castro, Julia Sedano.

Lala Carreño de Sampedro.

Herminia Elena Bernal de Peñiro.

María Antonia Diago de Zaydín.

Cusa Macías de Cortina, Marión Grinda de Basarrate, Alicia de Cárdenas de Belt, Elena de Cárdenas de Coroalles, Zeida Ochoa de Morales, Betty Paz de Posada, Alicia Foyo de Aguilera, Raquel Uriarte de Ulacia, Mary Ferrada de García Entrialgo, Lolita Boullón de Pérez Benitoa.

Clarissa Aspuru de Alejo.

Rebeca Taquechel de Bolívar, Nena García Vega de Selma, Edilia Figueroa de González Cabrera, Enriqueta González Langwith de O'Farrill, Faustina García, Graziella Simpson de Armstrong, Ana Simpson de Rocamora, Mercedes Valdés Chacón de Calvo, Consuelo Darna de Báez.

Tomasita Ramos de Guiral.

Ana María Herrera de Gaunard, Concha Cardona de Nodarse, Carmen Cerra de Fernández Villasuso, Cachita Fernández Roger de Argüelles, Teresa De-Beche de Arango, María Isabel Suárez Sánchez, Clarita Yániz de Carbó, Hortensia Benítez de Skirving, Carmen López Castro de Ramos.

Lolita Boullón de Pérez Benitoa.

Carmela Caballero de Quesada, Alicia Gómez de Canavacciolo, Luly Bustillo de Armstrong, Josefina Pividal de Vasconcelos, Josefina Jorge de Lismore, Conchita Montoto de Cerra, María Teresa Santos de Correa.

Cristina Kindelán de Arango.

René Triay de Castro.

Nena Ferrer de Betart.

Sarita Blanco de Vila, Lidia Dotres de Blez, Leo Rodríguez de Fernández Muñiz, Dinorah Boyez de Alexander, Carmen Torrens de Suárez, Lidia Torrens de Martínez.

Chiquitica Azpiazu de Tarafa.

María del Valle de Vallina, Carmela Alió de López, Teresa María Cancio de Cancio, Dulce María Chacón de Salas, Virginia Calvo de Varona, Aurorita García Feria de Areces.

Y Mercedita Pérez Sáez de García.

Señoritas:

Cristina Mendoza.

María Elena Alvarez Pedroso, María Antonia Morales, Bebita Lasa y Caridad López Serrano.

María de la Torriente.

Margot Zúñiga, Elsie Bosch, Elena Sedano, Minita Pérez Chaumont, Florence Cruz, Nena Cruz, Josefina Coffigny, Mercy Gastón, Gina Arango, María Antonieta Zaldívar, Lourdes Ramos Izquierdo, Regina Pando.

Gloria y Pilar Rodríguez Franca.

Ofelia Bernal.

Mercedes Onetti.

Emma Miranda, Olga Wylriex, Anita, Ada y Graziella de Blanck, Lourdes Vasconcelos, Graziella Guiral, Ameriquita García Granda, Matilde Muñiz, Carina de Posada.

Mignonne Menéndez.

Loloita Mesa.

Gladys de Castro, Adria Giquel, Lidia Fuentes, Georgina Pellegrín, Carmelina Gamero, Cristina y Josefina Zanón, Florindita y Leonor Viamontes, Lalu García.

Consuelito Finlay.

María Pérez Díaz, Nico Montero, Poupée y María Elena Venero, Conchita García, Lourdes Caballero, Chiquitica y Sarita Paradela, Bebita García Vega.

Olga del Pico.

Raquel Jaquet.

Mingtoy Texidor.

Silvia Simpson, Nena Conejo, Olga Rodríguez, María Teresa, Isabel y Alicia Santana, Clara Martínez, Clara Martínez, Lidia y Marta Fernández Corvo.

EN EL CINE RIVIERA.—A petición de numerosas familias de la aristocrática barriada del Vedado, se exhibe hoy en «Riviera» la preciosa y simpática producción de la Metro, «Amor a toda máquina», que tiene como protagonistas principales a Joan Crawford, Clark Gable y Franchot Tone.

Se completa el programa con «Dos pares de mellizos», de Stan Laurel y Oliver Hardy, que se exhibe a las 4 y quince, y 8 y media.

Estará concurridísimo.

EN «RIO CRISTAL».—Día de intenso movimiento el del pasado domingo en «Río Cristal».

El conocido lugar, tan frecuentado siempre por nuestro gran mundo, se veía pleno de animación.

Parties infinitos se dieron allí cita en horas del almuerzo, que como es tradicional, se vió amenizado por el Conjunto Armonioso, reputado cuarteto que deleitó a todos los asistentes con exquisitas interpretaciones.

Mencionaremos algunas de las personas que allí se hallaban:

Gabriel Prats y Chacha Ortiz, el joven matrimonio que chaperoneaba a la encantadora señorita Alicia Castellanos y Rodolfo Franco Santeiro.

La señora Caridad Porro de Camacho, con las señoritas Joan Whitehouse, María Parreño, María Fernández y Matilde Camacho.

Los esposos Paolo Nicolai y Josefina Izquierdo.

Andrés Douglas y Amparo Palacio de Douglas, y los jóvenes Guillermo Caricaburu y Luis Douglas.

Las señoras Aurora Sastre de Condom y Carmen Berenguer viuda de Abascal y, además, Carmen Sofía García Benítez y Eduardo Berenguer.

Tres señoras más: Mercedes Mazón de Fernández y las señoras viuda de Basarrate y de Núñez.

Atilio León y Eva García, Henry Dolz y Dulce María Castellanos, José Ramón Alvarez y Matilde S. de Alvarez y Esteban Beñols.

Dos parejitas: Margarita Lozano y el doctor José M. Espín, y María Antonia Fuertes y M. López de Rego.

Ana T. Camino de Sanz, con las señoritas Gloria Rodríguez Franca, Silvia Carranza, Margarita y Eva Lejarza, y Emma Bauzá.

Y finalmente un party donde se hallaban las señoritas Olga Mouriño, Olga Palomo, Mireye Palomo, Luisa, Eva y Ada Mouriño, y los jóvenes Mario Pino, Mario Rodríguez, Víctor Rodríguez, Mr. John Smith, Alfred MacDonald y B. Smith.

CHICHA JORGE.—Se halla recluída en su residencia del reparto Miramar, a consecuencia de un derame sufrido en una rodilla, la lindísima señorita Chicha Jorge y Cepero.

La señorita Jorge, que llegó el sábado del colegio en el Norte, donde le ocurrió el accidente, ha venido acompañada de una bella señorita norteamericana, María Luisa Pascual, miembro de la sociedad neoyorquina.

Una pronta mejoría deseamos a Chicha.

PRIMERA COMUNION.—Un solemne acto se llevó a efecto el domingo por la mañana, en la capilla privada de la regia mansión que en Paseo esquina a 21, en el Vedado, poseen el Marqués y la Marquesa de Valle Siciliana.

Allí, ante el altar adornado con «easter lillies» y valiosos encajes de Inglaterra y «Alencon», hicieron la primera comunión tres graciosas niñas: María Luisa Morales y Abreu, hija menor de los dueños de la casa, y María y Lourdes Morales y Collazo, hijas del conocido matrimonio Carlos Morales y María Teresa Collazo.

Aquella ceremonia congregó un grupo de familiares, que fueron obsequiados, al terminar el acto, con espléndido desayuno servido en el regio Salón Cristal de la casa.

Entre las señoras, además de la Marquesa de Valle Siciliana y de María Teresa Collazo de Morales, se encontraban presentes:

La Condesa de Buena Vista.

La Condesa de Jaruco.

La Marquesa de Jústiz de Santa Ana.

La Marquesa de Du Quesne.

María Luisa Morales de la Torriente, Lelia Herrera de Morales, Margot Romero viuda de Lamas, Cecilia Amézaga de Mora, María Victoria A. de Amézaga, Josefina López de López Oña, Margarita Ruiz de Herrera, Lily Goicoechea de la Cámara, Nieves Durañona viuda de Goicoechea, Ana María Sánchez de Goicoechea, Vivita Rodríguez de Pino, María V. de Collazo, María Mendoza de del Valle y la señora de Chaple.

Entre las señoritas:

Antonieta de Goicoechea, la lindísima señorita de la casa, y su encantadora hermana Ofelia Morales Abreu, tan graciosa.

María y María Luisa de la Torriente, Julie Abreu, Anita y Mercedes del Valle y Mendoza, Mariíta Scull, Mercedes Alvarez Pedroso, Margarita Gallardo y Cárdenas, María O'Naghten, María Carrillo y Conchita Gallardo y Herrera.

Entre las amiguitas de María Luisa: Mercedes de la Cámara, Gloria Almagro, Paula del Valle, Cristina del Valle, Lourdes Amézaga, Margarita Morales, María Antonia de la Puente, Martha de la Puente.

Y tres niños: Francisco del Valle, Fermín de la Cámara y Miguel Morales Abreu.

EN EL YACHT.—Para una hermosa fiesta, de carácter informal, abrió sus salones el sábado por la tarde la prestigiosa sociedad «Habana Yacht Club».

Tratábase de un «cocktail party», primera fiesta de esta índole que ofrecía la Directiva durante la temporada presente.

La alegría del baile imperó hasta bien entrada la noche, constituyendo aquel acto un lucido acontecimiento social.

Muchos los «parties» de la tarde.

El doctor Raúl de Cárdenas y señora Dulce María Blanco, tenían en su mesa al doctor Julio A. de Arcos y señora Inés Romero.

En otro «party», los conocidos matrimonios Oscar S. Hernández y Mercedes Figueroa, Antonio Falcón e Isolina Rodríguez, Felipe Mencía y Zenaida Gutiérrez, Benjamín García y Teresa Barillas, Julio B. Forcade y Angélica Pedro y Enrique Menéndez y María García Beltrán.

Tres parejitas ordenadas así:

Hortensia de Cárdenas y
Mario Salcedo.
Fina de Cárdenas y
Diego Giménez.
Marta de Arcos y
Eddy Smith.

Con el doctor Roberto Varela Zequeira y señora María Antonia Dumás, estaban Severino Gutiérrez de la Solana y Angelita Dumás y Mariano Dumás y M. J. R. de Dumás.

Una mesa con estos matrimonios, doctor Ricardo Repilado y Ofelia Cabrera, doctor Pedro Montalvo y Carmelina Tarafa, Francisco Bassin y Bebé Solar, Harry Mayorkas y Juanita Fabián, Alex M. Roberts y Mary Gutiérrez, Felipe Domínguez y Americana Alvarez.

El doctor Eladio Ramírez León y su bella esposa Augusta de la Cova, tenían en su mesa al señor F. Pérez Amézaga y señora; Maeta Roces y Rogelio Hernández y Carmen Pérez Amézaga y Roberto Maxwell.

Néstor Miyares y Carmita Oyarzun.

Salvador P. Castañeda y Nena Pérez Piquero.

Juan B. Díaz y Sara Díaz de Díaz, con José E. Smith y Dolores Escalera de Smith; y Rosita Barraqué y Maggie Smith, Carmita Díaz y Loly Smith.

Una mesa de varias parejitas.

Fita Kohly y
Pepe Estraviz.
Isolina Falcón y
Stuart Arnold.
Gabriela Menéndez y
Pepé Smith.
Margot Menéndez y
Johnny Williams.

En otra mesa, dos parejitas, Gisela García Espinosa y Emilio Azcárate y Gilda Núñez Mesa y Charles Todd.

El doctor José E. Gorrín y Dulce María Müller, estaban en otra mesa con Enrique Llansó e Isabel del Barrio, Guillermo López y Nena Ortiz, Adalberto Gómez del Campo y María Bacardí y Urbano del Real y Carmela Llansó.

Pascual de Rojas y María Antón de Rojas, los simpáticos esposos, con el doctor Ramón García Mon y su encantadora esposa Carmen Fernández Valle.

Los jóvenes recién casados Roberto Ortega y Margarita Lezama, estaban con Dulce Lezama y Arturo Sonville y Leonor Lezama y Ramón Navas.

Una mesa muy animada con Buenaventura Portuondo y Estrella Curtiss, Emilio Yero y Beba P. de Yero, Pilar García, Raúl Hernández, Carmen Ulacia y Pepe Portuondo.

Con los esposos Pablo F. Carreño y María Camps se reunían la señorita Ofelia Carreño y el joven Raimundo Martínez de Castro.

Leonor Hevia y Cuca Alvarez de Hevia, con Carlos Rodríguez e Hilda Miklos de Rodríguez, Alfredo Maruri y Carmen Herminia Carranza de Maruri, Carlos Martínez y Cuchuca Barraqué de Martínez.

En otra mesa, dos simpáticas parejas «chaperoneadas» por la señora María Luisa Morales de la Torriente.

María Luisa de la Torriente y
Armando Castellanos.
María de la Torriente y
Magoon Giménez.

El doctor Celestino Somoano y señora Rita María Alvarez Maruri con Raúl Alvarez Maruri y Esther Carranza de Alvarez Maruri, el doctor Guillermo Carranza y la señorita Adriana Bernal.

Rafael García Bango y señora Ada Espinosa y José Fernández de Castro y señora Conchita Chomat.

Con la señorita Mariíta Scull estaba en otra mesa el joven Luis Fernández Escarrá.

El doctor J. M. Ramírez Olivella, con su esposa Lola Farnés y el confrere de «¡alerta!», señor Julio de Céspedes y su señora Evangelina de la Vega.

Por último, esta mesa de matrimonios jóvenes, con Armando Basarrate y Marion Grinda, Carlos Morales y María Teresa Collazo, Gustavo Hevia y Raquel María Sánchez, y Manolo Cortina y Cusa Macías.

MARIA ANTONIA BRINGUIER.—El domingo celebró su santo la linda jovencita María Antonia Bringuier y Pérez Nodal, hija del Secretario de la Presidencia, doctor José Enrique Bringuier y de su bella esposa, señora Josefa Pérez Nodal.

Entre las muchas flores que con tal motivo recibió la gentil María Antonia se destacaban las siguientes, procedentes de «El Fénix», el elegante y afamado jardín de Carlos Tercero.

Un cesto de orquídeas del señor Presidente de la República y señora Leonor Montes de Laredo Bru.

Una caja de «cellophane» con easter lillies, de María Cañellas viuda del comandante Franco Granero.

Y un cesto de claveles, de Hilda Martín de Betancourt.

De «El Clavel», el famoso jardín nacional de los hermanos Armand, en Marianao, eran estas flores lindísimas, como todas las salidas de aquel edén.

Un gran cesto de gladiolos 'Adonis», y crisantemos rosados, del coronel F. Batista, Jefe del Ejército Constitucional, y señora.

Un cesto de hortensias y gladiolos «Pureza», de Gustavo y María Teresa Alonso Pujol.

Un cesto de crisantemos blancos, de Nena Rivero de Angulo.

Un cesto de callas, de Aurelio Collazo y señora.

Y un cesto de easter lillies, de María Gutiérrez de Collazo.

OPERADA.—En días pasados ha sido sometida a la operación de las amígdalas, con satisfactorio resultado, la señora Aurora Aragón, esposa del señor Máximo Rodríguez Alonso representante a la Cámara.

La operación fué practicada por el doctor Alfonso.

LOS QUE LLEGAN.—Procedente de San Francisco de California, donde reside desde hace varios años, ha llegado a nuestra capital el señor Antonio Bermúdez en unión de su hija Betty, una señorita de quince años, lindísima.

Se hallan hospedados en la residencia de la distinguida dama María Josefa de Cárdenas viuda de Bermúdez.

EMILIO ARANGO Y NUÑEZ.—En los exámenes verificados recientemente en el colegio de Belén ha obtenido el ansiado premio de Excelencia y seis medallas, el inteligente niño Emilio Arango y Núñez Mesa, hijo del señor Enrique Arango y de su esposa Nila Núñez Mesa.

Al consignar la noticia con nuestra felicitación, plácenos felicitar también a los padres de Emilio.

Enhorabuena.

VIAJEROS DISTINGUIDOS.—Anteayer, domingo, han embarcado para los Estados Unidos el ingeniero Juan Kindelán y su bellísima esposa Josefina Martínez Armand, en unión de su hija la encantadora señorita Marta Kindelán y de la interesante dama Nina Martínez Armand.

El ingeniero Kindelán va a tomar parte en la reunión de graduados de la Universidad de Yale.

Felicidades.

LA FIESTA DEL LAWN TENNIS. Grande, muy grande la animación que hay en nuestra sociedad para la fiesta artística que viene organizando el prestigioso Lawn Tennis Club.

Como hemos anunciado, se llevará a efecto en el «Auditorium», el día 30 del corriente.

Y dará comienzo a las cuatro y media de la tarde.

Muchos alicientes rodearán esta función cuyos fondos se dedicarán al mejoramiento del club en todos sus departamentos.

La venta de localidades aumenta por días.

Se hallan en poder de distinguidas familias gran cantidad de lunetas, butacas y palcos.

Un éxito grande y completo le auguramos.

OLGA FERRER.—Mañana, miércoles, por la vía de la Florida llega a nuestra capital la bella e inteligente señorita Olga Ferrer Paysán, hija del eminente oftalmólogo, doctor Horacio Ferrer y de su bella esposa Tácita Paysán.

La señorita Ferrer, que viene a pasar las vacaciones con sus padres, cursa su carrera de medicina en el John's Hopkins Hospital, de Filadelfia.

Bienvenida.

SANTOS DE HOY.—En la festividad de hoy, San Modesto, celebra su onomástico la distinguida dama Modesta Lazo de García, quien recibirá a sus amistades por la tarde.

También celebra su onomástico hoy, la bellísima señorita Livia Averhoff y Sarrá, tan celebrada en el gran mundo habanero.

Felicitamos, además, en esta fecha al doctor Vito M. Candia, conocido abogado, y al doctor Modesto Arturo Mañas, el prestigioso letrado.

BODAS DE PLATA.—El conocido caballero Manuel Santeiro y su gentil e interesante esposa Nena Rodríguez, tan queridos en la sociedad habanera, cumplen en la fecha de hoy veinticinco años de casados.

Bodas de plata, que festejarán en la intimidad de la familia con una comida para el grupo de los más allegados.

A las muchas felicitaciones que llegarán hasta ellos con tan fausto motivo, el cronista une las suyas.

EL RECITAL DE EZEQUIEL CUEVAS.—Hoy, martes, a las cuatro y media de la tarde, se verificará en el «Principal de la Comedia» el recital del maestro Ezequiel Cuevas.

Será esta fiesta un lucido acontecimiento social y artístico.

El programa preparado está lleno de alicientes.

Muy interesante.

DEL CASINO DE LA PLAYA.—Noche tras noche aumenta el entusiasmo en el precioso Casino de la Playa.

Y es debido a los innumerables alicientes que brinda y el ambiente de distinción y elegancia que allí reina, además de una temperatura agradabilísima.

Hoy, martes, se verá muy concurrido.

Habrá «show», tomando parte la aplaudida bailarina Miss Edith Mann, el trío Kay-Katya-Kay y The Archer Sisters, bailarinas rítmicas.

El baile estará a cargo de la orquesta «Casino de la Playa», y de Armando Valdespí.

Para reservar mesas puede llamarse al teléfono FO-7165.

El jueves próximo, día de moda, ha de verse también muy favorecido.

Triunfa el Casino de la Playa.

DE SAN MIGUEL.—El domingo han llegado de San Miguel de los Baños, donde han pasado una deliciosa temporada, el doctor Andrés Pereira y su gentil y distinguida esposa Herminita Gómez Colón, en compañía de sus hijos.

Los señores de Pereira se alojaron durante su permanencia en el aristocrático balneario matancero, en el lujoso Gran Hotel del Balneario.

Bienvenidos.

Luis DE POSADA.

CASINO DE LA PLAYA
PLAYA DE MARIANAO
El más bello y elegante de las Américas
SHOW:
KAY, KATYA & KAY
del Radio City.
EDITH MANN.
del Rainbow Room.
ARCHER SISTER.
bailes estilizados
ORQUESTAS: Casino de la Playa y Armando Valdespí
Diner de Luxe: $3.00
Teléfonos: FO-7165 FO-7675
RULETA, BACCARAT,
Abierto desde las 3 de la tarde

CRONICA CATOLICA

ACTOS CATOLICOS QUE SE ANUNCIAN PARA MAÑANA EN LAS DIVERSAS IGLESIAS

En la iglesia del Santo Cristo

Los miércoles de Santa Rita de Casia en la iglesia del Santo Cristo. A las ocho y nueve de la mañana, misa ejercicio de la novena y veneración de su Reliquia.

A las cinco y treinta de la tarde, exposición de S. D. M. estación, Santo Rosario, ejercicio del mes del Corazón de Jesús sermón, y saludo a los devotos de Santa Rita por el fundador de esta devoción M. R. P.

Fray Lorenzo S. Spirali, O. S. A., que el pasado miércoles ha regresado a Cuba, según noticias que a nosotros llegan, para hacerse cargo de la Parroquia de San Agustín, durante la ausencia de su Párroco el P. Joseph Hayón, que ha partido para los Estados Unidos de Norte. América, cánticos, ejercicio de la novena, reserva y veneración de la Reliquia de Santa Rita.

A las ocho y treinta de la noche, los mismos ejercicios de las cinco y treinta de la tarde exceptuando los ejercicios del mes del Corazón de Jesús. El sermón a cargo de un Padre Agustino.

La parte musical de la tarde y noche, será dirigida por la celebrada organista señorita Criselda López la fiel y constante devota de Santa Rita, pues desde el establecimiento de este culto, sigue armonizándolo, dando ejemplo de firmeza en la Fé, constancia en la Esperanza y amor ardiente en la Caridad.

El Jubileo Circular

En la iglesia de las Esclavas de Luyanó, el Jubileo Circular.

La misa del Sacramento a las ocho de la mañana A continuación la exposición de S. D. M.

A las cinco de la tarde, la reserva.

En la iglesia de San Nicolás de Bari

A las ocho de la mañana, ejercicio de la novena a Nuestra Señora del Perpetuo Socorro con gozos cantados. A continuación, misa.

El sábado 19 concluye con solemne salve y procesión.

El día veinte, es la fiesta patronal a las nueve de la mañana.

Retiro mensual de la V. O(T

En la iglesia del Carmen, retiro mensual para la V.O. Tercera del Carmen:

Por la mañana a las 7.30
Por la tarde a las 5.30

Solemnes ejercicios del mes del Corazón de Jesús

En las iglesias del Corazón de Jesús de Reina, Santo Angel y Jesús María y José, solemnes ejercicios del mes del Corazón de Jesús a las cinco de la tarde.

A la Virgen del Carmen

En honor de la Virgen del Carmen, se celebra, según la piadosa costumbre del día 16 a ella, especialmente consagrado misa y ejercicio, en las iglesias parroquiales en las de los Padres Carmelitas y en varias de las conventuales.

De días

Celebran hoy sus días dos dignísimos Padres Escolapios, son ellos, el Padre Modesto Galofré, rector actual de las Escuelas Pías de Guanabacoa y el P. Modesto Roca, ex rector de las mismas Escuelas y su actual profesor de Ciencias Físico Naturales, en las cuales es un gran sabio.

Muy complacidos nos unimos a las felicitaciones que en este día recibirán los tan estimados hijos de San José de Calasanz pues se les distingue por su preclaro talento y acrisoladas virtudes.

Hoy honras fúnebres por Monseñor Estrada en la capilla de la Preciosa Sangre

En la capilla de las Adoratrices de la Preciosa Sangre de Jesús, sita en Cerro 579 solemnes Honras Fúnebres por el eterno descanso de Monseñor Pedro González Estrada Arzobispo de Atalia, a las ocho de la mañana.

Solemne distribución de Premios en el Colegio de la Salle del Vedado

El Colegio de la Salle del Vedado, celebrará la solemne Distribución de Premios, a los alumnos del Curso escolar de 1936 a 37 el sábado 19 del actual a las nueve de la noche en el salón de actos del Colegio.

El Hermano director y profesores invitan a los familiares de los actuales alumnos, así mismo a los Antiguos y a sus respectivas familias.

El segundo de los quince jueves en la iglesia de San Francisco

El jueves 17 del actual, se celebrará en la iglesia de San Francisco, el Segundo de los quince jueves escarístico con arreglo al siguiente programa: A las cinco de la tarde exposición de S. D. M. Rosario franciscano ejercicio de los Quince Jueves cánticos, sermón y bendición y reserva.

El semon versará sobre el siguiente tema: «La despedida de Jesús en la Cena.»

Será pronunciado por el M. R. P. Cástor Apráis, comisario de la Orden Menor franciscana de Cuba.

Este jueves será aplicado, según las piadosas intenciones de la señora María Luisa Malón.

Nota: Se recomienda comulgar en los Quince jueves, para mayor eficacia en la oración.

Triduo y fiesta al Corazón de Jesús en la iglesia parroquial de Nuestra Señora del Pilar

El Apostolado de la Oración de la iglesia parroquial de Nuestra Señora del Pilar celebrará con arreglo al siguiente programa el Triduo y fiesta del Corazón de Jesús

Triduo:—Los días 17, 18 y 19 se tendrá a las ocho de la mañana misa armonizada en el altar del Corazón de Jesús, después de la misa se rezará el ejercicio del Triduo.

La solemne fiesta.—El domingo 20 a las siete y treinta de la mañana, misa de Comunión. A las nueve de la mañana, misa solemne y sermón por el R. P. Esteban Rivas S. J.

A las cuatro y treinta de la tarde, exposición del Santísimo Sacramento procesión consagración, bendición y reserva.

Los socios y socias del Apostolado, deben asistir a estos solemnes cultos con la insignia del Apostolado.

Propagación de la Fe

Inscríbase en las Obras Pontificias de la Propagación de la Fé.

Pregunte a su Párroco como debe cooperar a la conversión de los infieles.

También pueden dirigirse al moderador Diocesano R. P. Dr. Alfredo Llaguno, Párroco de Paula, al Secretario del Consejo Nacional Padre Raúl Barrado, S J. Apartado 221, Habana o al Presidente Monseñor Manuel Arteaga Habana 58.

ADELANTE LA REPARACION DEL DAÑO CAUSADO EN LA IGLESIA DE MONSERRATE

La acreditada casa de Rafael Martí que se ha hecho cargo de la decoración interna de la iglesia de Monserrate de esta ciudad tiene muy adelantados sus trabajos, a todos los visitantes sorprende la severidad de la línea que constituye el motivo de la decoración.

El Párroco de esta iglesia ha notado que el mayor defecto que tiene esta iglesia es ser extremadamente calurosa y para procurar su ventilación se ve en la necesidad de colocar un aparato que abra todos los ventanales, aparato de suyo costoso y espera que sus feligreses, deseosos de remediar este mal presten ayuda monetaria y suplica a todos cooperación a esta obra.

Las lámparas de la iglesia de Monserrate que fueron destruídas por la explosión del camión dinamitado que tanto daño ocasionó en esta parroquia el día veinte de septiembre del pasado año, han sido reconstruídas y serán colocadas a fines de mes, faltan dos que el Párroco espera que la Providencia moviendo el corazón de personas piadosas, provea.

LA FIESTA DE LA VIRGEN DEL SAGRADO CORAZON DE JESUS EN GUANABACOA

Con la solemnidad acostumbrada se celebraron las fiestas patronales a Nuestra Señora del Sagrado Corazón en las Escuelas Pías de Guanabacoa.

El 27 de mayo se hizo la bandera de Nuestra Señora.

Del 28 al 5 de junio solemne novenario.

A las ocho y treinta misa cantada en el altar particular de la Virgen cantándose antes el himno Viva siempre Nuestra Señora y al final los gozos

Cada día plática que pronunciaron los diferentes padres escolapios.

El cinco a las siete y treinta de la noche se cantó solemne salve. Oficiaron los PP. Galofre, Puig Franquesa.

Fiesta principal:—El día seis a las siete y treinta de la mañana, misa de comunión y plática por el director Rvdo Modesto Galofre.

Se acercaron a la comunión todas las asociadas y numerosos fieles.

Se acercaron a la comunión todas las asociadas y numerosos fieles.

A las nueve de la mañana tuvo lugar la misa solemne oficiando el Vicario Provincial Rvdo P. José María Jaume con los Padres Font y Entralgo

Ocupó la sagrada cátedra el Rvdo P. Juan Puig, cuo tema fué: «La influencia principal de Nuestra Señora en favor de los hombres estriba en su título de Madre de Dios».

Desarrolló el estimado escolapio su tema con gran elocuencia, siendo muy felicitado.

El coro con sus tiples bajo la dirección del Maestro Ponsoda ejecutó la Gran Misa Litúrgica de Pietro Yon Regina Pacis e Himno a la Virgen.

Asistieron al altar el sacristán Jesús Carballo y los alumnos Arturo Menéndez César D. Castro, Emilio García y Manuel Menéndez.

Lucían bellos adornos el altar particular de la virgen todo de callas sufragado y ejecutado por la bondadosa camarera la distinguida dama Nieves Lugo de Lima, el altar mayor todo de lirios adornado por el jardín El Fénix sufragado por Lolita Escalera de Smith.

Terminada la misa se hizo la Consagración a Nuestra Señora dándose seguidamente la Bendición Papal concedida por privilegio especial.

Un público incontable ocupaba la iglesia y su plazoleta iniciándose el desfile a las once y treinta de la mañana.

El día siete se celebró una misa con responso solemne por las asociadas fallecidas.

DIARIO DE LA MARINA se complace en felicitar al Director Rvdo P. Modesto Galofré y a la Camarera la católica dama señora Nieves Lugo de Lima.

LORENZO BLANCO.

EL CENTENARIO DE SAN VICENTE DE PAUL: 1837-1937

Nacimiento del Santo. Sus padres fueron Juan de Raúl y Bertrana de Moras.
Estudios en las Universidades de Zaragoza y Toulouse.
1600 Su ordenación sacerdotal. Hace un viaje a Roma.
1604 Termina sus estudios en Toulouse.
1605 Es llevado cautivo a Argel, donde permanece dos años.
1607 Va a Roma, donde continúa sus estudios.
1609 Va a París. Visita a los enfermos del Hospital dt la Caridad.
1610 La Reina Margarita le nombra su Capellán y Abad de San Leonardo de Chaume.
1611 Se instala en el Oratorio del Cardenal Berulle.
1612 Es nombrado Párroco de Clichy.
1613 Es nombrado Preceptor de los hijos del general Gondi.
1615 Se le confiere un Canonicato en la Colegiata de Ecouis (Exreux).
1617 Predica su primera Misión. Es nombrado Párroco de Chatillon. Fundación de la Primera Asociación de la Caridad.—Conferencias de Señoras.
1618 Vuelve a casa del general Gondi y se dedica a dar Misiones.
1619 Es nombrado Capellán Real de las Galeras de Francia. San Francisco de Sales le nombra Director de las Salesas de París.
1620 Fundación de la Primera Asociación de la Caridad de hombres. —Conferencias de Señoras.
1621 El Superior General de los Mínimos le asocia a los mérits generales de su Orden.
1622 Se hace encadenar en lugar de un Galeote.
1623 Organización de varias Asociaciones y Oficinas de Caridad en Macón.
1624 Se hace cargo del Colegio de los Niños Buenos en París.
1625 Fundación de la Congregación de la Misión.—Paúles.
1626 Toma bajo su dirección a la Santa Luisa de Marillac.
1627 Funda la Asociación de la Caridad de Montraeuil.
1628 Dirige los primeros Ejercicios de Ordenandos.
1629 Sostiene y conserva el Instituto de las Arrepentidas.
1630 Dedica a la Santa Luisa de Marillac a ordenar las Asociaciones de la Caridad.
1631 Establece los Ejercicios de Ordenandos en París.
1632 Funda un Hospital para Galeotes en París.
1633 Fundación de las Hijas de la Caridad. Fundación de las Conferencias del Clero.
1634 Funda en las Casas de su Congregación los Ejercicios espirituales gratuitos para los seglares. Fundación de las Damas de la Caridad.
1635 Fundación de su primer Seminario menor Tridentino.
1636 Ayuda a la Orden de Caballeros de Malta.
1637 Ayuda a la Orden de Caballeros de San Juan de Jerusalén.
1637 Ayuda a la Orden de los Niños Expósitos.
1639 Socorro a Lorena y otras regiones arruinadas por las guerras. Para esto destina a las Damas de la Caridad.—Cruz Roja, funda Ambulancias militares. Cocinas económicas, el «Magasin charitable» (periódico de información de las miserias de la guerra) etc., dándole el Rey el nombre miento oficial de Director de los Socorros de la guerra: en esto invirtió cuarenta y ocho millones de pesetas de nuestra moneda actual.
1640 Fundación de una casa para los Niños Expósitos.
1641 Fundación de su primer Seminario mayor Tridentino.
Ve en la gloria a San Francisco de Sales y a Santa Juana de Chantal.
1642 Establece las Conferencias semanales de los Estudiantts de Teología en París.
1643 Es nombrado miembro del Real Consejo de Conciencias de Negocios Eclesiásticos.
1644 Es nombrado Capellán mayor perpetuo de las Galeras de Francia.
1645 Establece Misiones en Túnez.
1646 Establece Misiones en Argel e Irlanda.
1647 Protege a las Hijas de la Cruz y a otras Congregaciones.
1648 Establece Misiones en Madagascar.
1649 Protesta ante la Reina de la política del Cardenal Mazarino.
1650 Socorre a la Champagne y Pidardie, arruinadas por la guerra.
1651 Dirige una Carta Circular a los Obispos de Francia contra el Jansenismo.
1652 Socorre a la región de París, víctima de la guerra.
1653 Funda el Hospital del Nombre de Jesús.
1654 Socorre a los irlandeses perseguidos por Cronwell.
1655 Consigue de Alejandro VII la aprobación definitiva de los votos de su Congregación.
1656 Organiza el establecimitnto de un Hospital General en París.
1657 Acepta la dirección en Roma de los Estudiantes de la Propaganda.
1658 Socorre a los cristianos Maronitas (Siria). Estudia una expedición militar para librar los esclavos de Berbería.
1659 Establece definitivamente sus Misioneros en Roma, y
1660 Muerte de San Vicente de Paúl.
(De la «La Milagrosa» de los Padres Paúles de la Merced. 1o., de Junio de 1937.)

Créese que pronto serán aprobados los presupuestos

Así opina el doctor M. Giménez Lanier. El Ministro de las Finanzas uruguayas en Hacienda

En la entrevista que en la mañana de ayer sostuvo el Secretario de Hacienda, Dr. Giménez Lanier, con los periodistas, manifestó que pocas noticias tenía que ofrecerles para la publicidad.

Con referencia a los próximos presupuestos, dijo que la pasada semana había recibido la visita de distintos legisladores, y en el cambio de impresiones sostenido, podía afirmar que era el propósito de la Cámara de Representantes aprobarlos en el transcurso de esta semana, haciéndose eco de las medidas aconsejadas por el Poder Ejecutivo, al objeto de facilitar el desenvolvimiento del proyecto de gastos presupuestados.

Estima el Dr. Giménez Lanier que tampoco encontrará dificultades en el Senado, y que podían darse como aprobados para el día 30 de junio.

Transferencias

Por Decreto Presidencial, a propuesta del Secretario de Hacienda, ha sido firmada una transferencia de crédito por $93.000, para la Secretaría de Agricultura, y otra para la Secretaría de Hacienda por $5,500.00.

De personal

Por Decreto, ha sido trasladado de la Pagaduría Central de las Clases Pasivas el señor René Font Canto, de 5a. clase, experto dactilográfico.

El señor Florencio Véliz, ha sido nombrado Pagador Central del Retiro Civil Sección de Pagaduría Central de Clases Pasivas, plaza de nueva creación.

Como anunciamos oportunamente, ayer celebró una entrevista con el Dr. Giménez Lanier, el Ministro de las Finanzas de la República del Uruguay, doctor Charlone. La visita fué sólo de cortesía.

El Administrador de la Aduana de Nuevitas da cuenta del arribo del vapor noruego «Videggeen», para tomar un cargamento de azúcar. Y el vapor inglés «Darford», con un cargamento de arroz, procedente de Kosychang-Raygon.

El Director del Departamento de Beneficencia, de la Secretaría de Sanidad Dr. de la Riva, ha solicitado de la Secretaría de Hacienda se le informe respecto a los Hospitales de Maternidad e Infancia construidos en la República, en terrenos propiedad del Estado, o en terrenos donados por particulares para tales hospitales.

ASAMBLEA DE LOS GUIAS DE TURISTAS

El próximo sábado día 19, en uno de los salones de la Cámara Mpnicipal, gentilmente cedido por su Presidente, señor Francisco Rivero, se reunirán en asamblea los Guías-Intérpretes Autorizados, para tratar importantes asuntos relacionados con su profesión.

Aún cuando ascieenden a más de cien los cubanos que han pasado con éxito los exámenes que legalmente se requieren para ejercer esta importante actividad en el campo turístico, sólo 96 pueden dedicarse a ella actualmente por no haber los restantes abonado la contribución correspondiente y carecer de la chapa que en cada uno de estos organismos que le corresponda la reglamentación y supervisión de los Guías-Intérpretes. Una resolución del señor Secretario de Gobernación resolvió el problema a favor de la Corporación Nacional del Turismo. Como loable ejemplo de cordialidad y cooperación en los esfuerzos que tanto el Departamento Municipal de Turismo como la Corporación Nacional realizan en pro de esta industria de interés general, consignamos con gusto que ambas entidades y los Guías-Intérpretes, han mantenido en todo momento las mejores relaciones.

Dado el auge que últimamente ha obtenido el turismo y los variados problemas que debe estudiarse y resolverse para que nuestros visitantes se lleven la mejor impresión posible de este país país, cabe esperarse de la asamblea que se organiza los más interesntes y atinados acuerdos.

LOS PP. PASIONISTAS HAN CELEBRADO LA FESTIVIDAD DEL SAGRADO CORAZON

Con gran brillantez se celebró la fiesta al Sagrado Corazón de Jesús en la iglesia de los PP. Pasionistas de la Víbora.

A las siete y treinta misa de comunión general para la Asociación y fieles, ofició el Superior R. P. Claudio de la Fuente, fué armonizada con lindos motetes.

A las nueve misa solemne oficiando el P. Teófilo visitador de los Pasionistas con los P. P. Francisco y José María.

Ocupó la Sagrada Cátedra el Superior Claudio de la Fuente quien con su ciencia acostumbrada pronunció un hermoso sermón.

Un nutrido coro interpretó escogida misa.

Por la tarde después de los ejercicios se organizó una hermosa procesión que recorrió las principales calles de la barriada, todas sus casas se encontraban artísticamente engalanadas con banderas, cortinas y preciosos mantones de Manila.

Varios altares se levantaron en el trayecto donde descansó el Santísimo Sacramento cantándose preciosos motetes por distinguidas señoritas.

La banda de música de la Beneficencia amenizó el acto.

Un hermoso adorno floral, sufragado por la Asociación y ejecutado por el jardín Cofiño auxiliado por el sacristán Hermano Ambrosio, lució el altar mayor.

Dicho hermano ayudó al altar en estos cultos con los jóvenes Antonio Pina E. Valdés, J. Reyes, O. Elozúa y Orlando J. Marrero.

Terminada la procesión, visitamos las obras de la nueva y grandiosa iglesia que se está construyendo con el P. Teófilo y el Hermano Ambrosio.

Están llevándose a efecto con gran actividad con arreglo a los ingresos existentes.

Tiene la nueva iglesia 50 metros fondo por 21 de frente es de estilo gótico puro.

La populosa barriada de la Víbora debe contribuir con sus limosnas para la rápida terminación de este nuevo y artístico templo levantado al Sagrado Corazón cuyas limosnas pueden entregar al hermano Ambrosio en la sacristía o llamarlo para que las vaya a recoger a domicilio que lo hará con gran placer.

Al final de la fiesta el Superior P. Claudio dirigió hermosa alocución a la numerosa concurrencia, dándoles las gracias en breves palabras.

Rindamos una calurosa felicitación a los PP Pasionistas a la Guardia de Honor del Sdo. Corazón por estos brillantes cultos.

E C D. 2016

G A C E T I L L A S

RIVOLI: «EL NUEVO RICO» Y «SU MUJER»

El cine «Rívoli» de 4 y 5 en el reparto La Sierra, (FO-1130), que tan acostumbrados nos tiene a los buenos programas nos ofrece para hoy en sus tandas de 4 y 30 y 8 y 30 un programa lleno de atractivo. Se exhibirán en las expresadas tandas las siguientes cintas: Una revista «Universal» de asuntos mundiales, el interesante asunto corto titulado: «La Alfombra Mágica», la bonita producción de argumento atrayente: «Cuidado con los Marinos» que interpreta el simpático actor Lew Ayres y el formidable drama: «El nuevo rico y su mujer» y cuyo role principal está a cargo del magnífico actor Edward Arnold y en el cual apreciaremos el profundo asunto de un matrimonio en el que la mujer aprecia y logra tarde la felicidad conyugal. Regirán para estas tandas los precios de 15 centavos por la tarde y 20 centavos por la noche; los niños a todas horas 10 centavos.

Mañana: Una revista Fox, Ralph Belamy y Katharine Locks en la magistral cinta de gran acción, titulada: «A boca de jarro» y «Juerga Estudiantil» por Jack Benny y Eleanore Whitney.

REINA: «LA JORNADA TRAGICA» Y «CASCARRABIAS»

Para hoy, la empresa López y Rouco del céntrico Super-Cine «Reina», sito en Reina y Rayo, teléfono M-2272 ofrece a sus asiduos concurrentes el mejor programa de la Habana, con tres soberbios estrenos.

A las dos dará comienzo la función con una revista Fox Movietone News, le sigue el cartón en dos rollos, todos en colores de Popeye, titulado: «Simbad el marino».

La primer película a desfilar por la pantalla es la grandiosa super-producción de Cecil B. de Mille: «La jornada trágica» el legendario Oeste de Búffalo Bill, sirve de espléndido marco a los trágicos amores de un llanero sin miedo y una beldad indómita, Gary Cooper, Jean Arthur y Charles Bickford encabezan el reparto.

En los turnos de 4 y 8: se re-estrenará la mejor película del gran actor español Ernesto Vilches, «Cascarrabias», copia nueva, figuran en el reparto Ramón Pereda, Carmen Guerrero, Barry Norton y otros. No deje de ver este monumental programa. Las entradas no han sido alteradas, serán a base de 15 centavos la luneta hasta las seis y media y 20 centavos después, niños 10 centavos y la cómoda y fresca tertulia familiar 10 centavos.

El jueves: «Muchachos de la ciudad».

RIALTO: «RIALTO: «MUCHACHOS DE LA CIUDAD»

Un magnífico programa para todos los gustos es el que anuncia para hoy «Rialto», figurando en primer término la bella producción argentina, «Muchachos de la ciudad», que interpretan Herminia Franco y Floren Delbene, conocido actor que se destacó notablemente con Libertad Lamarque en «Ayúdame a vivir». «Muchachos de la ciudad», tiene un argumento dramático sutilmente llevado y que nos muestra la vida de Buenos Aires con sus arrabales... milongadas... y sus tangos.

La otra película de hoy tiene por título: «Capullos de Abril», algo extraordinario para los amantes de la buena música, pues se trata de una producción basada en la vida de aquel gran compositor que se llamó Frank Shubert, sus amores y desilusiones así como también sus principales y más famosas composiciones: La Serenata de Shubert y otras. Completan el programa de hoy un interesante documental en español titulado: «Memorias de amor» y el Noticiero Metrotone Hearst, con los últimos sucesos mundiales.

La función comienza desde las 2:15 y es continua hasta las 11:30 p. m. Precios: 15 centavos mayores hasta las 6:30; y 20 centavos después. Niños 10 centavos.

Mañana: Este mismo programa.

PRADO: «CAPITAN BLOOD» (10 Cts.)

Para hoy anuncia «Prado», como todos los días por sólo 10 centavos en matinée de 2 y tandas de 5 y 8:15, dos magníficas joyas; primeramente Joe E. Brown (Bocaza) en una de sus más jocosas comedia: «El campeón de Polo» y A petición, la más bellas películas de todas las épocas. El poema épico del cine de proporciones gigantescas: «Capitán Blood», por el actor más popular del cine Errol Flynn y la adorable actriz Olivia de Havilland. Completando el programa una variedad y un gracioso cartón. Mañana la obra del teatro español contemporáneo del gran novelista Jacinto Benavente, llevada a la pantalla con toda la técnica moderna: «El bailarín y el trabajador», por Roberto Rey, y la interesante producción de John Boles «La dominadora» con Rosalind Russell.

VERDUN: «NACIDA PARA EL BAILE»

Hoy, terminan en el predilecto cine: «Verdún» de Consulado, 120, teléfono A-9206, las exhibiciones de la magnífica producción musical «Nacida para el baile» con Eleanor Powell en el role central secundada por James Stewart, Virginia Bruce, Una Merkel y un exceiente conjunto de girls. En los primeros turnos se exhibe la super-joya «Melodías de Broadway» por Eleanor Powell y Robert Taylor. Un noticiario y la graciosa comedia por «La Pandilla», «La segunda infancia» completan el programa.

La función que es continua comienza a las dos de la tarde a los precios de costumbre: 15 centavos antes de las 6:30 y 20 centavos después. Los niños y la tertulia con butacas 10 centavos a todas horas.

Mañana: «Una noche interminable» y «Una carrera con la muerte».

ACTUALIDADES: «LA GARZONA»

Un programa grandioso ha combinado para hoy, el coquetón y favorito cine de las familias «Actualidades», de Monserrate 8 y 10, con el teléfono M-5575, cuya confortable sala es a diario tan favorecida por las familias de la barriada.

Hoy, en función continua de 2 a 11 y 30, a precios populares, se exhibirá revista, comedia, estreno de la grandiosa, regia, atrevida super-joya: «La garzona» con Marie Bell y Henry Rollan y estreno de la preciosa original, extraordinaria producción: «El amante vagabundo», la última creación de Maurice Chevalier.

Mañana: «Sor Angélica» (en español) con Lina Yegros y «El crimen de media noche».

El sábado próximo: Unica función a las 12 de la noche con la Compañía Aredondo, llevando a escena el gracioso apropósito: «Una aventura de Chan Llega y Pon» y la película: «El jardín de Alah».

Precios populares.

ESMERALDA Y BOHEMIA: DOS GRANDES PROGRAMAS

Grandioso resulta el programa que brinda hoy, a sus muchos favorecedores el coquetón y predilecto cine «Esmeralda», de Monte, 242 (Cuatro Caminos). En función continua de 2 a 11 y 30, exhibirá revista, estreno de la grandiosa, sensacional, intensa super-producción: «La carga de los 600» con Errol Flynn y Olivia de Havilland, estreno de la preciosa, regia, original joya en español: «El novio de mamá» con Imperio Argentina y Miguel Ligero y el episodio 11 de la super-serie: «Drummond el aviador». Mañana: «Los hombres no son dioses» y «El pequeño Lord».

Muy magnífico es el programa que anuncia el favorito y elegante cine de las familias «Bohemia», sito en Calzada de Luyanó y Manuel Pruna, con el teléfono X-2320, el preferido de las familias. Hoy en función corrida de 5 a 11 y 30, se exhibirá revista, comedia, estreno de la magnífica, interesante producción de aventuras: «La princesa de la selva» con Dorothy Lamour y Ray Milland y estreno de la grandiosa, regia producción: «Mundos individuales» con Claudette Colbert y Charles Boyer. Rigen precios popularísimos. Mañana: «Tras la reja» (en español) y «El secreto de Koenigmark».

LIRA: «SOLO VIVIMOS UNA VEZ» (5 y 10 Cts.)

A sus precios populares de costumbre: 10 centavos mayores hasta las 6 y 30 y 15 centavos después. Los niños 5 centavos a todas horas, entre y salga cuando quiera, hoy anuncia un programa estupendo el confortable y popular cine familiar Lira, de Industria y San José, con el teléfono M-4474.

En función continua comenzando a la 1 30 se exhibirá revista, comedia, estreno de la maravillosa, regia, preciosa super-joya «Sólo vivimos una vez» la última creación de la bella actriz Silvia Sidney y estreno de la magnífica, regia, sensacional, interesante producción «Hijo y rival» con Edward Arnold, Frances y Joel McCrea.

Mañana: la magna creación del año: «Ayúdame a vivir» con Libertad Lamarque y «El caballo del pueblo». Ambas en español.

MAJESTIC: «HOMENAJE A JOSE MOJICA»

Un soberbio programa doble en español nos presenta el coquetón teatro «Majestic» de Consulado 116, teléfono M-4477, fresco como las brisas del mar. Comenzando como de costumbre a las dos de la tarde con una revista Paramount, No. S. N. 23, el célebre José Mojica en la encantadora producción hablada en español, titulada «La Ley del Harem» (copia nueva) y la maravillosa super-producción también por el popular José Mojica titulada: «Un capitán de cosacos» hablada en español (copia nueva), este colosal programa a los precios populares de luneta o preferencia 10 centavos hasta las 6 y media de la tarde, después 15 centavos y niños 5 centavos, caballeros 10 centavos a todas horas. Mañana, un estupendo programa: «Mujer, marido y amante», por Ruth Charleston y «La historia se escribe de noche», por Charles Boyer y Jean Arthur.

FLORENCIA: «SU MAJESTAD EL TANGO»

Colosal programa ha combinado para hoy el predilecto y popular cine familiar «Florencia», de San Lázaro y San Francisco, con el teléfono U-6758.

En función continua de 2 de la tarde a 11 y 30 de la noche se exhibirá revista, cartón, estreno de la preciosa, regia producción en español «Su majestad el tango» con Pepe Arias, Libertad Lamarque, Luis Sandrini y otros y estreno de la sensacional, formidable super-producción «El ángel de las tinieblas» con Merle Oberón y Fredrich March.

Precios: mayores 10 centavos hasta las 6 y 30 y 15 centavos después. Los niños a todas horas 10 centavos.

Mañana: homenaje a Carlos Gardel con «El día que me quieras» y «Cuesta abajo».

OLIMPIC: «NOSTRADAMUS»

«Olimpic», en Línea y B, en el Vedado, con el teléfono F-6263, de la cadena Alvarez-Hernández.

A las 4 y 45 de la tarde y 9 y 45 de la noche se pasa por la pantalla divertido cartón de Popeye y estreno de la grandiosa, regia, original producción toda en español «Nostradamus» con Consuelo Frank y Carlos Villatoro.

A las 6 y 30 y 8 y 30 se exhibirá la deliciosa, regia, magnífica cinta «Ojos morenos» con Joan Bennett y Gary Grant.

Precios: mayores 15 centavos en la tanda y 20 centavos por la noche. Los niños y la tertulia 10 centavos a todas horas.

Mañana: «Chan en la ópera» con Warner Orland y Boris Karloff y «Espías del aire» con Peter Lorre.

VEDADO: «UNA EN UN MILLON»

«Vedado», en la calle B, entre 27 y 29, en el Vedado, con el teléfono F-3128, de la cadena Alvarez-Hernández.

Hoy, en turnos preferentes de 5 y 9 y 45 el cartón «La ruta del Oeste» y estreno de la maravillosa, original, preciosa super-joya cinematográfica de gran argumento «Una en un millón» con la nueva actriz Sonja Hennie y Don Ameche.

A las 6 y 30 y 8 y 30 la magnífica, colosal producción «Joyas funestas» con Claire Trevor y César Romero.

Precios: mayores 15 centavos en la tanda y 20 centavos por la noche. Los niños y la tertulia 10 centavos a todas horas.

Mañana: «Ayúdame a vivir» (copia nueva), con Libertad Lamarque y «Barreras de sangre» con Patricia Ellis

MODERNO: «AYUDAME A VIVIR» CON L. LAMARQUE

A petición este teatro «Moderno» de Jesús del Monte, cuyo teléfono es el X-1305 exhibe hoy en sus turnos de tarde y noche la producción argentina, «Ayúdame a vivir», de Libertad Lamarque, Floren Delbene, y «Quítese el sombrero», de Mae Clark, John Payne, un cartón-comedia, «Sinfonías tontas», y una «Revista Universal». Los precios son: 10 centavos, 15 centavos y 20 centavos. Mañana no hay tanda de 5. Por la noche grandiosa función extraordinaria con la reaparición de la compañía de zarzuelas, «Castany-Arredondo», llevándose a escena un monumental programa. A las 8 y 30, en punto, el divertido entremés cómico-lírico, titulado, «Padre a la fuerza», estreno de la grandiosa obra dramática de palpitante actualidad, en un acto y 7 cuadros y un apotesis, titulada, «La Revolución en España», tomando parte toda la compañía. Lujoso vestuario, decorado a exprofeso, grandes atrezzos, y como final de programa, grandes números de variedades por las principales partes de la compañía. Los precios populares, luneta 20 centavos, tertulia familiar y niños 10 centavos.

WILSON: «LOS ENREDOS DE UNA DAMA»

«Wilson», sito en Belascoaín, y San Rafael, U-5863, 10 centavos de 1 y media a 6 y media, y 15 centavos después, niños 10 centavos a todas horas.

Hoy, tarde y noche, la revista semanal (Fox Sound New), el cartón especial «El boxeo» y la comedia toda en preciosos colores, «A dormir se ha dicho» y las super-atracciones, «Ayúdame a vivir» regia joya argentina, toda en español, por la eximia estrella Libertad Lamarque, con Floren Delbene, y «Los enredos de una dama» magnífica super-producción extraordinaria de la Metro, interpretada por Jean Harlow, William Powell, Spencer Tracy, y Mirna Loy.

A las 5 p. m. «Ayúdame a vivir», por Libertad Lamarque, y Floren Delbene, y «Los enredos de una dama» por Jean Harlow, William Powell, y Spencer Tracy.

Mañana: «Pecados de los hijos» por Eric Linden, y Cecilia Parker, y «Tres tíos ladinos» por Robert Young, y Betty Furnes.

El jueves: «El signo de la muerte» sensacional producción especial, interpretada por Marie Bell, y Pierre R. William.

MAXIM: «SUZY» CON JEAN HARLOW

Un programa estupendo en el que figura una de las mejores películas de la genial actriz Jean Harlow, cuya muerte lloran aún sus admiradores, anuncia para hoy el confortable y elegante cine familiar «Maxim», sito en Bruzón y Ayestarán, con el teléfono U-7049.

En tanda a las 5 y nocturna a las 8 y 30 se exhibe revista, comedia, estreno de la grandiosa, formidable super-producción de original argumento «Suzy» con Jean Harlow y Spencer Tracy y estreno de la sensacional, emocionante y regia producción «Una hora en blanco» con Loretta Young y Franchot Tone.

Precios: damas y niños 5 centavos y caballeros 10 en la tanda y por la noche: entrada 10 centavos.

Mañana: «Yo no me caso» con Doris Nolan y «El desfile del amor» con Jeanette McDonald y Maurice Chevalier.

INGLATERRA: «AYUDAME A VIVIR»

«Inglaterra», en San Rafael y Consulado, teléfono M-5527, 10 centavos de 1 y media a 6 y media, y 15 centavos después, niños 10 centavos a todas horas.

Hoy, tarde y noche, la revista semanal (Fox Sound New), el cartón «El boxeo» y la comedia en preciosos colores, «A dormir se ha dicho» y las magníficas atracciones, «Ayúdame a vivir», regia joya argentina, toda dialogada en español, por la eximia Libertad Lamarque, y Floren Delbene, y «Los enredos de una dama», super-producción extraordinaria de la Metro, interpretada por Jean Harlow, William Powell, Spencer Tracy, y Myrna Loy.

A las 5 p. m. «Ayúdame a vivir» por Libertad Lamarque, y Floren Delbene y «Los enredos de una dama» por Jean Harlow, William Powell, Spencer Tracy, y Myrna Loy.

Mañana: «Pecados de los hijos» por Eric Linden, y Cecilia Parker, y «Tres tíos ladinos» por Robert Young, y Betty Furnes.

El jueves: «El signo de la muerte» sensacional y emocionante producción basada en la Legión Extranjera, interpretada por Marie Bell, y Pierre R. William.

CUBA Y ROJO: MONUMENTALES PROGRAMAS

Monumental es el programa que ofrece hoy a sus asiduos el elegante y coquetón cine de las familias «Cuba», de Suárez y Corrales. En tanda a las 5 y nocturna a las 8 y 15 se exhibirá revista, comedia, estreno de la magnífica, regia producción «La canción de Oriente» con Ramón Novarro y regio estreno del maravilloso, regio, conmovedor drama de amor» «La dama de las camelias» creación de la genial Greta Garbo y el favorito galán Robert Taylor. Precios: damas y niños 5 centavos y caballeros 10 en la tanda y mayores 10 y niños 5 por la noche. Mañana: «Máter nostra» y «Bohemios.»

Regio programa 100 x 100 en español ofrece hoy el confortable y predilecto cine familiar «Salón Rojo» de Monte y Antón Recio. En tanda y noche se exhibirá revista, comedia, estreno de la divertida, original super-comedia en español «La muchachada de a bordo» con el cómico español «El conventillo de la paloma» con Tomás Simoni y Orlinda Rozán. Precios: damas y niños 5 centavos y caballeros 10 en la tanda y mayores 10 y niños 5 por la noche. Mañana: «El hombre que sabía demasiado» y «El club de las muchachas.»

UNIVERSAL: «SIGUIENDO LA PISTA»

Un estreno en Cuba, figura en el programa combinado para hoy por el popular y confortable cine «Universal», de Egido entre Muralla y Sol, a diario brindando los mejores programas a sus precios populares de costumbre.

Hoy, en función continua de 1 a 11 se exhibe revista, comedia, estreno en Cuba del sensacional y emocionante drama de mucha acción «Siguiendo la pista» con Rin Tin Tin y estreno de la magnífica, emocionante, extraordinaria joya «La tercera alarma» con Anita Louise y James Hull.

Precios: damas, niños y tertulia 5 centavos y caballeros 10 hasta las 6 y 30 y mayores 10 y niños y tertulia 5 centavos después.

Mañana: «Defensores de la ley» y «Siguiendo la pista».

BELGICA Y VIOLETA: REGIAS FILMS EN ESPAÑOL

«BELGICA».—«Bohemios» en español. Damas 5 centavos.

Un interesante programa ha sido seleccionado para hoy en todos los turnos de este favorecido espectáculo familiar, se pasa «Bohemios» interesante producción en español por Julián Soler y como complemento la interesante cinta por John Darrow «La mansión del terror». Mañana, gran estreno, James Cagney en «Un gran tipo» y «La doncella en peligro» por Gene Raymond.

«VIOLETA». «Cadetes de San Martín,» una película argentina. Damas 5 centavos

Un magnífico estreno en español de la producción argentina «Cadetes de San Martín» tiene lugar hoy en este cine en todos sus turnos, y como complemento se pasa la película de acción «La Ley de la Pradera» por Kan Maynard. Mañana: Episodio 8 de «La Selva africana», «Noche nupcial» y «Los hombres no son dioses.»

En la Secretaría de Comercio se llevan a cabo las subastas para suministros de materiales en el próximo ejercicio

Ayer se celebró la de efectos de escritorio e impresos; hoy será la de materiaes de limpieza y mañana, la de uniformes para la servidumbre. Compensaciones bancarias

Se efectuó ayer en la Secretaría de Comercio la primera subasta correspondiente al suministro de efectos y materiales para esa dependencia durante el ejercicio fiscal de 1937-1938.

El tribunal quedó integrado como sigue:

Presidente, el doctor Emilio Sardiñas, Director de la Propiedad Industrial de aquel Departamento; secretario, doctor René Pérez Abreu, jefe de la Sección de Personal, Bienes y Cuentas, y como vocales, el señor Enrique Fontova, Director de la Inspección General y el doctor Modesto Bengochea, Segundo jefe de la Consultoría Legal de Comercio.

Asistieron doce licitadores, que representaban a las siguientes firmas comerciales: P. Fernández y Compañía, Molina y Compañía, Montalvo y Cárdenas, Impresora Cubana, Cultural, S. A.; Solana y Compañía, José López González, Compañía Cubana de Fonógrafos; Rambla, Bouza y Compañía, y Carasa y Compañía.

El Tribunal examinó los documentos presentados que reunían los requisitos exigidos por la ley, tales como pólizas de fianzas, poderes, recibidos por conceptos de tributación, etcétera, así como los pliegos de proposición. Luego se suspendió el acto para estudiar las proposiciones hechas, acordándose reunirse nuevamente el próximo viernes para otorgar la subasta.

Hoy martes, tendrá lugar otra subasta, la que concierne al material de limpieza, a cuyo efecto se reunirá el Tribunal de Subasta a las 9 de la mañana, y mañana miércoles, se efectuará la última de la Secretaría de Comercio, y que corresponde a los uniformes de la servidumbre.

Contra la regulación de las licencias comerciales

El secretario de la Junta Nacional de Comercio recibió ayer un extenso escrito remitido por la Cámara de Comercio, Industria, Agricultura y Navegación de Guantánamo, informándole del acuerdo adoptado por ese organismo contrario a la regulación de las licencias comerciales e industriales.

Dice el escrito de esa Cámara, que la mayoría de sus asociados se pronunciaron contrarios a la pretensión del Centro de Cafés de la Habana, por estimarla contraria a la libre acción de los ciudadanos en el desenvolvimiento económico del país, pues resultaría contraproducente a la inciativa particular, además de estimarla perjudicial al Fisco.

Mayo batió el record de las Compensaciones Bancarias

He aquí las cifras de las compensaciones Bancarias registradas durante el mes de mayo último:

Años	Mayo	Cinco meses	Total años
1933	$26.414.127.95	$122.309.934.52	$301.891.038.76
1934	31.385.593.08	149.270.860.20	377.471.883.06
1935	43.600.289.05	210.537.265.04	484.630.395.95
1936	55.289.687.32	275.602.104.14	581.755.653.89
1937	64.250.687.08	320.665.877.61	

Estas cifras, en los cinco meses, arrojan un aumento de $45.063.773.47 o sea un aumento de 16 por ciento en relación con el total de los mismos cinco meses del año anterior, observándose un aumento progresivo en cada año a partir de 1933.

Los motivos fundamentales de esta alza, se atribuye al aumento de valor de nuestras exportaciones de azúcar a los Estados Unidos y a la mayor afluencia de turistas a Cuba en los últimos años.

El total de las compensaciones bancarias en el pasado año, alcanzaron la cifra de $581.755.653.89, estableciendo el record más alto desde el año 1930.

Noticias breves de Comercio

El jefe de la Oficina Municipal de la Secretaría de Comercio en Cienfuegos reporta que en todo aquel Término en la actualidad hay 40 panaderías.

En la semana última se verificaron 20 inspecciones en los comercios establecidos en Guane, pudiéndose comprobar que 10 de ellos infringían el Decreto-Ley 163 que trata sobre el clandestinaje mercantil.

Relación de Marcas, Nombres, Rótulos, Lemas y Patentes, que han sido presentados en la Secretaría de Comercio

«Kapilarina» (marca) para distinguir jabones polvos tal cosete, presentado por Edelmira Couto de Pedreda, Habana.

Un nuevo extractor de jugo (patente), presentado por Rafael A. Márquez y Mercado, Habana.

«Palucania» (marca), para distinguir un producto medicinal presentado por Ricardo García Birba, Cruz del Sur, Camagüey.

«Vigogeneol» (marca), para distinguir un producto farmacéutico, presentado a nombre de Timothée Touzet, Habana.

SOCIALES DEL CERRO

Regino Santos Lago

Distinguido compañero, que va a ser objeto de un grandioso homenaje de simpatía el próximo día 20, en «Río Cristal», por sus amigos y compañeros de la «Legión de Hierro del Nacionalismo», de donde es uno de sus más valiosos Sargentos en el Cerro. Nos adherimos a tan merecida distinción, prometiendo asistir.

San Antonio de Padua

El sábado celebraron su santo la señora Antonia Díaz de Montes de Oca, amante compañera del señor José Montes de Oca, presidente de «La Defensa Nacionalista»; Antonio Rodríguez de Villada; Antonia María Ruiz de Castro y entre los caballeros, el doctor Antonio J. de Vignier Riera, Juez Correccional de la Cuarta Sección, que viene desplegando una labor digna de aplausos y para el que tenemos un saludo especial; Antonio Santos; Antonio Ruiz; Antonio Casado; Antonio Rodríguez; Antonio Muñoz; Antonio Sánchez; Antonio María López; Antoñico Peña; Don Antonio Meizoso, dueño de «El Tíbez»; Antonio Pernas; Antonio Corrales; Antonio Palacios; Antonio Linares Guardeño y el doctor Antonio Grosso.

Para todos nuestra delicitación más expresiva.

Obituario

A una avanzada edad, entregó su alma al Creador, la distinguida Sra. Emilia Melo viuda de Benítez, amantísima madre del señor Antonio Benítez, dueño de la «Vencedora del Cerro». Que el señor la haya acogido en su seno. Nuestro más sentido pésame de condolencia a sus afligidos hijos Antonio, Bartolo, José y Paco.

Don Antonio Groso Díaz

En la tarde de ayer recibieron cristiana sepultura los restos de don Antonio Groso Díaz, antiguo vecino de esta barriada, donde tanto se le quería, y jefe que era de una distinguida familia.

Constituyó su sepelio una imponente manifestación de duelo.

Descanse en paz don Antonio, y reciban sus familiares todos mi más sentido pésame.

Un Bautizo

El próximo sábado se efectuará el bautizo de la graciosa niña Esther del Porto Sardiñas, hijita muy querida de los estimados esposos Rosita Sardiñas y Heriberto del Porto, presidente de los Nacionalistas del Cerro. Serán sus padrinos, el Presidente del Ayuntamiento de la Habana, señor Francisco Rivero San Román y la señorita Clotilde Hernández García.

Dicha ceremonia se efectuará en la Iglesia del Cerro.

Prometemos asistir y reseñar dicho acto.

Cumpleaños

Un gracioso e inteligente niño, celebra su cumpleaños el próximo viernes: nos referimos al simpático Eduardito Barro Díaz, quien pasará un día colmado de dichas en unión de sus felices padres, allá en La Isabel, Jovellanos.

Será rota una gran «piñata» y se efectuarán otros actos en honor del simpático niño

Nueva Residencia

Me comunican atentamente los estimados esposos Nicolasa Darna de Darna y Francisco Darna, haber instalado su residencia en la calle de Agua Dulce número 15. Noticia que con verdadero gusto trasmitimos para conocimiento de sus numerosas amistades.

Una Felicitación

La hacemos llegar por medio de estas líneas al Teniente de la Policía Nacional, señor Pedro Díaz Rodríguez, que se encuentra al mando de la Décima Estación, con motivo de la labor que viene despiegando en contra del elemento maleante. Entre los próximos ascensos que habrán, se rumora que será nombrado Capitán, lo que verían con gusto los propietarios, vecinos y periodistas del Cerro, ya que se trata de un celoso funcionario cumplidor de su deber.

En el Club Interrogación

Señalado está para el día dieciseis del presente mes, un gran recibo bailable en el «Club Interrogación», de Primelles número 32, en esta barriada.

Amenizará el acto la orquesta de Cheo Belén Puig.

A las nueve de la noche de ese día lucirá el simpático Club Interrogación, sus mejores galas, para recibir a cuanto vale y significa en esta sociedad.

Estanislao VEGA.

SOCIEDADES ESPAÑOLAS

DESDE EL ARIDO TERRENO DE LA «MINORIA», OBTIENEN ROTUNDOS EXITOS EN EL CENTRO GALLEGO ALGUNOS DESTACADOS ELEMENTOS DE «RENOVACION Y DEFENSA»

La Comisión de Publicidad y Prensa del partido «Renovación y Defensa Social» quiere hacer referencia a la magnífica labor de los apoderados pertenecientes a este partido en las cinco sesiones que ya ha celebrado la asamblea de apoderados, en la que se evidenció que la capacidad y el sentido de la responsabilidad administrativa, puede convertir a una minoría en mayoría.

En otras épocas bastaba una sesión para aprobar toda una labor administrativa cuatrimestral del gobierno de la institución. En este año se hizo necesario celebrar cinco sesiones consecutivas para que el gobierno que rige en la actualidad al Centro Gallego, pudiese sacar adelante el informe de la Comisión Ejecutiva y los informes de las distintas secciones y comisiones permanentes de la asamblea.

Solamente nos resta decir—agrega dicha comisión—que la labor desarrollada en estas sesiones por los apoderados pertenecientes al partido «Renovación y Defensa Social», ha sido magnífica: los socios del Centro Gallego deben de sentirse satisfechos de ello, ya que así lo han demostrado todos aquellos que presenciaron estas asambleas, debido a que en todas ellos los señores Narciso María Rodríguez, Ramón del Campo González, Antonio María Souto, Miguel Bendamio, Luis Cotarelo, Victoriano Patiño, José Barreiro Nando, Manuel Rodríguez Sánchez y Avelino Rego, han defendido dentro de la Asamblea de Apoderados, lo que el partido «Renovación y Defensa Social» había prometido a los socios en las pasadas elecciones Fiscalización en los intereses de la institución y representar dentro de la asamblea, la verdadera opinión social aunque esta sea aplastada por los votos de la mayoría.

En la sesión que celebrará esta noche la Asamblea de Apoderados se habrán de tratar las mociones aprobadas por la Junta General de Afiliados del partido «Renovación y Defensa Social», y que se refieren a la implantación del servicio médico a domicilio, redención de cuentas, albergue para los ancianos, reforma de la ley social y la más importante de todas: la que se refiere a la situación económica del Centro Gallego.

UNA CONCESION ESPECIAL HABRA DE PERMITIR QUE EL EVENTO FUTBOLISTICO DEL DIA 20 SEA ALGO CASI UNICO

El evento futbolístico que con un fin benéfico está organizando la Sección de Fomento del Centro Gallego y cuya verificación tendrá lugar el domingo próximo en el stadium Tropical, ha sido objeto de una concesión por parte de la Federación de la Habana que contribuirá a que aquél tenga un mayor incentivo para los muchos fanáticos de este deporte.

No pasándole desapercibido a la Federación el marcado interés que los equipos a ella pertenecientes tienen por conquistar los trofeos que se discutirán en dicho evento, cuyo producto, como dejamos dicho, se destinará a una obra benéfica acordó indultar a todos los jugadores, a fin de que puedan desplazarse con los mejores valores y dar su mayor rendimiento de juego.

Y si a este incentivo se une la espectación que siempre despierta un encuentro entre Deportivo Centro Gallego y Juventud Asturiana, los dos viejos antagonistas por la supremacía de sus equipos respectivos, hay que convenir que el evento del domingo ha de ser interesantísimo.

POR INICIATIVA DEL «CLUB CABRANENSE DE LA HABANA» SE HA ERIGIDO UN BUSTO A DON DIONISIO PEON CUESTA

El próximo domingo, día veinte, se celebrará en la casa de salud «Covadonga», un hermoso acto para descubrir el busto que por iniciativa del «Club Cabranense de la Habana», ha sido erigido a don Dionisio Peón Cuesta, asturiano de grandes méritos que por su esfuerzo se elevó a gran altura, ocupando destacados cargos en la colectividad asturiana, a la que dedicó gran parte de su vida.

Apenas ocurrida la muerte de don Dionisio, sus conterráneos del Concejo de Cabranes, concibieron el rendir un tributo de cariño y de veneración a su memoria, erigiéndole un busto que perpetuara su nombre y que fuera a la vez ejemplo para los luchadores de hoy, de cómo viven en el corazón de sus paisanos los inmigrantes que mediante el trabajo, el estudio y la constancia se colocan a la vanguardia; y así, el Club Cabranense de la Habana, conforme concibió la idea la ha llevado a la práctica, y el domingo próximo, en la casa de salud «Covadonga», a la que el fallecido Peón consideró siempre como una prolongación de su propia casa, en un acto sencillo, como era el homenajeado, pero a la vez, todo solemnidad, se procederá a descubrir su busto.

Ya la Junta Directiva del Centro Asturiano de la Habana, ha sido invitada a este acto, en el que también hará uso de la palabra a nombre de la Casa de Asturias en Cuba, un notable orador.

SOBRE LOS CERTIFICADOS DE QUEBRANTO SE HABLA EN EL BANCO ASTURIANO

Al igual que en ocasiones anteriores, estamos en la mejor disposición de hacer cualquier gestión que tienda a aclarar conceptos o dudosas interpretaciones.

A quienes nos pregunten por la forma de entenderse con el Banco Asturiano de Ahorros en relación con los certificados de quebranto, nos place indicarles que remitiendo ese documento por correo certificado al propio banco, éste enviará a vuelta de correo, todos los recibos comprobantes, etc., tanto para pagar el porcentaje de amortización acordado como para la celebración de la asamblea de certificados a fin de dar mayor solidez a la institución y mayor garantía a sus acciones.

En una entrevista celebrada con el señor director sobre preguntas y documento que envían los tenedores de certificados de quebrantos, hemos sabido que se están recibiendo muchos certificados del interior y de la propia ciudad de la Habana, mostrándose muy complacida la dirección por esta actividad, y agradecida a la cooperación de los interesados, cosa que ha de redundar en beneficio para todos.

El señor director terminó en la siguiente forma:

No deje de decir, amigo cronista que todos los colaboradores tienen nuestro sincero agradecimiento, por ese esfuerzo en pro del engrandecimiento del Banco Asturiano, cuya marcha es más firme cada día que transcurre.

LA «ASS. DE HOTELES» SE ADHIERE AL HOMENAJE A D. JULIO BLANCO HERRERA

Nos comunica el doctor José M. Vidaña, presidente del Comité pro Homenaje Nacional a don Julio Blanco Herrera, que entre las numerosas nuevas adhesiones recibidas últimamente figura la Asociación de «Hoteles y Restaurantes de Turismo de la Habana», de la que son miembros las siguientes prestigiosas entidades: Hoteles: Bristol, Hershey, Lafayete, Lincoln, National, Park View, Plaza, Presidente, Royal Palm, Regina y Sevilla Biltmore; restaurantes: Casino, Cosmopolita, El Patio, Frascati, Florida, La Isla, La Zaragozana, Miami, Palacio de Cristal, París y Sans Souci.

Asimismo ha enviado adhesión la «Asociación Vasco-Navarra de Beneficencia» y la «Cámara de Comercio de los Estados Unidos».

LUIS ANGULO Y PINTADO

El laborioso y simpático caballero Luis Angulo Pintado, alto empleado de la cervecería «La Tropical», ha sido reelecto presidente de la «Asociación Filatélica de la República de Cuba», en cuya prestigiosa entidad viene desarrollando fecundas actividades desde hace varios años.

La reelección del señor Angulo, demuestra que se ha hecho acreedor a la más absoluta confianza de sus compañeros.

Reciba nuestra efusiva felicitación.

SENTIDO FALLECIMIENTO

Ayer de madrugada, ha fallecido en su casa, finca «Las Piedras», en San Francisco de Paula, doña María Velo de Acosta, hija amantísima del que fué presidente de la Beneficencia Gallega por más de 25 años, don Angel Velo Filgueira.

El sepelio se verificará mañana a las cuatro de la tarde, saliendo de San Francisco de Paula rumbo al Cementerio de Colón de esta ciudad, en cuyo panteón de la familia será inhumado.

Testimoniamos nuestro más sentido pésame a D. Angel y a su familia, por tan irreparable pérdida.

EL SABADO PROXIMO, REGIA VERBENA DE SAN JUAN EN «EL PALACIO DE GALICIA»

El entusiasmo y deseo de superarse que se advierte en los jóvenes de la Sección de Orden del Centro Gallego, con motivo de la clásica verbena de San Juan, que vienen preparando para la noche del sábado próximo, son un indicio seguro que proclama por anticipado la magnitud de esta fiesta tradicicional, cuyo esplendor y suntuosidad han de superar a cuanto hasta ahora se ha hecho en las tan celebradas verbenas de la máxima sociedad.

Alentados por el clamoroso éxito que han tenido todas sus verbenas, aún aquellas celebradas en circunstancias poco propicias que en otras sociedades pasaron inadvertidas, no se dan punto de reposo ni hay recurso que no utilicen con tal de conseguir atractivos nuevos y subyugantes que matengan la nota de distinción y buen gusto de que siempre han dado pruebas, cuya característica ha sabido apreciar el público habanero con sus preferencias por las verbenas del Centro Gallego.

Cuanto a la música, sería ocioso decir que estará a la altura del bello panorama que la noche del sábado ofrecerá el palacio de Galicia, sede de los grandes festivales, donde se dan cita todas las personas de gusto, atraídas principalmente por sus incomparables salones y por los conjuntos que los amenizan, que en esta verbena de San Juan serán los Hermanos Martínez, Belisario López, La Maravilla del Siglo, Jóvenes del Cayo y el Quinteto Tomé.

MEJORA NOTABLEMENTE EN «NTRA. SRA. DEL PILAR» EL SEÑOR F. HERNANDEZ

Muy mejorado se halla de la grave afección que desde hace días lo mantiene recluido en la clínica «Nuestra Señora del Pilar», el señor Florentino Hernández, encargado de la gran finca que en Arroyo Naranjo posee el maestro de los médicos cubanos, doctor Angel A. Aballí. De la asistencia de tan distinguido enfermo están hecho cargo, desde el primer momento, el propio doctor Aballí y el competentísimo especialista de «Nuestra Señora del Pilar», doctor Marcelino Segurola.

La esmerada atención de que es objeto el señor Hernández por parte de sus médicos y demás personal de «Nuestra Señora del Pilar» ha logrado vencer rápidamente la afección que en los primeros momentos se presentó con caracteres alarmantes.

Nuestros sinceros votos por el total restablecimiento del enfermo y nuestra felicitación a los doctores Aballí y Segurola y demás personal de «Nuestra Señora del Pilar» por el éxito alcanzado.

DON JUAN RODRIGUEZ HA MUERTO EN LA COVADONGA

A edad muy avanzada—verdadero milagro en estas tierras del Trópico—falleció ayer en el sanatorio «Covadonga», del Centro Asturiano, don Juan Rodríguez, uno de los asturianos más batalladores y optimistas que hemos conocido en las accidentadas luchas de la emigración.

Para toda la colonia, don Juan era algo muy familiar y querido. Su carácter jovial, simpático; su deseo de difundir la cultura, el arte, etc., eran en todas partes como una bandera triunfal, magnífica.

En el sector tabacalero, se le quería más intensamente, debido a que a través de largos años desarrolló fecundas actividades en ese giro. Aunque el exceso de años tenía harto quebrantado a don Juan, no por ello sorprenderá menos la noticia de su fallecimiento.

El sepelio se efectuará hoy, a las ocho de la mañana, partiendo el el cortejo fúnebre del sanatorio «Covadonga», hacia el cementerio de Colón.

Descanse en paz el alma bondadosa de nuestro amigo entrañable, y reciban nuestro pésame sus familiares en general; especialmente su hija, la señorita América Rodríguez.

ACTOS PARA HOY

CENTRO ASTURIANO: Junta de Asistencia Sanitaria, Delegaciones, Reclamaciones y Estadística.

NATURALES DEL CONCEJO DE VILLAYON: Junta ordinaria de la Directiva por la noche en el Centro Asturiano. Para este acto cita su secretario, señor Eugenio Suárez.

CENTRO GALLEGO: Continuación de la junta de Apoderados, a las ocho de la noche en el palacio social. A la vez se reunirá la sección de propaganda.

UNION TRIVESA E HIJOS DEL AYUNTAMIENTO DE CEDEIRA: Junta general extraordinaria de asociados a las ocho y media de la noche en el Centro Asturiano.

SAN LORENZO DE ARBOL Y SU COMARCA: Junta ordinaria de Directiva por la noche en el Centro Gallego.

CENTRO CASTELLANO: Fiesta familiar en honor de diversos alumnos del plantel «Cervantes», a las nueve de la noche en su palacio de Egido número 2, altos.

FIESTAS PROXIMAS

CENTRO GALLEGO: Formidable Verbena de San Juan el 19, en el palacio de Prado y San José, amenizada por las mejores orquestas de la capital.

CLUB INTERROGACION: Recibo bailable el miércoles 16 en sus propios salones de Primelles y Santa Teresa, Cerro.

LAWTON SPORT CLUB: Baile inaugural el 19 por la noche en sus salones de la calle Concepción 306, entre 14 y 13. Actuarán la Sonora Nacional y Quintana Melody Boys.

UNION MINDONIENSE: Banquete de confraternidad social el domingo a la 1 de la tarde en los jardines de La Tropical.

LICEO DE MEDINA: Brillante fiesta bailable el domingo por la noche en sus amplios y frescos salones de la calle 23 esquina a D, Vedado, amenizada por la orquesta de Emilio Parada.

SOCIEDAD ESTUDIANTIL CERVANTES: Excursión a la playa de Varadero el día 20, en horas de la madrugada.

CLUB COVADONGA: Brillante fiesta bailable el domingo día 20, en sus salones de Cerro 703, al lado del sanatorio del Centro Asturiano.

CENTRO DE DETALLISTAS DE LA HABANA: Gran festival deportivo, benéfico, el día 27 del presente en el stadium de La Tropical. Se discutirán tres valiosos trofeos. Asistirá la banda municipal. La entrada sólo cuesta 50 centavos, para caballeros, damas, 20 centavos.

YALE TENNIS CLUB: Gran verbena el día 19 en sus propios salones de la calle Santa Teresa, Cerro, amenizada por Romeu y la Gloria Matancera.

CLUB ALLANDES: Entrega del título de Socio de Mérito a nuestro compañero señor Pablo R. Presno, el 29 de junio (día de su onomástico), en su morada de Juan Delgado 33, entre Estrada Palma y Luis Estévez, Santos Suárez. A las nueve y media de la noche.

ASOCIACION DE ENFERMEROS CUBANOS: Entrega del título de Presidente de Honor al señor Manuel González García, el día 18 por la noche en Cristina 72, altos, esquina a San Joaquín.

VERBENA DE VERANO, MUY SUGESTIVA, HABRA PRONTO EN EL «C. DE DEPENDIENTES»

Se le ha dado un nombre, y en labios de todos está. Se repite, se da como noticia apetecida y grata. Ha cobrado ese nombre el valor de una esperanza, que ya se sabe que el 3 de julio se ha de cumplir en la hermosa realidad de una gran fiesta. Se le ha denominado «Verbena de Verano», y al realizarse tendrá, por obra de sus organizadores, todas las características de la verbena y todas las alusiones a la cálida estación en que se celebra.

El 3 de julio, de 9 de la noche a 4 de la madrugada, El gran palacio (todo ventanas, y pleno de aire fresco), recibirá ese día a los acordes de los mejores conjuntos musicales de gala sus salones, espléndidamente iluminados, puestos también en trance de lucir alfombras, de ofrecerse como cuidado jardín, porque de boscales estará lleno, de guirnaldas, de arecas.

El gran festival arranca de un generoso impulso y se desdoblará en servir al que desea una diversión y a los viejos veteranos de «Munuera». Por eso todos ayudan a Larín, el simpático presidente de la Sección de Recreo que lo organiza, y a los muchachos de su Sección, ahora reforzada por la presencia de las damas entre ellos, las que agrupadas en Comité, trabajan, se esfuerzan y aciertan.

La verbena del 3 de julio será lección y ejemplo de acto social distinguido. En ella se pondrá a prueba el empeño de hacerla por todo lo alto.

MUCHOS ALICIENTES PARA EL FESTIVAL «CRISTAL»

Festivales bailables se celebran constantemente, pero festivales de la magnitud del Festival Cristal, que tendrá efecto el domingo 27 en todos los jardines de la cervecería «La Tropical, en Puentes Grandes, se celebran nada más que cuando se celebra el Festival Cristal, la tradicional fiesta de los concursos de son y danzón.

En esta fiesta del domingo 27 competirán los mejores artistas en el género criollo del son y danzón. Actuarán en el programa bailable Antonio María Romeu, Belisario López, y Neno González, en la interpretación de los danzones; la Gloria Matancera y la Sonora Matancera, para ejecutar los sones; los hermanos Castro para las piezas americanas y el Quinteto Tomé para la música española.

Estos siete conjuntos musicales serán distribuidos en los cuatro locales de los jardines de «La Tropical»: Salón Mamoncillo, Tropical, Ensueño y La Cúpula.

Vote por sus favoritos e nel Festival Cristal.

«JUVENTUD DE BALEIRA» ORGANIZA HERMOSA JIRA

Una gran jira viene preparando la sociedad «Juventud de Baleira» a los pintorescos jardines «La Cotorra», se celebrará el próximo día 27.

Un soberbio almuerzo figura en el programa, con un exquisito menú. Se hará una visita al Arbol Social que dejaron sembrado el pasado año y celebrarán en horas de la tarde, animada matinée bailable.

Los jardines «La Cotorra» vienen gozando de la simpatía del público, ya que casi todos los domingos están reservados, significando por este medio a cuantas sociedades deseen concurrir, que hagan la reservación con bastante tiempo antes a fin de no verse defraudados.

El recorrido a «La Cotorra» es breve. Todos los ómnibus de las rutas 3 y 5 de Guanabacoa le dejan en la puerta de los jardines.

M.E.C.D. 2016

LOS JEFES DE TERMINOS LIBERALES PINAREÑOS TOMAN ACUERDOS PARA FAVORECER A SUS AFILIADOS

CONOCIO AYER EL SUPREMO DE UN RECURSO DE INCONSTITUCIONALIDAD EN CONTRA DE LA CELEBRACION DEL SORTEO

Electo el Dr. Rafael Octavio Pedraza, Vicepresidente del Senado.—Preparativos para la Concentración Nacional Liberal.—Hoy se celebrará Consejo de Secretarios.—En esta semana quedará constituída la Comisión Consultiva Legislativa.—Nuevo Comité Parlamentario en la Cámara.—Lo integran trece Representantes que siguen al General Menocal.—Pugna entre los Consejeros provinciales villareños y el Gobernador Gálvez.—Los Centinelas de la República.—Obras públicas para Morón.—Voto particular en favor del Carnet Electoral.—El Dragado de Sagua.—Equiparación de sueldos a las enfermeras.—Agradecidos al Presidente los ganadoreso de Camagüey.—Quince mil acuerdos municipales en dos años de labor ha conocido la Oficina de Asuntos Provinciales.—Actividad en la Secretaría de Gobernación.—Los cenedistas de Menocal no se llamarán **Unión Democrática**.—La Unión Nacional de Sargentos Políticos.—Las mujeres nacionalistas en Jesús María.—El PAN en San Antonio de los Baños.—Populares de Cabezuela.—Sintéticas del Congreso.—De política menuda.—Palacio, ayer.—Otras notas de la política nacional en todo el territorio de la República

MOVIMIENTO POLITICO

Elegido Rafael O. Pedraza primer vicepresidente de la Alta Cámara en la sesión de anoche por 17 votos

Se le proclamó poco después. Expuso, al hablar, que sería siempre el mismo al sustituir al Presidente. La sesión ordinaria fué suspendida. El debate sobre la Ley tabacalera

En sesión extraordinaria fué electo ayer el senador Rafael O. Pedraza primer vicepresidente del Senado de la República.

La elección tuvo lugar a las ocho menos cuarto de la noche, ya que apenas abierta la reunión, a las seis de la tarde, el senador José A. Casabuena hubo de solicitar un receso para que cambiasen impresiones los legisladores.

Al reanudarse la sesión, a las siete y media de la noche, el quórum era de 24 senadores.

Se dió lectura a la convocatoria y se procedió a la votación, que arrojó 17 votos a favor del senador Rafael O. Pedraza y siete votos en blanco.

No se procedió a realizar más que una votación, pues de acuerdo con el artículo 15 del Reglamento del Senado «resultará elegido primer vicepresidente el que hubiese alcanzado mayor número de votos y segundo el que le siga en votación.

En este caso, se ha dado por ratificado al senador Wifredo Albanés, actualmente en el extranjero, en la segunda vicepresidencia de la Alta Cámara.

En la propia sesión se proclamó al senador Pedraza primer vicepresidente del Senado.

Con tal motivo hizo uso de la palabra para agradecer profundamente la gentileza que se había tenido con él.

Declaró que achacaba su elección al afecto con que siempre lo habían honrado sus compañeros y al que él había corespondido y seguiría correspondiendo.

Reproduciendo una frase del Presidente del Congreso, doctor Lucilo de la Peña, dijo que él también sería uno entre tantos cuando tuviera que sustituírlo.

Se suspendió la sesión ordinaria

La sesión ordinaria se abrió a las cuatro de la tarde, como de costumbre, con un quórum de 20 senadores.

Se suspendió, sin embargo, a instancias del Presidente del Senado, doctor Lucilo de la Peña, con objeto de que dicho cuerpo colegislador pudiera recibir al Secretario de Hacienda y senador de la República del Uruguay, doctor César Charlona, que visitaba en esos momentos el Capitolio en compañía del señor Márquez de Castro, Ministro del Uruguay en Cuba, y del señor Soler y Baró, Introductor de Ministros.

Hoy, pues, habrá de continuar el debate sobre el proyecto de ley de defensa del tabaco.

El senador Justo Luis del Pozo, autor del dictamen que aprobó la comisión de Asuntos Tabacaleros de la Alta Cámara, hará uso de la palabra.

«Toda la América debe saludar en el Uruguay a una de las avanzadas de su revolución creadora"-Lucilo de la Peña

El Senado tributó una recepción al Dr. César Charlone, Secretario de Hacienda y Senador de esa República. El ilustre visitante hizo una loa de la obra panamericana

Una hermosa recepción se ofreció ayer tarde en el Senado de la República.

Fué tributada, en el Salón de la Presidencia del Congreso, al doctor César Charlone, Secretario de Hacienda y senador de la hermana República del Uruguay, al Ministro de dicha nación en Cuba, señor Mateo Márquez Castro, que lo acompañaba en unión del doctor Enrique Soler y Baró, nuestro Introductor de Ministros.

Con motivo de dicha visita de cortesía al Capitolio Nacional, se suspendió la sesión ordinaria en la Alta Cámara y se sirvió un exquisito buffet.

Dos hermosas piezas oratorias se cruzaron entre el Presidente del Congreso de Cuba, doctor Lucilo de la Peña, y el Secretario de Hacienda y senador del Uruguay, doctor César Charlone.

Resultaron a manera de dos mensajes de confraternidad panamericana.

El doctor Lucilo de la Peña manifestó:

«Vemos, en la militancia de su política internacional los senadores cubanos, antes que ninguna otra cosa, la solidaridad legislativa con el senador Charlone.

Estamos en tiempos en los que el avance legislativo tiene que estar, más que nunca, a tono con la época. Un legislador, con el arraigo, las tradiciones y el calor humano de compenetración que en los destinos del Continente viene a tener Su Excelencia, es para nosotros una prenda segura, una solidaridad manifiesta, de los rumbos certeros, de la clara visión de los nuevos tiempos que vamos a tener en nuestro Continente.

Pero además de esta circunstancia excepcional, —que nos interesa sobremanera— tenemos la gozosa satisfacción de decir que saludamos en la ilustre representación uruguaya, que se integra hoy con su Ministro Residente, Jefe de Misión, que realmente colma y rebasa la medida de nuestras complacencias, al pasar transitoriamente uno de sus ilustres representativos por nuestro suelo. Podemos y debemos decirle al señor Ministro y al señor Senador que en la República del Uruguay toda la América debe saludar una de las avanzadas, en la extrema vanguardia descubierta, más valientes de más comprobado empuje, al través de todos los ciclos históricos por los que su Revolución creadora ha ido pasando.

Los demás pueblos de América hemos limitado, en la generalidad de las cosas, nuestra pelea libertadora a la lucha con la Metrópoli; pero cuando el Uruguay definitivamente separado de esa contienda, iba a incorporarse resueltamente a la comunidad jurídica de las naciones, tuvo que seguir blandiendo sus armas contra sus limítrofes, contra sus mismos hermanos de ayer que fueron hermanos del día siguiente. Y en esa reinvidicación, en ese calor humano de sus afirmaciones propias, hubo de realizar el viejo dictado bíblico de «han de pelear hermanos contra hermanos, padres con tra hijos, para que se acendre, con verdadero arraigo la familia espiritual en el mundo.»

Esta gloria inmarchitable y extraordinaria, a partir de la figura prócer de Artigas, levanta, en todas las tradiciones de Libertadores de América, una cumbre inmarcesible, y estas tradiciones cuajaron en nuestra tierra, llegaron hasta nosotros, como reflejos inmortales de ese sol de la libertad, y fueron produciendo, como han producido, aun en nuestros tiempos, el sentido responsable y consciente de la verdadera ciudadanía.

Estamos, señor Ministro, verdaderamente encantados con vuestra procedencia entre nosotros. No es un tránsito más; es una afirmación que queda. Puede creer el señor Ministro que desde la cumbre más alta del Uruguay hasta la nuestra más elevada, al través de la soledad del espacio, habrán de formarse perpetuamente, con la espada de Maceo y el mandoble de Artigas, el arco de acero de la Civilización al mismo tiempo que las afirmaciones rotundas de la Libertad.

Crea el señor Ministro que en el orden político, en el social y en el diplomático, nos sentimos íntimamente compenetrados con nuestros destinos comunes, y estime, en nuestras palabras de esta tarde, que va nuestro corazón, que va nuestro entendimiento, que van todas las potencias de nuestro espíritu, con la mayor sinceridad del alma. Y que al través de las pruebas que pueda depararnos el Destino, quiera Dios que continúen imperando estos mismos sentimientos y rigiendo estas mismas potencias de la voluntad.»

Y el doctor Sésar Charlone de nuevo contesta:

«Le quedo sumamente agradecido a las palabras tan cordiales y sentidas que acaba de dirigirnos Su Excelencia, en su magnífico discurso. Quedará siempre entre las notas imperecederas de mi vida pública, la visita a este augusto recino de las Leyes, donde se me recibe como a un hermano del Sur, a un hermano del Plata, proveniente de una patria que está consustanciada con la vuestra. De las patrias se ha dicho por alguien, con toda razón, que «más que la obra de los vivos, son la obra de los grandes muertos».

Al Uruguay y a Cuba los une, a lo largo de su historia un gran muerto, una figura de alto relieve, una figura prócer de América: me refiero a José Martí, a quien nosotros los uruguayos le disputamos a ustedes el honor de considerarlo como uno de los nuestros. Porque antes que Cuba llegara a conquistar su independencia y llegara a incorporarse al concierto de los pueblos soberanos, nosotros, rindiendo tributo a su egregia figura, le habíamos confiado la máxima representación que podíamos conferirle: un Consulado de la República Oriental del Uruguay. Consulado primero, y misión augusta, de gran importancia después, para la economía monetaria de nuestro país: la Representación del Uruguay como Embajador Especial ante la Conferencia Monetaria de Washington.

Y aquel espíritu proteiforme, que junto a la lira del poeta, sabía también bucear en lo hondo y desentrañar la sustancia más íntima de los problemas más difíciles, llegó a exponer en aquel Congreso una teoría monetaria bimetalista, para buscar con ella la solidez y estabilidad de la moneda en un doble patrón metálico, teoría que muchos espíritus ilustres podrían sostener en nuestros días sin desmejorar ni desdorar los conocimientos actuales y modernos.

Recuerdo también que Martí, entre sus grandes frases, dijo cierta vez, que acaso el mal de estas democracias suramericanas, cuyo proceso se ha hecho entre los espasmos de grandes dolores, ha sido el de tener que superponerse o incrustarse a su cultura política, —que tenía elementos propiamente autóctonos, cultura política de otras sociedades, que no se avenían a sus problemas y necesidades.

Unos y otros hemos ido depurando este proceso. Brindemos, o mejor dicho, permítanme ustedes que en este caso los salude también con la democracia única de América, haciendo flamear bien en alto la bandera del Pan Americanismo, haciendo figurar en ella dos nombres: el Martí de ustedes, que también es nuestro, y el Artigas nuestro, que tiene en su historia un gran parecido con esa figura sublime de la historia cubana, que es Carlos Manuel de Céspedes.»

Ambos discursos fueron premiados por calurosos aplausos.

La concentración liberal señalará rutas al Partido

Los organizadores de la misma han acordado hacer una intensa propaganda en toda la nación

Nuevamente en la tarde de ayer, en el Palacio del Senado y bajo la presidencia del comandante Recio se reunieron los principales elementos que organizan y dan impulso a la Convención Liberal que se efectuará el 4 de julio.

Después de un amplio cambio de impresiones, se tomó el acuerdo de hacer una intensa propaganda por la prensa, para señalar determinadas orientaciones encaminadas a esta finalidad y que próximamente ofreceremos a nuestros lectores.

Se dirigió una comunicación al Alcalde Liberal de Marianao señor Pedro Acosta, a fin de que la Asociación de Jefes de Términos designe sus representantes para que firmen la convocatoria.

Se acordó también sugerir al senador liberal José Manuel Casanova, presente a la consideración de la Convención un trabajo sobre las fórmulas de aprovechamiento de los derivados de la caña de azúcar y al Representante Liberal Francisco Lorié Bertot se le hizo otra sugerencia a fin de que en el acto de la Convención presente otro trabajo sobre la política del Estado en relación con los servicios públicos.

Asamblea de jefes de término del P. Liberal Pinareño

No han autorizado a nadie para contraer compromisos en nombre de los afiliados

En reunión celebrada por numerosos jefes de términos del liberalismo pinareño, se adoptaron, entre otros, los siguientes acuerdos.

Primero: los jefes liberales de Términos de la provincia de Pinar del Río, con el carácter que ostentamos y procediendo a impulsos de la presión incontenible de los afiliados al Partido cuya actitud de protesta e inconformidad está plenamente justificada, declaramos, con sobrados fundamentos, que la conducta que viene observando el actual gobierno para con los liberales de Vuelta Abajo, constituye, de hecho, un atentado a sus indiscutibles derechos y una agresión que lleva implícita un rompimiento definitivo entre los liberales que representamos y el régimen que de tal manera nos ataca.

Segundo: los jefes de Términos liberales de la provincia de Pinar del Río, previa reciente consulta con los afiliados al Partido, declaramos que ninguna persona, sea la que fuere la representación oficial que ostentare, está autorizada para contraer compromisos a nuestro nombre y mucho menos para actuar en nuestra representación, ya que en favor de nadie en particular, hemos delegado nuestros poderes, y, en su consecuencia, nadie puede atribuírselos sin faltar a la seriedad que debe presidir actos de esa naturaleza.

Tercero: que, con renuncia a toda aspiración de orden burocrático, venimos a declarar nuestra absoluta independencia de acción dentro de la disciplina del partido liberal, a cuyo efecto consignamos que no seguiremos en el porvenir ninguna política que no se afinque en la solidarización de los principios democráticos que han sido siempre fundamentos de la colectividad, sin que ninguna consideración nos pueda atar a soluciones que envuelvan el desconocimiento del decoro y los derechos de los afiliados y del partido, por cuyo reconocimiento estamos dispuestos a librar la más esforzada de las batallas, y,

Cuarto: declaramos, por último, que estaremos siempre, prestos a colaborar en todo propósito que responda a los intereses fundamentales del país, sin necesidad de pactos previos ni recompensas, presentes o futuras; pero nos consideramos, desde este momento, libres de todo compromiso personal o colectivamente considerado, y, por tanto, en disposición de asumir en el futuro, la conducta que estimemos más en consonancia con los intereses que representamos, que nunca habrán de disentir, en consecuencia con nuestra historia de los que sean básicos y fundamentales de la nacionalidad.

Candelaria, junio 13 de 1937.

César Madrid, jefe liberal de San Cristóbal; **Luis Fernández Zaldívar**, de Los Palacios; **Simón Abreus**, de Cabañas; **Dr. Simón Cadelo**, de San Luis; **Plutarco Valdés**, de El Mariel; **Miguel León Cruz**, de Artemisa; **Domingo Ruiz Piña**, de Candelaria; **Fernando San Juan**, de Mantua; **Isidoro González**, de Guanajay.

Notas sintéticas del Congreso

Voto particular para establecer el Carnet Electoral

El Representante Narciso Morán, en relación con el Carnet Electoral propuesto a la Comisión Electoral para su incorporación al Código que se redacta para Delegados a la Convención Constituyente, ha presentado un voto particular.

La inclusión del Capítulo sobre el Carnet Electoral, que ha presentado a la Comisión, en la forma articulada y propuesta, asegura, sobre todo, la realización de la aspiración máxima en todo proceso electoral: la pureza del sufragio.

Identificado el elector en la forma indicada en ese Capítulo, en condiciones de que nadie pueda suponer su presencia falsamente ante un colegio electoral en uso del derecho-obligación de seleccionar los que de un modo u otro han de regir los destinos de la nación, se conseguiría la más recta de las aspiraciones del legislador: asegurar el contenido de la voluntad y soberanía populares.

Definido el carnet electoral en dos palabras: la imposibilidad de que se defraude la personalidad del elector, sostenga la necesidad de que se incluya e incorpore al cuerpo jurídico que rija y norma el proceso electoral venidero, por lo cual mantengo con voto particular la capitulación en el Código, del Carnet Electoral.

HOY SE REUNIRAN OTRA VEZ LOS CONGRESISTAS QUE SIGUEN A MENOCAL

Se reunieron ayer, y lo volverán a hacer esta tarde a las dos en un salón de la Cámara Baja, los congresistas que siguen las orientaciones del General Mario G. Menocal, en dicho cuerpo colegislador.

Se acordó designar al doctor Raúl de Cárdenas y Echarte, presidente-líder del Comité Menocalista cameral y comunicarlo así a la presidencia de ese organismo para su conocimiento y efectos.

Integran el mencionado comité los siguientes representantes: Dr. Dominador Pérez Silveira, por Pinar del Río; doctor Raúl de Cárdenas, Raúl Menocal, doctora María Gómez Carbonell, doctor Evelio Pou, doctor José María Reposo y doctor Manuel Fernández Supervielle, por la Habana; doctor José R. Andreu, doctor José A. Pascual y doctor Leonardo Cantón, por Santa Clara; doctor Ambrosio Morejón y Juan Cabrera, por Camagüey; José Estrada Palma, por Oriente.

Visitas

Visitaron al Presidente, ayer, los señores Juan Cabrera, Pineda, Alonso, Figueroa y numerosos congresistas.

«ROMPE MAYO EL RECORD DE COMPENSACIONES BANCARIAS».

Impugnarán ante el Tribunal Supremo el Decreto Ley No. 680

Presentado ayer un recurso de inconstitucionalidad en contra de dicha disposición

El procurador René Carlés, a nombre y representación de veinte y cinco ciudadanos, a la cabeza de los cuales figura el letrado Antonio Bravo Acosta, representante cenedista por Oriente, ha presentado ante el Pleno del Tribunal Supremo de Justicia, recurso de inconstitucionalidad, contra el decreto ley 680 de 1935, que remite a la Asamblea Constituyente la facultad de fijar los términos para los cuales han sido electos los congresistas, que fueron proclamados a virtud de las elecciones del 10 de enero del pasado año.

Entienden los recurrentes que dicho decreto-ley pugna con el precepto Constitucional que exige la renovación de por mitad cada dos años de los representantes, los cuales deberán sortearse, según práctica establecida, antes del 6 de abril del próximo año de 1938, para determinar a quiénes corresponde el período largo de cuatro años, o corto de dos.

Intensa labor de una oficina de la Sec. del Interior

La de Asuntos Provinciales estudió en dos años 15,000 acuerdos de Ayuntamientos

El Director de Asuntos Provinciales y Municipales de la Secretaría de Gobernación elevó informe ayer al Secretario Coronel Amiel, dándole cuenta de que esa Dirección ha estudiado más de 15,000 acuerdos tomados por los Ayuntamientos de la República, de los cuales se han vetado los que pugnaban con la Ley Orgánica de los Municipios y de los que hemos ido dando cuenta en su oportunidad. Esos acuerdos corresponden al primer período deliberativo después de las elecciones de enero de 1935.

La reposición de los empleados

La Secretaría de Gobernación ha remitido a la de Justicia los expedientes relativos a las reposiciones de empleados públicos ordenadas por la Comisión del Servicio Civil, a fin de que dicha última Secretaría informe sobre la procedencia o no del cumplimiento de esas reposiciones.

El Registro de Extranjeros

Ya ha terminado en el Negociado de Registro de Extranjeros sus dos sesiones diarias, que fueron instituídas al renovar sus actividades. Este Negociado ha despachado alrededor de 63,000 expedientes durante el tiempo que ha venido laborando en esas dos sesiones diarias, cuyos expedientes estaban atrasados a virtud de la paralización sufrida por más de un mes hasta quedar definitivamente instalado en el Convento de Belén.

El agua en el Convento

El coronel Amiel se encuentra estudiando, junto con el Subsecretario doctor Rodríguez Pintado, la forma de resolver la escasez de agua en el antiguo Convento de Belén, y a ese efecto, se ha dirigido al Administrador del Acueducto encareciéndole la pronta atención al asunto, ya que falta de ese líquido puede crear un conflicto sanitario allí.

De Santa Clara y de Trinidad

La Secretaría de Gobernación se ha dirigido al Alcalde de Trinidad, solicitando le informe en qué se basó para conceder exención de contribuciones al teatro «La Caridad», en esa villa, como industria nueva, cuando no lo es, pues el teatro funciona desde tiempos anteriores.

Y la propia Secretaría ha contestado al señor Rafael Perea, de Santa Clara, que las resoluciones presidenciales causan estado y que solamente pueden recurrirse por la vía contencioso-administrativa. El señor Perea se quejó de que se hubiera suspendido por el Presidente de la República un acuerdo del expresado Ayuntamiento.

Fiesta de la Unión de Sargentos Políticos

El pasado domingo, tuvo efecto un acto de confraternidad de la Unión de Sargentos Políticos, con motivo de celebrar su onomástico el presidente de dicha agrupación señor Antonio Sendón Vázquez.

A dicha fiesta, consistente en un almuerzo-homenaje, asistieron numerosas personas, representaciones de los barrios de ambos sexos y la Directiva en pleno de la Unión de Sargentos Políticos, amenizando el acto una afamada orquesta.

Usaron de la palabra numerosos oradores, entre ellos, Domingo Quintana Santa Cruz, Manuel Villarvede, Pedro Rosendo Pedroso y Mario Borbón.

Exceptuados de pagos los contratos sobre gravámenes hipotecarios, los derechos reales y cesiones de bienes

En la sesión de la Cámara de Representantes se trató también de las modificaciones en el presupuesto de gastos del Congreso y de la erección de varios bustos

La Cámara de Representantes celebró sesión extraordinaria, ayer, a las seis de la tarde, con objeto de discutir y aprobar una orden del día compuesta de cinco proyectos de ley considerados de mucha urgencia.

Poco después los congresistas se declaraban en asamblea secreta produciéndose el incidente y los disparos de que damos cuenta en otro lugar de esta edición.

Al recomenzar la sesión pública, después de las siete de la noche, el doctor Martínez Fraga que presidía el acto, hizo leer la convocatoria y la orden del día.

Luego se acordó enviar un mensaje de felicitación al doctor Fernández Supervielle por haber sido electo Decano del Colegio de Abogados de la Habana y otro mensaje de condolencia al doctor Portocarrero por el fallecimiento de su señora madre, ocurrido hace días.

Seguidamente—y previa alteración del programa—se aprueba una ley del Senado declarando exentos de pago los contratos sobre gravámenes hipotecarios comprendidos en las leyes de Moratoria.

En torno a este proyecto usaron de la palabra los señores Suárez Rivas, Márquez Sterling, Germán S. López y Marino López Blanco.

He aquí el proyecto aprobado.

Artículo I.—La quita o remisión de una deuda o parte de ella, hecha por el acreedor a su deudor, no podrá ser conceptuada como valor económico susceptible de imposición, respecto de ningún patrimonio, y en su consecuencia, no se tendrán en cuenta las cantidades representativas de la quita o remisión, a los efectos de determinar las utilidades gravadas por las tarifas Tercera y Cuarta, Capítulo Sexto de la Ley de Emergencia Económica de enero veinte y nueve de mil novecientos treinta y uno.

Artículo II.—Se declaran exentos de pago de Derechos Reales y transmisiones de bienes, todos los contratos que determinen la cancelación total o parcial de los créditos hipotecarios comprendidos en las Leyes de Moratoria vigentes o liberen los inmuebles gravados mediante dación en pago.

Artículo III.—Las exenciones a que se contrae el Artículo II tienen carácter temporal y procederá aplicarlas exclusivamente a las operaciones que se efectúen antes del día treinta y uno de diciembre de mil novecientos treinta y siete.

Artículo IV.—Se concede un plazo de sesenta días para acogerse a los beneficios otorgados por los Decretos-Leyes números doscientor, de ocho de mayo y doscientos sesenta y cuatro, los cuales serán de aplicación también a los documentos que contuvieran actos tributables, ocurridos con anterioridad a la presente Ley.

Artículo V.—Cuando el importe de los impuestos, con los beneficios concedidos por el Artículo Cuarto, exceda de "trescientos pesos", podrán los contribuyentes, también dentro del plazo de sesenta días explicado, optar por saldar sus adeudos mediante el pago en seis plazos mensuales iguales y consecutivos, de los cuales el primero deberá ingresarse al presentar la solicitud en la Administración Fiscal, donde deba efectuarse el pago, suscribiendo en ese acto el correspondiente convenio.

Artículo VI.—En estos casos, cuando el acto tributable fuera inscribible en el Registro de la Propiedad, la Administración de Rentas e Impuestos, previa solicitud del contribuyente, pondrá al título o documento presentado para la liquidación, la correspondiente nota del pago parcial realizado y plazos a pagar, entregándolo al interesado, debiendo, no obstante ello, inscribirse, si fuera procedente, el título o documento acogido a ese beneficio en el Registro de la Propiedad, haciendo constar el Registrador en la inscripción, estar pendiente el pago de la cantidad aplazada por concepto de Derechos Reales, cuyo abono, en su día, igualmente se hará constar por el Registrador, mediante nota marginal a la inscripción, con sólo la presentación de la correspondiente carta de pago o certificación de ella, por la cual, en todos los casos, devengará por derechos "cincuenta centavos". Después de vencido el plazo de seis meses, no se podrá inscribir dicho título o documento, ni tampoco cualquiera otro título o documento posterior referente a la misma finca, sin acreditarse en la forma expuesta, haber sido satisfecho el impuesto aplazado.

Artículo VII.—El Arancel aprobado por el Código Notarial se reducirá al cincuenta por ciento para todo documento que se otorgue y testimonio que se expida, con motivo o en cumplimiento de esta Ley, desde la promulgación de la misma y hasta el día treinta y uno de diciembre de mil novecientos treinta y siete, siendo necesario para disfrutar de ese beneficio, el abonar los referidos derechos dentro de los diez días siguientes al otorgamiento de la correspondiente escritura o expedición del testimonio. Igualmente dicha reducción será aplicable a los testimonios de documentos otorgados con anterioridad a la promulgación de esta Ley, siempre y cuando fueren expedidos desde la promulgación de esta Ley, y en cumplimiento de la misma, y antes del día treinta y uno de diciembre de 1936.

El Presupuesto del Congreso

Se aprobó sin debate el siguiente proyecto:

Artículo primero.—Se restituye al Capítulo XIX, artículo único, "Gastos Diversos", del Presupuesto fijo del Poder Legislativo, del Ejercicio Económico de 1936 a 1937, la diferencia de la consignación fijada en el Capítulo XVII, artículo único "Gastos Diversos" del Presupuesto fijo del Poder Legislativo, correspondiente al ejercicio fiscal de 1931 a 1932, en la proporción correspondiente a ocho mensualidades, destinándose dicho acrecimiento a satisfacer al pago de gastos extraordinarios realizados por la Cámara de Representantes.

Artículo Segundo.—Las cantidades necesarias para cubrir las atenciones que se determinan en la presente Ley, se tomarán de los fondos sobrantes u otras obligaciones o de cualquier ingreso del Tesoro.

Artículo Tercero.—Esta Ley comenzará a regir desde el día de su publicación en la Gaceta Oficial de la República.

Salón de Sesiones de la Cámara de Representantes a catorce de junio de 1937.

Otras Leyes aprobadas

Fueron aprobadas también las siguientes proposiciones de ley:

Derogando el Decreto 1801 de 19 de septiembre de 1933, cancelando la deuda por sueldos devengados por los Concejales hasta 12 de agosto de 1933. Se fijará el 5 por ciento del importe total de ingresos en los Presupuestos de 1937 a 1938 y siguientes, hasta el saldo de dichos adeudos.

Redactando el Artículo 32 de la vigente Ley de Impuestos Municipales en la forma siguiente:

Artículo 32.—Las fincas que radiquen en más de un término municipal serán declaradas en todos ellos donde resulte enclavada, con expresión terminante de la parte que a cada Municipio corresponda contribuir a los fines de la tributación proporcional en cada uno de ellos de la parte que al mismo corresponda.

Concediendo un crédito de cinco mil pesos para el emplazamiento del busto del Lugarteniente Antonio Maceo en Palma Soriano en el parque de su nombre y embellecimiento de dicho parque.

Concediendo un crédito de veinte mil pesos para la erección de dos bustos, uno al ex Presidente Tomás Estrada Palma en Bayamo y otro en el parque Figueredo al autor del Himno Nacional, en Bayamo.

Modificando el Artículo 191 de la Ley Orgánica de los Municipios consignando en los Presupuestos Municipales las cantidades necesarias para que los Presidentes de Ayuntamientos al sustituir a los Alcaldes en sus funciones puedan percibir un sueldo igual a éstos, durante todo el tiempo de la sustitución.

Se concede un crédito de $3.328.10 (tres mil trescientos veinte y ocho pesos diez centavos) que se destinará a sufragar los gastos ocasionados con motivo de la adquisición y colocación de un monumento a José Martí en Key West.

Empréstitos Municipales

Se pone a votación una ley estableciendo reglas fijas para la confección de los presupuestos municipales.

Abierta a debate, defienden el proyecto los señores López Blanco, Miguel Suárez, Márquez Sterling, Germán S. López, Suárez Rivas y Alberto García.

En contra se pronuncian Luis de la Torre y Mariano Lora.

Son aprobados los artículos 1, 2, 3 y 4.

Se suspende el debate en el artículo quinto al ser presentada una enmienda modificativa a dicho artículo condonando todos los adeudos al Estado, contraídos por los Municipios hasta la terminación del año fiscal 1935-1936.

Pascual solicita que esa enmienda se apruebe como proyecto independiente por tratarse de una amnistía fiscal.

Pero ni la enmienda ni la proposición del señor Pascual prosperan por haberse acordado dejar para otra oportunidad tratar el caso.

También se suspende el debate relativo a los artículos 6 y 7 y sus respectivas enmiendas.

Al ponerse en discusión el artículo octavo, el señor García presenta una enmienda, que deberá sustituir al artículo octavo del proyecto.

La propuesta del señor García da lugar a un recio debate en el que participan a favor de la enmienda los señores Miguel Suárez, Márquez Sterling, Suárez Rivas y Germán S. López.

Pascual pide que la enmienda del señor García sea votada como ley aparte, y caso de no hacerse así, él demandará una votación nominal.

Ante el temor de que fracase la sesión por falta de quorum, es aceptada la sugerencia del señor Pascual, y la enmienda García es aprobada como proyecto independiente.

Hay numerosas peticiones de pases de lista para comprobar el quorum pero el proyecto es aprobado en votación ordinaria.

El artículo octavo de la primitiva ley es aprobado.

El autor del proyecto en discusión le pregunta al Presidente qué número de enmiendas, además de la del señor García, han sido presentadas a su ly.

Se le informa que aun quedan seis.

Hay una solicitud de pase de lista, que no se verifica por haberse declarado secreta la sesión.

Eran las once de la noche.

Aprobada la Ley Municipal

Al reanudarse la sesión pública, a la una de la madrugada, se continuó la aprobación de la ley municipal.

También fué votada la proposición de ley concediendo un crédito de $16.175.00 con destino al pago del aumento del 10 por ciento de la antigüedad de los empleados de Comunicaciones durante los meses de Febrero a Junio de 1937.

Seguidamente se levantó la asamblea.

Hoy proseguirá, a las cinco de la tarde, el debate sobre el Código Electoral.

"He venido a dar fe de vida del nuevo partido político", dijo el Gen. Menocal después de entrevistarse con L. Brú

Se ha informado que trataron de asuntos azucareros. Aún no se ha dado nombre a la futura agrupación que dirige el ex-Presidente, quien reveló su optimismo en el Palacio

La sensación política de ayer lunes fué, sin duda, la presencia en Palacio del Mayor General Mario G. Menocal, dos veces Presidente de la República.

Concurrió acompañado del doctor Gustavo Cuervo Rubio quien con él figuró en el ticket conjuntista de 1936 y destacada figura en la revolución contra el Gobierno de 1933 y de su hijo el doctor Raúl Menocal, representante a la Cámara.

El Jefe del Estado, doctor Laredo Bru, al enterarse de la llegada de tan ilustre visitante, suspendió las audiencias, recibiendo inmediatamente al caudillo en el salón de los espejos.

Y Presidente y ex Presidente conferenciaron durante veinte minutos.

Al abrirse el despacho del doctor Laredo Bru, los reporters cercan al ex Presidente.

—General—le interrogan—¿a qué se debe su visita?

—A dar fe de vida del nuevo partido político que estamos organizando; partido que empieza a manifestarse públicamente... a ninguna otra cosa más.

—¿Y el nombre de ese nuevo partido?—inquirieron los periodistas.

El General responde que se pensó en denominarlo Unión Democrática.

Seguramente se le designará de otro modo.

Uno de los reporters apunta:

—Ya hubo un partido en Cuba de ese nombre. Fué en 1899. Lo fundó Bartolomé Masó y lo animaron Eusebio Hernández, Juan Gualberto Gómez, Rafael Montoro, Giberga...

—Sí, efectivamente—dice el ex presidente—Unión Democrática fué el partido del general Masó.

El que organiza el Mayor General Menocal tendrá otro nombre y será bautizado en breve.

El distinguido visitante manifestó sentirse optimista, por no existir motivos para decir otra cosa.

—La última pregunta, general...

—Digan ustedes.

—¿Participará el nuevo partido en las elecciones para la Constituyente?

—Hasta ahora pienso que concurrirá a esos comicios.

Y el ex presidente se despidió de los periodistas con un cordial apretón de manos.

Según noticias, en la conferencia a que nos hemos referido, se trataron, entre otras, de cuestiones azucareras.

El General Menocal salió muy satisfecho de su entrevista con su viejo compañero de la guerra de independencia, en el Ejército Libertador, coronel Laredo Bru.

Se dijo en Palacio que muy en breve el general Menocal emprenderá un viaje de propaganda política por el interior de la República.

Durante la sesión secreta de ayer en la Cámara, ocurrió un incidente personal entre Morán y Penabaz

En el curso del violento debate, sonaron dos disparos en el hemiciclo. Al finalizar la sesión secreta se entregó a la Prensa una nota oficial en la que se explica el suceso

Cerca de las seis y media de la tarde, ayer, los representantes se encontraban reunidos en sesión secreta, en el hemiciclo de la Cámara.

Según noticias, esta asamblea había sido originada para discutir la orden del día señalada para la sesión extraordinaria y pública de la misma tarde.

A la expresada hora —y cuando la reunión secreta hallándose más animada— se escucharon dos fuertes detonaciones, producidas por disparos de armas de fuego, que partieron del hemiciclo.

Entre las numerosas personas que se encontraban en los pasillos de la Cámara, se produjo una gran confusión, no sabiéndose a que atribuir las detonaciones.

Muchos pretendieron acercarse a las puertas del hemiciclo, pero fueron rechazados por los policías que les impidieron llegar hasta allí. Inclusique los pasillos quedaron desalojados de público.

Los repórters trataron por todos los medios de indagar el origen de los disparos; cosa materialmente imposible en los primeros momentos, dadas las reservas consiguientes y la inaccesibilidad al salón de actos.

Poco después salía del hemiciclo el representante Zayas Bazán e interrogado si había ocurrido algún grave incidente entre los congresistas respondió que nada anormal se había producido, y agregó refiriéndose a las detonaciones que al caerse al suelo un revólver se disparó casualmente.

Otro diputado, el señor Granda, confirmó las palabras del señor Zayas Bazán.

A los repórters llegó sin embargo, la versión de que las detonaciones habían sido la consecuencia de una acalorada y violenta discusión entre dos representantes.

Pero ninguno de los congresistas interrogados al respecto, ratificó tal noticia.

Nota Oficial

Una hora más tarde el doctor Martínez Fraga, Presidente de la Cámara, hizo entrega a los repórters, por mediación del Licenciado Ramón Román, de la siguiente nota:

«En la sesión de esta tarde, y encontrándose la Cámara en un cambio de impresiones de carácter secreto, se produjo en los pasillos exteriores del hemiciclo un incidente personal entre los representantes señores Narciso Morán y Manuel Penabad el cual, con la oportuna intervención de diversos compañeros quedó satisfactoriamente resuelto con las explicaciones del caso».

No actuó la Policía Nacional

Los disparos de referencia se escucharon desde la calle, llamando la atención a las personas que en aquellos momentos transitaban por las aceras y jardines del Capitolio.

Oídos por algunos vigilantes de la Policía Nacional, que hacían la posta en el Prado, corrieron hacia la Cámara, pero fueron advertidos por los ujieres y policías de este Cuerpo que no podían pasar al hemiciclo por encontrarse los representantes reunidos en sesión secreta y estar prohibido el acceso al salón.

En vista de estos informes los vigilantes se retiraron.

Ninguna nueva noticia

Los repórters continuaron haciendo pesquisas para investigar la verdad de lo ocurrido, pero así los representantes como los funcionarios del Capitolio, estuvieron contestes en afirmar que las detonaciones las había producido un revólver al caerse en el pavimento de los pasillos del hemiciclo.

Los señores Penabaz y Morán

Al abrirse a pública sesión, después de las siete de la noche, los señores Morán y Penabaz, aparecían en sus escaños, tomando parte en los debates de las leyes puestas a discusión.

Muchos Senadores

Al enterarse del suceso ya relatado muchos senadores visitaron la Cámara. Entre éstos, el Presidente del Senado doctor Lucilo de la Peña.

Se aseguró finalmente que al sostener una violentísima disputa los representantes Narciso Morán y Manuel Penabaz, en los pasillos del hemiciclo, por virtud de una interpelación del primero al segundo, el señor Morán requirió su revólver, haciendo dos disparos, que, por fortuna, no tuvieron consecuencia.

De política menuda

Se separan los cenedistas de Juan Gualberto Gómez

Juan Gualberto Gómez, junio 14. DIARIO. Habana.

Reunido hoy el Ejecutivo Municipal del CND, en este término en la residencia del señor Lino Abreu, bajo la presidencia del señor Oscar Hernández y con asistencia de catorce miembros de dicho organismo, se acordó por mayoría de once votos contra tres, separarse de dicho partido para seguir las orientaciones políticas del General Menocal.

Los miembros del Ejecutivo cenedista que acordaron la separación del partido son los siguientes: Alberto Montes de Oca, Antonio Alvarez, Florencio González, Ramón Peña, Santiago Sabiut, Alipio Caballero, Pedro Rodríguez, Robustiano Cepero, Bonifacio Domenech, José Miguel Ruiz y Oscar Hernández Miró, Presidente del Ejecutivo. Los que votaron por la no separación fueron los señores, Julio José Medina, Juan de Armas y Lino Abreu.

Se acordó recibir orientaciones del Jefe provincial del nuevo partido en formación señor Críspulo Solaún, para comenzar una intensa campaña política.

Gutiérrez, Corresponsal.

El «PAN» en San Antonio de los Baños

Cumpliendo el acuerdo en la reunión anteriormente celebrada, volvieron a reunirse los afiliados del P. A. N. en San Antonio de los Baños, con la asistencia del doctor Alejandro Vergara, Reinaldo Márquez, Feliciano Maderne y otros miembros del Comité Ejecutivo Central, al objeto de constituir el Comité Gestor Provincial del P. A. N., en aquella localidad, habiendo salido electas las siguientes personas: Enrique Díaz, Carlos Manuel Rodríguez. José Santos. Salvador Travieso. Ricardo Rodríguez. Angel M. Gutiérrez. Leopoldo Aguilar. Alfredo Porben. Manuel Ranós, Manuel Rodríguez Cotayo. Amable Robaina, Joaquín Guzmán.

Ramón García. José Manuel López. Alberto Guzmán. Francisco María Pérez. Agustín Fuentes. Manuel Morales. José Rodríguez. José Manuel Porben. Agnélica Santos. Nazario Sánchez. Julio Artal. Adolfo Balmaseda. Rogelio Delgado. Reinaldo Martínez. José Santos. Rogelio Delgado. Manuel Sánchez. Luis Hernández. Ramón Amores. Hicieron uso de la palabra algunos oradores, explicando las líneas generales del P. A. N., su próxima participación en la Asamblea Constituyente y la conveniencia de seguir realizando tareas prácticas de propaganda y proselitismo a favor del P. A. N.

UN HOMENAJE DE CARIÑO EN EL ANIVERSARIO DE LA MUERTE DEL GRAL. GOMEZ

Numeroso público concurrió el domingo, en horas de la mañana y tarde, al Cementerio de Colón, a visitar y depositar ofrendas florales en la tumba del inolvidable Caudillo.

Entre las coronas enviadas, pudimos anotar las siguientes: del Gobernador de Santa Clara, Coronel Gabino Gálvez; de Carlos M. Peláez, ex Secretario de Gobernación; del doctor Domingo Macías, ex secretario de la Presidencia; del Representante Ismael Martínez; del doctor Rafael Santos Jiménez, de la Hermandad Marianista y otras muchas.

También enviaron cestos y cojines; Valentín Díaz y familia; Edmigio González; Capitán Manuel Benítez; doctor Dámaso Pasalodos y familia; Felina Erberal; Susana Puig; Francisco Castro; Manuel López y otros más.

Entre el numeroso público allí congregado y que era cumplimentado por el doctor Miguel Mariano Gómez, hijo del Caudillo, se encontraban numerosos congresistas Republicanos, Concejales, representaciones de todos los barrios y una nutrida representación de la Hermandad Marianista.

Consejo de Secretarios

En horas de la mañana el Presidente de la República se reunirá en Consejo con los miembros del Gabinete.

Por este motivo han sido suspendidas todas las audiencias concedidas para el día de hoy.

Véase PALACIO en la Pág. 17

M.E.C.D. 2016

SUPRIMIDOS LOS PASES PARA SUBIR A LOS BUQUES A CAUSA DEL ALBOROTO OCURRIDO EN LOS MUELLES

DECLARAN LOS VIAJEROS QUE LA SITUACION DE MADRID ES ACTUALMENTE INSOSTENIBLE

Se acentúa cada día más en el pueblo español, el deseo de que triunfen los nacionalistas. Estiman cercano el momento «en que se retire Moscú». Llegan excursionistas

Con motivo de un desorden público producido el domingo a la llegada del vapor «Orinoco», el Administrador de la Aduana ha dispuesto que no se concedan más pases para subir a bordo ni para ir al costado de los barcos que procedan de Europa.

El público tendrá que esperar a los viajeros en los salones de espera.

La Recaudación

La Aduana de la Habana recaudó ayer 94,090 pesos 99 centavos.

El «Pennsylvania»

Hoy llegará de New York el turbo eléctrico «Pennsylvania», de la Panamá Pacific Line, que trae 65 pasajeros para la Habana y 552 pasajeros y carga para puertos de California, vía Panamá.

Los que van en el «Orinoco»

En la motonave «Orinoco» embarcaron ayer para Veracruz y Tampico el señor Luis Clasing, Consignatario de la Hamburguesa en la Habana y señora, Manuel Mauri, Estévez, profesor de música Miguel Blanco, Ofelia Sanz de Núñez, Guadalupe García Borgonis, María Luisa de Gómez Mena, Sinforiano Salonia, María González Arcos, David Gore y familia, Elvira Neba e hija, José M. Martín y señora, Victoriana Gargallón, Rosa Delgado Márquez, Carlos H. Cartaya y familia, María Gaona, Josefa López, Armengol, Lorenzo Pina Hernández, Joaquín González Vega y Valentín Suárez García.

El «Cuba»

Procedente de Tampa y Key West, llegó ayer tarde el vapor americano «Cuba», de la Peninsular Occidental S. S. Co., que trajo 265 pasajeros.

En este barco llegó el Alcalde de la ciudad de Chattanooga, Mr. E. D. Best. Vino en compañía de la Banda Infantil de dicha ciudad y una excursión de 180 vecinos, a pasar unos días en la Habana.

Para recibirlos y cumplimentarlos acudieron al muelle del Arsenal una representación del Alcalde de la Habana, otra del Club Rotario, otra de la Comisión de Turismo y la banda de música de este Municipio.

Además llegaron en el «Cuba»: Mario Hernández, Felicidad Acosta, Gloria Trejo, Santiago Fernández, Orlando Cord, José R. Pérez y Mr. Austin Williamson, Manager general del Departamento de pasajeros de la Peninsular Occidental S. S. Co., que ha venido inspeccionando el traslado a la Habana de los excursionistas de Chattanooga.

También llegó Mr. Aile J. Angel, Administrador de la Aduana de Port Tampa.

Los que embarcaron

Por la Ruta de la Florida embarcaron ayer José Gómez Mena, Adriano Macía, Leopoldo Bustillo, Francisco González y Pedro Denis.

Productos cubanos

Por el «Santa Lucía» fueron embarcados para New York 4 mil huacales de piñas, 300 tercios de tabaco en rama, 10 cajas de productos farmacéuticos, y por el «Santa Paula», para el propio destino, 58 cajas de tabacos torcidos, 5 barriles de tabaco en rama, 519 pacas y tercios de tabaco, 60 cajas de langostas, 30 cajas de ron, 245 pacas esponjas, mil huacales de piñas, 33 huacales limones.

El «Munargo»

El vapor americano «Munargo», salió el sábado de New York para la Habana, con carga y una excursión de 157 turistas.

Se espera el jueves de Miami, donde hará escala.

Salidas

Salieron ayer el «Orinoco» para Veracruz, el «Veragua» para Puerto Antonio, el «Santa Marta» para Cristóbal y el «Siboney» para Progreso.

El «Oriente»

El turbo eléctrico «Oriente», de la New York and Cuba Mail S. S. Co., llegará hoy de New York con dos mil toneladas de carga y unos 100 pasajeros.

El «Santa Marta»

El vapor americano «Santa Marta» de la Flota Blanca, llegó ayer de New Orleans, con carga general y 24 pasajeros para la Habana y carga y 67 pasajeros en tránsito.

En este barco llegó el estudiante Marino Siré, que se destacó este año como el más completo atleta entre todos los inscriptos en la Liga intercolegial del Estado de Louisiana, obteniendo señalados triunfos en el basketbolismo.

El joven Siré, fué recibido por numerosos amigos y deportistas, que lo felicitaron por su actuación.

También llegaron Avelina Angeles e hija, Elda Elisa Castiñaisa e hija, Olga Cantero, Lidia García, Beatriz Gómez e hija, María Beneger, Manuel Lores, Fernando Mendigutía, Afra Solís, y otros.

El «Trata»

El vapor noruego Trata», llegó de Oslo, Noruega, con carga para la Habana y carga y 6 pasajeros para New Orleans. Entre ellos figuran el diplomático mexicano Tomás Gurza y señora.

Repuesto el doctor del Valle

Cumpliendo sentencia del Tribunal Supremo de la República y por disposición del Secretario de Sanidad, que así lo dispuso, para dar cumplimiento a esa sentencia, tomó ayer posesión del cargo de Médico del puerto de la Habana, el doctor Ambrosio González del Valle, cesando el doctor Estrada.

El «Siboney»

Procedente de New York llegó el vapor correo americano «Siboney», de la New York and Cuba Mail S. S. Co. que trajo 44 pasajeros y 3 devueltos de los Estados Nnidos. Conduce carga y 95 pasajeros para Progreso y Veracruz.

En este barco llegaron el Gobernador del Estado de Campeche, señor Eduardo Mena Córdova, que pasará una breve temporada en la Habana, antes de regresar a su Estado, el comerciante Manuel Laub, Gerald Cuemo, Sidney Schapiro y señora, Frank Lawrence, Salomón Blancher y señora, Kenneth C. Lambeth, Salomón Lebowitz y señora, Federico Pope, y 16 asiáticos que ingresaron en Tiscornia hasta tanto se demuestre su derecho a entrar en Cuba.

Devueltos por las autoridades de Inmigración de New York llegaron en el «Siboney» los cubanos Mario Vidal Fernández, marinero, Evelio Marrero Nicola y Juan Miguel Ortega, ambos jornaleros. Los dos primeros fueron como polizones en el Siboney» y el último en el «Oriente».

El Secretario de Hacienda del Uruguay.

En el «Siboney» llegó el señor César Charlone, Secretario de Hacienda del Gobierno del Uruguay y su secretario el señor Antonio Suárez García.

El señor Charlone, viene a la Habana con el propósito de celebrar un cambio de impresiones con las autoridades cubanas, acerca del tratado comercial proyectado entre Uruguay y Cuba.

Para recibirlo y cumplimentarlo acudieron a bordo el Ministro del Uruguay en Cuba, señor Mateo Márquez Castro, el Cónsul señor Gorri y los señores Enrique Soler y Baró y el doctor Rodríguez Capoté, por la Secretaría de Estado.

Le fueron dispensadas las cortesías y franquicias de desembarco.

Entre los pasajeros en tránsito del Siboney», anotamos al escritor americano Edward Dahlberg, el doctor Charles La Moure, Director del hospital de dementes de Connecticut, el artista español Rodolfo Ducal y la esposa del Cónsul de México en New York, señora Minerva de la Colina.

A cargar azúcar

El vapor noruego «Credo» llegó en lastre de New York para cargar azúcar.

Pasajeros de Miami

Por la vía de Miami llegaron: Miguel Serra, Rufino González, José M. Rodríguez, Ildefonso Quesada, Manuel Rodríguez y el profesor William Huffaker.

Otro Pozuelo

Con el «Orinoco» ha llegado otro miembro de la familia Pozuelo, todos de origen cubano y por cuya familia se interesó la Secretaría de Estado, pues uno de ellos, que era médico, fué fusilado en Madrid.

Juan Alberto Pozuelo fué embarcado por el Cónsul cubano, señor Mora.

También llegó la viuda del ex-diputado Villamil, uno de los fusilados en la región de Galicia.

Las impresiones de los viajeros

Pasajeros llegados en el «Orinoco» de distintas regiones de España, ofrecen una impresión general muy favorable a la causa nacionalista.

Un nacionalizado cubano, que llegó con su familia y que pidió mantener su nombre en secreto, declaró que había recorrido varias ciudades y pueblos que se hallan bajo la férula izquierdista, en las cuales observó el manifiesto deseo de ser liberadas de la tiranía roja, pues saben que en todos los lugares que rescatan los nacionalistas, la vida se normaliza, cesando los atropellos y el desgobierno, y se restablece el orden.

En las grandes poblaciones las concentraciones forzosas crean el problema del hambre.

La moral del ejército franquista, dice, es cada día más perfecta, lo que se advierte en las acometidas en todos los frentes, demostrándose que si de un lado, el rojo, hay núcleos de extranjeros que mantienen la tiranía del soviet ruso, en las poblaciones españolas que dominan, del otro lado, los franquistas, disponen de núcleos de pueblos que se aprestan a dar dinero, hombres y cooperación desinteresada para la causa de la liberación de España.

En la región gallega, dice otro comerciante cubano-español llegado en el «Orinoco», nadie imaginaría que hay guerra, tal es el orden que se observa y la normalidad de la vida.

En la región asturiana, por su topografía, la campaña es más lenta, pero el General Franco y su ejército ocupan sus posiciones, que ensanchan poco a poco.

Los que proceden de Madrid y de Valencia aseguran que las remesas rusas y los envíos de hombres y material de guerra de los soviets a España, van siendo menores, pues tal parece que los Comisarios están ahora ocupados en asuntos internos más peligrosos. Agrega que son muchos los que suponen que no está lejano el día en que Rusia abandone a Valencia.

Acerca de Madrid, dicen los viajeros que la situación de los habitantes es horrible, pues todos los días hay ataques y no se restablece la tranquilidad.

El «President Harrison»

Con 107 toneladas de mercancías procedentes del Lejano Oriente, y con carga y 99 pasajeros en tránsito, llegó de New York el vapor americano «President Harrison».

Viajan en tránsito el teniente coronel del Ejército americano H .S. Fassett y familia, que va destacado a San Francisco y el doctor C. C. Thompson.

En el «P. Harrison» han sido embarcados 40 toneladas de recortes de hoja de lata con destino a Japón.

El «Cuba» cubano

De Puerto Rico y Santo Domingo, llegó ayer al medio día el vapor cubano «Cuba», que trajo carga y 49 pasajeros, entre ellos Emma Tarnella de Méndez Andrés y Aminta A. Sánchez Nicolás Costa, el empresario teatral Manuel Canosa Carrera, la artista Julia Olivera Guerra, el ingeniero José Miguel Bustamante, Micaela Alfonso de Cevedo e hijos, Concepción Liñero Rosillo, Amparo Bermúdez, Rafael Rigual e hijos, el ingeniero Eberhald Ranuchenplat y familia, el banquero del Canada John Morrow y señora, el empresario teatral Julián Uceda, el artista panameño Antonio Milgarejo, la profesora Gladis Janer de Pons, Luis Eugenio Ricart, Jaime Vives e hijo Manuel Balbín, Salila León Rodríguez, Socorro Coba, el diplomático español José M. Martínez y familia, y quien reside en Santiago de Cuba, Luis Mir e hija Juana, Gustavo E. Moré, señora Margarita de Blanck de Coro, e hijo, señorita Olga de B'ank, Emiliano O. Infante, Zoilo Bellón, Emeterio Sotomayor, Diego Domínguez, Luz del Alba y los peloteros cubanos Carlos Blanco, Heliodoro B. Díaz, Rogelio Terán y Juan Miguel Prieto.

Será reorganizada pronto la academia de los telegrafistas

Se ofrecerá a los alumnos una enseñanza teórica y práctica con textos modernos

El señor R. Lauzán, Director de Telégrafos, ha declarado a los periodistas en la mañana de ayer, lo siguiente:

«Como quiera que el Secretario desea reorganizar la Academia de la Secretaría para que ésta responda a los fines para que fué creada, esto es, ofrecer a los alumnos una enseñanza teórica y práctica que guarde relación con los progresos que hoy en día han alcanzado los servicios telegráficos, radiotelegráficos y postales, con un profesorado competente y modernos métodos de enseñanza, se ha querido cumplimentar lo que dispone el Reglamento de la Ley de 29 de enero último, expidiendo un certificado de capacidad a todos los telegrafistas y radiotelegrafistas que se encuentren desempeñando sus funciones poseyendo un nombramiento de plantilla, honorario o temporero con seis meses de antelación a la publicación del referido Reglamento, a fin de que a partir de esta fecha todos los que ingresen en el Departamento exhiban el mismo o sufran examen para tener derecho a ser nombrados. Es decir, que ese Reglamento capacita a los actuales telegrafistas y radiotelegrafistas para ejercer el cargo, debiendo cada uno de ellos dirigirse a esta Secretaría solicitando dicho documento acompañando un sello del timbre por valor de 5 pesos. La relación confeccionada y publicada en la prensa, se refiere exclusivamente a los que habiendo sido examinados por la Academia, en épocas pasadas, tienen derecho a solicitar su título y hasta la fecha no lo han efectuado, sin que esta circunstancia los imposibilite para desempeñar el cargo, ya que su examen consta como antecedente en la Academia».

CONCEDE AGRICULTURA NUMEROSOS TITULOS PARA MARCAR GANADO

El Secretario de Agricultura ha concedido títulos de marcar ganado a los señores Benito Remedios, Silvestre Arruguete, Amado Finalés, Rafael Pina Gómez, María de los Dolores Calderón, Leopoldo García, Paulino Caballero, Mario Miranda, Ebaudilia González, María Martínez, Manuel Trigo, Rafael Ricardo Almaguer, Manuel Milanés, Pedro Alvarez y Jaime Nogues.

Han solicitado títulos de marcas los señores Bruce Gelston, Antonio Rodríguez, Gustavo Mainegra, Arturo García, Manuel Diéguez, Humberto R. González, Carmelina López Vasallo, Oscar Pérez, Avelino J. Pérez, Amador Rodríguez, Modesto Mayed, Manuel Milián, Raimundo Vega, Pedro Torres y Juan Suárez.

CARCAJADAS

«Madrid insiste en que no fué rendido el «cinturón de hierro» de Bilbao. Y, por tanto, la situación sigue tirante.

«Cinturón», «tirante». Nada, que se ve que en Bilbao el problema es de tener bien sujetos los pantalones.

Esto es un axioma: «Todos los niños que se crían con leche condensada «La Lechera» crecen sanos, fuertes y robustos».

Y, como es natural, los niños bien nutridos y bien criados, no lloran. Por eso es que dice la gente, cuando llora un niño, que es «un malcriado». Y hay que criarlos bien con leche condensada «La Lechera».

Diez batallones italianos figuran en la brigada que ataca a Bilbao y, la verdad, no sé qué empeño tienen en escoger un numerito señalado.

Ya podían haber mandado nueve; un once: pero no diez. Porque a nadie se le ha ocurrido nunca decir eso de: «¡Me cachis en nueve! No: siempre es en diez.

Como a nadie se le ocurre, ya, comer sin su botella de «Sinalco», que refresca y, al mismo tiempo, ayuda la digestión. Y en un país tropical como este en que tenemos la inmensa dicha de vivir (aunque hay quien dice que esto no es vivir) con más motivo.

Sí; porque no hay país más aficionado a las botellas. Y la de «Sinalco» es tan baratita...

Dos buques chocaron ayer en el Támesis y a uno se le abrió un boquete (más bien «bocaza») y tuvieron que echar los botes salvavidas sus tripulantes y pasajeros.

Los dos buques eran ingleses.

Lo advierto para evitar más sustos a los compatriotas.

Además, que el «Cuba» ya no está por allí.

No hay más que ver las parejas de enamorados, cuando pasan por la Casa Curbelo de San Rafael 1-C: se detienen, contemplan los juegos de cuarto de ricas maderas del país, joyas artísticas y, a la vista de las camas, se ponen a soñar. Porque no parecen camas para dormir; sino para soñar. Po eso se detienen los enamorados, a echar un sueño... a volar.

¡Hombre!; ¡qué acontecimiento social más extraordinario! Sí, porque hoy dice el calendario que es San Vito.

Me imagino cómo será de animado el baile.

Porque, ¡miren que es famoso el baile de San Vito!

Cuatro mil quinientos niños vascos, más, han salido para Francia, huyendo de la triste tragedia que los deja huérfanos. Y, los hombres, sin comprender lo que vale la paz. Qué diferencia de esos niños, a los nuestros bien alimentados y durmiendo en las cunas y camitas de la «La Casa Fine» con sueños color de rosa. Véalas en «La Casa Fine», de Monte número 26.

¡Ah, la gran filosofía de la mujer! ¡Ser mujer! Ahí es nada.

Esa es «La Filosofía». Y ahora que está en el «mes del cliente», en las ventas de junio a precio de costo como regalo del año.

Y sin engañar a nadie. Porque «La Filosofía», no engaña a ninguna señora. Bastante tienen con el marido, ¿verdad?

¿Han visto ustedes esto? El domingo publicó la Prensa esta nota: «Varias jóvenes de Marianao, raptadas; otras desaparecidas. Llueven en la Policía las denuncias.»

Naturalmente, el domingo dicen las chicas que van al cine y las mamás, que saben que eso del cine es una pantalla, se escaman, denuncian y después es cuando empieza la «película».

Si usted quiere obsequiar a una dama, finamente, la brinda una copa del rico vino de Oporto «Constantino» y verá cómo se lo agradece y se le pone dulce Ahora, si quiere obsequiarse a sí mismo, se toma su aperitivo «Dubonnet Gato», se da un banquete, se echa su discurso, se echa su copa de champán «Pommery y Greno» y luego, se echa, Casa Recalt: Obispo 4 y medio.

Ayer se armó el gran jaleo en el vivac de Marianao. Los presos, porque pedían un bombillo de más bujías (son gente de muchas luces) se rebelaron y hasta cogieron por el cuello a un policía.

Y dicen que tuvo que acudir un pelotón a someter a los presos.

Y conste que eso del «pelotón» no es una «bola» muy grande, aunque lo parezca.

Sí, porque hay cosas, cuyo aumentativo no tiene que ver nada con el sustantivo. Por ejemplo, «buzón» no es un buzo grande; y «bombón» tampoco es un bombo de esos que suelen darles a los políticos; no. Bombón es una cosa muy rica, con chocolate por fuera y golosina por dentro, que fabrica Armada y gusta a las jóvenes. Y no sigo por no dar «bombo» a los bombones.

A mí lo que me extraña, en eso del robo repetido en la iglesia del cementerio de Camagüey es que los difuntos no «botaran» a los ladrones.

Sí; porque he oído decir tantas veces que los muerton votan...

Y la ley del Instituto Tabacalero, estancada. Y los cosecheros, fabricantes y trabajadores, echando humo. Y Lucilo, ¿qué hace? Porque él conoce el problema, es pinareño y bien podía resucitar su proyecto básicamente bueno, de prohibir los regalos y unificar los jornales. Eso y nada más; igual que «Partagás». Porque en tabacos es así: «Partagás y nada más».

Eso de que el Gobierno de Valencia es rojo, a mí me parece un cuento, y tengo mis motivos para dudarlo. Porque no cabe duda de ningún género que el Ministro de Defensa es Prieto; y que el Presidente del Consejo, es Negrín. Y un Negrín y un Prieto no pueden ser rojos.

Y eso tiene que reconocerlo el Jefe Nacionalista, si es Franco.

Oigan ustedes lo que oigan, no se tiren en el suelo, salvo que les digan que va a haber otra reorganización en las esferas administrativas; porque entonces ya es cosa de tirarse de la azotea, aunque se estropee el flus. Sí; porque siempre está ahí «Le Grand Paris», la famosa tintorería de Neptuno 144 que llaman por teléfono A-6927, y el flus nuevo en dos horas.

El día nueve se celebrará en la Habana la segunda Conferencia Panamericana del Café.

Pan americana; y café ambién americano. Sólo le falta la leche para que sea la Conferencia del desayuno.

Esperamos concurrencia nutrida y discursos substanciosos.

El porvenir es el de los hombres de carrera, y hoy se puede hacer carrera con poco dinero. Hay carreras hasta de veinte centavos. Y si no, que se lo pregunten a un chofer. Y carreras de a «medio»; en guagua.

Pero una carrera elegante sólo se hace en un automóvil «Plymouth» que es el que luce toda persona bien. Barato y fuerte. Motores, S. A.

Recuerden que el optimismo es la llave de la simpatía.

Salude usted a sus clientes con unas «CARCAJADAS» todos los días, y verá cómo se hace simpático.

Para ello, llame por teléfono a nuestra Administración deje recado para que le visite Aristigueta y, ¡a «carcajearse»!

Que ¿cómo se hacen las «CARCAJADAS»? Así: Ja, ja, ja. Muy fácil.

JOTA ARIS

«TRICOLOR» SALDRA EL SABADO 19

«Tricolor», a medio—semanario de buen humor—que fuera fundado en 1925 por Paco Sierra, periodista que honra la clase, reaparecerá el próximo sábado 19, a primera hora.

«Tricolor», a medio, contendrá literatura, chistes, caricaturas, historietas, aventuras, detectivismo, sport, cinegráficas, crucigramas y, en fin, todo cuanto, por sólo 5 centavos, sea capaz de satisfacer al público.

«Tricolor», a medio—con Paco Sierra y Virgilio Ferrer Gutiérrez, al frente—reaparecerá el próximo sábado a primera hora.

Los ediles aportan $600 para erigir la estatua a Martí

Acordaron entregarlo de su peculio particular. Aprobarán además un crédito de $1,000

Bajo la presidencia del Sr. Francisco Rivero San Román, y con la asistencia de 21 concejales, celebró sesión ayer la Cámara Municipal, aprobando el acta de la sesión anterior.

Seiscientos pesos para la estatua a Martí

A propuesta del Presidente del Ayuntamiento, fué acordado celebrar un cambio de impresiones entre los concejales, trasladándose al salón contiguo, donde se tomó el acuerdo de que los ediles contribuyan con 600 pesos, de su peculio particular, a la erección del monumento al Apóstol José Martí.

Contra la suspensión de los derechos parroquiales

La Cámara Municipal, a propuesta del concejal Alejo Cossío del Pino, acordó ayer tarde establecer un recurso Contencioso-Administrativo contra la suspensión del acuerdo de los concejales sobre los derechos parroquiales, que hiciera el Presidente de la República a propuesta del Secretario de Gobernación.

Turismo invita a los concejales a una recepción

Fué conocido en la Cámara Municipal, ayer, un escrito que le dirige el Jefe de Turismo Municipal, señor Manuel Hierro, invitando a todos los Concejales a que acudan a la recepción que por el Alcalde Municipal le será ofrecida el próximo día 16 al Alcalde de Chattanooga y un grupo de personas de esa ciudad, que vendrán a disfrutar de las delicias de este país.

Piden los salones de la Academia

Al Alcalde Municipal se ha dirigido el Sr. José María Pérez Cabrera, pidiéndole los salones de la Academia Municipal de Música para celebrar allí un concurso de música de la Secretaría de Educación.

DE LOS MAESTROS CESANTEADOS DURANTE LA HUELGA DE MARZO, SOLO FALTAN POR REPONER 136

Muchos de ellos no se encuentran trabajando a causa de que solicitan las mismas aulas que tenían entonces. Propuesta la inspección a los Conservatorios de Música

A 136 ascienden los maestros que fueron separados de sus cargos con motivo de la huelga de marzo de 1935 y que no han sido vueltos a nombrar aún.

El número resulta reducido si se le compara con las altas cifras de las cesantías que fueron dictadas en aquellos momentos.

Muchos de ellos, según declaraciones del propio Secretario de Educación, doctor Fernando Sirgo, no tienen ya resuelta su situación por haberse negado, de manera decidida, a aceptar otras aulas que no fuesen aquellas que cubrían antes de la citada huelga y ser necesario para complacerlos producir un movimiento de desorganización en el magisterio, pues a virtud de las plazas que vacaron en aquellos instantes se hicieron numerosísimos ascensos y traslados.

Existen provincias donde no hay ya ningún maestro cesanteado, como ocurre en la de Camagüey, y algunas que tienen muy pocos, como sucede con Pinar del Río, donde hay tres, y con Oriente, donde existen diez.

Estos últimos se negaron a aceptar las aulas que les ofreció el doctor Fernando Sirgo con ocasión de su viaje a Oriente, interesando que fuesen, precisamente, las que ocupaban al ser separados.

He aquí la relación de los maestros e inspectores que permanecen en calidad de cesanteados, distribuídos por provincias y por pueblos:

Distrito Escolar de la Habana: José Aguirre, Escuela 41, Aula 2; Adolfina Estévez, Escuela 6, Aula 5; Ramón Fundora, Escuela Nocturna; Joaquín Fernández, Escuela 47, Aula 1; Manuel Galbán, Escuela 21, Aula 1; Ismael Galbán, Escuela 21, Aula 9; Andrés Galbán, Escuela 99, Aula 1; José M. Guerra, Escuela 57, Aula 2; Francisco Jiménez, Escuela Nocturna; Rosa P. Leclere, Escuela Nocturna; José B. Mendoza, Escuela 43, Aula; Luis Pérez Espinós, Escuela Pri. Superior; José Roque, Escuela 21, Aula 3; Lilia Tudela, Escuela 7, Aula 7; Andrés Tudela, Escuela 36, Aula 3; Juan Torrente, Escuela 41, Aula 4; Publia Sardiñas, Escuela 15, Aula 5; Delia Gálvez, Artes Manuales; Alejandrina de la Yera, Inglés; Esther Merino, Artes Manuales; Generosa Fernández, Inglés; Andrés Bretos, Inglés; Martha O. López, Inglés; María C. Trusio, Artes Manuales; y Candelaria Coucelo, Artes Manuales.

Inspectores cesantes en la provincia de la Habana: Agustín Prieto, Inspector Auxiliar Marianao; Elena Blanco, Inspectora Auxiliar Habana; Blanca Graupera, Inspectora Auxiliar Bejucal; José Naredo, Inspector Auxiliar Habana.

San Antonio de los Baños: Mario Alvarez, Inglés, Escuela Pri. Superior.

Distrito Escolar de Alquízar: Catalina Sandoval, Escuela 7, Aula 1.

Distrito Escolar de Batabanó: María M. Puentes, Escuela 1, Aula 7. Avelino Ferrero, Escuela 1, Aula 4.

Distrito Escolar de Bauta: Isabel Rosende, Escuela 1, Aula 4.

Distrito Escolar de Bejucal: Raquel Drigg. Escuela Kindergarten número 2; Mercedes Pérez, Auxiliar.

Distrito Escolar Guanabacoa: Angelina Valdés, Escuela P. Superior. Pedro Montaner, Escuela 18, Aula "U". Mercedes Montero, Escuela 30, Aula "U".

Distrito Escolar de Güines: Isabel Valdés, Escuela 5, Aula 5.

Distrito Escolar de Jaruco: Abelardo Cueto, Escuela 6, Aula "U".

Distrito Escolar de Marianao: María S. Fernández, Escuela P. Superior. Federico Pérez Camino, Escuela P. Superior.

Distrito Escolar de Melena del Sur: Anisio Alfonso, Escuela 4, Aula 1. Victoria F. Suárez, Escuela 13, Aula "U".

Distrito Escolar de Regla: Felipe R. Donate, Escuela 4, Dirección. Isabel Jourdán, Escuela 6, Aula 2. Leandro M. Herrera, Escuela Nocturna.

Distrito Escolar de San Antonio de las Vegas: Ofelia Hernández, Escuela 5, Aula "U".

Distrito Escolar de San Antonio de los Baños: Aurelia Peña, Escuela 19, Aula "U".

Distrito Escolar de San Nicolás: María A. García, Escuela 9, Aula "U". Amada Cárdenas, Escuela 13, Aula "U".

Provincia de Matanzas

Distrito Escolar de Matanzas: Carmen Muiñas, Auxiliar Kindergarten número 14. Aída Anglade, Escuela 16, Aula 4. Josefina Angiade, Escuela 9, Aula 42. Francisco Ramos, Director.

Distrito Escolar de Pedro Betancourt: Isabel Díaz, Escuela 1, Aula 3. Fredesvinda Díaz, Escuela 2, Aula 4. Carmen Verdugo, Escuela 10, Aula "U". Antonia R. Leclero, Escuela Central Dolores.

Distrito Escolar de Unión de Reyes: María L. Aguiar, Escuela 8, Aula "U".

Distrito Escolar de Jovellanos: María L. Delgado, Escuela 13, Aula "U". María Pinedo, Escuela P. Superior.

Distrito Escolar de Agramonte: Avelino Ferrero, Escuela, Aula 4.

Distrito Escolar de Alacranes: Esperanza Ortega, Escuela 6. Aula "U".

Distrito Escolar de Bolondrón: Esperanza Moliner, Director. Escuela 1. Laudelina Viera, Escuela 1, Aula 5. Angeles Trujillo, Directora, Escuela 2. Angel C. Espinosa, Escuela 19, Aula "U". Isabel García, Directora, Kindergarten. Sofía García, Escuela 5, Aula 2. Baldomero Expósito, Escuela 14, Aula 1.

Distrito Escolar de Arcos de Canasí: Elisa Jané, Escuela 6, Aula "U".

Distrito Escolar de Cárdenas: Teolinda Maceiras, Escuela P. Superior. Francisca Herrera, Escuela 4, Aula 3. Rogelio Sosa, Director Escuela 2.

Distrito Escolar de Jagüey Grande: Rafael Vals, Escuela 16, Aula "U". Rogelio López Escuela, Aula "U". Mario Ortiz, Escuela 10, Aula "U".

Inspectores cesantes en la Provincia de Matanzas: Josefa Mendiondo, Inspectora Auxiliar Unión de Reyes. Eladio Hernández Inspector Provincia

Provincia de Santa Clara

Distrito Escolar de Santa Clara: Alicia Hernández, Escuela 86, Aula "U". Rubén Planas, Director Escuela 12. Graciela Hernández, Escuela 59. Rafael Monteagudo, Escuela 2. Aula 7. Ramón Pérez, Escuela P. Superior. María Angulo, Escuela Anexa, Aula 1. Manuel C. Hernández. Escuela 2.

Distrito Escolar de Sancti Spíritus: Tomás Morell, Escuela 2. Dulce M. Espinosa, Escuela P. Superior. Zenaida Vargas, Escuela P. Superior. María Vargas, Escuela Pri. Superior. Gerardo Benítez Escuela 30, Aula "U". Manuela Borroto, Escuela 1, Aula 5. Mariano Tobeñas, Director Escuela 2. Angel Luyas, Director Escuela 10. Antonio Guinzo, Escuela P. Superior. Dulce Luyas, Escuela P. Superior.

Distrito Escolar de Cruces: Violeta Porro, Escuela 2. Clara Lugones, Escuela 3. Miguel A. Cristo, Escuela 5, Aula 1.

Distrito Escolar de Rodas: María L. González, Escuela 3. Cándida Cuéllar, Escuela 10. Antonia Pino, Directora. Santa Hernández, Escuela 3, Aula 2; Daniel Egidos, Escuela 11. Juana Ruiz, Escuela 3.

Distrito Escolar de Sagua la Grande: Esperanza Alvarez, Directora, Escuela 4. Martha Planas, Escuela 1, Aula 6. Flora M. Planas, Escuela 3, Aula 8. Alodia Inza, Escuela P. Superior. Jovita Cabrera, Escuela 24. América Pérez, Escuela 15.

Distrito Escolar de Quemados de Güines: Inés Valdés, Escuela 14, Aula 1. Joaquín Hernández, Director Escuela 17. Sara González, Escuela 27, Aula 2. Domingo Pérez, Escuela 2, Aula 2.

Distrito Escolar de Corralillo: Ana Galarraga, Escuela 3, Aula "U". José M. Sentmanat, Escuela 7, Aula "U".

Distrito Escolar de Trinidad: Rosa M. Llorens, Escuela 56. Zoila Oliva, Escuela 25, Aula "U".

Distrito Escolar de San Diego del Valle: Herminia López, Escuela 8.

Distrito Escolar de Ranchuelo: Elisa Delgado, Escuela 9, Aula "U".

Distrito Escolar de San Juan de los Yeras: Nima García, Auxiliar, Kindergarten.

Distrito Escolar de Cienfuegos: María T. Hernández, Escuela 3, Aula 5.

Distrito Escolar de Santo Domingo: Caridad Palacios, Escuela 29, Aula 2.

Distrito Escolar de Fomento: Amalia Vilahomat, Escuela 2, Aula 1. Pedro Rodríguez, Escuela 19, Aula "U".

Distrito Escolar de Encrucijada: Zoila Vázquez, Escuela 6, Aula 1.

Distrito Escolar de Santa Isabel de las Lajas: María E. Ross, Escuela 1, Aula 7.

Inspectores cesantes en la Provincia de Santa Clara: Antonio Cueto, Inspector Escuelas Privadas. Isabel Quiñones, Inspector Auxiliar Santa Clara. Ricarda Montaner, Insp. Aux. Sagua la Grande. Luis M. Fernández, Inspector Placetas.

Provincia de Oriente

Distrito Escolar de Santiago de Cuba: Rosa Benítez, Escuela 4. Vicente Martínez, Escuela 31. Leocadia Araujo, Directora Escuela 5. Gabriel León, Escuela 2. Aula 2. Esperanza Marsans, Escuela 6, Aula 4. Max. Figueroa, Escuela P. Superior.

Distrito Escolar de Mayarí: Gloria Maurice, Escuela 4.

Distrito Escolar de Jiguaní: Elisa García, Escuela 10.

Distrito Escolar de Palma Soriano: Nicolás Savigne.

Distrito Escolar de Victoria de las Tunas: Angeles Acosta, Escuela 3.

Se propone la inspección de los conservatorios de música privados

Se ha propuesto a la Sección de Bellas Artes, de la Secretaría de Educación, la inspección efectiva de los conservatorios de música privados.

La medida ha sido sugerida por el maestro Rodríguez Lanza, Inspector General de Música de la Secretaría de Educación, dado que el departamento tiene, por ministerio de la ley, la alta inspección de todos los centros de esa naturaleza de la República, cuyos títulos visa inclusive.

La Sección de Bellas Artes tiene en estudio dicha medida.

De ser aplicada en realidad, se dictará una circular a los conservatorios imponiéndolos de dicho particular.

CONCURSO FOTOGRAFICO PARA AFICIONADOS ESTARA ABIERTO DESDE HOY HASTA EL 15 DE SEPTIEMBRE

Se adjudicarán 20 premios: 10 importantes PREMIOS KODAK y 10 premios en efectivo

Hoy, 1 5de junio, a las ocho y media de la mañana, queda abierto el tradicional Concurso Fotográfico par aAficionados que año tras año viene celebrando El Encanto con éxito creciente y en el que participan millares de amantes de la fotografía. Se adjudicarán 20 premios: 10 importantes premios KODAK y 10 premios en efectivo. El jurado será integrado por personas de reconocida solvencia artística y crítica, cuyos nombres se darán a conocer en la prensa inmediatamente después de haber sido otorgados los premios.

Solicite las bases desde mañana en el Departamento de KODAK, en la Planta Baja.

El Encanto

Una nueva e interesantísima colección de Sombreros en la Sección Económica.

Los más lindos sombreros pue se llevan en este instante en París y New York han sido impecablemente reproducidos por nuestra Sección Económica de Sombreros en materiales de obsoluta novedad: panamá papier, lino, toyo, etc. Exquisitos estilos para calle y sport. Han sido marcados a precios reducidísimos.

DESDE 2.25 HASTA 3.50

LOS TURBANTES 94c.

TERCER PISO

El Encanto

Los artículos que usted nos pida por carta le serán enviados inmediatamente. Depto Postal.

M.E.C.D. 2016

9A SECCION Z

TELEFONOS:
Dirección M-2856
Jefe de Redacción M-1287
Sección de Sports M-7912

DIARIO DE LA MARINA

TELEFONOS:
Quejas M-7911
A. Clasificados . M-7915

9A SECCION Z

AÑO CV — EL PERIODICO MAS ANTIGUO DE CUBA — LA HABANA, MARTES, 15 DE JUNIO DE 1937 — ACOGIDO A LA FRANQUICIA POSTAL — PAGINA TRECE

LA ACTUALIDAD

"Caballeros del deber"

El señor Miguel Roldán, Brigadier del Colegio de Belén, graduado ya de Bachiller, dijo en el sustancioso discurso con que se abrió allí la solemne Distribución de Premios de este año, que los Padres Jesuitas hacían de sus alumnos «caballeros del deber». He aquí, en honda frase sintética, la más gloriosa apología de la labor educativa del citado colegio. Nunca como en estos tiempos, en que bambolean hasta los más profundos y sólidos cimientos sociales; en que todos los valores se subvierten; en que se van perdiendo las nociones del bien y del mal, del orden y de la rebeldía sistemática, de la libertad digna y del libertinaje; nunca como en estos tiempos en que la dignidad, el honor y la decencia van siendo palabras sin sentido objetivo, son necesarios esos «caballeros del deber». Caballeros de los deberes sociales, que sepan siempre amar y jamás odiar a los demás, sea cualquiera su clase y su condición. Caballeros de la patria suya: de la patria cubana, sin bastardías extranjeras absolutamente incompatibles con ella: de aquella patria a la que tantas veces juraron defender en ese mismo colegio. Caballeros del hogar honrado y cristiano, cuya prolongación encontraron en las aulas donde aprendieron: en el cariño de los directores y profesores; en los claros y dilatados patios donde corrieron. Caballeros de sus creencias y de su fe; que son la fe y las creencias de la genuina Cuba: de los que lucharon y murieron invocando en la manigua a la Virgen de la Caridad del Cobre, para darle su independencia.

Todo: las excelencias de sus profesores hechos por vocación y especializados en sus respectivas materias; los principios inmutables e inmanentes que inculcan a los alumnos, sin los cuales ha de derrumbarse forzosamente toda sociedad, todo Estado y toda civilización; la perfecta hermandad con que armonizan el saber y la ciencia con la religión, el ejercicio mental con el ejercicio físico; todo confluye en el Colegio de Belén a ir forjando al niño en los troqueles de los «caballeros del deber».

«Caballeros del deber» han de ser, en su mayor parte, aquellos novecientos alumnos que celebraban en los salones del Colegio, con sus medallas en el pecho y con la sonrisa de la victoria en los labios ante sus gozosos padres y ante sus familiares, su día triunfal. En el bufete, en la cátedra, en la clínica, en la oficina, en el taller, en el Congreso, en la redacción, en donde quiera que trabajen, han de ser «caballeros del deber».

Como «caballero del deber» ha comenzado ya a honrarse a sí mismo, al Colegio de Belén y a Cuba, el joven Tomás Romañach y Robles, que ha obtenido uno de los más señalados e insignes honores que puede alcanzar un estudiante. En lid aguerridamente reñida y en circunstancias altamente gloriosas, ha conquistado la beca que la Asociación de Antiguos Alumnos del Rensselaer Polytecnic Institute, de Troy, la más antigua escuela de Ingenieros del Continente americano y una de las más acreditadas de los Estados Unidos, ofreció a Cuba para cuatro años de estudios en cualquiera de las ramas de Ingeniería que en él se cursan. ¡Cuán intensa y viva la satisfacción con que el ilustre ingeniero, señor Eduardo J. Chibás, entregó a Romañach el diploma que acredita la beca! ¡Cuán cordiales y efusivos sus elogios al colegio de Belén, «cuya grandeza y belleza—son palabras suyas—resultan insignificantes al lado de las grandezas y perfecciones de los caracteres que forja!» De allí salió «el mejor estudiante» entre todos los demás de Cuba que tomaron parte en la oposición a la citada beca, según lo requería la mencionada Asociación, y «el mejor estudiante» no significa —advirtió el señor Chibás—el que mejores notas hubiera obtenido, sino el que reuniera por las condiciones especiales de su carácter y su talento, mayor suma de virtudes».

Es que la educación que da el Colegio de Belén es íntegra. No se contenta con proporcionar al alumno muchas dosis de conocimientos, sino que desarrolla al mismo tiempo todas sus energías morales y corporales. La instrucción sin la virtud, empeora al hombre en vez de mejorarlo. De ella salen esos intelectuales infatuados que discurren de lo que se puede saber, y aun de algo más; que no admiten nada que ellos no comprendan y que llevan el corazón seco y el alma llena de rebeldía.

Alumnos así, enseñados y educados—pensábamos nosotros, mientras la Banda laureada del Estado Mayor General de la Marina de Guerra Constitucional, insuperablemente dirigida por el Capitán Armando Romeu, envolvía en cascada de armonía aquel triunfo cultural—alumnos de esta cepa, son, entre las siniestras sombras que se ciernen sobre tantos países, la más hermosa y segura esperanza de Cuba.

Así se lo dijimos al darle el apretón de manos de la cordial despedida, al Padre Ignacio Francia, que sabe regir el gran Colegio con una perpetua y luminosa sonrisa.

León ICHASO

SE ESPERA EN ESTOS DIAS OTRA CRISIS EN EL GOBIERNO DE CATALUÑA

CON NUEVOS ATAQUES EN EL FRENTE DE HUESCA, TRATAN LOS CATALANES DE ALIVIAR LA SITUACION DE BILBAO

Las fuerzas nacionalistas dieron su respuesta al ataque bombardeando las posiciones de los marxistas en Hijar

El Gobierno de Negrín dice que Valencia y Madrid no han podido hacer nada en favor de Bilbao por el aislamiento en que está, pero su caída servirá para prolongar la lucha

MADRID, junio 14. (AP.) — Las tropas catalanas, en las cuales ha puesto el regimen de Valencia todas sus esperanzas, confiando en que obligarán al alto mando nacionalista a contener el avance sobre Bilbao, atacaron duramente hoy a Huesca, en el frente de Aragón.

Los nacionalistas contestaron al ataque con un terrible bombardeo aéreo. Los aeroplanos nacionalistas concentraron sus ataques a las posiciones marxistas de Hijar, al sudeste de Zaragoza, y casi directamente al sur de Huesca.

Los funcionarios del gobierno dicen, sin embargo, que las bombas de los aeroplanos nacionalistas causaron poco daño.

En el frente del río Tajo, al sur de Madrid, las tropas del gobierno rechazaron varios ataques de los nacionalistas, dicen los partes oficiales.

El gobierno, siguen diciendo los comunicados oficiales, ha llevado la lucha a los frentes del Sur y del Nordeste, y en los centros gubernamentales se dice que la guerra seguirá, aun en el caso de que la capital vascongada caiga en poder del enemigo.

La captura de Bilbao, dicen los funcionarios del gobierno, solamente servirá para prolongar la guerra.

Esta noche se estaba combatiendo en cuatro frentes: en el frente vasco al norte, en el frente de Córdoba al sur, en los frentes de Cataluña y Aragón. En la actualidad existen trece frentes en España, pero son partes menores de las divisiones principales.

Los jefes militares de Madrid dicen que el ejército del nuevo gobierno se está preparando para participar en breve en las operaciones. Las provincias vascas y Asturias, agregan, lucharán hasta la muerte.

Manifiestan que no se han podido hacer nada en favor de Bilbao debido al aislamiento en que se encuentra ese frente de la guerra, por lo que Madrid y Valencia se han visto imposibilitadas de ayudar directamente a los vascos.

Doce aeroplanos de caza nacionalistas volaron esta tarde sobre Madrid, dejando caer hojas sueltas que fueron confiscadas inmediatamente por la policía. Esta es la primera vez que los aeroplanos de Franco vuelan sobre esta capital en varios meses, y su misión parece que consistió en hacer saber a la capital española cual es la situación de Bilbao.

La Gran Vía fué ametrallada por los cañones de la artillería enemiga durante el día, pero los daños, según el gobierno fueron pequeños.

SUSCRIBASE al DIARIO DE LA MARINA por los Tels. M-7911, M-7912, M-7913 y M-7915.

Esta foto da una buena idea de la manera cómo son organizadas las milicias en el frente rojo. Ante informe montón de armas y pertrechos, los milicianos van recibiendo su armamento... o escogiendo cada uno el que más le acomoda y agrada.

Dos ministros del "Gobierno" vasco se encuentran en París en una misión relativa a la evacuación de civiles

Uno de ellos manifestó que hay cien mil soldados en el frente y retaguardia para oponerse al avance nacionalista y que el Gobierno permanecerá en Bilbao «hasta la muerte»

PARIS, junio 14. (AP)—Alfredo Espinosa, ministro vasco de Salubridad, que se encuentra en esta capital, anunció esta noche que el gobierno vascongado continuará en Bilbao «hasta la muerte».

Manifestó Espinosa que el presidente Aguirre del gobierno de Vasconia se lo había comunicado telegráficamente esta tarde después de la celebración de un consejo.

«Hay actualmente unos sesenta mil vascos en las líneas del frente—dijo Espinosa—con otros cuarenta mil disponibles a retaguardia».

Rafael Picavea, otro delegado de los vascos en París, publicó una nota en la que declara que «el mundo civilizado nos está abandonando, y tendrá que cargar con la responsabilidad de que perezca Bilbao.

La nota dice que un mercante belga y cinco alemanes «descargaron públicamente» la semana pasada una gran cantidad de material de guerra, incluso 400 cañones de campaña, en el puerto nacionalista de Pasajes, a seis millas de la frontera.

Los funcionarios de la Embajada de Valencia dicen que de ese desembarco de material de guerra se dió cuenta al Quai d-Orsay y al comité de neutralidad de Londres.

Picavea agrega que los buques podían verse desde la frontera francesa por medio de gemelos de campaña.

Protesta en su nota contra la «actitud pasiva» de las demás naciones y declara que «la parcialidad de la Comisión de neutralidad de Londres es cada día más evidente».

El ministro de Salubridad del gobierno de Bilbao vino a París ayer domingo con una misión que, dijo está relacionada con la evacuación de los civiles de Bilbao. Manifestó que se propone retornar esta noche a la capital vascongada para unirse al resto de sus compañeros de gabinete.

Juan García, ministro vasco de Acción Social, que también se halla en París, permanecerá en la capital francesa para atender a los planes de la evacuación.

Espinosa, que también vino a comprar efectos sanitarios para Bilbao, se mostró «muy optimista» acerca de la situación de la capital vascongada, confiando en que a pesar de los avances de los nacionalistas hacia los suburbios de Bilbao, los defensores finalmente alcanzarán el triunfo.

«El cinturón de hierro «está en nuestro poder», agregó. «El verdadero cinturón de hierro es el espíritu del pueblo vasco. Los nacionalistas están tan lejos de tomar a Bilbao como de tomar a Madrid».

Declaró que según las noticias que había recibido al mediodía de hoy, los nacionalistas se encuentran a unas tres millas y media de la capital.

«Si tuviéramos aeroplanos, podríamos derrotarlos. Son los aeroplanos los que nos detienen», dijo Espinosa.

¡¡UN NUEVO LIBRO DEL DR. GREGORIO MARAÑON!!
PSICOLOGIA DEL GESTO

En esta nueva obra estudia el Dr. Marañón la significación psicológica y la trascendencia del gesto, tanto en la esfera individual como en la social y su moralidad en la vida política.

El doloroso sentido humano del Dr. Marañón, hoy tal vez enconado por recientes experiencias, presta un tono emotivo a estas especulaciones trascendentales. Sus conclusiones morales vienen a decirnos que, mientras en las conciencias no surja con carácter imperativo el gesto ético, es lícito y conveniente echar mano del gesto material, capaz de hipnotizar a la multitud y conducirla por caminos de perfección.

1 tomo en 8o. rústica, en la Habana . . . . . $ 0.60
En los demás lugares de la República, franco de correo y certificado 0.70

SUPLEMENTO DE 1936
a la obra
COMPILACION ORDENADA Y COMPLETA DE LA LEGISLACION CUBANA
por el Dr. Milo A. Borges

En este Suplemento se encuentran relacionadas todas cuantas Leyes, Decretos Leyes, Decretos Presidenciales y Resoluciones de las Secretarías de Despacho se han promulgado durante todo el año de 1936, habiéndose observado para la confección de este Suplemento el mismo método que en el suplemento de 1935, llevando su índice alfabético en el que aparecen no sólo las disposiciones de 1936, sino también las de 1935, y en el que se detallan minuciosamente todas las disposiciones legales, haciendo posible localizarlas con suma facilidad, puesto que cada una de ellas aparecen bajo distintos rubros.

Con la obra del Dr. Borges puede saberse a ciencia cierta todo cuanto se ha legislado en Cuba sobre cualquier materia, indicando el lugar donde puede encontrarse completa la disposición que se desea conocer.

Precio de este SUPLEMENTO DE 1936 en rústica . . . . . $ 2.50
Encuadernado en media pasta 3.50
Encuadernado en pasta 4.00

LECCIONES DE INGRESO A LA ESCUELA PROFESIONAL DE COMERCIO DE LA HABANA
por el Prof. Roberto Aguilar Flores

Libro de gran interés para todos aquellos que pretendan ingresar en el curso preparatorio de la Escuela Profesional de Comercio, pues con dicha obra pueden prepararse por sí solos y sin necesidad de maestros para el examen de admisión, conteniendo todo cuanto es necesario conocer de Gramática, Aritmética, Geografía e Historia, expuesto todo ello con sencillez y claridad.

Precio del ejemplar encuadernado en cartoné . . . . . $ 2.50

MEMORIAS DE UN MACHADISTA, por José de la Campa González.
Novela histórico-social que muy bien pudiera llamarse «Memorias de un viejo emigrado revolucionario cubano» en la que se narran, con todo lujo de detalles los hechos más culminantes que tuvieron lugar durante el régimen de Machado y durante el período revolucionario, siendo todos ellos fidedignos, por haberles vivido su autor antes de su emigración.
1 voluminoso tomo de más de 600 páginas, rústica $1.50

HOMBRES, por Carlos Marquez Sterling.
Estudio crítico-biográfico de LITVINOF, DOLLFUSS, RUNCIMAN, HINDENBURG, WILSON y ROOSEVELT.
Edición ilustrada con seis retratos.
1 tomo en rústica . . . . . $ 1.00

CANTOS PARA SOLDADOS Y SONES PARA TURISTAS, por Nicolás Guillén.
Colección de preciosas poesías precedidas de un prólogo de Juan Marinello.
1 tomo en rústica $1.00

La Moderna Poesía — OBISPO 135. APARTADO 605
Librería Cervantes — Av. ITALIA 62. APARTADO 1115
Habana.

«LA ESPAÑA DE HOY»

Dramatismo y emoción de la ofensiva nacional por la conquista de Bilbao

Tenemos todos los ánimos en una tensión que sólo puede mantenerse nutriéndola de esperanzas ciertas. La ofensiva que el General Mola desencadena sobre la tierra vizcaína es, con gran diferencia, la operación más grande y más vasta de cuantas se han llevado a efecto a lo largo de nuestra guerra civil. Ya están los soldados nacionales apretadamente acampados junto al famoso «cinturón de hierro» que defiende la dos veces invicta villa. Desde las trincheras de vanguardia se ven los refugios de cemento de los milicianos rojo-separatistas. Apenas se mueve la hoja de un árbol en nuestras líneas, ya rasga el viento una ráfaga de ametralladora. Los defensores de Bilbao se hallan tan acogotados por los incesantes ataques que ven visiones hasta en los momentos de mayor calma. Cuando los soldados atacantes reposan y se hace un largo silencio en los hondos valles vizcaínos y en las cumbres de los montes, los milicianos temen que en medio de aquel sosiego se esté urdiendo alguna terrible sorpresa. Por eso, el más ligero ruido les excita los nervios y la sombra más sutil pone en movimiento fusiles y cañones.

Pero, aparte de esa emoción directa que sólo se percibe viviendo la guerra en las trincheras, España entera está ganada y envuelta por otra emoción más difusa, de alcance histórico. Es por lo que ya he dicho en otras ocasiones; unos y otros sabemos que en la batalla de Bilbao se está decidiendo la suerte entera de nuestra atroz contienda. El día—ya no muy lejano—en que los tercios de requetés, las banderas falangistas y los batallones de soldados entren en las calles de Bilbao, podremos asegurar, no que la guerra ha terminado por completo, pero sí que se ha decidido su solución. Después, seguiremos batallando en los alrededores de Madrid, se organizará una gran ofensiva en el frente de Aragón, se llenará de estruendos de combate la tierra de Extremadura, conocerá el Levante español las violencias de la lucha; pero el final, ya claro para nosotros, los nacionales, quedará igualmente diáfano para cuantos aún dudan de los rumbos de nuestra victoria. Bilbao es la piedra de toque; Bilbao es la baza central; Bilbao la pieza que inclinará completamente la balanza. Si los rojos fueran capaces de defender la capital de Vizcaya durante varios meses, de suerte que Franco y Mola hubiesen de renunciar prácticamente a su conquista, reobrarían buena parte de las posibilidades triunfales que perdieron desde los primeros meses de combates. Pero, pese a todas las defensas, y a todos los atrincheramientos, y a todos los auxilios que reciben, y a la parcialidad con que determinados países europeos toman partido en favor del Gobierno separatista, y a la resistencia de los batallones vascos, santanderinos y asturianos, Bilbao no podrá resistir; la táctica nacional es infinitamente superior a la de los marxistas; el armamento es mucho mejor utilizado por Mola que por Llano de la Encomienda, general de los rojos norteños; la moral de los atacantes alcanza grados excepcionales de fortaleza; nuestros soldados están combatiendo sobre un territorio que todavía no ha sido escenario de ningún revés para los combatientes de la nueva España. Bilbao está perdido. Y Valencia no puede hacer más de lo que lleva hecho en favor del Ejército acosado por las victorias de la ofensiva.

Dícese que esos atrincheramientos contra los cuales va a ejercitarse inmediatamente la artillería de grueso calibre, ayudada por escuadras de aviones cargados con bombas de 850 kilos, son formidables. Esta es la opinión general. No falta quien sostiene que son inferiores a las líneas ya vencidas en las montañas de Ochandiano, de Elgueta y de Marquina. El «cinturón de hierro»—ya se han obtenido magníficas fotografías aéreas del mismo y se han levantado planos minuciosísimos—consta en algunos puntos de cinco órdenes de trincheras; en otros muchos está formado por cuatro sistemas de profundidad; y en todas partes hay, por lo menos, tres líneas magníficas, trazadas con arreglo a las más rigurosas exigencias del terreno. Arrancan los atrincheramientos desde la orilla misma del mar cerca del lindo pueblo de Plencia; siguen por el pueblo de Lauquiniz, trepan por las alturas del Monte Umbe, bajan bruscamente sobre la línea de los montes del Gallo y sobre las concentraciones de Galdácano, cruzan en dirección al pueblo de Miravalles, apoyando sus elementos de vanguardia en las escarpaduras del Gorbea, van en busca de la región de Gordejuela y Sodupe, se adentran en la zona minera de Daldames y de Somorrostro y desembocan nuevamente en el mar, cerca de los pueblos de San Julián de Musques y de Ciérbana. No hay un solo punto por donde las tropas nacionales puedan maniobrar desde el primer momento; será necesario, por consiguiente, romper la organización defensiva en un punto dado, aplastar allí los atrincheramientos; y una vez logrado el aplastamiento y alcanzada la ruptura, podrá la masa de infantería ensanchar la brecha y envolver los flancos del frente abierto. ¿Por dónde llegará el asalto decisivo del General Mola? Se cree que por uno de estos tres puntos: o bien del lado de Plencia, ordenando a los cruceros y destroyers de la escuadra nacional el bombardeo por medio de las piezas gruesas, al par que disparan todas las baterías de obuses y todas las escuadrillas de gran bombardeo; bien por Miravalles, lanzándose desde las alturas del Gorbea y tendiendo a envolver el macizo central del Monte Conecocorta; bien, finalmente, por la ruta minera, que es por donde, en la segunda guerra civil, entró en Bilbao el General Concha, después de vencer la resistencia carlista y de disgregar las unidades que allí se oponían a su paso. Precisamente el no saber cuál será el lugar escogido para intentar la ruptura, produce un enorme desconcierto entre los defensores del «cinturón de hierro» y deprime su moral en términos indescriptibles.

De la importancia y el alcance de la batalla que va a librarse dan idea unas cuantas cifras. La ofensiva será llevada a efecto por efectivos que suman no menos de 70 batallones, a los que acompañarán más de cien baterías de diversos calibres, unos 200 aviones y algunos millares de ametralladoras. Sirven al asalto numerosas carreteras, constituyendo una de las mejores redes de comunicaciones de que dispone España. Se atacará poniendo en práctica un riguroso escalonamiento en profundidad, a fin de ahorrar, hasta donde sea posible, el cansancio de las tropas y contar siempre con reservas frescas.

Frente a esta masa de ofensiva, los rojos y los separatistas disponen de no menos de 80 o 90 batallones; y aun cuando su material es inferior en cantidad, en cambio cuentan con la ventaja de posiciones montañosas y de una organización de atrincheramientos dispuesta desde hace varios meses con todos los elementos de la técnica moderna, bajo la dirección de expertos extranjeros.

De suerte que sus ametralladoras, sus cañones y sus morteros pueden rendir una enorme eficacia en el fuego y apoyar la resistencia de la infantería en términos temibles. El choque de esos ciento cincuenta o ciento sesenta mil hombres va a marcar el momento culminante de la guerra. Por eso, las horas que estamos viviendo son de un dramatismo sin precedentes y de una emoción incalculable. Ya empieza el redoble de los cañones gruesos. Pero todavía se dispara con ritmo relativamente lento. De un instante a otro se desencadenarán las ráfagas artilleras, entrarán en acción las baterías manejadas eléctricamente y el horizonte de Vizcaya, próximo a Bilbao, tomará caracteres de volcán. Los proyectiles gruesos llegarán desde el primer minuto a la ría por donde Bilbao se nutre y si el alto mando lo desea caerán también sobre los barrios exteriores de la capital vizcaína. Probablemente, la batalla será larga; hay que contar con una resistencia muy tenaz; no nos hagamos la ilusión de que Bilbao caerá a los primeros golpes; pero el final constituirá una victoria espléndida, de lo que saldrá la guerra resuelta, como antes he dicho, y brotará una figura con fuerza nacional inmensa: esa figura es la del General Mola, que si hasta ahora no había podido dar la medida exacta de sus capacidades, hoy se revela como un caudillo de condiciones realmente extraordinarias.

Manuel AZNAR.

Mayo—1937.

Se atribuye al próximo cambio de Gobierno de la Generalidad el viaje precipitado de Casanova desde París

En una nota publicada en Valencia por Indalecio Prieto, se atribuyen las victorias de los nacionalistas en el frente de Bilbao a los refuerzos recibidos últimamente

PERPIGNAN, Francia, junio 14. (AP.) — Juan Casanova, presidente del Parlamento de la Generalidad de Cataluña, pasó hoy por esta ciudad en viaje a Barcelona, después de una estancia de seis meses en París.

En los círculos afectos al gobierno de Barcelona se decía hoy que se espera una «crisis» en el gabinete catalán dentro de los próximos días y justifican con esa explicación el viaje que hace el señor Casanova a la Ciudad Condal.

El señor Casanova se negó a explicar a los representantes de la prensa su prolongada estancia en la capital francesa.

Indalecio Prieto atribuye el avance de los nacionalistas en Bilbao a recursos que han recibido últimamente

VALENCIA, junio 14. (AP.) — El ministerio de Defensa confesando el avance de los nacionalistas hacia Bilbao, dijo que los soldados, los aeroplanos y las municiones italianas y alemanas recientemente recibidos por los nacionalistas se han concentrado en el frente vasco para un ataque.

(El ministro de Defensa del gobierno de Valencia, Indalecio Prieto, posee propiedades en la capital de Vizcaya, entre otras el periódico «El Liberal» por el cual pagó 2.000,000 de pesetas poco después de haber despeñado la cartera de Obras Públicas en el primer gobierno republicano.)

El ministerio declara que esos desembarcos de hombres y material extranjero se han realizado a pesar del Comité de neutralidad, «inicua farsa—dice—que solamente castiga al gobierno legítimo de España.»

Dice la nota del ministerio que los nacionalistas han cuadruplicado su aviación y sus efectivos en los últimos meses, a cuyo efecto han estado recibiendo gran número de aeroplanos de Italia y Alemania diariamente.

Agrega que las importaciones de armamentos, también en gran escala, se han estado haciendo por Portugal a los puertos nacionalistas, «a bordo de buques de guerra alemanes y barcos nacionalistas cedidos a Roma con registro duplicado y banderas duplicadas con el fin de pasar por barcos italianos hasta que entran en las aguas jurisdiccionales, momento en que arriaban las banderas extranjeras e izaban las nacionales.

(De esta acusación del ministerio de Defensa no se conocía, según parece, hace algunos días, porque el Libro Blanco que hizo circular en Ginebra el ex-ministro de Estado Alvarez del Vayo no contiene ninguna referencia a ese asunto.)

«La mayor parte de los instrumentos de guerra están manejados por soldados italianos y alemanes—sigue diciendo la nota—los cuales han continuado la invasión de nuestro territorio a pesar del pacto de no intervención, y han sido concentrados en el país vasco donde el enemigo, al cabo de dos meses y medio de una terrible ofensiva, acompañada de los más crueles bombardeos de la historia, ha logrado acercarse a Bilbao rompiendo el cinturón de defensa en algunos puntos por medio de tormentas de granadas, proyectiles y bombas, escalando algunas alturas junto a la ciudad.

El ministerio simultáneamente publicó la cifra de las bajas diarias en los bombardeos de la población vasca durante el mes de abril, que suman 2.425 muertos y 1.601 heridos.

Los representantes diplomáticos del Gobierno rojo de Valencia acuden a dicha ciudad para una conferencia

Con varios delegados del Gobierno vasco, que se cree se quedarán en Francia, llegó a Burdeos el vapor Habana con 4,500 niños. En otros dos barcos fueron otros 810

VALENCIA, junio 14. (AP). Los representantes diplomáticos del gobierno socialista español en dieciseis naciones extranjeras, comenzarón a llegar hoy a Valencia, citados por el gobierno de Negrín para que informen personalmente acerca de la opinión del mundo con respecto a la guerra civil española.

Cinco embajadores asistirán mañana a la primera reunión y son los de Washington, México, Londres, París, y Moscú.

Mas tarde conferenciarán con el gobierno los ministros y encargados de negocios en Viena, Oslo, Praga, Varsovia, Burarest, Copenhague, Riga, Berna, Belgrado, Tánger y el Haya.

BURDEOS Francia, junio 14. (AP). Tres barcos trajeron hoy 5310 niños procedentes de Bilbao.

El trasatlántico español Habana entró con 4500 niños y el «Ploubazanec» llegó con 310 niños.

A bordo de ambos buques llegaron varios representantes del gobierno vasco, los cuales probablemente se quedarán en Francia.

El yate inglés «Warrior» llegó a Bayona con 500 niños enfermos. Muchos de ellos, que padecen de tuberculosis serán enviados a un sanatorio al Sur de Francia.

Los marineros del «Warrior», yate que no es otro que el «Goizeko Izarra», propiedad de don Ramón de la Sota, naviero bilbaíno, que lo abanderó hace semanas en Inglaterra, declararon que el embargue de los niños se realizó con grandes dificultades, pues los aviones nacionalistas bombardeaban y ametrallaban a Bilbao.

Un comunicado de Valencia da cuenta de la persecución de varios pesqueros vascos por un barco armado de los nacionalistas

VALENCIA, junio 14. (AP). —En los centros oficiales se anunció hoy que los aviadores del gobierno derribaron a siete apartos de una escuadrilla compuesta de treinta Fiats enemigos en el frente de Aragón.

Cuatro de los cazas del gobierno cayeron en el combate aéreo, muriendo dos pilotos y salvándose los dos restantes, que lograron llegar a tierra, sin novedad en sus paracaídas.

Un comunicado del gobierno de Negrín informa que una patrulla de bombardeo del gobierno vió a un pesquero armado de los nacionalistas dando caza a varios barcos pesqueros en la costa del Cantábrico, cerca de Bilbao.

Los aeroplanos del gobierno dejaron caer seis bombas contra un barco enemigo, quien viéndose atacado se acercó a un destroyer de la patrulla internacional que se hallaba en las proximidades.

Después que los aeroplanos del gobierno regresaron a la costa, el mercante armado nacionalista reanudó sus ataques contra los barcos pesqueros.

Esta información ha sido confirmada por el ministro de Defensa.

RAPIDISIMO EL AVANCE DE LOS NACIONALISTAS
Por MIQUELARENA

PARIS, junio 14. (Especial para «La Nación» de Buenos Aires y DIARIO DE LA MARINA de la Habana).—Se ha publicado que el general Miaja, jefe de las fuerzas gobiernistas de Madrid envió últimamente un despacho al Presidente de Euzkadi, Aguirre, felicitándole por la muerte del general Mola.

«Si esto es cierto, Miaja ignora cuánto se refiere al espíritu de las tropas que se destacan sobre Bilbao. Para estas tropas la conquista de la capital vizcaína en plazo breve es el mejor homenaje que pueden ofrecer al desaparecido», dijo hoy un jefe nacionalista.

«Henos aquí en el tercer día del empujón definitivo sobre ese pueblo. Anteayer un huracán de artillería y aviación sobre el famosísimo cinturón de hierro. Ayer, el cinturón salta hecho pedazos en dos de sus sectores más importantes. Hoy el ejército de Franco se coloca a 5 kilómetros de su objetivo final.»

«No ha hecho falta sino sol «un poco de sol» para que estas operaciones tan esperadas desde hace tiempo y tan demoradas por la hostilidad atmosférica, tuvieron una realización fulminante.

«Se ha hablado mucho de El Gallo, como el nudo central de la última resistencia bilbaína. Pero el Gallo no es más que un cruce de carreteras, adornado con una columna que en otro tiempo pudo ser distribuidora de caminos —rematada por un gallo vigilante—. Se ha dado en llamar línea del Gallo a la serie de fortificaciones — cemento, hierro y ametralladoras—, emplazadas en una cadena de montañas, la que se ha roto.

Han saltado varios eslabones: Gastelu, Cantoibaso.

Ocupadas están las crestas desde ayer. Las tropas nacionalistas dominan a Larrabeazua, Derio y el valle de Asua.

Una buena parte —la central— del famosísimo cinturón de acero de Bilbao está desde ayer a la retaguardia del avance de Franco.

Hoy continúa la conquista del territorio en dirección a la capital bilbaína. A las tres de la tarde se tomaba a Lezama, a cinco kilómetros del objetivo final y el avance proseguía.

Es imposible precisar detalles a estas horas.

Los detalles, por otra parte, se hacen viejos por momentos; tal es la velocidad de la operación que se realiza.

Derio, el cementerio de Bilbao, puede estar tomado a estas horas.

Podría yo ahora lanzar un pronóstico sobre los días o las horas que aún se necesitan para que Franco se asome con los suyos al Cantábrico desde la mejor puerta de su litoral, pero prefiero esperar a que el hecho se consume.

Por la misma razón de escrupulosidad periodística, yo no rompí anteayer el cinturón de acero de Bilbao, como ciertos corresponsales, sino hasta ayer, precisamente ayer, —minutos después de haberlo roto las tropas nacionalistas.

DINERO
sobre alhajas
Prendas de Ocasión a precios sin competencia.
LA REGENTE
Neptuno y Amistad.

Dr. ROSATI
DENTISTA
O-Reilly 67 — Tel. A-9422

LUCIRA MEJOR CON
Saturnos
SU CORTE ADAPTABLE AL PANTALON HACE QUE ESTE TENGA MEJOR CAIDA

OBSERVELO VD. MISMO
Los SATURNOS están patentados por los mismos fabricantes de las famosas camisas
Packard

La colonia española en la economía cubana

Los españoles del interior y su vinculación con el país

Las orientaciones de la política nacional acusan todas un anhelo de sustantiva transformación. Quiérase o no, la República ha alcanzado la mayoría de edad, y entre aciertos y errores de carácter legislativo, como acaeció a cuantos pueblos tuvieron que atravesar parecido ciclo histórico —pues no se trasmuta la vida de un Estado sin hacer experimentos que entrañen algún riesgo—, la patria cubana busca los nuevos caminos que han de conducirla al robustecimiento de la propia personalidad.

A ese ideal que late en todas las esferas de la opinión pública —las dirigentes y las dirigidas, las cultas y las menos ilustradas— deben ser incorporados los españoles. Pero para ello es conveniente que el peninsular, tan propenso a lucir su identificación con el país, se forme un concepto más elevado del problema que le rodea —el concepto liquidador de una era que desaparece y de una nueva época que nace— a fin de hallarse preparado, libre de todo recelo, para cooperar con las ansias renovadoras que aliente el alma nacional.

«La Colonia Española en la Economía Cubana» es un vehículo adecuado para que los españoles inicien la transición histórica de fundirse definitivamente con el medio. El cubano juicioso— y cuando se trata de velar por los fueros del país son muchos casi todos, los que tienen la sensibilidad bien orientada y despierta— puede ver y verá en esa obra la labor edificante que el peninsular ha realizado en provecho de Cuba desde 1902. Y dicho se está que quien puede exponer semejante hoja de servicios, tiene que inspirar confianza, como elemento de trabajo y orden, para rendir otros análogos a los destinos ulteriores de la nación cubana.

En la Habana, ciudad cosmopolita, la vida discurre entre amenidades que le hacen olvidar al español, alegremente confiado, los peligros que sobre él se ciernen: y así, da la impresión de que sólo reacciona ante los efectos de alguna ley agresiva que le hiere en los inmediatos intereses, abandonándose a imprudentes esperanzas que a la larga —ya no muy larga— tendrán que serle funestas, si no se sacude su actual adormilamiento. Pero el español del campo, ese español que comparte cada pesar y cada alegría del cubano más de cerca, porque vive cara a cara la vida nacional, posee un juicio certero sobre los anhelos de este pueblo y conoce perfectamente que la estructura del país está orillada a cambios de mucho vuelo, que a la postre saturarán en leyes permanentes.

En manos de los peninsulares, y acaso principalmente de los que residen en provincias, está su propia salvación dentro de los próximos hondos reajustes nacionales. No cierren, pues, los ojos ante una realidad que, pareciendo dura, puede encerrar aún soluciones provechosas para el país y para ellos. Exhiban y difundan entre los criollos amigos, que han de formar la opinión legisladora futura, esa obra que resume los merecimientos que el español ha contraído aquí. Denla a conocer a todos los cubanos algo representativos antes de que la Asamblea Constituyente plasme las nuevas directrices de la cubanidad, pues de ello depende la suerte de su negocio y de sus hijos.

Tal vez sea esta la última ocasión de lograr lo que tanta falta les hace. Y desaprovecharla quizá viniese a confirmar el dicho de quienes le reprochan al español el estar ausente de todo verdadero problema nacional.

M.E.C.D. 2016

SIGUEN ACTUANDO BRILLANTEMENTE LOS PLAYERS DEL CLUB "YARA"

FERRER Y MALLUQUIZA vs. LABAT MENOR Y SALAZAR, EN EL ESTELAR DEL FRONTON JAI-ALAI

SPORTS DIARIO DE LA MARINA SPORTS
PAGINA CATORCE — LA HABANA, MARTES, 15 DE JUNIO DE 1937 — AÑO CV

COMENTARIOS DEPORTIVOS

POR PRIMERA VEZ DESDE 1780 EL CABALLO DE UNA DAMA GANA EL DERBY DE EPSOM

(De nuestro Corresponsal)

En los tiempos siguieron a la fundación del Derby e Epson en 1780 nadie pudo imaginar que las mujeres llegarían a poseer corrales de caballos de carrera en Inglaterra: fué así como la comida tradicional ofrecida por el Rey después de la clásica prueba en Epson Downs fué una comida de hombres solos. Por esa razón y dada la resistencia británica a romper las tradiciones el Rey Jorge VI tuvo que invitar a sus 75 invitados de la noche del 2 de junio reciente a beber de pie por una dama ausente en cuyo honor se servía esa comida. Era ella Mrs. G. B. Miller propietaria de Mid Day Sun y primera dama que haya ganado ese honor en las 158 veces que se ha corrido la prueba famosa. Durante la guerra, sin embargo, Lady Douglas ganó con Gainsborough el Newmarket (1918) que fué considerado el equivalente del Derby que no se corrió en esos años. Gainsborough fué el padre de Gainsborough Lass que participó pobremente en la carrera 2a.

Aunque había llegado tercero en las Dos Mil Guineas, Mid Day Sun era un autsider que dió buena plata y cerró cotizándose de 100 a 7 mientras Perifox y Cash Book los grandes favoritos se cotizaban de 7 a 1. Piloteaba a Mid Day Sun, Michel Beary que en 1931 habría ganado el Derby también si el potro que montaba. «Selario» no se queda atrasado en la partida. Selario es el padre de Mid Day Sun.

Fué un día fatal para la cátedra y en cierto modo para el Derby mismo. Para la cátedra porque el americano Perifox a cuyas patas se habían apostado millones de dólares (propiedad de William Woodward), Cash Book de Lord Astor que tentaba por octava vez el Derby, y Le Ksar favorito venido de Francia, hicieron todos un papelón para el Derby, porque el matrimonio del Duque de Windsor les arrebató casi totalmente la publicidad en los diarios. Los diarios que generalmente dedicaban títulos a todo ancho de columna a la relación del Derby, insertaron párrafos vergonzantes para dar cabida a la noticia sensacional de que el Reverendo Jardine desafiaba a la Iglesia, al Gobierno y al trono y había llegado a Monts a bendecir al matrimonio ducal.

Aunque sorprendida del resultado la muchedumbre, más de 250.000 aclamó frenéticamente al vencedor y a su propietaria y jockey. Aunque el tiempo marcado por Mid Day Sun (2 minutos 27 3|5 segundos) fué 3 y 3|5 segundos inferior al record marcado por Mahmoud en 1936, llamó grandemente la atención de los técnicos que no esperaban semejante performance. La carrera fué en general de tren muy rápido y parece que el único que soportó bien la prueba fué el ganador y Sandsprile que llegó segundo a cuerpo y medio pagando places soberbios como que se cotizaba de 100 a 1. Tercero llegó Le Grand Duc, del Aga Khan, veterano ganador de Derbys, y cuarto encabezando al pelotón de rezagados Perifox, que no hizo un papel más lucido que su compatriota Boswell el año pasado. Lord Astor tuvo que conformarse con que sea siempre «Fiald Trail» el que lo haya acercado más a ganador del Derby; llegó tercero en 1935. Cash Book desilusionó a sus apostadores lo mismo que el año pasado. Pay Up, también gran favorito y de propiedad de Lord Astor.

Goya II apareció punteando al doblarse la última curva pero Beary, que habia mantenido a Mid Day Sun fuera del lote arremetió en el acto y Goya II cayó rendida casi sin luchar. Por un instante Perifox hizo un amago de acercarse a Mid Day Sun pero el esfuerzo lo agotó en el acto.

Mrs. Miller que acaba de heredar de un tío abuelo más de dos millones de dólares no había apostado un penique a su caballo. Tenía sin embargo fe en su caballo como la tenía el jockey Beary que por fin después de correrlo 16 veces ha ganado un Derby de Epson. Mid Day Sun es el cuarto caballo que posee la señora Miller que hace poco conpró un establo de dos caballos en compañía con su madre la viuda del Mayor Talbot.

OTRA VEZ EL BAER TRIUNFANTE Y PAYASO

Al derrotar a Ben Foord en Londres, advierte el espectro de Frank Campbell. La afición de New York está dispuesta a perdonarle todo si vuelve a meterse en el ring con Pastor

(Por «TEDDY» SANCHEZ)

Max Baer ha manifestado que a su regreso de Inglaterra cumplirá su contrato de boxear con Bob Pastor en Nueva York. El match no se celebró en la fecha fijada porque la Comisión Atlética de Nueva York se negó a concederle el debido permiso al californiano, como medida disciplinaria, por no sé qué infracción de las reglas.

Luego arrepentida por haber sido demasiado dura con el «niño travieso» del ring, la comisión decidió revocarle el castigo. Pero por ese entonces Max ya no estaba para juegos. Mandó a todos y cada uno de los miembros de la comisión a la punta de un cuerpo, y calándose su sombrero, les dijo que se quedaran con su licencia e hicieran con ella... lo que les viniera en gana.

¿A dónde fué Max después de este arranque de valor? Pues, a Londres, mis queridos amigos. No es de suponerse que un hombre tan cuerdo como Baer no tuviera el pan asegurado de antemano al atreverse a desafiar a la comisión neoyorquina. Los ingleses lo esperaban con los brazos abiertos y durante más de tres meses los divirtió con sus payasadas y se embolsó gran cantidad de libras esterlinas.

A costa de Baer, el campeón británico Tommy Farr ganó nuevos laureles, derrotando al americano en quince rounds, lo cual fué un golpe supremo de diplomacia involuntaria por parte de Max. Debido a esa derrota pudo seguir boxeando y se le concertó un match con el surafricano Ben Foord, antiguo campeón del imperio.

Los ingleses jamás habían visto un episodio tan emocionante como el que se suscitó en la derrota de Foord a manos de Baer en la arena de Harringay. Era el noveno round. El sud africano, completamente exhausto estaba tendido en la lona por quinta vez. Apenas si le quedaba suficiente sentido para tratar de incorporarse. Uno de sus padrinos bandeando en alto una toalla entró al ring para dar la señal de rendimiento. Baer que durante toda la tarde había divertido al público con sus payasadas y sus muecas, estaba frente a su esquina; había dejado caer los guantes a los costados, la sonrisa se había borrado de sus labios y fruncía el ceño consternado, mirando ansiosamente hacia don de su rival yacía impotente en la lona.

Con un esfuerzo supremo Foord logró al fin incorporarse, pero sólo por un momento. No había alcanzado a ponerse en pie de un todo, cuando perdió el equilibrio y se dejó caer de nuevo sin hacer esfuerzo por arrestar el golpe. A Baer se le hizo un nudo en la garganta. En menos tiempo del que toma contarlo corrió hacia su víctima, le tomó la cabeza en sus brazos, e inclinó la propia hasta que parecía besándolo.

De los presentes solo Baer, su hermano Buddy, su manager Ancil Hoffman y quizás uno que otro periodista se daban cuenta de la razón de este emocionante espectáculo. Max Baer, el payaso máximo del ring, que jamas había reído tanto como aquella noche, veía ahora un espectro... El espectro de Frankie Campbell a quien dió muerte con sus paños hace casi siete años en California.

En Londres le salió de nuevo ese espectro. Lo cambió de pronto de payaso en hombre serio cuya única preocupación era por su rival caído.

Max no tiene el instinto de fiera que caracteriza a otros boxeadores. Por eso fué que dió nocaut a Foord en nueve rounds cuando hubiera podido hacerlo en dos. Después del segundo, cuando el surafricano había estado dos veces en la lona. Baer prefirió jugar con su contrario, hacerle muecas y darle golpes débiles que divertían a algunos espectadores, pero que exasperaban a los más.

Cuando Max volvió en sí del susto, recobró la sonrisa y la costumbre de hacer broma de todo. Eso demuestra, —dijo al abandonar el ring «que dos ojos son mejor que uno». Se refería a su pelea contra Tommy Farr en que perdió según él por el ojo que le cerró el contrario al principio de las hostilidades.

FEDERICO CONTRA EPIFANIO, EN UN MATCH DE GRAN COLORIDO, ESTA NOCHE, EN EL FRONTON H.-MADRID

Gayarre será el compañero del player mexicano. Carlos será el auxiliar del Maestro. A última hora un encuentro de enorme atracción: Pascau y Buendía contra Manjarrés y Cubota

Federico va a enfrentarse esta noche con Epifanio. El joven delantero tendrá en el Maestro un hueso duro de roez. Pero ha adelantado suficientemente para que haga partido digno contra uno de los más capacitados pelotaris del Habana-Madrid.

Cuidando los cuadros graves y enfrentándose con el ataque fuerte que han de dirigirle Epifanio y Carlos, Gayarre tiene a su cargo la defensa de Federico. Y ya se sabe que tanto éste como el tenor tendrán que jugar a fantástico tren si han de vencer.

Porque Epifanio es siempre un atleta de malicia, de juego variado, de colocadas y trasteo mientras Carlos está cada día muestra más que ha de llegar lejos en el deporte vasco. Las dos parejas presentarán por tanto, una batalla feroz en un peloteo intenso que ha de mantener a los espectadores altamente interesados durante el curso de tan interesante lucha.

Pascau contra Manjarrés en el último, Buendía contra Cubota. He ahí un match bien combinado. Manjarrés, en plena alza; Jesús jugando mucho y los dos zagueros en rara forma. Partido que ha de resultar lógicamente de gran interés para los asiduos concurrentes a la Bombonera de Belascoaín y Sitios.

En el primero Bernal querrá desquitarse de la paliza qeu le propinaron el domingo último. Y si se presenta bien sus contrarios tendrán que jugar mucho para derrotarlo. Veremos.

Programa de la función de esta noche que comenzará a las ocho y treinta.

Primer partido a 25 tantos: Girón y Bernal, blancos, contra Salvador y Azpeitia, azules. A sacar ambos del cuadro 14 y medio.

Primera quiniela a 6 tantos: Girón, Bernal, Salvador, Azpeitia, Federico, Buendía.

Segundo partido a 30 tantos: Federico y Gayarre blancos contra Epifanio y Carlos, azules. A sacar los primeros del catorce y los segundos del catorce y medio.

Segunda quiniela a 6 tantos. Gayarre, Epifanio, Carlos, Pascau, Manjarrés y Cubota.

Tercer partido a 30 tantos: Pascau y Buendía blancos contra Manjarrés y Cubota, azules. A sacar ambos del catorce y medio.

RESULTADO DE LA FUNCION DE ANOCHE

PRIMER PARTIDO

	Tantos
Oscar y Vales, blancos	25
Salvador e Izaguirre, azules	24

Ganador: blancos.

PRIMERA QUINIELA

	Tantos.	Pagos.
1—Oscar	1	2.97
2—Vales	2	4.95
3—Salvador	1	3.30
4—Izaguirre	6	3.30
5—Aníbal	0	1.75
6—Azpeitia	1	1.56

Ganador: Izaguirre.

SEGUNDO PARTIDO

	Tantos
Sarmiento y Aníbal, blancos	18
Ugalde y Azpeitia, azules	30

Ganador: azules.

SEGUNDA QUINIELA

	Tantos	Pagos.
1—Sarmiento	4	1.39
Ugalde	6	2.05
3—Constante	3	1.83
4—Rementería	1	6.97
5—Manjarrés	4	3.87
6—Uría	0	4.97

Ganador: Ugalde.

TERCER PARTIDO

	Tantos.
Constante y Rementería, blancos	30
Manjarrés y Uría, azules	19

Ganador: blancos.

JUEGO DE EXHIBICION

				C.	H.	E.
Boston	000	200	000	2	8	1
Syracuse	000	200	01x	3	6	0

Olson, Blanche y Berg; Cook y Moore.

VENCE EN GUINES EL EQUIPO DEL CASINO DEPORTIVO

Los muchachos de Miranda se destacaron notablemente demostrando amplia clase

De nuevo se vieron en lucha los valientes muchachos del Brage Yatch Club y los novicios del Casino Deportivo de la Habana, esta vez correspondió hacer la visita a los nadadores del Casino y puede decirse que pasaron una tarde verdaderamente agradable en la simpática Villa de Güines.

Celebróse la competencia en medio de la mayor animación y fué presenciada esta por una gran cantidad de público, predominando las bellas muchachas, que supieron aplaudir el triunfo de cada atleta; los nadadores del Brage se portaron esta vez mucho mejor que en anteriores ocasiones y dieron una reñida batalla a los Casinistas, pero estos últimos lograron imponerse en un interesante final.

Distinguidos fueron por el Casino Deportivo: Hugo Rivero, ganador de los 100 metros libres estilo que logró el magnífico tiempo de 1.15.5|10, también Jesús Leyte Vidal, que después de nadar muy flojo los 200 metros libres, supo imponerse en los 400 libre estilo, ganando fácilmente la distancia; otro distinguido por el Casino también el popular «Loco Ponce», que ganó de modo sensacional los 100 metros braza de pecho y venciendo a su vencedor de hace dos semanas por tan sólo unas pulgadas en la misma tabla de la meta.

El resultado de los eventoc sfué el siguiente:

Relevo Medley de 3x25 metros: Ganador team: Casino D. H. Componentes: F. Sotolongo, H. Rivero y J. Rivero; Tiempo: 49 ft

100 metros estilo de pecho: Ganador: José Ponce. C. D. Habana. 2.— G. Riverón, Brage Y. C. Tiempo: 1.37 flt

50 metros libre: Ganador: E. de la Torre, B. Y. C. J. Rivero, ganador del primer lugar fué descalificado. Tiempo: 33.4-10.

200 metros libres: Ganador: G. Collazo, B. Y. C. 2.— J. A. Leyte Vidal, C. D. H. Tiempo Ganador: 2.55.

75 metros medley swim: Ganador: J. García. B. Y. C. 2.— José Ponce, C D. Habana. Tiempo: 1.06.7-10.

100 metros libre estilo: Ganador: H. Rivero, C. D. Habana. 2.— E. de la Torre, Brage Y. C. Tiempo: 1.15.5-10.

50 metros espaldas: Ganador: F. Sotolongo, C. D. 2.— G. Collazo, Brage Y. C. Tiempo 41 fl.

400 metros libre: Ganador: J. Leyte Vidal, C. D. Habana. 2.— J. Albelo, Brage Y. C. Tiempo: 6.30.2-10

En el Brage Y. C., Güines 13 de junio de 1937.

TIENEN ENTRE SUS PLANES UN GRAN STADIUM

El Presidente de la Comisión de Boxeo habla de construir para pronto un gran anfiteatro

En torno al caso de Mike Rojo, el referee suspendido por seis meses según acuerdo de la Comisión Nacional de Boxeo y Luchas, por su actuación en el bout Lancaster-Echeverría, interrogamos ayer al comandante Mariné, Presidente de dicho organismo.

Y nos dijo:

—He estudiado debidamente los descargos de Rojo. He leído con todo detenimiento comentarios que ustedes los periodistas han dedicado al caso. En mi ánimo está pesando tanto lo uno como lo otro. Y teniendo en cuenta la honrada declaración de Rojo y las peticiones de ustedes, amigos y colaboradores, a quienes siempre me gusta escuchar para recoger sus sugestiones, el miércoles, en la próxima junta de la Comisión, voy a tratar de nuevo y como asunto principal, ese.

Arriesgamos una pregunta:

—Comandante, levantarán la suspensión o simplemente reducirán la pena?

—Una de las dos cosas se hará.

Toda insistencia, en busca de una respuesta definida, hubiera sido inútil. Comprendiéndolo así, orientamos en otro sentido el interrogatorio.

—Y de las luchas, qué, comandante?

Mariné nos pidió:

—Quiero dejar constancia de que yo lamento más que nadie que mis obligaciones oficiales, más abundantes precisamente los martes y los viernes que nunca, me impidan asistir a ese espectáculo que con el boxeo comparte mi predilección deportiva. Ahora bien, esto no es óbice —y también deseo que se diga— que esté continuamente informado de cómo marcha. Repito que uno y otro deporte, dentro de sus características distintas, se dividen por igual mi interés y mi atención personal.

—Entonces, comandante, a qué obedece ese impuesto creado a las entradas para las señoras que antes eran enteramente gratis?

—No ha sido cosa nuestra. No ha sido iniciativa de la Comisión. Me limité a exigir al Promotor que liquidara a la Comisión el tanto por ciento que a esta corresponde en esas entradas. La idea del impuesto, como la de conceder la entrada gratis a las damas, ha sido de él, exclusivamente que ha hecho ambas cosas por espontanea voluntad y porque tiene derecho a hacerlas: es su negocio. Cuando a que yo haya hecho cumplir requisito legal —el del tanto por ciento— no debe ser interpretado como una medida en contra del espectáculo ni mucho menos. Insisto en que sigo tan de cerca ycon idénticos fin de mejoramiento y prosperidad, tanto las luchas como el boxeo. Muy lejos de eso, mi intención no es otra que la de vigilar por los intereses de la Comisión, procurando recaudar la mayor cantidad de dinero posible. Dinero que en un futuro no muy lejano volverá a su fuente de origen a los deportes. Ya ustedes saben que tengo el propósito de edificar con fondos de la Comisión, un gran estadio. Os explicaré en pocas palabras mi política económica, enderezada hacia esos fines.

Procurar los mayores ingresos y limitar en todo lo posible los egresos sin perjudicar los deportes y para beneficiar a los deportes mismos.

ENTRE CAZADORES

—Comentarios de las tiradas del domingo en C. C. C.
—La mejor performance fué la de Chicho Castro Palomino.
—Se llevó dos premios y estableció un record en revólver.

(Por «PETER»)

Leopoldo Aguilera es un hombre que no anda creyendo en supersticiones. Y razón no le falta. El único premio que ha ganado en la actual temporada en el Club de Cazadores del Cerro, lo obtuvo el pasado domingo 13. «Pichón» Aguilera rompió 45 de 50 en skeet, uno más que el doctor Jorge Muñiz, Julio Cadenas J. y Thorwald Sánchez, que fueron los que quedaron empatados en segundo lugar con 44. De este triunvirato, el primero, o séase «La Gran Cuchilla», rompió, como Aguilera, 23 en la primera tanda, pero en la segunda se cayó.

Concurrió al tiro, tal como anunciamos oportunamente, el Campeón «Elicín» Argüelles, quien fué a ver si era cierto lo bien que nosotros decíamos que estaba tirando Julio Cadenas. Y se dió cuenta de dos cosas, de eso que nosotros dijimos, y que hoy repetimos, y, además, comprobó que no se puede tirar bien skeet sin practicar. Porque el skeet es una cosa que requiere algo más que tener maestría con la cesta en la diestra.

En la justa de trap, el más distinguido fué el joven Julito Cadenas, que hizo su debut en el Club de Cazadores del Cerro con un triunfo. Rompió 48 de 50, igual marca que José María Cuervo y el capitán Pablo Cruz, pero como nuevo tirador, handicapeado en el 50, ganó fácil. Además, hay que decir en honor del hijo de Julio Cadenas, que fué el único que se anotó una tanda con score perfecto. Julito, en el tiempo que esté de vacaciones en la Habana, va a dar mucho qué hacer. Al tiempo.

La performance más brillante del día fué, sin discusión alguna, la que realizó «Chicho» Castro Palomino, en el tiro de revólver a 50 yardas. Parece que lo que el tirador necesita es aire en los pies, pues el domingo se apareció con unos zapatos estilo sandalia, «y se comió el revólver y lo dirigió». En un posible de 300 alcanzó la cifra de 282, estableciendo una nueva marca que tardará algún tiempo en ser mejorada. Una idea de lo bien que tiró la ex estrella «volleybolista» de la YMCA, la tiene el lector con el dato siguiente: Chicho superó en diez puntos al doctor Charles Rodríguez Feo, que es el tirador que más consistencia ha venido demostrando en las últimas tiradas de importancia. Y el que tiene, por lo mismo, el más bajo handicap.

A continuación de la tirada de revólver, Chicho Castro Palomino ganó también en rifle, pero esta vez ayudado por el handicap. A continuación ofrecemos los scores de ambas tiradas, tal como están anotadas en el libro oficial del Club de Cazadores del Cerro:

EN EL TIRO DE REVOLVER

Tiradores	Score por cartón	Total	Handicap	Resultante
Dr. J. Castro Palomino	97 89 96	282	36	318
Rafael Cadalso	77 84 86	247	52	299
Pedrito Cazabón	80 76 84	248	50	298
Manolo Quevedo	81 91 88	296	36	296
Dr. González Roig	88 85 87	260	35	295
Dr. Charles R. Feo	93 89 90	272	30	302
Dr. José A. López	82 80 82	244	49	293
Gustavo Alfonso	84 89 81	254	36	290
Paul Hevia	71 73 70	214	75	289
Comandante S. González	71 76 54	201	53	254
Manolo Quevedo	58	...	75	...

Este último se retiró después de tirar el primer cartón.

EN EL TIRO DE RIFLE

Tiradores	Score por cartón	Total	Handicap	Resultante
Dr. J. Castro Palomino	97 95 94	286	21	307
Gustavo Alfonso	96 99 96	291	15	306
Dr. Manolo Quesada	91 92 93	276	30	306
Carlos Quintero	96 95 99	290	15	305
Dr. Charles Rodríguez Feo	87 94 96	277	16	293
Justo Rodríguez	90 89 97	276	16	292
Cmte. Sabas González	82 89 87	258	45	303
Paul Hevia	95 66 ..	...	15	...
Carlitos Sauvalle	92 91 ..	...	15	...
Manolo Quevedo	.. .. ..	...	21	...

Estos tres últimos se retiraron. Los dos primeros porque estaban tirando muy por debajo de su «par».

EN EL TIRO DE PICHON

En la justa de pichón por el premio de «Regil», se reunieron nada menos que 22 de las mejores escopetas. El premio era una Remington calibre 20, y estos premios despiertan siempre el «apetito» de los tiradores. Parecía que iba a resultar un cuádruple empate al terminar el límite de la justa que fué a diez pichones, pero se redujo sólo a tres, porque el doctor Eugenio Sardiña, que tiró muy bien, no empaquetó bien el décimo pájaro, y cuando lo fué a cobrar el can de La Flor, echó a volar. Entonces quedaron empatados Frank Steinhart Jr., Gastón Villalba y Julio Cadenas. En el segundo pájaro del desempate erró Steinhart y en el cuarto, Cadenas, razón por la que ganó «Kid Jeringuilla» a pesar de sus nervios y a pesar también de su arma.

A continuación va el score de la tirada:

Distancia.	Tiradores.	1	2	3	4	5	6	7	8	9	10	11	12	13	14	Total.
23 yardas.	Dr. E. Sardiña	1	1	1	1	1	1	1	1	1	0					8 de 10
28 »	Dr. Méndez Capote	1	0	1	1	1	1	1	0	1	1					8 de 10
28 »	Rodrigo Díaz	1	1	1	1	1	1	0	1	1	1					9 de 10
27 »	Cap. P. Cruz	0	1	1	1	1	1	1	1	1	1					9 de 10
24 »	Frank Steinhart, Jr.	1	1	1	1	1	1	1	1	1	1	1	0			11 de 12
23 »	J. V. Iturregui	1	1	1	0	1	1	0	0	1	0					6 de 10
28 »	P. Cazabón	1	0	1	1	1	1	0	1	0	1					7 de 10
23 »	J. M. Cuervo	1	0	1	0	1	1	1	1	0	1					7 de 10
25 »	J. Ovies	1	0	0	1	1	1	1	1	0	1					7 de 10
23 »	Dr. M. Quesada	1	1	1	1	1	0	1	1	1	1					8 de 10
26 »	Dr. O. Ochotorena	1	1	1	1	0	1	0	1	1	1					8 de 10
25 »	Gastón Villalba	1	1	1	1	1	1	1	1	1	1	1	1	1	1	14 de 14
27 »	Dr. M. P. Castañeda	1	1	0	0	1	1	0	1	1	1					7 de 10
25 »	C. Quintero	1	0	1	1	0	1	1	1	1	1					8 de 10
23 »	Tonny Porto	1	1	0	1	1	1	1	1	0	1					8 de 10
23 »	Dr. Julio La Flor	1	1	1	1	1	1	1	0	1	1					9 de 10
25 »	Leopoldo Aguilera	1	0	1	1	0	0	0	1	1	1					6 de 10
23 »	Cutón Mejer	1	1	1	0	1	1	1	1	1	1					9 de 10
23 »	Julio Cadenas	1	1	1	1	1	1	1	1	1	1	1	1	1	0	13 de 14
23 »	Julio Cadenas, Jr.	0	1	1	0	1	1	1	1	1	1					8 de 10
25 »	Thorwald Sánchez	1	1	1	0	1	1	1	1	1	1					9 de 10
24 »	Dr. S. Quesada	0	0	0	Retirado.											0 de 3

TRES PARTIDOS INTERESANTES FIGURAN EN EL PROGRAMA DE LA FUNCION DE HOY EN EL "PALACIO DE LOS GRITOS"

Argárate y Paco ganaron el segundo de anoche. Buenas quinielas. Mucha concurrencia. Enorme entusiasmo para la función de hoy

En el primer partido de anoche en el Jai Alai, resultaron victoriosos Isidoro y Basabe sobre Eguibar y Echarri. Fué un partido bastante reñido hasta el comienbo de la tercera decena, pues desde ese momento se aplastaron Eguíbar y el «Pez Dama» Echarri. Ahora bien el que estuvo un poco mal fué el Mosquito Eguíbar.

Argárate se llevó la primera quiniela.

En el estelar se presentó fuerte batalla entre Argárate y Paco y Egozcue y La Paz.

Desde que comenzó el partido se estableció gran lucha entre los contendientes sobresaliendo Paco, el que al fin se llevó el partido.

Argárate se compuso mucho y acabó muy bien.

En la segunda quiniela salió victorioso Salsamendi.

ESTA NOCHE

Para esta noche se ha combinado un programa interesante.

PRIMER PARTIDO

	Tantos
Isidoro y Basabe, blancos	30
Eguíbar y Echarri, azules	25

Ganadores: BLANCOS.

PRIMERA QUINIELA

	Tantos	Pagos
1—Isidoro	2	$ 4.25
2—Argárate	6	3.42
3—Eguíbar	5	8.19
4—Paco	1	5.33
5—Egozcue	2	3.82
6—La Paz	0	12.75

Ganador: ARGARATE. Pagó a:

3.42

SEGUNDO PARTIDO

	Tantos
Argárate y Paco, blancos	30
7gozcue y La Paz, azules	25

Ganadores: BLANCOS.

SEGUNDA QUINIELA

	Tantos	Pagos
1—Morales	1	$ 6.14
2—Salsamendi	6	4.19
3—Emilio	1	4.00
4—Barrutia	2	6.83
5—Mir	1	6.36
6—Arrondo	1	4.49

Ganador: SALSAMENDI. Pagó a:

4.19

PROGRAMA OFICIAL PARA LA FUNCION QUE SE CELEBRARA ESTA NOCHE (A LAS 8 Y MEDIA)

PRIMER PARTIDO, A 25 TANTOS: Salsamendi y Mir, blancos, contra Emilio y Escarza, azules. A sacar ambos del cuadro 10, con ocho pelotas finas.

PRIMERA QUINIELA, A 6 TANTOS: Malluquiza, Ferrer, Salazar, Goitia, Labat menor y Olaso.

SEGUNDO PARTIDO, A 30 TANTOS: Ferrer y Malluquiza, blancos, contra Labat menor y Salazar, azules. A sacar ambos del cuadro 10, con ocho pelotas finas.

SEGUNDA QUINIELA, A 6 TANTOS: Gutiérrez II, Alvarez, Ochoa, Echeverría, Mugica y Arrondo.

TERCER PARTIDO, A 30 TANTOS: Gutiérrez II y Mugica, blancos, contra Ochoa y Alvarez, azules. A sacar ambos del cuadro 10, con ocho pelotas finas.

DENUNCIA ANTE LA COMISION DE BOXEO UN CASO, E. PEÑA

Ante la Comisión Nacional de Boxeo y Luchas ha presentado una formal denuncia el pugilista Eduardo Peña, afirmando que tomó participación en un programa autorizado y luego no le pagaron.

El Presidente de la Comisión, comandante Mariné, celoso de los prestigios de los deportes que están bajo su ciudado, ordenó que inmediatamente se telegrafiara al Delegado en Santa Clara, doctor Campos, en demanda de datos para proceder en seguida.

GONOCOL
CAPSULAS Y LAVADOS
CURA SU ENFERMEDAD EN SEIS DIAS.

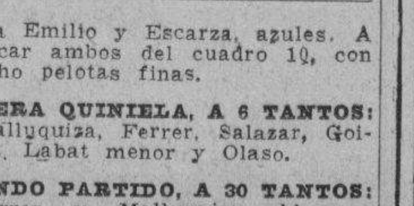

DIVIDEN HONORES ARROYO NARANJO Y LA BENEFICENCIA

Tras de perder el primer match 9x8, ganaron fácil el segundo desafio, 11 por 2

Como ofrecimos en nuestra anterior crónica, los muchachos de la Casa de Beneficencia y Maternidad de la Habana, bajo la experta dirección del manager Diviñó, celebraron el pasado domingo, su anunciado double header, dividiendo honores; pues mientras por la mañana perdían en sus terrenos frente al fuerte y disciplinado conjunto de la Academia Lancha, de Guanabacoa, por la tarde, vencían a los muchachos del Deportivo del vecino pueblo de Arroyo Naranjo, en los terrenos de estos últimos.

El manager Diviñó que ha hecho una selección de todos los jugadores de la Casa de Beneficencia y Maternidad de la Habana, se propone celebrar una serie de juegos fuertes, con los mejores conjuntos constituídos de la Habana y del interior, y para ello, reta a todos los clubs que quieran enfrentar a sus batsmen con su pitching staff.

El domingo 20, por la tarde, celebrará en los conocidos terrenos del hoyo, en 23 e Infanta, un interesante juego con el fuerte conjunto del Boston Bull y el domingo 27 por la mañana, le dará la revancha a los muchachos de Arroyo Naranjo, jugándose en los terrenos Stadium Casa de Beneficencia.

Veánse los dos scores de los juegos celebrados:

Primer juego:

Lancha

	V.	C.	H.	O.	A.	E.
A. Bardina, rf	3	1	0	0	0	0
J. R. López, 2a	3	1	0	2	3	0
M. González, 3a	4	1	0	2	1	2
R. Martínez, ss	4	1	2	2	2	0
R. Gonzalves, 1a	4	2	2	6	0	0
C. López, cf	4	2	2	0	0	0
L. Ibáñez, lf	3	0	0	0	0	0
R. Rizo, lf	1	0	0	0	0	0
R. Echevarría, c	2	1	0	5	1	0
G. Ruiz, p	3	0	1	0	2	0
J. Villiers, p	0	0	0	1	0	0
Totales	31	9	7	18	9	2

Casa de Beneficencia

	V.	C.	H.	O.	A.	E.
M. Poey, lf 2a	4	2	1	1	1	1
J. Montero, 1a	1	1	0	5	0	1
L. Prieto, 1a	2	1	1	4	0	1
O. Tapia, ss	1	1	0	3	2	4
M. Lombillo, cf	3	1	1	0	0	0
V. Quesada, 3a	3	0	0	1	3	1
S. Santana, 2a p	2	0	1	0	2	0
P. Báguena, p	0	0	0	0	1	0
J. Artal, rf	2	0	0	0	1	0
T. Rodríguez, rf	1	1	0	0	0	0
R. Ramírez, c	3	1	2	4	1	0
J. Alfonso, p	1	0	0	0	2	0
A. Henry, p	0	0	0	0	1	0
F. Camps, lf	2	0	1	0	0	0
Totales	25	8	7	18	14	8

Anotación por entradas

A. Lancha	020 070	—9
C. de Beneficencia	400 022	—8

SUMARIO: — Carreras empujadas: Martínez 2; Lombillo 2; Santana 2; Camps 2; C. López, Ruiz. Two bases: C. López, Lombillo, Ramírez, Prieto. Stolen Bases: Yoey 3; Montero. Double plays: Echevarría a J. R. López. Quedados en bases: Lancha 7; Beneficencia 4. Struck outs: por Alfonso 3; por Ruiz 3. Bases on balls: por Henry 3; por Ruiz 3;. Umpires. E. Cuevas,(home); y R. García (bases). Tiempo: 1 hora 25 minutos. Scorer: Octavio V. Diviñó.

Segundo juego:

Casa de Beneficencia

	V.	C.	H.	O.	A.	E.
M. Poey, 3a	5	0	0	2	1	1
O. Tapia, ss	3	2	0	3	3	0
V. Quesada, 1a	7	2	2	7	1	0
M. Lombillo 2a	6	3	3	6	1	0
J. Montero p	6	1	3	0	2	0
T. Rodríguez, cf	2	0	1	1	0	0
P. Báguena, cf	2	0	1	0	0	0
L. Prieto, rf	3	0	0	0	0	0
S. Santana, rf	2	0	0	1	0	0
A. Valdés, c	3	1	1	4	2	1
F. Camps, lf	3	2	1	3	0	0
E. Adams, lf	0	0	0	0	0	0
Totales	42	11	12	27	10	2

Deportivo de A. Naranjo

	V.	C.	H.	O.	A.	E.
O. Calzada, 2a lf.	3	0	0	0	0	1
R. Calzada, 2a	1	0	0	1	1	1
R. Llanes, 1a	3	0	2	11	1	2
A. Barrero, lf, 2a, p	3	0	0	2	2	2
R. Suárez, 3a	4	0	2	0	2	1
E. Rivas, cf	4	0	2	1	0	0
J. Forzate, ss	2	1	1	1	5	2
G. Cubas, c	3	1	0	6	0	0
I. Hernández, p	2	0	0	1	2	0
L. Marrero, lf	1	0	0	3	0	0
J. Galindo, rf	4	0	1	1	0	0
Totales	30	2	8	27	13	9

Anotación por entradas:

C. de Beeficencia	110 022 104	—11
D. de Arrojo Naranjo	000 000 200	— 2

SUMARIO: — Carreras empujadas: Lombillo 3; Galindo 2; Montero, Rodríguez, Camps. Three bases: Lombillo. Two bases: Lombillo. Sacrifices: Rodríguez, Barrero, Marrero. Stolen bases: Montero 2; Camps. Quedados en bases: Beneficencia 13; Deportivo 7. Double plays: Forzate a Llanes a Cubas; Lombillo a Tapia a Quesada; Montero a Tapia a Quesada. Struck outs: por Hernández, 4; por Montero, 4. Bases on balls: por Hernández, 7; por Barrero, 2; por Montero, 4. Wild pitchers: Montero, Barrero. Passed ball: Cubas 2. Umpries: F. Ponce (home); R. García (bases). Tiempo: 2 horas 5 minutos. Scorers: Octavio V. Diviñó. Observaciones: Al pitcher Hernández en 6 innings le fueron 26 veces al bat, con 2 carreras limpias y 5 hits: el resto a Barrero. Lo perdió: Hernández:.

Rarezas Barberas

AFEITADA AL HIELO! Dícese que los miembros de una expedición ártica se afeitaban echando agua en la barba y rompiendo el hielo que se formaba luego! Para afeitarse con toda comodidad use hojas Gem—50% más gruesas, más duraderas y más económicas!

AFEITESE VENTAJOSAMENTE! No ponga obstáculos a la afeitada perfecta. Las hojas legítimas Gem, con navaja Gem, proporcionan afeitadas suaves que jamás irritan la cara. Y cuestan menos porque el filo dura más!

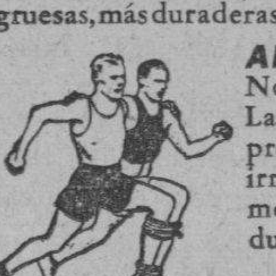

Hojas MICROMATIC GEM

EL PITCHING DE AGUIRRE MANTIENE AL YARA EN LA LUCHA POR EL CAMPEONATO

La novena del inmortal Chichí Córdoba está dando la sorpresa de la temporada, con sus impresionantes demostraciones. Lanza una gran sinker-ball. Muchas cosas pueden ocurrir aún

El club Yara se ha empeñado en ser la sensación de la temporada de baseball de los aficionados.

Tras de arrancar sin el menor chance, en la opinión de los expertos, los «patriotas» se han ido imponiendo poco a poco y ya tienen cuatro victorias, el doble de éxitos que en 1936, y todas a costa de los mejores equipos de la Liga.

Se ve que la novena de Chichí ha progresado una enormidad, y como lógicamente constituye la nota destacada de la season, parece natural que se haga un estudio de sus condiciones.

Visto desde un plano imparcial, el team de Chichí «no tiene nada», como dicen los fanáticos. Su catching es incierto, su infield inseguro y su trío de outfielders no parece haber inventado la pólvora, ni cosa que se le parezca. Sin embargo, la novena sigue dando buenos juegos y ganando con frecuencia y esto tiene alborotado el cotarro.

¿Qué es, realmente, lo que hace triunfar a la novena yarista?

El secreto es fácil, y si usted observa detenidamente el panorama, convendrá con nosotros en que tenemos razón en nuestra apreciación. El Yara triunfa por el **modo de lanzar** que tienen sus pitchers, especialmente Guasa García y Aguirre. Ambos tiran justamente una clase de pelota que los americanos llaman «Sinker Ball», y que aquí se conoce con el nombre de «cortalazo». Y esa bola, apoyada en extraordinario control, hace enorme daño, obligando a los basmen contrarios a batear constantemente hacia el infield.

Estudien cualquier día un boxscore del club Yara, y observen, como hemos observado nosotros, que en cada game el infield yarista realiza más de 12 o 14 asistencias. Esto da al team un total de 14 outs, por efecto de rollings, dejando que el resto caiga en flies que capture el resto del team, o en strikeouts que consigan los pitchers.

Boda difícil de batear

La «sinker ball» ha hecho siempre estragos en el baseball, y es precisamente la que poseen los pitchers que se emplean en los clubs de las Mayores como relevo.

Wilcy Moore, que estuvo hace años con los Yankees, era una especie de Aguirre dentro de las Grandes Ligas. Tenía una «sinker ball» maravillosa, siempre estaba por la goma y esto ayudaba a dominar a los rivales, cuando le enviaban al box en condiciones desesperantes.

Jack Picus Quinn, que estuvo durante años con el New York, el Filadelfia y los Dodgers, fué otro magnífico lanzador de «sinker ball», como lo es ahora Jack Russell, que milita con los Reds Sox de Boston.

En Cuba se han visto también grandes pitchers de «sinker ball». Acostica era uno de ellos. Como lo era también ese «Raymond» (Santa Clara) Brown que nos acaba de visitar en la temporada profesional.

Aguirre y Guasa García, sin saber quizás lo que lanzan, poseen «sinker ball» naturales (o bolas «cortalazo», como muchos le llaman) y esto detiene fácilmente la oposición. Aguirre, además, apoya sus lanzamientos con un control estupendo, y otra cosa que es más importante aún, no tira dos pelotas iguales, y ello le hace lucir invencible.

Su pitching ha sido la base de las victorias yaristas, con el consiguiente desplome de la oposición, y esto ha producido tan agradables sorpresas en la campaña, que nadie sabe en estos instantes qué clubs han de finalizar en la primera división.

El Teléfonos, por ejemplo, no tiene dos juegos. Lo mismo juega infernalmente, luciendo uno de los teams más flojos de la Liga, que se come la pelota y arrolla al líder, como hizo el domingo pasado, para mantenerse en la lucha por el pennant. Nosotros creemos que el pitching de Picazo es un factor muy importante en este negocio, e insistimos en afirmar que el «exniño» prodigio debe ir a la lomita con más frecuencia. Sus compañeros juegan mejor cuando él ocupa el box y esto es algo que hay que contar como base a las futuras demostraciones del conjunto.

El Atlético, aunque resulta batido, da siempre que hacer y nadie puede considerarlo «out» en ningún instante. Los Caribes de la Universidad pueden hacer daño siempre que empleen a Veguita, que ha sido hasta ahora el mejor hurler del equipo, y ese Cubaneleco que se empeña en hacer todas las cosas al revés, este año lucirá inmenso y ganará consistentemente, cuando entremos en la segunda mitad del campeonato.

La situación de los clubs de la Liga Nacional es interesante, repetimos, y nadie podrá escoger de antemano el posible triunfador.

El estado de los clubs y los próximos games son:

	J.	G.	P.	E.	Ave.
Club Naval	7	5	2	0	.729
Hershey	7	5	2	0	.729
ADC	7	4	2	1	.630
Yara	7	4	3	0	.529
Fortuna	8	4	4	0	.500
Regla	8	4	4	0	.500
Teléfonos	8	4	4	0	.500
Vedado	7	3	3	1	.500
Atlético	7	3	4	0	.457
Universidad	7	2	5	0	.289
Cubaneleco	7	1	6	0	.157

Próximos juegos

En el Vedado Tennis:
1:45—Universidad vs. ADC.
4:00—Naval vs. Vedado.

En Hershey:
2:45—Yara vs. Hershey.

EN CALZONCILLOS ¡UNO!
VITI
DESPUES NINGUNO

OMNIBUS DE CAMAGÜEY
(Los mejores de Cuba.)
LA LINEA PREFERIDA POR LOS QUE SABEN VIAJAR
Salidas de la Habana, para Camagüey, Holguín, Cienfuegos y Santiago de Cuba.
4.30 AM.— Directo a Holguín
6.00 AM.— Directo a Santiago de Cuba
7.00 AM.— Directo a Cienfuegos
7.30 AM.— Directo a Camagüey
9.00 AM.—Directo a Camagüey
12.30 PM.— Directo a Santiago de Cuba
1.30 PM.— Directo a Cienfuegos
4.30 PM.— Directo a Santiago de Cuba
7.00 PM. —Directo a Santiago de Cuba (Rápido)
11.00 PM.— Directo a Santiago de Cuba
EN CONSTRUCCION DOCE NUEVOS CARROS EQUIPADOS CON LOS ULTIMOS ADELANTOS EN CUANTO A TRANSPORTE SE REFIERE.
PRONTO, INAUGURACION DE NUEVOS TURNOS. ASIENTOS RECLINABLES-FRENOS DE AIRE WESTINGHOUSE
PERSONAL EXPERTO
Para informes y reservaciones de asientos Habana. Hotel Pasaje (Por Zulueta) M-1715 y M-4838
SANTIAGO DE CUBA.— Nuestra nueva Estación, Estrada Palma y Marina (Frente al Parque Céspedes) Teléfono 4300
Holguín: Hotel Venus
SANCTI SPIRITUS: Hotel Plaza.
Cuando venga a la Habana hospédese en el Hotel Pasaje.

M.E.C.D. 2016

COMENZARA HOY EN EL HABANA YACHT CLUB LA JUSTA INTERNA DE TENNIS

150 ENTRADAS COMPRO CRUSELLAS PARA EL FESTIVAL FUTBOLISTICO DE LOS DETALLISTAS

SPORTS DIARIO DE LA MARINA SPORTS

AÑO CV — LA HABANA, MARTES, 15 DE JUNIO DE 1937 — PAGINA QUINCE

TOPICOS FUTBOLISTICOS

Por PETER

—La fiesta de los gallegos.
—Festival de los detallistas.
—Un gesto de Crusellas y Cía.

Para el día 27, domingo, por la noche, tiene el alto mando del Deportivo Centro Gallego señalada la fecha para la celebración del Banquete de la Victoria.

Ya se están vendiendo los tickets... Y a juzgar por el número q. de ellos hay colocados, podemos decir desde ahora, que resultará tan numeroso, como aquel otro que también se dió en el roof del Hotel Plaza, en el año de 1935, cuando el Fortuna regresó de su gira invicta por tierras centroamericanas.

Uno de estos días publicaremos algunos nombres de los aficionados que ya tienen separados sus cubiertos para que se vea que no es **ballyhoo** lo que decimos, sino realidad. Hemos visto esos nombres en las matrices de los talonarios.

El Banquete de la Victoria tiene que resultar brillante. Tiene que constituir uno de los actos más brillantes de los gallegos, pues además de celebrarse la conquista del «pennant» o estafión de este año, se les despedirá para la jira que han de emprender próximamente.

De manera que se trata no sólo de homenajear a los triunfadores de nuestro Campeonato, sino también de animarlos a que sigan jugando como lo han venido haciendo hasta ahora, para que cosechen nuevos laureles para el deporte cubano.

Ningún fanático del Deportivo Centro Gallego puede dejar de estar presente en esa gran fiesta del día 27. Y lo mismo decimos de los aficionados de otros clubs. Al César hay que darle lo que es de él. Y a los Campeones hay que rendirles pleitesía.

El domingo se celebró en el Campo Cerveza Polar la gran fiesta en honor y provecho de Berges, «el jugador cabrero», como dice Fene. Pero un jugador que da todo lo que tiene para defender los colores de la camiseta que viste. Vila Otero, como iberista, no quisiera ver nunca a Berges en contra del Iberia. «En mi club siempre, nos decía Fene, aun en los mismos días en que tenía que reconocer los defectos de carácter del pequeño gran jugador».

Berges es el equipier de balompié por excelencia. Es todo acción. Por eso le llaman «Veneno», aunque este apelativo estuvo a punto de perderlo cuando nos visitó el «Atlante», de México. En aquella ocasión venía con el equipo mexicano un atleta pequeñín como él, que le decían «La Sardina». Y como Berges, por el tamaño, se parecía al indio delantero visitante, los aficionados locales comenzaron a llamarle «La Sardina Gallega».

Berges ha jugado casi todo el tiempo que ha estado en Cuba en el Iberia. Y Berges fué siempre una de las columnas más formidables de todos los grandes conjuntos que ha tenido esa sociedad.

Tenía derecho al homenaje, y con toda seguridad, más brillante del que se le pudo ofrecer esa tarde. Pero las cosas están así...y basta.

Nuevamente se reunió la Sección de Beneficencia del «Centro de Detallistas de la Habana» que con tanto acierto y entusiasmo viene organizando el grandioso festival deportivo, que en favor de sus fondos se efectuará el domingo 27 del actual mes de Junio en el Gran Stadium «Cerveza Tropical».

En la reunión de referencia, luego de darse cuenta de la entusiasta cooperación que asociados de número y almacenistas e industriales vienen prestando al acto, adquiriendo y colocando entre sus empleados y amistades infinidad de entradas, se acordó preferentemente y en obsequio de los cientos de fanáticos que habitualmente presencian los desafíos desde las sillas de los palcos, que esta vez no se vendan éstos en conjunto, según los asientos que tengan, sino que se permita a los espectadores que lo prefieran utilizar sus sillas, con sus entradas (de cualquier clase que ésta sea) para presenciar desde ellas los juegos, según deseen, o como acostumbren.

Una de las comisiones encargadas de la adquisición de los objetos que en profusión habrán de sortearse entre damas y caballeros, rindió cuenta de la primer etapa de su labor, dando a conocer que habían sido adquiridos ya infinidad de ellos, donados en su mayor parte por industriales y comerciantes, que en tal forma contribuyen al mayor éxito de esta fiesta benéfica, que dejará imborrables recuerdos entre los detallistas y sus amistades y muy especialmente entre los fanáticos del balompié.

Oportunamente, según se nos vayan entregando las relaciones, les iremos dando publicidad, para que se conozca cuáles son los objetos y quiénes sus donantes.

Exitos sin precedentes auguramos al resultado del festival, por que buenos partidos entre equipos de tanto renombre como la «Academia Sotos», «Concepción Arenal», «Deportivo Hispano América», «Iberia Foot Ball Club», «Juventud Asturiana» y «Deportivo Centro Gallego» en opción a tres valiosos trofeos, buena música a cargo de la aplaudida Banda Municipal de la Habana y regalos en cantidad para hombres y mujeres por 50 y 20 centavos que es el costo, respectivamente de las entradas, es casi seguro que reúnan allí a la Habana entera.

A continuación publicamos la carta que le envió la firma comercial de Crusellas y Cía., al Centro de Detallistas, con relación a un número de entradas para la magnífica fiesta que queda reseñada.

«Junio 14, 1937.
Centro de Detallistas de la Habana.
Ave. Simón Bolívar, 104-106.
Ciudad.

(Atención del Sr. Lucio Fuentes).

Estimados amigos: Acusamos recibo de su atenta circular acompañándonos 150 entradas para el Festival, que con destino a los fondos de beneficencia social, están ustedes organizando.

Deseando que nuestros obreros concurran al festival de referencia y teniendo en cuenta las buenas relaciones que siempre nos han unido, así como la simpatía con que siempre hemos visto cuanto se refiere al Centro de Detallistas de la Habana, rogamos a ustedes se sirvan enviarnos las siguientes entradas adicionales para el mencionado acto:

140 entradas para caballeros.
15 entradas para damas.

Aprovechamos esta oportunidad para suscribirnos de usted muy atentos, ss. y amigos,

Crusellas y Cía., S. A.
(f.) **César Salas**, Jefe de Oficina».

EN LAS GRANDES LIGAS

ESTADO DE LOS CLUBS

LIGA NACIONAL

	G.	P.	Ave.
NEW YORK	31	19	.620
Chicago	30	19	.612
San Luis	26	20	.565
Pittsburgh	26	21	.553
Brooklyn	26	21	.553
Boston	21	24	.467
Filadelfia	20	27	.426
Cincinnati	19	29	.396
	17	31	.354
To'ales	190	190	

LIGA AMERICANA

	G.	P.	Ave.
NEW YORK	28	18	.609
Chicago	28	19	.596
Detroit	29	21	.580
Cleveland	26	19	.578
Boston	20	22	.476
Washington	20	28	.417
San Luis	18	26	.409
Filadelfia	15	31	.326
Totales:	184	184	

JUEGOS SEÑALADOS PARA HOY

LIGA NACIONAL
Boston en Chicago.
Brooklyn en Cincinnati.
Filadelfia en San Luis.
New York en Pittsburgh.

LIGA AMERICANA
Chicago en Boston.
Detroit en Washington.
San Luis en Filadelfia.
Cleveland en New York.

OTI Y COELLO, OTRA VEZ SALDRAN A LA CANCHA EN LA PLAYA

Los ganadores del domingo han de aparecer nuevamente en la entrante semana

Oti y Coello, la efectiva combinación que se impuso de manera decisiva el domingo por la mañana en la Playa de Marianao, derrotando tras lucha formidable a Digón y Machadito, vuelve a la cancha el próximo domingo por la mañana, jugando un partido de interés en el que llevan de oponentes a Rocha y Tarzán Rivas.

Este encuentro, que luce bueno para Oti y Coello, pudiera convertirse en otra cosa si Tarzán vuelve a jugar con el entusiasmo que lo hizo el primer domingo frente a González.

Otros partidos buenos serán el de Lewis y Fournier contra Miranda y Armesto, y el de Marcelino y Fournier contra Ibañez y Amador de los Ríos.

El campeonato de la playa sigue su curso con entusiasmo y podemos asegurar que se están rompiendo todos los records de concurrencia en su celebración. El domingo se peloteó intensamente, habiéndose superado todas las marcas con el choque de Oti y Coello contra Machadito y Digón. También se jugó hand ball de altura en el de González y Carmona contra Marcelino y Fournier y en el del inmenso y **sinalcado** Membri Fernández.

Los partidos del próximo domingo serán:

CAMPEONATO DE HAND BALL

Partidos que se jugarán el domingo 20, empezando los de tercera categoría a las 8 a.m., el que no se encuentre cuando le toque el turno, lo perderá.

Tercera categoría

Primer Partido: Núñez-Boronat vs. Cortegueira-García.
Segundo Partido: Alonso-Rodríguez vs. Frankel-Frankel.
Tercer partido: Camargo-Rionda vs. Montoto-Méndez.

Segunda categoría

Primer partido: Gorostiza-Fernández vs. Carrión vs. Camacho.
Segundo partido: López-Castro jr. vs. Leston-Alvarez.
Tercer partido: Lemis-Fournier vs. Miranda-Armesto.

Primera categoría

Primer partido: Marcelino-Fournier vs. A. de los Ríos-Ibáñez.
Segundo partido: Oti-Coello vs. Rivas-Rocha.
Tercer partido: Digón-Machado vs. Benítez-Varona.

FUE UN EXITO LA FIESTA DE LOS 2 ATLETAS

Josefina Odoardo y Acostica pueden sentirse orgullosos de la fiesta que se les dió

Con gran brillantez y animación, tuvo efecto el pasado sábado el Gran Festival Atlético, que en honor de los «dos cubanos más veloces», organizó la Liga Popular de Amateurs de Cuba.

Representaciones de los Organismos Deportivos Nacionales, de los Clubs capitalinos que practican deportes, de la prensa y de todas las esferas sociales, cumplieron con su deber de cubanos y deportistas, rindiendo honor, a quien honor merecen.

Un momento de emoción indescriptible, fué, cuando el público de pie aplaudía delirantemente a los homenajeados, mientras el Presidente de la Liga Popular Raúl Martínez Puebla y el doctor López Isa, ponían las medallas a Fifa y Acostica, respectivamente y le hacían entrega de hermosos diplomas, conmemorativo, de ese trascendental momento.

Más de 150 atletas, que se inscribieron en el Festival, colmaron también a los homenajeados.

Muchos fueron los atletas distinguidos: Sarah Mora, Elvira Montiel, Georgina Gutiérrez, José A. Garrucho, P. P. Silveira, R. Estrada Spíndola, Baldonado, Ricard, Baluja, Pildaín, Nestor Sabí, etc.,

Una revelación y la sensación de la tarde fué N. Sabí: su demostración en 400, donde ganó fácil en un heat fuerte y en los 800 lo presentan como un seguro atleta Olímpico de Cuba, en las próximas Olimpiadas de Panamá. Nos manifestó Sabí al felicitarle, que ha logrado tiempo de 49 segundos en 400 metros y de 1.59 en 800 metros, en los Estados Unidos, donde curasa sus estudios.

En resumen fué este primer homenaje que se celebra en Cuba a «Atletas distinguidos» una magnífica demostración de simpatías y confraternidad deportiva. Felicitamos sinceramente a la señorita J. Odoardo y a J. Acosta y a los organizadores del gran festival Atlético, dirigentes de la Liga Popular de Amateurs de Cuba.

—Se cita por este medio a los delegados de los clubs, que tomarán parte en el campeonato de base ball de la Liga Popular de Amateurs de Cuba, para la reunión que se celebrará el martes 15 de junio a las 8 y 30, en Maloja 171, esquina a Gervasio.

AMATEUR ACES!

TIPS DE AQUI Y DE ALLA.

Mario Sesma, center del team de basketball del club Hispano, que tuvo una brillante temporada el último año, debe haber ingresado ayer por la mañana en la Quinta Covadonga, para operarse de la apéndice... Y el joven atleta cree que una vez libre de ella podrá jugar mejor al balón cesto... Dos atletas del Club San Carlos acaban de desmentir el anunciado traslado al club Cubaneleco... Una de ellas es Andreina Hernández... Pero, eso no evitará que otras dos (Nena Chacón y Mercedes Pérez), vistan el uniforme de los eléctricos... Oscar Ruano tiene intención de pedir que se eleve a un pase el tiempo que cada atleta tiene que esperar, descansando, antes de pasar a otro club, para evitar precisamente que los equipos de basket vayan de un lado a otro, al terminarse una temporada... Raul Canosa presentará a la consideración de la nueva directiva de la Asociación Atlética Femenina, los records que impusieron las muchachas del colegio La Inmaculada en su último field day, y como da la coincidencia que los jueces de ese track meet fueron precisamente los mismos hombres que hoy figuran en la directiva de la Asociación: Lancís, Cancio, Ruano y los demás, se espera que esos records sean aceptados...

Doctor Pedro Areny, ex presidente de la Liga Nacional de base ball amateur, y delegado general del VTC., ante la UAA., cree posible—segura—la visita del team de basket ball de la Universidad de Yale para el próximo invierno.

...Doctor Areny tiene en su poder una carta de los altos comisionados deportivos de Yale, dirigida al doctor Aixalá, chairman azul, donde se le piden detalles sobre el viaje a Cuba... Los atletas de «Elis» tienen que hacer una excursión a la Florida en diciembre, y quieren aprovechar la oportunidad para darse «la corrida» hacia la Habana... En el Vedado Tennis no saben todavía en que forma podrá combinarse el schedule para presentar a los muchachos de Yale, pero, nada tiene de particular que se combine un juego con ese mismo team azul que va a Cadiz en los primeros días de julio, y que, según el coach Raúl Canosa está entrando ya en su «top-form».

Incidentalmente, hablando de Canosa, quizás a ustedes les interese saber que el popular coach azul celebró el sábado una importante entrevista con el jefe de la Marina de Guerra Constitucional. Pero, se ignora si se habló del coaching de basket de los Marinos para diciembre... Aunque en Cuba no hay estadísticas oficiales del base ball amateur, muchos creen, y nosotros marchamos de acuerdo con la misma opinión, que esos tres triples que conectó José Antonio Reguera en el desafío del domingo, frente al team del Atlético de Cuba, impusieron una nueva marca en el base ball., Narciso Picazo, como el vino, mientras más viejo, mejor... Su pitching del domingo fué realmente la joya de la semana, pues se necesitaba algo más que efectividad para dominar al Club Naval, en la forma en que estaba en estos días...

...El Fortuna perdió sus dos games en Cienfuegos, lo cual no es realmente noticia; pues, teniendo en cuenta la forma en que están jugando los blanqui-negros, actualmente, son capaces de perder hasta con juveniles...

Caso de que usted esté interesado, he aquí la lista de las últimas «adhesiones» de los clubs deportivos al Club Naval, para ayudar a su reconstrucción deportiva.

Atlético de Cuba (2), (Noble y Sarria y por resolver el caso del Pollo Alvarez)... Miramar Yacht Club (3) Roberto Duthil, Rollie Reyes Gavilán y Rafael Suárez Moré... Náutico de Varadero (4) los hermanos Prieto, Kike Flores y Lafont... Vedado Tennis Club (1); el loco García... Cienfuegos Yacht Club (1); Ballina... Habana Yacht Club (1); Vallín... Casino Deportivo (1); A. Fontana...

...Total: 13 atletas... Con estos muchachos, la Marina se ha fortalecido extraordinariamente, y ahora preguntamos nosotros: ¿No decían que el número 13 era de mal agüero?... Para fin de mes podrá brindarse a los lectores una noticia de muchisimo interés en favor del Club ADC.

...Anoche se efectuó una comida intima en el Miramar Yacht Club a la que asistieron los miembros del Comité Ejecutivo de la Unión Atletica y los siguientes periodistas: Dolf Font, Sergio Varona, Manolo F. de la Reguera y Pedro Galiana... Y mañana se ofrecerá el anunciado homenaje a Ramón S. Otero, el popular «Maese» del Club Deportivo de Cárdenas... En el Vedado Tennis están encantados con Ricardo Trujillo, y sus socios dicen que «Calimete es un gran muchacho... Parece que ya se arregló el caso del short stop Isla, del VTC., pudiendo jugar en el próximo game de los azules...

Con mucho interés se han efectuado los exámenes de final de curso en el «Colegio Academia Caballero», que dirige nuestro antiguo camarada en el periodismo y excelente amigo Juan Manuel Caballero.

Se expidieron 89 certificados de terminación de grado, con notable aprovechamiento, y doce distinguidas señoritas recibieron sus diplomas de secretarias comerciales (taquígrafas-mecanógrafas).

Para festejar la feliz terminación del curso 936-937, se efectuará una brillante velada en el Salón Teatro de la sociedad de Torcedores, el sábado 26 de los corrientes, a las 8 p. m.

Los niños de la primaria cantarán la «Ronda de los Enanitos»; «Los Paticos» y el Himno Nacional.

Un grupo de bellas alumnas cantaran, con vestuario adecuado a cada número, «La Marcha de los Soldaditos»; un Perición argentino; el son-sonete «El Canaveral»; «Na Teresa»; «La Estudiantina de Lecuona»; el «Vals de Medianoche»; el paso-doble «Guerrerito» y «Echale Guindas al Pavo». La pareja de excéntricos musicales Mary Ran-Reyna presentará algunos números de su selecto repertorio; y terminará la velada, poniéndose en escena la divertida comedia de Ramos Carrión titulada «El Bigote Rubio», en que mucho se lucen los alumnos del cuadro de declación del colegio: Dalia Badías; Izela León; Manolo Castro; Javier Martínez y Gerardo López.

LA ORIGINAL REGATA QUE COMIENZA Y TERMINA EN EL "BAR", FUE INICIADA EL DOMINGO EN AGUAS DEL M.Y. CLUB

Los viejos lobos fracasaron por los achaques que trae aparejado el correr de los años. Después de la justa un ágape en el Miramar Yacht Club. Charles de Cárdenas fué el triunfador

(Por RUBEN OTERO)

Los yatistas están en plena faena. Ya han celebrado varias series en lo que va de temporada con un entusiasmo desconocido. Poco a poco el deporte de las velas va cobrando adeptos en nuestros clubs náuticos.

El domingo se efectuó la regata extraordinaria en opción a la copa que anualmente dona el inconmensurable vice comodoro del Habana Yacht Club señor Rafael Posso y que es la única en su clase que tiene la originalidad de iniciarse en el bar del aristocrático club y finalizar también allí.

Charles de Cárdenas ganó la competencia fácilmente con su Kurush siendo una nueva demostración de la pericia del joven skipper del H. Y. C. que parece destinado a barrer con todas las regatas del año pues a estas horas tiene un record de victorias impresionante.

Los viejos lobos que se decidieron a salir a la lucha fracasaron porque los achaques propios de la edad los dejó sin resuello en el camino del bar al bote y viceversa.

Después de las justas que organizó con su proverbial dinamismo Rafael Posso, tuvimos la oportunidad de ser invitados gentilmente por el Comandante Luis Rodolfo Miranda, uno de nuestros yatistas más entusiastas, a un cordial ágape en el Yacht Club.

El comandante Miranda acaba de adquirir un espléndido star clase en Alemania, fabricado por los mismos ingenieros navales que construyeron el barco que triunfó en las Olimpiadas de Berlín.

Con ese motivo nos reunimos en torno a la mesa de nuestro distinguido anfitrión, el comandante Schill y el primer oficial Gutmann, del barco Dessau, que trajo la estrellita a nuestras playas los señores Federico y Charles Berndes, el vice comodoro Rafael Posso y el doctor Miguel A. Riva figura muy destacada del yachting.

El comandante Schill estuvo preso en la Cabaña durante la guerra mundial por dirigir entonces el «Constancia», barco que más tarde fué el «Máximo Gómez.

Dentro de dos semanas el comandante Miranda estrenará su flamante barco, que llevará el nombre de «Carmita II», en honor de su adorable hija.

A continuación ofrecemos el resultado de las regatas de star class por la copa «Posso».

Número de yate: 1057; club HYC: Nombre del yate: Kurush. Patrón y tripulante: C. de Cárdenas y W. Rivero. Orden de llegada primero.

Número del yate: 515. Club HYC. Nombre del yate: Júpiter. Patrón y tripulantes: Carricaburu y Cabrera. Orden de llegada: segundo.

Número del yate 1382; Club: HYC. Nombre del yate: Ariel II. Patrón y tripulante: Alamillos y Carbonell. Orden de llegada: tercero.

Número del yate: 201; Club: HYC. Nombre del yate: Halcón. Patrón y tripulante: Tuñón y Sta. Cruz. Orden de llegada: cuarto.

Número del yate: 477. Club: HYC. Nombre del yate: Lía III. Padrón y tripulante: Hermanos Karman. Orden de llegada: quinto.

Número del yate 1246. Club: MYC. Nombre del yate: Ben Joe. Patrón y tripulante: Martell y Alvarez. Orden de llegada: sexto.

Número del yate: 198. Club: HYC. Nombre del yate: Mara. Patrón y tripulante: Hermanos Bru. Orden de llegada: séptimo.

Número del yate: 476. Club: HYC. Nombre del yate: Yuyú. Patrón y tripulantes Inclán Orden de llegada: octavo.

Jurado: Comodoro: Rafael Posso y Miguel A. Riva, Manuel Fasco y Rubén Otero, Luis Grinda, Julio Hernández, Blás Rocafort, Montero Senior y Montero Junior.

Ruta número dos: Campeonato de Yatista All around.

Comienzo: 10:35 a. m.
Terminó a las 12:10

HOJAS MISTERY
DE UN FILO Y DE DOS
Cada afeitada es un placer. De venta en toda la República:
DISTRIBUIDORES:
FERNANDEZ Y CIA.
Muralla 76.

SE INICIARA HOY POR LA MAÑANA LA JUSTA DE TENNIS

Ocho matches señala para hoy, el schedule. El sábado se comenzarán a jugar singles

Hoy a las diez de la mañana se inaugura el campeonato Anual Interno de Tennis Single para Hijos de Socios en el Habana Yacht Club, en el que se han inscripto diez y seis jugadores, quienes competirán por los premios aprobados por la Junta Directiva a petición del Delegado de Deportes da Cancha doctor Mario Pedroso.

Indudablemente que la lucha será reñida, debido a que Felipe Mencía, De la Cámara, Borges y Gerardo Portela han estado practicando todos los días y se encuentran en una forma formidable. Ramiro Andino, Valiente los hermanos Castellá y Arellano, aunque lo consideran con pocas probabilidades, pueden dar la sorpresa.

Los juegos señalados para la mañana comenzarán a las diez en punto y actuará de juez árbitro el insustituible Carrillito y por la tarde a las cuatro de la tarde. Los jugadores que no se presenten a la hora señalada para sus juegos, los perderán por la vía default.

El sábado a las cuatro de la tarde se inaugurará el Campeonato Single para socios, donde se han inscripto Ricardo Morales, Luis Manrara, Raúl de Armas, Benjamín García, Charles de Cárdenas, Jack Conill, Pedro y Carlitos Duquesne Freeman Mathews, Adrián Maciá, y Emilio Roelandts.

En la segunda categoría «Salsita» Salazar, Manuel Muñiz, Guillermo Villoldo, José Kohly, Guillermo Baró, Nicolás Pérez Stables, Rafael Torricella, José Battle, Edde Tolón, M. Carranza, Mario Salsedo, Vicente Galbán, Jorge Alzugaray, M. Lamar. J. Carrillo, Jorge Mena y Guillo Maciá.

A continuación damos el horario para los juegos de esta tarde:

Martes día 15 de junio.
Primer round:
10:00 de la mañana:

Felipe Mencía vs. Luis Castellá.
Junlio Arellano vs. Mayito Seigle.
F. Valiente vs. Guido Escanio.
Pedro Mena vs. Juan de la Cámara.
A. Borges vs. Guillermo Schweyer.
Fernando Arellano vs. Ramiro Andino.
Andrés Castellá vs. Luis Echevarría
Roberto Mendoza vs. Gerardo Portela.

Los juegos continuarán el miércoles a las diez de la mañana y a las cuatro de la tarde, de acuerdo con el horario que se publicará oportunamente.

El campeonato doble para hijos de socios comenzará el sábado por la mañana a las diez, continuando el domindo a la misma hora.

CON SCORE 3x0 LA ACADEMIA SOTO LE GANA A JOVELLANOS

En el otro encuentro de los inter-colegiales quedaron empatados Arenal y Unión

En Luna Park, se celebraron el pasado domingo los encuentros por el Campeonato de la Liga Intercolegial.

En el primer partido entre los equipos Academia Soto y S. Jovellanos ganaron los muchachos del Soto por tres goals a cero.

Un buen partido empiesa dando el Jovellanos como siempre, pero por querer varios jugadores, lucirse ellos, no pudieron anotar ningún goal para su equipo.

Ferrer desde el comienzo del encuentro tuvo que resistir el empuje del Soto, pues en varias ocasiones tuvo que salvar bolas que parecían goals seguros.

En uno de los avances del Soto, Bartolo envió un chut de lado que resultó un goal imparable.

En el segundo tiempo el Jovellanos tuvo varios chances, pero siempre los perdieron, uno de ellos le tocó a Secundino, pues se encontró frente al puerta del Soto y con la bola en los pies, y todavía la envió afuera.

Panchito el extremo del Soto fué el anotador del segundo tanto, siguiéndolo Carnerita con el tercer goal.

Alinearon: Soto; Gil; Bartolo; Gómez; Gironellas; González Hernández; Carrillo; Panchito; Nicolás; Tin.

S. Jovellanos: Ferrer; Ginez; Angel; Martínez; Saturnino; Barredo; Pérez; Vicente; Emilio; Secundino y Luján.

Arbitró: Juanito Somoza, sin novedad.

El segundo partido fué entre los equipos Concepción Arenal y Unión 50, quedando empatados a tres tantos.

Este encuentro estuvo muy emocionante desde el principio hasta el fin, pues los jugadores de ambos equipos jugaron con mucho entusiasmo y deseos de ganar.

El primer chance de anotar lo tuvo el Unión pues al tirar Muñeca un penalty, dió la bola en el marco despejándola un defensa Arenalista.

Y en un avance del Arenal Alberto el centro delantero, envió un chut esquinado, que le valió el primer tanto para su equipo.

Comenzando el segundo tiempo y anotando el Arenal el segundo goal fué una cosa rápida que Alvaro se encargó de marcar.

Al ver los muchachos del Unión que la cosa se ponía fea, empiezan a luchar marcando Rodríguez el primer goal.

Poco tiempo después al recibir un centro, vuelve Rodríguez a rematar de cabeza anotando el segundo tanto.

Viendo el Arenal que le habían empatado el partido hace un ligero avance y recibiendo el Gallego la bola en los pies marcó el tercer tanto para el Arenal.

Y faltando cinco minutos para acabarse el partido Rodríguez, anota el tercer tanto al recibir un bonito pase de Bebo.

Alinearon Arenal: Iglesias; Ibarra; Riveiro; Sánchez; Alfonso; Carlos; Yánez; Gallego; Alberto; Nico; Alvaro

Unión 50: Pérez; Valdés; Pedrero; Herrera, Santos; Rodríguez; Alvarez; Prieto; Castro; Jesús; Muñeco.

Arbitró Enrique.

GHNOULY NO TIENE TABLAS CON CHOCO, SEGUN DICE PINCHO

Así se lo comunica en carta al Comisionado del boxeo, y éste lo hace público

Aclarando q. Joe Ghonoully, el prospecto americano que logró entablar subout con Joe Coego, campeón lightweight de Cuba, el último sábado, en la Cristal no logró siquiera empatar su pelea con Kid Chocolate, en octubre de 1936, en Montreal, Canadá le ha dirigido una carta desde New York al comandante Jaime Mariné presidente de la Comisión Nacional de Boxeo y Luchas, Luis Felipe Gutiérrez, el popular manager.

Lo que dice «Pincho»

He aquí el texto de ese mensaje de «Pincho»:

«New York, junio 9 de 1937.
Comandante Jaime Mariné.
Presidente Comisión de Boxeo,
Habana, Cuba.

Querido Comandante:: Después de saludarlo y desearle suerte en la difícil tarea de levantar el deporte pugilístico en Cuba, quiero manifestarle lo siguiente:

Tengo entendido que el boxeo en Cuba, rueda actualmente por una senda de seriedad de la que estaba tan necesitado.

Aquellas propogandas exageradas y engañosas para el fanático han desaparecido. Usted sabe el esfuerzo tan enorme que me cuesta tratar de levantar el cartel de Kid Chocolate y me he quedado sorprendido de que hayan escogido su nombre para volver a las andadas.

Kid Chocolate no tiene tablas con el boxer Ghonouly. Solamente han peleado una vez en Montreal, Canadá; venciendo Chocolate fácilmente en 10 rounds.»

No con ello quiero dar a entender que Ghonouly sea deficiente. Lejos de ello lo creo un magnífico peleador, muy superior, infinitamente a Johnny de Foe y sé que su record en estos últimos tiempos ha sido bueno.

La pelea Chocolate-Ghonouly se celebró en Octubre de 1934.

Ruégole que por medio de la Comisión se rectifique este asunto.

Si en algo puedo ayudarle en pro del boxeo cubano, cuente conmigo sincera y desinteresadamente.

Atentamente suyo:

Luis Felipe Gutiérrez.»

¿SE SIENTE USTED CANSADO?
TOME PILDORA
TONIFER
Y AGRADECERA EL CONSEJO

LOS PITCHERS

NEW YORK, junio 14. (AP.)—Los probables pitchers para los juegos de hoy, martes, en las Mayores, son los siguientes:

Liga Nacional

New York en Pittsburgh: Carl Hubbell vs. Joe Bowman.
Boston en Chicago: Guy Bush vs. Tex Carleton o Bill Lee.
Filadelfia en San Luis: Passeau vs. Harrell.
Brooklyn en Cincinnati: Luke Hamlin o Fred Frankhouse vs. Vandermeer.

Liga Americana

Cleveland en New York: Mel Harder vs. Red Ruffing.
Chicago en Boston Bill Dietrich o Lee vs. Lefty Grove.
Detroit en Washington: Tommy Bridges vs. Monte Weaver.
San Luis en Filadelfia: Van Atta vs. Caster.

MUY INCIERTAS LAS POSIBILIDADES DE QUE HAYA EN EL VERANO BUENA TEMPORADA DE CARRERAS EN O. PARK

Puede considerarse que justamente están «fifty-fifty »los chances en pro y en contra, a pesar del éxito del pasado mitin de invierno. Debe establecerse la Comisión de las Carreras

(Por BLUE WRACK)

Innumerables cartas llegadas a nuestra mesa de trabajo de fanáticos interesados en conocer el futuro del deporte hípico, del que son amantes 100x100, nos ha proporcionado la difícil misión de investigarlo, tratando de complacerles. Y decimos difícil, porque en Cuba, los magnates de los deportes profesionales en contra de lo que hacen en los Estados Unidos, facilitándole todo pénero de noticias al periodista, para mayor facilidad en su labor, entendiendo que así reciben un beneficio grande, entienden lo contrario y rodean de la mayor reserva todas sus gestiones preliminares.

En nuestra misión informativa sólo hemos podidos oir: es posible, quizás, tal vez queremos ayudar, pero no hemos podido oir una información definitiva, por lo que como siempre, nuestra labor ha de llegar al público, no con la pureza debida, sino empapada en el optimismo o pesimismo del redactor. Y en evitación de esto último, vamos a dividir en un ciento las posibilidades, adjudicando un 50 por ciento a las favorables y el otro 50 por ciento a las contrarias.

Las favorables

En la actualidad obran en poder del Sindicato Territorial de la Habana, entidad propietaria del Hipódromo, dos proposiciones de arrendamiento, cuya extensión desconocemos, pero que demuestran que hay quien tiene fe y confianza en el favor del público, estando dispuesto a arriesgar su dinero. Es este el principal pilar en que se puede apoyar el optimismo acerca de la posibilidad de un meeting veraniego.

El segundo lugar, o sea el factor de apoyo de la afición, está de antemano asegurado a favor de la causa, con solo apuntar que en los cuatro meses de vida de la temporada que expiró el pasado día treinta, pasaron por las taquillas de la mutua «exclusivamente», la enorme suma de **setecientos sesenta y tres mil ciento cincuenta pesos**, que como comprenderán los lectores permite cubrir ampliamente todos los gastos de operación y asegurar una decente utilidad.

Acerca de este particular, ofreceremos otro trabajo en el que, detalladamente explicaremos, con sus sumas correspondientes los ingresos que a todos produjo la pasada season, incluyendo a Caballistas, Ayuntamiento de Marianao, Corporación del Turismo, Consejo de la Provincia y Sindicato Territorial.

Las adversas

Con aquellas dos circunstancias favorables que representan un 50 por ciento de posibilidades a favor, sólo nos resta ofrecer el mismo número de posibilidades en contra.

La mitad de ellas está representada por la falta de caballos de calidad que impulsen a los fanáticos a jugar con el mismo entusiasmo que en los pasados meses. Como todos sabemos, el grueso de las apuestas cruzadas, se hicieron siempre en las carreras en que competían los grupos de 400 a 800 pesos de precio de reclamo y en la actualidad de ese grupo quedan muy pocos ejemplares alojados en las cuadras de Oriental Park, y los que hay están prestos a salir del mismo si en corto tiempo no se anuncia de manera categórica el meeting veraniego.

La incertidumbre reina en Marianao desde que la temporada de invierno terminó y ella hizo que más de 50 ejemplares competidores siempre en los grupos mencionados embarcaron para los Estados Unidos y Canadá, donde a algunos han conquistado triunfos, y un número similar, como los del Figurín Stable, Gavidia, Sampedro y otros están con un pie en el estribo para partir en busca de su sustento en otras tierras.

Según hemos podido saber quedan en Oriental Park, en la actualidad sujetos a la merma apuntada, unos doscientos quince ejemplares y de ellos, mucho más de cincuenta están imposibilitados de correr.

La otra mitad de posibilidades contrarias, que equipara el número con las favorables y deja la situación en un justo «fifty fifty» es la demora en conocerse algo en definitiva y lo avanzada que se encuentra la temporada de playas y base ball.

El fanático hípico, como el de cualquier otro deporte, se mantiene fiel mientras que, por la fuerza de la costumbre se habitua a una cosa, pero cuando se interrumpe esa asiduidad y deriva hacia otra atracción es lógico que resulte difícil hacerle volver hacia su anterior afición. En esta situación con quince días que llevamos sin carreras, los hípicos empiezan a arraigarse en playas y base ball y con este antecedente es muy probable que los optimistas que han hecho sus proposiciones las retiren, pensando lógicamente, las funciones iniciales dejarán pérdidas.

La Comisión de carreras

Abundando en la misma opinión que muchos de nuestros comunicantes que creen imprescindible el establecimiento de la Comisión de Carreras, organismo oficial que supervise y legisla sobre las carreras de caballos en todas las partes del mundo, nos proponemos escribir una serie de artículos documentados suficientemente, excitando a las autoridades al establecimiento de ese organismo que no sólo vele por la pureza y limpieza del deporte, sino que también lleve su misión a prestarle todo el apoyo o cooperación a la recría nacional, imponiendo la celebración de carreras para ejemplares nacidos en el país y concediéndoles ventajas verdaderamente apreciables en sus competencias contra ejemplares extranjeros, como un incentivo para el incremento de la misma.

RETIRAN DEFINITIVAMENTE AL MUY FAMOSO EJEMPLAR «OMAHA», DE CINCO AÑOS

LONDRES, junio 14. (AP).—Omaha, famoso ejemplar de cinco años, hijo de Gallant Fox, ha corrido, aparentemente, su última carrera.

Una especie de parálisis en el tendón de la pierna izquierda, debido a una pequeña lesión recibida, obligó a su trainer a sacar a Omaha del gran premio de Ascot que se anuncia para el día 17, y su propietario declaró enseguida que Omaha será embarcado hacia los Estados Unidos con intención de dedicarlo por entero a la recría.

EL TEAM AMERICANO DE LA COPA DAVIS PASO A OTRO ROUND

LONDRES, junio 14. (AP).—Casi sin estirar aún los músculos, cuatro miembros del team americano de la Copa Davis pasaron al segundo round del torneo del Queens Club que se está efectuando aquí.

Mientras el jugador más importante del equipo, Donald Budge, permanecía inactivo, Wayne Sabin, Bryant Grant y Frankie Parker alcanzaron sus victorias derrotando a sus oponentes del primer round.

M.E.C.D. 2016

Cardenenses

La Convención Anual de la Asociación de Antiguos Alumnos del Apostolado.—El brillante programa.

Gran convención.
Con Cárdenas por sede.
Cárdenas y Varadero que durante tres días, el 18, 19 y 20 de Junio, albergarán a gran número de exalumnas de los colegios del Apostolado de la Oración de la Habana y otras ciudades de la República.
Con ellas sus familiares.
Distinguidas huéspedes.
La Asociación de Cárdenas que tiene a su cargo los preparativos de esa importante Convención me envía el programa de los actos acordados para los tres días citados.
Lo daré gustoso.
Helo aquí:

Programa
Día 18 (viernes)

7.30 a. m.: Misa.
8.30 a. m.: Reunión de Presidentas y Secretarias.
9.30 a. m.: Apertura de la Convención.
12 m.: Almuerzo en el Apostolado.
2 p. m.: Nombramiento de Huéspedes de Honor a las Asociaciones visitantes. Acto que se verificará en el Ayuntamiento en Sesión Extraordinaria.
3 p. m.: Visita a las industrias de "José Arechabala, S. A."
5 p. m.: Asamblea.
9 p. m.: Recital por la eminente artista señora Margarita Montero, en el salón de Actos de los Caballeros Católicos.
10.30 p. m.: Ponche en los "Caballeros Católicos".

Día 19 (sábado)

9 p. m.: Reunión en el Colegio del Apostolado para partir para Varadero.
12 m.: Almuerzo en el Club Náutico de Varadero.
4 p. m.: Paseo por los lugares de atracción en Varadero, terrenos de Du Pont, Kawama Kamp, etc
5 p. m.: Ponche en el "Club Arechabala", en Varadero.

Día 20 (domingo)

7.10 a. m.: Misa en el Apostolado con la asistencia del grupo federado de Matanzas.
9 a. m. Visita al Asilo de Ancianos y entrega de donativos hechos por personas caritativas.
10 a. m.: Visita al Museo.
2 p. m.: Visita al Acueducto.
3 p. m.: Te Deum.
3.30 p. m.: Cierre de la Convención.
4.30 p. m.: Iniciación del grupo de Antiguas Alumnas de Cárdenas, a la Federación de Juventud Católica de Cuba.
5 p. m.: Te, ofrecido a los visitantes por la Asociación local de Antiguas Alumnas. El ponche que se ofrecerá en este acto es obsequio de la señora Carmelina Arechabala de Arechabala.
Tres días de animación.
En Cárdenas y Varadero.

El segundo cumpleaños

De una bebita.
Linda y encantadora.
La primogénita de los felices esposos señora Blanquita Solís y el señor José Fortún, uno de los gerentes de la poderosa firma comercial Viuda de Garriga y Compañía, buenos amigos del Cronista, cuya muñeca celebra hoy su segundo natalicio.
Dos años de vida.
Que goce de muchos.

El cuarto natalicio

De un baby hoy.
Muy gracioso.
El primogénito de los felices esposos señora Teresa Verdeja de Madrid e Ignacio Madrid, cuya bebita cumple su cuarto año de vida.
Mucha dicha, querube!
Mucha suerte!

Un año de casados

De feliz parejita.
Colmada de dichas.
Los jóvenes esposos señora Celestina Hurtado de Mendoza y el señor Arturo Trenzado que, el domingo 13, cumplieron su primer año de casados.
Reciban mi enhorabuena
Con mi felicitación.

Un saludo

De felicitación.
Para un amiguito.
El simpático Andrés Avelino Iglesias Vasallo, hijo querido de los felices esposos señora Ramona Vasallo y el señor Avelino Iglesias, activo Representante de "La Tropical", que hoy celebra su cumpleaños.
Páselo feliz.
Muy alegre.

Gentil invitación

En mi poder.
Gentil invitación.
La que suscribe la señora Guillermina Smith de Carol, en nombre de la Asociación de Antiguas Alumnas del Apostolado para el almuerzo banquete que celebrarán en el Club Náutico de Varadero, el sábado 19, a las 12 del día.
Acto saliente.
Del programa de la Convención.

De vacaciones

Un joven estudiante.
Que procede del Norte.
El correcto Felipe Martínez Sánchez, que cursa sus estudios en la Universidad de Notre Dame, en Norte-América y que viene a pasar aquí el verano.
Reciba mi saludo.
De cumplida bienvenida

Miss Craig

Al Norte.
De vacaciones.
Se dirige así la culta profesora del colegio "La Progresiva", Miss Emelina Craig, a la que acompaña la gentil cardenense señorita Ana Garriga.
Eso les deseo!

"Social" de Massague

Circulando en Cárdenas.
El cuaderno de Junio.
Un número magnífico este de la gran revista cubana que merece leerse por cuantos aman la buena literatura y admiran las publicaciones que dan prestigio a Cuba.
"Social".
Vale 20 centavos.

Flores

Flores fragantes.
Para regalos.
Para ramos de novias y bouquets de santos, el jardín Vadillo, cuenta siempre con flores hermosas y fragantes.
Llame a su teléfono.
El 454.

"Cárdenas Social"

La revista chic.
En prensa ya.
Prepara ahora su cuaderno de Mayo que en breve verá la luz para después lanzar su número especial de las Regatas Nacionales de Varadero, El Album Azul.
Superará este año.
A los anteriores.
Aparte del número de mayo de "Cárdenas Social", ya se ha empezado el cuaderno de las Regatas Nacionales, que circulará entre los miles de forasteros que vengan a la Playa Azul al evento nacional del último domingo de julio.
Un éxito "Cárdenas Social".
De antemano lo digo.

HABANERAS

LA MODA ACTUAL

AUMENTO DE BELLEZA

Con una buena permanente y un corte y adelgazamiento hecho por expertos, cualquier mujer podrá lucir un peinado que dure mucho días, como el que aquí muestra la encantadora Claire Trevor.

PEINADOS DURADEROS

Si les preguntara yo a mis lectoras si quieren un peinado que les dure, me contestarían inmediatamente: «Qué pregunta!» Pero es que no basta desear una cosa. Hay qué tener voluntad para alcanzarla, y para tener un peinado que dure se necesita hacer tres cosas.

El primer requisito esencial es una buena permanente. Pero fíjese usted que he dicho sólo el primero. Muchas mujeres creen que con hacerse la permanente tienen resueltos todos sus problemas de peinado, y no hay tal. Si usted espera que su permanente la libre de todos los demás cuidados, va a sufrir una desilusión. Todo lo que la permanente puede hacer y todo lo que de ella puede esperarse, es transformar el pelo liso en ensortijado. Pero esas ondas generalmnte no concuerdan con el estilo de peinado que usted quiere. La misma naturaleza del procedimiento empleado para la permanente, el ensortijamiento y el vapor, dejan cierta regularidad y simetría, pero lo que usted naturalmente quiere es un peinado con ondas y bucles en arreglo estratégico que mejore su apariencia.

Primero: una buena permanente.

Esto no quiere decir que pueda omitirse la permanente. Lo repito: el primer requisito es una buena permanente, que le deje el cabello suave, sedoso, fácil de manejar. Teniendo como base una buena permanente, es más fácil llegar a un peinado que dure, y menos posibilidad de que a la mañana siguiente amanezca todo desbaratado. Recuerde usted que la permanente no es ni el principio ni el fin de los cuidados del cabello.

Segundo: un buen corte.

El paso siguiente es un buen corte y adelgazamiento del cabello, de manera que siga las líneas de su peinado. Esto sólo puede hacerse con una cuchilla de afeitar. Con las tijeras es imposible hacerlo bien. Pero una cuchilla en manos de un experto modela y adelgaza el pelo, mechón por mechón, de manera que sigue los contornos de la cabeza y armoniza con el estilo del peinado.

Tercero: peinado por alguien que sepa.

El tercer paso es en realidad el peinado y modelado de la cabeza por una persona que sepa hacerlo. No se deje peinar jamás sino por un experto. Si quiere usted tener un peinado original, individual, distinto de todo lo que se ve comunmente, no debe confiar su cabeza a cualquiera. Si se ha dado usted previamente una buena permanente, y se ha hecho recortar luego el pelo con cuchilla por una persona que sepa, y finalmente se hace peinar por un experto, el peinado le durará, por lo menos hasta el próximo champú.

Un reputado peinador sostiene que estos tres pasos garantizan la duración del peinado, y hasta se burla de las que usan redecilla. Pero tal vez esto último sea un poco exagerado, sobre todo para las que no tienen el cabello naturalmente ensortijado.— ELSIE PIERCE.

TRATAMIENTO PARA ADELGAZAR

Muchos son los métodos que pueden emplearse para la reducción de la grasa sin ocasionar daño alguno.

Entre ellas se encuentra el mansage general o parcial en aquellas partes donde más se acumula la grasa pero este trabajo, cuando no se ejecuta con la propiedad y conocimientos que requiere, no solo resulta inútil sino hasta dañino a la salud.

Por eso recomendamos para el masage científico, que rebaja en pocas sesiones la grasa superflúa a las Hermanas Martín Salas que pueden dar cualquier informe por el teléfono I-3667.

NOTAS DE PARIS

Las variaciones presentadas en los asuntos de moda últimamente son los estilos swaggers de Mainbocher y otras casas que tanto se prestan a la confección de los nuevos materiales.

Algunas casas como Francevrament se ajusta al tipo que tanto repite Schiaparelli y que ha tenido grandes éxitos últimamente. Algunos hacen juego con la falda o vestido con que se lleva; otros hacen contraste en tela y color o ambos. Mainbocher presenta chaqueta de **tweed** con falda de lana. Schiaparelli hace chaquetas en vivos tonos pastel con faldas oscuras y en los abrigos también presentan gran variedad en la línea.

Para otoño el color que más se verá es el negro aliviado con algún detalle de color en los adornos y en la blusa.

Guantes de gamuza de tonos pálidos sin botones y guantes de lana bastante largos se ven con bufandas de crepé o chiffón del mismo color; éstos se llevan para llenar la línea del escote en los trajes negros para calle, han gustado mucho.

Los trajes para de día con blusa Basque ajustados son muy interesantes; creación de Maggy Rouff. Algunas pocas casas presentan trajes con túnica de líneas rectas y estrechas con un alforzón o un vuelito en la línea de la cadera para hacer el efecto de una túnica. Muchas casas presentan blusas drapeadas de estilo moderado en trajes de día y noche viéndose más en los trajes para de día estos se hacen de telas ligeras; sedas, semi-transparentes, lanitas y jersey de seda y seda artificial. Las mangas se acentúan poco: hay algunas excepciones en la colección de Paray, que las presenta en tipos campesinos, plisadas y Lelong que emplea las telas de tal manera que resultan las mangas aplanadas en la parte superior.

PRODUCTOS DE BELLEZA

La nueva técnica de maquillage obliga al uso de cremas ligeras que permitan al polvo adherirse debidamente al cutis, preservándolo del contacto del aire.

Estos cuidados se tienen diariamente usando también para limpiar el cutis la crema especial que deja la piel libre de cosméticos con la cual permite a los poros hacer su funciones de circulación y eliminación necesarias.

Recomendamos para la realización de un maquillage perfecto, así como para limpieza, alimento y tratamientos adecuados, los productos Tokalón que han sido siempre los más eficaces y de insuperables calidad.

A CUBA

En el día 20 de Mayo de 1937

Y luego, y más tarde... (¡Modera lira
los impulsos naturales de la historia!
No traigas el dolor a la memoria,
que es hoy la Patria, quien tu canto inspira!)

Con «Patria y Libertad», y sin mentira.
velaste por tu honor y ejecutoria;
conserva ahora tu inmortal victoria
y a tu grandeza permanente aspira.

Oh! manes de mi Cuba idolatrada!
a vosotros, espíritus gloriosos,
llegue la voz de un pueblo agradecido;
siempre que muestre con la Enseña amada:
¡ejemplos, para Cuba, generosos,
y amor, para su tierra, demedido!

ANONIMO.

MENU DEL DIA

Almuerzo	Comida
Cup de frutas	Grape fruit
Huevos en cajoncitos	Crema de lechugas
Pescado en salsa verde	Pollo al horno. Vegetale
Arroz. Platanitos. Ensalada	Ensalada de pepinos
Puding de pan	Brazo Gitano

RECETAS DE COCINA

Tortilla de ron

Se baten ligeramente doce huevos poniéndolos en la sartén engrasada para que se sequen un poco, cuando esté se le agrega trozos de melocotones y se vira la tortilla adornándola con tiras de melocotones y se polvorea con azúcar. Al momento de servirla se rocía con ron y se enciende llevándola a la mesa en esa forma.

M. R. de FONTANILLS.

Varadero

En bullicio ayer.
En gran bullicio.
Me reservo para las próximas "Cardenenses" los comentarios alrededor de ese domingo de la Playa, del verano de 1937.
Mujeres y trusas.
Mar, sol y encantos.

Francisco González Bacallao

MUJERES QUE RIñEN

Eva Calvo Vázquez, de Gloria 129, fué asistida en el Primer Centro de Socorro de lesiones graves, que sufrió en Reina y Belascoaín, al ser comprimido contra un poste por el ómnibus 55,524 de la ruta 9.

Aida Galindo Martínez, de 23 años y de aSn Rafael 153, denunció en la Sexta Estación, que de su domicilio, le sustrajeron un reloj que tenía sobre una mesa.

VIBOREÑAS

Nuestro Instituto de Segunda Enseñanza

Contagiado con el entusiasmo que existe en nuestra juventud estudiosa, y también en sus profesores, para comenzar cuanto antes las clases en nuestro Instituto de Segunda Enseñanza, he querido dar una más detallada información, por la importancia que este asunto tiene, y me fuí a entrevistar con el Director doctor Calixto Masó, subiendo la Loma del Mazo, hasta el local en que quedará instalado.

No tuve el gusto de encontrar al doctor Masó, más sí al Secretario, muy atento amigo doctor Mario Roque de Escobar y a varios de sus compañeros, y muy amable hubo de enseñarme el antiguo local de la Estación de Policía.

Aún le faltan por realizar importantes obras, las que terminadas lo dejarán con diez aulas, seis en el piso bajo y cuatro en los altos, en los que estará la Secretaría.

Anexo existen unos terrenos en los que serán construídas dos canchas. En una habitación, más alta aún, estarán las oficinas de la Revista Oficial del Instituto, «Urania», redactada por un grupo de animosos estudiantes.

El profesorado ha quedado constituído así:

Director: doctor Calixto Masó, a cuyo cargo estará la asignatura de Geografía e Historia, con la profesora Ana Celia Rodríguez.

Secretario: doctor Mario Roque de Escobar, profesor de Matemática con las profesoras Isabel Iglesias y María Asunción Lancis.

Doctor J. Geada, Gramática.

Isabel Mc Lane, Félix Lorda, Margarita Sáez Medina, Ingles.

Doctor Luis Larrazábal Física y Química.

Haydée León: Historia Natural.

Arturo Van Caneghem: Francés.

Doctor Fausto García Rivera y Araceli Calderín: Preparatoria.

Doctor Jacinto Herrera: Cívica.

Doctor Enrique Hernández Miyares: Supernumerario, con el señor Emilio Labrada.

Gustavo Ferrer: Jefe de Oficina.

Señorita María Antonia Fernández Rubio, señores Gonzalo García Traumount y Antonio Fernández: Auxiliares.

Bedel: Valentín Fernández.

Existe, lo repito, el mayor entusiasmo para comenzar las clases, siendo el número total de alumnos, Mil Doscientos, pues muchos matriculados han ingresado en academias particulares.

El doctor Roque de Escobar me informó que se deben empezar en esta semana con las asignaturas del cuarto curso, más mucho me temo que no será así, pues pude ver que hay mucho que hacer aún, y que los muebles no los habían remitido la Secretaría de Instrucción Pública.

El local no quedará mal, es amplio, muy fresco, y desde él se domina la cascabelera Habana, cuyos rumores hasta la Loma no llegan...

Es así, a grandes rasgos lo que será nuestro Instituto de Segunda Enseñanza.

Auguro muchos éxitos a su Director y profesores, y al terminar estos párrafos reitero mi agradecimiento al Secretario y estimado amigo doctor Mario Roque de Escobar por sus delicadezas en la visita que les dediqué, también entusiasmado con el entusiasmo de nuestra juventud viboreña, de toda mi simpatía, y... ¡a la que envidio superlativamente! ¡en el tesoro de su juventud!

Los Santos de hoy

Santas Leonila, Libia y Benilde, y los Santos Modesto, Vito, Crescencio, Bernardo y Laudelino.

Un saludo dedico a las señoras Leonila González de González, Leonila Díaz de Sánchez y Leonilo de las Cuevas de Albuerne.

Los Modestos tienen otras fechas, más presente tengo a mi querido ex-Director en «El Triunfo» Modesto Morales Díaz, y a su hijo el afamado profesor Modestín Mrales y del Campo.

Al excondiscípulo y ex-Representante a la Cámara de Representante doctor Vito Candía.

Y a los señores Vio López, Vito Coleham y Bernardo Lamuño.

Distinguidas temporadistas

La afamada profesora de piano y estimadísima amiga señora Julia Crespo de Aguado, ha embarcado para el Norte, donde permanece su esposo el doctor Fernando Aguado, proponiéndose pasar una breve temporada.

Con mi saludo de despedida muy agradable se la deseo.

Margarita de Céspedes

La bella y gentilísima figulina, adorada hija del caballeroso «confrere» Julio de Céspedes y su distinguida esposa señora Evangelina de la Vega, celebra hoy los anhelados quince años.

En tan fecha memorable para Margarita, bella flor-sonriente, le dedico con mi mayor afecto mi más expresiva felicitación.

Nota de duelo

Muy triste, la constituye el fallecimiento de la que en vida fué bondadosa dama y dechado de virtudes señora María Velo y Paniagua, hija del respetable amigo Don Angel Velo, inconsolable ante la eterna ausencia de su queridísima hija María.

Fué una sentidísima manifestación de duelo su entierro, efectuado el domingo, llevada la infortunada María hasta el lugar de su eterno reposo con numeroso acompañamiento.

Al bien querido amigo Don Angel Velo, a los hijos de María, Isabel y Angel Acosta y Velo y demás familiares, les dedico mi más sentida condolencia.

Doctor Juan M. Reyes

Tan estimado amigo y afamado cirujano dentista, recientemente ha obtenido el título de doctor en Cirugía y Medicina.

Inteligente y estudioso, como lo ha demostrado, le auguro muchos éxitos en su nueva clientela, con mi enhorabuena ahora por su brillante triunfo.

Señora María Jiménez

Tan estimada amiga, viuda del inolvidable Don Pedro Carbón, hase hecho cargo de su antigua y acreditada librería «Roma», en Teniente Rey entre Zulueta y Monserrate, costado del Instituto de Segunda Enseñanza.

Muy entendida por sus largos años de práctica al lado de su esposo, con el más delicado trato. María sabrá seguir triunfando en sus diarias labores.

Yo así, de todo corazón, se lo deseo, por sus muchos merecimientos.

Bodas de Madera

Cinco años de casados cumplen hoy los jóvenes esposos la bella dama Paulita Acosta y el señor Clodomiro Rodríguez Pando, padres de dos jimagüitas preciosas de tres años, ángeles terrenales de su mayor adoración.

Presentes los tengo en esta fecha, los saludo y les deseo cumplan sus Bodas de Diamante.

Urbano del CASTILLO.

GUANABACOA AL DIA

El Casino Español, hizo entrega en la pasada noche del sábado, a cuatro de sus más distinguidos miembros, de los títulos de Socios de Mérito, por la brillante labor que han desarrollado en favor de la vieja casona.

Son ellos: los señores José Catasús Rafols, vice presidente de la Hispana Institución; Rafael García Iglesias, secretario; Manuel Suárez, tesorero y Antonio Díaz Casas, vocal.

Para ese acto se organizó una velada que por su simpático programa resulta muy amena.

El doctor José Zarranz, joven abogado y notario, que es hoy uno de nuestros positivos valores, usó de la palabra, después que el señor Valerio Presmanes, presidente del Casino, entregó a cada uno de los antes mencionados, sus títulos.

El doctor Zarranz, en magnífica pieza oratoria, hizo resaltar los méritos de cada uno de ellos, razones por las cuales la Junta de Directiva, había tomado tan plausible acuerdo, que le valió el ser interrumpido en distintas ocasiones por los expontáneos aplausos del selecto auditorio.

El gran salón del Casino Español, fué invadido por distinguidas personalidades, que quisieron así testimoniarles sus simpatías.

Terminado ese acto fué montado en el palco escénico por el cuadro de Declamación de la «Agrupación Artística Gallega», que dirige el señor Baldomero Prieto; el gracioso sainete en tres actos, de Carlos Arniches, titulado: «El Ultimo Mono».

Que gustó muchísimo por la magnífica interpretación que de los personajes hicieron Emilita T. Duimovich, Eulalia Patiño, Coralia Toledo, Emilita Duimovich, Carmen Patiño, Angel Iglesias, Félix Suárez, Florentino Cobian, Valentín Menéndez, Francisco Romillo y Ramón Mauri.

Muy aplaudida fué la señorita Isabel Oliver, que hizo su debut como solista, cantando varios couplets que la consagran como una gran cantante de glorioso porvenir.

Felicitoles por el éxito obtenido en su trabajo artístico.

Y a los señores José Catasús Rafols, Rafael García Iglesias, Manuel Suárez y Antonio Díaz Casas, a quienes tengo verdadera estimación, una vez más mis congratulaciones por tan merecido honor.

Entre nosotros.

Nuevamente se encuentra en su residencia de la calle Enrique Lavedán, el señor Emilio G. Zarracina, bastante mejorado de la enfermedad que lo hizo recluírse por varios días en la casa de salud del Centro Asturiano de la Habana.

Reciba el cumplido amigo nuestro saludo con el deseo de que pronto quede completamente restablecido.

«Nueva Era»

Hasta mí llega el primer número del semanario local «Nueva Era», en su segunda etapa.

Bien impreso y con material ameno e interesante.

Gustoso correspondo al saludo que hace a cuantos laboramos en la prensa.

Larga vida, llena de éxitos le deseo.

De viaje.

La interesante señora Carmelina del Río de Yanes, inteligente profesora de Instrucción Pública, embarca en el día de hoy para la ciudad de Miami, la pintoresca playa floridana.

Va en unión de su simpático hijito y su señor padre.

Para pasar en tan bello lugar y untos a sus familiares las vacaciones de verano y a reponerse de la intervención quirúrgica a que fué sometida no ha mucho.

Grata estancia en aquel lugar le deseamos.

La velada de mañana.

El histórico Liceo Artístico y Literario, cumple mañana setenta y seis años de su inauguración.

Cuyo acontecimiento será celebrado con una velada.

La que será muy grata a cuantos asistan.

Por el extraordinario programa que se ha confeccionado para tal fin.

El amplio y fresco salón de actos del Liceo, resultará pequeño para tener en él, a la sociedad guanabacoense que se ha dado cita para ese histórico lugar.

Donde se rememorará las épocas pasadas.

Un nuevo motivo para congregarse en la legendaria institución de tan brillante historia social y revolucionaria.

Fausto.

El simpático teatro «Fausto», sigue siendo la atracción del momento.

Por sus magníficos programas.

Y que muy pronto se convertirá en el preferido.

Para hoy nos anuncian sus carteleras dos interesantes proyecciones:

«Antes de Media Noche» por Jean Arthur y Joel McCrea.

«Búscame una novia» por Jean Arthur y Herbert Marshall.

Nuevo domicilio.

El Capitán del Ejército Constitucional, señor Francisco Rodríguez, ha trasladado su domicilio de la calle Bertematti, para la casa marcada con el número ciento doce de la populosa calle de Maceo.

En unión de su elegante esposa y encantadora hija.

Dichas y venturas en el nuevo domicilio les deseo.

«Presidiarios en fuga».

Así se titula una de las obras cinegráficas que se estrenarán esta noche en el teatro «Carral».

También «El Campeón de Polo», filmada por el popularísimo Joe E. Brown, se proyectará en la gran pantalla del teatro «Carral».

La cita obligada de hoy, por los amantes del arte del celuloide, es en el Coliseo guanabacoense.

La exposición de Vázquez .. ..

Muy visitada está siendo la exposición de cuadros del joven artista del pincel, Roberto Vázquez.

El «Lyceum», Calzada 81, en el Vedado, es la sede de esa exposición.

Que con sus magníficas obras han hecho el punto de reunión de la sociedad habanera.

Nuestras principales familias, también han ido a admirar los paisajes y marinas de Roberto Vázquez.

El próximo día 26 y en horas de la noche será clausurada.

José R. Arango de la Maza.

OMNIBUS
"LA CUBANA"

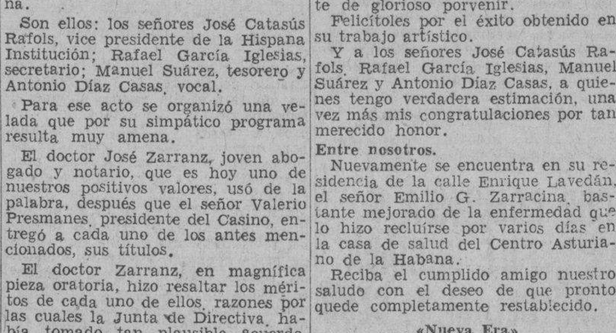

UNICOS EN CUBA CON CARROCERIAS DE ACERO Y CRISTALES INASTILLABLES

6 SALIDAS DIARIAS

TERMINAL EN HABANA: HOTEL NEW YORK. DRAGONES 16
(AL LADO DE LA CUBAN TELEPHONE)
TELEFONO A-7166
SALEN DE LA HABANA
4.30 A. M.—7.00 A. M.—12 M.—3 P. M.—6.30 P. M.—10.00 P. M.
LA SALIDA DE LAS 7.00 A. M. ES HASTA CAMAGUEY
LAS DEMAS DIRECTAS A SANTIAGO.

MATANCERAS

YOLANDA PUÑALS

Espíritu de selección.

Engalanada hoy, las «Matanceras», la grácil figura de la encantadora mademoiselle, que es uno de los más destacados valores de esta juventud del presente.

Alma de artista la linda hija de nuestros estimados amigos Julio de Juan Puñals y Luz Rodríguez Ramírez, tiene vocación decidida por el piano y sabe arrancar a las cuerdas del violín, sus raros y cautivadores arpegios.

La señorita Puñals, ofreció en la noche del viernes, una muy lucida fiesta artística en su residencia de la calle de Zaragoza, en honor de su Profesora la señora de Ramírez Cruz, congregando en su salón, a lo más granado de nuestra sociedad.

El cronista deshoja a los pies de la bella Yolanda, la más fragantes flores de su admiración.

En el Liceo.

La comida del sábado.

Para despedir de soltero al joven «Totoño» Moré, hijo del Presidente de esta Audiencia, que el día veinte de junio, contrae matrimonio con la señorita María Teresa Hidalgo Gato, se celebró el pasado día doce, una deliciosa comida en el garden de la vieja institución, en cuya comida se hizo entrega a los campeones de dominó y ajedrez del Liceo, de los premios que ganaran cuando aquella interesante justa que terminó en el mes de mayo, después de la más agradables noches de reñida competencia.

La mayordomía de la Casa —hemos mencionado a Toribio Carreño— presentó un exquisito menú, que fué sazonado con la broma fina, la franca alegría y la crítica picaresca y el ingenio y jocosidad de buen tono, que caracterizan siempre esas dinners de hombres solos del círculos que preside el doctor Mario Dihigo.

Ocupó la cabecera de la mesa, en ausencia del antes mencionado presidente, el doctor Antonio J. Font Tió, que tenía en torno a él, al joven «Totoño» Moré y a los campeones de dominó, doctores Nicolás Saavedra y Carlos Randín y Luis Trélles y Juan Tapanes y a Luis Aportela de ajedrez, que ostentaba también la representación de un ausente compañero el doctor Lorenzo Haza.

En los otros puestos, el Director de la casa, Ignacio Uriarte, organizador entusiasta de este ágape, los señores José M. Martínez y Baldomero González, y los ex campeones del Club, doctores Filomeno Rodríguez Acosta y Ramón Font, en honor de los cuales el pasado año se ofreció aquella gran dinners en el mismo sitio en que tuvo efecto la presente, y a la que asistieron señoras y señoritas en gran número.

Seguiré la lista de comensales, con César Carballo, José Rohaday, doctor Juan Flor Jorganes, doctor Luis Tapia Dávila, doctor Manuel de J. Ponte, doctor Oscar Quintana, señores Raúl Marcos, Perfecto Grave de Peralta, José Olague, Gaspar Hernández y Alejandro Menéndez.

Doctores Ricardo Alejandro Trélles Boissier, Rafael Ortiz Pérez, Ismael López de Villavicencio, Antonio Suárez Muñiz, Manuel Fernández Feito, José M. García, señores Miguel Esbard Heydrich, Heriberto Riera Gómez, Chico Díaz Gárciga, Rubén Almirall Olano, Carlos Díaz Mesana, Francisco Rabelo Beler Prats.

El ingeniero Manuel D. Estrada.

Los señores Bernardo Rodríguez, Lito López, José Mesa, Aurelio Cribeiro, Fermín González, Aquilino García, Félix Carreras y Arturo Rodríguez.

El doctor Nicolás Saavedra, Secretario del Liceo, brindó la comida a «Totoño» Moré, y a los campeones, haciendo después uso de la palabra el doctor Filomeno Rodríguez y el doctor José Manuel García.

Un precioso ramo de flores fué ofrecido a la señorita Hidalgo Gato, terminada la comida, siendo portadores de él, con el doctor Antonio J. Font Tió y «Totoño» Moré un selecto grupo de los comensales.

Satisfecho puede sentirse el homenajeado del sábado, por que en el mismo viejo Culb, donde tanto se quiere a su ilustre padre el Justicia Mayor de la Provincia, ha sabido conquistar el joven Moré, por su caballerosidad, por su mundología, por su gentileza y su don de gentes, los afectos, que tan elocuentemente se exteriorizaron el sábado 12 de junio.

De Temporada.

En la playa azul.

Están instalados en «Villa Gemela», el Chalet de los Neyra, en la incomparable Varadero, el señor Jacobo Lobo y su gentilísima esposa Estela G. Menocal, con la adorable legión de sus hijos.

Pasarán el verano todo en aquel delicioso summer resort, los esposos Lobo-G. Menocal.

Y a propósito de la playa azul, ya se hacen los preparativos para la gran regata nacional, para la que ya ha concedido como todos los años el Gobierno, un crédito de cinco mil pesos.

Dado el número de excursionistas que todos los domingos irrumpen en aquellas perladas arenas, dado el auge que desde que se terminó la carretera de Coliseo a la Playa Azul, ha tomado éste, el evento deportivo del presente año de 1937, promete ser algo no igualado nunca, por la concurrencia enormísima que ha de presenciar dichas competencias.

Pospuesto un homenaje.

El del Comandante Pérez Arocha.

El almuerzo que debió celebrarse el domingo 13, por las Misiones Educativas de la Provincia, a iniciativas de la doctora Urquiaga, fué suspendido a últimas horas del sábado, por no poder trasladarse a Matanzas, ese día el Teniente Coronel Arístides Sosa Quesada, que iba a presidirlo.

Para otra fecha que no puede ser adelantar, pero que me ha ofrecido comunicarme oportunamente la gran educadora doctora Rosa Blanca Quiaga, se transfiere ese almuerzo.

Sépase así.

Raúl Cuninghan.

Entre nosotros.

Estuvo en Matanzas, en este fin de semana, el simpático y muy distinguido caballero con cuyo nombre encabezo esta nota.

Restablecido de un todo Raúl ha recuperado su salud por completo, sintiéndose espeléndidamente bien.

Con sus padres aquí residentes pasó este fin de semana Cuninghan, al que ratificamos nuestro aprecio y nuestro afecto.

En la Costa.

En honor de un Antonio.

Tuvo efecto el domingo en los dominios siempre favorecidos del «Mallorquín», un gran almuerzo con el que festejaba su santo el doctor Antonio Suárez Muñiz, popular y muy querido abogado que ejerce en esta ciudad.

En torno al doctor Antonio Suárez Muñiz, tomaron asiento una veintena de amigos, que altas las copas brindaron por su salud y por su personal ventura.

Bonos del Tennis.

En la última semana.

Son los acuses de recibo de hoy para el senador José Manuel Gutiérrez, que ha enviado el importe de un bono de a veinte pesos, para el Club Deportivo, y que ha tomado otro de diez y para Ramón Alonso por otro de cinco pesos.

Queda aun por cubrir una suma que se hace imprescindible antes que finalice la semana y que esperamos poder así publicarlo.

En la mañana del domingo reunidos en el Tennis, con la presidenta señorita Haedo, con la Directora señorita Martínez y la Tesorera la señora de González, los señores Juan Quirós, administrador del National City Bank, Eudoro Alba, Presidente del Casino, José Manuel Martínez, Fermín González y el cronista, recorrimos todos los departamentos del Club, que están preparándose para el sábado próximo en que será inaugurada la nueva casa.

Llegó en aquellos momentos el Capitán de la Marina, José A. Gómez, quien ha obsequiado al Tennis, con una docena de mesas para las terrazas, el Presidente del Ayuntamiento Laureano López, que ha ofrecido un juego de dominó y otro los jóvenes Panchón Rabelo y Manolo Montaño.

Daré en estos días gratísimas nuevas sobre la gran fiesta del 19 que tiene prometida asistencia tal, que es ya problema en que se está pensando, por la inmensísima concurrencia que ha de asistir a ese acto inaugural.

La señora de Bretos.

De regreso.

Está nuevamente entre nosotros después de unos gratos días que ha pasado en la Habana, la señora Consuelo García Amechazurra, la esposa de nuestro particular amigo Miguel A. Bretos, candidato que fué al Gobierno Civil de la Provincia en las pasadas elecciones.

La señora de Bretos, visitó a su hija Cuca, que se encuentra en La Habana, sometida a un plan del doctor Montoro, que la mejora notablemente.

Traslados.

De que dar cuenta.

Los esposos Rafael Velasco y Celestina Loredo, trasladarán su residencia en breve de la calle de Milanés para la de Byrne.

Van a ocupar esos amigos, la casa que dejan el doctor Arturo Casas y Margot Silveira, que se trasladan a su vez para la bellísima residencia que están reedificando a todo lujo en la calle de Milanés.

Casa que fué de la familia de Artís y que tiene el número 36, de la misma rúa en que vivió y murió el poeta a que debe el nombre.

Los esposos Velasco-Loredo con sus hijas, habitan hoy la casa propiedad de la señora viuda de Cañizo.

La última nota.

Para decir que quedan para mañana, las reseñas del Baile del Deportivo, y de la fiesta de la Colonia Infantil de Vacaciones de las alturas de Simpson, que son dos magníficas páginas del índice social del mes de junio.

Los hermosos salones del Club, que preside Manuel Higinio de Armas y el poético edificio de que es Director el doctor Elio Leiva, fueron centro en la noche del sábado y al mediodía del domingo, de lo más selecto y lo más distinguido de nuestra sociedad.

Hablaré mañana, extensamente de esas dos fiestas.

Manolo JARQUIN.

a NEW YORK

El vapor

"PRESIDENT LINCOLN"

saldrá de La Habana el día 25 de Junio

Solicite tarifas e informes a:

Dollar Steamship Lines

Lonja del Comercio 210 Tels. A-8226, M-8826

PANAMA PACIFIC LINE

HABANA A

NEW YORK - PANAMA - CALIFORNIA

$75.00 $60.00 $157.50

(IDA Y VUELTA)

BUQUES TURBO-ELECTRICOS DE 33,500 TONS.

PENNSILVANIA para San Francisco Cal.

Vía Panamá y Acapulco, Junio 15.

VIRGINIA para New York

Junio 18.

SERVICIO DE CARGA DE LA HABANA A CALIFORNIA Y VICEVERSA

OBISPO 75. TELF. A-7322.

M.E.C.D. 2016

Comisión de personalidades de Sagua la Grande que se halla en la Habana gestionando la terminación del dragado del puerto de la Isabela. Figuran en ella los representantes a la Cámara señores Fausto Gutiérrez y Eduardo Radelats; el alcalde municipal señor Abelardo Martínez; el Presidente de la Cámara de Comercio, señor Antonio Morón; el del Club Rotario, señor Amado Fernández y el rico industrial señor Santiago Reguera.

El hallazgo de huesos humanos ocultos en la arena de la Playa de Viriato, ha motivado una minuciosa investigación

El Juez de Instrucción de Marianao se dirige al Supremo preguntándole quién ha de conocer de la responsabilidad en que ha incurrido un marinero que mató a un peatón

MARIANAO, junio 14. DIARIO. Habana.—El doctor Calves, del Centro de Socorro, asistió de grave intoxicación a María A. Sardiñas, natural de La Habana, de 23 años de edad y vecina de 18 y G. Declaró que por estar aburrida de la vida ingirió varias pastillas de permanganato. Fué trasladada al hospital Calixto García.

Vendió el kiosco de un amigo

Secundino Valdés Padrón, de 48 años, vecino de E. y Avenida de las Palmas, denunció a la Policía que posee un kiosco frente a la fábrica de medias en este término, el cual se lo prestó a un individuo nombrado José Hernández para que se ganara la vida, y éste lo ha vendido sin su autorización.

Le dió albergue y lo agredió

Benito Domínguez González, de 56 años, residente en Siete y Seis, denunció que su compañero de cuarto José Bermuso lo agredió porque el acusado quiso llevar al cuarto a un amigo que estaba en la indigencia. Agregó que su compañero hace muchos meses no paga nada por el alquiler.

Arrollado por un auto

En la Casa de Socorro fué asistido de lesiones graves Benito Reigosa, de 10 años, vecino de Dos número 15, en Pogolotti, el que fué arrollado en la calle Real por el auto 7366 que manejaba Aniceto Alvarez Carvajal residente en Real 9; éste quedó en libertad al comprobarse que fué casual el accidente.

Informan sobre unos restos humanos encontrados

Agentes de la Policía de Bauta, en unión del Juez de Guatao, señor Fortún, practican investigaciones para determinar si los huesos humanos que fueron encontrados en el Cayo Timbilla, cerca de la Playa de Santa Fe, los sepultó alguien después de practicar en ellos estudios anatómicos, o si se trata de algún hecho delictuoso. El jefe del Escuadrón 4, capitán Viera y el teniente Alvarez, practican investigaciones por corresponder a a su jurisdicción militar.

Exigen responsabilidad a un marinero

El doctor García Navarro, Juez de Instrucción se ha dirigido al Tribunal Supremo para determinar sobre quién ha de conocer de la responsabilidad del marinero Angel Montes, que conducía hace días el camión 76865 de la Marina de Guerra Nacional y se volcó a la salida del pueblo de Caimito, resultando muerto Pedro Simeón Casas y lesionados Benjamín Marrero y Virgilio Blanco.

Fumador de mariguana detenido

Miembros del Ejército pertenecientes al puesto de Jaimanitas detuvieron a Bengno Rullo y Calderón de la Barca, por haberlo sorprendido fumando un cigarro de marignana; re[illegible] síntomas de haber usado dicha droga. Presentado al Juez de Instrucción fué remitido al Lazareto del Mariel.

Mordidos por perros

En el Centro de Socorro fueron asistidos por el médico de guardia de lesiones producidas por arcadas dentarias de perros, Bernardo San Doval Pérez, de 7 años, residente en Norte y Línea y Francisco Calderón Reyes, de 24 años, vecino de Pogolotti 506.

Detenido por exceso de velocidad

Migeul Algel Govín, natural de La Habana, de 25 años de edad, chofer, vecino de San Lázaro 26, fué detenido por conducir con excesiva celocidad, por la Quinta Avenida, el auto 38472.

Lesionado con un remo en la playa

Manuel López Benítez, de 13 años, residente en Fábrica 4, fué asistido por el doctor Calves en el Centro de Socorro de una herida contusa en la región frontal, la que le causaron en la Playa de Viriato unos desconocidos que iban en un bote, quienes creyendo que él iba a subir, con uno de los remos le pegaron en la cabeza.—A. Martínez, corresponsal.

DE UNA BICICLETA

Pablo García Valdés, de 24 años y de Mercado de Tacón 4, fué asistido en el primer centro de socorro de lesiones graves en la región nasal, que sufrió en la esquina de San Ignacio y Chacón, al caerse de la bicicleta que montaba.

El Ministro de Hacienda del Uruguay visitó ayer el Palacio del Congreso. En la presente foto aparecen, de izquierda a derecha, los senadores Ramón Vasconcelos y Caíñas Milanés; el Ministro del Uruguay en Cuba, señor Mateo López Castro; el citado Secretario de Hacienda uruguayo, doctor César Charlone, y el doctor Lucilo de la Peña, Presidente del Congreso. Al fondo, el Introductor de Ministros, señor Enrique Soler y Baró.

ELIGEN LOS CENTINELAS DE LA REPUBLICA A SUS DIRECTORES NACIONALES

El pasado domingo, celebró asamblea la División Provincial de la Habana, de la Asociación Nacional «Centinelas de la República» bajo la Presidencia del señor Manuel Zabala Pérez al objeto de proceder a la reforma de distintos artículos de los Estatutos que rigen esa colectividad, lo que se efectu con respecto a los nuevos carnets de identificación, los cuales llevarán el emblema de la organización que serán de color amarillo en su exterior y el texto en papel azul.

Después de acordadas las reformas antes mencionadas, el señor Zabala, dió cuenta a la asamblea de las numerosas gestiones que ha realizado en beneficio de la colectividad, solicitando a continuación un descanso, pero los reunidos expresaron sus deseos de que continuará presidiendo la organización, reiterándole la adhesión más decidida. Y acto seguido se aprobó por aclamacin la siguiente Direccin Ejecutiva Nacional:

Presidente: Manuel Zabala Pérez, ratificado en su puesto. Vices: Santiago Giz Hernández, y José S. Piñera Delgado; secretario general, Eugenio Pérez Galindo; vice: Raúl Acosta Campuzano; tesorero, Cecilio Arenas; vice: G. Sierra; vocales: Julio Cayado del Llano, Enrique Rivas Muiñas y Juan González Pérez.

Entre nutridos aplausos fué acordado enviar el siguiente mensaje, al coronel Batista, Jefe del Ejército Constitucional: «Sr. Coronel Fulgencio Batista y Zaldívar, M. M. y N. Jefe del Ejército Constitucional. Ciudad Militar:

Muy estimado señor Coronel: Reunidos los nuevos integrantes de la Dirección Ejecutiva Nacional «Centinelas de la República de Cuba», en sesión extraordinaria en el día de la fecha, 13 del presente, fué adoptado el acuerdo por unanimidad, que dice textualmente: Ratificar a usted nuestra más inquebrantable lealtad, pudiendo disponer, como lo estime procedente, al mejor servicio de la República. Fieles a nuestro credo, nada ni nadie nos hará desistir de formar al lado del glorioso Ejército Constitucional y sus armas aliadas, para consolidar invulnerables, los inmaculados principios del honor en el cumplimiento de nuestros deberes.

«A su lado, y con usted ciudadanos civiles, responderemos inmediatamente a la llamada, ocupando el puesto que se nos designe para honrar a la patria.

De usted con todo el sincero afecto de nuestra devoción, affmos, s. s. s., integrantes de la Dirección Ejecutiva Nacional «Centinelas de la República de Cuba». (Firman todos sus miembros.)

Fueron proclamados Asociados Beneméritos de la Asociación, el Coronel José E. Pedraza, Jefe de la Policía Nacional, y el Coronel Angel A. González Jefe de la Marina de Guerra Constitucional, a quienes oportunamente les serán entregadas las Medallas y Diplomas correspondientes previa audiencia que al efecto solicitarán los miembros de Dirección Ejecutiva. El señor Zabala Pérez, pronunció sentidas y patrióticas palabras, refiriéndose a los problemas del actual momento, tuvo muchos elogios para la prensa, especialmente para el DIARIO DE LA MARINA, «Avance», «¡alerta!» y «El Mundo», por el concurso que siempre habían prestado a la organización, elogiando los méritos del doctor José I. Rivero, Oscar Zayas, Ricardo Villares y Víctor Bilbao, como también a los periodistas del radio, para quienes pidió el reconocimiento de todos los buenos centinelas. Se proponen una incansable actuación en todo el territorio nacional. El próximo domingo volverán a reunirse para nuevos acuerdos.

CLAUSURA DEL CURSO EN EL COLEGIO CHINO DE LA HABANAA

El Colegio Chino de La Habana, en donde se educan los hijos de los ciudadanos de la República Oriental, celebró ayer un acto con motivo de la entrega de premios a los alumnos y la clausura del curso escolar. El Dr. Tchou Hsien, encargado de Negocios de China, presidió la fiesta, en que hubo desbordamiento de confraternidad chino-cubana, pues la mayor parte de los niños que allí se educan son hijos de padre chino y madre cubana, a los cuales se les inculca el sentimiento de cubanidad, sin perder de vista los antecedentes raciales del padre y la necesidad de recordar la procedencia de éste.

Los oradores hicieron memoria de los chinos que en Cuba combatieron por la independencia de este país, en las dos guerras y, particularmente, la frase de Gonzalo de Quesada: «Entre los chinos que por nuestra independencia combatieron no hubo ni traidores ni desertores».

Además del profesorado, dirigido por el señor Genaro Mark, concurrieron a este simpático acto el R. P. Barrado S. J., de la Iglesia del Corazón de Jesús, que actúa en las misiones que obran en la colonia china, el Cónsul General de China, doctor Jonyor C. Liano, el vicecónsul, Sr. Lu, el presidente del Casino Chino Wong, el director del Man Sen Yat Po, diario chino, señor Juan Acheng, y representaciones de todas las sociedades amarillas de la Habana.

ACLARACION DE UN JOYERO CATALAN

Desde París, Francia, donde habita en la calle de Balzac número 6, nos ha escrito una carta el señor don Juan Valentí Gallard, joyero establecido hasta hace poco y por más de treinta años en la ciudad de Barcelona, España, para expresarnos que él no tiene relación alguna con la banda de estafadores que se dedica al negocio de compra-venta de joyas robadas en aquel país, con motivo de la guerra civil presente.

Es más: el señor Valentí Gallard entiende que una parte de dicha mercancía de contrabando pudiera proceder de su joyería, que ha sido pirateada por los anarcosindicalistas catalanes.

Complacido

PALACIO

Algunos Secretarios

Con el Presidente depacharon ayer asuntos de sus respectivos Departamentos, los Secretarios de Comunicaciones, señor Díaz, de Gobernación, coronel Amiel, de Hacienda doctor Giménez Lanier y de la Presidencia doctor Bringuier.

En el Poder Judicial

El Secretario de Justicia doctor Alonso Pujol, puso a la firma del Jefe del Estado, un decreto disponiendo un ligero movimiento entre los fiscales de partidos y los abogados de oficio de la Audiencia de la Habana.

Dijo a los periodistas que en esta misma semana quedará constituída la Comisión Consultiva Legislativa, de reciente creación.

Estima que lo más urgente a estudiar por la Comisión, deben ser estos tres asuntos; Moratoria Hipotecaria, Legislación sobre el Catastro Nacional y Legislación agraria desde un punto de vista jurídico.

El doctor Jesús Rosal

Para entrevistarse con el Presidente, concurrió ayer a Palacio, el doctor Jesús Rosal, clínico por oposición del Sanatorio «La Esperanza» y creador de un tratamiento de la insuficiencia cardíaca.

Este tratamiento ha sido expuesto en la Ciencia Médica de París, revista de universal renombre.

El Presidente de la Asociación de Consejeros

Con el Jefe del Estado, se entrevistó ayer el Consejero señor Guillermo J. Rodríguez Navarro, Presidente de la Asociación Nacional de Consejeros Provinciales. Manifestó a los reporteros que, cumpliendo un acuerdo de la Asamblea de Consejero había interesado del Presidente que le sea concedida franquicia postal y telegráfica a dicha institución.

Los Consejeros Villaclareños

Una comisión de Consejeros provinciales de Santa Clara, integrada por los señores José R. Fernández, Aniceto Cabeza, Armas Hidalgo, Rigoberto Gutiérrez y Ramiro Cabrera se entrevistó con el Presidente para protestar del veto del Gobernador, a un acuerdo del Consejo de Santa Clara, por el que los miembros del referido organismo renunciaban a todos sus gastos, para dedicarlos a obras públicas.

Dijeron los visitantes que la situación creada en el seno de aquel organismo y el Gobernador es bastante delicada, por la intransigencia de éste.

El Presupuesto actual del Gobierno de la Provincia es de $398.998.75 y hay necesidad de rebajarlo para el próximo año económico a $292.000.00, Hace más de cuatro años que solamente se recaudan un aproximado de $225.000.00.

Se asegura que por el Gobierno de la provincia no se cumple con el artículo séptimo de la Ley Orgánica de las Provincias que para atenciones burocráticas se fija un veinte y medio por ciento de los ingresos, es decir, unos sesenta mil pesos. La nómina actual de los servidores de la provincia villareña asciende a ciento cuarenta mil pesos.

El dragado de Sagua

El Presidente recibió ayer a una comisión integrada por los señores Abelardo Martínez, Alcalde Municipal de Sagua la Grande, Amado Fernández, Presidente del Rotary Club de aquella ciudad, Antonio Morón, Presidente de la Cámara de Comercio y Santiago Reguera en representación de los industriales y comerciantes de la villa. Fueron acompañados de los congresistas Gutiérrez y Radelat.

Solicitaron del Jefe del Estado, la situación de los trescientos mil pesos ofrecidos por el Gobierno para continuar las obras de dragado que se viene realizando en Isabela de Sagua, ya que hay necesidad de aprovechar los meses de verano para llevar a cabos las obras fuera de la bahía, cosa imposible de realizar tan pronto comiencen las grandes mareas.

Informaron que el coronel Laredo Bru, les prometió que dichas obras no serían paralizadas.

La Asociación de enfermeras

Con el Presidente, se estrevistaron las señoritas Teresa Llerena y Bello, Presidente de la Asociación de Enfermeras de Cuba, Onelia Padrón y Hernández, Secretaria y Carmen López Saavedra, miembro del Ejecutivo.

Las enfermeras interesaron del Jefe del Estado, sus buenos oficios a favor de un proyecto de ley aprobado por la Cámara y que ahora se encuentra en estudio del Senado; proyecto que equipara el sueldo a todas las enfermeras.

Una Audiencia

Visitó ayer el Secretario de la Presidencia el senador Loret de Mola, interesándose por una audiencia con el Presidente para la nueva directiva de la Federación Nacional de Ganaderos a fin de darle las gracias por haber modificado el Reglamento del Decreto que creó la cuota ganadera y le fijó otra a la leche condensada.

Las obras públicas de Morón

Se encuentra en La Habana, expresamente comisionado por el Comité Pro-Obras Públicas de Morón, el conocido político y hombre de negocios moronense señor Enrique Nordelo Santana.

Debido a la estrecha amistad que une al señor Nordelo con el doctor José Enrique Bringuier, Secretario de la Presidencia, se ha logrado impulsar debidamente las tres principales obras públicas que tanto interés refleja para esta importante población de la provincia camagüeyana: La Canalización de la Laguna de la Leche; construcción del Hospital de Morón y la Carretera de Punta de San Juan al Cementerio de Punta Alegre, arteria vital entre estos dos pueblos.

El señor Nordelo y los señores Giró y Porrata, comisionados también del Comité Pro-Obras Públicas de Morón, visitaron al señor Presidente de la República y al Ingeniero Max Borges, Secretario de Obras Públicas, sintiéndose dichos comisionados sumamente satisfechos por el ambiente favorable con que han sido acogidos.

La actuación de este tripartismo, comisionados del Comité de referencia, ha sido calorizada por el concurso del doctor José Enrique Bringuier, Secretario de la Presidencia, atento siempre a cuanto se relaciona con Morón.

Solicitan que las obras de dragado sigan en Sagua

Quieren que se autorice la apropiación de crédito. Una comisión visita a M. Borges

Según es público y notorio, las obras del dragado del puerto de La Isabela de Sagua han sido varias veces interrumpidas, motivo este por el cual no ha sido posible, hasta ahora, conseguir que el país disfrute los beneficios que dicha obra pública le reportará.

Naturalmente, los vecinos de la pintoresca comarca no han cesado de hacer cuantas gestiones han podido realizar para conseguir la continuación ininterrumpida de ellas y, en la mañana de ayer, una prestigiosa comisión de representativos de las diversas clases sociales de Sagua la Grande visitó la Secretaría de Obras Públicas, después de haberse entrevistado con el señor Presidente de la República, para tratar con el secretario Borges de apropiación de fondos requerida a ese efecto.

Componían la mencionada comisión los representantes a la Cámara señores Fausto Gutiérrez y Eduardo Radelat, el alcalde municipal de Sagua, señor Abelardo Martínez; el presidente de la Cámara de Comercio del mismo término, señor Antonio Morón; el presidente del Rotary Club, señor Amado Fernández, y el acaudalado industrial cubano señor Santiago Reguera, que ostentaba la representación de los industriales y propietarios de Sagua.

Los comisionados nos informaron que en su entrevista con el señor Presidente, éste les aseguró que una vez que se ha comprobado que existe superávit suficiente en la recaudación del Fondo Especial de Obras Públicas, y estando esos trabajos comprendidos en el plan general de Obras Públicas, no hay motivo alguno para demorar la resolución interesada por ellos.

El secretario Borges, a su vez departió largamente con los comisionados sobre distintos particulares técnicos de la obra, y al interrogarlo sobre la reunión celebrada, nos dijo: «En este asunto, como en todos, estoy absolutamente identificado con el criterio del señor Presidente, y, en consecuencia, actuaré de acuerdo con sus instrucciones, las que seguramente estarán inspiradas en el deseo de favorecer hasta el máximo los intereses de la colectividad cubana».

Los representativos de la rica comarca villaclareña se retiraron muy satisfechos.

Repararán el Hospital de Maternidad de Pinar del Río

Por el ingeniero jefe del Negociado de Construcciones Civiles y Militares, señor José G. Du Defaix, se ha elevado al señor Secretario para su aprobación, el proyecto relativo al Hospital de Maternidad de Pinar del Río, en el que se introdujeron algunas modificaciones. El presupuesto de estas obras asciende a la cantidad de 5,282 pesos 70 centavos. Se ejecutarán de acuerdo con lo ofrecido por el honorable señor Presidente de la República, con cargo a los sobrantes del Negociado de Gastos Secretos de la Presidencia y de la Secretaría de Gobernación.

Visita de inspección

Comisionado por la superioridad de Obras Públicas, giró ayer una visita de inspección el arquitecto señor Fernando Hernández, al edificio ocupado por el Hospital Civil de Pinar del Río, que se encuentra necesitado de algunas reformas. Entre éstas, la más importante consiste en la sustitución del antiguo techo de tejas, a dos aguas, de la Sala «Cornide», por otro de placa monolítica.

Terminando el proyecto de adaptacin del antiguo mercado «La Purísima»

Se halla ya en vías de terminación por el Negociado de Construcciones Civiles de la Secretaría de Obras Públicas, el proyecto referente a la adaptación del edificio del mercado «La Purísima» para distintas dependencias de los Veteranos.

La planta alta será destinada para residencia de los mismos, dotándola de las comodidades correspondientes. En la planta baja, se instalarán las oficinas de la Pagaduría de los Veteranos, un Club para recreo de éstos, un despacho para la distribución de raciones a los pobres, un salón comedor para los Veteranos y otro para los indigentes, que actualmente comen en Desagüe y Subirana. Además se instalarán los departamentos de cocina y demás servicios, de acuerdo con la finalidad a que será aplicado el edificio.

Trabajos de drenaje

El Negociado de Alcantarillado ha rendido un informe de los trabajos de drenaje llevados a cabo en distintas zonas de la ciudad, especialmente en la que media de la calle de Egido al litoral marítimo.

"CRONOLOGIA DE UNA CENICIENTA SIGLO XX"

1. Mrs. Merryman, que actúa como dueña de casa y madre de la novia (es su tía) en el Castillo de Cande. 2. La Alcaldía de Monts, donde quedará archivado el registro del famoso matrimonio. 3 y 4. Fotos de Eduardo y Wallis en el año 1907. 5. Firmas en el registro de visitantes de un castillo cercano al de Cande. Los grafólogos tienen mucho que deducir de esos rasgos firmes de Wallis y vacilantes del Duque.

Eduardo y Wallis nacieron bajo los astros de junio. En 1920 se hospedaron ambos en un mismo hotel en San Diego pero no se vieron. Catorce años mediaron entre el primero y el segundo matrimonio de Wallis; nueve entre el segundo y el tercero.

(De nuestro coresponsal)

¿Por qué eligieron esa fecha que es la del natalicio del difunto rey Jorge V y precipitaron así el matrimonio veinte días antes de que el Duque cumpliera 43 años y 16 días antes de que Wallis entrara a los cuarenta y uno?

No intentamos responder a esta pregunta que será contestada a buen seguro por los centenares de astrólogos y vaticinadores que se han metido a fondo en el presente y simbólico porvenir de los Duques de Windsor. Un astrólogo londinense asegura que el matrimonio «no seguirá la ruta idealista con que se inicia»; otro presagia un hijo en términos que indican que Wallis morirá en el acto de la maternidad. El padre de Wallis murió antes del nacimiento de la chica, de tuberculosis, una herencia que llenó de pánico a Wallis y fué causa de que dedicara desde joven tanto esmero a su cultivo físivo. Otros decidores de la buena fortuna están ciertos de que el Duque reinará otra vez. Unos lo hacen viviendo en Fort Belvedere cerca de Londres antes de un año; otros lo sitúan en la casa de los Rodman Wanamaker cerca de Nueva York. donde fué agasajado como Príncipe de Gales.

Todo es tan aventurado en las predicciones acerca del matrimonio (para legalizar el cual el doctor Charles Mercier tuvo que hacerse un chaquet nuevo) que hasta sería difícil decir si con la ceremonia del 3 de junio culmina el fantástico episodio o entra a una faz aún más sensacional. Los rumores que al respecto circulan desbordan todos los límites de la fantasía. Se dice que el Rey Jorge VI y particularmente sus ministros están ya molestos de las continuas llamadas telefónicas del Duque para dar consejos a su hermano sobre asuntos de Estado. Un periodista dice saber de buena fuente que el Duque mientras teje mansamente sweaters para Wallis tiene encajada ya en su mente la ambición de ser un día dictador de Gran Bretaña. No falta quien crea que es la reserva de Inglatera para la corona de España si es posible llegar a una transacción en la guerra civil. Un escritor austriaco avanza la hipótesis de que ya el duque de Windsor ha negociado su ascensión al trono de Hungría con Wallis y todo.

Lo cierto es que esa ceremonia del Castillo de Cande (construído hace 429 años por Briconnet) ha consagrado un romance pero ha empollado una madeja de intrigas que seguirán preocupándonos por muchos años. La inasistencia de la familia real, la merma de la renta del Duque a una pitanza de 150,000 dólares al año, el hecho de que el estandarte del Duque haya sido pasado del primero al cuarto lugar en la Capilla de los Caballeros de la Orden del Baño a fin de colocarlo en el último rango entre sus hermanos, la hostilidad de la Iglesia, todo se disuelve en insignificancia frente a las posibilidades de perturbación universal que este Duque llevará consigo donde quiera que vaya.

Catorce años transcurrieon entre el primer matrimonio de Wallis y el segundo; nueve entre éste y el del Castillo de Cande. El 8 de noviembre de 1916 el día mismo en que el Príncipe de Gales aceptaba en Londres la presidencia de un comité para cuidar de las tumbas de los caídos en la guerra, Bessie Wallis Warfield se casaba en Baltimore con el teniente Winfield Spencer de la Marina de los EE. UU. El 11 de julio de 1928 estaba el Príncipe de Gales revistando una flotilla de barcos de pesca cerca de Portsmouth cuando Bessie Wallis Warfield Spencer se casaba en Londres con Ernest Aldrich Simpson, capitán de la Guardia del rey Jorge V. Se había divorciado de Spencer en Warrenton, Virginia, el 6 de diciembre de 1927.

Siete años antes del primer divorcio de Wallis estaba ésta pasando una temporada con su marido en el Hotel Coronado de San Diego (Estado de California) cuando llegó a hospedarse en el mismo Hotel el ríncipe de Gales. No se vieron siquiera.

Los dos nacieron en el mismo mes de junio, el 23 Eduardo y el 19 Wallis, de manera que es casi en la misma semana y sujetos por lo tanto a las mismas influencias astrológicas que los expertos de la ciencia consideran de buen presagio. Eduardo nació en 1894 para ocupar el tercer escalón en la sucesión del trono en la familia de Windsor. Wallis nació en 1896 de una aristocrática familia de remoto origen británico (Warfield su padre, Montagu su madre) empobrecida pero siempre muy considerada.

Cuando Eduardo entraba al Colegio de Osborne en 1907 la señora Teackle Wallis Warfield empezaba a recibir pensionistas distinguidos para «ayudarse» en la casita de Baltimore que ahora es el Museo en Ceras de Wallis Warfield.

Fué en 1934 cuando la señora Benjamín Thaw, esposa de un agregado a la Embajada de los Estados Unidos y hermana de Thema (Lady Furness) y de Gloria Morgan (viuda de Vanderbilt) presentó a Wallis al Príncipe de Gales. Ese año apareció en los diarios la primera fotografía de los dos juntos tomada en Biarritz. Luego pasearon en el yacht del Duque de Westminster. Un día se vió el Príncipe de Gales acarreando con sus propias manos las maletas de Wallis, a quien había ido a esperar a la estación en Francia. El año siguiente, 1935, las visitas y entrevistas fueron largas y frecuentes en Fort Belvedere. Ella y su esposo aparecieron por primera vez mencionados en una circular de la Corte como huéspedes en Buckingham Palace en los comienzos de 1936. El rey Jorge había muerto el 20 de enero de ese año.

En el verano de 1936 Wallis acompañó al Rey en su gira por el Mediterráneo en el yach «Nahil» y se vió que el Rey hacía esfuerzos por demostrar públicamente su devoción a la dama y posaba para los fotógrafos con ella cuando sus cortesanos trataban de ahuyentarlos. Entre tanto Ernest Simpson se iba a vivir a un Club y el menaje de casa era trasladado a Cumberland Place. El 27 de octubre ella divorció a su marido acusado de infidelidad; el 4 de diciembre salía apresuradamente de Londres a la villa de los Roger en la Riviera mientras el Imperio se estremecía en crisis. El 10 diciembre abdicó el Rey y el 11 salía de Inglaterra con el título de Duque de Windsor que ahora comparte con su dama. El 27 de abril se hizo definitivo el decreto de divorcio y el Duque partió a reunirse con ella en el Castillo de Cande.

Y querríamos agregar como en el cuento de la Cenicienta «y se casaron y fueron felices»...

LA ENGAÑOSA TEORIA DEL PODER ADQUISITIVO

NUEVA YORK. (Especial).— En estos tiempos en que de los cuatro puntos cardinales se han desatado toda clase de teorías, no ha habido entre ellas una sola que haya disfrutado de mayor popularidad que la que se refiere al formidable aumento que, merced a cierta fascinadora prestidigitación, puede dársele al poder adquisitivo. Sobre este particular acaba de publicar «The New York Times» el enjundioso editorial que a continuación reproducimos:

«Argumento favorito de los economistas de la nueva escuela es el de que nunca se ha puesto verdaderamente a prueba la capacidad productora de este país. Y la razón de que no se le haya puesto a prueba, afirman, es la de que no se ha distribuído nunca entre el pueblo, en la proporción necesaria, el poder adquisitivo. De ahí que hace un par de años un grupo que se confirió a sí mismo el sencillo y modesto título de Investigación Nacional de la Capacidad Productora Potencial, haya dicho que aun en 1929 las familias de la clase trabajadora tenían, por término medio, solo 2,776 dólares de entradas anuales, que en realidad debieran ser por lo menos de 4.370, «a fin de absorber la producción total de nuestras fábricas existentes».

«En un discurso que pronunció la semana pasada B. M. Anderson, hijo—economista del Chase National Bank—, trató de demostrar que la capacidad productora de este país estuvo realmente a prueba durante los años de la guerra, en que casi todo lo que se podía producir tenía demanda. De 1916 a 1920 estaban de tal manera activos nuestros elementos productores, que no podía aumentarse la producción de determinada clase de artículos, sin valerse para el efecto de la mano de obra y las máquinas empleadas en la producción de otros artículos.

«Vale la pena ir al fondo del asunto. No sólo se le sacó entonces a nuestra capacidad productora lo que según todas las probabilidades fué el máximum de provecho, sino que en el terreno mismo de la teoría es falso suponer, como supone esa nueva escuela económica, que en este país se podría casi en el acto doblar la producción mediante el aumento que por cierto juego de manos se le diera al **poder adquisitivo.** Porque estos neopensadores no se han detenido a meditar sobre el hecho de que la producción y el poder adquisitivo no son sino dos aspectos de una sola cosa.

«Los productos alimenticios que el agricultor cosecha constituyen el poder adquisitivo de éste respecto de la industria automovilística. Que el trueque no sea directo sino triangular (la conversión de los productos del campo en dinero y el empleo de éste en la adquisición de automóviles) no modifica la esencia del asunto. Del mismo modo, el poder adquisitivo de los productos alimenticios, proviene de los automóviles en cuya producción intervienen aquéllos. Los salarios de los obreros pueden pagarse únicamente con el dinero que se obtiene con la venta de los automóviles.

Y la relación que existe entre los productores de automóviles y los agricultores es la misma que existe entre todos los demás productores. Cada producto lleva en sí poder adquisitivo respecto de otros productos. En consecuencia, el decir que podríamos doblar la producción doblando primero el poder adquisitivo, es una aseveración contradictoria de por sí; equivale a poner el carro delante de las bestias que hayan de tirar de él.

«Probable es que las dos terceras partes de los modernos y fascinadores planes de hacer el mundo de nuevo se apoyen en la falsa creencia de que tendrían la maravillosa virtud de aumentar el poder adquisitivo, cuando lo que en realidad harían sería el darle determinada proporción de poder adquisitivo a A, quitándole precisamente esa proporción a B. Pero los reformadores tienen fija la mirada en A, en tanto que B, les es del todo invisible.

«Desde que la crisis se hizo patente se ha rechazado toda iniciativa de economía en los egresos del fisco, ya mediante la supresión de empleos inútiles, ya mediante la reducción de sueldos excesivos, porque se alega que eso **aminoraría el poder adquisitivo** y traería consigo la **desinflación.** Los que tal cosa sostienen piensan solamente en los empleados y se olvidan de los contribuyentes.

«En lo que tienen más fuerza hoy día los sofismas del poder adquisitivo es en lo que respecta a la remuneración del trabajo. Que los estipendios deben ser lo bastante subidos para permitirles a los trabajadores no especializados el vivir decentemente y a los especializados la justa recompensa de la pericia que ponen al servicio de la producción, no hay persona dotada de criterio liberal que lo niegue. Pero el exigir que se aumente la remuneración tan sólo porque de ese modo se aumenta el **poder adquisitivo,** es cosa enteramente distinta.

«Porque lo que ganan en poder adquisitivo los trabajadores lo pierden los gerentes y accionistas. Por muy deseable que ello fuera desde ciertos puntos de vista, el hecho es que no se trata así, en concreto, de un aumento, sino de una **redistribución** del poder adquisitivo. Puede alterar las canales de la demanda, (como, por ejemplo, en el caso de los artículo costosos y los de bajo precio); pero no altera el grueso total de la demanda considerada en conjunto.»

Autorizaciones concedidas por el Senado para el uso de condecoraciones

A continuación vamos a insertar la relación de las autorizaciones concedidas por el Senado de la República, en su última sesión secreta, para el uso de condecoraciones.

De acuerdo con la Ley Constitucional vigente los ciudadanos cubanos deben solicitar las correspondientes autorizaciones del Senado para el uso de las mismas.

He aquí la relación:

Juan Antiga Escobar, Orden del Aguila Azteca en el grado de Insignia, México.

Carlos de Armenteros y de Cárdenas, Orden del Mérito de la República Española en el grado de Comendador.

José A. Barnet Vinageras, Gran Cruz de la Orden de Isabel la Católica, España; Gran Cruz de la Orden de San Gregorio Magno. Santa Sede, Gran Cruz de la Orden de Cruceiro de Sul. Brasil. Gran Cruz de la Orden de Orange-Nassau, Holanda. Gran Oficial de la Legión de Honor. Francia.

José M. Chacón Calvo, Encomienda con Placa de la Orden Civil de Isabel la Católica, España.

Evelio Figarola Infante, Medaille d-Or Comendadeur. Francia. Medaille d-Or du Merite Philantropique, Belge, Bélgica.

Manuel García Garófalo, Gran Cruz de Caballero de San Gregorio Magno. Santa Sede, Cruz de Caballero de la Legión de Honor, Palmas Académicas, Oficial de Instrucción Pública. Francia; Medalla de la Academia Internacional de la Historia, Francia; Cruz de Caballero de la Orden de Isabel la Católica. España; Placa y Medalla de la Academia Nacional de Ciencias y Artes Hispanoamericana de Cádiz, España.

General Carlos García Vélez, Banda de la Orden del Aguila Azteca.

Mario Harrington Salcedo, Comendador de la Orden de Orange, Nassau, Países Bajos.

Osvaldo Lamar Gálvez, Comendador de la Orden de Boyacá, Colombia.

Aquiles Martínez Dotres, Orden Nacional Checoeslovaca del León Blanco (Clase IV).

Juan A. Merlo González, Condecoración Nacional de Caballero de la Orden del Cóndor de los Andes;

Julio Morales Coello, Orden del Cóndor de los Andes, en el grado de Gran Oficial: Orden Mexicana del Aguila Azteca, Placa.

José René Morales Valcárcel, Gran Cruz de la Orden de Nichan Iftikhar, Francia.

Felipe Munilla Durán, Abdón Calderón de 2a. Clase, Ecuador.

Guillermo Patterson y de Jáuregui, Gran Cruz de la Orden de la Corona, Bélgica.

Pablo Roque Orihuela, «Orden al Mérito», Chile.

Francisco Sánchez Ocejo, Medalla de Oro de la Cruz Española. Medaille d-Honneur de Vermeil, Francia.

Rafael A. Sans Rodríguez, Al Mérito, en el grado de Caballero, Chile.

Enrique Soler y Baró, Encomienda de la Orden Mexicana del Aguila Azteca.

Calixto Whitmarsh García, Orden Imperial del Tesoro Sagrado de Segunda Clase, Emperador del Japón.

Oscar Figarola Infante, Medalla de Honor de Plata, Francia.

Angel González del Valle, «Al Mérito» en el grado de Comendador, Chile.

Carlos M. Carbonell, «Abdón Calderón», de 3a. Clase, Ecuador.

Fulgencio Batista, M. M. y N., «Abdón Calderón», Ecuador.

Angel Franco Bravo, Cónsul de los Estados Unidos Mexicanos en Santiago de Cuba.

María A. Hernández Trujillo, Canciller de Legación de la República Dominicana.

Jorge A. Larrieu Torres, Vicecónsul de Noruega en Cárdenas.

Diego Rodríguez Valdés, Veterinario adscripto a la Secretaría de Agricultura de Venezuela.

Francisco Yanes Triana, Instructor de Vuelos en la Escuela Militar del Ejército Nacional de Santo Domingo.

Declaraciones de Queipo de Llano

SEVILLA, junio 14. (Havas).—El general Gonzalo Queipo de Llano, hablando ante el micrófono en la tarde de hoy, dice: «Hablo con cierta demora; habría querido dar noticias más amplias sobre la batalla que se desarrolla en el frente de Vizcaya, pero el Cuartel General no ha informado nada hoy.

«Respecto a los ejércitos del sur, que se encuentran a mis órdenes, me complace informar que el enemigo, después de la preparación de artillería en el sector de Espiel, fué rechazado en el curso de la tarde.

«En el frente de Aragón, durante las operaciones de reconocimiento que nuestras fuerzas efectuaron tomamos 37 fusiles y 5 ametralladoras; el enemigo abandonó 42 cadáveres, entre ellos el de un comandante húngaro.

«Fueron derribados cinco aviones enemigos en el frente aragonés.»

40 AVIONES DE FRANCO VUELAN SOBRE BILBAO

Volaron sobre el centro de la ciudad, sometiéndola a fuego nutrido y constante

BILBAO, junio 14. (AP).—Las tropas nacionalistas se encuentran ya a tres millas de la capital vascongada, después de haber destruído el famoso «cinturón de acero» cerca de la aldea de Zamudio.

Unas dos veintenas de aeroplanos militares nacionalistas entuvieron volando sobre el centro de la ciudad y con ametralladoras sometieron a la población a un intenso fuego, calculándose que solamente en un sector murieron unas veintitrés personas.

El Gobierno del presidente Aguire se hallaba todavía esta noche en la capital vascongada.

Los milicianos vascos, según se dice en los centros oficiales, han jurado resistir mientras quede un solo hombre en condiciones de defenderse, para impedir que la capital y sus importantes fábricas de municiones caigan en poder del enemigo.

Pero hasta los propios vascos admiten que la situación es extremadamente grave.

El presidente José Antonio Aguirre ha hecho indicaciones acerca de la situación, en un pronunciamiento dirigido a la Gran Bretaña, Francia, Estados Unidos, Rusia y otros países.

Protestó contra el «exterminio» de los vascos por «los aeroplanos alemanes e italianos apoyados por fuerzas regulares de esos dos países», según dice Aguirre.

Se muestra «dolorosamente sorprendido» de que naciones «que se llaman civilizadas parecen conspirar con un puñado de oficiales militares insurgentes contra los que desean defender su inherente democracia».

La retirada de Zamudio fué la primera penetración en su anillo de acero de trece millas confesada por los vascos oficialmente. Las tropas se retiraron después de una fiera y prolongada batalla, al decir de los partes oficiales.

El frente de batalla donde ocurrió la destrucción del anillo de acero se encuentra al nordeste de esta capital.

Las tropas bilbaínas habían anunciado, antes de la confesión de que su «cinturón de acero» fuera roto, la captura de un monte cerca de Fica, a unas cinco millas al nordeste de Bilbao, en un contraataque.

Los aeroplanos nacionalistas visitaron esta mañana a Bilbao, volando suficientemente bajo para lanzar contra la ciudad una lluvia de balas con sus ametralladoras, a pesar de la actividad de las baterías aéreas.

Los bombardeadores también ametrallaron la carretera que parte de Bilbao hacia el este, en dirección a Santander, que se encuentra a unas cuarenta millas de la capital vasca.

El gobierno ha desmentido la noticia de que sus miembros tengan la intención de huir a Santander, declarando Aguirre que su régimen está preparado para resistir hasta el fin.

Asegúrase, sin embargo, que en el abra de Bilbao están fondeados varios destroyers franceses e ingleses, esperando el momento en que el gabinete vasco decida huir para el extranjero.

El vapor francés «Audacieuse» salió hoy a toda velocidad del puerto de San Juan de Luz para Bilbao, a fin de tomar a bordo al cónsul francés René Casteran. Tres destroyers ingleses también salieron de ese puerto con el objeto de hacerce cargo del cónsul británico A. S. Stevenson, así como de los empleados del Consulado y del cable inglés de Bilbao.

exámenes en la Normal

Hoy, a las cuatro de la tarde, se habrá de reunir el claustro de profesores de la Escuela Normal de Maestros de La Habana para tratar de la convalidación o revalorización de los exámenes parciales que efectuaron los alumnos de dicho plantel en el último curso celebrado.

El doctor Luis Alonso, director del centro aludido, sostuvo ayer una larga conferencia sobre éste y otros asuntos con el doctor José Manuel Pérez Cabrera.

Se reintegra a su cargo Campoamor

Ayer se hubo de reintegrar a la jefatura de la Sección de la Cultura, de la Secretaría de Educación, el señor Fernando Campoamor, joven y talentoso funcionario de dicho departamento.

Consumió una licencia de 20 días con objeto de someterse a una intervención quirúrgica.

La matrícula en el estudio libre

Ayer ascendían a 120 los artistas que se han inscripto en el Estudio Libre para Pintores y Escultores, el ensayo que habrá de dirigir Eduardo Abela, el conocidísimo pintor y caricaturista cubano.

Para fines de mes probablemente comience a funcionar el citado estudio.

SE CREE QUE UN RICO COLONO HA SIDO ASESINADO

MATANZAS, junio 14. DIARIO. Habana.—Esta noche apareció muerto en un pozo de su finca «La Cotorra», colindante con el Pan de Matanzas, el rico colono de Ceiba Mocha, señor Bartolomé González. Todas las apariencias hacen pensar que se trata de un crimen. El Juzgado y los forenses actúan.—Lovio, corresponsal.

M.E.C.D. 2016

CRUCIGRAMAS

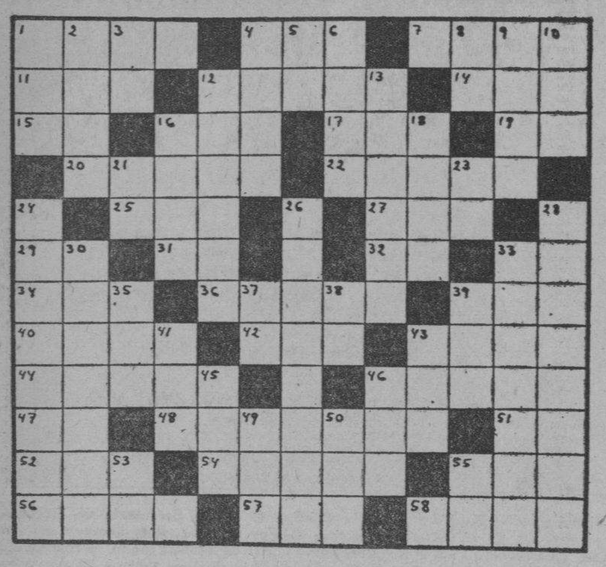

HORIZONTALES

1—Mamífero roedor de la América Meridional
4—Hueso de la cadera
7—Inclinación vivísima hacia alguna persona o cosa.
11—Cocino.
12—Cualquiera de los sonidos de la escala (pl)
14—Prominencia que forma la superficie del agua agitada
15—Artículo
16—Hijo de Noé
17—Yunque pequeño de plateros
9—Moneda de cobre de los romanos
20—Nombre femenino
22—Antiguo nombre de Troya
25—Valle en las montañas de Santander
27—Planta umbelífera
29—Pronombre
31—Seguro servidor
32—Dona
33—Símbolo del cromo
34—Cara, rostro
36—Mes del año
39—Señora
40—Tiempo del verbo reir
42—Dueño
43—Ciudad del Alto Egipto a orillas del Nilo
44—Renta anual de un beneficio o empleo
46—Caballo flaco y desgarbado
47—Preposición
48—Diligencia, solicitud
51—Marchar
52—Terminación de diminutivo
54—Nombre femenino
55—Nombre vulgar de un mono platirrino de Colombia
56—Una de las Arpias
57—Igual al —11—
58—Enferma

VERTICALES

1—Faja estrecha que cruza el escudo en forma vertical
2—Provincia de la India inglesa
3—Cierta hiedra de la China
4—Signo ortográfico
5—Ello (en inglés)
6—Paño usado por los taitianos
8—Silaba que repetida resulta el nombre del dios de la locura
9—Clase de tela
10—Nivel
12—Nombre de dos ríos de Alemania
13—Río de la Argentina
16—Señoras
18—Concavidad profunda y oscura
21—Associaed Press
23—Escuché
24—Congregación
26—Natural de Cremona
28—Arte de hablar con elocuencia
30—Pieza dramática jocosa
33—En forma de cruz
35—Una de las islas Cícladas, perteneciente a Grecia
37—Símbolo del sodio
38—Voz que se usa repetida para arrullar a los niños
39—Preposición
41—Santa
43—Tiempo del verbo ser
45—Oficial del ejército turco
46—Devota, piadosa
49—Género de insectos
50—Voz propia de la gallina clueca
53—Contracción
55—Sociedad Anónima

A. L. G.

Solución al Crucigrama anterior

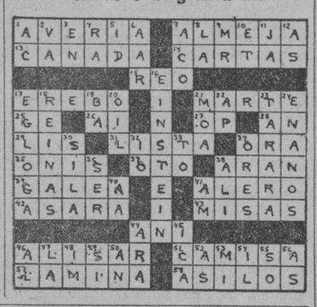

PASATIEMPOS

FIGURAS PERDIDAS

Busque al amo. (La solución mañana).

Solución al problema anterior: Debía cerrar la caja antes de prender el fósforo.

EMPRESA DE OMNIBUS

Santiago - Habana

CARROS PULLMAN DE LUJO

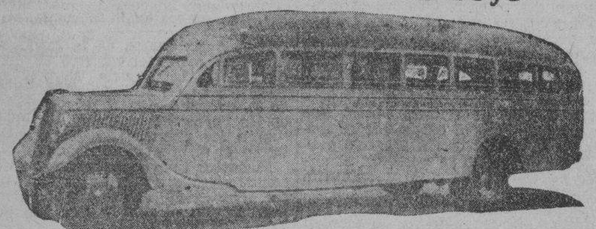

UNICA EMPRESA EN CUBA QUE SOSTIENE 15 SALIDAS DIARIAS PARA SANTA CLARA, CAMAGÜEY Y SANTIAGO DE CUBA.

SALIDAS DE LA HABANA

4.30 A. M. Directo hasta Stgo. de Cuba. Rápido.
6.00 A. M. Directo hasta Stgo. de Cuba. Rápido.
7.00 A. M. Directo hasta Camagüey.
8.15 A. M. Directo hasta Sta. Clara.
9.30 A. M. Directo hasta Stgo. de Cuba. Rápido.
11.00 A. M. Directo hasta Sta. Clara.
12.30 P. M. Directo hasta Camagüey.
2.00 P. M. Directo hasta Camagüey.
3.30 P. M. Directo hasta Stgo. de Cuba. Rápido.
5.30 P. M. Directo hasta Stgo. de Cuba. Rápido.
7.30 P. M. Directo hasta Stgo. de Cuba.
9.30 P. M. Directo hasta Camagüey.
11.15 P. M. Directo hasta Stgo. de Cuba. Rápido.
12.00 P. M. Directo hasta Stgo. de Cuba.

Salen de Monserrate y Muralla, Hotel «Puerta de Tierra». Esta Empresa sostiene relevo de personal cada seis horas, por eso lleva cuatro años prestando servicios sin accidentes.

Reservación de asientos numerados. Puede hacerlo personalmente, por el Teléfono M-2266.

ECONOMIA, SEGURIDAD, ITINERARIO FIJO. NUEVOS PRECIOS REBAJADOS EL 30%.

CONDIMIENTA

Cuando una persona hace trampas jugando solitarios quiere decir que pasó el límite de la falta de honradez.

☼

No culpes al fonógrafo si es el disco el malo.

Hay un solo país donde hombres y mujeres gozan de igual derechos; es el país de los sueños.

☼

¡Qué simpática es la persona que nada tiene que decir de sí misma!

DIOGENES.

LUCES DE LA HISTORIA

BLANCOS CONTRA PIELES ROJAS —En viaje al hogar—

Por J. Carroll Mansfield

SU DESTINO hoy

Por MARY BLAKE

«GEMINI»

JUNIO 15

El niño que nace hoy, demostrará desde que llegue a la juventud muchísimas iniciativas, y tendrá por naturaleza el instinto de la cortesía, que seguramente le granjeará muchos admiradores.

Si es usted mujer y cumple años el 15 de junio, está dispuesta a sacrificarse por los demás más de lo que conviene a sus propios intereses. Es de temperamento exaltado, pero cede fácilmente y olvida las querellas. Impulsiva, tiene el peligro de expresar lo que piensa en una forma que no es siempre prudente. Tenga mucho cuidado de no perder sus amistades por esta característica. Tiene usted mucha energía, y si tiene también valor, llegará al éxito. Posiblemente casi todos sus trabajos encontrarán solución satisfactoria con el matrimonio.

Si es usted hombre y nació el 15 de junio, lo más probable es que sea un hombre de hogar que le guste la vida del campo mucho más que el bullicio de las ciudades. Como pintor, clérigo, escritor, político vendedor o comerciante puede llegar a una buena posición social y a adquirir fortuna.

FECHAS Y ANIVERSARIOS JUNIO 15

☼ Se cumple el segundo aniversario de la cesación de las hostilidades en el Chaco.

☼ En el año 1800 tuvo lugar la famosa batalla de Marengo, pequeña aldea de Italia en la provincia de Alejandría, en el Piamonte, en cuya acción, las tropas de Napoleón obtuvieron una ruidosa victoria sobre los austriacos.

☼ En 1909 murió en Río de Janeiro, Alfonso Penna Moreira, sexto Presidente de la República del Brasil.

☼ En 1606 nació en Leyde el famoso pintor holandés Rembrandt.

☼ En 1902 los Boers abandonados por Europa, firmaron la paz quedando el Transvaal y Orange convertidos en colonias inglesas.

☼ El año 844 de nuestra Era fué coronado Rey de Roma por el Papa Sergio II. Luis II hijo de Lothair I. Veintiocho años después volvió a ser coronado Emperador por el Pontífice Adriano II.

☼ En 1903 y como consecuencia del asesinato de los reyes de Serbia (Alejandro y Draga) fué proclamado Rey de dicha nación Pedro Karageorgevich.

REGLANAS

Una fiesta bailable

Muy simpática.

Tendrá efecto el próximo sábado.

En los salones del Regla Base ball Club.

Firmada por el director social, el muy apreciado amigo Evaristo Ceñal he recibido atenta invitación para esa fiesta que, a juzgar por el entusiasmo que existe entre nuestras damitas, ha de constituir un nuevo éxito para los muchachos sportistas que con tanta competencia preside Francisco Bley

Circulan ya las invitaciones.

Las que son requisito indispensable.

Hora: las nueve de la noche.

Boda notarial

El pasado sábado.

En el hogar de la novia, y ante el muy querido notario doctor Enrique Fernández Ros, contrajeron matrimonio a las nueve de la noche de ese día la hermosa y gentil señorita Juana Montero Hernández y el apreciable amigo Nicolás Rafaelly Suárez.

Fueron testigos de tan importante acto, los señores Angel Ortiz, Luis Galbán, Rogelio Ochoa y Salvador Rodríguez.

Con ponche de champagne exquisitamente confeccionado por el acreditado bar «Norma» fueron espléndidamente obsequiados todos los q.asistieron a esta simpática boda.

¡Juana y Nicolás!

Que sean eternamente felices.

Son mis deseos.

Precepto Pascual

El próximo domingo.

A las siete de la mañana.

Tendrá efecto en nuestra iglesia parroquial.

Juan G. de León, activo secretario de la Asociación de Caballeros Católicos de Regla, Unión 35, me invita para ese acto, y a la vez ruega a todos los asociados su asistencia.

Lo que muy gustoso publico.

Aunque tarde

Una felicitación.

Para la señorita Clotilde Portilla, prometida del señor Manuel González quien en días pasados celebró su onomástico, siendo con tal motivo, muy congratulada.

Enhorabuena.

Nota de dolor

Muy sentida.

Ella es la muerte del estimado convecino señor Bernardo Méndez Cámara

En la mañana de hoy, y en el cementerio de Regla, recibirá cristiana sepultura, saliendo el cortejo fúnebre de su residencia de la calle de Máximo Gómez.

Reciba su viuda, hijos y demás familiares, nuestra condolencia.

Paz a sus restos!

Muy mejorada

Una inteligente niña.

Atractiva y simpática.

Ella es Norma González Arnau, hija amantísima de los apreciados esposos Isabel Arnau de González Regalado, concejal de nuestro Ayuntamiento.

Varios días guardó cama Normita, pero los conocimientos científicos del doctor Pedro A. Bosch y los cariñosos cuidados de sus papás, hicieron vencer rápidamente el mal que le aquejaba.

Que pronto podamos verla completamente restablecida.

Son nuestros deseos.

Sólo en el batey

Titúlase así.

Una simpática fiesta bailable.

Que el sábado tres de julio, ha de celebrar nuestro cubanísimo Liceo de Regla.

Lo amenizará la popular orquesta de Ernesto Muñoz.

Sólo se bailará en el salón «El Batey» quien esa noche presentará un adorno extraordinariamente criollo.

Evello Alvarez, presidente de la Sección de Recreo y Adorno del Liceo de Regla, me informa, que para esa fiesta será requisito indispensable las invitaciones.

Sobre esta próxima fiesta de la más cubana de todas nuestras sociedades que por su originalidad y atracciones ha de constituir un exitazo, daré más informes.

En futuras «Reglanas».

Entre nosotros

Nuevamente.

Después de haber pasado varios días en la ciudad de Cienfuegos, a donde fueron en viaje de placer, encuéntrase de regreso los muy apreciados esposos Nievecita Fernández de Granda y José Granda Fernández, empresario del coquetón teatro Regla.

Reciban mi saludo.

De bienvenida.

Alejandro Pérez Pérez

..TERRY y los piratas

LA HISTORIA DE NORMA

Por Milton Caniff

LAS AVENTURAS DE TOMAS GAVILAN Y EL INTREPIDO AQUILES

TITO AUDAZ Y SU ODISEA MARINA

EL CUENTO DE HOY

EL JUEGO MUY DIVERTIDO

La rata vieja cambió de pronto su expresión preocupada, sonrió con indulgente y serena sonrisa de abuela —sonrisa de luz de luna—, y con la dulce voz de los cuentos lejanos, comenzó a decir:

—¡Qué alegremente se divertían las tres hormiguitas!

Hablaba para sí, como si un recuerdo se le fuera, sin querer, a los labios. Al instante, las tres nietas dejaron de gruñirse y, adivinando un relato ameno, preguntaron vivamente.

—¿Qué hormiguitas? ¿Cómo se divertían?

La abuela respondió secamente:

—¡Hormiguitas y nada más!

Era evidente —pero no verdad— que la molestaba esa interrupción en el curso apacible de su recuerdo. Se repitió una pregunta:

—¿Cómo se divertían?

—¡Jugando, y basta!

Las nietas se le aproximaron:

—¿A qué jugaban?

Ya había despertado el interés de sus oyentes. La vieja se dejó rogar dos minutos más, por pura forma, y con el aire de quien hace un favor que puede retirar a la menor señal de mal comportamiento, comenzó a relatar, con acento más amable:

—Jugaban a un juego muy entretenido que se llama: «De aquí lo saco y allí lo pongo y allí lo aplasto y poco a poco la montañita se va formando».

—¿Cómo es ese juego? ¿Cómo? ¿Cómo?

—Muy difícil, muy complicado, como su largo nombre lo indict. Habría que verlo, mejor dicho habría que hacerlo. Y para hacerlo se necesitaban mil y ustedes son solo tres. rían mil hormiguitas.

—¡Qué lástima!— Y las tres bajaron la cabeza.

—Sin embargo —continuó benévolamente la abuela—, tal vez podríamos arreglarnos si ustedes quisieran imaginarse que son hormiguitas.

—¡Sí, sí! Yo nací para ser hormiguita rubia.

—Lo malo es que las hormiguitas eran mil y ustedes son solo tres. Tendrían qne ser tan activas como mil hormiguitas cuando juegan.

—¡Sí, sí!

—Bien, ¡a jugar! Verdaderamente, soy una abuela demasiada buena... ¡A jugar!

Salió de la cueva seguida de las tres, las condujo a un costado y les explicó que el juego consistía en formar una fila de montañitas. Las tres pequeñas debían ponerse juntas, de espaldas a la cueva, y en la primera parte del juego, cuando la abuela dijera «De aquí lo saco y allí lo pongo», debían arrancar tierra con las patas de atrás y echarla rápidamente para que cayera a cierta distancia. Era regla importante de ese difícil juego la de que la tierra que arrojaran las tres cayera en una misma línea recta. De pronto la abuela diría «¡alto!, y empezaría la segunda parte del juego: «Y aquí la aplasto. Entonces las mil hormiguitas, que en este caso eran tres vizcachas, se volverían rápidamente, darían un salto a un tiempo y con las patas delanteras aplastarían la tierra que acababan de arrojar. Entretanto cantarían: «Y poco a poco la montañita se va formando». Pronunciando esta última palabra, con otro salto irían a situarse, juntas, al lado del lugar que habían ocupado primero y que, para mayor exactitud, la abuela señalaría trazando con la uña una raya en el suelo. Repetirían la primera y la segunda parte del juego. En cierto momento el juego variaría: la montañita se formaría del otro lado de la cueva.

Como se ve, el juego de las mil hormiguitas era, efectivamente, muy complicado. La abuela lo explicó, no sólo con palabras, sino haciéndolo ejecutar. A la cuarta o quinta vez las tres ratitas lo realizaban solas, mientras la abuela las contemplaba con sonrisa indulgente y serena: sonrisa de abuela, al fin y al cabo.

Llegó un momento en que la montañita formaba como un gran compás de un palmo de alto, cuyas puntas terminaban a ambos lados de la cueva.

—¡Basta de jugar!— dijo la abuela.

—¡Un momento más! ¡Es temprano! Déjanos seguir.

—¡No es necesario!— dijo la abuela imperativamente.

Ellas contemplaron admiradas la larga «montañita» de tierra bien apisonada que poco a poco se había ido formando, y por fin, cansadas pero contentas, entraron en la cueva.

—¿Qué les pareció el juego?

—Difícil, pero muy entretenido. Por mi parte, seguiría jugando hasta mañana.

—¿Están contentas?

—¡Qué pregunta! ¡Oh. sí!

—Ahora descansen. Mientras descansan, les contaré un cuento.

—¡Esta es la abuela mejor del mundo!

—Había una vez— comenzó a narrar la abuela —una rata vieja, y además enferma, y además miope... ¡Soy yo!... Se asomó una vez a la entrada de su vivienda y vió negros nubarrones de tormenta y sintió un viento del Sur, muy fuerte. Se asustó de veras y pensó: «Grandes lluvias tendremos y con este viento se derbordará el arroyo; la inundación cubrirá el campo y el agua entrará en la vivienda donde estoy sola con mis tres pobres nietas. Sí: entrará el agua porque el endicamiento que frente a la cueva debe detenerla está derruído desde hace tres lunas. Siempre dejando el arreglo de un día para otro porque el padre y la madre, que son aquí los únicos que trabajan, se van todos los días lejos a buscar provisiones... ¿Qué hago en este peligro, yo sola, pobre de mí que apenas puedo moverme? Es inútil que pida ayuda a mis nietas. Tienen horror al trabajo. Son tal holgazanas que basta que les diga que hay que hacer tal cosa, para que les tome un ataque y se queden desmayadas hasta que, entreabriendo un ojito, se den cuenta de que ha pasado el peligro de trabajar»... ¡Ah!: olvida decirles que como esa vieja del cuento soy yo, sus tres nietas son ustedes... Entonces, esa pobre afligida inventó el juego de las mil hormiguitas y... ¡y ya está hecho el endicamiento, más pronto y mejor que si lo hubieran hecho las mejores endicadoras profesionales de la colonia!... Ese contento que, según dicen, sienten ahora, es lo que se llama «la satisfacción del trabajo cumplido».

Las tres ratitas que en el curso de este relato arrugaban cada vez más el hocico, al oir la palabra «trabajo» y al darse cuenta de que habían trabajado, y ¡cuánto! lanzaron un chillido histérico. Esa era la satisfacción del trabajo cumplido. Pero ya era tarde para desmayarse y corrieron a agazaparse en el fondo de la cueva.

La bondadosa abuela sonreía beatíficamente.

J. AUGIER.

AUNQUE PAREZCA MENTIRA—Por Richard W. Thomas y Walter Galli

Miss Hood le dió a la bola enterrada en la tierra blanda, y al sacarla recibió un golpe en la quijada. Miss Merz tira de la campana con su pierna.

ESTADO DEL TIEMPO

Nota del mediodía del lunes:

Hay altas presiones en el Atlántico extendidas por la costa oriental de los Estados Unidos, extremo Sudeste del continente, por casi todo el Golfo de México y porción Norte del Mar Caribe.

Pronóstico para hoy, martes:

Buen tiempo. Vientos moderados a frescos del Nordeste al Sudeste. Algunas turbonadas después del mediodía.

Observatorio Nacional.

AUTOMOVILES CIRCULADOS

Por transitar con exceso de velocidad, fueron circulados ayer por la Policía, los vehículos siguientes:

Primera Estación: 17,035; ómnibus 53 ruta 1 y 1191 ruta 14.

Cuarta Estación: 38,769; 31,822 y ómnibus 56,363.

Séptima Estación: Omnibus 377 ruta 13 y 12 ruta 1.

Décima Estación: 16,710 y 7,226.

Oncena Estación: 27,146; 7,949 y 10,444; ómnibus 381 ruta 13; 35 y 89 ruta 2; 106 ruta 4 y 25 ruta 1.

Duodécima Estación: Omnibus 60 ruta 1.

Décima Tercera Estación: Omnibus 224 ruta 7; 627 ruta 25.

Décima Cuarta Estación: Omnibus 845 ruta 31.

Décima Quinta Estación: 9,068.

M.E.C.D. 2016

EL MERCADO DE CRUDOS ESTUVO AYER FIRME Y ACTIVO CON VENTAS A LA BASE DE 3.40 CENTAVOS

The London Surety Company Inc.
«COMPAÑIA DE FIANZAS EN GENERAL»
CON GARANTIA EN BONOS DE LA REPUBLICA
OBRAPIA 34. Bajos. ENTRE CUBA Y AGUIAR HABANA.—CUBA
Telégrafo: LONDON
TELEFONO M-2740

El Oro y la Plata

Cotizaciones ayer en la Bolsa de la Habana:

Plata contra billete americano	98¾	99
Oro acuñado contra billete americano	155	—

Bonos de Cuba

Cierre ayer en New York:

	Comp.	Vend.
Speyer, 5%	102	—
Speyer, 4½%	97¾	98¾
Morgan, 5%	102⅛	103⅜
Morgan, 5½%	102⅛	103⅜
Obras Públicas	59¾	60¾
Cuba Railroad, 5%	45	49
Cuba Railroad, 7½%	58	59⅞
Cuba Northen, 5½%	47⅛	49¼
Manatí Sugar, 7½%	53	—
Inte. Tel. & Tel, 4½%	88½	89

MERCADO DE GRANOS

Cierre ayer en Chicago:

Avena:	
Diciembre	36½
Julio	38¼
Septiembre	34⅞
Centeno:	
Julio	79⅞
Septiembre	75½
Diciembre	77¼
Maíz:	
Julio	113
Septiembre	98½
Diciembre	74
Trigo:	
Julio	107¼
Septiembre	106⅞
Diciembre	108⅞
Trigo de Winnipeg:	
Julio	117⅛
Octubre	111½
Diciembre	110⅞
Trigo de Minneapolis:	
Julio	121⅞
Septiembre	115⅛
Diciembre	114⅛
Trigo de Kansas City:	
Julio	104
Septiembre	103⅜
Diciembre	104½

CIERRE DE LOS VALORES EN LA BOLSA DE N. YORK

NEW YORK, junio 14.—La intensificación de las dificultades obreras a causa de la actitud militante del CIO de Lewis en las huelgas actuales causó hoy aguda debilidad en todos los sectores del mercado de acciones. La lista entera cayó a niveles bruscamente más bajos, acompañada, para mayor desconcierto, de creciente volumen de operaciones. Es también motivo de desaliento el hecho de que el mercado rompiera con la mayor facilidad los niveles de resistencia anteriores. En términos generales, las principales emisiones fueron las más débiles, sufriendo el algunos casos desplomes verdaderamente sensacionales antes de hallar demanda eficaz alguna. Dada la penetración decisiva de todos los niveles de resistencia anteriores registrada durante la caída de hoy del mercado de acciones, sólo el curso que tomen los acontecimientos en el «frente obrero» podrá decirnos hasta qué punto ha de seguir adelante la presente fase de baja antes de sufrir la inevitable inversión de toda tendencia prolongada.—DFUnderhill.

MERCADO DE GOMA

Cierre ayer en New York:

Julio	18.82
Septiembre	18.93

PRECIOS DE MIEL Y CERA

Precios que pagan los almacenistas de esta capital:

Miel:	Ctvs. Galón
En barril nueva, de 48 a	55
Cera:	
Amarilla, a	26
Oscura, a	20

MERCADO DE MANTECA

Cierre ayer en Chicago:

Julio	11.67
Septiembre	11.92
Granel	11.55N.

LA PLATA EN TORONTO

Cierre ayer en Toronto:

Noviembre	44.40N.	—
Septiembre	44.40	44.75

MERCADO DE CAFE

Cierre ayer en New York:

Julio	7.30
Septiembre	7.13
Diciembre	7.05
Marzo	7.00
Mayo	6.98

MERCADO DE SEDA

Julio	191½
Septiembre	179½
Diciembre	179½

LOS CANJES DE CUOTAS DE AZUCAR EN LA BOLSA

Los canjes de certificados de identidad, de las cuotas azucareras, quedaron ayer cotizados en la Bolsa de La Habana, de esta manera:
Libre por Mundial, de 1.16 a 1.18
Libre por Retenido, de .25 a .26.
Retenido por Mundial, de .90 a .93
Mundial por Local, de .15 a .16.

Cotizaciones

NUEVA YORK, Junio 14.—(A.P.)—Cotizaciones al cierre de la Bolsa de Nueva York.

Bonos: $7.871,900
Acciones: 1.300,169

COTIZACION DE LA PESETA

La peseta española se cotizó ayer, al cierre del mercado, a razón de 17.39 por dólar.

COTIZACION DEL FRANCO

El franco francés se cotizó ayer en el mercado local a razón de 22.42 por dólar.

COTIZACION DE LA LIBRA

La libra esterlina se cotizó ayer, al cierre del mercado, a $4.94¼.

ACLARACION A LA EXENCION DEL IMPUESTO

La Sección del Uno y Medio lo ha hecho a petición de la Cámara de Com. Cubana

En relación a un escrito que hubo de elevar a la Sección del Uno y Medio por Ciento y consumo de la Dirección de Rentas Terrestres de la Secretaría de Hacienda, la Cámara de Comercio de la República de Cuba, respecto a la interpretación errónea que venía haciendo el Administrador de la Aduana de Baracoa, sobre una Resolución de la citada Sección, referente a la exención del impuesto del Uno y Medio por Ciento, a los importadores, esta Sección acaba de dictar la siguiente resolución:

«Que es requisito imprescindible para la extracción de las mercancías exentas del pago del impuesto del Uno y Medio por Ciento presentar conjuntamente con la declaración a consumo, certificación acreditativa de estar en el disfrute de la exención», no pudiendo interpretarse como que es necesario presentar certificación acreditativa de estar exentos cada vez que se presente una declaración a consumo, ya que el procedimiento que se practica es que al acreditarse con la copia de la certificación del juramento prestado en la Aduana por donde se efectúan las importaciones que está exento del impuesto del Uno y Medio por Ciento, sólo corresponde al Administrador de la Aduana proceder a inscribir al comerciante en el Libro Registro de Exentos y proceder a comunicarlos a la Sección del Uno y Medio por Ciento y Consumo para su inscripción en el Libro General de Almacenistas, Importadores e Industriales exentos en las Aduanas».

VALORES

La baja experimentada en la Bolsa de New York, que fué producida por los factores que explica el despacho que se inserta en otro lugar, repercutió en la lista de bonos extranjeros y, por tanto, en los cubanos de Obras Públicas. Claro que en la Bolsa local repercutió en seguida el declive, perdiendo dicha emisión más de un punto de relación con el precio mayor pagado el sábado.

Ello influyó en las Obligaciones Oro del Tesoro, que perdieron dos puntos las de nueve, siete y cuatro cupones, en comparación con el precio de comprador que quedó en la Cotización Oficial de la Bolsa de la Habana el mencionado último día de la semana pasada.

Tal realidad que, según el criterio de varios observadores, no tiene ninguna relación con las determinaciones oficiales respecto a las emisiones de Obras Públicas, afectó a los demás valores especulativos y, por tanto, la lista de acciones careció del apoyo de los operadores y estuvo débil e inactiva.

Las emisiones que ofrecieron igual fortaleza que los días anteriores, fueron las de renta fija, tales los bonos de Morgan, Speyer, Deuda Interior, Estabilización del Azúcar, Cuban Telephone, Mercado Unico, Papelera Cubana y Gas y Electricidad, así como las Obligaciones del Ayuntamiento.

Durante la Cotización a Término de la Bolsa local, se operó en $5,000 de bonos de Obras Públicas, a 60 y medio, y en $3,000 de Obligaciones Oro del Tesoro con cuatro cupones a 41. Las entregas de esos valores serán, hoy, quince. Otras operaciones se concertaron fuera de pizarra, al contado y a plazos, dentro de los tipos cotizados.

Los bonos y acciones de la Cotización Libre que se verifica en la mencionada Bolsa estuvieron inactivos.

No se reportaron operaciones de canje en la pizarra de la mencionada Bolsa.

APRECIACION DEL MERCADO DE AZUCAR

JUNIO 14 DE 1937

COSTO Y FLETE	ANT.	HOY
Pronto embarque a Estados Unidos	2.50	2.50
Flete desde la Costa Norte	0.20	0.20
LIBRE A BORDO. PAGO INMEDIATO		
EE. UU. cuota libre	2.30	2.32
EE. UU. cuota retenida	2.06	2.07
Cuota mundial en almacenes no licenciados	1.14	1.14
Cuota mundial en almacenes licenciados Bolsa	1.15	1.14½
Cuota local, ex almacén	1.00	0.99
Todas las cuotas, en almacenes no licenciados	1.83	1.84
Todas las cuotas en almacenes licenciados Bolsa	1.83	1.84
Cuota de colonos Alm. después de pagados impuestos	$5.65	$5.68
Cuota de colonos en almacenes licenciados Bolsa	$5.65	$5.68

(Esta apreciación es de Luis Mendoza y Cía).

COTIZACIONES DE LA BOLSA DE AZUCAR DE NEW YORK

NUEVA YORK, junio 14. (Por el hilo directo de Luis Mendoza y Cía.)

CONTRATO NUMERO 3.

Anterior.	Meses.	Abre.	Máximo.	Mínimo.	Cierre.
2.46	Julio	2.47	2.48	2.47	2.47
2.48	Septiembre	2.50	2.53	2.50	2.51
2.52	Diciembre	2.52	2.52	2.52	2.52
2.40	Enero	2.40	2.43	2.41	2.42
2.39	Marzo	2.40	2.43	2.40	2.42
2.40	Mayo	2.41	2.45	2.42	2.44

CONTRATO NUM. 4.—1937

Anterior.	Meses.	Abre.	Máximo.	Mínimo.	Cierre.
116	Julio	115	116	115	116
119	Septiembre	118	119½	118	119
....	Noviembre	....	....	....	....
....	Diciembre	....	....	....	....
1938.					
130	Enero	....	....	....	....
129½	Febrero	....	....	....	....
131	Marzo	....	....	....	....
133¼	Mayo	129½	130½	129½	130½
135¼	Julio	130	132	131	131½
	Septiembre	....	....	....	132

BOLSA DE NEW YORK

COTIZACIONES AL CIERRE AYER

—A	
Amerada	87¼
Am Radiator	19¾
Adams Expr	15¾
Air Reducc	69
Alaska Jun	11½
Alleghany	2⅞
Allied Chem	217
Allis Chal	58
Amer Can	92½
Am Car Fou	52
Am F Pow	6¾
Amer Ice	3
Amer Inter	13
Amer Loco	42¼
Am P Light	8
Amer Smel	83⅛
Amer Sugar	43½
A C Alcohol	21
Amer T ad T	162⅞
Am Tobac A	74¼
Am Tobac B	74⅝
Am W Works	16
Am Woolen	8⅛
Anaconda C	50⅛
Atchison	80
Atlan Coast	49
Atlan Ref	28
Ass D Goods	16⅛
Auburn Auto	20⅜
Aviat Cor	6
Amer Bank	22¼
Amer Metal	45¼
—B	
Baldwin Lo	5¾
Balt and Ohio	27¾
Bendix Avi	19
Best and Co	47½
Beth Steel	78⅜
Borden Co	23⅝
Briggs	41⅜
Brook Man	21⅝
Byers A M	20¼
—C	
Can Pacif	12⅞
Curtiss W	17¼
Case T Mach	160
C Violeta	13
C de Pasco	63
Ches and Ohio	55⅛
Chi R Islan	2¼
Chrysler	102
Coca Cola	154
Col Carbon	115½
Comm and Sout	2⅛
Con Cigar	9⅞
Cons Gas	32
Cons Oil	14¾
Cont Can	51¼
Cont Oil	42¼
Corn Prod	58¾
Coty Inc	7⅞
Cuba Co	1¼
Cub Amer S	8
C Am Sug, p	117
Cmm-l Solv	13½
Chesapeake	75
C Palmolive	19⅜
Cruc Steel	58½
Cons R Cuba	5¼
—D	
Del Hudson	38¼
Del and Lack	15⅞
Drug Inc	11⅝
Dupont	150
—E	
East Kodak	167½
El Auto Lit	37¼
El Pow Lig	14½
Elec Bond	14¼
Erie (R R)	15
—F	
Fox Film C	35¼
Frep Texas	25
—G	
Gen A Tank	68½
Gen Asphalt	29
Gen Elec	50⅜
Gen Foods	36½
Gen Motors	48⅞
Guantánamo S	2¼
Gillet Saf	14¼
Gimbel Bros	22
Gold Dust	11⅞
Goodrich R	39½
Goodyear	37⅞
Gen Bronze	8
Great North	50½
—H	
Hershey, com	61¼
Homestake	370
Houston Oil	14⅜
Hudson Mot	14½
—I	
Illi Cent	24½
Interb R T	6⅜
Int Cement	53½
Int Nickel	57½
Inter Tel	10⅝
Illin Glas	87½
—J	
Johns Mansv	125
—K	
Kroger Groc	18⅛
Kresge S S	20⅞
Kennecot	54⅛
—L	
Lambert Co	19½
Ligg Myers	94½
Loew-s Inc	75
Loose Wiles	30
Lorillard	20½
Louisv Nas	84
Ludlum Stl	31¼
Lehman Cor	37¼
Liquid Carb	47¼
—M	
Macy (H R)	44¾
Montgomery	50⅞
Miss Pac, c	4⅛
Miss Pac, p	6⅞
Min Honeyw	100
Murray Corp	10¾
—N	
N Y Central	39⅝
Nash-Kelvi	17
Nat-l Dist	29⅜
Nat-l Bisc	23
Nat-l Cash	32
Nat-l Dairy	21¾
Nat-l P Li	9
Nort Amer	22⅞
N A Aviat-n	11
Nort Pacif	30¼
—O	
Ohio Oil	19
Otis Elev	37¾
Otis Steel	16¼
—P	
Packard Mot	8½
Paramount	17
Pennsylvann	38½
Pullman Co	54½
Proc Gamble	58
Pure Oil	17
Puertot Rico	32¾
—R	
Radio Corp	8
Rep I Steel	33
Reynolds	50
—S	
Schen Dis	40½
Safeway St	33⅝
Sears Roeb	84¾
Simmons Co	43½
Soc Vacuun	18⅜
St Paul, p	4
So Pacific	46
South Ry	33¾
Stan Brands	12⅛
Stand Gas	5⅞
Stan N J	64⅛
Stan Oil C	40
Stewart War	18
Studebaker	12½
Sun Oil	66½
—T	
Texas Co	57
Texas Gulf	34½
Tinken Roll	59
—U	
Union Carb	96⅛
U Pacific	136
Union Oil	23
United Cor	4¼
Uni Cor, pfd	33
Unit Fruit	78¾
U S Rubber	56⅛
U Aircraft	24¼
U S Steel	94⅞
U S Ind Alc	32⅛
U Gas Corp	8⅝
U Gas Warr	2
—V	
Vanadium	24¾
—W	
Warner Bros	12¼
W Brothers	7½
West Union	54½

LAS VENTAS CONSISTIERON EN UN CARGAMENTO DE CUBA Y EN 15,000 TON. DE LAS FILIPINAS

El mercado de entregas futuras actuó firme para los del contrato número 3, que ganó de uno a cuatro puntos. El contrato 4 sufrió los efectos de ventas de liquidación

El mercado de crudos se mantuvo ayer firme, al mismo precio de 3.40 c., bajo los efectos de ventas efectuadas, consistentes en un cargamento de Cuba, para embarque a principios de Julio, a 2.50c. C&F, a la National, y en 13.000 toneladas de las Filipinas, al precio de 3.40c., repartidas como sigue: 1.000 toneladas a llegar en esta semana, a la Refined Syrups; 3.000 a llegar a mediados de Julio, a un operador; 2.000 a llegar a mediados del mismo mes, a la Pennsylvania; 3.000 para embarque en Junio-Julio, a un operador, y 4.000 para embarque a mediados de Julio a la refinería Godchaux. Después de efectuadas estas ventas se reportó otra de 2.000 toneladas de Filipinas, a operadores, al mismo precio y para llegar a mitad de Julio.

En los futuros el Contrato No. 3 estuvo firme, con operaciones de cubertura contra ventas del disponible, mostrando en la hora final alzas netas de 1 a 4 puntos. El Contrato No. 4, sintió los efectos de la presión ejercida por persistentes ventas de liquidación, bastante bien contrarrestadas por compras de intereses productores de Puerto Rico. En los últimos momentos de la tarde las cotizaciones se hallaban de 0 a ½ punto neto más alto. Se vendieron en total 15.950 toneladas en el Contrato No. 3, y 22.400 en el Contrato No. 4.

El refinado sigue sostenido al nuevo tipo de 4.70c., a pesar de que tres refinadores no han reimplantado todavía ese tipo. El movimiento de refino registrado al precio rebajado de 4.50c., resultó mejor de lo que se esperaba, calculándose en el equivalente de los suministros de 45 o 60 días. Las extracciones están mejorando.

Mercado de Londres

El mercado de Londres cerró escasamente sostenido, habiéndose vendido allí crudos al equivalente de 1.15c. l.a.b., Cuba, con más vendedores a ese precio. El refinado inglés ha bajado 3 peniques. Las cotizaciones de la Terminal fueron las siguientes:

	Cierre anter.	Cierre del 14
Junio	6/5½	6/6
Julio	6/6½	6/6½
Agosto	6/6¾	6/6½
Octubre	6/6½	6/6½
Diciembre	6/6½	6/6½
Marzo	6/8½	6/8¾
Mayo	6/9½	6/9½

En Puertos de Cuba

El movimiento de azúcares en los puertos de Cuba, según datos de los señores Lamborn, Hutchings & Co., fué el siguiente:

Semana terminada en Junio 12:

	Toneladas
Arribos	51.671
Exportación	48.0-1
Existencias puertos	408.882

Azúcar de Filipinas

Según noticias recibidas de Wáshington, las exportaciones de azúcares refinados efectuadas por las Islas Filipinas a los Estados Unidos, desde Enero 1° hasta Mayo 29 de este año, han ascendido a 59.911.523 lbs. o sea el 53.5% de su couta anual. Las exportaciones de crudos en igual período de tiempo han ascendido a 841.520.926 lbs., o sea el 47%.

Informe de Lamborn

Los señores Lamborn, Hutchings & Co., dieron ayer tarde el siguiente informe sobre el mercado de crudos:

«Durante el transcurso de la sesión del mercado hoy, se anunciaron las siguientes ventas:

1.000 toneladas de las Filipinas, para llegar en esta semana, a la base de 3.40 a la Refined Syrups. Un cargamento de Cuba, para embarque temprano en Julio, al precio de 2.50 C&F, a la refinería National.

3.000 toneladas de las Filipinas, para embarque en Junio-Julio, a la base de 3.40 operadores.

2.000 toneladas de las Filipinas, para llegar a mediados de Julio, a la base de 3.40 a la refinería Pennsylvania.

4.000 toneladas de las Filipinas, para llegar a mediados de Julio, a la base de 3.40 a la refinería Pennsylvania.

4.000 toneladas de las Filipinas, para llegar a mediados de Julio, a la base de 3.40 a la refinería Godchaux.

3.000 toneladas de las Filipinas, para llegar temprano en Julio, a la base de 3.40 a la refinería Godchaux.

Hacia el cierre de la Bolsa de Azúcar de N. Y., se anunció otra venta de 2.000 toneladas de las Filipinas, para llegar a mediados de Julio, a la base de 3.40 a Operadores. En esos momentos lo único abiertamente ofrecido consistía en 1.500 toneladas de igual procedencia, para llegar a fines de esta semana, a la base de 3.40, aunque posiblemente una pequeña cantidad adicional de igual procedencia, para llegar tarde en Junio o temprano en Julio, aún obtenible a esta base.

Cotización «spot» de Willet & Gray el día 11: 3.40.

GODOY-SAYÁN
SEGUROS Y FIANZAS
(INSURANCE AND BONDING)
TELEFONOS: M-9866 M-9867
AGUIAR 77
HABANA, CUBA

SUBIERON LAS RECAUDACIONES DURANTE MAYO

También aumentaron en los once meses transcurridos del Año Fiscal en curso

Durante el mes de mayo aumentaron las recaudaciones, tanto las Rentas del Presupuesto, como las del Fondo Especial de Obras Públicas.

Véanse las cifras de mayo de las recaudaciones por ambos conceptos, que nos facilitaron ayer en las oficinas de «Cuba Importadora e Industrial»:

Mayo. Años fiscales	Rentas del Presupuesto	F. Especial de O. P.
1931-32	$ 4.264,499.70	$ 853,413.27
1932-33	4.062,578.27	896.269.36
1933-34	5.281,569.01	537,553.13
1934-35	4.882,235.28	688,631.51
1935-36	4.876,101.01	589,255.88
1936-37	5.950,124.41	888,733.13

11 meses. A. fiscales	Rentas del Presupuesto	F. Especial de O. P.
1931-32	$43.412,677.06	$ 9.691,854.08
1932-33	39.786,316.21	7.773,096.95
1933-34	40.052,215.59	5.261,723.93
1934-35	51.097,470.31	8.498,985.31
1935-36	53.759,987.84	8.926,785.54
1936-37	58.562,968.60	10.807,904.98

Como se ve, la suma de las recaudaciones de los 11 meses por ambos conceptos, arroja también un aumento de importancia en cada uno de los 5 años que se mencionan.

CAMBIOS EN NEW YORK

Cierre ayer en Nueva York:

Libra Esterlina	4.93¾
Franco	4.43⅞
Pesetas	5¾

TABACO

El mercado de rama estuvo quieto ayer. Pero se espera siga la acción de compradores, alrededor de lo viejo de Vuelta Abajo y lo nuevo de Partido, en los próximos días. Durante los seis de la semana pasada se vendieron y entregaron 1,406 tercios de Vuelta Abajo, Partidos y Remedios. Según la recopilación hecha por nuestro reportero, dicho total se distribuye como sigue:

De Vuelta Abajo	1,049
De Partido	238
De Remedios	119
Total	1,406

La mayor cantidad correspondió esta semana que resumimos, a las tripas de Vuelta Abajo de la cosecha del año pasado: 855 tercios. De capas eran 92; ocho de bancos y 94 de colas. Estas del 36, y las capas y bancos viejos y nuevos.

De rezagos nuevos de Partido eran 184: de bancos, 28, y de finos y maduros 26.

Los 119 de Remedios eran de capas viejas y clases bajas.

Los totales recibidos

Durante la misma semana pasada entraron en la plaza 1,925 tercios y pacas procedentes de:

Vuelta Abajo	1,175
Partido	582
Las Villas	168
Total	1,925

Según los datos de nuestro reportero, las partidas que, sumadas, hicieron ese total, llegaron a la plaza por ferrocarril, camiones y vapores.

Las entradas de ayer

Entraron en la plaza durante el día de ayer las partidas de tercios que relacionamos a continuación:

De Guanajay, para Junco y Compañía, 41.

De Güira de Melena, para Sabucedo y Compañía, 40.

De San Luis de Pinar del Río, para Martín Dosal e Hijos, 381.

De Camajuaní, para la General Cigar Company, 46.

De Mendoza, para Toraño y Compañía, 26.

De Guane, para Antonio Estrada, dos.

De Puerta de Golpe, para E. Guerra, 4.

De San Juan y Martínez, para la Cuban Land, 107.

De Pinar del Río, para la Cuba Tobacco Company, 15.

Otras partidas llegarán esta semana, procedentes de las escogidas que funcionan en parte de esta provincia y de la pinareña. Pronto llegarán de Las Villas.

MERCADO DE PIELES

Junio	182
Diciembre	15.43
Cierre ayer en New York:	
Septiembre	15.08
Marzo	15.78
Junio	14.81

West Elec	134¼
Woolworth	45
Yellow-Tr	22¾

GANADO

Precios que pagan compradores, entregado el ganado en esta capital:

	Ctvs. Libra
Vacuno, de 3½ a	3¾
Cerda, de 7 a	9
Lanar, de 3 a	3½

LOS PRECIOS DE LA CARNE

En los mataderos de esta capital rigen los siguientes precios:

	Ctvs. Kilo
Vacuno, de 12 a	13
Cerda, de 26 a	30
Lanar, de 20 a	25

MATADERO DE LUYANO

Se sacrificaron ayer en el Matadero de Luyanó:

	Cabezas
Vacuno	149
Cerdos	31
Carneros	31

MATADERO INDUSTRIAL

Se sacrificaron ayer en el Matadero Industrial:

	Cabezas
Vacuno	160
Cerdos	36
Carneros	30

CARROS ENTRADOS

Llegaron 4 carros de Camagüey con ganado vacuno para el Matadero Industrial y 12 de Martí y 12 de Los Palacios para el Matadero de Luyanó.

LOS CUEROS EN LA ISLA

Precios que rigen:

	Libra
Habana	$ 0.10
Pinar del Río	0.09
Matanzas	0.09
Camagüey, de 10 a	0.11
Oriente, frescos	0.07
Cienfuegos	—

BUFETE DE FELIPE RIVERO
Chacón 25. — Habana. M-1472
Dr. Felipe Rivero y Alonso. Abogado y Notario.
Dr. Ricardo Elizalde. — Dr. Angel Radillo. Abogados.
Toda clase de asuntos civiles y mercantiles.— Tramitamos Divorcios con rapidez y eficiencia.
Consultas de 3 a 5.

BOLSA DE LA HABANA

COTIZACIONES AL CIERRE AYER

COTIZACION OFICIAL

Bonos y Obligaciones

	Comp.	Vend.
República de Cuba:		
Speyer, 1904	104	109
Deuda Int, 1905	98⅝	99¼
Cuatro y medio, 1909	100	—
Morgan, 1914	104⅞	—
Morgan, cinco y medio 1923	104	106½
O Públicas, 5 y medio 1945	60	61
Obligs Oro, 9 cupones	46	56
Obligs Oro, 7 cupones	40	50
Obligs Oro, 4 cupones	40	44
Azúcar, 5 medio 1940	100	—
Rep Cuba, Morgan (Seriados) 5½% — 1927:		
I Vence 1 julio, 1936	101	106
J Vence 1 julio, 1937	100	105
Ayunt Hab 1ra Hipt	94	—
Ayunt Hab 2da Hipt	94	—
Centro Asturiano	48	—
B Territorial, Serie B	37	50
Cervecera	52	—
Cervecera Obli no hip	13½	16⅞
Gas	108½	—
Hav Elec (Consol)	29½	30¼
Hav Electric, Debentures Obligs no hipt	3	5
Edificio La Metropolitana, S A	20	—
Ladrillos	—	—
Mercados de Abasto y Consumo 1ra Hipt	71	85
Nueva Fábrica de Hielo	104½	—
Papelera Serie B	—	—
Teléfonos	90	—
Unidos	15	—

ACCIONES

	Comp.	Vend.
Banco Agrícola	—	—
Banco Territorial	8	45
B Territorial (Benef)	⅝	—
Cervecera	25	—
Fec C Consolidados de Cuba, P	5	8
Cuba, R R	—	—
Fibras y Jarcia	—	—
Hav Elec Utilities Com, P 6 por 100	42	46
Hav Elec Utilities Com, P 5 por 100	10½	12⅞
Hav Elec Railway Com, preferidas	1¼	3½
Hav Elec Railway Com, comunes	¼	1
Jarcia, P	—	—
Jarcia, C	14	20
Licorera de Cuba	3	5
Mercantil, La (Seguros)	—	—
Metropolitan Auto	—	—
Naviera, P	11	—
Naviera, C	2	—
Nueva Fábrica de Hielo	100	—
Nueva Fábrica de Hielo, Beneficiarias	59	—
Pesca, P	23	—
Pesca, C	—	—
Teléfono, P	43	53
Teléfono, C	15	—
Unidos	3	4
Unión Oil	1½	3¼

COTIZACION A TERMINO

Ayer, a las 3.30 p. m.
Entregas: días 15 y último de mes
Bonos y Obligaciones

	Comp.	Vend.
República de Cuba:		
Speyer, 5 por ciento	104½	108
Deuda Interior	98	100
Speyer, 4 y medio por ciento	100	105
Morgan, 5 por 100	104⅞	105½
Morgan, 5 y medio por ciento	104	106½
O Públicas, 1945	60⅜	60½
Obligs Oro, 9 cupones	47	57
Obligs Oro, 7 cupones	41	50
Obligs Oro, 4 cupones	41⅛	41¾
Azúcar	100	—
Julio 1936, I Morgan	101	—
Julio 1937, J Morgan	100	—
Ayuntamiento, 1a	94	110
Ayuntamiento, 2a	94	110
Centro Asturiano	50	—
Cervecera Internacional	52	—
Cervecera Internacional, Obligs no hipt	13	18
Gas y Electricidad	109	—
Hav Elec Railway Co	29½	30¼
Hav Electric Ry Comp, Obligs no hipt	3	5
Nueva Fábrica de Hielo	104½	—
Pap Cubana, Serie B	100	—
Cuban Telephone Co	91	—
Unidos	16	—

ACCIONES

	Comp.	Vend.
Cervecera Internacional	25	—
F C Consolidados, P	5¼	—
Cuba Railroad, P	9¼	—
H E Utilities, Prefs	42	46
H E Utilities, Pretés	11	12⅞
Hav Elec Ry Co, P	1½	½
Jarcia, P	75	100
Jarcia, C	15	—
Licorera de Cuba	2½	6
Naviera, P	11	—
Naviera, C	2	—
Nueva Fábrica de Hielo	145	—
Nueva Fábrica de Hielo, Beneficiarias	58	—
Teléfonos, P	42	50
Ferrocarriles Unidos	3	4
Unión Oil Co	1½	3¼

«COTIZACION LIBRE»

Bonos y Obligaciones

	Comp.	Vend.
Inter Tel Convert, 4 y medio por ciento	80	—
Inter Tel, 5 por ciento, 1955	62	—
Cuba Tel Co, 7 y medio por ciento	101	—
Cuba R R, 5 por ciento, 1952	47	—
Cuba RR, 7 y medio por ciento, 1936	56	—
Norte de Cuba, 5 y medio por ciento, 1942	47	—
Manatí Sugar, 5 y medio, 1942	—	—
Vertientes Sugar, 7 por ciento, 1942	21	—
Eastern Sugar, 7 y medio por ciento, 1937	—	—
Central Cunagua, 6 por 1957	—	—
C Gallego, 6 por ciento, 1975	50	—
Ved Tennis, 3 por 100, 1949	5	—
Pro Arte Musical, 7 por ciento	30	75
Casino Español, 6 por ciento	70	100

ACCIONES

	Comp.	Vend.
Inter Telp and Tel	10	—
Cía Cubana de Electricidad, P, $6.00	15	30
Cuban American Sugar, preferidas	—	—
Cuban American Sugar, comunes	7	—
Cuba Company, C	1	—
Nueva Papelera Cubana	60	—
Cía Litográfica, P	50	—
Auxiliar Marítima, P	6	10
Seguros La Comercial	80	—
Seguros El Comercio	110	—
Central Violeta	13	—
Guantánamo, P	20	—
Guantánamo, C	2	—
Litográfica, C	⅛	—

MERCADO DE METALES

Cierre ayer en New York:

Cobre	13.55
Estaño	55½
Níckel	35
Zinc	7.10
Plata	44¾
Plomo	6.00
Oro en barras	35
Manganeso	40

The FIRST NATIONAL BANK of BOSTON
Fundado en 1784
Tiene el gusto de participar a sus amigos, clientes y público en general, el traslado de sus Sucursales de la Calzada de Galiano y la Calzada de Monte a sus nuevos locales en:
Ave. de Italia No. 138 (Galiano)
Ave. de Máximo Gómez No. 160 (Monte y Carmen)
Donde se les ofrece para cualquiera transacción bancaria.
Oficina de la Habana: Aguiar esquina a Lamparilla
Sucursales: Avenida de Italia 138 (Galiano) — Ave. de Máximo Gómez 160 (Monte y Carmen)
Santiago de Cuba — Cienfuegos — Sancti Spíritus

EN LA COMISION DE ARANCELES E IMPUESTOS RATIFICARON SUS CRITERIOS LAS CORPORACIONES

Estaban representadas las más importantes instituciones de la República, que por medio de sus distintos delegados mantuvieron las objeciones a los proyectados impuestos

En la secretaría del Comité Conjunto de Corporaciones Económicas se nos entregó ayer, con el ruego de su inserción, unas cuartillas conteniendo los puntos de vista mantenidos por la comisión de dicho organismo; de la Federación de Corporaciones Económicas de la República; de la Lonja del Comercio de la Habana y de la Cámara de Comercio Cubana, ante la Comisión de Aranceles e Impuestos de la Cámara de Representantes.

Los delegados de dichas instituciones—según la información que se nos entregó ayer—se produjeron de la manera siguiente:

«El señor Estanislao S. Crespo ratificó la expresión dirigida al Congreso por el Comité Conjunto de Corporaciones Económicas y la Federación Nacional de Corporaciones Económicas, manteniendo el criterio de que los impuestos actuales son suficientes para cubrir todas las atenciones del Estado, si se les hace objeto de una reorganización en sus procedimientos de fiscalización y cobranza, la cual producirá resultados más rápidos y más favorables que los que creen obtener con el establecimiento de nuevos tributos. Señaló el hecho de que hasta ahora únicamente se gravan las actividades industriales y comerciales cuando se pretende crear nuevos tributos, olvidando que existen otras fuentes de ingresos—las actividades de los profesionales, entre ellas—que continúan libres de toda carga tributaria, mientras el comercio y la industria sufren todo el peso de los impuestos. Insistió en la necesidad de reorganizar urgentemente los sistemas de cobranza de los impuestos, no sólo para que inmediatamente produzcan mayores ingresos, sino también para que en esa forma desaparezca el clandestinaje, que hoy se mantiene y que cada día aumenta porque la imperfección de los procedimientos de fiscalización y cobro para la ocultación y el fraude.

El Dr. Juan José de la Riva, en nombre de la Federación Nacional de Corporaciones Económicas se adhirió a las manifestaciones del señor Estanislao S. Crespo, haciendo constar que tanto la opinión de dicha Federación como la del Comité Conjunto de Corporaciones Económicas representado por el señor Crespo, estaba ampliamente razonada en la exposición que ambas organizaciones habían dirigido al Congreso.

El señor José F. Barraqué, delegado de la Lonja del Comercio de la Habana, mostró también su inconformidad con la necesidad de reorganizar los sistemas de cobro de los impuestos vigentes, atribuyendo a su deficiencia la merma en las recaudaciones, cuando en realidad deberían producir lo suficiente para cubrir el presupuesto. Hizo especial mención del establecimiento de la letra de cambio obligatoria y señaló la grave contracción que esa medida produciría en el crédito, disminuyendo todas las transacciones comerciales. Explicó la forma actual de venta, en cuenta abierta, y declaró que este sistema había permitido la refacción de las zafras azucareras y de las cosechas agrícolas, ya que cuando no se hallaba crédito en los Bancos, los comerciantes hicieron posible la realización de esas cosechas y de las zafras, mediante el crédito que para tales operaciones habían concedido, advirtió el grave peligro que constituía el establecimiento obligatorio de la letra de cambio, llamando la atención respecto del hecho de que el Estado sería el primero en sufrir las consecuencias de esta impremeditada medida, ya que para obtener, por ese concepto, un millón de pesos, destruiría un comercio y una industria que deben su desenvolvimiento, precisamente, al crédito que hoy existe y que se anularía totalmente cuando el carácter obligatorio de la letra de cambio diese lugar a procedimientos ejecutivos que, por el sólo hecho de poder realizarse, constituirán una amenaza grave para todas las transacciones.

El señor Marcelino Santamaría, en representación de la Cámara de Comercio Cubana, manifestó que anteriormente era partidario de la implantación de la letra de cambio con carácter voluntario; pero que en las campañas que realizó para lograr este propósito, había llegado al convencimiento que aún en esa forma voluntaria, la letra de cambio restringiría extraordinariamente el crédito, que se mantiene y da vida al comercio únicamente por el sistema de la cuenta abierta. Explicó que en Cuba se trabaja en una forma totalmente distinta, dándose el caso de que comerciantes establecidos con capital muy pequeño, disfrutan de un crédito grande, el cual desaparecería con la amenaza de ejecución que representa la letra de cambio obligatoria. Mencionó la situación en que quedarían los créditos ya concedidos hasta esta fecha, que deben ascender a unos doscientos millones de pesos, los cuales se convertirían en créditos congelados ya que los deudores comenzarían a pagar las compras efectuadas con las letras de cambio obligatorias, por ser las que constituirían el peligro más grande, dejando incumplidos los compromisos anteriores, cuya pérdida daría lugar a la desaparición de gran parte del comercio. Refiriéndose a la fiscalización y recaudación de los vigentes impuestos, manifestó que las clases económicas estarían dispuestas a hacerse cargo del presupuesto, entregando la cantidad de cien millones de pesos, si se les cedía la inspección y cobro de los tributos actuales. Es tan grande, añadió, la seguridad de que, bien administrados esos impuestos producirían una recaudación muchísimo más elevada, que, en realidad, el hacerce cargo del presupuesto mediante esa entrega, constituye un magnífico negocio.

El señor Miguel González Rodríguez se refirió a la necesidad de activar los reglamentos del 1 y medio por ciento, timbre y alcoholes, todavía no redactados, y dió a conocer varios datos sobre recaudaciones del impuesto de alcoholes, destacando el aumento obtenido con una fiscalización adecuada, a pesar de la disminución de ese tributo.

El señor Manuel A. Ramos expuso numerosas cifras referentes al producto que deben rendir determinados impuestos, presentando un estudio analítico de valor extraordinario, con el cual apoyó la necesidad de mejorar el procedimiento de fiscalización y cobro de tributos, afirmando que el aumento de recaudación hará totalmente innecesarios los nuevos impuestos. Ofreció, además, varias sugestiones en relación con este problema, mencionando aquellos impuestos que deben ser objeto de una fiscalización más rigurosa para elevar su rendimiento. Todas las manifestaciones del señor Ramos fueron basadas en cálculos numéricos y no en suposiciones infundadas.»

CAMBIOS

Tipos de venta en Bancos de esta capital al cierre ayer:

New York, cable	1/10P.
New York, vista	1/10P.
Londres, cable	4.94¼
Londres, vista	4.94
Madrid, cable	5.75
Madrid, vista	5.70
París, cable	4.46½
París, vista	4.45½
Italia, cable	5.29
Italia vista	5.28
Bélgica, cable	16.93
Bélgica, vista	16.92
Alemania, cable	40.15
Alemania, vista	40.15
Toronto, cable	3/32P.
Tronto, vista	1/16P.
Hong Kong, cable	30.40
Hong Kong, vista	30.35
Amsterdam, cable	54.90
Amsterdam, vista	54.85
Buenos Aires, cable	30.80
Buenos Aires, vista	30.70
Suiza, cable	22.87
Suiza, vista	22.85
Japón, cable	28.85
Japón, vista	28.80

ACCIONES DE LOS BANCOS

Cierre ayer en New York:

Guranty Trust	321
New York Trust	124½
Chase Nat. Bank	48⅞
National City Bank	41⅝
Public	41½
Manufacturers Trust	52
Irving Trust	15⅜
Corn Exchange	62¼
Chemical	63¼
Bankers Trust	66
First National of N. Y.	1.990
Manhattan	31¼
Hannover	121
First Nat. Boston	49¼
First Boston Corp.	26
Royal B. of Canada	203

MERCADO DE ALGODON

Cierre ayer en New York:

Julio	11.86
Octubre	11.91
Diciembre	11.90
Enero	11.93
Marzo	11.97
Mayo	11.99

SE SOLICITA EN ALQUILER en
Guantánamo, en lugar céntrico, local para establecimiento ya experimentado. No para ensayo. Sobre 200 metros cuadrados. Renta: de acuerdo con la realidad. Remitir proposiciones y cróquis de situación a los: ALMACENES INCLAN —Hijos de Inclán, Aguila Nros. 95 y 97, Habana.

M.E.C.D. 2016

DE CONSOLACION DEL NORTE

CANDIDATO ESPONTANEO.— Ha surgido a nuestra esfera política un candidato espontáneo que tiene todas las simpatías populares y que, por ello, no es aventurado predecir que en las venideras elecciones ha de obtener mayoría electoral en este amado término de Consolación del Norte, que tantas elecciones ha decidido y que tan pocos resultados prácticos ha obtenido de su consecuencia y fidelidad política.

Es este candidato del pueblo el doctor César Fuentes y Mardomingo, especialista en enfermedades de niños del hospital Nuestra Señora de las Mercedes y profesional de bien ganada reputación. Hijo de Consolación del Norte, tiene el mérito poco común de no haber olvidado en su victoria estos lares donde vió la luz primera y pasó los felices y rientes años de la infancia.

El doctor Fuentes Mardomingo, resuelto su problema económico, con una gran clientela, no olvidó jamás a sus conterráneos y fué para él la mejor recomendación el haber nacido en La Palma, en este pueblecito que no puede decir lo mismo de muchos consolareños que al triunfar se olvidaron de nuestro terruño.

Y el agradecimiento al doctor César Fuentes Mardomingo se traduce hoy en el deseo vehemente de un término municipal entero, de todo un pueblo de llevar a la Cámara de Representantes al ilustre médico, al que todos debemos algún favor. Así pagará este pueblo cuanto debe al consolareño altruista que siempre puso su poderosa influencia a favor de esta localidad y sus habitantes e ingresó en hospitales donde no hubieran tenido cabida, a enfermos que sanaron; que dió consuelo al padre angustiado que con un pequeñín enfermo fué como a una meca de salud junto al médico bienhechor y amable que costeó, de su peculio, medicinas y muchas veces la estancia en la Habana y el viaje de retorno del pobre padre que feliz volvía al serle devuelta la salud a su hijito.

Consolación del Norte, pueblo olvidado por quienes tenían el deber de auxiliarlo, postulará unánime a un bienhechor de las clases sociales de toda categoría. Y será el doctor César Fuentes Mardomingo no el candidato de un grupo o partido, sino el elegido de un pueblo, de un término en masa que, sin distinción de partidos, se dispone a votar por él.

PUENTE EN MAL ESTADO.— Un camión hizo en días pasados la gracia de destruir el puente «Las Balizas», al extremo de que no puede utilizar.

En la actualidad están pasando los automóviles por debajo del puente, auxiliados por campesinos que se dedican a pasar las máquinas mediante una cuota; pero cuando llueva y crezca el río, dicho se está que de nada servirá el esfuerzo de las arcaicas yuntas de bueyes y nos quedaremos incomunicados con la capital de la provincia. La correspondencia, los enfermos graves, todos cuantos tienen necesidad urgente de trasladarse a Pinar del Río se quedarán en una de las bandas del río esperando a que baje la corriente.

¿Qué dice a esto el departamento de Obras Públicas?

ENFERMA.— Urgentemente ha tenido que trasladarse a la capital de la provincia la señora Venturina Cruz de García, atacada de un fuerte paludismo.

Quiera Dios que recobre pronto la salud perdida tan distinguida dama.

MEJORIA.— Mejora notablemente de la lesión sufrida en días pasados la señora Herminia León viuda de González, cuyo hogar se ha visto con este motivo invadido por sus numerosas amistades.

Mucho nos alegra la mejoría de la bondadosa «Panita».

INFRACCION.—Por infracción del Decreto número 447 (vender hoja de semilla o picadura) han sido condenados los señores: Juan González, a 75 pesos; Domingo Cabrera, a 70, y Rosa León, a 40 pesos.

DILIGENCIAS SUMARIAS. — Se corren diligencias sumarias por el incendio de la finca «María», del barrio de Arroyo Naranjo.

—Manuel Santos acusa de amenazas condicionales de muerte a Fernando Fernández y Remigio Izquierdo, vecinos todos del barrio «Berracos».

—Doña Isabel Lago Díaz denuncia por estafa y amenazas a José Torres Báez y Vicente Alonso Carballo.

ACCIDENTES DEL TRABAJO.— Nuestro Juzgado Municipal, siempre tan laborioso, ha radicado 115 expedientes por accidentes del trabajo.

Eso se llama batir un gran récord.

OPERADA.—La señorita Alejandrina Galiano, damita perteneciente a nuestro mundo social y prometida de nuestro buen amigo Gustavo Silva Rotella, ha sido operada en la capital de la provincia, de apecdectomía.

Noticias recientes nos informan que su estado es satisfactorio.

De lo que nos alegramos.

SANCHEZ.
Corresponsal.

DE SAN ANTONIO DE LOS BAÑOS

TOMA DE POSESION.—En la tarde del domingo ppdo., tomó posesión la directiva del «cenáculo» del Partido Unión Nacionalista, presidido por el doctor Repilado, actuando de secretario general el doctor Rodríguez Maribona. Dicho acto se efectuó en el Círculo Nacionalista de esta ciudad, situado en la calle Máximo Gómez número 47. A las dos de la tarde próximamente fué servido un suculento almuerzo a la criolla. En la mesa presidencial se sentaron: el coronel Celestino Baizán, Gobernador de la Habana; el doctor Repilado; el doctor Valdés Astolfi, secretario del Gobierno de la Provincia; Dr. José A. Corona; Dr. Oscar Eireira; el Alcalde Municipal de Güines y el doctor Humberto R. Maribona.

Con breves frases abrió el acto el coronel Baizán. Ante la mesa, artísticamente adornada y extendida a todo lo largo de la calle de M. Gómez entre Almeida y Gral. Gispert, tomaron asiento unos trescientos comensales.

Al terminar el almuerzo, pronunció un vibrante discurso el doctor Valdés Astorfi, fustigando a los representantes del partido, que después de ser electos por el esfuerzo de éste, le volvieron las espaldas para atender solamente sus intereses particulares.

El Alcalde municipal de Güines hablé seguidamente, pronunciando frases contundentes contra los que todo se lo debían al partido y nada hacían en beneficio del mismo.

El doctor Edreira habló en representación del doctor Repilado, explicando lo que significaba el Cenáculo Nacionalista, y el resumen estuvo a cargo del doctor Maribona, quien expresó que el Cenáculo surgía de las masas populares.

En esta fiesta estaban representados: la Asociación de Presidentes y Secretarios Nacionalistas de la provincia y los comités de barrios de la ciudad de la Habana de este término, no faltando la presencia de elegantes damas y damitas.

ENLACE.—En la noche del pasado sábado contrajo nupcias una simpática parejita de esta localidad: Aida Morera y Sirio Suárez.

Fueron testigos los señores Jesús Cabrera y Porfirio Campos.

El acto se efectuó en la notaría del doctor Silvestre Anglada, y los novios fueron a pasar la luna de miel a la ciudad de la Habana.

Muchas felicidades y eterna dicha deseo a los nuevos esposos.

L. Blanco Herrera.
Corresponsal.

DE BANES

MANUEL GRANA.— Este apreciable amigo y excorresponsal del DIARIO DE LA MARINA en Cueto, estuvo recientemente en esta localidad. Desde Banes se trasladó a la Habana, a donde lo llevaron asuntos relacionados con sus negocios.

El amigo Grana se encuentra sumamente afectado por las noticias que se reciben de España, donde ha sufrido hace poco reveses de consideración en su familia, como las pérdidas de su anciana madre y de su hermano, Cura de Salas, Asturias, desde hacía más de 40 años.

Le reiteramos al señor Grana nuestro afectuoso saludo y le damos el más sentido pésame por tan irreparables desgracias.

EMBARQUE DE GUINEOS.— Ha zarpado, rumbo a puertos de los Estados Unidos, el vapor «Nicolás Cunes», con un cargamento de guineos «johnson», ascendente a 30.000 racimos, de los cuales tomó 7.500 en el embarcadero de Torronteritas, procediendo el resto del puerto de Samá, de donde salen mensualmente más de 150.000 racimos con destino a los mercados americanos.

Existe gran alegría entre los campesinos de aquella zona, al ver que sus trabajos tienen la debida recompensa, lamentándose únicamente la dificultad de las comunicaciones.

Las tres fuertes compañías que embarcan por Samá sus frutos, despachan interdiariamente un vapor.

EL ASILO.—Ya han dado comienzo los trabajos para la construcción del asilo que anexo al hospital está levantando la institución «La flor de la caridad». El hospital marcha rápidamente hacia su terminación.

LAS CALLES.—La calle que comprende el tramo entre D y C, fué entregada ya a la circulación, despues de estar convenientemente reparada. Un trabajo que ha sido muy elogiado por los vecinos.

Arturo I. Torres.

ANUNCIOS CLASIFICADOS DE ULTIMA HORA

PROFESIONALES

1 ABOGADOS Y NOTARIOS.

CARTAS DE CIUDADANIA. —LAS tramitamos rápidamente, gestiones garantizadas, honorarios módicos. — Centro Mercantil, San Ignacio No. 82 Departamento 28.

QUIROPEDISTA

¿SUFRE DE LOS PIES? ¿TIENE callos, juanetes o uñas encarnadas? José Costa, enfermero quiropedista, lo curará. Aguila 94, entre San José y Barcelona: A-7483, al lado de «Mercy», modas.

COMPRAS

9 CASAS.

ME URGE COMPRAR CASA HASTA $5.000, de Infanta al Vedado, inclusive. Operación rápida. M-1072.

COMPRO CASA HABANA, SEA MO-derna. No quiero ganga, pero no pago más de lo que valga. M-1072.

COMPRO ESQUINA
De 12.000 a 15.000 pesos, en La Habana. Pago contado. Trato directo. Informes: Belascoaín número 42, vidriera. Telf. U-2657, de 12 a 2. Alvarez.

17 MUEBLES y PRENDAS

M-2680, COMPRA MUEBLES
De todas clases: muebles, objetos Arte, pianos, alfombras, máquinas de coser y escribir. Liquido casas completas. Cambio muebles nuevos, por usados. Vendo mobiliario completo de familia que embarcó. Lealtad núm. 122.

A-9003
Compro máquinas de coser
A-9003

U-3637: COMPRO MUEBLES, MA-quinas coser, escribir, libros, lámparas, burós, plata, baúles, maletas, objetos arte, vajilla, alfombras, oro, antigüedades, cuadros. Casa «Alma-dero». Pago alt oprecio. Tel. U-3637.

M-7084: COMPRO MUEBLES, MA-quinas coser, escribir, alfombras, vajillas, pianos, lámparas, objetos arte, libros, cuadros, porcelanas, bronces, neveras, plata, oro, antigüedades, baúles, maletas. Pago alto precio. Rapidez. M-7084.

A-9003: COMPRO MUEBLES DE todas clases: objetos Arte, enseres establecimientos, muebles oficina, máquinas coser, lámparas, camas hierro, contadoras, sillones de barbería, ropa de caballero de toda clase y piezas sueltas.

A-8304: COMPRO
Muebles de hogar, oficinas, establecimientos, consultorios, clínicas, hospitales, hoteles, casas de huéspedes, máquinas de coser, escribir, adornos porcelana, bronce, marfil, radios onda corta, vajillas, neveras. Lo que venda: A-8304.

Arrendamientos.

A-1 FINCAS RUSTICAS-URBANAS

DESEO ALQUILAR POR TEMPO-rada verano finca próxima Habana, con buenos frutales, frente Carretera Central, lugar sano, alto, buena casa vivienda, cinco dormitorios familia, buen baño y agua abundante. Escriba señor E. L., Apartado 825, Habana.

A-2 ARRENDAMIENTOS VARIOS

CARNICERIA ARRIENDO, VENDE media res y puerco. Alquiler módico. Manrique y Figuras.

REPARACIONES

42 MUEBLES y PRENDAS

RIONDA
Neveras y refrigeradores reconstruídos y garantizados. Unica casa en Cuba con cámara de calefacción eléctrica para el esmaltado de refrigeradores y neveras y personal especializado exclusivamente en el giro. Garantizamos 4 años nuestras reparaciones. Infanta 52 y medio, entre Desagüe y Benjumeda. Telf. U-3968.

VENTAS

48 CASAS

VENDO EN RANCHO BOYEROS, chalet que costó $25.000 en $10.000. Mide 1.250 metros. Informes: M-1072.

VENTAS

48 CASAS

VENDO CASA ALTURAS ALMEN-dares cerca Avenida de la Paz, plan ta baja con 4 cuartos, garage y demás comodidades, $9.500. Otra Reparto Mendoza cerca Cine Méndez, también 4 cuartos, garage, etc. Otra calle Habana, altos y bajos, cerca Avenida de las Misiones. Muchas más en todos los barrios de la Habana. Banco Canadá 322, A-8875. Díaz Ramos.

HABANA
Calle Cuba, punto comercial. Se vende casa moderna, 3 pisos, con comercio. Precio: $16,000. Otra, próxima a Palacio y Avenida de las Misiones, dos plantas, moderna. Precio: $11,500. Informes: Quintana e Hijo, Chacón 23, altos, departamento 3: M-8182.

GANGA: VENDO CASA, MALOJA 62, póximo a Angeles. Mide 200 metros: sala, saleta, 5 habitaciones bajas y dos altas, etc. Precio: $2,000 contado y $3,000, al 7 y cuarto por ciento. Marrero: M-7774.

**M. VELASCO Y HNO.
MANZANA DE GOMEZ 422
TELF. M-1541**

Aguila, a cuadra y media de Monte, casa moderna, dos plantas independientes: $8,000; otra, en Dragones, inmediata a Galiano, dos plantas: $11,000.

Dos casas de mampostería, a dos cuadras de la esquina de Tejas: 4,000 pesos; Cádiz, a cuadra y media de Infanta: $2,300.

Luz, a 30 metros de la calle Cuba, 13 por 24, casa antigua, con 15 habitaciones: $8,000. M. Velasco y Hermano, Manzana de Gómez 422. Telf. M-1541.

SE VENDE LINDA CASA FO-2542. Tipo modernista en lo mejor de Nicanor del Campo con las mejores vías de comunicación, su construcción de primera, tiene jardín, patio y traspatio, otra de esquina con lujoso patio sevillano, comunicado con todos sus dormitorios. Son las mejores que pueden ver en lujo y su construcción, pueden traer ingeniero que las vea; para verlas todas horas calle 9 y 12, Almendares, Oficina Sr. Alpendre.

VENDO EN EL REPARTO ALMEN-dares, a tres cuadras del Hotel Almendares, chalet moderno, 10 por 15; sala, comedor, 3 cuartos y demás comodidades, garage y patio, $4.000. M. Velasco y Hno., Manzana de Gómez, 422. Teléfono M-1541.

CASAS BARATAS Y MODERNAS, Víbora, 9x30; portal, sala, saleta, 3/4, garage, $3.500; otra, 3 plantas, 1/2 cuadra Reina, $11.000; hago cambios de casas chicas por grandes dando diferencia. Arrojo, Belascoaín, 50.

CASAS BARATAS: $2.800, SALA, SA-leta, 3 cuartos, baño completo, gran patio, Lawton entre San Francisco y Concepción. $2.700, Castillo y Monte, 7x23. $7.500, San Nicolás, entre Reina y Salud. Mide 8-1/2x35. $12.000 Campanario entre San Rafael y San José. Informes: M-1072.

VENDO CINCO CASAS BARATAS
para una liquidación de herencia: 3 plantas, moderna, renta 75 pesos, en $7,500; de dos plantas, renta $90.00, en $8,000; de dos plantas, en Monte, renta $50.00, en $5,500; de dos plantas, moderna, en Calzada, cerca de Cuatro Caminos, 800 metros de superficie, renta 120 pesos: 12,000; otra, en Luyanó, moderna, renta 40 pesos, en $2,500. Compostela 34, bajos. Telf. M-8674, de 9 a 12. Por la tarde en la Bolsa de La Habana. Obrapía 33, Andrés Pérez. No quiero intermediarios.

OPORTUNIDAD: $2,000, UNICO precio, casa amplia, capaz para numerosa familia, tranvías y guagas pasan por el frente, barrio Lawton: portal, sala, 4 habitaciones, comedor, patio y traspatio, desocupada. Compre y múdese a su propiedad. Sr. Pérez, Serrano y San Leonardo, Santos Suárez.

VENDO VERDADERA JOYA, EN casa en casa pequeña, buena para renta, dos plantas independientes. Situada en Jesús del Monte, modernísima: $3,750. Informes: A-9173.

VENDO CASA, EN AMISTAD PRO-ximo a Neptuno, dos plantas independientes, en $10.500. Inmejorable punto. Informes: Telf. A-9173.

GANGA: PRECIOSO CHALET, LA Sierra, mejor calle), próximo Avenida Columbia, cuatro habitaciones, garage, traspatio, lujosamente decoradio; $10,000. Telf. A-9173. Cambiaría por casa pequeña.

GANGA: CASA LAGUNAS PROXI-moa Belascoaín, dos plantas independientes: $7,000. Renta $60.00. Informes: A-9173.

VENDO CASA, CARRETERA MAN-tilla, 30 frutales en producción: $1,350, portal, 3 cuartos, comedor; otra, preciosa, Cojímar, Cerro: $1,250. Valiosa y confortable residencia, próximo a Reina: $10,500. San Rafael 101, altos, apartamento 9, Sr. Escobar. Informes: U-3098, de 8 a 1 ye media, exclusivamente.

SE VENDE UNA CASA, EN VISTA Alegre y Parque Mendoza: jardín, portal, sala, cuatro cuartos, comedor, cocina y servicios altos, independientes, garage para dos máquinas, servicios y tres cuartos, en $10,500. No corredores. Aguiar 116. Informes: Pancho.

49 SOLARES

VEDADO: PARCELAS
Paseo, esquina, 269 metros, calle 21, 13 por 30; calle 9, 15 por 40; calle 9, 7 por 39; calle 21, 12 por 27.50 y muchos solares más, completos. José B. Fernández, Obrapía 36: M-7430 y M-1506.

EN $500 LIBRE DE GASTOS PA-ra comprador, doy cinco solares en Luyanó, 1131 metros. Telf. U-5848.

**VENDO ESQUINA
1,600 VARAS
LOMA DEL MAZO**
La Habana a sus pies
$2.60 vara
BUFETE BASTERRECHEA
Habana núm. 86
Telf. A-6171

VENDO 4 SOLARES EN LO MEJOR del Reparto La Sierra, calle 6 y calle 8, ambas entre A y B. Compren hoy que pronto valdrán mucho más. Informan Telf. U-1910, señor Zapata.

VENDO SOLAR EN LO MEJOR DE ampliación de Almendares, en la gran calle 12, rodeado de hermosas residencias; mide 12.96x52.47, a $3 vara. A. Guerra, Arquitecto, A-6210.

VENTAS

49 SOLARES

REPARTO «LA FLORESTA», VI-bora. Se venden solares al contado y a plazos, con urbanización completa, agua y alcantarillado en cada solar, atravesado por la Avenida de Acosta, ómnibus Rutas 15 y 53. Informes: Nueva Floresta Land Co. Banco Canadá 322, A-8875. Administrador Oscar Díaz Ramos.

VEDADO
Se vende solar de esquina, calle 23, con una medida de 21 por 30. Precio, a $11.00 vara. Otro, calle 21 entre 24 y 26, acera sombra, 17 por 42, en $3,600. Informes: Quintana e Hijo, Chacón número 23, altos, departamento 3: M-8182.

50 FINCAS RUSTICAS

VENDO 2 CABALLERIAS PEGADAS a Guanajay, frente a Carretera Central, 1 y media caballería frente a carretera de San Antonio a Güira. 1 y media caballería en Vereda frente a carretera. 1 caballería en Ceiba del Agua cerca del pueblo. Media caballería en Caimito frente a carretera. Banco Canadá, 322, A-8875. Díaz Ramos.

51 ESTABLECIMIENTOS

GRANDES NEGOCIOS: VIDRIERA que vende $40, la vendo $4.500; otra $650.00; bodega, $1.250 con casa para familia; lechería, $900.00, vende $30; acepto casas en pago. Arrojo, Belascoaín, 50.

BODEGA-CANTINA, EN $1,800
Sola en esquina: $28.00 de alquiler, casa para familia; otra: $3,800, cerca Parque Central; y una lechería: $600.00, próxima a Obispo. Informes: San José y Belascoaín, café. Alvarez.

53 AUTOMOVILES y ACCESR.

PARTICULAR VENDE V-8 DEL 33 en perfecto estado $275.00 Calle 13 No. 28 entre 10 y 12. Vedado.

LIQUIDACION DE ACCESORIOS DE automóviles marca Stutz, absolutamente nuevos, del paquete. Para verlos, dirirse al No. 249 de Aguila; 3er. piso entre Apodaca y Corrales.

VENDO CHEVROLET 34, MASTER, 6 ruedas, vestidura de cuero; Ford del 35, radio, de 2 y 4 puertas, nuevos; Ford 29, dos puertas. Vea estas gangas. Calle 23 entre 12 y 14, garage. Pregunte por Cecilio.

SE VENDE UN FORD DEL 29, CA-rrocería cerrada y cinco gomas nuevas, en Güira de Melena. Luz número 42.

56 MUEBLES y PRENDAS

VENDO JUEGO CUARTO ULTIMA novedad, con chifforrobe, $65; comedor Renacimiento español, $95; otro Arte Moderno, $45; sala, moderno, $30; nevera botellón, $15. Lealtad 122, bajos, Reina y Salud.

SE VENDE UNA NEVERA DE POR-celana, de 4 puertas, propia para hotel o casa de comidas. Tenemos unas chapas de madera, de 68 por 30, propias para divisiones. También le hacemos toda clase de carpintería y barnizar; una vidriera escaparate, mide 12.36 por 14 de fondo, se abre por el costado derecho. Bernaza número 42.

JUEGO DE CUARTO: $20.00, MO-derno, es de cedro su barníz, luna y bastidor, nuevos; otro, 3 cuerpos, completamente moderno. Lo damos barato. Embarco. Sitios 40, entre San Nicolás y Rayo.

VENDO URGENTEMENTE: JUEGO sala, comedor, cuarto, sillones portal, máquinas coser, radio, nevera, piezas sueltas, con 100 pesos amueblada, portal hasta la cocina. Salud 47, entre Manrique y Campanario.

57 UTILES de OFICINAS

MUEBLES DE OFICINA: ESPECIA-lidad en burós y sillas de caoba, en todos los estilos. Véame antes de comprar, cambiar o vender. Cano, Habana 116 y medio, entre Teniente Rey y Amargura. Telf. A-8607.

61 DE ANIMALES

SE VENDEN VACAS Y NOVILLAS de buena clase a precios de situación. Corrales Loma de la Mulata Avenida de Boyeros y Zanja Real, Cerro.

SE VENDEN PERROS CACHORROS Bullterrier, calle Felipe Poey No. 7 entre Estrada Palma y Libertad. Raoúl de Castro.

62 OBJETOS VARIOS

VENDO VENTILADORES DE TE-cho, casi nuevos; muchos más, verticales; cocinas de gas, de todos los tipos, todo barato. Rastro Santa Cruz, Trocadero número 86, Plaza del Polvorín.

Dinero-Hipotecas.

63 SOLICITUD

TOMO 6,000 PESOS SOBRE BUE-nas propiedades, seis casas modernas, cerca de Aguila y Reina. Buen gravamen. Compostela 34, bajos, de 9 a 12. Telf. M-8674, Pérez.

64 OFERTAS

2,000 PESOS DOY EN LA HABA-na o repartos. Véame o escríbame y mande datos de la propiedad. Compostela 34, bajos, de 9 a 12. Telf. M-8674. Pérez. No quiero intermediarios.

OFREZCO DINERO SOBRE AUTO-móviles, camiones, panteones, bóvedas, objetos de Arte y toda clase de propiedades. San Rafael 101, altos, apartamento número 9. Solución inmediata, Sr. Escobar, de 8 a 1 y media. Traiga escrituras.

PARA LAS DAMAS

70 INTERES PARA LAS DAMAS

SOMBREROS: "LA FASHIONA-ble", este mes liquida modelos finísimos, a precios de regalo. Copias de modelos, a $2.00, trayendo materiales. Arreglos en $1.00. Pida turno: A-9618.

¡FUERA CANAS! OBTENGA UN hermoso color: negro, castaño o rubio, usando la tintura «La Favorita». Teñido del cabello: $3.00. Estuche: $1.00. De venta en todas las farmacias. Depósito: Virtudes número 28, casa «Pilar»: M-9392.

ENSEÑANZAS

78 CONSERVATORIOS

PROFESORES DE PIANO
Con los principiantes usen el Método Elemental Gabriel de la Torre. Fácil y adecuado para empezar. $1.00 en casa de música y en San Lázaro 311, altos, esquina a Hospital.

Interés General.

ASEGURE SUS SIEMBRAS O CO-sechas de plátanos, café, naranjas, aguacates y frutos menores, contra ciclón. Compañía Inglesa, Francisco Fernández. Telf. I-3246, Monte núm. 110.

ALQUILERES

79 HOTELES

HOTEL CAMPOAMOR, COMPOSTE-la 106, entre Luz y Sol. Ventiladas habitaciones con baño privado. Agua caliente, comidas inmejorables. Moralidad. A-7401.

80 CASAS de HUESPEDES

MANRIQUE 123, ENTRE REINA Y Salud. Habitaciones espléndidas, altos, vista a la calle, con lavabos. También planta baja, sólo con asistencia. Moral absoluta: A-6388.

82 APARTAMENTOS

SE ALQUILA APARTAMENTO VIS-ta a la calle, casa particular, esmerada limpieza, agua caliente, teléfono, cocina. Neptuno 156, 2o piso entre Escobar y Gervasio.

83 DEPARTAMENTOS

SE ALQUILA HERMOSO DEPARTA-mento y habitación con o sin muebles, con vista al mar. Muy económicos. Hay teléfono. Malecón 3, primer piso izquierda.

84 HABITACIONES

EN CASA FAMILIA DE MORALI-dad se alquilan dos habitaciones juntas o separadas. Hay baño agua caliente y fría. Cocina si desea. Escobar 76, altos. Telf. M-4216.

HERMOSA HABITACION EN AZO-tea, extremadamente fresca, con servicios independientes. Muy cómoda; casa de seriedad; a hombres solos o matrimonio. Agua constantemente. Pocito 42, entre Oquendo y M. González.

87 HABANA

SE ALQUILAN LOS ALTOS DE MA-lecón y Gervasio. Compuestos de tres habitaciones, baño intercalado sala, comedor y cocina. Informes: Celestino Cacheiro, Obispo 65. Telf. A-7780.

ALQUILO ESTEVEZ 29, BAJOS,
sala, saleta columnas, 3 cuartos baño, calentador, cuiarto criados y desahogo, todo moderno, cerquita Monte y Mercado, llave No. 58, dueño Domínguez 8. Telf. M-6490.

ALQUILO ACCESORIA DE DESA-güe 69 esquina a Franco. Sala, cuarto, patio, servicio, cocina. Baratísima. Llave Desagüe 55 casi esquina Oquendo.

ALQUILO ALTOS MODERNOS, DE-sagüe 73, 75. Sala, saleta, comedor, 3 cuartos, baño, patio, cocina. Agua garantizada. Treinta pesos alquiler. Llaves, Desagüe 55. U-1677.

ALQUILO PLANTA BAJA JOVE-llar 55 sala, 3 cuartos, baño intercalado, magnífico comedor al fondo, cocina, cuarto criado, servicio y 3 patios. Informan San Lázaro 41 entre Industria y Cárcel.

AVE. DE WILSON, 136, ENTRE 12 y 14; jardín, sala, recibidor, 4 cuartos, 2 baños, comedor, cuarto y servicios de criados. M. Velasco y Hno., Manzana de Gómez, 422. Teléf. M-1541

SE ALQUILA EN $50.00, PRIMER piso en Neptuno 167, entre Escobar y Gervasio, acera sombra, 3 dormitorios, sala, comedor, cuarto y servicio criados, etc. La llave en la mueblería de los bajos.

SE ALQUILA PISO DEL FRENTE Y apartamento al fondo de Reina 111, entre Campanario y Lealtad. Edificio Colonial. Teléfonos M-2024 y A-9921.

CASAS DE GRAN LUJO PARA PER-sonas de gusto. En $34.00 se alquilan las frescas y ventiladas casas, calle Agustín Alvarez números 3 y 5, entre Marqués González y Oquendo, a dos cuadras de la Secretaría de Justicia y una del Nuevo Frontón, con abundante agua. Compuestas de sala, saleta corrida, tres habitaciones, baño intercalado de colores, lujosamente decorado, cocina preparada para gas y carbón, calentador, lavaderos y servicio de criados. Toma corriente para radio, refrigerador, teléfono, etc. Llaves en el número 3, de 8 a 12 a. m. y de 1 a 6 p. m. Informes: Francisco Torres, edificio Pedroso, Aguiar número 65. Telf. A-7830.

EN $34.00 CADA UNO, SE ALQUI-lan los altos y bajos de la fresca y ventilada casa moderna, acabada de pintar, Benjumeda número 56, entre Marqués González y Oquendo, a dos cuadras de la Secretaría de Justicia, compuesta de sala, comedor corrido, tres habitaciones, baño completo intercalado, cocina de gas, calentador y buen patio. Llaves al doblar en Pasaje Agustín Alvarez número 10. Informes: Francisco Torres, Aguiar número 65, Telf. A-7830.

TROCADERO NUMERO 13, ESQUI-na a Consulado, segundo piso, altos: sala, comedor, tres habitaciones, baño, cocina y servicio de criados. $50.00. The Trust Company of Cuba, Obispo 53: M-6917.

SAN LAZARO NUMERO 32, ENTRE Cárcel y Prado, primer piso, altos: sala, comedor, tres habitaciones, baño, cocina, cuarto y servicio de criados: $50.00. Informes: The Trust Company of Cuba, Obispo número 53: Telf. M-6917.

SAN MIGUEL NUMERO 179-A., BA-jos, entre Marqués González y Oquendo: $40.00: sala, comedor, tres habitaciones, baño, cocina, cuarto y servicio de criados. The Trust Company of Cuba, Obispo núm. 53: M-6917

SE ALQUILAN EN COMPOSTELA número 75, entre Teniente Rey y Amargura, espaciosos y frescos apartamentos y habitaciones, acabados de pintar. Llaves e informes en la misma. Propietario: Francisco Torres, edificio Pedroso, apartamento 65.

**EDIFICIO MOENK Y QUINTANA
O-REILLY NUM. 49**
Se alquilan departamentos de oficina, con todos sus servicios. Informes: M-6166.

Se alquilan: San José número 111, entre Oquendo y Soledad, casas de sala, dos cuartos, baño, cocina, desde $20.00. Llaves e infomes en la misma: U-5858.

Se alquilan: Oquendo número 24, entre San Rafael y San José, apartamentos de dos habitaciones, desde $13.00 con luz, baño y cocina. Informes y llaves en la misma: Telf. U-2208.

ALQUILO: CARLOS III NUMERO 79, piso moderno, propio para verano, agua abundante, cuatro amplias habitaciones de dormir familia y demás comodidades. Llave en la misma. Informes: Gran Hotel, habitación 397.

88 VEDADO

VEDADO CALLE 17 CASA CUBANA muy fresca y amplia propia para lo que se quiera. Precio: $150 Informan FO-7011

ALQUILERES

88 VEDADO

VEDADO. FRESCOS ALTOS C 246, sala, comedor, cuatro cuartos, baño intercalado, servicio criados, garage. Precio 55 pesos teléfono F-4239.

27 ESQUINA A B
Alquilo bajos, sala, comedor, tres habitaciones, baño intercalado, cocina, cuarto y servicio de criado, garage. Informan M-1454.

CALLE QUINCE NUMERO 276 EN-tre D y E, portal, sala, comedor, pantry, etc. cinco cuartos, 2 baños, 3 cuartos servicio criados, garage. Jardines. Llave Monteavaro en garage en frente, $60. I-3977.

A PRECIO MODICO: VEDADO, AL-quilo casa moderna, cinco cuartos, tres baños, garage, etc. Parte más alta y fresca. Informan: F-3312.

VEDADO: CALLE 15, ENTRE POSEO y 2, centro cuadra, sombra, alquilo hermoso palacete todo lujo, propio persona gusto y representación; garage 4 máquinas. Precio $250 mensuales. Verla todas horas, en la misma informan.

LINEA 77-A, ENTRE DOS Y CUA-tro: terraza cerrada, sala, recibidor, 4 habitaciones, 2 baños, comedor, pantry, cocina, dos cuartos criados, baño criados y garage. $70.00. Teléfonos: F-7359 y M-2222.

CALLE 23: AUN QUEDA ALGO EX-cepcional. Se vende el mejor solar del Vedado, situado en 23 y Baños, (esquina de fraile), propio para residencia de lujo o gran casa de apartamentos. Diga a su arquitecto que le haga un proyecto de lo que allí puede hacerse y seguramente lo adquirirá por sus grandes posibilidades de producir la más alta renta. Para informes: Francisco Torres, Aguiar número 65. Telf. A-7830.

QUINTA NUMERO 96, SEGUNDO piso, altos: sala, comedor, cuatro habitaciones, baño intercalado, cocina, cuarto y servicio de criados. The Trust Company of Cuba, Obispo 53: M-6917.

SE ALQUILA: 27 NUMERO 338, EN-tre Paseo y A.: sala, comedor, 4 grandes cuartos, baño lujoso, pantry, despensa, patio con lavaderos, cuarto, servicio de criados y garage: 70 pesos: F-2670.

90 MARIANAO y sus REPARTOS

ALQUILO CASA JARDIN, PORTAL sala, comedor, cuatro cuartos, 30 pesos, calle 9 entre 10 y 12 Reparto Almendares. Informan en la misma

SE ALQUILA UNA CASA CON POR-tal, sala, comedor, dos habitaciones, patio grande, calle cuatro No. 75 Redención, Marianao. Teléfono: F-6251.

AMPLIACION DE ALMENDARES
Se alquila casa moderna, una planta, con 611 varas de superficie, compuesta de jardín, portal, sala, comedor, hall, 4 cuartos, baño completo y traspatio con frutales. Precio: $45.00. Situada en Avenida Séptima esquina a Diez. Informes: FO-2188.

ALTURAS RIO ALMENDARES COS-tado Tropical, calle 14 entre Columbia y Almendares. Alquílase acabada fabricar sala, recibidor, biblioteca, comedor, tres cuartos, lujoso baño. Verse todas horas informes: dueño U-3527 únicamente de una y media a tres de la tarde.

91 J. DEL MONTE Y LA VIBORA

ALQUILO: CONCEJAL VEIGA ES-quina a Luis Estévez: $34.00, con jardín, portal, sala, 3 habitaciones, comedor, cocina, etc. Informes: The Trust Company of Cuba, Obispo 53: M-6917.

SE ALQUILA 8a. No. 55 ENTRE San Francisco y Concepción. Sala, comedor al fondo, cinco habitaciones, baño completo, calentador, cocina, garage y patio. Llave al lado. Informes F-2997.

94 LAWTON y BATISTA

SE ALQUILA
La amplia, moderna y ventilada casa de Avenida Porvenir y Milagros. Compuesta de portal a dos calles, sala, hall central, cinco habitaciones, baño intercalado, cuarto de desahogo, regio comedor, amplia cocina, pantry, servicio de criados, cerrada, jardín lateral y traspatio. Telf. M-3602 y M-3603.

SE SOLICITAN

101 PERDIDAS

EXTRAVIADO PERRO POLICIA herido pata derecha delantera. Se gratificará quien lo devuelva calle 17 No. 27 altos, entre J y K. Vedado

FAMILIA PARTICULAR QUE CUEN-ta con un excelente cocinero, se ofrece a dar comidas a domicilio, a un corto número de personas. Llame: Telf. A-9951. Precios convencionales.

103 CRIADAS y CRIADOS

SE SOLICITA UNA CRIADA DE Mano española que sepa bien sus obligaciones. Calle F No. 177, altos, entre 17 y 19 Vedado.

SE SOLICITA UNA MUCHACHA española para comedor que sepa servir y que traiga recomendaciones. Tiene que ir de temporada a San Miguel de los Baños. Para tratar de 1 a 3 y media en la calle B No. 142 esquina a 15. Vedado.

SE SOLICITA UNA CRIADA DE mano española, que esté acostumbrada a trabajo fino para matrimonio solo, que sepa servir bien la mesa y con referencia. Sueldo: $15 y uniformes. Calle 6, entre 1a. y 8a., Reparto La Sierra, Casa Nueva.

SOLICITO CRIADA MANO, MEDIA-na edad; sueldo $12; referencias; dormir colocación. Informa, C No. 180 esq. 19, Vedado.

104 COCINERAS y COCINEROS

SE SOLICITA UNA COCINERA PA-ra cocinar y limpiar, sueldo: 15 pesos. Empedrado 79, 1er. piso que tenga referencias.

SE SOLICITA UNA MUCHACHA que sepa cocinar, para todo el servicio de corta familia. Sueldo: 12 pesos. Obrapía 65, segundo piso.

SOLICITO UNA COCINERA CON recomendación. Sueldo: $10.00, Baños número 11, esquina a Calzada, Vedado.

105 MANEJADORAS

SOLICITO MANEJADORA MEDIA-na edad con referencias. Para niña tres años, sueldo: 12 pesos, 25 No. 270 entre D y E, Vedado, Sra. Agostini, desde 10 a.m. a 3 p.m.

SE SOLICITA UNA MANEJADORA de mediana edad para un niño de meses. Sueldo, siete pesos y ropa limpia. Estrada Palma 52, bajos, Víbora.

SOLICITO MANEJADORA DE ME-diana edad, con experiencia y referencias. Sueldo: $15.00 y uniformes, para el reparto La Sierra. Informes: Dr. Varona, edificio Larrea, Aguiar esquina a Empedrado, departamento núm. 230.

111 CHOFERES

SE SOLICITA CHAUFFEUR DE color que duerma en la casa, sueldo $28 y uniformes. También se desea un hombre trabajador para limpiar pisos y que entienda de jardín, sueldo: $20 y ropa limpia. Se exigen recomendaciones. Calle 9 entre 6 y Ave. Ramón Mendoza. Alturas de Miramar.

SE SOLICITAN

114 AGENTES y VENDEDORES

COMPAÑIA CUBANA NECESITA JO-venes enérgicos y emprendedores para trabajar líneas de éxito. Sepan tener condición y preparación comercial. Brillante porvenir para hombres competentes. Compostela 53-55.

116 SOCIOS

SE SOLICITA SEÑORA O SEÑORI-ta que disponga $300 para ampliar una gran oficina ya en marcha, mucho porvenir, de 2 a 5 solamente. Navarro. Zulueta y Apodaca, por Apodaca, Oficina Mercantil.

BRILLANTE OFERTA: GRAN IN-dustria con inversión de 10,000 pesos en maquinaria y edificios propios, de rendimiento evidente, necesita 20,000 pesos para desarrollo comercial, admitiéndose como socio o como hipotecario. Si es persona de aptitud comercial se preferirá para el desempeño de un empleo en la misma, bien retribuído, aparte los rendimientos de balance. Contestar a N. C. S., apartado 2078, para entrevista.

117 SOLICITUDES VARIAS

U-3322: OPERADOS E INVALIDOS. Alquilo y compro camas «Faule», sillones de inválidos y demás útiles para profesionales. Casa Fernández, Neptuno 161: U-3322.

SE SOLICITA UNA SEÑORA JOVEN y agraciada, que sepa manejar automóvil correctamente, en La Habana. Deberá tener cartera dactilar. Informes: Pérez y Pacheco. Infanta 75-F. Telf. U-5610.

MUCHACHO, SE SOLICITA, QUE sea bien formal para repartir sombreros y limpieza de Casa de Modas. Con recomendación. Informan: Casa de Modas, Amistad 56.

SE OFRECEN

118 CRIADAS y CRIADOS

SE DESEA COLOCAR UN JOVEN formal para sirviente de consultorios médicos, clínicas o laboratorios tiene buenas referencias de los médicos donde ha trabajado, no tiene pretensiones. Teléfono U-1314.

DESEA COLOCARSE UNA JOVEN española para cuartos o comedor, no le importa ayudar en la cocina siendo corta familia, sabe lavar y planchar ropa de seda. Tiene buenas referencias teléfono I-6797.

SE DESEA COLOCAR UNA MU-chacha española, de criada de mano, cuartos o comedor. Sabe servir la mesa, es trabajadora y formal. Tiene referencias. Informes: Telf. U-5605.

SE DESEA COLOCAR UNA MUCHA-cha española, para criada de mano o cuartos. Sabe servir a la rusa. Llamar: Telf. X-1249.

SE DESEA COLOCAR UNA ESPA-ñola, para criada de mano. Tiene referencias y lleva tiempo en el país. Telf. F-2632.

SE OFRECE UNA ESPAÑOLA, PA-ra criada de mano. Es seria, trabajadora y sabe cumplir con su obligación. Sale fuera de La Habana y desea casa de moralidad: U-6693.

SE DESEA COLOCAR UNA ESPA-ñola para limpiar y cocinar o para criada de manos. Informan U-6728.

SE DESEA COLOCAR UNA JOVEN española para cuartos entiende de costura, tiene buenas recomendaciones. Telf. F-4808.

DESEA COLOCARSE UNA MUCHA-cha española de criada de manos o cuartos, es formal y cumplidora, tiene referencias. Telf. U-5470.

SE DESEA COLOCAR UNA JOVEN española para cuarto o criada de mano,, sueldo: 15 pesos, llamen al teléfono M-7841.

SE OFRECE JOVEN DE COLOR para criada o cocinera o para cocinar y limpiar. Buenas referencias. Telf. F-3262.

SE DESEA COLOCAR UNA MUCHA-cha blanca para cuartos. Menos de 15 pesos no llame. Telf. F-6187.

DESEA COLOCARSE MUCHACHA española de criada de manos o para cuartos. Sabe su obligación. Casa de moralidad. U-7094.

SE OFRECE JOVEN ESPAÑOLA PA-ra cuartos o manejadora; sabe coser, tiene referencias. En la misma un joven español para criado de manos o cualquier trabajo. Informes por el teléfono M-2522.

SE DESEA COLOCAR UNA JOVEN para comedor. Sabe servir a la rusa o si no para cuartos. Tiene referencias.

JOVEN CUBANA DESEA TRABA-jar sirviente en clínica o cualquier centro benéfico cualquier turno, cuidar niño, acompañar señora a playa. Telf. F-6108.

SE OFRECE UNA ESPAÑOLA PA-ra criada de cuartos, comedor, cocina o manejadora. Sabe coser. Informan: I-7233.

DESEA COLOCARSE UNA MUCHA-cha de color, para cuarto o comedor, tiene buena recomendación y al mismo tiempo una señora de mediana edad, para cocinar. Informan por el Teléfono F-6102.

SE DESEA COLOCAR UNA JOVEN del país, de criada, con buenas referencias. Malecón 317, entre Gervasio y Escobar. Teléfono U-2866; llamar de 8 en adelante.

ESPAÑOLA JOVEN, DESEA COLO-carse para todo servicio de corta familia; desea personas de moralidad; tiene referencias. Informes: 23, entre 12 y 14, No. 655; no duerme en la colocación.

SE DESEA COLOCAR UNA ESPA-ñola para cuartos o para lavar; sabe un poco. Informan U-5110, Tintorería Los Dos Cubanos.

DESEA COLOCARSE UNA JOVEN española de criada de manos o manejadora. Tiene buenas referencias; sabe trabajar. Teléfono A-6414.

DESEA COLOCARSE UNA JOVEN española para cuartos o de comedor; tiene referencias. U-6605.

SE DESEA COLOCAR UNA MUCHA-cha española, para criada de cuartos, manejadora o para comedor. Tiene referencias. Telf. F-6230.

SE DESEA COLOCAR UNA JOVEN del país, para criada de mano. Tiene referencias. Telf. M-4657.

SE OFRECE UNA CRIADA DE MA-no. También se coloca de manejadora. Tiene buenas referencias. Informes: Herrera, Quinta número 110, esquina a Diez, Vedado: F-3019.

SE OFRECE CRIADA PARA CUAR-tos o comedor, con buenas referencias de años o para manejadora, voy a cualquier lugar; duermo en la colocación, también para una finca. Aguila 231. M-1149.

119 COCINERAS y COCINEROS

COCINERO JOVEN ESPAÑOL DE-sea colocarse en casa particular, tiene buenas referencias. Cocina francesa, americana, española y criolla, especialidad en platos finos repostería, pastelería y helados de todas clases. Teléfono F-5884.

SE DESEA COLOCAR UNA ESPA-ñola para cocinar o limpiar, tiene referencias, no se coloca menos de 15 pesos. Informes Reina 102, teléfono A-8058.

SE OFRECE UNA BUENA COCINE-ra repostera para casa de moralidad, sabe cumplir con su obligación, cocina a la española y a la criolla, tiene referencias. Reina No. 22 primer piso.

SE OFRECEN

119 COCINERAS y COCINEROS

SE DESEA COLOCAR UN HOMBRE joven, para cocinero o criado de mano. Tiene referencias. Llamar a todas horas: Telf. F-6078.

SE OFRECE UNA COCINERA ES-pañola de mediana edad. Duerme fuera; tiene buenas referencias. No saca comida. Telf. F-6227.

SE DESEA COLOCAR UNA JOVEN española para comedor o cuartos. Referencias. Telf. U-1858.

SE COLOCA UNA BUENA COCINE-ra. Telf. F-3262.

DESEAN COLOCARSE DOS JOVE-nes españolas, una para cocinar y limpiar, duerme en la colocación; otra para criada, duerme o no en la colocación, también por horas. Teléfono: M-1266.

SE DESEA COLOCAR UNA SEÑORA española de cocinera; tiene referencias. Informan jardín El Sol, 10 de Octubre 680. Telf. I-6019.

DESEA COLOCARSE UNA SEÑORA española de cocinera. Tiene buenas referencias y muchos años de práctica, prefiere cocina de gas. Informan por el U-6005, de 9 a 11 a. m.

SE OFRECE UNA COCINERA ES-pañola de mediana edad. Cocina a la criolla, española, hace dulces, mucha práctica, acostumbrada a trabajar muy buenas casas. Desea ganar buen sueldo. M-4355.

SE DESEA COLOCAR BUEN COCI-nero asiático. Cocina a la española y criolla, repostero, muy aseado y práctico. Informan Telf. M-4647.

DESEA COLOCARSE UNA JOVEN española para cocinar y limpiar para corta familia o cocinar sólo. Prefiere en la Habana. Telf. M-4035.

DESEA COLOCARSE SEÑORA ES-pañola de cocinera, va al campo, tiene referencias. Informan F-5605.

SE DESEA COLOCAR UNA JOVEN española de cocinera repostera, limpia y trabajadora, lo mismo se coloca para matrimonio solo, quiere casa de moralidad, buenas referencias llame al teléfono U-2631.

SE OFRECE INGLESA, MEDIANA edad, de color, como cocinera; entiende de repostería, para familia americana o cubana, que sepa inglés, tiene referencias. De $20 a $25. Informan FO-7902.

SE COLOCA UNA JOVEN ESPAÑO-la para limpiar y cocinar, a corta familia. Teléfono FO-2678.

COCINERO REPOSTERO, BLANCO, del campo, desea colocarse casa comercio o particular; cumplidor, muy limpio, buen trato, sin pretensiones. Informes: M-4428, preguntar por Ramón.

SE DESEA COLOCAR UN COCINERO repostero, español; cocina a la francesa, a la criolla y a la americana, en casa particular; tiene buenas referencias. F-2131.

DESEA COLOCARSE JOVEN ESPA-ñola, para cocinar; sabe de repostería y tiene buenas referencias. Teléfono M-3414.

SE DESEA COLOCAR UNA BUENA cocinera repostera, hace plaza; se coloca con una jovencita para todo el trabajo de una casa, se colocan juntas. M-5240.

DESEA COLOCARSE UN CRIADO de mano español práctico en todo servicio fino, con inmejorables referencias. Teléfono M-3592.

DESEA COLOCARSE UNA ESPAÑO-la para cocinar y limpiar o para criada de manos; tiene referencias. Teléfono F-6068.

SE DESEA COLOCAR UNA BUENA cocinera, de color. Es persona de buen carácter y muy limpia. Tiene buenas referencias y duerme en la colocación o fuera: M-3339.

SE DESEA COLOCAR UNA ESPA-ñola, para cocinar, hace dulces. Es persona de buen carácter y muy limpia. Tiene buenas referencias y duerme dentro o fuera de la colocación: M-3339.

SE DESEA COLOCAR UNA MUCHA-cha de color, para cocinar solamente a matrimonio o corta familia; otra, para cocinar y ayudar a la limpieza. Duerme en la colocación: Telf. M-5101.

SE OFRECE UNA COCINERA DE mediana edad, para cocinar y limpiar, o para criada. Sale a cualquier lugar y duerme en el acomodo o fuera. Teléfono M-1149. Aguila, 231.

SE DESEA COLOCAR UNA ESPA-ñola, de cocinera. Si es matrimonio solo, cocina y limpia. Informes: Calle 20 número 6, entre Línea y Calzada, Vedado: F-3053.

SE OFRECE UNA COCINERA Y RE-postera, de color, para cualquier parte que sea. Tiene buenas referencias. Informes: calle I, número 211, entre 21 y 23. Vedado.

SE DESEA COLOCAR UNA BUENA cocinera. Tiene magníficas referencias. Informes: Herrera: Quinta esquina a Diez, Vedado: F-3019.

120 MANEJADORAS

SE OFRECE UNA JOVEN BLANCA de buena presencia y educada con experiencia para manejar niños o para cuartos, sabe coser un poco, le gusta viajar, tiene buenas referencias. San Ignacio No. 76, teléfono M-9438.

SE DESEA COLOCAR UNA JOVEN inglesa de manejadora o criada de mano, sabe cumplir con su deber. Teléfono FO-2710.

JOVEN ESPAÑOLA DESEA COLO-carse de manejadora o criada de cuartos; es formal y tiene quien la garantice. Informan en el Tel. F-6138.

123 COSTURERAS y MODISTAS

DESEA COLOCARSE UNA MODIS-ta para coser en casa particular o en taller, en la misma una cocinar, no menos de 15 pesos. Llame al Telf. F-5986.

SOLICITO CASA PARA COSER POR días, coso, corto con perfección, doy referencias. También una para lavar ropa fina. Teléfono M-7635, llamar Adelaida.

124 LAVANDERAS-LAVANDEROS

SE OFRECE UNA BUENA LAVAN-dera en la calle 27 No. 434 teléfono F-6279 para lavar en su casa. Si no es buen precio que no llame Vedado.

SE DESEA COLOCAR UNA SEÑORA española de mediana edad para lavar en su casa o fuera de ella. Sabe trabajar. Llamen al teléfono U-2445.

SE OFRECE UNA SEÑORA PARA lavar en su casa ropa fina. En la misma una muchacha por horas o para cuartos. Duerme fuera. Tiene buenas referencias. Informan por el teléfono F-4249.

125 CHOFERES

DESEA COLOCARSE MUCHACHA española, de cocinera, sabe de repostería, cocina y limpia si es corta familia, no le importa salir a los repartos. U-5470.

CHOFER ESPAÑOL, DESEA CO-locarse casa particular o comercio. Tiene referencias. F6227. Pregunte por José.

126 JARDINEROS

UN JOVEN ESPAÑOL DESEA CO-locarse de sereno, o portero, o jardinero o criado de manos. Tiene carta de recomendación. Telf. F-6163.

129 OFICINISTAS

DESEA COLOCARSE DE OFICINIS-ta hombre joven. Tiene preparación general y cierta experiencia. Escribe a máquina. Además del español habla y escribe correctamente francés e italiano y posee algunos conocimientos de inglés. Escriba al Arrendatario del Apartado de Correo 2043, Habana.

M.E.C.D. 2016

AÑO CV

OFICIAL

República de Cuba. Secretaría de Obras Públicas. Dirección General. Comisión Central Permanente de Subastas. Habana, Junio 14 de 1937. Hasta las diez de la mañana del día 19 de Junio de 1937, se recibirán en la Oficina de la Comisión Central Permanente de Subastas para Obras y Servicios, situada en el local anexo al Despacho de Obras Públicas, calle Sol frente a Aguiar, en esta Capital, proposiciones en pliego cerrado para la contratación de las obras de Construcción de Tanques; Instalación de un equipo hidro--neumático (Sistema Kewanee), y tuberías maestras para el abastecimiento de agua del Stadium de la Universidad de la Habana, y entonces se abrirán y leerán públicamente. En dicha Oficina se facilitarán Pliegos de Condiciones, Modelos de Proposición e Informes. Ingeniero, Antonio Tella, Presidente de la Comisión Central Permanente de Subastas para Obras y Servicios.

15 16 17 18.

MUNICIPIO DE LA HABANA

SECRETARIA DE LA ADMINISTRACION

CONVOCATORIA

Dispuesto por el Sr. Alcalde que el día 30 de Junio próximo, a las 4.00 p.m., tenga efecto en el Despacho de esta Secretaría, la subasta para el suministro de rotulación y numeración de las calles y casas de la Ciudad de la Habana; de su orden se convocan licitadores para que en dicho día y hora concurran con sus proposiciones.

En el Departamento de Urbanismo se facilitarán a los interesados en los días y horas hábiles los Pliegos de Condiciones y cuantos más informes estimen necesarios al objeto de la subasta.

Lo que se hace público para general conocimiento.

La Habana, 5 de Junio de 1937.

Dr. Orosmán Viamontes, Secretario de la Admón. Municipal.

OFICIAL

REPUBLICA DE CUBA
ANUNCIO DE SUBASTA
CONSEJO NACIONAL DE TUBERCULOSIS

Habana, 4 de Junio de 1937. Hasta las fechas y horas que se expresan a continuación, se recibirán en esta oficina, Reina 96, altos, proposiciones en pliegos cerrados para los suministros que más abajo se indican y entonces se abrirán y leerán públicamente.

«VIVERES»
16 de Junio- 3 P. M.

«MATERIAL DE OFICINA»
17 de Junio- 3 P. M.

«UTILES DE LIMPIEZA E HIGIENE»
18 de Junio- 3 P. M.

Se facilitarán Pliegos de Proposiciones a quienes lo soliciten.

(Fdo.) Demetrio E. Despaigne. Comandante Médico del E. Constitucional, Director General Técnico y Administrativo de la Oficina Central de Control.

6, 8, 9,12, 13, 15

OFICIAL

ANUNCIO DE SUBASTAS

Secretaría de Defensa Nacional. MARINA DE GUERRA CONSTITUCIONAL, Distrito Naval «Sargento Miguel A. Hernández», Tiscornia, Junio primero de mil novecientos treinta y siete. Hasta las nueve de la mañana de los días y mes del año actual, que se detallan a continuación, se recibirán en las Oficinas de la Sección de Administración, proposiciones en pliegos cerrados para los suministros siguientes:

Día 15 de Junio: EFECTOS ELECTRICOS.
Día 16 de Junio: MADERAS.
Día 17 de Junio: EFECTOS DE ESCRITORIO.
Día 18 de Junio: PINTURAS Y SUS PREPARADOS.
Día 21 de Junio: BANDERAS, ROPA DE CAMARA Y ARTICULOS DE VESTUARIO.
Día 22 de Junio: CARBON MINERAL Y COMBUSTIBLES.
Día 23 de Junio: EFECTOS DE FERRETERIA.
Día 25 de Junio: MATERIAL QUIRURGICO, DE DROGAS Y CIRUGIA.

Entonces se abrirán y leerán públicamente. Se darán pormenores y facilitarán pliegos de condiciones a quienes lo soliciten en el Negociado de Subastas, Sección de Administración, Distrito Naval «Sargento Miguel A. Hernández», Tiscornia, Habana. Los pliegos serán dirigidos al que suscribe y al dorso se les pondrá «CONTIENE PROPOSICIONES PARA EL SUMINISTRO DE (aquí el título de la subasta que sea) DURANTE EL AÑO ECONOMICO DE 1937 a 1938. Regino Pérez Giraudy, Tte. Coronel de Infantería, Auxiliar del Jefe de E. M. General, JEFE DE LA SECCION DE ADMINISTRACION.

Días 5 7 8 9 12 14 15 16 17 18 19 21 22 23 y 24

OFICIAL

REPUBLICA DE CUBA
DEPARTAMENTO DE COMUNICACIONES

AVISO DE SUBASTA

República de Cuba. Secretaría de Comunicaciones. Negociado de Sellos y Materiales. Comisión Local de Subasta. Habana, Mayo 19 de 1937. Hasta las diez a. m., del día 17 de Junio de 1937; se recibirán en el Negociado de Sellos y Material de la Secretaría de Comunicaciones, Oficios y Teniente Rey, proposiciones en Pliegos cerrados para el suministro de impresos, libros, libretas y efectos de escritorio durante el año fiscal 1937 a 1938, y entonces se abrirán y leerán públicamente. En el referido Negociado se facilitarán a los interesados, Pliegos de Condiciones y cuantos más antecedentes sean necesarios.

Fdo. Melanio Díaz.
Secretario de Comunicaciones.

2 3 4 5 15 16

PROFESIONALES

1 ABOGADOS Y NOTARIOS.

BUFETE RODRIGUEZ YLLERA

Jubilaciones y pensiones de ferrocarriles, tranvías, accidentes del trabajo. Declaraciones de herederos. Se anticipan gastos. Perseverancia 52, altos. Teléfono M-7615 De 9 a 11 a. m. y de 3 a 5.

CARTAS DE CIUDADANIA

Divorcios, retiros y pensiones etc. Tramitaciones legales del interior de la República. Solicite informes. Notaría y bufete del Dr. Guillermo Iglesias, Aguiar 126, Telf. A-8231. Habana.

2 PROCURADORES

PROCURADOR KOHLY. —METROpolitana 239. Agencia Oficial propiedad industrial. Desahucios, renta hasta $20.00: $5.00. De $20.00 a $80.00: $10.00, $80.00 en adelante, $25.00. Verbales precio convencional.

PROFESIONALES

3 DRES. en MEDICINA.

POLICLINICA JOAQUIN S. VAZQUEZ, DR. MIGUEL ALBIN

Horas de Consultas de 9 a 12 y de 2 a 5. Enfermedades Mentales y Nerviosas. Tratamiento especial de la Impotencia, Neurastenia, Temores, Obsesiones, parálisis, etc. Gervasio 155 entre Estrella y Maloja. Habana.

DR. ALFREDO COMAS

Especialista del Instituto del Cáncer. Enfermedades venéreas, sífilis, impotencia, afecciones de señoras, tumores del útero y pechos. Aplicaciones del Radium. Horas: de 2 a 5. Telf. M-7728, San Nicolás 70, Habana.

DR. A. LABRADOR

Especialidad en enfermedades de señoras, flujos crónicos, venéreos y sífilis, corazón, riñones y pulmones. Inyecciones intravenosas. Se hacen toda clase de análisis. Consultas gratis, de 8 a 11 y media. Pagas, de 3 a 5. Angeles 3, entre Reina y Estrella, A-0801.

GABINETE MEDICO
OBSTETRICO: DR. EVARISTO PEREZ RIVERO
DRA. AMPARO SOBRAL DE LEDON

Consultas de 1 a 4 p. m., Habana 168, altos, entre Sol y Luz. Telf. A-8930 Habana.

ENFERMEDADES VENEREAS

Moderno tratamiento: curación rápida y definitiva de la **blenorragia**, aguda y crónica y sus complicaciones. Tratamiento de la **sífilis**, reumatismo, **varices y ulceraciones varicosas**. Reconocimientos: de 8 a 12 m. y de 6 a 10 p. m. Dragones 19, altos, Habana.

Dr. Alfredo Alvarez

Cirujano Partero de los Sanatorios Covadonga e Hijas de Galicia.
Consultas Diarias de 1 a 3.
CAMPANARIO 62.
Entre Neptuno y Concordia.
Telef. A-7148.
Habana.

DR. ROSAL

Ex asistente al servicio del profesor L. Sayé, en Barcelona: Tuberculosis, Pulmones, Corazón, Sistema Nervioso, Medicina Interna, Electricidad Médica, Diatermia, Luz Alpina. Consulta diaria, de 4 a 6, San Miguel 117, bajos, entre Gervasio y Escobar. Telf. U-2342.

DR. A. CRUCET

Cirujano dental y oral, de las Facultades de Pensylvania, del Carestob y Hospital of Oran, Sirgery y exprofesor de la Mofit Dental Porcelain School de Filadelfia. Tratamiento de la Piorrea Alveolar y de las sinocitis crónica del maxilar. Obturaciones y dentaduras de porcelana. Anestesia por el gas. Paseo 17, entre Calzada y Nueve, Vedado. Telf. F-5153.

POLICLINICA INTERNACIONAL

Director: Dr. David Cabarrocas

San Miguel número 130-B, entre Consultas: de 9 a 10 a. m. y de 2 a 7 p.m. Excepto sábados y domingos, por turnos: de $0.50, $1.00, $2.00, $3.00, $4.00 y $5.00. Consultándose primero los de más precios. Tratamiento especial: Tuberculosis, Asma, Bronquitis, Reumatismo, Diabetes, Sífilis, Blenorragia, Pielitis Nefritis, Ictericia, Dispepsia, Vómitos incoertibles del embarazo con raspado o cura. Neurastenia. Ulcera del Estómago, Anemia, Disentería. Paludismo, Apendicitis. A los pobres se les consulta gratis presentando este anuncio.

DR. J. R. ALVAREZ
HERNISTA
Ex Director de «La Benéfica» del Centro Gallego
Edificio "América",
Jovellar esquina a N.
Telfs. U-5400 y FO-1361

Cura radical de la Hernia, sin recurrir a operación, ni al uso permanente del braguero. Desprovisto de peligro, dolor y complicaciones de todo género. El paciente puede continuar sus ocupaciones habituales.

Consultas, turno fijo

VIAS URINARIAS
MODERNOS TRATAMIENTOS

Curación en pocos días de la **gonorrea** aguda o crónica y sus complicaciones, orquitis, prostatitis, reumatismo, **sífilis** y sus manifestaciones, debilidad sexual e **impotencia**. Consultas y tratamiento, de 7 a. m. a 9 p. m. días hábiles. Festivos, de 7 a 12 a. m. Instituto «Higia», Zanja 2, altos, entre Galiano y Rayo. Telf. M-6605.

DR. J. B. RUIZ

Ex especialista del Centro Gallego, de los hospitales de Filadelfia y New York. Especialista vías urinarias, venéreo, sífilis y trastornos sexuales. Uretroscopía y Cistoscopía. Consultas de 1 a 3 Trocadero 35.

INSTITUTO DEL VIEJO
NEPTUNO 120

Especializado en el tratamiento de enfermos de más de 40 años. Servicio permanente. Laboratorio. Visitas domiciliarias. Curaciones. Consultas. Electricidad médica. Farmacia. Especialistas, Clínica. CUOTA MENSUAL $1.50. Obsequiamos el primer recibo.

CLINICA VIAS URINARIAS
(EXCLUSIVAMENTE)

ENFERMEDADES DE LOS RIÑONES, vejiga, próstata, etc.: Tratamiento moderno y rápido de la Gonorrea y sus complicaciones. Nuevo procedimiento para la curación de la Impotencia y trastornos sexuales. Enfermedades venéreas. Cistoscopias, Uretroscopias y Cirugía Genitourinaria. Consultas y reconocimientos Completos, $2.00. De 4 a 7 p.m. Belascoaín 13 entre Virtudes y Animas. Teléfono U-2117.

DR. ANTONIO PITA
ENFERMEDADES NERVIOSAS Y ENDOCRINAS

Contando con un bien montado Instituto de Fisioterapia. Tratamiento efectivo de la Neurastenia. Impotencia, Enfermedades Crónicas y Glandulares, etc. etc. Novísimo método de estimulación Vago-Simpática.

No visita, ni da consulta por Correo. Consulta previamente concedida: $10.00 Consultas, de 2 a 4p. m. $2.00.
SAN LAZARO 45,
(a una cuadra de Prado y Malecón)
Telf. A-9292.

DR. FRANCISCO J. DE VELASCO
Corazón, Pulmones, Estómago, Intestinos
DR. RUBEN DE VELASCO

Corazón, pulmones, enfermedades de los niños. Consultas de 1 a 2, días laborables. Horas especiales, previo aviso. Salud 34. Telf. M-6068.

DR. JOSE MARIA GATELL

Cirujano dentista, Habana 98, entre Obispo y Obrapía. Especialista en extracciones, puentes, coronas de oro y platino y dentaduras postizas. Arreglo de puentes y dentaduras en el día. A los clientes que lo deseen, les termino en 24 horas. Facilidades de pago. Consultas: de 8 a. m. a 8 p. m. Telf. A-8335.

PROFESIONALES

3 DRES. en MEDICINA.

DR. OCTAVIO RIVERO

Asma, Tuberculosis y enfermedades pulmonares. Ex asistente del Servicio del profesor Sayé, (Barcelona); jefe clínico del Dispensario Antituberculoso Municipal. Consultas: lunes, miércoles y viernes, de 12 a 2 de la tarde. Campanario 43: M-6258.

DR. JOSE ALFONSO

Ex especialista del Centro Asturiano: Ojos, Garganta, Nariz y Oídos. Consultas, de 2 a 5: $3.00. Turno fijo: $5.00. Pobres: diaria, de 10 a 11 y de 5 a 6. Operaciones módicas. Monte 386. Telf. M-2330.

GABINETE UROLOGICO ALEMAN
VIAS URINARIAS

Consultas gratis, de 7 a. m. a 1 p. m., y de 4.30 a 9. Consultas especiales, de 1 a 7 p. m., Jesús del Monte 125, bajos, frente a la quinta de Dependientes. Tratamientos modernos, con vacunas alemanas para curar la Gonorrea en 15 días, sean crónicas o mal curadas. Garantizamos que no quedan recogidas. Facilidades de pago. Impotencia y debilidad sexual, piel y sífilis.

5 DENTISTAS.

DENTISTA
Dr. Vieta Moré

Curaciones de todas las afecciones de la boca. Especialidad: evitar extracciones dentarias, en mal estado, dejándolas curadas, haciéndose cargo también, de todos los trabajos concernientes a su profesión. Lunes, miércoles y viernes, de 9 a 5. **Calle M. número 126, entre Línea y Trece, Vedado· Telf. F-4065.**

6 COMADRONAS.

ESTRELLA VIÑALS, COMADRONA de la Asociación Cubana y particulares. Ultimos procedimientos. Consultas gratis. Se ponen inyecciones a domicilio. San Rafael número 152-L., altos, entre Marqués González y Oquendo.

CONSUELO RUDA, COMADRONA

Ex interna de la casa de salud La Balear. Inyecciones intravenosas a domicilio. Consultas gratis, de 8 a. m. a 6 p. m. Belascoaín número 74, altos, esquina a Jesús Peregrino. Telf. U-5824.

COMPRAS

9 CASAS.

VEDADO. A $10.00 METRO, 14 por 36. Calle 18 entre 15 y 17, peciosa parcela 504 mts. Calle asfaltada y ómnibus. Completamente plana. A-8697 y FO-2419.

COMPRA Y VENTA

Casas, solares, fincas rústicas y establecimientos. Dinero en hipoteca y sobre hipotecas. Pagarés, créditos y alquileres. Administración de bienes con garantía. Rapidez en las operaciones. Merino, Amargura 11, teléfonos M-2887 y A-8344. Departamento 14 al 17.

COMPRAMOS CASAS y FINCAS

Casas desde $1.000 a $15.000 en la Habana y sus barrios. Fincas en la provincia con frente a carretera desde $2.000 a $25.000. Operaciones rápidas. Aguila 118, altos. Telf. A-6577.

M-1661 COMPRAMOS TODA CLAse muebles, máquinas escribir, coser, objetos arte, porcelanas, bronces, joyas, oro, plata, platino, relojes, Compramos todo. M-1661. Aguila 139 'El Brillante'.

COMPRO VEDADO, CHALET

Compro chalet de $7.000-00 a $15.000 si lo vale, de 15 a la calle 25 y de la calle L a la calle 12, pago de contado. José B. Fernández, Obrapía 36, M-7430 y M-1506.

15 MAQUINARIAS.

COMPRO MAQUINARIA USADA PAra fabricar dulces. Informes: Egido 16. Zaguán.

17 MUEBLES y PRENDAS

Compramos:
Brillantes, Platino, Plata y Oro
BAHAMONDE Y COMPAÑIA
(Desde 1893)
Joyería y Relojería
Amistad 94, casi esquina a San José

SI QUIERE UN JUEGO DE SALA, caoba, con 9 piezas, completamente nuevo, por la mitad de su precio, Estrella, 128, 2do. piso por Escobar.

A-9003: COMPRO MUEBLES DE todas clases: objeto arte, enseres establecimientos, muebles de oficina, máquinas de coser, lámparas, camas hierro, contadoras, sillones barbería, Ropa de caballero de toda clase y piezas sueltas.

A-6628

COMPRA MUEBLES

De todas clases: Pianos cuarto cola, máquinas de escribir y coser, burós, archivos, neveras, objetos de plata, lámparas, oro, porcelanas, jarrones, vajillas, muñecos, estatuas bronce, columnas, cristalería, antigüedades: A-6628. **«La Regencia».**

U-1800: COMPRA MUEBLES

Pianos, máquinas coser y escribir, objetos Artes, plata, porcelana, bronce, libros, antigüedades, neveras, oficinas completas, archivos, lámpara. Todo cuanto represente valor. «El Ras»: U-1806.

A-6620: COMPRO MUEBLES

Juegos de cuarto, comedor, sala, piezas sueltas, neveras, refrigeradores, máquinas de coser y **escribir**, muebles de oficina, radios y equipajes. Liquido casas de huéspedes. «La Moderna», Salud 3: A-6620.

COMPRAMOS MUEBLES DE USO DE líneas modernas y aceptamos cambios, tanto en sillería Viena, como muebles de todas clases. Galiano 94, Telf. M-9103 Ventas a plazos.

PUPITRES: COMPRO Y VENDO

Máquinas de escribir, sumar y calcular, mimeógrafos, adresógrafos y muebles de oficina; fluses y capas, a $2.00. Monserrate 29 y parque de Zayas. Telf. A 8054.

DINERO
Sobre joyas.
En todas cantidades.
"LA PERLA",
Animas 84, casi esq. a Galiano.
Telf. A-8222

COMPRAMOS ORO: ORO VIEJO MOnedas, plata y platino. Pago bien. «La Nacional», Villegas 93, entre Teniente Rey y Amargura.

COMPRAS

17 MUEBLES y PRENDAS

ORO, PLATA Y PLATINO

Compramos en prendas de todas clases: objetos de plata, bandejas, platos, escribanías, cajitas, juegos de café y cubiertos, etc. No importa que estén rotos. Rosarios de oro y plata, brillantes, esmeraldas zafiros y rubíes finos.

CARBALLAL Y HERMANOS

San Rafael 138, entre Gervasio y Belascoaín. Telf. U-5744.
Pagamos bien y vamos a domicilio.

A-9115: MAQUINAS Y MUEBLES. Compramos de coser y escribir, radios y otros objetos. Pagamos bien, Avísenos: A-9115. **Casa «Arias»,** Angeles 38, esquina a Sitios. Vendemos barato máquinas «Singer», como las desee.

Compro: M-9136

Muebles, máquinas de coser y escribir, contadoras, vidrieras, equipajes, lámparas, radios, neveras y objetos de arte.

MUEBLES DE OFICINAS EN GENERAL

Archivos metálicos, cajas de hierro, divisiones, mamparas, cafés, fondas, barberías, molinos de café. Compro todo. Avise a esta casa. Tenemos gran surtido. Háganos una visita.

M-9136

U-2530

COMPRO MUEBLES

De todas clases: objetos de arte, lámparas, adornos finos, etc.
PIANOS
Verticales y cuarto de cola, máquinas de coser y escribir, libros, vajillas, bandejas de plata, etc. Pago bien. Negocio rápido: U-2530.

A-7795: COMPRO MUEBLES

De todas clases. Pagamos más que nadie. También vendemos, cambiamos y alquilamos. No venda sin antes hacer una llamada al A-7795. Vamos en el acto. «La Honradez», Máximo Gómez número 85.

19 LIBROS e IMPRESOS.

LIBRERIA MONSERRAT. COMPRAmos Bibliotecas y libros en todas cantidades y pagamos como nadie; especialidad en resto de ediciones. Monserrate 137 entre Teniente Rey y Muralla.

COMPRO LIBROS DE TODAS CLAses y en todas cantidades. Pago bien. Voy a domicilio. Diríjase a José Mari, librería La Escuela, en Monte y Egido.

LIBROS Y MODAS

Liquidación con grandes descuentos de libros de importación europea. Libros de enseñanza elemental y superior. Revistas de modas en general, Agencia exclusiva de «La Femme Chic», de París; «Chic Parisién» y todas sus publicaciones, las mejores del mundo. Pídalas a esta librería. Compra y venta de libros antiguos en general, con y sin grabados. Se prefieren cubanos o que traten de América.

LIBRERIA "ALBELA"

Belascoaín y San Rafael: U-5783. Apartado núm. 511, Habana.

21 INSTRUMENTOS de MUSICA.

COMPRO PIANOS DE TODAS LAS marcas: cuartos de cola y verticales, que estén buenos y sin comején. Manuel Domínguez, Zulueta 36 y medio, por Dragones. Telf. M-3040.

23 OBJETOS VARIOS.

COMPRO Y VENDO PESAS, BASCUlas y piezas sueltas, todas marcas. Recibo órdenes de cualquier parte del campo. Escriba a Mario Boza. Consulado número 68.

REPARACIONES

42 MUEBLES y PRENDAS

REPARACIONES DE MUEBLES:

Barnizamos a muñeca, hacemos trabajos de tapicería, reformamos muebles a precios módicos. Telf. U-1424. También pueden visitar nuestra exposición de muebles de calidad, a precios verdaderamente asombrosos. Mueblería García Espinosa. La casa que no cobra el lujo, San Rafael y Soledad.

REPARAMOS SUS MUEBLES POR poco dinero, dejándolos nuevos. Casa Pardo. U-5761. Los modernizamos, banizamos a muñeca y esmaltamos «Duco». Pinturas mimbre a vapor y neveras. Tapicería en general. Azogamos espejos. Trabajos garantizados. San Rafael número 130.

REPARACIONES DE MUEBLES
CASA «CORO»

Barnizamos toda clase muebles. Combinaciones maderas, chapas y tapicerías. Especilidad en colores. Limpieza de muebles a domicilio.
Estrella 27, entre Angeles y Aguila. Teléfono: M-2127.

VENTAS

48 CASAS

SOMERUELOS 41 ENTRE GLORIA y Apodaca, dos cuadras de la Calzada del Monte, sala, comedor, cuatro cuartos, cocina, baño y patio lateral. Está vacía, puede verse. Su dueño FO-2419.

GANGA. EDIFICACION DE MAMpostería, azotea, en la Víbora. Tiene ocho departamentos con dos cuartos y servicios, vendo urgentemente en $2.800.00. Renta: $40.00. Teléfono FO-2551.

FABRIQUE SI TIENE TERRENO, $1450, fabricamos casas modernas techo monolítico, fabricación de primera, facilidades pago. Reparaciones a plazos, vamos campo. Iglesias constructor, oficina San Nicolás 288. Teléfono A-9685.

VEDADO. ZAPATA 35 ESQUINA A PASEO $3.000

Casa antigua compuesta de sala, comedor, tres cuartos, baño, cocina, patio y garage. Mide 8x38 total 304. Renta $25.00. Su dueño A-8697 y FO-2419.

CALZADA DE PALATINO NUM. 11½, CASA DE 2 PLANTAS

Con mucho terreno 20x40 mts. propio para Industria o casa particular, dos cuadras de la Calzada del Cerro, Ofertas: A-8697 y FO-2419. P. de la Cuesta.

VENDO CASA MODERNA DE DOS plantas, próximo a la Universidad, propia para familia de gusto, $14.000 Aguacate 31 de 9 a 12 y de 3 a 5. López.

VENDO A MEDIA CUADRA DE LA Calzada de Jesús del Monte casa moderna, dos plantas -independientes; bajos: sala, saleta, dos habitaciones, baño intercalado, cocina y patio; altos: escalera de mármol, sala, saleta, una habitación, baño y cocina, $4.500. Trato directo F-4640.

VENTAS

48 CASAS

GANGA: SE VENDE CASA MAMpostería en el lugar más fresco y pintoresco del barrio de Batista, con portal, sala, saleta, tres cuartos, servicios, entrada para automóviles, patio y traspatio con árboles frutales, a dos cuadras de los eléctricos y de las guaguas, $2.500. Diez de Octubre 330, teléfono I-6430.

ALMENDARES. DOS PLANTAS, jardín, portal, sala, dos hermosas habitaciones, baño intercalado, comedor, cocina, servicio de criados, patio, garage, cuarto de criados. En los altos recibidor, dos hermosas habitaciones, baño intercalado de lujo, terraza moderno. Dos cuadras Stadium de La Tropical. $8.000. Para verla, llame al FO-2419 y A-8697.

VENDO CASA SANTOS SUAREZ: Flores, portal, jardín, sala, tres cuartos, hall central, recibidor, baño intercalado completo, cocina, comedor, traspatio, garage, dos cuartos altos. Mide 14x40 varas. $4.000 facilidad pago. Teléfono M-2887 y A-8344

VENDO GUANABACOA CALLE ROmay, 12x57: portal, sala, saleta, cuatro cuartos, hall central, comedor, servicio intercalado cocina, garage, servicios criados, cercada mampostería, jardín costado frente, traspatio frutales, $3.000, pueden deparse 2.000 pesos. Merino, Amargura 11. Teléfonos M-2887 y A-8344.

VENDO LAWTON CASA MAMPOStería San Mariano, sala, saleta, 3 cuartos, baño, comedor fondo, cocina, patio $2.000. Otra San Mariano frente madera y demás de mampostería, sala, comedor, 2 cuartos baño cocina, $1.500. Merino, Amargura 11 Telfs. M-2887 y A-8344.

DE OPORTUNIDAD VENDO EN LO mejor de los Quemdos, Calzada Real entre Ave Columbia y la Iglesia, casa antigua con terreno para fabricar 2 casas; véame que le conviene. FO-1077 de 9 a 6 p.m.

GERARDO MAURIZ: M-7586
METROPOLITANA 538

Vedado: calle Seis entre 17 y 23, moderna casa: $15,000; otra, próxima 23, con 4 habitaciones, 2 baños: $14,000; otra, moderna, 4 habitaciones, baño, garage, etc., $11,500. G. Mauriz: M-7586, La Metropolitana núm. 538.

Vedado: precioso chalet, calle 23; otra hermosa residencia, 7 habitaciones, 3 baños, casa para automóviles y criados: $35,000; otra, calle 23, a la entrada: $12,000. Facilidades de pago. G. Mauriz: M-7586, La Metropolitana núm.538.

Vedado: gran oportunidad. Chalet esquina 6 habitaciones, 2 baños, etc., en $18,500; otra gran residencia, calle 17, en $35,000. G. Mauriz: M-7586, La Metropolitana núm. 538.

Industria: 3 plantas, con sala, comedor, 3 habitaciones y demás servicios, cada planta: $11,000; otra, 12 metros de frente, 4 casas, moderna: $35,000. G. Mauriz: M-7586, La Metropolitana núm. 538.

Edificio de 3 plantas, 6 casas, próximo Universidad, buena renta: 35,000 pesos; moderna casa, 4 plantas, próxima Universidad. Renta: $125.00, en $15,500. G. Mauriz: M-7586, La Metropolitana núm. 538.

Concordia: próximo a Galiano, precioso edificio de lujo: $35,000; Concordia: $15,500; San Miguel, próxima Galiano: $12,500. G. Mauriz: M-7586, La Metropolitana núm. 538.

Neptuno: en la parte mejor, magnífica casa, bastante frente, buen fondo, 2 plantas: $36,000, con facilidades de pago; esquina en San Rafael, 2 plantas, 3 establecimientos: 26,000. G. Mauriz: M-7586, La Metropolitana núm. 538.

Próxima a San Rafael y Galiano, 2 y media plantas, renta $80.00, en $12,000; otra, San Rafael próximo a Campanario, 2 plantas, 7.50 por 25: $12,500; otra frente Palacio, 2 plantas, moderna: $11,000. G. Mauriz: M-7586, La Metropolitana núm. 538.

Galiano: en la parte más comercial, 2 plantas: $50,000; otra: $75,000; otra, fabricación de lo mejor: $68,000; San Rafael, próximo Aguila: $95,000. G. Mauriz: M-7586, La Metropolitana número 538.

San Mariano, propia para almacenes o comercio, 750 metros, 2 plantas: $20,000 y un censo; otra, de 3 plantas: $17,500; Villegas, 3 plantas, comercio, renta $90.00, en $12,000. G. Mauriz: M-7586, La Metropolitana núm. 538.

VENDO CASA $3.500, UNA GANGA, entre dos Calzadas, próxima Tejas; sala, saleta, 3 cuartos, espléndida cocina, servicios y patio, de azotea. Teléfono M-7720. Sr. Díaz.

VERDADERA GANGA VENDO MAGnífica propiedad, Calzada del Cerro, de Domínguez a Palatino, esquina Fraile, 2.240 metros, $10.00 metro, terreno y fabricación. Marrero. Aguiar, 27. M-7774.

OPORTUNIDAD UNICA
SE VENDE
JESUS DEL MONTE 417

Hermosa casa de una planta, de mampostería, azotea y tejas, 530 metros planos de superficie. Compuesta de sala, saleta, un salón corrido de 4.20 por 17 metros, dos cuartos, cocina de gas, dos baños con servicios completos y un hermoso sótano.

PRECIO DE GANGA

Véala y ofrezca. Escribanos y lo atenderemos gustosos.

Oficina de Inversiones
Calle F. número 34,
Vedado, Habana.

VENDO EDIFICIO EN LA HABAna, compuesto de 22 casas, en $160,000, costó $250,000. negocio nunca visto. Vendo una esquina, con cuatro comercios, renta $70.00, en $5,000, 1,150 varas. Vendo casa y esquina y un chalet, en $6,000. Vendo casa de dos plantas, calle Gloria, 8 por 22: $8,500, renta $70.00. Vendo finca de primera, en carretera, una y media caballería, en Vereda Nueva: $6,000 ,casa vivienda y árboles frutales. Informes: Benjamín García, Galiano 125, café.

VENDO GRAN RESIDENCIA, EN la Calzada de Palatino, propia para granja o industria, 3,000 metros cuadrados, árboles frutales, chucho de ferrocarril, jardín, portal y 6 apartamentos: $8,000. Costó: $30,000. Informes: Benjamín García, Galiano 125, café.

CASA EN $2.850

Casi esquina a Concepción, Víbora, a dos cuadras de la Calzada, sala, saleta, 4 cuartos, baño lujoso, lavadero, cocina, patio, traspatio y cielo raso. Aguila 118, altos, Teléfono A-6577

CASA EN $2.500

6 por 25, sala, saleta, 3 cuartos, comedor, patio y servicios, calle Cádiz cerca de Infanta, siendo su valor doble. Aguila 118, altos, Telf. A-6577.

ESQUINA 11X31 2 PLANTAS

Cerca de San Lázaro e Infanta, con 200 pesos de renta cielo raso, baño en cada casa y establecimiento. Es negocio para liquidar herencia. Aguila 118 altos, teléfono A-6577

VENTAS

48 CASAS

VENDO EN LA CALLE MANRIQUE cerca de Neptuno, dos plantas monolíticas 9x30. Precio: $14.000; y otra, calle C. en Almendares, una planta, monolítica, mide 56x22, portal, sala, 3/4, baño, comedor al fondo, cocina y garage; todo regio. Otra, Ampliación de Almendares, una planta, a todo lujo y confort, mide 14x40: Jardín, portal, sala, recibidor, hall, cuatro habitaciones, baño y comedor a todo lujo; habitación y servicio de criados, garage y cuarto chofer. Precio: $8000. Más informes: Aguacate No. 31, bajos casi esquina Obispo. M. Fernández. Teléfono M-1621.

AMPLIACION DE ALMENDARES: una planta regia, con muchas comodidades; mide 14x40: Jardín, portal, sala, recibidor, hall, cuatro habitaciones, baño, comedor al fondo, habitación y servicio de criados, garage y cuarto de chofer, todo monolítico, 8.000 pesos. Aguacate 31, bajos, casi esquina Obispo. M. Fernández. Teléfono M-1621.

CASA MONOLITICA, 10x40 METROS jardín, portal, sala, 3 cuartos, comedor, 4 cuartos, cocina al fondo, $2.350. Puede verse Bellavista No 2 A 2 cuadras calzada de la Víbora. Informan Monte 481 altos derecha.

VENTA DE CASAS. —CAMPANARIO 132, 2 plantas, renta 80 pesos, precio $5.600. Zanja 3 plantas, moderna, renta $90, precio: $10.000: Solares propios para fabricar, Gervasio y Reina, 7 por 24 metros, precio $6.000; Hospital 1 San Lázaro, 14 por 20 metros a 25 pesos metro Calzada del Cerro casa de esquina propia para comercio 2236 metros precio: $22.360. Para más informes Reina 44 teléfono A-9200. Manuel Cruz.

HABANA: LO MEJOR CALLE MONserrate, vendo casa, doy precio ocasión: $6.000. Fíjese que es punto solicitado para comercio. Guillermo del Monte, Habana 84. M-2474.

VEDADO: SE VENDE CASA MOderna, en la calle Seis número 183, entre Veintiuno y Veintitrés, a treinta metros de Veintitrés. Mide: ocho metros de frente, por veintisiete de fondo, con una superficie de fabricación de 246 metros. Compuesta de jardín, portal, entrada independiente para criados, sala, saleta, tres cuartos, buen baño completo, amplio comedor al fondo, patio sevillano, cocina, baño y servicio de criados, pequeño traspatio; y en los altos, con entrada independiente, un saloncito, con cuarto y un baño completo, y un cuarto de criados. Puede verse todos los días, de diez de la mañana a seis de la tarde. Precio: $8,500.

VENDO: PUERTA CERRADA, PEgada a Suárez, doscientos metros, dos plantas, cantería, moderna. Renta: $110.00. Ganga: $10,000. Campanario 90. Telf. A-6836. Sr. Correa.

PEGADO A AYESTARAN, DOS plantas, fabricación de primera, techos monolíticos, dos casas al frente y ocho al fondo. Rentan: $125.00. Regalada, en $13,500. Campanario 90: Telf. A-6836. Sr. Correa.

VEDADO: REGALADA

Casa calle 19, entre Doce y Catorce, punto ideal: jardín, portal, sala, saleta, 3 cuartos, baño completo, cocina, servicios, patio y traspatio: $6,500. Emilio Rodríguez: M-6886.

Vendo casa, San Marianao y Acosta: sala, recibidor, 2 grandes habitaciones, baño amplio, comedor, cuarto de criados, cocina, patio, traspatio y entrada automóvil. Altos: recibidor, habitación y gran baño. Luis Fuenarity: X-1810.

Chalet, calle B., Vedado: $12,000, moderno, dos pisos, cinco habitaciones, un baño en cada planta. Situado en la parte alta. Emilio Rodríguez: M-6886, Aguiar núm. 98.

COMPRO Y VENDO

En La Habana y sus barrios: casas, solares, fincas rústicas y urbanas y establecimientos de todas clases. Trato directo. Informes: calle Aguacate número 31, casi esquina a Obispo. M. Fernández. Telf. M-1621.

CONSTRUCCIONES Y REEDIFICACIONES

Precios económicos. Proyectos y presupuestos, gratis. C. Valladares, Constructor. Consulado 52, altos: M-1454.

EN LO MAS CENTRICO BELAScoaín, tengo a la venta la mejor casa de esquina, inmejorable para establecimiento en los bajos y hermosas viviendas altas. Guillermo del Monte, Habana 84. M-2474.

SE VENDE CHALET SAN MARIAno 15 entre Felipe Poey y Revolución Víbora. Dos plantas, $10.000.00 Informan en el mismo teléfono I-3991

CASAS Y FINCAS RUSTICAS

Compro Casas y solares Infanta a Cuba. Fincas rústicas frente carretera provincia Habana. Solares repartos Marianao, puntos buenos todo contado, Neptuno 208 U-1802 bajos. Llenín.

INVERSIONISTAS

Se vende edificio de apartamentos de reciente construcción, formado por diez espléndidas y lujosas residencias. Su precio: $37,000. Buena y saneada renta, fácilmente cobrable. Punto inmejorable. El costo de la construcción está subiendo día a día. Aprovéchese de esta oportunidad. Su dinero inactivo no gana interés. Informes: César Rodríguez, Monte y Amistad, almacenes «El Sol».

MENDOZA CASITA $2.300.00

Al lado de las Líneas Ruta 15 y tranvías, jardín, portal, sala, 2 habitaciones, comedor, cocina, baño y servicios y patio lateral, otra en Santa Irene en $3.500. José B. Fernández, Obrapía 36. M-7430 y M-1506.

LA SIERRA ENTRE 6 Y 8

Lindísimo chalet jardín, portal, sala, hall, central 4 habitaciones, pantry, garage, cuarto y servicio de criados, $6.800 y varias más. José B. Fernández. Obrapía 36. M-7430 y M-1506.

AL LADO MIRAMAR Y. CLUB

Lindísimo Chalet, jardín, portal, sala, comedor, 3 habitaciones amplias baño intercalado, garage, cuarto y servicio de criados, mide el terreno 16.65 por 35x38, $5.500.00. José B. Fernández, Obrapía 36. M-7430 y M-1506.

CALLE CARMEN Y STA. IRENE

Una en la calle Carmen cerca de la Calzada y otra en Santa Irene también cerca de la Calzada, las dos monolíticas y otra más chica en Santa Irene en $3.200. José B. Fernández, Obrapía 36, M-7430 y M-1506.

LEALTAD

2 plantas toda decorada 3 habitaciones cada planta $9.500.00, cerca de San Lázaro, otra en Crespo 7.500 pesos, otra en Virtudes $6.500 y varias más. José B. Fernández, Obrapía 36. M-7430 y M-1506.

VENTAS

48 CASAS

MANRIQUE AL LADO NEPTUNO

2 y media plantas toda decorada, los altos columnas de escayola en el centro y la media planta 2 habitaciones con su comedor y cocina $5.500 y reconocer pequeña hipoteca. José B. Fernández, Obrapía 36, M-7430 y M-1506.

MARIANAO: SE VENDEN DOS CAsitas de mampostería, monolíticas todo de primera en Pasaje de Planta esquina a Paseo (Padre Zamora) en $1.800 para más informes al teléfono U-1445.

VEDADO. CALLE 23 ENTRE Y H, Lo mejor del Vedado, jardín, portal, hall, 3 cuartos, sala, comedor, cocina, baño, gran patio, 7 metros por 50. Reconocer hipoteca moratoriada $7.500 y $3.500 efectivo con facilidades. Dueño: M-6031

HABANA, VEDADO, VIBORA. VENdo casas, solares de todos precios. Facilidades de pago. Trato directo. Cuesta, I-3411 de 2 a 6 p.m. por Estrada Palma.

SE VENDE SAN NICOLAS ENTRE Salud y Reina acera de la brisa casa antigua para fabricar. FO-3379.

SANTA EMILIA, PARTE ALTA

Chalet a todo lujo, 5 habitaciones 2 baños, hall, pantry, sótano, habitable, cuarto y servicio de criados, lavaderos y todo lo demás necesario. José B. Fernández. Obrapía 36. Tlfs. M-7430 y M-1506.

SAN MIGUEL 2.1|2 PLANTAS

De Galiano a Belascoaín mide 12x34 850 metros de fabricación, toda monolítica, 6 habitaciones cada planta, de 5 por 5 comedores de 6x8, 2 baños intercalados y más comodidades. José B. Fernández, Obrapía No. 36. M-7430 y M-1506.

VEDADO, CALLE 6, $7.000-00

Lindísima casa toda monolítica, jardín, portal, sala, 3 habitaciones, y baño intercalado, cerca de 17. José B. Fernández, Obrapía 36, M-7430 y M-1506.

GANGA: SE VENDE CASA MAMpostería en el lugar más fresco y pintoresco del barrio de Batista, con portal, sala, saleta, tres cuartos, servicios, entrada para automóviles, patio y traspatio con árboles frutales, a dos cuadras de los eléctricos y de las guaguas. $2.500. Diez de Octubre 330, teléfono F-6430.

VENDO CASA MADERA CIELO RAso con 400 metros terreno, Carretera Bejucal 91 frente Agramonte. Otra de mampostería en Unión y Ahorro, 34 Cerro dueño Unión y Ahoro 34.

VENDO GRAN RESIDENCIA, ACAbada de terminar, lujosa, moderna. Lugar inmejorable: curva Montalvo. Véala. Dueño: Alonso, constructor, Teléfono FO-1426.

SE VENDE HERMOSO CHALET frente carretera central en las alturas de Bellamar, el mejor lugar de Matanzas, con 3.700 metros cuadrados de terreno; recibidor, sala, comedor, 6 habitaciones, 3 en cada ala, baño completo, con portales alrededor del chalet, cocina, pantry, 2 cuartos criados, servicio criados, garage para 2 máquinas, jardines al frente y al fondo y árboles frutales, glorieta al mar con baño propio. Informan Porvenir No. 57 entre San Francisco y Milagros, Víbora.

VENDO EN SANTOS SUAREZ, LUjosa casa, construcción moderna, con todas las comodidades para familia de gusto. Trato directo. Teléfono X-1694 (7 a 11 a.m. y 1 a 5 p.m.).

VEALA $1.000. VENDO CASA MAMpostería en Santa Amalia portal, sala, saleta corrida, mosaicos, servicios y en $1,350 casa doble forro con 4 cuartos y 1.000 varas terreno. Estrada Mora, I-3149.

VENDO MARIANAO MI CASA grande mampostería pisos mosaicos portal, etc. calle Collazo $1.900 alquiler $18.000 y solar frente a línea tranvía. $500 facilidades. González, San Lázaro 380 frente a Oquendo.

COMPRAMOS Y VENDEMOS PROpiedades. Nos hacemos cargo de administraciones de toda clase de bienes. Garantizamos nuestra gestión. Aceptamos poderes para toda clase de asuntos. «Bufete Moris». Manzana de Gómez 419. Teléfono A-0599.

CASA EN $12.000-00 NI UN CENTAvo menos. Acabada de construir, 12 entre 3 y 5 Almendares. Sombra, informan en la misma después de las dos de la tarde. 15x48, 6 cuartos, sala, comedor, hall central, precioso baño, garage etc. No trato con corredores.

VENDO EN LO MEJOR DE SANTOS Suárez pegado a la doble línea de los carros Juan Delgado y Libertad, 556 varas a 4 pesos o algo menos. más informes en Cristina 50.

49 SOLARES

ALQUILO O VENDO 5 SOLARES unidos en el Reparto Rosalía con frente a la Calzada de Luyanó con 1750 varas, propios para Industria. Informes Capitán Miranda, Cuba 76 esquina a Obrapía.

VENDEMOS
SOLAR DE ESQUINA (FRAILE) EN LA PARTE ALTA DEL VEDADO EN $15 METRO
MENDOZA Y CIA.
OBISPO 63
TELEFONO M-6921

REPARTO KOHLY: PRIMER REparto a la salida puente Alendares solares en la Avenida Central desde $3.00 vara en adelante. Trato directo. Manzana Gómez 264.

VEDADO: CALLES 25, 27, 28, 29 Y 30. Solares chicos y grandes desde $3.50 vara y esquinas de $5.00 en adelante. Trato directo. Manzana de Gómez 264.

GANGA: SOLAR, AVENIDA SEPTIma y Avenida de los Oficiales, próximo Chalet Barraqué, rodeado magníficas residencias, mide 14.74 por 58, $1.50 vara. Marrero. Aguiar, 27. M-7774.

SOLAR EN SAN MIGUEL

Cerca de Infanta 7x30 con derecho a luces por los costados entre dos fabricaciones y acera de la sombra Precio: a $17 metro. Su dueño Aguila 118, altos Telf. A-6577.

VIBORA, A $2.75

Cerca de la Avenida de Acosta de sombra, solar de 634 varas, media cuadra de la Ruta 15, otro en Gelabert frente al Parque Córdova, de 15x50 de sombra. José B. Fernández Obrapía 36, M-7430 y M-1506.

VEDADO 13x41 y CASA a $11.00

Solar de 16.66 por 41 y otro solar al fondo con una casa con 4 habitaciones el solar del fondo tiene con la casa 10x29 entre Línea y Calzada. José B. Fernández, Obrapía 36. Telfs M-7430 y M-1506.

VENTAS

49 SOLARES

JUAN DELGADO ESQUINITA

Esquina de fraile mide 22x23 acera de la sombra situada de Luis Estévez a Santa Catalina y tengo varios solares a $2.15 en este Reparto. José B. Fernández, Obrapía 36. M-7430 y M-1506.

SAN MARIANO SOLAR

Entre 2 Parques fabricado todo por sus costados, 838 varas al lado de Juan Delgado. José B. Fernández, Obrapía 36, M-7430 y M-1506.

LA SIERRA A $2.75

Frente a las líneas Ruta 30 y línea tranvía solar de 800 varas a este precio, tengo otra parcela al lado del Cine Rívoli esta más cara, de 12x33. José B. Fernández, Obrapía 36. M-7430 y M-1506.

ALTURAS DE ALMENDARES

Solar al lado de la Calzada de sombra, de 12x42 y otro de 17x50 fabricado por los costados de los dos. José B. Fernández, Obrapía 36. Telfs. M-7430 y M-1506.

NICANOR LOTE DE 3.500 VARAS

Calle 10 de sombra frente de 80 por 41, propio para venderlo en parcelas con utilidad de $2.00 en vara o fabricar lote de casas, véame para este asunto. José B. Fernández, Obrapía 36. M-7430 y M-1506.

MARIANAO STEINHART A $1.60

Solar de 528 varas frente a la Línea tranvías y cerca de la Agencia Ford y acera de la sombra es una ganga. José B. Fernández, Obrapía 36, M-7430 y M-1506.

ALMENDARES 661 VARAS

Frente a la Cuban Telephone Co. Avenida Consulado con salida a dos calles con un frente de 15x44 a la sombra, a $2.75. José B. Fernández. Obrapía 36. M-7430 y M-1506.

MIRAMAR CALLES 7, 10 Y 20

Calle 10 acera de sombra a 3.50. Calle 7 frente a la línea a $3.75, otro calle 24 frente al Parque a $3.50; otro calle 20 y muchos más. José B. Fernández, Obrapía 36. Telfs. M-7430 y M-1506.

ALTURAS DEL RIO ALMENDARES la mejor esquina de sombra, Avenida de la Paz esquina a Almendares, 1.127 varas a $5.00. Alberto Mendoza. Amargura 23. M-9494.

SE VENDEN SOLARES CHICOS de 10x20 y 20x20 en Ave de Santa Catalina esquina a Cortina, lo mejor del reparto Mendoza, Víbora. Véalos.

REJARTO MIRAMAR. SOLAR SOMbra Avenida 20 $5.00 vara. Calle 14 entre 5a y 7a, $3.85 Quinta Avenida $8.00. También varias parcelas $1.500 y $2.500. Informan: calle 8 esquina a 3a. Ave. Reparto Miramar.

LA SIERRA, PARCELA SE VENDE una de 12x21 varas, calle 9 entre 8 y 10 a la brisa, en mil cuatrocientos pesos. Puede ser una o dos varas más o menos de frente. F-5040 de 3 a 6.

VARADERO

Tenemos varios solares con frente a la Playa. Otros frente a la carretera y parcelas bien situadas. Ahora es la oportunidad de comprar no espere a que se comiencen las obras proyectadas y valgan cuatro veces más. Recuerde que Varadero es la mejor Playa del mundo y sea de los pocos que poseen un terreno allí. Llámenos hoy, Miró & Linares, Aguiar 71, bajos. A-8577.

CERRO. SE VENDE MANZANA DE terreno compuesta de 6670 varas, bien situada propia para industria. Informan I-3368.

VENDO SIN MEDIACION DE COrredores cinco solares de esquina en la Quinta Avenida de Miramar. Una finquita de recreo en la Carretera Central pasado la Curva de Cantarrana. Una finca de utilidad y recreo dos caballerías totalmente sembradas de árboles frutales en Arroyo Arenas a un kilómetro de la Carretera Central. Teléfono FO-1504 de 10 a.m. a 6 p.m.

MANUEL CORREA
Compra y venta
De casas, solares, fincas rústicas e hipotecas.
Dinero sobre panteones, condominios.
Administración de Bienes, con garantía.
Campanario 90, bajos: A-6836.

SOLAR UBICADO EN LO MAS céntrico de la Ciudad, San José y Manrique, con 417 metros. Se vende a precio módico. Trato directo con el propietario. Prado 39, altos, entrada por Refugio, de 12 a 1 y media y de 6 a 8.

50 FINCAS RUSTICAS

RUSTICA. 2 CABALLERIAS LARgas Carretera. — Casa cuatro cuartos y demás comodidades, con río. Buena tierra sin piedras, cerca de playa de moda. Luz eléctrica. Establos. Echeverría teléfono F-4596.

SE VENDE FINCA A VEINTE MInutos de la Víbora kilómetro 15½ de la carretera de Batabanó. Excelente agua y abundante pasto. Chalet y casa para empleados de mampostería. A precio de situación. Preguntar por finca de León. Informan en la misma a cualquier hora.

GERARDO MAURIZ: M-7586
METROPOLITANA 538

Finca cerca de La Habana, carretera asfaltada: casa, pozo con tubería y turbina, 2,000 frutales finos injertados, buena tierra, casa partidarios, garages, casi una caballería, muebles, animales, aperos de labranza: $12,000. G. Mauriz: M-7586, La Metropolitana núm. 538.

Finca próxima a Wajay, frente carretera, una caballería, mucha arboleda, buen pozo, tierra colorada: 6,800 pesos; otra, 3 cuartos caballerías: $5,000. G. Mauriz: M-7586, La Metropolitana núm. 538.

Caimito, 3 caballerías, frente carretera, tierra de primera, pozo inagotable: $17,000; otra, 4 caballerías, Vereda, mucha arboleda, muchas palmas: $22,000. G. Mauriz: M-7586, La Metropolitana 538.

En lo mejor de la carretera de Rancho Boyeros, 2 caballerías: $10,000; Carretera Central, próxima Mangas, 6 caballerías: $7.500. G. Mauriz: M-7586 La Metropolitana 538.

Camagüey 100 caballerías, frente Carretera Central, ferrocarril, río, propia para caña y ganado: $7,000; otra, Colón, 140 caballeríass; otra, una caballería, con frutales: $4.000. G. Mauriz: M-7586, La Metropolitana núm. 538.

Zona de Viñales, 100 caballerías, con 2 ríos, buen chalet varias casas, muchas siembras, gran cantidad de maderas. Se llega en automóvil a la finca, sumamente barata. Facilidades de pago. G. Mauriz: M-7586, La Metropolitana 538.

VARIAS FINCAS PARA GANADO, cochinos, buenas aguadas y comunicación, Mar, carretera; desde 45, 100, 500 cabb. Otras. Hurtado. U-1405.

UNA CABALLERIA FRENTE CArretera 1 hora Habana, casas, regadío mucha arboleda producción, jalmar, cocos, siembras algo muy bueno. Cuevas Monte 268 M-7825.

FINCA "LA SIEDRA"

Próxima al Balneario de San Diego de los Baños con trescientos metros de carretera a un kilómetro de la Central con 200 palmas, muchos frutales, casa vivienda, río pozo y tierra de primera, es una caballería. **Precio: $2.700. Aguila 118, altos teléfono A-6577.**

M.E.C.D. 2016

VENTAS

50 FINCAS RUSTICAS

SE VENDE O SE ARRIENDA FINCA en Pinar del Río, a treinta minutos de la ciudad. Quince caballerías, buena tierra, 10.000 palmas reales; propia para tabaco, frutos menores y cría de cochinos. Informan: I-3368.

TENGO 3 FINCAS

Una en el Cotorro de tres cuartos de caballería, otra en Rancho Boyeros de una caballería y 2 cordeles y otra en Hoyo Colorado de una caballería cuadrada, todas al lado de la Carretera. José B. Fernández, Obrapía 36, M-7430 y M-1506.

PARA ESTABLECER Y EXPLOTAR negocio vaquería y ganado, persona entendida desea ponerse al habla con quien posea finca no menor 25 caballerías y que tenga fácil comunicación con esta capital. Diríjase a Esteban Sansirena, Campanario 66, Hotel «Santa Ana».

SE VENDE

Finca rústica, toda de cultivo, parte de la finca «La Caridad», situada en el Realengo de San Marcelino de Calderón, término municipal de Holguín. Zona rica, con vía férrea. Se compone de 37 hectáreas.

Precio al contado: sólo $3,500

Estudiaremos cualquier oferta. Escríbanos.

Oficina de Inversiones:
Calle F. número 34,
Vedado, Habana

ASOMBROSA GANGA
SE VENDE

Finca de 27 y tres cuartos caballerías, con parte de monte, con maderas preciosas.. Situada en el camino de Santa Cruz a Camagüey, fondo de Guaicanamar. Procedente de la finca sitio, nombrada «La Jagüa».

Precio al contado: $10,000

No pierda esta oportunidad. Estudiaremos toda oferta que se nos haga. Si le interesa, escríbanos enseguida.

Oficina de Inversiones:
Calle F. número 34,
Vedado, Habana

CASI REGALADA
SE VENDE

Finca de 261 caballerías. Lote A. y B., parte de la hacienda «San Pedro», en el término municipal de Isla de Pinos.

Sólo $10,000, al contado

Estudiaremos cualquier proposición que se nos haga.

Oficina de Inversiones:
Calle F. número 34,
Vedado, Habana

FINQUITA DE RECREO CON COmodidades especiales, instalación eléctrica y de agua, árboles frutales, cerca ornamental, jardín, etc., a 20 minutos de La Habana. Se vende a precio de situación. Trato directo con el propietario. Prado 39, altos, entrada por Refugio, de 12 a 1 y media y de 6 a 8 p. m.

FINQUITAS DE RECREO

Desde $[illegible]250, con frente carretera, 18 kilómetros del Capitolio, buena tierra, frutales para todos los gustos. No compre, sin verla: U-2269.

51 ESTABLECIMIENTOS

VENDO CAFE CON FUENTE SODA punto de más público de esta capital vende $15, alquiler $18.00. Vivienda, lo doy barato por asuntos familia. Informan Indio y Monte. Benito, café.

SUAREZ. CAFE EL CREDITO

En Belascoaín Figuras y Desagüe. Con grande facilidades de pago tenemos: bodegas, cafés, barras, lecherías y demás, en venta, compra y cambio. Véanos aquí, de 1 a 6. Suárez.

VENDO CAFECITO LECHERIA EN la calle Murella, vende 25 pesos diarios, $1,300; una vidriera tabacos surtida en $450, arriendo una fonda. Villegas y Teniente Rey Vidriera café Alfredo.

VENDO KIOSCO DE CAFE REFREScos, dulces etsc., vende promerio nueve pesos, poco gasto y capital más informes su dueño Trocadero 35 de 1 a 3 (Consultorio Médico).

LECHERIA BARRIO COLON, BUEN contrato $25 diarios, venta $1,500; facilidades pago, sólido negocio a prueba para 2 personas trabajando hacer dinero. Cuenya, Reina y Belascoaín, Café «Independencia».

CANTINA DE LICORES, SITIO DE más tráfico de esta capital, $24 diarios garantizados, $1.200. 4 años contrato, verdadero negocio para 2 jóvenes hacer dinero. 4 años contrato. Fernández. Reina y Belascoaín. Café «Independencia».

VENDO PANADERIA, EL MEJOR punto de La Habana, con dos hornos: $600.00. Informes: Benjamín García, Galiano 125, café.

VENDO PANADERIA Y GALLETEría, lo mejor de La Habana: 4 hornos: $6,000. Venta diaria: $100.00. Informes: Benjamín García, Galiano 125, café.

VENDO EL MEJOR CAFE DE LA Habana, en $24,000. Venta diaria: $150.00. Buen contrato. Informes: Benjamín García, Galiano 125, café.

SE VENDE UNA VIDRIERA DE TAbacos en Bar Lonja, frente la Lonja del Comercio.

SE VENDE BARBERIA CON DOS sillones en Reina No. 78 esquina a Lealtad. Infórmese en la misma.

52 BOVEDAS y PANTEONES

EN EL CEMENTERIO DE COLON, vendo Capilla de mármol y dos panteones en la calle central. Más informes: U-2459.

VENTAS

53 AUTOMOVILES y ACCESR.

FORD V-8 CON RADIO Y MALETA vestidura cuero se vende. Informan Bar Prado 2 y Serrano 60 Santos Suárez.

SE VENDE UNA GUAGUA PROPIA para escuela con capacidad para 14 personas U-2737.

AUTOS DE USO A COMO QUIERA

Graham Sedán, con baúl, 1936.
Buick Sedán, con baúl, 1936.
Chrysler Sedán, con baúl, 1936.
Fords y Chevrolets, de todos los tipos.
Willys Panel 1936.
Ford Sedán Delivery, 1935.
Pontiac Sedán 1935, 6 cilindros.
Otros, desde $50.00.

AGENCIA "PONTIAC"

Marina núm. 64, esq. a Vapor,
(frente al Torreón)

CHEVROLET 1935 CUÑA STANdard, Villy 1934 de 4 puertas. Ford del 30 de 2 puertas. Cuña Ford del 29, Essex del 30 de 4 puertas. 17 y A Vedado. F-6055.

..CHEVROLET DOS PUERTAS 1928-29, maderas, pintura y techo nuevos $160.00, contado, verlo: Estación Mofuco, Progreso y Aguacate, preguntar por Lalo. Informes F-3255.

FORD 29-30, CUATRO PUERTAS, seis ventanas, seis ruedas, portabaúl, magníficas condiciones. Ha tenido un solo dueño. Facilidades pago. Verlo calle C 270. F-2597.

SE VENDE O SE CAMBIA POR UN carro chico o cuña un Ford V 8 4 puertas del 34, con radio. Mercaderes y O-Reilly.

VENDO POR EMBARCARME CHEvrolet Master de lujo Sedan de cuatro puertas vestidura de cuero. Modelo 1937. Completamente nuevo. Informan FO-2218.

VENDEMOS OLDSMOVILE 34 GRAham Paige 4 puertas, nuevos; 3 Buick 4 puertas 31. Muy baratos. aproveche esta ocasión. Queremos vender. Latour Zanja y Lucena.

VENDEMOS CUATRO CAMIONES Chevrolet, International Gran Brother General Motor 1 y 1 1/2, buenos mecánica y gomas Muy baratos. Aproveche la ocasión. Queremos vender. Latour. Zanja y Lucena.

POR TENER QUE EMBARCAR, vendo Packard 120 de 1936. 4-5 pasajtros gris-azul, 2 puertas, radio, reflector de mano, reloj eléctrico, encendedor para cigarros, una goma extra sin estrenar y los otras en muy buenas condiciones. El carro ha recorrido unas diez mil millas, y ha estado bien cuidado que se encuentra como nuevo. Lo vendo en $800.00 y puede verse de nueve a.m. a doce del día, llamando al Sr. López al teléfono A-9850.

SE VENDEN DOS CHASSIS FORD largo año 31 y 32 en muy buenas condiciones doble gomas. Precio muy barato. Informan en Oquendo y Peñalver garage Martín.

LANCHA DE RECREO: SE VENDE una lancha de 23 pies, con motor y vela, con su cabina, propia para pesca y paseo. Informes: Cuba No. 44. Teléfono M-2690.

PARTICULAR VENDO CUPE FORD Ford moderno y económico en $395 está como nuevo, vale el doble, asiento trasero, forro de cuero sin un rasguño; para verlo en Estrella 14, garage o en Monte 38, almacén de tejidos.

POR TENER QUE EMBARCARME, vendo Buick de Luxe, 1937, casi nuevo. M-2791. M-3638. F-4958.

SE COMPRAN AUTOMOVILES DE todas marcas, americanos y europeos. No importa el estado en que estén. Hágales dinero llamando al señor Fuentes. F-3323. Paseo y 29. Vedado.

SE VENDE UN LINCOLN EN INmejorables condiciones. Trato directo con el propietario. Prado 39, altos, entrada por Refugio, de 12 a 1 y media y de 6 a 8 p. m.

SE VENDE UN TRAILER DE 22 pies de largo con carrocería y su tractor Ford V-8 del 1936. Ambos como nuevos, a precio razonable. Cristina No. 12 Tfno. M-3690.

54 MAQUINARIAS

SE VENDE UNA CONCRETERA, UN guinche con motor eléctrico propio para obras. Informan Pedro Pernas 48 y Juan Alonso, Luyanó.

BOMBAS. SOLO CUARENTA Y CINco pesos le cuesta una bomba Neptuno por menos dinero compra lo do 39 teléfono M-4504.

BOMBAS BULL. PARA AGUA

agua, alcoholes líquilos, pesados, todos tamaños, un año garantía nue vas. Más rendimiento menos consumo, silenciosas, sin grasa. Reparamos, cambiamos usadas. Concha 3 M, altos, M-8784, Romero.

SE VENDE TANQUE DE PLANCHA de acero de fondo cónico de 1000 galones. Tiene serpentín de vapor y mezcladora. FO-1538 en horas hábiles.

BOMBAS, MOTORES, REPARACIOnes. Ninguna casa le ofrece más garantías, para la reparación de sus motores o bombas que La Casa de los Motores, Egido 39 M-4504.

56 MUEBLES y PRENDAS

UNICO CHANCE: JUEGO CUARTO caoba, chifforrobe 3 cuerpos, elegante coqueta, tiradores de carey; otro, 2 cuerpos, $40.00; otro, 3 cuerpos, $50; Sala, Inglés; Comedor, Vienés. San Miguel 172, y Gervasio. U-1211. Sergio.

MUEBLES VENDO, REGIO CUARto 3 cuerpos, arte moderno, comedor Renacimiento español. Sala(arte moderno. Radio Magestic, sillones portal, cunas, piezas sueltas, comedor arte moderno. Reloj pared. San Nicolás 144, Reina.

VENTAS

54 MAQUINARIAS

¡EMBARCO! VENDO JUEGO CUARto moderno, $20; otro 3 cuerpos, 30 pesos, y uno competamente nuevo, tiradores carey, fino, lo regalo. Trato particulares. Benjumeda No. 11, bajos 2 cuadras Belascoaín.

PARTICULARES, HOY MISMO URgeme vender juego cuarto 3 cuerpos, nuevecito, $28; otro grande $42, sala, $28, comedor, $40; todo moderno, intacto. Escobar 9, bajos, San Lázaro y Lagunas.

FAMILIAS: URGEME VENDER cuarto 3 cuerpos nuevecito, $27; otro $32; el grande $45; comedor regio, $40, sala $29, todo moderno, intacto. Estrella 167 bajos esquina a

LIQUIDO CUARTO COMPLETO $65; caoba $100; sala, recibidor, $30.00; comedor $48.00. Todo arte moderno. Renacimiento $65.00. Librero $12.00. Radio Grunow, $40.00. Sitios 11. Campanario y Lealtad.

FAMILIA VENDE LUJOSO JUEGO cuarto último modelo tres cuerpos butacón, tiradores carey $125, regio comedor renacimiento tipo Bargueño, baratísimo, sala fino. Concordia 127 Belascoaín y Gervasio.

VENDO LIVING ROOM 10 PIEZAS, con alfombra fondo verde 4 por 3; costó $500, por $150. Trío ónix africano, verde jade, bronces, esmaltes (dos jarras y reloj) siglo pasado, costó $10.000; paraván cuero repujado; salón dorado, tapicería «D'Aubussom» mimbre suntuosísimo; juegos café plata, jarrones y tapiz chino, 300 piedras colores engarzadas en hilos de oro; comedor Renacimiento; cuarto Arte Moderno; sala Inglés, Francés, Renacimiento; lámparas, joyas. Suárez, 8 y 10.

SE VENDE UN MAGNIFICO JUEgo de sala a particular. Lagunas 83, bajos, esquina a Gervasio.

"La Predilecta"
LA CASA QUE NO COBRA LUJO
REALIZAMOS

Enorme surtido de lámparas, de todos estilos: cuadros, adornos de porcelana, bronce y marfil, objetos para regalos. Aprovechen las gangas que estamos liquidando, San Rafael y Oquendo, al lado del bar: U-2530.

MAQUINA SINGER PARA TALAbartero aproveche ganga, tiene poco uso en $18. Alambique 63, entre P. Cerrada y Diaria.

COMEDOR PURO RENACIMIENTO español, se vende en la mitad de su precio por embarcar. Véase a todas horas. Ave. 11 y calle 10. Ampliación de Almendares.

VENDEMOS JUEGO CUARTO TRES cuerpos caoba con bronces $80.00. Recibidor $38.00, aparador $5.00. máquina de coser Singer $23.00. Escribir, $20.00; coqueta moderna $6.00. Chiforrobe $15.00 Aguila 139.

MueblesBaratos

Liquidación permanente de Radios, Juegos de Sala, Cuarto y Comedor. A VERDADEROS PRECIOS DE GANGA

VENGA A VERNOS EN SEGUIDA

AHORRARA DINERO. FACILIDADES DE PAGO. TOMAMOS SUS MUEBLES A CAMBIO

"LA CASA LOPEZ"

BELASCOAIN 76
ENTRE JESUS PEREGRINO Y POCITO
TELEFONO U-1541.

MUEBLES EN GANGA

Juegos cuarto: $30.00. idem., 3 cuerpos: $40.00; sala: $15.00; comedor: $30.00; escaparates: $9.00; con lunas: $15.00; mesas correderas: $4.00; aparadores: $6.00; 6 sillas y 2 sillones: $10.00; neveras: $10.00; máquinas de coser y escribir. Se cambian y compran toda clase de muebles, pagando más que nadie.

«LA PRINCESA»,
San Rafael 107, entre Escobar y Gervasio.
Telf. U-5926.

LA GANGA DE ESTA SEMANA

Juego dorado 6 piezas	$60
Comedor Renacimiento 9 piezas	,, 60
Juego cuarto niño	,, 35
Juego mimbre 6 piezas cojines	,, 40
Juego sala 9 piezas	,, 25
Lámparas desde	,, 1.50

¡EL RAS...!

ANGELES 6 Y ZANJA 52
U.1800 y A.8300

VENTAS

56 MUEBLES y PRENDAS

GABINETE DE OPTICA "Versalles" PRADO Nº 109 — TELEFONO A-6613

Estos preciosos modelos con máquinas garantizadas, pueden ser solicitados desde cualquier parte de la Isla, mandando 20 centavos más para franqueo, a la joyería y óptica Versalles. Prado 109. Telf. A-6613, Lorenzo del Toro.

ANTIGUEDADES y OBJETOS

De Arte: crucifijos de tallas admirables, cuadros de mérito, bandejas, juegos de café, cubiertas, candelabros, escribanías, jarras, palanganas y otras cosas. Toda plata legítima. Alhajas antiguas y modernas en profusión, a precios reducidos.

CARBALLAL HERMANOS

San Rafael 138, entre Gervasio y Belascoaín. Telf. U-5744

MUEBLES A PLAZOS

Juegos cuarto: $8.00 fondo; sala: $5.00 fondo; comedor: $8.00 fondo. Cambiamos muebles. Tomo en fondo. Precios sin competencia.

"LA VICTORIA",
Monte 193. Telf. M-7458.

OBJETOS DE ARTE, JOYAS

A precios increíbles liquidamos todos los objetos propios para regalos

"LOS TRES HERMANOS"

Consulado 94 y 96.
M-3534.

JUEGO DE CUARTO $20 MODERNO, es de cedro, su barniz, luna, bastidor nuevos; otro 3/c., $30, completamente moderno. Lo damos barato. Embarco. Sitios 40, San Nicolás Rayo.

SALUD 11

Necesito dinero. Visítenos. Regio juego cuarto, 2 y 3 cuerpos, sala, comedor, recibidor, neveras, sillas, sillones, lámparas, livingroom, tapizados y rejillas.

EQUIPAJES EN LIQUIDACION

Vidrieras de refrigeración completa, 500 sillas de Viena, banquetas de bar, mesas de café; aparato eléctrico de café, puro aroma; oficinas, regio juego despacho, libreros, burós, sillas, caja hierro, archivos, contadora, vidrieras, máquina de coser y escribir, equipo de refrigeración, fuente soda, 120 pupitres, 50 sillas de barberos.

COMPRO, VENDO Y CAMBIO

Antes de comprar, visite esta casa y compare precio

SALUD 11: M-9136

LAMPARAS

Nuevas y de uso, desde 90 centavos hasta 100 pesos, jarrones y adornos. Muebles nuevos y de uso, neveras, equipajes. Todo lo que usted necesite. Unicamente visitándonos se convencerá. Compramos y cambiamos. «La Casa Inglesa», Salud número 9, esquina a Rayo: M-7179.

VENDO GRAN COMODA FRANCESA lindo dormitorio italiano tallado y laminado en oro, muy buena alfombra persa, hecha a mano, regia lámpara cristal Baccarat, con su tipleque, en 50.00 y algunos abanicos. Calle 8, No. 12, entre 3ra. y 5ta., Vedado.

REGALAMOS MUEBLES

En Neptuno y Soledad, «El Fénix», casa acabada de abrir, con los juegos más lindos para cuarto, comedor, sala o recibidor y piezas sueltas, para todos los gustos. Adquiéralos.

A PLAZOS COMODOS

Al contado, gran liquidación. También compramos y cambiamos, tomándolos en fondo. Llame: U-1360. Vea esta casa antes de cerrar negocio.

"EL FENIX"

Picos, Carballido y Compañía.
Neptuno núm. 235, esq. a Soledad
Telf. U.1360

VENTAS

56 MUEBLES y PRENDAS

JUEGO CUARTO, $20.00; OTRO, 3/c, $35.00; Otro, 8 piezas: Sala elegantísimo, 9 piezas; Nevera Bohn-Syphon porcelana; Escaparates; piezas sueltas. Maloja 81, San Nicolás Manrique.

RECIBIDOR 5 PIEZAS, $16,00 Y PIAno Stowers en $50.00. Malecón 50, bajos, de 8 a 2 pasado meridiano.

VENDO URGENTEMENTE: JUEGO sala, comedor, cuarto, sillones portal, máquinas coser, radio, nevera, piezas sueltas. Con $100 amuebla portal hasta cocina. Salud 47 entre Manrique Campanario.

MUEBLES A PLAZOS

Y al contado. Casa Hierro, Compostela y Merced. Precio de liquidación, desde los más modestos hasta los más lujosos. Tomamos muebles usados, en dondo. Vea nuestra exposición: M-1220. Alquilamos muebles.

LA CASA DE MON

Herniólogos de garantía.
(67 años de establecidos)

El braguero patente «Mon», contiene cualquier hernia: es inoxidable y puede bañarse con él puesto.

Cojines de aire franceses, descensos de estómago, colon y riñones. Nuestras fajas medicinales, son las recomendadas por los señores médicos.

Escríbanos o visítenos,
Neptuno 177½. Telf. U-2534.

U-3322 OPERADOS E INVALIDOS. Alquilo y compro Camas Faule, sillones de inválidos y demás útiles para profesionales. Casa Fernández, Neptuno 161. Telf. U-3322.

MUEBLES EN GANGA

Juegos de cuarto Arte moderno: $4.00 mensuales; comedor, caoba, último estilo: $3.00 mensuales; sala a recibidor, modernísimo: $3.00 mensuales; juego de cuarto tres cuerpos, caoba, últimas creaciones: $5.00 mensuales. Precios muy bajos.

"LA EMINENCIA" NEPTUNO 188
Entre Gervasio y Belascoaín, U-2427

57 UTILES de OFICINAS

BOLSA DE MUEBLES
DE OFICINA

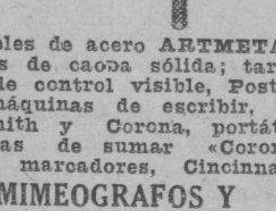

Muebles de acero ARTMETAL, muebles de caoba sólida; tarjeteros de control visible, Postindex; máquinas de escribir, L. C. Smith y Corona, portátil; máquinas de sumar «Corona»; relojes marcadores, Cincinnati;

MIMEOGRAFOS Y ADRESOGRAFOS

Compostela 53 y 55, entre Obispo y Obrapía. A-7744.

MAQUINAS DE ESCRIBIR

Liquidamos un gran lote. Hay Underwood, Remington Royal, Wanderer y otras marcas, desde 15 pesos. También varias máquinas de sumar, una máquina de calcular y un multígrafo moderno. Véalas a todas horas, en Merced 66, altos: M-2991.

SE VENDE MODERNO BURO DE caoba, de cortina, con su silla giratoria. Jesús Peregrino No. 12, bajos.

VENDO Y COMPRO: PUPITRES, máquinas de escribir, sumar, calcular, muebles para oficinas, cajas de hierro, archivos, satélites, Kardex, juegos recibidor. Compostela 43, entre Progreso y O-Reilly. Teléfono: M-8081.

MAQUINAS ARCHIVOS

BUROS
CAJAS
PUPITRES

Materiales de Colegios
DINERO Y JOYAS

Fluses y capas, a $2.00, procedentes de subastas.

"LA HISPANO CUBA"

Monserate y Parque Zayas.
Teléfono: A-3054.

MAQUINAS DE ESCRIBIR

Sumar, calcular Compro y vendo cajas de hierro, muebles oficina, archivos, satélites, mimeógrafos, juego recibidor, burós, Kardex, pupitres, sillas giratorias. Compostela 43, entre Progreso y O-Reilly. Telf. M-8081.

CAJAS HIERRO Y ARCHIVOS

Compro y vendo máquinas de escribir, sumar, calcular, mimeógrafos, pupitres y toda clase de muebles para oficina, Kardex, tarjeteros, satélites, juegos de recibidor. Compostela 43, entre Progreso y O-Reilly: M-8081.

58 LIBROS e IMPRESOS

«LOS PROTOCOLOS DE LOS SABIOS de Sión», el libro más comentado de este siglo del mayor interés, para el mundo cristiano. Para militares y obreros una bonificación especial de 20%. En venta, Librería «Minerva» y Consulado 142. Oficina.

¡ CASA Y FRUTALES $995!! EN EL Reparto San José, dos cuadras guaguas. Preciosa casa que costó $4.000 frente monolítico, lindos jardines al frente y costados, patio gran traspatio con frutales, 3 cuartos, galería, hall, nevera incrustada en la pared, comedor al fondo(cocina lugar inmejorable, a tres minutos paradero Víbora, ¡ganga por embarque! Dueño: Goicuría 10 (Santos Suárez I-3706.

59 RADIOS

ESPLENDIDO RADIO MIDWEST. 1936 como nuevo, toda onda mueble mesa; precio muy moderado. Informes al apartado 1704.

VENTAS

59 RADIOS

ADQUIERA SU RADIO DE ONDA corta con $2.00 de entrada. Nuevos y garantizados. El Arte Moderno, San Nicolás 63 entre Neptuno y San Miguel.

RADIO VICTOR 1937, ULTIMO MOdelo, nueve tubos, precioso aparato. Costó al contado: $140.00. Se vende en $70.00, por tener que embarcar. Sr. Martínez, Peña Pobre número 20, altos.

RADIO GENERAL ELECTRIC COlorama 1937, y de otras marcas, a precios irrisorios, por cambio de negocio. «La Internacional». San Rafael 57, esquina a Campanario.

RADIO: VENDO UNO OCHO TUbos en magníficas condiciones, nuevo, onda larga y corta, General Electric. Véame y nos pondremos de acuerdo. Lo doy en demostración. U-1603

GANGAS: RADIO RCA GABINETE, $20.00; Majestic, $35.00; RCA Victor $170.00. Westinghouse: $15.00; Ultramar, $13.00; Deleite onda corta, $25.00. Belascoaín, letra B, cerca Virtudes. Rivero.

OPORTUNIDAD: RADIO RCA VICtor, gabinete, onda corta larga, flamante, ocho tubos, $60.00; General Electric, siete tubos, metal, corta larga, $48.00. Belascoaín, letra B, cerca Virtudes. Rivero.

SE VENDE UN PROBADOR DE bombillos para radio, marca «Triplett», en $20.00; y un oscilador de toda onda, con ocho bandas, en $25.00. Estrella núm. 103.

RADIO DE GABINETE DE 1937 DE ocho tubos, con bocina gigante, lo vendo o cambio por otro objeto que no sea radio. Santa Catalina 64 entre Armas y Porvenir, Colegio. Venga de noche.

POR EMBARCAR VENDO RADIO marca «Majestic» poco uso, lo doy a precio módico, puede verlo en Sitios 173 letra Y altos, entre Marqués González y Oquendo de 4 a 8 p.m.

60 INSTRMENTOS de MUSICA

$65 VENDE FAMILIA PARTICUlar precioso piano moderno, de excelente marca, voces de concierto, en flamantes condicines, garantizado de comején. San Anastasio 1 esquina a Pocito. Víbora.

VENDO BUEN PIANO, GRANDES voces, tipo moderno. Se da sumamente barato. Aguila 150, por Corrales, al lado de la carnicería.

ME URGE VENDER PIANO QUE está flamante, no reparo precio: aproveche esta ganga. Aguila 35, entre Trocadero y Bernal.

ANTES DE COMPRAR SU PIANO, visite «La Internacional». Esta casa cuenta con un surtido pianos alemanes y americanos, de las más famosas marcas. Facilidades pago. San Rafael 57, esquina a Campanario. A-6100.

La Predilecta
LA CASA QUE NO COBRA EL LUJO

Liquidación de un enorme surtido de pianos de las más famosas marcas europeas y americanas, verticales y de cola, del precio que Ud. lo busca, y con grandes facilidades de pago, desde $1.00 semanal; alquiler desde $2.00. San Rafael y Oquendo (al lado del Bar).

AFINADORES

$2.00 SOLAMENTE LE CUESTA AFInar su piano poniéndole cuerdas gratis, siendo pocas las rotas. Reparaciones baratísimas. Oiga tocar al afinador lindas piezas. Oscar Teléfono X-1049.

AFINADOR COMPOSITOR EN PIAnos y órganos: del Conservatorio de Música Masriera. Experto graduado en Michigan. Trabajos garantizados. Precios módicos. Afinar, $2.00. Salgo Campo. Avisor al Profesor Vidal Cuvelier. Telf. A-8606.

AFINE SU PINAO POR $2.00, CON toda garantía y seguridad. Manuel Domínguez afinador-mecánico, graduado en la Escuela «Danguard», de New York, Taller de Reparaciones. Dragones entre Prado y Zulueta. Teléfono M-3040.

61 DE ANIMALES

BOSTON-TERRIER, CACHORRA DE cinco meses, y Spitz, blancos, de mes y medio; muy bonitos y baratos, se venden en San Nicolás 16, altos.

VENDO A PRECIO DE SITUACION: mulos, carros y arreos, de todas clases caballos, mulos de monta y Pony, 4 potros sementales, 7 y media cuartas, bonito color; 40 mulos criollos, domados, de monta y cerreros carros cerrados,, para lecheros y un burro semental, criollo; una cesta de mimbre, con sus arreos, montura y una Pony. Domingo Jarro, Marina y Atarés. Jesús del Monte: X-1876.

SE VENDEM CACHORROS DOBERman Pinscher, de cuatro meses, con Pedrigree, inmejorable. Algunos con orejas cortadas. Calle Cuatro número 128, entre Trece y Quince. Telf. F-5697. Vedado.

VENDO NEGOCIO DE VAQUERIA con 14 vacas, 160 litros diarios, novillas, establo para 80 vacas, trasiego de leche, $1,000. 3 caballerías, $60; contrato 5 años. Marianao. M-7730. Peers. 16 Plaza de la Catedral.

62 OBJETOS VARIOS

REMATAMOS MOTOCICLETA REparto, tostador café, molino café, caja caudales, motores eléctricos, caja contadora, máquinas escribir sumar, lámparas, radios, ventiladores, cines, películas, compresor Frigidaire Comercial. Egido 18

VENTAS

62 OBJETOS VARIOS

VENDO BALANZAS Y ROMANAS todas marcas y capacidades. Venta y servicio organizado en todo el país. M. Amengual. Teléfonos A-7807 y A-7808. Habana, número 39.

LIQUIDO ESTANTES CON PUERtas correderas de vidrio, muy finas, propios para casas de modas o ropa hecha; varias vidrieras mostradores. Monte 324, próximo a Castillo.

VIDRIERAS, CONTADORAS

Mesas Vitrolite, sillas, banquetas, mármoles, exprimidores de jugo, pasteleras, cajas caudales, pesas, neveras, molino café, picadoras de carne, contadoras National, enseres de comercio, compro y vendo.

ESPECIALIDAD EN BUROS

Sillas, muebles de oficina, a los mejores precios.

VIDRIERAS DE USO

Todos tamaños y formas, siempre en existencia, mostradores, divisiones. Cano. Habana 116 y medio, entre Amargura y Teniente Rey. Telf. A-8607.

Dinero-Hipotecas.

63 SOLICITUD

PRESTO DINERO: DESDE 50 PEsos en adelante, en primeras hipotecas. También sobre panteones y condominios. No corredores. Companario 90. Telf. A-6836. Sr. Correa.

64 OFERTAS

DINERO EN PRIMERA HIPOTECA doy doce o catorce mil pesos en partidas pequeñas. Trato directo no corredores. Merino. Amargura 11. Teléfono M-2887 y A-8344 de 10 a 12 y de 3 a 6.

$15.000

Para colocar en partidas no mayores de tres mil pesos: Habana, Vedado o repartos.

MIGUEL F. MARQUEZ

Empedrado núm. 16, altos.
Telf. A-8450.

DINERO PARA HIPOTECA: OFREZco $500.00, $600.00, $1,000, a bajo interés. Absoluta reserva en todas las operaciones. Para más detalles, diríjase a Maximino Martínez, apartado de Correos 996, Habana.

DINERO

No pierda tiempo. Cuando necesite tomar dinero en hipoteca o pagarés, vea a M. Fernández, San Ignacio 50. Teléfono M-9272. De 2 a 5. Operación rápida y absoluta reserva.

DINERO

Doy grandes y pequeñas cantidades en primera hipoteca desde el 7 por ciento en adelante, para La Habana y sus barrios. Compro y vendo casas, solares y créditos hipotecarios. Compro y vendo Bonos y Acciones.

Julio C. Granda

Obrapía 33. Telfs. M-5921 y FO-1668

65 BONOS y VALORES

COMPRO BONOS Y ACCIONES DEL Banco Asturiano, Compañía Cubana de Electricidad, Bonos Centro Gallego. También se pignoran. Compro y vendo Bonos y Acciones de todas las Compañías, cotizables y no cotizables en la Bolsa. Manuel Piñol. Obrapía núm 17.

66 GIROS y LETRAS

CAJAS RESERVADAS

Las tenemos en nuestras bóvedas, construídas con todos los adelantos modernos y las alquilamos para guardar valores de los interesados. En esta oficina daremos todos los detalles que se deseen.

N. GELATS Y COMPAÑIA

106 Aguiar 108, esq. a Amargura.

PARA LAS DAMAS

70 INTERES PARA LAS DAMAS

SISTEMA "ALEMANY"

INSTITUTO CENTRA DE CORTE Y COSTURA NACIONAL S. JOSE 9

Directora Sta. Alemany. Perfecto y moderno corte, aprenda a vestir con elegancia y distinción. Este sistema es el más fácil al alcance de todas las inteligencias, garantiza su enseñanza con rapidez y exactitud en 3 meses. Acabo de editar el último método de corte profusamente ilustrado con 250 grabados de última invención 1937. No necesita maestro, y con derecho a titularse. Pida hoy mismo el mejor libro, el más eficaz que hace dos días acabo de tirar para beneficio y cultura de la Sociedad; el método más nuevo de corte nacional. Innumerables sucursales por toda la isla. Sra. de Orfila, Luz 26; Srta. Hortensia Atocha 6, Cerro; Sra. de Alfonso, San Miguel 69, por Manrique; Srta. Josefina, Baños y 23. Sra. Zola, Sitios 181. Damos clases a domicilio y se cortan moldes a la medida.

MODISTA
Rosalía HERNANDEZ
San Rafael 152-B, bajos esq. Oquendo: U-3127

Dobladillo de ojo a 2 cts. vara Forramos hebillas a máquina.
Precios muy económicos
Plisados de todos tamaños bordados, festones y ojetes en colores. Forramos botones. Hacemos vestidos de alta costura y económicos.
TENEMOS MENSAJEROS

PARA LAS DAMAS

70 INTERES PARA LAS DAMAS

CANASTILLAS: ROPA PARA [illegible] ños de ambos sexos, a precios [illegible] zonables. Cargadores con bata y [illegible] rro, desde $2.90. «La Infancia», Rafael 41-B., casi esquina a San [illegible] colás.

ACADEMIA NACIONAL

Corte Sistema Machado. Unico [illegible] todo moderno de enseñanza [illegible] ta acreditándolo 600 profesoras [illegible] nuestra República. Clases día y [illegible] che, dmicilio y correspondencia. [illegible] tudiando iusted en su casa el [illegible] so método Nacional 1937 en dos [illegible] ses aprende y se titulará de profe[illegible] ra, vendo métodos y admito Inte[illegible] Pida informes a Inventora Sra. F[illegible] cisca Machado, San Lázaro 316, [illegible] bana.

MECANICO: CINCUENTA CENTAvos: limpiezas y arreglos de má[illegible] nas coser, cocinas de gas, calentado[illegible] destupiciones y zapatillas de lla[illegible] Corrales 20. Telfs. M-3569 y M-[illegible] F. G. Santos.

CORTE Y COSTURA

$1.50 MENSUAL
ACADEMIA SANTA TERESA

San Rafael 71, entre Campanario y Lealtad. Hágase profesora en [illegible] meses. Desde la primera clase [illegible] podrá cortar sus vestidos por fi[illegible] rín. También clases por correspon[illegible] dencia. Pidan la primera lección [illegible] cluyendo 3 centavos para franqu[illegible] A-6874.

COMPRO TODA CLASE DE ABA[illegible] cos y toda clase de encajes [illegible] calle 23 No. 433, altos, entre [illegible] 8. Teléfono F-2910, de 3 a 6 p. m.

COMPRE SU SOMBRERO POR CE[illegible] tavos, en casa «Celestina». [illegible] hago, reformo y engomo: 30 centavos [illegible] San Rafael 41 (una cuadra del [illegible] Cent). Plancha en la puerta.

CORTE MODERNO NACIONAL
SISTEMA "MENDEZ"

Hágase experta profesora en poco tiempo por el método más moderno que hoy tenemos, basado en las últimas modas de París. Enseñanza teórica y práctica, que brinda y garantiza su autora Sra. Méndez. La que desee aprender vestidos por figurín en muy corto tiempo puede hacerlo a la perfección. También ropa interior, abrigos, trajes sastres, ropa de niños y caballeros. Enseñanza completa por ajuste. Moldes a medida todas clases. Se cortan y entallan vestidos y ropa interior. También se confeccionan. Clases a domicilio y por correspondencia y en la academia, Neptuno número 81, altos. Estricta moralidad. Telf. M-6461.

VELLOS

Extirpación definitiva de los vellos de la cara, muslos, piernas, etc. Tratamiento garantizado. Sra. Alexander, calle Tercera número 381, entre Dos y Cuatro. Vedado.

ENSEÑANZAS

75 PROFESORAS y PROFESORES

INGLES: CLASES POR EXPERTO londinense. Profesor Farnés, academia «Castro Poey», Basarrate y San Lázaro.

FRANCES, INGLES, INSTRUCCION Preparación para Institutos, Normales, etc. Profesoras nativas da clases colectivas e individuales a domicilio y en su casa. Llamar de 8 a 1 al Teléfono F-7392.

COMPETENTE PROFESORA AMEricana de enseñanza superior empezará clases de Inglés y Francés separadas para señoritas y caballeros el día 17 de Junio. Método muy claro y resultados inmediatos. Mitad del precio acostumbrado por los primeros veinte alumnos. Cada clase pequeña. Hotel Vedado 19 y M. Teléfono F-6631

BAILES MODERNOS "TOMASIN"

Profesor de moda. Signifíquese bailando Son, Fox, Tango. Enseño rapidez, elegancia, seriedad, garantía. Voy a domicilio. San Nicolás 264, dos cuadras Monte.

ALUMNA UNIVERSITARIA PREPAra cualquier asignatura Bachillerato según programa oficial especialidad Química, Geometría, Ingreso, Garantiza exámenes. Inglés, método fácil. Certificado de Universidad americana. Clases a domicilio. Teléfono M-3575.

ESTUDIE POR COREO

..La Academia «Rabiña» tiene organizado clases por correspondencia desde hace años, habiendo prestado gran beneficio a aquéllos que tienen deseos de prosperar. Estudie las asignaturas siguientes: Taquigrafía, Mecanografía, Teneduría, Aritmética, Gramática, Ortografía, Procurador, Química Industrial, Inglés, Francés, Alemán, etc. Informes: Academia «Rabiña», Neptuno 78, esquina a Manrique, Teléfono M-7849.

PROFESOR AMERICANO, ABOGAdo de Boston, graduado Universidad de Yale, da clases particulares y colectivas de inglés. Método moderno, rápido y eficaz. Esta es la hora de preparar sus vacaciones en el Norte. Teléfono A-8168.

ACADEMIA "RABIÑA"

INGRESO EN LAS ESCUELAS DE INGENIEROS, ARUITECTOS Y COMERCIO BACHILLERATO

Clases individuales: Inglés, Francés, Aolemán, Taquigrafía «Pitman» y «Gregg», Mecanografía, Ortografía, Teneduría de Libros, Correspondencia Comercial y Aritmética. TAMBIEN CLASES POR CORRESPONDENCIA. Ingreso en Escuelas de Ingenieros, Arquitectos, y Veterinaria. Curso de Procurador. **Pida prospectos: Neptuno 80, altos, esquina a Manrique. M-7849 y A-9222.**

PROFESORA FRANCESA GRADUAda Academia de París, da clases de francés a domicilio y en su Academia. Teléfono F-2658.

ESTUDIO LUCILLE, ENSEÑA BAIles acrobáticos, taps, blue, son y rumba. Cultura física Stetching Limering. Malecón 339. Telf. U-2238.

PROFESORAS TITULARES OFREcen servicio de 1a y 2a. Enseñanza inglés español, taquigrafía Pitman-Lilnes. Piano, Mecanografía. Referencias honorables, F-4761 a domicilio, Colegio y en nuestra casa.

BAILES
ULTRAMODERNOS Y CONGA

De salón y taps, enseñado por Maurice y señorita Santander, profesores de New York, habiendo actuado en Cuba, en hoteles Nacional, Presidente, Sevilla y Sans Souci. Tango parisién y privateatrales. Enseñanza rápida y privada, a damas y caballeros. Lealtad 153, altos, entre Reina y Salud.

FOLLETIN 18

ESCLAVITUD

Por MARY FLORAN
DE VENTA EN
La «Moderna Poesía», Cultural S. A. Obispo número 129. Tel. A-1171.

asistir a vísperas, ya en una, ya en otra de las iglesias de la ciudad.

—Dios está en todas partes — contestó Corentina, — y lo haré como tú deseas, Carlos.

XII

¡BRETONA!

Por última vez, Corentina fué a Pray, yfué sola. Al verla entrar, la señora de Archain, que no la esperaba, hizo un ademán de extrañeza y de alegría.

—¡Qué agradable sorpresa! — exclamó.

—¡Ah! — contestó Corentina. — No me acojas con estas palabras, que es una triste noticia la que te traigo y es una penosa confidencia la que debo hacer a tu amistad.

Y llorando, porque, ante la simpatía de su compañera de la infancia sus nervios la traicionaron y su pena estalló, le contó todo lo sucedido.

La señora de Archain mezcló a las de su amiga sus lágrimas de compasión y de pesar.

—No tengo derecho — dijo, — ante tu emoción, de hablarte de mí; pero, en fin, si a causa de las circunstancias te ves obligada a sacrificar una amiga, te queda lo esencial: un esposo amado y unos hijos encantadores. En cuanto a mí, en mi vida retirada, tu aparición ha sido como un rayo de sol: el destino se lo llevó cuando me había acostumbrado a su dulce consuelo... Me resigno, pero permíteme lamentarme un poco.

—No aumentes con los tuyos, mis pesares — dijo Corentina; — necesito de todo mi valor para ir haciendo, de día en día, todas las concesiones que se exigen de nosotros, y que son cada vez más frecuentes y más graves. ¿En dónde nos detendremos en este fatal camino? Me lo pregunto con ansiedad. Los funcionarios no son ya servidores del Gobierno, son sus esclavos.

—¡Ay! Y no ves la manera de escapar a esta esclavitud.

—No veo ninguna. En tanto no oprima directamente mi conciencia estoy dispuesta a someterme sin murmurar; pero si llegara un día en que los sacrificios que me pidieran no fuera posible hacerlos, entonces me rebelaría costara lo que costara.

—¿Y te seguiría tu esposo?

—Así lo espero; y yo haría cuanto fuera posible para lograrlo, como hago hoy cuanto puedo para aligerar su carga moral; pero entonces sería la grande, la última prueba...

—¡Qué Dios te preserve de ella!

Y un momento después las dos amigas de la infancia ¡se separaron para siempre!

Corentina, con el fin de no dejarse abatir por la tristeza y los pesares, buscaba, cuando no hallaba para conseguirlo remedio directo alguno, buscaba distraerse con reconfortantes pensamientos, con consoladoras esperanzas, cuya visión, que no dudaba había de realizarse, le proporcionaba un poco de calma y de valor.

Trató de olvidar sus dificultades presentes, pensando en su querido hijo mayor, en las vacaciones ya próximas que le devolverían ya para siempre a sus padres, puesto que seguiría, como externo, las clases del pensionado de San Pedro.

—¿Quién de nosotros dos hará a la distribución de premios, para coronar a nuestro querido hijo? — preguntaba ella a su marido.

—Ve tú — dijo Breuviette, — no quiero privarte de este gusto.

—Tampoco quisiera yo privarte de él.

—Mejor es que vayas tú — afirmó Breuviette, — en un colegio libre, pero en el que reina todavía el espíritu de los jesuitas, que durante tanto tiempo lo dirigieron, mi presencia, es una solemnidad, podría ser notada y perjudicarme.

—Es verdad — dijo Corentina lanzando un suspiro.— Olvidaba que es preciso reservarse siempre y que nos hallamos en país enemigo.

Pero en aquella ocasión, no deploró aquel estado de cosas, tan feliz fué al ser testigo de los éxitos de su hijo.

Diez veces fué llamado y consiguió los premios más importantes de su clase. Sus camaradas le aplaudieron, sus maestros le felicitaron, y cuando al terminar la sesión fué a despedirse del director del pensionado, le despidió el profesor con lágrimas en los ojos, ya que abandonaba para siempre la hospitalaria casa que abrigó sus primeros años de estudio.

—No he de ocultar a usted, señora — dijo a Corentina que acompañó a su hijo, — el pesar con que veo partir a este querido niño. Era uno de nuestros mejores alumnos; sus sentimientos nos proporcionaban tanta satisfacción como nos la daban su conducta y su trabajo. Y si nos lo hubiese usted dejado, puedo asegurarle que hubiéramos hecho de él un gran hombre.

—Ya lo sé, señor — contestó Corentina; — y sé también todo lo que usted ha hecho en este sentido y le estoy muy agradecida. Pero no me queda más recurso que llevármelo. El cambio de situación de mi esposo nos proporciona la facilidad de tener a nuestro hijo junto a nosotros y reunirle a su hermano que va también a comenzar sus estudios; comprenderá usted que aprovechemos esta ocasión.

—Lo comprendo en parte, señora — contestó el sacerdote, aprovechando un momento en que Ivo se había apartado para saludar a otro profesor, — porque la educación religiosa es, a mi entender, para la juventud, un beneficio que priva sobre los otros.

—¡Pero mis hijos irán a un pensionado religioso!

—¿De veras? ¡Ah! señora, me consuela usted en parte en mi alma de sacerdote, de ver a ese querido niño, tan bueno, tan puro, tan bien orientado hacia el bien, en las promiscuidades peligrosas del Liceo, bajo la influencia de una educacion sin Dios, a su edad, la peligrosa edad en que el niño se transforma, escoge su camino en este mundo, y en la que, frecuentemente, se decide su porvenir moral.

—Conozco muy bien los peligros que me señala usted, para exponer a ellos a mis hijos. No irán al Liceo, sino al pensionado de San Pedro, del que sin duda habrá usted oído hablar y que está dirigido por sacerdotes de la diócesis.

—He oído hablar de él muy bien, señora — replicó el director; — y la felicito a usted por su buena determinación, y ruego a Dios que le ayude a realizarla.

Una hora después, Corentina y su hijo, tomaban el tren con destino a Fricamps.

—¿Dejas Cruges sis pesar? — preguntó a su hijo Corentina.

—No, mamá — contestó Ivo, que era un bello adolescente de quince años que se parecía mucho a su madre, — no lo dejo sin pesar, estoy contento porque empiezan las vacaciones, contento porque sé que no me separaré más de vosotros, pero siento un poco de pena al abandonar a mis profesores, que fueron buenos para mí, y a mis compañeros, que me querían mucho. Además, tenía la costumbre de las clases, de los libros, del sistema de enseñanza... Ahora, fuera, no sé si conseguiré adelantar.

—Sí, porque fuera, como aquí, tú trabajarás. Encontrarás nuevos maestros, que si no tienen el mismo método de enseñanza, se hallan animados del mismo espíritu religioso, y también te harás nuevos amigos.

Ivo aceptó el augurio de aquellas promesas; luego, con la movilidad de espíritu de su edad, se distrajo leyendo una revista que había comprado en la estación.

El mes de agosto fué para los Breuviette un mes de feliz tregua a sus pesares. La alegría de sus hijos reunidos disipó en Corentina el pesar de los sacrificios a que tuvo que consentir hacía tan poco tiempo. La mayoría de los empleados con quien ella y su marido se trataban, se hallaban de vacaciones, o, por lo menos, sus mujeres y sus hijos habían salido de Fricamps para dirigirse al campo, a la playa o a los balnearios. La vida mundana se hallaba en suspenso y Breuviette y su esposa se sentían dichosos de escapar a la violencia que comúnmente les imponía esa vida, para gozar en paz de su intimidad familiar.

Muchas veces Corentina lamentaba su ruptura con Pray, en donde sus hijos hubieran pasado felices días de vacaciones.

Pero poseía la sabiduría suprema de no rebelarse nunca contra los hechos consumados, ni siquiera con estériles lamentaciones. Además, su situación pecuniaria, muy mejorada, les permitía dar a sus hijos algunas distracciones que antes les estaban prohibidas, algunos viajes o excursiones a los alrededores y así ellos se sentían felices.

Llegó también el momento en que Corentina debía ir a visitar a su madre y llevarle sus nietos. Pasaría con ella algunas semanas que constituirían para los muchachos días de fiesta, porque la señora Kersac ha-

M.E.C.D. 2016

AÑO CV

ENSEÑANZAS

75 PROFESORAS y PROFESORES

PROFESORA INGLESA DE LONDRES, tiene algunas horas libres para clases particulares y colectivas. Enseñanza práctica. No llame si no deja su dirección o teléfono: F-4186

¿DESEA USTED APRENDER INGLES? Llame una profesora que inmediatamente se pondrá a sus órdenes. Especialidad en preparación a ingreso de Institutos, por métodos de Berlitz y Verdecia. Clases a domicilio. F-4401.

PROFESOR DE BAILES

Precios módicos. Enseñanza rápida. Son, Fox, Tango, Blues, etc. Doy clases a domicilio. Ismael Servelló, Cárdenas número 3, segundo piso.

76 COLEGIOS

COX COLLEGE

Colegio de Señoritas en Atlanta, Georgia. Bachillerato, Comercio, Música. Cuota anual $350.00. No extras. Plazos. Viaje ida y vuelta $50. Representante: Alfredo A. Jiménez, Apartado 2236, Habana.

CARLISLE SCHOOL

Academia Militar South Carolina. Comercio Bachillerato. Anual $450 incluyendo uniformes. No extras. Plazos. Viaje ida y vuelta $50.00. Representante Alfredo A. Jiménez, Apartado 2236. Habana.

COLEGIOS AMERICANOS

Al alcance de todas las fortunas. Catálogo e información, gratis.

PROFESOR RICHARDSON
American Schools Bureau
Manzana de Gómez núm. 514. Telf. A-9798, Habana.

SAN-ELOY

Colegio y Academia. Fundado en 1907. Primera y Segunda Enseñanza. Preparatoria, Bachillerato, Comercio, Idiomas, Cultura Física, Cursos preparatorios especiales. Admitimos pupilos, medio pupilos y externos. Quinta Menocal, Samá 31, Marianao. Telf. FO-7462. Pida prospectos.

77 ACADEMIAS

ACADEMIA DE IDIOMAS ROBERTS Malecón 31. Teléfono: M-2124. ¿Desea usted aprender inglés? Compre el método Roberts. Se recomiendo por sí sólo. Distinción. Eficiencia. Garantía. Cuarta edición: $2.00.

COLEGIO-ACADEMIA

«SANTA TERESA»

Profesoras graduadas. Preparación moral y pedagógica: Taquigrafía, Mecanografía, Ortografía, Teneduría de Libros, Inglés, Francés, Alemán, Correspondencia Comercial, Aritmética, Cálculos Mercantiles. Primera y Segunda Enseñanza. Ingreso Escuelas de Ingenieros, Normal y Kindergarten. Corte y Costura, Labores, Dibujo y Piano. **San Rafael número 71, entre Campanario y Lealtad: A-6874.**

ACADEMIA "GREGG"

Taquigrafía, Mecanografía, Inglés, Comercio. Clases por correspondencia. Representación de colegios americanos al alcance de todas las fortunas. Precios razonables. Profesores: Richardson, Salmon y Cifre, Manzana de Gómez 514. Telf. A-9798.

OBSEQUIO DE LA ACADEMIA DE COMERCIO

LUIS B. CORRALES

Los que presenten quince centavos en sellos, recibirán una Aritmética Mercantil práctica. Clases: Teneduría de Libros, Taquigrafía, Ortografía, Inglés. Clases de Mecanografía, $1.00 mensual, una hora diaria. Clases individuales. Lealtad 141 entre Salud y Dragones.

ACADEMIA "BRAVO"

CURSOS PARA INGRESO EN ESCUELAS DE INGENIEROS.

Comenzará el 1o. Cursos de Bachillerato nocturnos. Ingresos en Escuelas de Comercio, Normal Hogar, Técnicas, Industrial, Cadetes, Aviación, Taquigrafía, Mecanografía, Ortografía Correspondencia. Profesorado competente. Primera Enseñanza para maestros Normalistas. Servicio ómnibus a domicilio. Pupilos, medios pupilos y externos. **Neptuno 198 y 199 esquina a Lucena. U-2627**

Interés General.

AVISO. ESTAN A LA VENTA EN TODOS tamaños y cantidades las posturas de cocos de Honduras, véalas y haga su pedido Esterguido Hernández, Empedrado 53 y 54.

COMERCIANTES: PARA SUS LIcencias, impuestos, contabilidad, multas y recursos, acudan a nuestras oficinas que serán atendidos sin demora. Consultoría Central. Director: Dr. E. Lamar, Manzana de Gómez, 251. M-7499.

CONSULTORIO TECNICO-QUIMICO Industrial «Gofel». ¿Desea usted fórmulas o algo concerniente a la química? Dirija su correspondencia a 10 de Octubre, 332. Habana.

SORDOS

Véanos y con poco dinero adquirirá un aparato que le permitirá oír. Venga a probarlos y se encantará. Dejando su importe, se lo damos a prueba.

CARBALLAL HERMANOS
San Rafael 138, joyería, entre Belascoaín y Gervasio. U-5744

ALQUILERES

79 HOTELES

HOTEL «RADIO», AMISTAD No. 15, entre Neptuno y Virtudes, situado en lo más céntrico de la Habana. Habitaciones regiamente amuebladas con baños intercalados, agua fría y caliente día y noche; precios desde 60c. diarios. Estricta moralidad.

HOTEL «PROVIDENCIA», OBRAPIA 99, entre Bernaza y Villegas. Se alquilan habitaciones con toda asistencia, por meses y por día. Precios económicos.

HOTEL "ANDINO"

San Lázaro 496, esquina a M, U-2553. Unico en su clase. Moderno, céntrico, amplio, fresco, saludable, frente Universidad. Conviene para los que necesiten vivir cerca de los hospitales Calixto García o Mercedes. Habitaciones con baño privado, balcón, hermosa vista. Con tres excelentes comidas: 45 pesos, matrimonio. Una persona desde $28. Clientela escogida. Pensión completa para huéspedes del interior. Precios sin competencias. Esmerado servicio en mesas separadas.

THE SAVOY

F. y Quince, Vedado. Telf. F-6616.

Situado en un lugar alto del Vedado, con fácil y frecuente comunicación con la ciudad y repartos. Rodeado de jardines, con 600 metros de hermosos portales. Las habitaciones tienen ventilación directa, teléfono, baño privado, con agua fría y caliente. Precios moderados, incluyendo tres excelentes comidas. El servicio en mesas separadas, para cada familia.

ALQUILERES

79 HOTELES

HOTEL BIARRITZ RESIDENCIAL

Prado 99, frente al Capitolio. Para matrimonios sin niños, exclusivamente. Hermosas y ventiladas habitaciones con baño privado y closets. Lujoso roofgarden y cocina moderna, acabado de inaugurarse. Comida a la carta. Elevador día y noche. Confort y limpieza: Estricta moralidad.

HOTEL "COLONIAL"

San Miguel 62, casi esquina a Galiano

Residencia para familias. Apartamentos y habitaciones con baño privado, elevador día y noche. Restaurant en el octavo piso. Cocina criolla y española, con carta. Moralidad. Telf. A-6958.

Hotel Roosevelt

AMISTAD Y SAN MIGUEL

$55.00 mensuales. Matrimonios con tres excelentes comidas.

Apartamentos para familias, todos con baño privado. Elevadores día y noche.

HOTEL "BELMONT"

San Rafael e Industria.
Centro de todas las actividades.

El elegido de las familias habaneras. Al lado de «Campoamor» y a media cuadra del Capitolio Nacional. Lujosísimas habitaciones con todo el confort moderno y esmeradísimo servicio. Selectas comidas, propio para matrimonios y personas de refinado gusto: M-7570.

Hotel "IDEAL ROOM"

PRADO 93-B., (POR PASAJE)

¿Desea vivir en casa tranquila, mejor que en su propia casa? Visite esta gran casa, aunque sea por curiosidad. Por dentro, la mejor. Precios para matrimonios, con comida y toda asistencia, desde $35.00 a $40.00. Hay apartamentos de dos habitaciones, con balcón y baño a Prado. Exígense referencias de moralidad y pago.

HOTEL "VANDERBILT"

Lo más alto, saludable y económico, Neptuno 309, esquina a Mazón. Habitaciones de esquina, con baño privado, propias para quien convenga vivir cerca de la Universidad o de los hospitales Calixto García y Mercedes.

HOTEL «MICHALET», RESIDENCIA para familias, con modernas habitaciones de balcón a la calle, precios módicos, esmerado servicio, absoluta moralidad. Villegas, 58, altos. Teléfono M-3575.

80 CASAS de HUESPEDES

RESIDENCIA PARA SEÑORITAS

ACADEMIA «SANTA TERESA»

San Rafael 71, entre Campanario y Lealtad. A-6874. Esta Academia, situada en lugar céntrico de la Habana, fácil comunicación con todos los centros de enseñanza, ofrece a las señoras y señoritas estudiantes del interior, un pensionado cómodo, moral y económico. En la misma se cursa Bachillerato e Ingreso a distintas Escuelas. Informes: Academia «Santa Teresa».

CASA DE HUESPEDES «LA ISLA», Monte 53, altos, por Factoría. Exclusivamente para personas de moralidad. Habitaciones con balcón y baño privado. Compañero de cuarto, precios económicos. Teléfono A-9210.

CASA DE HUESPEDES: HABITAciones con balcón y todo servicio, agua fría y caliente, excelente comida, moralidad absoluta, una persona desde $18.00. Teléfono M-1236, Neptuno 31, altos.

«LA INTERNACIONAL», GRAN CAsa de huéspedes, de Francisco Gómez, frescos y amplios departamentos. Agua corriente en el interior y caliente en los servicios. Excelente comida y esmerado servicio. Precios económicos. Tejadillo 12. Teléfono: A-9958.

«SANTA RITA», CASA PARA FAMIlia: restaurant, espléndida habitación, excelente comida agua caliente. Abonados al comedor. Se exigen referencias. Hay ascensor. O-Reilly 52, por Habana.

GALIANO 84, ALTOS DEL CAFE «La Isla». Alquilo espléndida habitación con vista a la calle; otra, grandísima con baño. Exquisita comida. Estricta moralidad.

SE ALUILA UNA HABITACION, balcón a la calle, baño privado toda asistencia residencia Santa Ana, Campanario 66 esquina Concordia. teléfono A-8493.

CASA PARA FAMILIA: PRADO 65, Se alquilan amplias y frescas habitaciones, con balcón a la calle, comida inmejorable, con toda asistencia. También habitaciones en la azotea para matrimonio u hombres solos.

81 CASAS de COMIDAS

CANTINAS ESPECIALES A DOMIcilio, sazón esmeradísima, hecha con aceite español y manteca de chicharrón. Economía. Teléfono A-7905.

82 APARTAMENTOS

COMPOSTELA No. 109, 2o. PISO, Se alquila un apartamento muy amplio con todas las comodidades a familia de moralidad, es muy claro y muy fresco. Informan en el mismo a todas horas.

ALQUILO APARTAMENTO. PUNTO céntrico, vista calle, amplio, ventilado, cerca baño, con comida, a matrimonio sin niños. También para oficinas. Villegas 9, altos, media cuadra Palacio Presidencial.

LINEA, ESQ. A 4: SE ALQUILA apartamento, sala, cuarto, pantry, cocina y baño.

SE ALQUILA EN SAN JOSE 22, apartamento sala, comedor, dos habitaciones, baño moderno. Precio $25. Informan M-8556 la llave Peletería La Moda.

ALQUILO APARTAMENTO EN LAgunas 59, 2o. piso, propio para matrimonio, sala, comedor, 3 cuartos, baño intercalado, cocina y servicios. Precio: $34.00. Informes: Teléfono FO-1606.

83 DEPARTAMENTOS

EN OFICIOS 8 SE ALQUILAN DEpartamentos y habitaciones y en Compostela 71 se alquila una habitación para hombres solos en azotea. Otra entresuelos con vista a la calle para matrimonio.

ALQUILO HERMOSO SALON ALTO con 2 balcones a la calle y agua corriente en 20 pesos. Prado 97, frente al Capitolio Cine Niza.

84 HABITACIONES

FAMILIA, ALQUILA UNA FRESCA habitación a señoras o señoritas de moralidad, único inquilino. San Miguel 97, bajos, entre Lealtad y Campanario.

CASA PARTICULAR, ALQUILA 2 habitaciones y sala, balcones a la calle, frescas y buenas, a hombres o matrimonio sin niños; se da comida si se desea. Santa Clara 26; 3o. letra H, esquina a Cuba.

ALQUILERES

84 HABITACIONES

HABITACION GRANDE, FRESCA, clara vista calle alquílase toda asistencia matrimonio. Comunicación rápida todas horas. Una cuadra línea. Calle K esquina 11 primer piso Vedado, teléfono F-6481.

SAN MIGUEL 57, 2o PISO, SE ALquila una habitación independiente, fresca con muebles o sin ellos para hombres.

ALQUILO DOS HERMOSAS HABItaciones, una con vista a la calle, con muebles o sin ellos, persona de estricta moralidad, altos, entre Genios y Cárcel.

SE ALQUILA HABITACION CASA particular a hombre solo, con referencias. Oquendo letra C. Sitios y Maloja.

SE ALQUILA EN LAGUNAS 17 UNA habitación y comedor a señoras solas o matrimonio sin niños casa de familia.

SE ALQUILA UNA HABITACION en casa de familia amueblada o sin muebles. Hay teléfono. Aguiar 134 1o derecha entre Muralla y Sol.

HABITACION AMUEBLADA, EN 9 pesos, con lavabo de agua corriente, sin comida. Aguiar 68, altos, entre Empedrado y Tejadillo.

CASA DE FAMILIA. OBRAPIA 49, primer piso, alquílase habitación balcón calle espaciosa baño próximo, agua caliente, teléfono a matrimonio sin niños u hombres solos, con referencias, otra con baño intercalado.

SE ALQUILA APARTAMENTO VISta a la calle, casa particular, esmerada limpieza, agua caliente, teléfono, cocina, Neptuno 156, 2o. piso, entre Escobar y Gervasio.

VIRTUDES 93, ALTOS, ALQUILO hermosas habitaciones balcón calle e interiores, muy frescas y claras, baño, agua caliente, propias a matrimonios sólos, señoras, señoritas o comisionistas; cambio referencias; estricta moralidad.

GALIANO 12, ESQ. LAGUNAS TOdas las habitaciones con balcón a la calle. Sala, dos habitaciones, baño intercaldo, etc. Edificio moderno. Verse horas hábiles. U-1428.

EN MALECON 6 A SEGUNDO PISO casa familia, alquilan dos habitaciones con vista calle y agua caliente, con asistencia de $15.00 adelante, sin asistencia desde $8.00 teléfono: A-9178.

NIAGARA HOUSE, PRADO 47, ESpléndidas habitaciones solas y con baños privados desde 10.00, lavabos todas habitaciones, agua fría y caliente estricta moralidad. Véalos.

EN EL VEDADO SE ALQUILA UNA magnífica habitación en residencia particular, se dan y se toman informes. F-2309.

EN CASA MODERNA ALQUILAN dos habitaciones. Balcones a la calle. Baño completo anexo. Acera brisa. Extricta moralidad. San Ignacio 88 esquina Sol primer piso.

SI USTED BUSCA APARTAMENtos y habitaciones modernas, puntos céntricos, baratos, pase por Industria 96, Reina 14 y 19, San José 78, M. Gómez 371, M. Gómez 407, Diez de Octubre 291, Municipio y Rosa Enriquez. Los encargados le enseñarán lo mejor.

EN LA BIEN SITUADA CASA DE Villegas 22 altos, casa particular y de estricta moralidad se alquila una espléndida habitación con todo servicio para matrimonio o dos personas.

PRADO 43, ALTOS, ALQUILO DOS habitaciones, juntas con balcón a la calle, casa de familia moral y decente, hay teléfono.

SE ALQUILA CON COMIDA UNA habitación con balcón a hombres solos, o matrimonio en Angeles 29, casa de familia.

NEPTUNO 64, PRIMER PISO, CASA moderna alquilo espléndida habitación amueblada para los compañeros a matrimonio moral, otra pequeña con toda asistencia y buena comida. Precio módico, sólo personas decentes. Telf. M-1331.

PRADO 19 (2o PISO) CASA DE FAmilia particular alquila una habitación grande y hermoso lavabo de agua corriente, anexa al baño con toda asistencia. Hay teléfono.

AVISO

Empedrado No. 3 esquina a Aguiar. Se alquilan magníficas habitaciones y apartamentos y Aguilar 57 y Empedrado 21 y O-Reilly No. 1 y Oficios 76 y Oficios 74 e Inquisidor 21. Sol 74, Ciuba No. 80 y San Ignacio 65.

EN CASA PARTICULAR DE CORTA familia, se alquila a persona sola, sin comida y sin muebles, una hermosa habitación. Se exigen referencias. Galiano No. 36 (altos) Teléfono M-8551.

SE ALQUILAN ESPLENDIDAS HAbitaciones con comidas a personas de extricta moralidad, en Amistad 49 esquina a San Rafael.

EN CRISTO 33 SEGUNDO PISO SE alquilan habitaciones amuebladas, con comida desde $20 vista a la calle.

HABITACIONES OFICIOS 68, ENTRE Sol y Santa Clara, altos y bajos, grandes, frescos, de 6 pesos en adelante, con balcón a la calle.

EN CASA PARTICULAR SE ALquila una habitación a hombres solos, o matrimonio sin niños. Animas 133, altos

VEDADO SE ALQUILA HABITAción amueblada con baño anexo y teléfono a persona sola. Calle L 203 entre 21 y 23 primer piso izquierda.

EN CASA DE FAMILIA SE ALQUIla una habitación fresca y moderna con balcón a calle, a caballero o señora, único inquilino, a una cuadra de Galiano y Neptuno. Informan: A-7106.

FAMILIA RESPETABLE ALQUILA habitación con balcón a dos calles, con comida, a una o dos personas, baño anexo, agua caliente, teléfono. Referencias. Reina 32, esquina a San Nicolás, altos.

CHALET DE CONCEPCION 165 ESquina a Porvenir, preciosa habitación. Entrada independiente. Espléndida terraza. Alquiler $10.00.

ALQUILO HERMOSA HABITACION fresca con patio privado con toda asistencia si lo desea, personas mayores resptables. Galiano entre San Lázaro y Trocadero. Altos de O. K. M-8530

SE ALQUILA UNA HABITACION EN Campanario y San Miguel, altos de la carnicería, muy fresca, a hombres solos, con luz toda la noche.

SE ALQUILAN EN COMPOSTELA número 75, entre Teniente Rey y Amargura, espaciosos y frescos apartamentos y habitaciones, acabados de pintar. Llaves e informes en la misma. Propietario: Francisco Torres, edificio Pedroso, Apartamento 65.

ESPLENDIDA HABITACION, PARA hombre solo que desee vivir tranquilo, se alquila en Manrique 2, esquina a Malecón, sexto piso, departamento 24. Telf. A-9906. No se dan comidas.

FAMILIA ALQUILA ESPLENDIDA habitación con baño, ducha caliente, con toda asistencia, a matrimonio u hombres de moralidad. Excelente comida. Concordia 25, altos, entre Galiano y Aguila.

ALQUILO SALA GRANDE, PROPIA para profesional, lo más céntrico de la Habana, con vías comunicación por la puerta, también una habitación muy ventilada a precio módico. Teléfono F-3022 informan.

MATRIMONIO HONORABLE, ALquila habitación toda asistencia a señora o señorita, absoluta moralidad. Exijo y doy referencias, Escobar 118. Teléfono U-6071.

RESIDENCIAS PARA FAMILIAS EN Calzada, 49, entre G y H, se alquilan amplias, frescas y claras habitaciones con toda asistencia. Se exigen referencias. F-3015.

SE ALQUILA UNA HABITACION para matrimonio u hombre solo, con balcón a la calle. San Rafael 50 A, primer piso.

ALQUILERES

84 HABITACIONES

SE ALQUILA UNA HABITACION amplia y fresca, a hombre solo en casa de familia, con referencias. San Rafael No. 152 letra N altos, entre Marqués González y Oquendo.

EN LO MEJOR DEL VEDADO, EN casa de familia, se alquila una habitación con toda asistencia. K No. 195, entre 19 y 21, Cedado.

LAMPARILLA 60 ALTOS, HABITAciones para hombres solos o matrimonios sin niños, todo moderno y muy fresco, horas de 7 a 9 y de 1 a 3

SE ALQUILA UNA HABITACION con vista a la calle para un matrimonio u hombre solo. San Rafael 50 A 1er piso.

EDIFICIO "CUBA", SEIS PISOS, Empedrado número 42. Se alquilan amplias y ventiladas habitaciones, muy baratas. Elevador, lavabo, luz toda la noche. Orden y moralidad. Telf. M-5113.

85 NAVES y LOCALES

SE ALQUILA LOCAL PROPIO PAra bodega, barbería u oficina. Narciso López 2 esquina a San Pedro, frente al desembarcadero de Caballería, al lado del bar «Florida». Telf. M-4127.

SE ALQUILA EN HABANA 79½, bajos entre Obrapía y Lamparilla, un local para oficina o profesional. Informes al lado. F-Vázquez.

GRAN LOCAL

Propio para industria o comercio. Trescientos metros superficiales. Entreguelo para oficina, dos habitaciones, dos cuartos de baño y gran salón. Calzada Diez de Octubre 156 y 158, Puente Agua Dulce. Informes: Omoa 14 D M-3225.

SE ALQUILA UNA NAVE SIN COlumnas propia para almacén o depósito 220 metros en Jesús María 15 informan: Teniente Rey No. 21, Imprenta.

PROXIMO A DESOCUPARSE SE ALquila moderno local con 360 superficie en Neptuno 164-166 entre Escobar y Gervasio. Informes: Empedrado 49 Telf. M-3031.

PARA BODEGA U OTRO ESTABLEcimiento se alquila la hermosa nave de Paula 64 y 66 esquina a Compostela. En la misma informan.

ALQUILO UNA NAVE DE 130 MEtros cuadrados en Villegas 47, al lado de la esquina de O-Reilly, para establecimiento, oficina o almacén. Informan en los altos.

PARA GUARDAR MUEBLES DE particular que se ausente. En casa honorable alquilo salón de 7.20 por 4.40 metros. Informan teléf. M-7615.

SE ALQUILA EN EL ESTADO QUE está en 25.00 una nave situada en la calle 25 entre 24 y 26, Vedado. Una cuadra de 23 y media de 26. Manzana Gómez 264

BODEGA: ALQUILO ESQUINA CON armatostes mostrador, punto de vida propia gran oportunidad. Zaragoza y Cañongo, media cuadra Calzada Cerro. Precio módico. Informan en la misma.

ALQUILO LA MITAD DE UN LOcal en calle comercial de La Habana, propio para peluquería, perfumería y quincalla. Informes: Neptuno 132, óptica.

SE ALQUILA BODEGA CON TODOS enseres mostrador, nevera, armatostes. Perseverancia 40. Precio muy barato. Informan M 8556 y FO-1926

87 HABANA

SE ALQUILA INDIO 14, ALTOS, moderna, fresca, sala, saleta, cuatro cuartos, baño intercalado, comedor, servicios y cuartos criados. Informes M-2603. Llaye allí.

SE ALQUILA, MAGNIFICO EDIFICIO moderno de tres plantas, O-Reilly 114 casi esquina a Monserrate puerta por el fondo que permite la entrada o salida de mercancías a todas horas elevador, escaleras de mármol por O-Reilly y por Monserrate a todos los pisos. Servicios sanitarios completos en los tres pisos. Puede verse de 10 a 11 a.m. Informan Consulado 18, altos Dr. J. R. Villaverde, teléfono A-7630.

LO MAS CENTRICO SE ALQUILA LUjoso primer piso tres cuartos espléndidos, sala, comedor baño de lujo, cuarto y servicio de criados, Precio $47. Aguiar 3½. esquina a Peña Pobre. Llave en la Carnicería.

SE ALQUILA VILLEGAS 73 ALTOS sala, saleta, tres cuartos, baño. Informes en la misma de 3 a 5.

SE ALQUILA ANIMAS 158, ALTOS entre Escobar y Gervasio, sala, comedor, tres grandes habitaciones y demás servicios. Informan M-7730 y Agencia Beers.

ALQUILO: A UNA CUADRA DEL Malecón y Parque Maceo, acabado de fabricar, 3 habitaciones, baño intercalado, agua caliente, muy fresca. Precio: $34.00. Vapor 16, altos, esquina, primer piso: M-4387.

HORNOS Y VAPOR, A UNA CUAdra del Parque Maceo, a $25.00 alquilo casas modernas, con sala, comedor, dos habitaciones y baño completo. Informes: Vapor 5-A. Telf. M-2837.

SE ALQUILA EN 27 PESOS, PREciosos y modernos bajos, Universidad 43, a dos cuadras de Infanta: sala, comedor, tres cuartos, cocina, baño completo y gran patio de cemento. Telf. F-5260.

CARDENAS 52. SE ALQUILAN LOS bajos sala, comedor, tres habitaciones, baño completo y servicio de criados. Informes: Teléfono F-5320

ALQUILO BAJOS MODERNOS SAN Francisco 47 entre Valle y San José, Sala, comedor, dos cuartos, baño completo, cocina gas: 30 pesos. Verla 9 a 11 y de 3 a 5.

ALQUILO MODERNO 2º PISO LEALtad No. 53, compuesto de sala, recibidor, 3 habitaciones, baño intercalado, comedor y cocina. Informan en el mismo de 2 a 5. Precio $45.00. Teléfono M-6163; llamar de 2 a 5.

MAXIMO GOMEZ ESQUINA CAStillo en la cuadra de Crusellas, un bonito alto No. 332 sala, comedor, baño y 4 cuartos, la llave e informes M-Gómez 407.

ALQUILO ESTEVEZ 29, BAJOS, SAla, saleta columnas, 3 cuartos, baño calentador, cuarto criados y desahogo, todo moderno, cerquita Monte y Mercado, llave No. 58, dueño Domínguez 8 teléfono M-6490.

FINLAY 85, ALTOS, ANTES ZANja, media cuadr a Belascoaín, cerca Escuela Medicina, alquilo espaciosa casa acabada pintar compuesta de sala y saleta espléndidas, cuatro grandes habitaciones, comedor corrido al fondo, baño intercalado completo y servicio criados. Llaves en la misma. 10 a 12 y 2 a 6. Informes: teléfono U-2904.

VIRTUDES 143 ENTRE ESCOBAR y Gervasio. Se alquila amplia planta baja, edificio moderno. Informan: U-1965.

CASA MODERNA FABRICACION, 4 cuartos, sala, saleta, comedor al fondo, cuarto criados, bajo y primer piso, informes en el segundo piso. Virtudes 144 entre Gervasio y Belascoaín.

SE ALQUILA UNOS ALTOS PEÑALver 45, entre Campanario y Lealtad: Sala, tres cuartos, comedor. Precio: $25. Dueño: F-2615.

SE ALQUILA EN SITIOS 118 UNA casa con cuatro habitaciones.

SE ALQUILA 2o. PISO VIRTUDES 45, entrada por Aguila, informes: bodega.

LOMA DE LA UNIVERSIDAD: CAlle 27 número 78, entre L. y M. Magníficos altos con seis dormitorios y demás comodidades. Precio: $80.00. Llave en los bajos. Informes: M-3236, horas de oficina.

ALQUILERES

87 HABANA

NUEVA DEL PILAR, ENTRE BENjumeda y Llinás, cómoda casa; sala, saleta, cuatro habitaciones. Llave al lado, en el 30, precio $35.00. Informes, Galiano 66, Apartado 56.

CUARTELES 19, ALQUILO PISO alto, céntrico y ventilado: terraza, sala, comedor, dos habitaciones, baño intercalado, cocina, agua abundante. Llaves en la misma. Informes: en O-Reilly número 11, quinto piso.

ALQUILASE A PROFESIONAL, ALgún comercio, exhibición, etc. Lugar céntrico: San Rafael 100, hermosa sala, recibidor. Algo más, si desearen. Módico.

JESUS PEREGRINO 57A, BAJOS Entre Oquendo y Soledad, moderna, con sala, saleta, 3 habitaciones, baño intercalado, comedor y cocina al fondo. Informan encargada y teléfonos M-2037 y F-5694.

ECONOMICAS

Casas de sala, saleta, comedor, dos y tres cuartos, baño intercalado, cocina, cuarto y servicio de criados, en los mejores lugares de la Ciudad:

Marina núm. 2	$19.00
Ayestarán, 12	20.00
Subirana 46, altos	32.00

Departamentos de dos y tres habitaciones, baño y cocina:

Amistad núm. 68 (Astor) ..	$14.00
Marina núm. 2, (Carreño) ..	10.00
Santa Irene núm. 94	10.00
Dragones núm. 12	10.00
Lindero núm. 24	10.00
J. del Monte núm. 618 ..	10.00

Oficinas: Genios esq. a Morro. Telf. M-6747.

CONSULADO 7, CASI ESQUINA A Prado, moderno quinto piso, con sala, comedor, dos dormitorios con closets, hall, baño intercalado, cuarto y servicio de criados. Elevador día y noche. Informes: el portero.

CONSULADO 14, ALTOS, CASI ESquina a Prado: Se alquila con sala, comedor, tres cuartos, baño intercalado, cuarto y servicio de criados. Llaves en el No. 7.

SE ALQUILA LA ESPACIOSA Y ventilada planta baja de Consulado 78, entre Refugio y Colón, acabada de reformar. Informan en la misma. de 10 a 12 y de 3 a 5 p.m.

NEPTUNO 111, 1er. PISO, ALTOS de El Indio, frente a Perseverancia. Preciosa vista a esta calle; espaciosa casa: sala, recibidor, 4 cuartos, baño completo, comedor al fondo, cocina y cuarto de criados y servicio. Unico precio: $60. La llave, Serrano 47 y Sr. Campa en «El Indio».

ALQUILO SAN JOSE 226, LOMA Universidad frente parque Aguirre, bajos modernos; sala, dos cuartos, baño lujoso, cocina gas. Llaves en lechería esquina, Informes M-2863 y F-2124

CUBA Y SANTA CLARA, SE ALquila piso alto moderno, con recibidor, sala, comedor, tres habitaciones, baño, cocina y servicio de criados. Informes allí. Rodríguez y Compañía, Santa Clara 41.

SAN LAZARO NUMERO 32, ENTRE Cárcel y Prado primer piso, altos: sala, comedor, tres habitaciones, baño, cocina cuarto y servicio de criados: $50.00, The Trust Company of Cuba Obisp número 53: M-6917.

MALECON NUMERO 6-A., BAJOS, entre Cárcel y Prado: $50.00: sala, comedor, cuatro habitaciones, baño, cocina, patio, cuarto y servicio de criados. The Trust Company of Cuba, Obispo número 53: M-6917.

ALQUILO: EMPEDRADO 47, BAJOS, entre Compostela y Aguacate: sala, recibidor, tres cuartos, cocina y baño: $34.00, Aguilera, Mercaderes 27, M-8628 y U-6509.

TTE. REY, 27, ESQUINA AGUIAR: local amplio propio establecimiento comercio, depósito, café, lechería, etc. con 7 puertas metálicas ambas calles, se da pequeño contrato, Informa: Armando Ruz. M-2943.

TROCADERO NUMERO 13, ESQUIna a Consulado, segundo piso, altos: sala, comedor, tres habitaciones, baño y cocina, servicio de criados. The Trust Company of Cuba, Obispo número 53: M-6917: $50.00.

88 VEDADO

ALQUILO CASA ESTILO ESPAÑOL 4 habitaciones 2 baños, sala, hall, comedor, cuarto y baño de criados, garage, calle 17 No. 27 entre J e I informan en la misma, hara de verla: de 2 a 5.

EDIFICIO CASTRO 25 Y O. VEDAdo, junto a Infanta. Un primer piso muy fresco cinco habitaciones, sala y comedor. Frigidaire. Teléfono: F-2990.

SE ALQUILA PARA FAMILIA DE gusto, moderno chalet acabado de pintar y agua abundante, calle 8 número 223, entre 21 y 23, Vedado, Puede verlo.

VEDADO, 11 ESQUINA A D. ALTOS. Construcción moderna. Próxima a la Parroquia y Colegio de La Salle. Se alquila con recibidor, sala, cuatro dormitorios, hall, baño completo, comedor, pantry, cocina, dos cuartos de criados con sus servicios y garage. Renta $70.00. Puede verse de 8 a 11-1/2 y de 1 a 5.

ALQUILO: CALLE 8 No 49 ENTRE 21 y 23 sala, comedor, 3 habitaciones, cocina, baño completo. La llave en la misma informan: bufete Fernández y Cuadrado. O-Reilly 26. M-2602.

SE ALQUILA 21 No. 5 ENTRE M y N, Vedado, altos, sala, recibidor, hall, tres habitaciones, baño intercalado comedor, servicio de criados y cocina. Véala. Informan en los bajos y U-5266

SE ALQUILA UN CHALET EN 2 Y Línea, frente a los parques de la entrada, Reparto Miramar. Informes en el mismo, de 9 a 11 y de 3 a 6, y por el Teléfono A-8842.

ALTOS, A LA BRISA, MODERNOS: sala, recibidor, hall, comedor, tres habitaciones, baño intercalado, cocina y cuarto y servicio criado, 17 entre F y G No. 226 Vedado. Informes: FO-3212.

LINEA 152 ESQUINA 18, VEDADO. Alquilo precioso apartamento nuevo, con sala, comedor, dos cuartos grandes con closets, baño intercalado cocina $30.00. Puede verse Telf. FO-2209.

CALLE 8 ENTRE 19 Y 17 VILLA Nena sala, gabinete, comedor, 5 cuartos, 2 baños, cuarto y servicio de criados, pantry, despensa. La llave en la misma. Teléfono I-3023.

EDIFICIO CASTRO 25 Y O. VEDAdo(junto a Infanta. Un primer piso muy fresco cinco habitaciones, sola y comedor. Frigidaire. Teléfono: F-2990.

VEDADO: CALLE N, NUMERO 22; entre Línea y 17, tipo Chalet: Jardín, portal, sala, comedor, cuatro habitaciones, baño completo, cuarto y servicio de criados. Llaves en la misma.

VEDADO: ONCE Y CUATRO: SOLO quedan dos apartamentos por alquilar en este moderno edificio, acabado de construir. Cada apartamento tiene: sala, comedor, tres cuartos con closets baño completo, cuarto y servicio de criados. Hay garage, si lo desea. Informes, el portero.

VEDADO. CALLE 21 NUMERO 473 entre 12 y 14. Alquilo acabados de pintar modernos y cómodos altos Cinco dormitorios. Llaves bajos. Alquiler mensual $55. Entrada independiente bajos.

ALQUILO F 198 ALTOS, ENTRE 21 y 23, sala, recibidor, escritorio, 5 habitaciones, 2 baños, garage y demás comodidades, llave en los bajos, FO-1110 y F-6752.

SE ALQUILAN PRECIOSOS BAJOS calle 4 196 entre 21 y 23 Vedado sala, saleta, 6 habitaciones, 2 baños intercalados iomedor, pantry, cocina, lavadero 2 cuartos criados y garage hermoso hall y closet en todas las habitaciones. Informes 4 194

BAÑOS 148, ENTRE 15 Y 17, SE alquila esta cómoda y fresca casa, con cinco cuartos, baño completo, cuarto servicios y entrada para criados. Llave e informes en el 142.

ALQUILERES

88 VEDADO

QUINTA NUMERO 96, SEGUNDO piso, altos, entre Cuatro y Seis: 40 pesos, con terraza, sala, comedor, cuatro habitaciones, baño intercalado, cocina, cuarto y servicio de criados. The Trust Company of Cuba, Obispo 53: M-6917.

SE ALQUILAN LOS BAJOS DE C Nro. 169 entre 17 y 19, Vedado, con sala, comedor, cuatro cuartos, dos baños servicio completo de criados y garage, la lave en F y 19 conserje del «Edificio Arcos».

VEDADO: CALLE H, No. 153, ALTOS entre 15 y 17: Cuatro cuartos, sala, comedor, portal, servicio de criados. Informan: H, No. 144.

SE ALQUILAN LOS ALTOS DE 19 No. 245 entre E y F, Vedado, con sala, comedor, tres cuartos, baño y demás servicios. Informan al lado conserje del «Edificio Arcos5.

(VEDADO) SE ALQUILAN LOS ESpaciosos altos calle B No. 186 entre 19 y 21 acera la brisa compuestos de terraza, sala, comedor, 4 cuartos, baño intercalado, cocina, cuarto criada y servicio. Informan bodega.

89 CERRO y PALATINO

CASA EN 20 PESOS, SALA, COMEdor, 3 cuartos, buena y fresca y abundante agua. San Cristóbal 16, esquina a Prensa, una cuadra del tranvía del Cerro. Llaves en bodega de esquina.

CASA EN 20 PESOS, SALA, COMEdor, 2 cuartos, buena y fresca San Cristóbal 16 esquina a Prensa una cuadra del tranvía del Cerro, llaves en bodega de esquina.

CERRO: SE ALQUILA PRECIOSO chalet de dos plantas, acabado de pintar y arreglar. Espacioso garage y jardín, con árboles frutales. Calle Falgueras casi esquina a Domínguez.

CERRO. DOMINGUEZ No. 13. SE alquila esta casa compuesta de zaguán, sala, saleta, cuatro cuartos, comedor y cocina, hermoso patio, dos baños, y cuarto y servicio de criados. La llave en la misma. Informan F-4617.

90 MARIANAO y sus REPARTOS

SE SOLICITA CRIADA BLANCA. Cocinar y limpiar. Sueldo: $15.00. Dormir afuera. Consulado 7.

$60.00: AVENIDA AMERICA. ESquina a Avenida Aliados. Alturas Río Almendares, altos compuestos sala, hall, comedor, 3 habitaciones, gabinete, baño, pantry, cocina, cuarto, servicio y garage. Informes: Bufete Arellano. M-3936.

ALTURAS BUENAVISTA ALMENdares, alquílase fresquísima casa sala, tres cuartos, $16.00, próximo Colegio Belén, Godínez No. 25, entre Línea y Calzada Columbia, loma apeadero Ceiba, tranvías Vedado-Marianao.

SALA, GABINETE, 4 CUARTOS, COmedor, pantry, dos cuartos criados, garage, baños, lujo, comodidades 50 pesos. Llaves allí. Calle 11 entre Avenidas 11 y 12, Ampliación Almendares. I-6348 y M-8733.

MIRAMAR, BAJOS AMUEBLADOS, frescos y confortables propios corta familia a una cuadra Playa Casino Deportivo. Calle 8 esquina 3a. Ave. Reparto Miramar.

ALTURAS DE ALMENDARES, AVEnida del Río No. 23 alquilo casa tres habitaciones, dos en la azotea para criados, garage y demás comodidades. Puede verse de 8 a 12 a.m. y de 2 a 6 p.m. FO-3304.

CASA MUY VENTILADA, MAGNIfica vista se alquila en la calle F. No. 51 entre 16 y 18, Almendares, limitando con el reparto Miramar, ómnibus de La Sierra, casa a la brisa acabada de fabricar, sala, tres cuartos, baño intercalado, cocina, cuarto criados, garage, portal, etc. Calle asfaltada. Informes en la misma y en la agencia Beers, Plaza de la Catedral 16. M-7730 o Fausto Soler. FO-2854.

FRESQUISIMOS Y LINDISIMOS ALtos Almendares, 11, entre 14 y 16, próximo crucero tranvías y ómnibus. Lugar ideal, tres habitaciones, baño intercalado, garage, terraza, &. Véalos 2 a 7. Informamos A-9115.

QUINTA: AMUEBLADA CON SALA, comedor, dos cuartos, baño completo, luz, ropa de cama, cocina, cuarto de criados con servicios independientes, garage 20 minutos de la Habana en la Calzada. Informan M-6622

ALQUILO CHALET $34.00, SALA, saleta, 4 cuartos, grandes, 2 baños, completos intercalados, comedor, cocina, garage, servicios criados, patios. Calle 5 entre Ave. 5a y 6a Reparto Buenavista. Informes F-7148 y FO-3394.

$16: REPARTO BUENA VISTA, CAlle 5 y D, portal, sala, saleta, dos cuartos, cocina, servicios completo y patio. Informan Bodega.

FRESQUISIMOS, AMPLIOS, COMOdos altos nuevos: cinco dormitorios, dos baños, comedor, etc., cuarto servidumbre, garage. Avenida la Paz No. 78 Alturas de Almendares. Informan en los bajos.

91 J. DEL MONTE Y LA VIBORA

MAGNIFICA RESIDENCIA. PATROcinio 6 entre Párraga y Poey. Sala, recibidor, hall, galería, seis habitaciones, 4 baños completos, comedor, 2 cuartos y servicio de criados, jardín, traspatio y entrada para máquinas. Llaves en la misma, informes: teléfono F-7073.

SE ALQUILA CHALET DE DOS plantas San Mariano 7 entre J. A. Saco y San Antonio con todas comodidades. informes en la misma.

ESTRADA PALMA 47: JARDIN, portal 5 habitaciones, pantry, traspatio, criados. Llave allí: $45.00: I-6348

$34.00 San Indalecio 36, entre Santa Irene y Correa, compuesta de portal, sala, 3 cuartos, baño, cocina, Cuarto y servicio en la azotea. Informes Bufete de Arellano, Telf. M-3936.

SE ALQUILA ESPACIOSA CASA TAmarindo 48 A entre Dolores y San Indalecio. Jesús del Monte. Llaves en el No. 48.

EN CORREA No. 35, BAJOS, SE ALquila la fresca y espaciosa casa, compuesta de sala, saleta, cuatro grandes habitaciones, comedor al fondo, baño intercalado, cocina, cuarto de criados, patio y traspatio. Hay agua abundante a todas horas. Informan Teléfono I-7028.

ALQUILO: CONCEJAL VEIGA ESquina a Luis Estévez: $34.00, con jardín, portal, sala, 3 habitaciones, comedor, cocina, etc. Informes: The Trust Company of Cuba, Obispo 53: M-6917.

ALQUILO ESTRADA PALMA III Y Cortina, casa sin estrenar, jardín, portal, sala, saleta, tres habitaciones, otra criado, hall, baño intercalado, comedor, traspatio, Vázquez I-5815.

92 STOS. SUAREZ y MENDOZA

ALQUILO MAGNIFICA CASITA JARdín, portal, sala, tres cuartos, comedor, baño primera, Avenida Estrada Palma 219 entre Mayía Rodríguez y Sola, guaguas ruta 15. Mayía Rodríguez, Santos Suárez.

AVISO. — SE ALQUILA MAGNIFICA casita, moderna con todos sus servicios, Sola 43 esquina a Pasaje del Sur, $18.00. Santos Suárez. La llave en la Carnicería.

93 LUYANO

SE ALQUILA EN 27 PESOS, BONIta casa: Manuel Pruna 65, entre Municipio y Rodríguez, Luyanó: portal, sala, dos cuartos, baño completo intercalado, comedor al fondo, cocina, patio y traspatio con lavadero. Informes en la misma.

SE ALQUILA CASA COMPROMISO, 7-1/2, entre Luco y Justicia. Luyanó; sala, comedor, tres cuartos, excelente baño y cocina: $20.00. Informan bodega esquina.

ALQUILERES

94 LAWTON y BATISTA

CHALET 13 Y CERRADA, REPARto Batista, jardín, garage, portal, sala, saleta, tres cuartos, dos servicios, cuarto criados, $34 .Informes en la misma de 8 a 12 y 1 a 6.

98 ALQUILERES VARIOS

EN COJIMAR REAL 72 FRENTE AL castillo, se vende magnífica casa quinta produce buena renta mensual tiene gran patio. Informan teléfono: U-5503. Morales.

PLAYA GUANABO ALQUILO CASA mampostería dos habitaciones amueblada y un departamento grande, servicio y cocina, portal, informan Telf. I-6550 en la playa Julio Laza.

TEMPORADA COJIMAR

Alquilo espléndida y modernísima casa, 3 cuartos, espléndido baño, mejor punto. Precio módico, por un año o temporada. También apartamentico tipo Inglés, con irreprochabde confort, todo pegado al mar. Abundante agua fría y caliente. Parque privado para niños, múltiples aparatos de juegos. Estado general de salubridad, el mejor de Cuba, Real y Baños, villa «Ruiz». Véala hoy. Informes: A-9477 a. m. M-9921.

'PLAYA HOLLYWOOD»: ALQUILO habitaciones toda asistencia; informes, José León. Teléfono FO-2667.

CHALET EN SAN MIGUEL DE LOS BAÑOS

Cuatro cuartos grandes, sala, comedor, cuarto de baño, de madera de primera clase, nuevo, garage, cuartos de criados, servicio de criados. Todo independiente: $3,500 al contado. Diríjase a Omar Gumá, apartado 13, Jovellanos.

REPARTO KOHLY

$80.00

Avenida Central o Bellavista número 17, Hermosa residencia con jardín, portal, sala, gabinete y comedor, seis cuartos de familia, tres baños, pantry, cocina, garage, dos cuartos para criados. Puede verse de 2 a 5 p. m.

PLAYA DE SANTA FE

Casa acabada de construir, en la calle Cuatro número 8, con sala, comedor, garage, 4 cuartos, portal, toda pintada de aceite, amplio solarium. Puede verse a cualquier hora. Llaves en la bodega de Orúe: $275.00 hasta el mes de noviembre, inclusive.

Otra en la calle Principal número 158 con frente al mar, dos portales, terraza, sala, amplio comedor de persianas, seis habitaciones, cocina, espléndido baño y garage: $375.00 hasta noviembre, inclusive. Llaves en la misma. Para informes: bufete Viñaña. Lamparilla 78. Telf. M-1382.

SE SOLICITAN

99 SOLICITUD DE ALQUILERES

SE DESEA ALQUILAR UNA FINCA de recreo con casa grande por el resto del verano, cerca de la Habana avisar al teléfono F-2014.

108 AGENCIAS DE COLOCACIONES

CUBAN AMERICAN EMPLOYMENT OFFICE

(ESTABLECIDA EN 1925) CONSULADO 142, ESQUINA A NEPTUNO TELEFONO: M-1534

Servimos con referencias admirables: institutrices, criadas, cocineras, manejadoras, choferes y cuanta servidumbre puedan necesitar, cubana y extranjera, de ambos sexos, así como empleados de oficina en general. Servicio permanente, día y noche.

«LA SAGUERA». AGENCIA DE COlocaciones. Servicos cocineras y criados ambos sexos con referencias. F-3295. Vedado.

"LA HABANERA" U-1880

Servimos con referencias, criadas, cocineras, Manejadoras, Mensajeros de boticas y toda clase de servidumbres de ambos sexos, Neptuno 255 esquino a Espada.

AGENCIA "BEERS"

(Establecida en 1906). La más antigua y formal para toda clase de personal de oficina y doméstico, con referencias investigadas. Plaza de La Catedral 16: M-7730.

CUBAN AMERICAN EMPLOYMENT. La casa más acreditada en el servicio de cocineros, criados, cocineras, criadas, manejadoras, hoferes, camareros y empleodos de oficinas, españoles, jamaiquinos y asiáticos. Industria 72. Telf A-6168.

"LA MATANCERA": A.7740

Servimos rápidamente: criadas, cocineras, choferes. Toda clase de servidumbre y empleados de ambos sexos con referencias. Sol número 111, entre Egido y Villegas.

«LA COMERCIAL»: M-1149, AGUIla 231, Se ofrecen criados, cocineros, criadas, lavanderas, choferes, cocineras, niñeras y manejadoras; españoles, jamaiquinos y chinos. Personal para todos los empleos, de ambos sexos: M-1149.

103 CRIADAS y CRIADOS

SE SOLICITA UNA CRIADA PARA ayudar a todo en casa de corta familia, Sueldo: 10 pesos, Pasaje Sur 14 entre Sola y Goss, Santos Suárez teléfono I-6219. Rutas 15 y 60.

SE SOLICITA UNA SIRVIENTA PAra una señora de edad Sueldo $7.00 A-3539.

104 COCINERAS y COCINEROS

SOLICITO UNA CRIADA PARA COcinar y ayudar a los demás quehaceres, que sea formal y cumplidora, dormir en la colocación no chiquillas, preferimos española. Lealtad No. 11 segundo piso.

SE SOLICITA MUCHACHA PARA hacer todos los quehaceres casa pequeña, un matrimonio, si no es limpia y cocina bien no se presente, sueldo: $8.00. Marqués González letra C, altos entre Concordia y Virtudes después de las 2.

SOLICITO COCINERAS, CRIADAS Y manejadoras, sueldo: 10, 15 y 20 pesos, cubanas y extranjeras. Baños No. 63 entre 23 y 25. Agencia de colocaciones de Herrera. F-3459.

SE SOLICITA UN COCINERO JOven, español, que sea limpio y formal. Que tenga referencias. Llame: Telf. F-3103.

SE SOLICITA COCINERA ESPAÑOla que duerma en la colocación. San Lázaro No. 87 altos de la Carnicería.

SE SOLICITA COCINERA JOVEN y limpia que sepa su oficio y tenga referencias, llame FO-1308.

SE SOLICITA UNA MUCHACHA ESpañola que sepa cocinar bien, que duerma en la colocación. Calle 13, entre 1ra. y 2da., Ampliación de Almendares.

SOLICITO BUENA COCINERA Y lavar poca ropa, dormir en la casa; 16 pesos. Paseo, esquina a 5a., Vedado.

110 LAVANDERAS

SE SOLICITA UNA LAVANDERA. Informan Oficina Hotel Gran América. Industria, 160.

113 OPERARIOS y APRENDICES

SOLICITO EXPERTO PLANCHAdor de driles. Fomento No. 15 A. Luyanó.

114 AGENTES y VENDEDORES

SOLICITO AGENTES VENDEDORES de automóviles, conocedores y activos, para hacerles una buena proposición. Alvarez, Galiano 45 Casa Díaz.

SE SOLICITAN

114 AGENTES y VENDEDORES

AGENTES EXCLUSIVOS: QUEDAN algunas poblaciones por cubrir agencia 2 artículos fácil venta y consumo diario. Escriba pidiendo detalles acompañando sello rojo para franqueo de muestras. V. Balbuena. Empedrado 30. Habana.

SE SOLICITA VENDEDOR PARA gomas de automóviles de conocida marca. Requisito imprescindible que tenga experiencia en el giro.. Drigir solicitud con referencias completas, que será tratada con absoluta reserva, a «Gomas» Anuncios Clasificados DIARIO DE LA MARINA.

AGENTES ACTIVOS, HABANA E interior de la República, solicitamos vendedores, artículos fácil venta, ganando magnífica comisión, por adelantado. Gorriarán y Michelena, edificio La Metropolitana, O-Reilly y Aguacate, departamento 808.

SOLICITAMOS PERSONAS AMBOS sexos para vender directamente a consumidores, pagamos $10.00 semanal o comisión. Preguntar: Muralla 98, departamento No. 109 Sr. Martínez.

115 OFICINISTAS

NECESITO UNA MECANOGRAFA para oficina comercial, sueldo $30 y un joven para ayudante auxiliar para otra oficina, $20. También necesito un chauffeur y un criado, $25. Compostela 58 agencia.

117 SOLICITUDES VARIAS

PRACTICO EN FARMACIA, PROCEdente del interior, con once años de experiencia, se ofrece para encargado o dependiente de Botica. Informes: Galiano 127 (Gabinete Médico Dental)

SE OFRECEN

118 CRIADAS y CRIADOS

DESEA COLOCARSE UNA JOVEN española para criada de manos o manejadora, le gustan mucho los niños y tiene referencias. Vive Perseverancia 40 Telf. A-8060.

SE DESEA COLOCAR UNA JOVEN para limpiar y dormir fuera y tiene buenas referencias. Llame al Tel. A-6988.

SE DESEA COLOCAR UN JOVEN de criado de mano, práctico en el servicio de comedor, entiende de jardines, y sabe fregar máquinas y hacer coteles tiene referencias. Informes: F-6008.

DESEA COLOCARSE CRIADO DE mano español habituado en todo servicio fino, sin pretensiones, trabajador y con esmeradas referencias de buenas casas. Voy a cualquier punto. Teléfono M-1959.

DESEA COLOCARSE JOVEN ESpañol de criado de mano, entiende de jardinería, tiene referencias. Informan M-4167.

ESPAÑOL DE MEDIANA EDAD, desea colocarse lo mismo en el campo que en la capital, lo mismo para finca de ordeño que para jardín o cosa análoga, tiene inmejorables referencias de las casas que trabajó. Teléfono FO-2737.

119 COCINERAS y COCINEROS

DESEA COLOCARSE UNA ESPAñola de mediana edad para cocinar y limpiar a matrimonio o corta familia, cocina de todo, repostería. Tiene referencias. Telf. M-7666.

SE OFRECE COCINERO ESPAÑOL para casa partcular o comercio, cocina a la española y criolla, sabe repostería, tiene referencias es hombre solo, sale al campo. Teléfono: A-0347.

COCINERO CHINO, COCINA CRIOlla y española, repostero, cocina muy bien, trabaja barato, calle Salud 5, altos, tiene referencias. Teléfono M-4850.

UN COCINERO REPOSTERO JOVEN chino sabe cocinar a la criolla y a la española, bien limpio con referencias, bueno, desea colocarse en casa particular. Telf. A-9063.

AMERICANA DE COLOR QUE COcina a la criolla y francesa y es repostera, habla castellano, tiene buena recomendación. Telf. M-5190.

SE OFRECE MUCHACHA DE COlor para cocinera o criada de mano duerme en la colocación. Sra. Rodríguez. I-3552.

SE OFRECE UN COCINERO REpostero valenciano, mediana edad, sin pretensiones, casa particular o comercio, va al campo, tiene buenas referencias. Teléfono M-5172 Villegas y Lamparilla, bodega.

SE OFRECE UN BUEN COCINERO repostero chino, cocina criolla, española y americana, con buenas referencias, tiene muchos años práctica en la cocina. Informan llamar teléfono M-4568.

SE OFRECE UN BUEN CRIADO DE mano español, práctico en todo servicio, sirve a la rusa es trabajador y con cualidades finas. Tiene muy buenas referencias. Teléfono: A-9854.

DESEA COLOCARSE ESPAÑOLA PAra cocinar. Para cocinar y limpiar. Tienen buenas referencias va al campo. Teléfono M-4042.

SEÑORA ESPAÑOLA DESEA COlocarse para cocinar, sabe bien su obligación. Informan teléfono M-3806

UN BUEN MAESTRO COCINERO joven chino, cocina criolla, española, siempre muy limpio, sabe cumplir con su obligación, tiene recomendaciones. Llame por teléfono M-4219; pregunte por Manuel. Desea colocarse casa particular.

SE OFRECE COCINERO LE COLOR mediana edad con buenas referencias, sale al campo y no tiene pretensiones. Informan FO-1077.

GRAN COCINERO FINO, ASIATICO desea colocarse casa particular, muy práctico criolla, española y francesa, hace dulces variados, limpio y formal, tiene muy buenas referencias. Teléfono M-5053.

SE DESEA COLOCAR UNA SEÑORA del campo de mediana edad, de color, edad para cocinar formal con referencias, menos de 12 pesos, no llame. Telf. F-4848, Desea casa de moralidad. Vedado.

UNA INGLESA DE COLOR COCInera repostera, cocina criolla y americana, tiene buenas referencias Telf. F-5642. No menos de 20 pesos.

SE OFRECE COCINERA REPOSTEra inglesa, de color, habla castellano e inglés; tiene buenas referencias. F-7453.

SE OFRECE UNA COCINERA REpostera española, hace plaza para dormir fuera, inmejorables referencias. Informan donde está colocada, teléfono M-2823, sueldo: $20.

COCINERO CHINO JOVEN, COCIna criolla y española, buen cocinero repostero cocina bien, va a las afueras, tiene buenas referencias. Informan Telf. U-6996 Antonio.

125 CHOFERES

DESEA COLOCARSE UN CHOFER del campo entiende mecánica desea casa seria. Teléfono M-9491.

DESEA COLOCARSE UN BUEN chauffeur, experto en toda clase de máquinas y mecánica sin pretensiones y con esmeradas referencias de buenas casas. Teléfono M-1959.

129 OFICINISTAS

JOVEN CUBANO, EDUCADO EN España, Bachiller y Taqui-mecanógrafo, desea empleo. Pocas pretensiones y referencias, a satisfacción, de personas bien conocidas. Teléfono: I-7245 Sr. Ferrer. Horas laborables.

TAQUIGRAFO INGLES-ESPAÑOL, corresponsal, traductor con excelentes referencias de New York y la Habana solicita empleo. José A. Pons apartado 1964.

TENEDOR DE LIBROS, TAQUIGRAfo y mecanógrafo, solicita trabajo en casa comercial, sin pretensiones y trabajador. Diríjase por escrito a B. Bonilla, Principe No. 12, altos.

M.E.C.D. 2016

JUNIO 15 DE 1937 DIARIO DE LA MARINA EJEMPLAR: 5 CENTAVOS

EL EJERCITO PARAGUAYO, UNIDO PARA DERROCAR AL PRESIDENTE FRANCO

Agitación obrera en los Estados Unidos

NUEVA YORK, (Especial).— Las huelgas y demás manifestaciones de agitación obrera, no son cosa de ahora en los Estados Unidos; pero los extensoos disturbios actuales se caracterizan por un factor de que casi no se tuvo noticia en el pasado: la discordia entre las filas obreras mismas y los esfuerzos de algunos de sus adalides por hacerse dueños de la situación.

Eso salta a la vista en los grupos obreros de significación secundaria, y es particularmente notable en la pugna que se ha entablado entre la Federación Americana del Trabajo, antes omnipotente, y el recién creado Comité de Organización Industrial, mejor conocido por las iniciales CIO que corresponden al nombre inglés de **Committee on Industrial Organization.** El presidente del primer grupo es Guillermo Green, y el del segundo Juan L. Lewis. La contienda entre estas dos fuerzas promete ser reñidísima, pues se han declarado guerra sin cuartel.

En reciente perifoneo por medio de la red radiotelefónica Columbia, dijo, en parte, el señor Green, lo siguiente:

«Digno de atención es sin duda un despacho cablegráfico de Moscú que publicó últimamente **The New York Times,** concebido en estos términos:

«Las huelgas promovidas por CIO en los Estados Unidos constituyen un movimiento obrero militante que cuenta con el resuelto apoyo del Partido Comunista de ese país, según un largo artículo que de su corresponsal en Nueva York, Moissaye J. Olgin, acaba de publicar el periódico **Pravda.**

«Dice el artículo que el éxito de ese movimiento es de gran significación política, que por primera vez se están organizando numerosos trabajadores, y que el proletariado está recurriendo a las huelgas como parte de la lucha de clases.

«El Partido Comunista — continúa diciendo el artículo — está tomando parte muy activa en la tarea de unir a los trabajadores de las principales ramas industriales. Está ayudando a preparar huelgas en masa. Trabaja con todo ardor contra la política de disgregación que siguen las burocráticas uniones obreras y procura la unificación de éstas en un organismo poderoso de acuerdo con el programa de CIO.»

«Expresa, pues, ese artículo, de la manera más terminante e inequívoca el decidido apoyo que el Partido Comunista le está prestando al Comité de Organización Industrial. Y, además, expresa claramente que en los Estados Unidos «el proletariado está recurriendo a las huelgas como parte de la lucha de clases» y que dicho partido «está ayudando a preparar huelgas directas en masa».

«¿Qué ha querido decir el corresponsal especial del periódico soviético **Pravda** al declarar que el éxito de las actividades de CIO tiene gran significación política? ¿Qué significación política es esa? ¿Habrá querido referirse a algún movimiento poltico en que haya de desempeñar importante papel el Partido Comunista? No trataremos nosotros de interpretar el significado de esas palabras, ni de adivinarle el pensamiento al corresponsal especial que las escribió; pero como amamos a nuestra patria y tenemos el valor y el propósito de denunciar al comunismo, nos proponemos pesar bien esas palabras.

«Baste lo expuesto para quitar de la mente del pueblo estadounidense toda duda acerca de la causa verdadera de la escisión que ha surgido en las filas de los trabajadores. Esa causa ha sido puesta en claro y los hechos son bien conocidos. Los trabajadores y sus amigos pueden ya darse perfecta cuenta de la fuerza impulsora que se halla detrás del movimiento organizado por CIO, y del apoyo que éste recibió del Partido Comunista de los Estados Unidos.»

Sin que nos metamos a averiguar si está o no en lo cierto el señor Green en lo que respecta a los móviles que le atribuye al organismo encabezado por el señor Lewis, no cabe duda alguna de que muchos de los disturbios que han ocurrido últimamente entre el elemento obrero de los Estados Unidos se deben no tanto a la actitud de los obreros mismos, como a la acción de agitadores radicales. Se ha probado que ciertas huelgas recientes han sido promovidas no por los trabajadores de las fábricas afectadas, sino por gente que no tiene nada que ver con ellas ni con las ramas industriales a que pertenecen.

EL DEFICIT DE LOS PRESUPUESTOS GENERALES FRANCESES EN ESTE AÑO ES DE MIL OCHOCIENTOS MILLONES DE PESOS

El Primer Ministro León Blum ha pedido al Gabinete la aprobación de su plan para "salvación de Francia"

Las dificultades financieras francesas se agudizan con la necesidad de reembolsar a Inglaterra el empréstito de 200 millones de pesos que se vencerá en una fecha muy cercana

PARIS, junio 14. (AP.) — El primer ministro socialista León Blum celebró conferencias con los miembros del Gabinete que representan a los distintos partidos del Frente Popular, al objeto de obtener la aprobación unánime de un programa con el cual espera vencer las dificultades financieras porque atraviesa Francia.

Durante el día se ha estado hablando constantemente de una nueva crisis financiera en Francia.

El ministro de Comercio Paul Bastid anunció a la Gran Bretaña y a los E. Unidos que es posible que Francia se vea en la necesidad de abandonar el convenio monetario tripartito a menos de que se eliminen muchas de las barreras comerciales. Habló en tal sentido en la sesión inaugural del Congreso internacional de cambios.

El Banco de Francia elevó el tipo del descuento al seis por ciento, medio que se emplea usualmente con el fin de desalentar los embarques de oro u otro capital a los países extranjeros.

El gobierno no ha dado a conocer las medidas que comprende su programa financiero. Fueron redactadas, según se ha sabido, por el ministro de Hacienda, Vicente Auriol.

Las proposiciones han sido «aprobadas por unanimidad por todos los ministros», dice un comunicado del gobierno.

Mañana por la mañana volverá a reunirse el Gabinete para redactar el programa que presentará al Parlamento.

El ministro de Comercio Bastid dijo que Francia cree que su acción de reducir los aranceles y dar facilidades a la importación ha sido estrictamente unilateral.

«El resultado ha sido—dijo Bastid—una campaña en Francia por el retorno al sistema proteccionista y al abandono de las medidas liberales. Es un estado de ánimo que no puede sino tenerse en cuenta y debe comprenderse fuera de nuestras fronteras, especialmente por nuestros amigos del convenio tripartito.

«Es de urgente necesidad satisfacer el deseo de nuestro gobierno de no cerrar el país a las importaciones... pero tenemos que encontrar colaboración activa en los demás gobiernos, siguió diciendo Batsid.

Los financieros creen ver en el discurso del ministro una censura al mantenimiento de aranceles proteccionistas por Inglaterra.

El ministro de Hacienda Vicente Auriol describió la situación financiera como sigue:

El Tesoro debe reembolsar a los ingleses el empréstito de $200.000,000 que está a vencerse. Las nuevas emisiones, agregó, darían al gobierno $180.000,000 a $200.000,000 para 1937. Pero el déficit del Tesoro calculado para este año es de $1,800 millones y más de la mitad se necesita para atenciones del presupuesto.

Stalin asistió al entierro de una hermana de Lenin

Estuvo de pie cerca de una hora, escuchando los discursos encomiásticos

MOSCU, Junio 14. (HT. Por Joseph Barnes).—Dos días después de la ejecución de ocho generales del Ejército rojo por considerárseles culpables de un complot fascista, en el cual, entre otras cosas, se planeaban los asesinatos de altos líderes del Gobierno y del Partido Comunista, Stalin apareció por primera vez en público durante el entierro de María Lenin, hermana del gran líder ruso que murió el sábado aquí.

Durante casi una hora, Stalin estuvo de pie junto al mausoleo de Lenin y un breve minuto antes de que se iniciasen las ceremonias funerales, quedó solo junto a la tumba, vistiendo su inevitable uniforme gris olivo y gorra con visera.

Luego se unieron a él casi una docena de los más altos miembros del Gobierno. Stalin parecía escuchar atentamente mientras los oradores ensalzaban a María Lenin como miembro siempre leal del Partido en todos los momentos.

Después que se terminaron las honras fúnebres, Stalin, a la cabeza del grupo de altos funcionarios, ayudó a llevar la urna que contenía las cenizas de la hermana de Lenin, que fueron colocadas en un nicho abierto en las paredes del Kremlin, junto a la de otros líderes revolucionarios. Tras Stalin marchó Molotov, presidente del Consejo de Comisarios del Pueblo. Tras Molotov iba el Comisario de Defensa Klementi Voroshilov, y luego la mayoría de miembros del Politburo; el Comisario Yezhov, cuyo Comisariado de Asuntos Interiores descubrió la reciente conspiración y la anciana viuda de Lenin.

Stalin no mostraba huella alguna de que las recientes semanas, tan preñadas de sensación, hubiesen dañado su salud o alterado su impasible calma.

Hace diez días murió en Tifflis la madre de Stalin, cosa que no mencionó un solo periódico de Moscú. Hace dos días algunos de los más queridos jefes del Ejército fueron fusilados por haber conspirado con los fascistas alemanes.

Hoy se supo que 28 conspiradores más, trotzkistas y fascistas, habían sido ejecutados por espionaje a favor del Japón, en el ferrocarril del Extremo Oriente.

Stalin rindió hoy tributo último a una mujer famosa por derecho propio, pero la que era muy querida por considerársela la edición femenina de su hermano Lenin. La ceremonia de esta mañana no aludió en modo alguno a los recientes sucesos.

Los oradores se comprometieron a continuar la lucha contra todos los enemigos del pueblo ruso, pero sin mencionar directamente la reciente conspiración militar.

MOSCU, junio 14. (AP).—La urna cineraria que contiene los despojos de María Ylynisha Ulianova, hermana de Lenine, fué colocada en un nicho de la muralla del Kremlin, justamente detrás del mausoleo de su hermano.

Stalin y otros dignatarios del Gobierno concurrieron a los actos que se efectuaron en memoria de ella en la Plaza Roja.

UN VAPOR AVERIADO EN UN CHOQUE

La proa del vapor inglés «Umtali», despedazada después de un encuentro con el «Corrientes», en el río Támesis, cerca de Greenhithe. El «Corrientes» se fué sobre la costa después del accidente.

Trata de poner en la presidencia al general Zubizarreta enemigo de hacer concesión alguna a Bolivia

Se afirma que el Ejército todo, de perfecto acuerdo se ha amotinado contra el Coronel-Presidente Franco, oponiéndose a que cristalicen los acuerdos de paz boliviano-paraguayos

BUENOS AIRES, junio 14. (HT.) Al cumplirse el segundo aniversario de la terminación de las hostilidades en el Gran Chaco Boreal, entre Paraguay y Bolivia, el ejército paraguayo acaba de amotinarse para derribar el régimen provisional del coronel-presidente Rafael Franco y evitar que se lleven a efecto los acuerdos de la paz entre Paraguay y Bolivia.

El protocolo de paz del Chaco fué firmado el día 12 de junio de 1935, y han sido los esfuerzos del presidente Franco para hacer efectiva la paz, lo que ha causado el motín que—según los últimos despachos desde Asunción—se ha extendido ya a todo el ejército. Contra Franco, estrechamente unido, está todo el Ejército. El presidente sólo cuenta con la policía, lo que hará que caiga de un momento a otro.

La revuelta del ejército paraguayo es una consecuencia de haber éste rehusado abandonar la posesión del principal camino de Bolivia, entre Villa Montes y Boyuibe, según se determinó en un acuerdo entre los delegados bolivianos y paraguayos, en la conferencia de la paz en el Chaco que tuvo celebración aquí.

Este acuerdo fué firmado el día 9 de enero, y según él mismo, el camino que une los centros bolivianos del Chaco con la rica región agrícola de Santa Cruz de la Sierra, deben de ser quitado del control paraguayo y colocado bajo la jurisdicción de los fuerzas internacionales.

Paraguay ha estado en posesión de ese camino en virtud del armisticio de dos años, que dejó a los ejércitos paraguayo y boliviano en las mismas posiciones que ocupaban cuando se estableció el armisticio. Las fuerzas paraguayas han cruzado este camino y marchado más allá del río Parapati, en tierra internacionalmente reconocida como territorio boliviano.

El control paraguayo del camino ha sido causa de constantes conflictos entre paraguayos y bolivianos, tanto que el gobierno boliviano se negó a reanudar las relaciones diplomáticas con el Paraguay hasta que el control del camino fuese encomendado a la policía internacional.

Cuando el gobierno paraguayo trató de hacer efectivo el acuerdo que neutraliza el control del camino, en junio 9, halló una enconada resistencia por parte del ejército, que sostuvo que retirarse de las actuales posiciones era perder lo conquistado en la guerra del Chaco. En mayo, la conferencia de la paz del Chaco logró persuadir a los delegados bolivianos y paraguayos para que se aceptasen las condiciones para hacer efectivos el acuerdo de junio 9, pero el ejército paraguayo y el pueblo rehusaron ratificar los acuerdos de sus delegados en la conferencia de la paz.

Sin embargo, la conferencia de la paz logró convencer a los dos gobiernos para que marchasen adelante con sus planes para reanudar las relaciones diplomáticas, y el día de la independencia argentina, en mayo 25, las cancillerías de La Paz y Asunción cambiaron saludos por telegrama, los que se consideraron forma oficial de reanudar dichas relaciones diplomáticas.

Debido a la continúa oposición del ejército paraguayo, el doctor Juan Stefanich, ministro paraguayo de relaciones de relaciones, trató de explicar el acuerdo en forma tal que fuese aceptable. Su explicación solo sirvió para irritar a Bolivia, la que anunció que no continuaría relaciones diplomáticas con Paraguay.

La conferencia de la paz del Chaco insistió en que Paraguay cumpliese el acuerdo y retirase sus tropas del camino. Finalmente el coronel Franco ordenó a las tropas que se replegasen sobre las posiciones indicadas por la comisión militar neutral que la conferencia de la paz envió recientemente al Chaco para establecer las líneas de ambos ejércitos. Cuando se recibieron las órdenes del coronel Franco, el ejército se amotinó y rehusó cumplirlas. Entonces Franco ordenó a las fuerzas de guarnición en Asunción, Encarnación y y Paraguay, que fuesen al frente del Chaco e hiciesen cumplir las órdenes por la fuerza, pero los oficiales al mando de estas guarniciones se negaron a obedecer.

No se ha logrado obtener detalles hasta ahora, pero el último mensaje da a entender que la posición de Franco es insostenible y que el ejército elevará a otro hombre a la presidencia. Los paraguayos de aquí, en estrechas relaciones con los oficiales que han estado tramando el complot contra Franco, dicen que el favorito del ejército es el general Jerónimo Zubizarreta, ex ministro del exterior y delegado a la conferencia de la paz del Chaco cuando era presidente Eusebio Ayala.

El ejército apoya al general Zubizarreta debido a que desde hace tiempo es enemigo de que se hagan concesiones a Bolivia. Los representantes diplomáticos en ésta, temen que de subir Zubizarreta al poder la situación se haga muy crítica. Ya gran parte de la opinión pública boliviana es partidaria de reanudar la guerra antes que permitir que Paraguay mantenga sus actuales posiciones militares.

En los primeros días de este mes fueron ejecutadas en Siberia veinticinco personas acusadas de actos de sabotaje bajo la dirección de espías japoneses

Se han hecho a los acusados cargos por la destrucción de un nuevo ferrocarril estratégico y se dice, además, que aquéllos se hallaban afiliados al Partido de León Trotzky

MOSCU, junio 14. (AP.) — Esta noche se anunció la ejecución de veintiocho personas acusados de Sabotaje en la Siberia, a las cuales se les acusó de haber destruído un nuevo ferrocarril estratégico.

Las últimas ejecuciones en el Lejano Oriente se efectuaron el 4 de junio, según el comunicado que publica muy lacónicamente el periódico «Estrella Pacífica» de Khabarovsk, que acaba de llegar a esta capital.

Dice la información que los convictos y ejecutados conspiraban bajo la dirección de espías japoneses. Se les acusó también de estar afiliados al partido de León Trotzky.

Anuncian que han sido detenidos más comisarios en Rusia

Circulan rumores de que entre los detenidos se halla la Sra. de Litvinoff

MOSCU, junio 14. (Havas.) — Se comunica oficialmente que por decisión del Comité Ejecutivo Central, el Comisario de Comercio Exterior, Rosengoltz, ha sido relevado, designándosele para otro empleo.

Parece probable que se han hecho otras detenciones, aunque no se ha dado la conifrmación oficial. El comisario de Seguridad, Agranof, que en el puesto tenía una categoría semejante a la de Gamarnik, que se suicidó, ha sido arrestado; también fué detenido otro jefe significado de la policía secreta, Prokovief, que, con Yagoda, actualmente preso, es otro de los elementos que han sucumbido a la persecución de Stalin.

También se afirma que Mikhail Kaganovitch, Ivan Tevoshian, y los dos comisarios anexos de Defensa, han sido arrestados. Sin embargo, aunque ya se ha dado el empleo a Tevoshian, parece poco verosímil que Kaganovitch haya sido arrestado por infidencia.

Circulan rumores sobre la detención de la esposa de Litvinof, que se encuentra en Sverdlosk, en los Urales. Se dice igualmente que ha sido detenido el jefe de la armada del Báltico y que el general Levandowsky, jefe del distrito naval de Transcaucasia, se cuenta entre los arrestados.

No ha podido conocerse la fecha en que será juzgado Yagoda; tampoco se sabe cuándo serán juzgados 20 comunistas alemanes actualmente presos, aunque se afirma que ya los han pasado por las armas. También están presos 80 comunistas húngaros.

El Comité Central Ejecutivo anunció hoy el nombramiento de Ivan T. Tevosyan para Vicecomisario de la Industria para la Defensa, pero no explica si se trata de reemplazar al que desempeña actualmente ese cargo o si se trata de otra Vicecomisaría creada en estos días.

En toda la Unión Soviética los comandantes de las tropas las han reunido leyéndoles la orden número 96 del Comisario de la Guerra Voroshiloff, explicando la traición cometida por los ocho generales ejecutados la semana pasada.

Las unidades militares, a propuesta de sus organizadores políticos, aprobaron enérgicas resoluciones proclamando su solidaridad con el gobierno al mismo tiempo que prometen mostrar la mayor vigilancia para acabar con toda la oposición al gobierno en las filas del Ejército.

La prensa soviética reconoce que las ejecuciones han dado motivo a acres comentarios en algunos paises extranjeros.

Fuera de las reuniones celebradas por los soldados y sus oficiales en las distintas guarniciones, la población de Moscú parece completamente indiferente a lo sucedido. No se nota señal de malestar y el pueblo, al parecer, acepta como buenas las explicaciones del gobierno.

Destituído otro Comisario del gobierno soviético

MOSCU, junio 14. (AP.)—El Comité central ejecutivo anunció hoy que el Comisario de Comercio Exterior Arkady Rosengoltz «ha quedado libre del puesto y que pasará a ocupar otro empleo.»

La nota de la Comisión ejecutiva no indica el nuevo empleo que se dará al destituído Comisario de Comercio Exterior.

No se cree que el cambio obedezca a razones políticas.

Duros ataques de la prensa polaca a la corrupción rusa

Ataques al caos económico, podredumbre, corrupción y despotimso allí reinantes

VARSOVIA, Junio 14. (H.T.).—La prensa nacionalista polaca, al igual que la conservadora, se lanzó hoy abiertamente a denunciar la «podredumbre, corrupción, despotismo y caos económico de la Unión Soviética, prediciendo que su proceso de podredumbre culminará pronto en un terrible desastre». El suelo bajo el Kremlin de Stalin, no es más firme que el del palacio imperial del zar Nicolás Segundo, hace veinte años», declaró el Kujer Warsawski.

La ejecución de ocho generales del ejército rojo, en Moscú, como espías, se asegura aquí que vindica y fortalece la política de Varsovia de mantener cordiales relaciones con su vecina Rusia y nada más. Aunque la prensa no mencionó el hecho, los centros autorizados aquí, siempre consideraron al mariscal Tukhachevsky, uno de los líderes fusilados, como declarado enemigo de Polonia y un eslabón al menos potencial entre los ejércitos ruso y alemán. Temiendo demostraciones nacionalistas hostiles, la policía prohibió hoy un juego de futbol, aquí, entre un equipo bilbaíno y uno polaco. Los jugadores vascos salieron ya para la Unión Soviética por urgente petición de las autoridades de Polonia.

Dos mercantes franceses que en vano intentaron penetrar en Bilbao, regresaron a Francia diciendo que el abra está bajo el fuego de los cañones de Dávila

BAYONA, Francia, junio 14. (AP). Dos mercantes franceses regresaron esta noche a puerto, después de haber intentado en vano entrar en el puerto de Bilbao.

Los capitanes de los citados buques, que llevaban víveres para la población de Bilbao, manifestaron a las autoridades navales francesas que es imposible la entrada en la rada de Bilbao a causa de que se encuentra bajo el fuego de la artillería del general Dávila.

Los aeroplanos nacionalistas, agregaron los capitanes de dichos barcos, dejaron caer varias toneladas de bombas en Las Arenas y Portugalete, poblaciones situadas en la desembocadura de Bilbao.

El 160 aniversario del diseño de la bandera americana

Los diplomáticos americanos, entre ellos el de Cuba, ... tomado parte en dich...

FILADELFIA, junio 14. AP ... ron hoy a esta ciudad para ... par en un acto que se celebr... «Palacio de la Independencia... las autoridades locales y las ... ciones cívicas norteamericanas ... representantes diplomáticos ... restantes países de América ... fin de festejar el 160 aniver... la invención de la Bandera ... Unión; hablaron en el acto, ... bajador del Brasil, Aranha, ... dió a la significación de que ... edificio se reuniesen los diplo... de toda América, y Josephus ... embajador de los Estados Unidos ... México, que rindió tributo a ... moria de Betsy Ross, costur... Filadelfia, que bordó la enseña ... libertad.

Concurrieron los siguientes ... máticos:

Embajador Oswaldo Aranha ... Brasil; embajador Francisco C... Majera, de México; embajador ... Martínez Fraga, de Cuba; Mi... Adrián Recinos, de Guatemala; ... nistro Héctor David Castro ... Salvador; Ministro Andrés Pa... de la República Dominicana; ... tro Diógenes Escalante, de Ve... la; Ministro Luis Fernando ... challa, de Bolivia; Ministro ... to S. Boyd, de Panamá; ... Carlos Brenes Jarquín, de N... gua; Ministro Elie Lescot, de ... señor Dr. Julián R. Cáceres, ... ge D-Affaires, de Honduras; ... doctor Héctor Díaz Leguizamón ... mer secretario de la Embajada ... gentina; señor Don Sergio ... de la de Chile; señor don ... Crespo, segundo secretario de ... bajada del Ecuador; señor don ... vio Díaz Valenzuela, cónsul de ... lombia en Filadelfia; señor ... derico Elguera, cónsul del ... Filadelfia; señor don Enrique ... reno, cónsul del Uruguay en ... fia; doctor L. S. Rowe, dire... neral de la Pan-American ... y doctor William Manger, ... de la Pan-American Unión.

LA POLICIA AMERICANA ... LOS HUELGUISTAS CHOC... JUNTO A UNA FAB...

JOHSTOWN, Pennsylvania, ... 14. (AP).—La policía sostuvo ... noche un breve encuentro con ... huelguistas afiliados a la CIO ... los alrededores de la gran fábrica ... Cambria perteneciente a la Bet... hem Steel Corporation.

El encuentro ocurrió en momentos ... de gran excitación producida por ... actitud de los directores de la ... thlehem Steel y el decreto de ... L. Lewis, ordenando la huelga ... 10.331 obreros de las minas de ... nsylvania y West Virginia, que ... propiedad de la Bethlehem, la ... public, y la Younstown Sheet ... Tube Company.

Cinco personas, entre ellas ... muchacha y un niño de ocho ... de edad, resultaron heridos.

La lucha se desarrolló en ... de un temporal de lluvia, siendo ... tenidos cuatro uelguistas a los ... les se les acusa de agresión a ... fuerza pública y de desorden.

Dos muertos en las riñas tumultuarias de Youngstown

JOHNSTOWN, junio 14. (AP).— ... riñas tumultuarias ocurridas ... después de la media noche, frente ... las portaladas de dos fábricas ... rúrgicas, hubo dos muertos y ... heridos.

ATACARON A LOS CATOLICOS QUE CONCURRIERON A LAS EXEQUIAS DE MOLA

MEXICO, D. F., junio 14. (AP) ... Al salir de la iglesia de Santo Do... mingo, en donde se celebró una ... de requiem en sufragio del alma ... general Emilio Mola, un grupo ... católicos fué atacado por comunis... tas que sobre ellos arrojaron ... tes y piedras, resultando heridas ... gunas personas, incluso mujeres ... niños. No se ha hecho ninguna ... tención. Los rojos escribieron en ... paredes del templo frases injuriosas ... para los católicos y las derechas ... pañolas.

Creen en Alemania que se derrumban los castillos en el aire formados por Francia sobre la alianza rusa

«Esto—dicen—debe ser lección para el pueblo francés, cuyos centros oficiales no han querido considerar seriamente las sinceras ofertas de paz y amistad hechas por Alemania»

BERLIN, Junio 14. (H.T.). — Lo que bien puede considerarse como una negativa oficial de las acusaciones soviéticas de que la conspiración de los ocho generales rusos está complicada con la intervención de altos militares germanos, fué hecha hoy aquí por una agencia oficial alemana de noticias. Al mismo tiempo, se hizo otra oferta de paz a Francia.

Refiriéndose a la ejecución, el sábado, del mariscal Tukhachevsky y otros altos militares, y contrastando el «sistema de asesinatos en masa que impera en Rusia desde hace 20 años», con «esta Alemania ordenada y libre», la agencia noticiosa, refiriéndose a las acusaciones contra los ocho militares rusos, dice: «Ninguna mentira de la propaganda soviética es tan estúpida, ridícula e imbécil como ésta. Nunca podrá haber la menor relación entre la Alemania de Aodlfo Hitler y un Tukhachevsky o un Stalin. Los consideramos despreciables representantes de los mismos degradantes principios políticos».

prensa francesa por los sucesos de Con referencia a la reacción de la Moscú, la agencia de noticias alemana, declaró: «Ahora los castillos en el aire se están viniendo abajo» aludiendo así a las grandes ilusiones francesas por su fuerte y segura aliada, Rusia, en el este de Europa.

'Esto debe ser dura lección para el pueblo francés, cuyos centros oficiales no han querido considerar seriamente las sinceras ofertas de paz y amistad que le ha hecho y hace una nación vecina, amante de la paz».

Refiriéndose a Inglaterra, la agencia oficial declaró: «Ahora Londres reconocerá que se equivocaba al considerar la posibilidad de un cambio en su política hacia Rusia.

Unicamente la prensa alemana califica las aseveraciones de Moscú, de manejos entre militares rusos y alemanes, como «una infamante mentira», expresando su disgusto con los sucesos de Moscú, considerándolos «producto brutal de la dictadura roja».

De 16 al 17 sepultarán los restos de los marinos del acorazado Deutschland

BERLIN, junio 14. (Havas).—Los días 16 y 17 se efectuarán las exequias de los marinos del acorazado «Deutschland», que fueron muertos durante el bombardeo de esa unidad por los aviones rojos; sus despojos serán sepultados en el cementerio nacional de Wilhelmshafen.

LA «MANATI SUGAR COMPANY» PIDE PERMISO PARA REORGANIZARSE

NEW YORK, junio 14. (AP).—La «Manatí Sugar Company» pidió hoy, al Tribunal Federal, permiso para reorganizarse de acuerdo con la sección 778 de la ley de quiebras.

Según la relación entregada, su pasivo asciende a $5.500,900, consistente en bonos de primera hipoteca del 7 y medio por ciento, que son intereses diferidos de $2.574,105 y una hipoteca de $95,062 sobre 3,000 acres de tierra.

DESPIDIENDO A LOS AVIADORES.—El Dr. Otto Schmidt, Jefe de la expedición soviética que realizó un vuelo al Polo Norte en viaje de investigación, aparece despidiéndose de sus familiares en el aeródromo de Moscú poco antes de emprender el vuelo. Vemos en la foto también a uno de los pilotos que le acompañaron.

Las huelgas y motines que ocurren en los Estados Unidos han dejado ya sentir sus efectos en Wall Street

Alegando que la medida destruiría la independencia del Poder Judicial, la Comisión de Justicia del Senado se ha manifestado en contra de la reorganización del Supremo

NUEVA YORK, junio 14. Las huelgas y motines que se desarrollan en distintas regiones industriales de Estados Unidos, tuvieron su efecto hoy en Wall Street, al declinar los valores al precio más bajo de este año. La tendencia general en los mercados productores de consumo fué también la de bajar.

La Comisión de Justicia del Senado contra la reorganización del Supremo

WASHINGTON, junio 14. AP. La Comisión de Justicia del Senado sometió hoy a la Alta Cámara un dictamen acerca del proyecto de ley del Presidente Roosevelt para la reorganización del Tribunal Supremo en que se declara que la medida «destruiría la independencia del poder judicial.

Los líderes de la administración no pudieron decir cuando incluirán el proyecto en el Orden del Día. Espérase que el proyecto de auxilio, los presupuestos y la prórroga de los impuestos se discutirán antes.

El gobierno, según parece, estaba dispuesto a llegar a una transacción con los elementos de la oposición, pero éstos han hecho público que no aceptan componendas.

Dirigidos por Burke y Wheeler, el grupo de senadores hostiles a la medida están dispuestos a acudir al filibusterismo hasta el fin con el objeto de impedir tal resultado.

El informe de la Comisión de Justicia dice en uno de sus párrafos: «Tenemos que reconocer francamente que el objeto de la ley que se pide al Congreso no es ni acelerar la celebración de los recursos ni inyectar nueva sangre en el Tribunal Supremo, sino subordinar los votos de los magistrados a los deseos del Ejecutivo y del Legislativo, lo que puede hacerse bien obligando a ciertos magistrados a que presenten la dimisión o aumentando el número de magistrados».

DETENIDO EL DR. DADIANI, A QUIEN RECLAMAN POR LA DESAPARICION DE PERONI

VALENCIENNES, Francia, Junio 14. (AP).—El doctor R. Dadiani, médico rumano reclamado por la policía con motivo de la desaparición de Pedro Peroni, pasajero del vapor brasileño «Raúl Soares», fué detenido hoy, cuando intentaba cruzar la frontera, para internarse en Bélgica, sin pasaportes.

Dadiani, que fué reconocido por las fotografías que publicó la prensa de París, fué interrogado por los agentes, a quienes declaró que no había tenido la menor parte en la desaparición de Peroni, agregando que huyó del barco y pretendió escapar a Bélgica temiendo que llegara a pensarse que él le había dado muerte.

NO HAN HALLADO RASTRO DE MRS. PARSONS Y SE CREE QUE HAYA SIDO ASESINADA

STONY BROOK, N. Y., junio 14. AP. Hasta ahora, a despecho de las actividades de la policía, de la activísima búsqueda de los agentes federales, no se ha hallado rastro alguno de Mrs. William Parsons, existiendo la creencia de que fué asesinada. Por eso, se ha dictado un plan para modificar la orientación de las pesquisas.

BAJARON LOS VALORES NACIONALES EN LA BOLSA DE PARIS

PARIS, junio 14.—Durante la sesión de la Bolsa, hoy, prevaleció la irregularidad. Sin embargo, la nota saliente fué el robustecimiento de las rentas. Estos valores se mostraron alcistas desde el principio y continuaron avanzando durante la primera mitad de la sesión.

Los valores nacionales se mostraron algo bajistas, mientras que los internacionales mantuvieron sus previos niveles.

El delegado obrero mejicano dijo en Ginebra que la mayor amenaza para el mundo es la producción de armas

Expresó la imposibilidad de que haya rehabilitación económica mientras existan países que hablan de cañones en vez de mantequilla. Semana de 48 horas para el Asia

GINEBRA, junio 14. (AP.)—La mayor amenaza para el mundo es la enorme producción de las industrias de la guerra, dijo el representante obrero mexicano hoy en la Conferencia del Trabajo, mientras se discutía un informe en el que se daba cuenta de que la rehabilitación económica «que daba al principio una impresión favorable, se empeoró con motivo de los aumentos de la producción industrial, debidos a la febril actividad en la manufactura de armamentos».

Muñoz habló de la imposibilidad de que haya rehabilitación económica mientras existan gobiernos que hablan de «cañones en vez de mantequilla».

Los obreros mexicanos apoyaron la semana de cuarenta horas y abogaron por el mejoramiento de los intereses de los obreros del campo, que son los que se hallan actualmente en peor posición.

Atacando al capitalismo internacional, el delegado obrero mexicano puso como ejemplo la situación petrolera mexicana.

Refiriéndose a la situación española, dijo que estaba orgulloso de que el Gobierno mexicano hubiera cumplido con sus obligaciones.

La conferencia imperial terminará mañana sus sesiones con un plenario en el Palacio de St. James

LONDRES, junio 14. (AP) La conferencia imperial, que ... sus sesiones el 14 de mayo, ... después de la coronación del ... Jorge VI, terminará mañana con ... plenario en el palacio de St. James.

Los informes de las comisiones ... aprobados hoy, tratan de la ... gación, la aviación y las estaciones ... meteorológicas polares.

La Comisión de Navegación informó que «el comercio marítimo inglés está siendo perjudicado seriamente en ciertas áreas, en las que se halla amenazado de ser eliminado por completo» a causa de «ciertos métodos de discriminación que han adoptado los gobiernos».

La Comisión Polar recomendó el establecimiento de una o dos estaciones meteorológicas permanentes en el continente Antártico para llevar registros exactos diarios acerca de las condiciones climatológicas en interés de la predicción del tiempo en todas partes del mundo».

Semana de 48 horas para el Asia

GINEBRA, junio 14. (AP.)—La Comisión Textil de la Conferencia Internacional del Trabajo acordó hoy someter a la conferencia una proposición que consiste en dar a los países asiáticos la semana de 48 horas en vez de la de 40.

Los representantes de los patronos chinos sostienen que casi la mitad del capital invertido en textiles en China es de origen japonés, asegurando que es imposible a China aceptar la semana de 40 horas cuando no tiene control sobre los establecimientos internacionales.

El Gobierno japonés prometió prestar seria atención a cualquier «sugestión razonable» de la conferencia».

ITALIA SE HA NEGADO A PERMITIR QUE VUELVAN A ETIOPIA LOS MISIONEROS

LONDRES, junio 14. (AP) El secretario de Relaciones Exteriores Anthony Eden, declaró hoy en la Cámara de los Comunes que las prolongadas discusiones sostenida con el gobierno italiano con el objeto de que permitiera que los misioneros expulsados de Etiopía por las autoridades italianas volviesen a ese país, no han dado resultado alguno.

La Gran Bretaña considera la actitud italiana «errónea en principio» y el gobierno inglés, según Eden, «debe reservarse el derecho a tomar medidas análogas en el territorio sometido a la administración inglesa».

ALEMANIA CREE QUE EL PACTO DE LONDRES SOBRE ESPAÑA ES SATISFACTORIO

BERLIN, junio 14. (Havas).—En los círculos políticos alemanes se expresa satisfacción por el convenio para la vigilancia de las costas españolas se ha concertado; se conceptúa que la nota de las Cuatro Potencias, satisface las reivindicaciones de Alemania, que reclamaba una acción colectiva para el caso de tener que imponer represalias

El **DIARIO DE LA MARINA** *se entrega a los suscriptores antes de las 7 de la mañana*

M.E.C.D. 2016

SUPLEMENTO DIARIO EN ROTOGRABADO

DIARIO DE LA MARINA

ACTUALIDAD NACIONAL E INTERNACIONAL

LA HABANA, MARTES, 15 DE JUNIO DE 1937

HEMEROTECA

A LA HORA del buffet, se reunieron en la mesa de los esposos Quintana-Anaya Murillo el capitán Juan del Pino, Ayudante del señor Presidente de la República y su distinguida esposa, José Sánchez Arcilla, la señora Julia Plá, y los señores Eugenio Benítez, Orlando Núñez y José Herrera (F. D.)

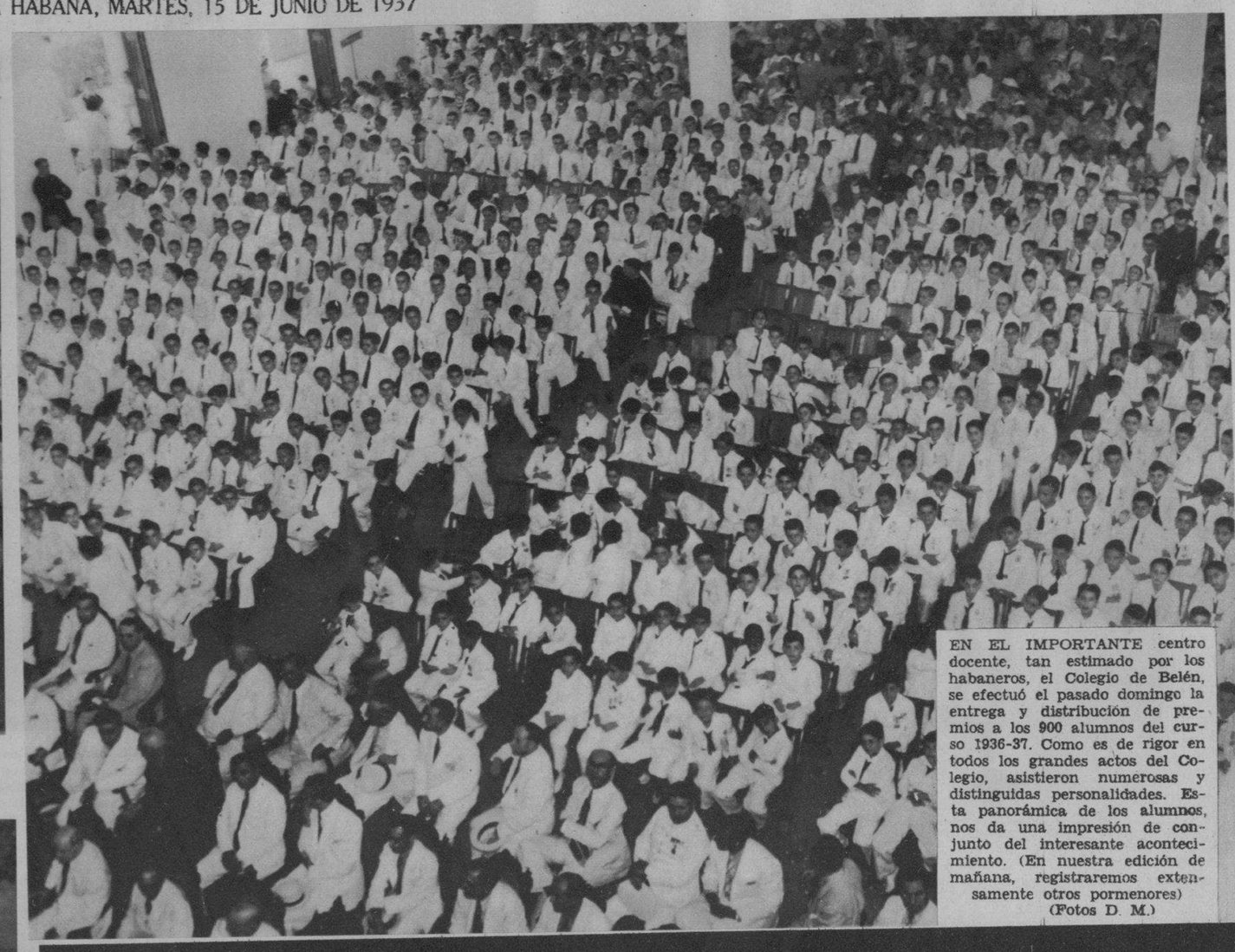

EN EL IMPORTANTE centro docente, tan estimado por los habaneros, el Colegio de Belén, se efectuó el pasado domingo la entrega y distribución de premios a los 900 alumnos del curso 1936-37. Como es de rigor en todos los grandes actos del Colegio, asistieron numerosas y distinguidas personalidades. Esta panorámica de los alumnos, nos da una impresión de conjunto del interesante acontecimiento. (En nuestra edición de mañana, registraremos extensamente otros pormenores) (Fotos D. M.)

ECOS DE UNA GRAN FIESTA.—Un grupo de personalidades en la fiesta ofrecida en su finca de Vereda Nueva por la señora María Antonia Quintana de Anaya Murillo. Aparecen en la foto, el señor Justo Luis del Pozo, el coronel Manuel Benítez y señora, nuestro compañero Pepito Sánchez Arcilla y el doctor Arturo Fernández (Foto D. M.)

EN SU FINCA de Vereda Nueva ofreció una gran fiesta a sus amistades la señora María Antonia Quintana de Anaya Murillo, esposa del Fiscal del Tribunal Supremo de la República. En la foto, con el matrimonio Quintana-Anaya, aparecen el Presidente del Senado, doctor Lucilo de la Peña y señora, el coronel Manuel Benítez y señora, el señor Benítez y la señora de Lagueruela (Foto D. M.)

UNA VISTA general del buffet de la fiesta ofrecida en su finca de Verada Nueva por la señora María Antonia Quintana de Anaya Murillo, a la que asistieron representaciones de nuestras clases políticas, económicas y sociales (Foto D. M.)

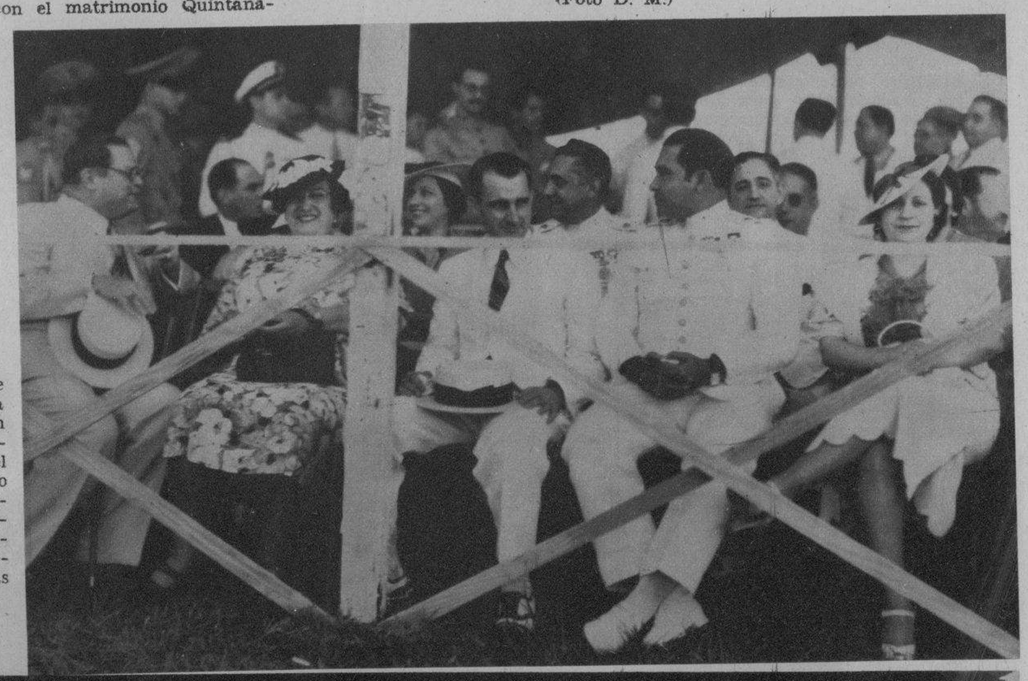

LAS COMPETENCIAS de Polo atraen, cada día más, a nuestra buena sociedad. En las últimas celebradas se enfrentaron los civiles con el team del Ejército, resultando muy emocionantes los partidos. En la foto aparece el coronel Batista y señora; el coronel López Migoya; el coronel Amiel y señora y otras distinguidas personalidades (Foto D. M.)

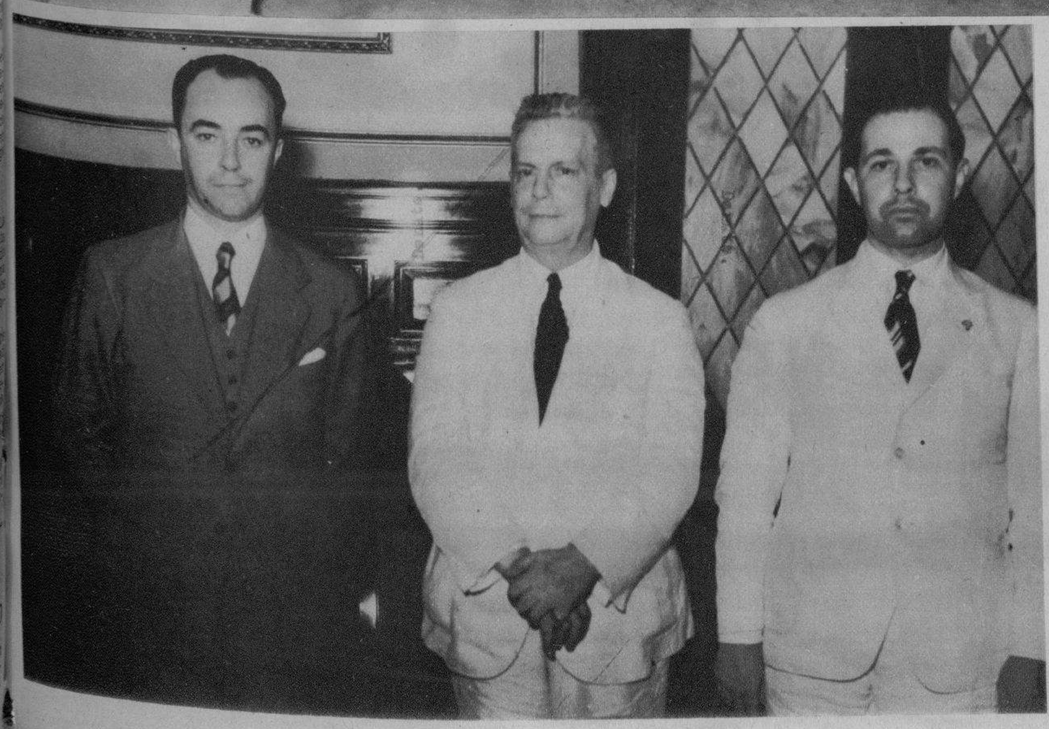

BELLOS rostros sonrientes, entre el público que asistió al juego de Polo. En primera fila: las señoras de Pérez Benitoa, de Belisario Hernández, y otras (Foto D. M.)

EL DR. CESAR Charlone, Ministro de Hacienda de la República del Uruguay—que acaba de realizar un viaje por el Norte, de suma importancia político-económica para su país—, llegó a la Habana, celebrando una cordial entrevista inmediatamente con nuestro Secretario de Hacienda Dr. Giménez Lanier. Junto a los dos hombres públicos, el doctor Mateo Márquez Castro, Ministro del Uruguay en Cuba (F. D. M.)

G.D. 2016

UN TIPICO bar y una escena del Gran Coulee (Washington), en la que se ven los empleados de la gran represa sobre el río Columbia. Cada vaso de agua cuesta a estos empleados cinco centavos, que van a engrosar los fondos para la construcción de la gran obra. Una de las muchachas—la que batió el record una noche—se bebió 62 vasos (Foto Wide)

LA GRAN REPRESA de Coulee, en el río Columbia (Estado de Washington), sirve ya, con sus 550 pies de profundidad, para el esparcimiento de estas intrépidas bañistas (Foto Wide)

ANTE LA PLANTA Ford, de River Rouge (Detroit, Michigan) se aglomeró esta masa compacta de trabajadores, pertenecientes a las uniones de las plantas de automóviles, para protestar de la actitud del famoso millonario, al proceder contra las uniones del ramo (Foto Wide)

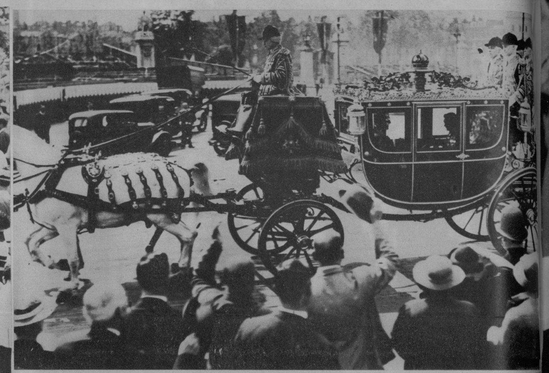

EL PUBLICO de Londres aclamó el Rey Jorge VI, al trasladarse recientemente desde el Buckingham Palace al de Saint James. La carroza fué escoltada por la Guardia Real (Foto Wide)

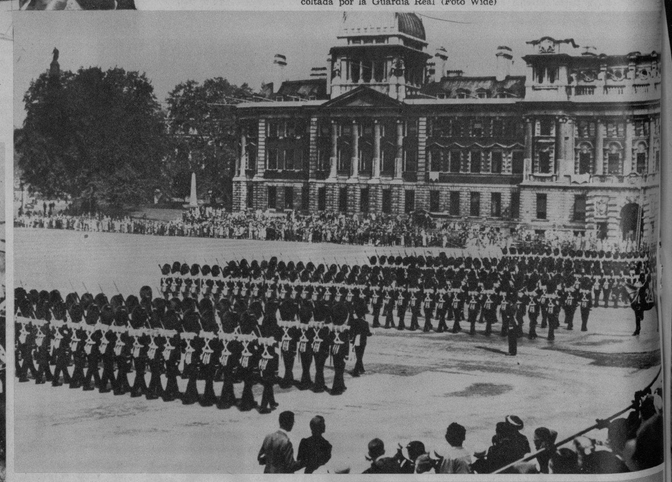

EL PASADO 29 de mayo, la Guardia Real—en Londres—realizó un desfile de mucho colorido ante el Rey Jorge VI, con motivo de celebrarse su cumpleaños. Al fondo se ve una masa compacta presenciando el desfile (Foto Wide)

ESTE INTREPIDO repórter gráfico (en el suelo), se empeñó en tomar la carga de los famosos Dragones, durante unas evoluciones llevadas a cabo en Redford Barracks de Edimburgo (Escocia) (F. Wide)

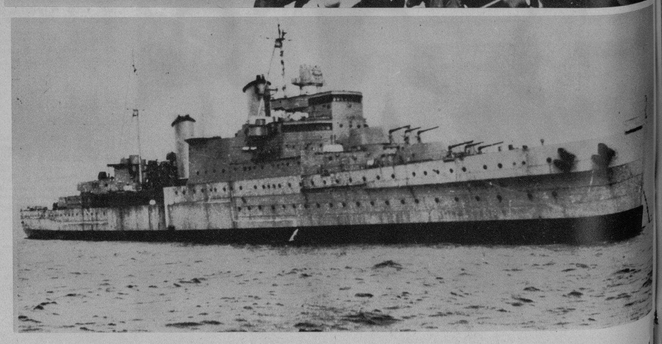

OTRO CRUCERO británico.—El "Glasgow", que se incluyó en el plan de construcciones de 1935, ahora anclado en Greenock (Escocia) en espera de ser recibido por las autoridades navales, que lo incluirán entre los navíos de la escuadra. Su compañero, entregado ya a la marina, es el "Southampton". Ambos podrán desarrollar una velocidad de 32 nudos por hora (F. Wide)

M.E.C.D. 2016

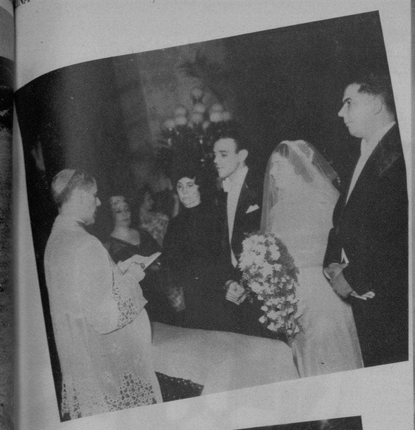

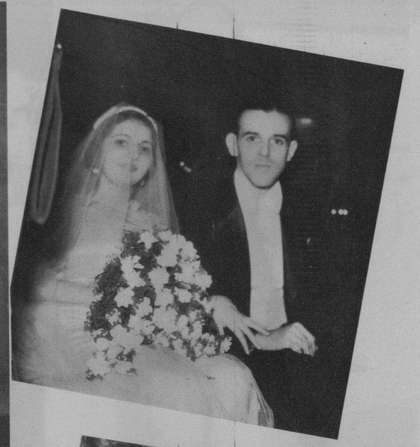

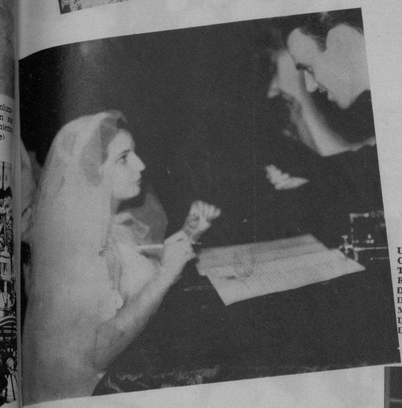

UN BELLO CAPITULO EN NUESTRA VIDA SOCIAL, FUE EL QUE SE ESCRIBIO EN LA SUNTUOSA BODA DE LA BELLA SEÑORITA AURORA MENENDEZ Y BASTIONY, CON EL PUNDONOROSO JOVEN JUAN MENENDEZ DELGADO. EL ACTO—UN VERDADERO ACONTECIMIENTO—SE LLEVO A CABO EL PASADO 10 DE JUNIO POR LA NOCHE, EN LA IGLESIA DEL SAGRADO CORAZON DE JESUS, QUE EXHIBIO CON ESTE MOTIVO UNA BELLISIMA DECORACION FLORAL DE LA IMPORTANTE "CASA TRIAS". LA NOVIA—UN DECHADO DE GRACIA Y BELLEZA—LUCIO UN DELICADO RAMO DE LA MISMA FIRMA, SIRVIENDOSE LUEGO EN LA RESIDENCIA DE LA NOVIA UN ESPLENDIDO BUFFET, EN EL QUE FIGURO UN SUCULENTO CAKE, SERVIDO POR LA DULCERIA Y CAFE "LA ISLA"

BODAS DEL GRAN MUNDO

JUANITA Domínguez, simpática nadadora de Cienfuegos, que viene interesando notablemente al mundo deportivo en el Cienfuegos Yacht Club (Foto D. M.)

EL TEAM de los muchachos de la Granja Agrícola de la Habana—en el cual figuran, entre otros, Raúl, Pérez López, Pullés, Díaz, Quesada, Valls—, que tienen un record de victorias estimable, y cuya actuación hace esperar nuevos triunfos (F. D. M.)

EL JOVEN y valioso pianista Santos Ojeda, que se presentó en el concierto aniversario de la Orquesta Filarmónica interpretando el Segundo Concerto de Rachmaninoff, en el que obtuvo un éxito brillantísimo (F. D. M.)

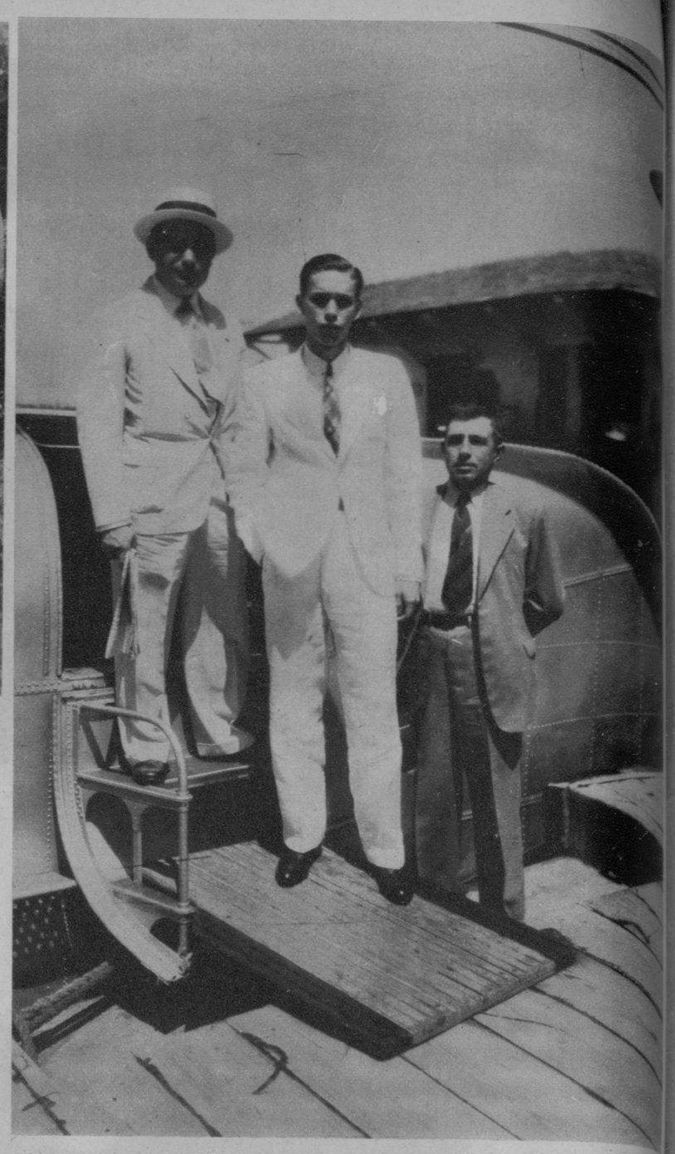

LLEGO POR AVION el Sr. Secretario de O. P.—En la mañana de ayer llegó el Secretario de O. P., Sr. Max Borges. En la foto aparece en compañía de su hijo, en los momentos de abandonar la cabina del Clipper que lo trajo de Miami. También aparece el Sr. Muñiz, que lo recibió Foto D. M.)

LA SRTA. PATRO Hernández, reputada y fina artista de la Moda, acaba de tomar a su cargo la dirección de los Talleres de Confección de "Fin de Siglo". Los señores Gabriel, Sisto y Co. han tenido un acierto en seleccionar una persona de excepcionales dotes de habilidad y competencia como la señorita Hernández (Foto D. M.)

UN HOMENAJE.—La presidencia de la comida ofrecida al Contra-Almirante S. J. Williams por el comandante B. de la Paz García, en Santiago de Cuba. En la otra foto: Los asistentes a la comida, a su llegada al Club de Ciudamar (Foto D. M.)

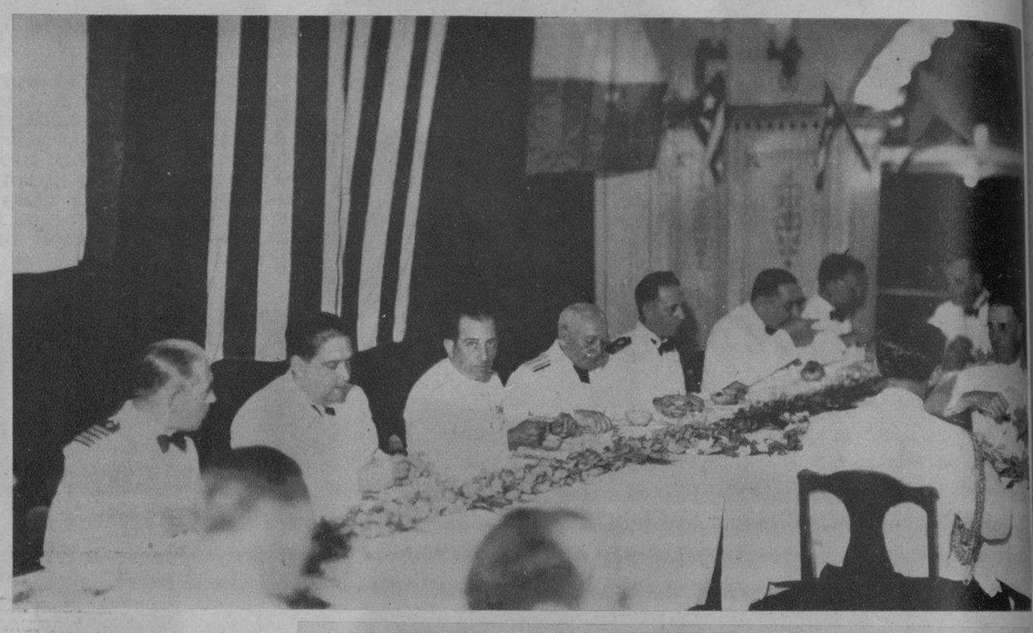

PRESIDENCIA de la Primera Conferencia Nacional del Café celebrada en el Gobierno Provincial de Santiago de Cuba. Aparecen: el Secretario de Agricultura, Sr. Amadeo López Castro; el Gobernador de Oriente, Dr. Angel Pérez André; la Srta. María Isabel Ramírez, "Reina del Café" de Pinar del Río; y el comandante Rafael de la Paz, Jefe del Apostadero Naval. La Conferencia del Café se inauguró el día 11 de este mes (Foto D. M.)

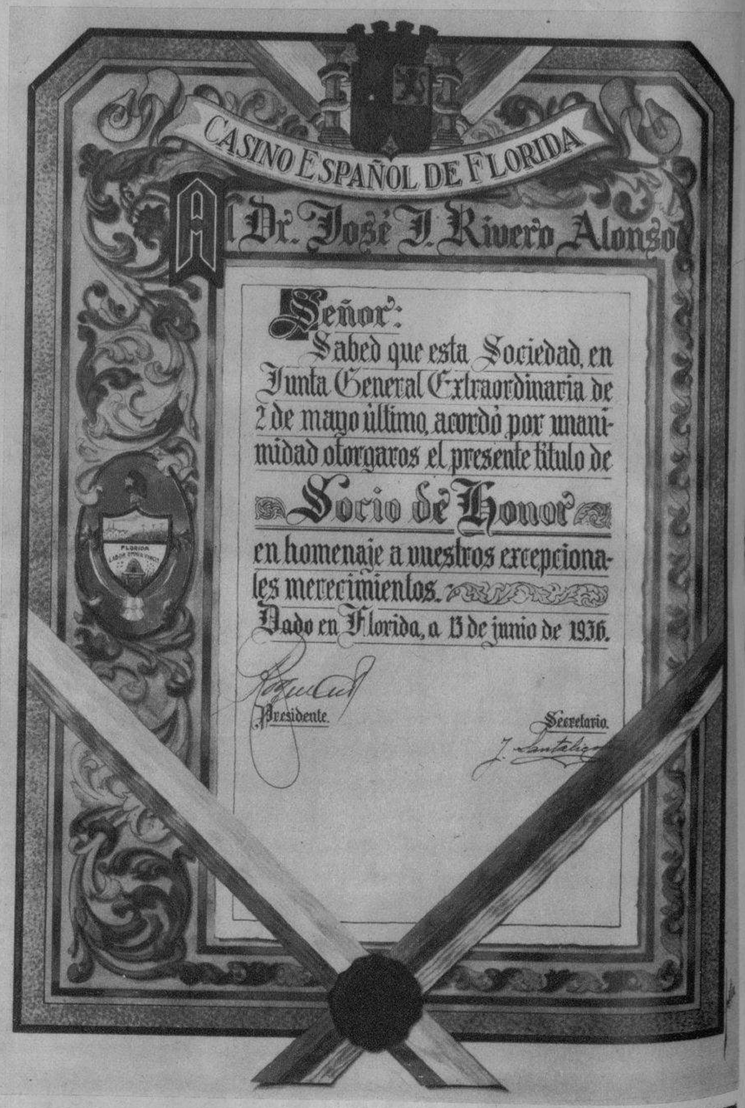

UN ACUERDO de la Junta Directiva del Casino Español de Florida (Camagüey), que afecta a nuestro Director Dr. José I. Rivero y constituye una demostración sincera de la estimación sentida en todo momento hacia nuestro periódico—correspondida muy de veras—, fué cumplimentado ayer por el señor Roque Arias, ex Presidente de la prestigiosa entidad regional y Presidente de la Cámara de Comercio, y Jesús Díaz, miembro de la aludida Cámara, entregándole un bello pergamino de Socio de Honor (que reproducimos). Los señores Arias y Díaz concurrirán al Congreso, donde se tratará de la creación de una Zona Fiscal en Florida, y proseguirán las gestiones para la instalación de una Sucursal del Banco Núñez. Nuestro Director agradeció la señalada distinción, y nuestro compañero Morán—con ellos en la foto—hizoles los honores de la casa (Fotos D. M.)

EL Jabón ANTISEPTICO COLGATE, además de limpiar la piel como un buen jabón de tocador, la desinfecta totalmente por la acción germicida del "ti-tri-oil" que contiene.

El baño diario con el Jabón Antiséptico Colgate, es positivamente un baño antiséptico que deja el cuerpo limpio, fresco y desinfectado. Es el preventivo perfecto para las erupciones cutáneas tan comunes en nuestro clima, y el desodorante más eficaz para evitar el desagradable olor del sudor.

...Y después del baño, use el Talco Antiséptico Colgate, cuyas propiedades antisépticas y secantes evitan el salpullido, eczemas y las grietas en los pies. Mantiene la piel fresca y protegida contra el mal olor en el cuerpo producido por el sudor.

El Talco Antiséptico Colgate se vende en un solo tamaño a 20 centavos.

Los más reputados médicos, dentistas y enfermeros usan y recomiendan el Jabón Antiséptico Colgate. Entre ellos, el doctor Benigno Souza, eminente cirujano, dice:

"He usado el Jabón Antiséptico Colgate, y reconozco positivas ventajas en sus muchas aplicaciones.

AC-4

EXIJA EL LEGITIMO JABON ANTISEPTICO COLGATE

JARABE
FOSFOLEINA

El Mejor Restaurador Vital

Está indicado por miles de especialistas para el sistema nervioso, pérdida de memoria, neurastenia, agotamiento, mareos y dolores en el cerebro.

Compre un frasco y agradecerá el consejo.

De venta en Farmacias y Droguerías.

M.E.G.D. 2016