1A SECCION

SERVICIO DE ASSOCIATED PRESS
Esta queda autorizada para usar nuestro servicio y noticias de información.
HILO DIRECTO CON NUEVA YORK

DIARIO DE LA MARINA

El DIARIO DE LA MARINA es el periódico más antiguo de Cuba. Fué fundado en el año mil ochocientos treinta y dos.
SERVICIOS ESPECIALES DE ESPAÑA

1A SECCION

AÑO CV.—NUM. 138 | ACOGIDO A LA FRANQUICIA POSTAL | LA HABANA, VIERNES, 11 DE JUNIO DE 1937.—SANTOS BERNABE Y FORTUNATO | TIEMPO PARA HOY: BUENO | PRECIO: 5 CENTAVOS

HA COMENZADO EL ATAQUE DE LAS FUERZAS NACIONALISTAS SOBRE EL FAMOSO CERCO DE ACERO DE BILBAO

(COLUMNA DOS)

Prescindiendo de Rusia, la Comisión Neutral se pone de acuerdo con Alemania e Italia

IMPRESIONES

A esos anonimistas que me disparan desde la sombra he de advertir que yo he defendido, defiendo y defenderé principios, no intereses, ni propios ni ajenos.

Tampoco clases, pues entendiendo que todas son igualmente necesarias a la sociedad como todos los miembros del cuerpo lo son a éste.

Lo que me preocupa, sí, es la sociedad en su conjunto y en su doble aspecto moral y material.

Esta preocupación me obliga a observar el cuadro que ofrece la sociedad, nuestra sociedad, y a hacer las advertencias pertinentes sobre las anomalías que noto.

Que son muchas y grandes y nada tranquilizadoras.

Noto una furia de izquierdismo más o menos sincero desatada en los cuatro puntos cardinales de la sociedad y en todas sus capas. Y advierto también el ánimo desmayado de los que debieran salirle al encuentro, ora para combatirla, ora para contrarrestarla. Ello es sintomático en toda revolución de índole comunitaria, en que al impulso de los que pretenden subvertirlo todo se suma la complicidad de los que fingen participar de las ideas subversivas para que les sea perdonado, en su tiempo, el enorme delito de haber llevado bien planchada la camisa.

Infinidad de absurdos salta a la vista del observador sereno que contemple nuestro panorama social. Uno de ellos es el entusiasmo con que la mayoría de los componentes de la Colonia Española parece sumarse a toda manifestación de izquierdismo criollo, sin querer comprender que el triunfo de éste, ya sea por la vía revolucionaria o por la legal, implicaría irremediablemente, fatalmente, ineluctablemente —válgame la redundancia— el desalojamiento de los no cubanos nativos de sus actuales posiciones. Olvidan estos españoles que el izquierdismo en muchas partes del mundo, entre ellas Cuba, se ha manifestado por un nacionalismo económico furioso; nacionalismo económico al que no se le dió tiempo aquí para atacar al extranjero establecido, aunque sí al extranjero trabajador. Ese nacionalismo furente de que viene preñado nuestro izquierdismo criollo, no hace falta ser un ginecólogo para percibirlo. Ello no obstante, los españoles, en su mayoría, se han dado a la curiosa tarea de afilar el cuchillo con que han de ser degollados. Bien es verdad que cuando comience la matanza estarán a su vera, para impedirlo, las mil plumas flamígeras y las dos mil trompetas del aire que hoy, halagando sus pasiones (que soy el primero en respetar), los alientan, confortan y enardecen.

De absurdos como el que dejo expuesto está cuajada nuestra sociedad. Son muy pocos aquí en la hora actual los que observan la actitud condigna a la posición que ocupan o al cargo que desempeñan. Dijérase que lo social no impone deberes de ninguna clase y que es lícito observar una conducta sospechosa o adoptar gestos desmoralizadores, aunque sea a expensas de la sociedad. De esta pobre señora nadie se preocupa, y cada cual hace lo que le conviene o lo que cree que le conviene, en la esperanza tonta de ser, cuando el edificio se derrumbe, de los pocos que supervivan.

Estas anomalías, como digo, son sintomáticas de los períodos precursores de los grandes cataclismos sociales, y nada extraño resulta que aquí se produzcan de igual manera. Pero es deber de quien descubre el peligro el delatarlo y el señalar las medidas que lo pueden conjurar a tiempo.

Contra los que quieren que todo se derrumbe es preciso que se movilicen los que no quieren que se derrumbe nada por conmociones violentas, sino que se proceda a la demolición de lo que, por caduco, resulta inservible y hasta perjudicial. Pero esta movilización requiere, para que no resulte ridícula, captación de voluntades, aumento de adeptos.

Es necesario oponer a la proletarización sistemática de las multitudes el aburguesamiento sistemático de las mismas, creando lo antes posible inmensos núcleos de gentes realmente interesadas en la paz pública, en el desarrollo general de la riqueza, en la buena marcha de los negocios.

Y esto, repetimos, sólo se logra en un país como el nuestro donde el ahorro es un mito, uniendo la suerte del obrero y del empleado a la del negocio del que vive.

Aceptada esta verdad como principio abstracto, sólo restaría hacerla objeto de un estudio minucioso, concienzudo, científico, para que plasmase en medida acorde con la naturaleza de los negocios, con la realidad de las cosas, con las leyes inquebrantables de la producción.

Lo contrario sería ponerse a emular a los infinitos mamarrachos teorizantes que resuelven todos los problemas de este mundo con un poco de papel y otro poco de tinta.

J. I. R.

Funcionarán los gabinetes dentales

Los gabinetes dentales del departamento de Higiene Escolar continuarán funcionando aun después de terminado el curso escolar en el día de hoy.

Ya se han cursado los avisos correspondientes a los maestros, para que hagan saber a los alumnos que pueden concurrir durante las vacaciones a los mismos.

El gabinete dental del Municipio de Guanabacoa y el del médico inspector de dicha villa, situado en Maceo 39, habrán de prestar dicho servicio.

Será requisito el proveerse de las tarjetas correspondientes.

El doctor Aníbal Herrera, Director de Higiene Escolar, ha organizado perfectamente el servicio a esos efectos.

ARTILLERIA Y AVIACION COMBINAN EL ATAQUE A LAS DEFENSAS VASCAS

Desde el pico de Lemona el corresponsal de la Associated Press, presenció las primeras operaciones que destruyeron una estrecha faja de fortificaciones defensivas de Bilbao

OPERACIONES A SOLAMENTE 8 MILLAS DE LA CIUDAD

CON LOS NACIONALISTAS EN EL FRENTE DE BILBAO, junio 10. (AP.)—Los aviadores y la artillería nacionalista ametrallaron hoy el principal sistema de defensa de Bilbao aprovechando el momento en que cesaron las lluvias por vez primera en varios días.

Desde lo alto del pico de Lemona, a menos de ocho millas de la capital vascongada, he visto a los aviones de la flota nacionalista de Franco destruir una estrecha faja de territorio comprendido entre las fuerzas sitiadas y su presa.

Los aviadores y artilleros prestaron especial atención al «cinturón» de hierro» de Bilbao, sistema de defensa sobre el cual no han caído aún los nacionalistas a los dos meses de comenzada la campaña.

Detrás del pico de Lemona y en otros puntos, ví preparada a la infantería nacionalista para lo que sus jefes esperan que será el avance final por el territorio que están preparando las bombas de los aviones y los proyectiles de la artillería.

Junto a las fuerzas de infantería hay gran número de equipo móvil, así como suministros.

A medida que la niebla se levantaba y las nubes desaparecían, podía verse a Bilbao al noroeste.

Al sur del pico se distingue a Lemona y muchas casas situadas en el valle del río Arrotia. Todas parecen desocupadas. Al noroeste se hacen visibles Galdácano y Dos Caminos, puntos situados en el «cinturón de hierro» que han sido blancos de los bombardeos nacionalistas.

A lo largo de los enfangados caminos y trillos situados detrás de las líneas, los animales pastan todo el día.

Se está gestionando un crédito para la manutención de presos y penados. (Información en la página diecisiete.)

LOS CARABINEROS SE BATIERON CON LOS ANARQUISTAS

La «guardia pretoriana» del Premier Negrín, dió muerte a seis camaradas anarquistas

PERPIGNAN, Francia, junio 10. (AP). — Seis anarquistas españoles perdieron la vida esta noche en la ciudad española de la frontera, Puigcerdá, durante una batalla entre los rojos y los carabineros.

Los despachos que han cruzado la frontera dicen que el combate se inició cuando llegaron a Puigcerdá los carabineros con instrucciones de investigar una noticia llegada a conocimiento de las autoridades de Barcelona, informando que los anarquistas habían escondido el oro y las joyas que robaron en una sierra en los alrededores del pueblo.

Los anarquistas intentaron hacer resistencia, pero la superioridad del armamento de los carabineros no les permitió resistir mucho tiempo.

Ocho anarquistas fueron encerrados en la cárcel, donde serán juzgados mañana por un consejo de guerra.

Los carabineros forman parte de una columna de 10,000 hombres escogidos, organizada por el Primer Ministro Juan Negrín y el Ministro de Defensa Indalecio Prieto.

La llamada guardia pretoriana dominó a los anarquistas que se habían sublevado en Valencia, los arrojó de las ciudades y pueblos vecinos y, finalmente, actuó con éxito contra los anarquistas en Barcelona.

Indalecio Prieto, en una entrevista dada en Valencia y que publica el periódico «L-Independent» reveló que el Gobierno rojo cuenta con un ejército de 500,000 hombres para triunfar sobre los nacionalistas.

Avanzan las tropas de Queipo de Llano y toman posiciones

Homenaje a la memoria de C. Sotelo. La destrucción roja de obras valiosas en Guernica

FRENTE DE MADRID, junio 10. (Havas).—La estación de radio nacionalista dió hoy las siguientes noticias acerca de la marcha de las operaciones de guerra: «Las tropas del general Queipo de Llano han continuado avanzando en el sector de Villaharta, en el frente de Córdoba, en donde han ocupado importantes posiciones.

«La aviación nacionalista bombardeó hoy con éxito las posiciones enemigas de Villanueva de la Serena y el cuartel rojo de Don Benito, en el valle del Guadiana.

«En el sector de Madrid, calma completa.

«En el frente de Vizcaya, sigue la lluvia; las trincheras se han convertido en ríos. No se ha realizado ninguna operación debido a las condiciones del terreno, que está muy fangoso.

«Sin embargo, la aviación nacionalista ha sacado provecho de que en un momento el cielo aclaró para bombardear las posiciones enemigas del sector de Orduña y las fortificaciones del llamado «Cinturón de Acero».

Actos en memoria de Calvo Sotelo

SALAMANCA, junio 10. (Havas).—El ayuntamiento aprobó hoy una moción por la cual se proclama día de duelo nacional el 13 de junio, en que se conmemora el primer aniversario de la muerte de José Calvo Sotelo.

Ese día, todos los consejos de la España Nacionalista reunirán a los niños españoles con el fin de referirles la biografía del «primer ciudadano de la España Verdadera».

Gran efecto destructor del fuego en la biblioteca de Guernica

SALAMANCA, junio 10. (Havas).—Se ha comunicado que durante los incendios de Guernica, que fueron obra de los rojos, quedó destruída la biblioteca fundada por Carmen Echegaray, que guardaba la documentación más completa referente al país vasco.

No fué tan crecido como se dijo el número de bajas sufridas en Madrid a causa de los bombardeos

MADRID, junio 10. (Havas).—El Alcalde de Madrid, Rafael Henche de la Plata, ha declarado que las noticias publicadas en el extranjero acerca del número de víctimas ocasionadas por los bombardeos nacionalistas no alcanza a la cifra que se ha dicho, ya que la población posee experiencia y sabe resguardarse de los efectos de los bombardeos.

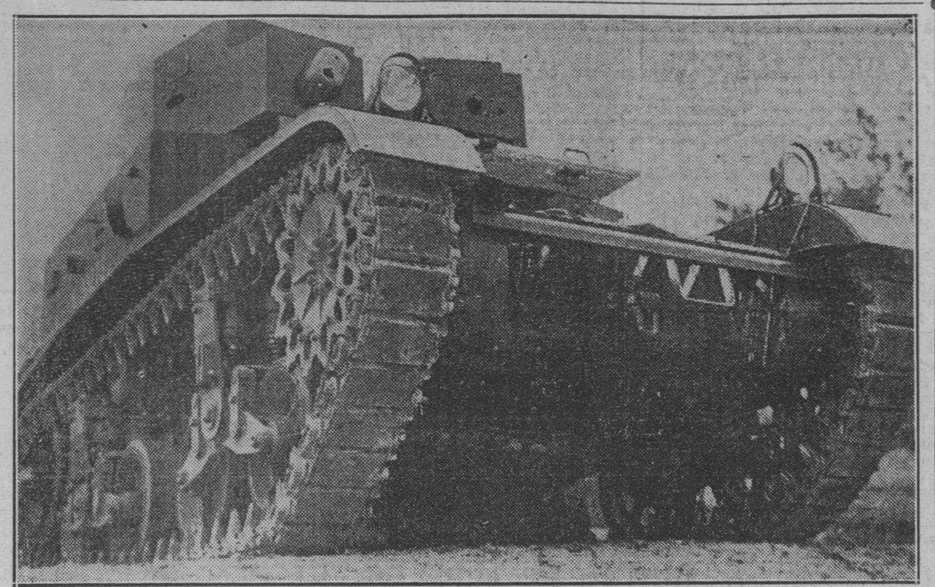

Uno de los seis nuevos tanques que han sido puestos en servicio en el cuartel de Jefferson, de St. Louis, Missouri, recientemente. Estos «acorazados' terrestres están equipados con tres ametralladoras y pueden acomodar cuatro hombres. Alcanzan, además, una velocidad de cincuenta millas por hora.

Los servicios de todos los médicos de los Estados Unidos serán puestos a la disposición de los ciudadanos

El Gobierno otorgará una licencia a todos los émulos de Esculapio y éstos a su vez quedarán obligados a prestar asistencia en los hospitales públicos a cuantos lo pidan

ATLANTIC CITY, New Jersey, 10 de Junio. (H. T.)—El senador Hamilton Lewis causó gran sensación hoy entre los delegados de la Asociación Médica de los Estados Unidos, cuando describió su proyectado plan ante el gobierno Federal, de otorgar licencias del gobierno a todos los médicos. Según este plan, los ciudadanos norteamericanos, podrían requerir el servicio de cualquier médico, y a su vez ellos, estarían autorizados para utilizar los hospitales y clínicas de la nación. El senador Lewis dijo a sus colegas reunidos aquí con motivo de la Convención Anual, que olvidasen su antiguo carácter de médicos profesionales curando a los pacientes privados, y se considerasen funcionarios federales, responsables de la salud de todos los ciudadanos de los Estados Unidos.

El senador Lewis transmitió a los delegados un mensaje personal del Presidente Roosevelt, el cual hizo parte de su discurso. Los delegados vacilaron un tanto, ya que no pudieron determinar qué partes del discurso del doctor y senador, fueron inspiradas por Roosevelt. La situación la complica el caso de que, los delegados adoptaron ayer una resolución por la cual declararon solemnemente estar listos a cooperar con el gobierno, si éste se lo pedía "directamente".

Un miembro del Ejecutivo de la Asociación Médica de los Estados Unidos, dijo hoy que, pocas horas después que la resolución de dicho organismo se hizo pública en los periódicos de la mañana, se recibió la petición directa de la cooperación que Roosevelt hace a los médicos de la nación, trasmitida a ellos por el referido senador Lewis, en nombre del Ejecutivo.

"Yo os traigo un mensaje personal del Presidente de los Estados Unidos—dijo el Senador—. Tengo autoridad para deciros que el Presidente está muy interesado en vuestra Convención y que él ha venido interesándose grandemente (como se sabe, Roosevelt padeció de parálisis infantil) en los diversos aspectos de la profesión médica y os desea muy buena suerte. Y usando casi exactamente sus palabras, os digo que él espera que vosotros halléis la manera de cooperar con él en tales métodos, los que conjuntamente estiméis que puedan servir a los enfermos y afligidos." El mensaje del Presidente Roosevelt y el discurso del senador Lewis fueron pronunciados en la sesión ejecutiva de los delegados de la Sociedad Médica de los Estados Unidos, pero hasta la tarde de hoy no se obtuvieron copias de ellos. Los delegados trasladaron el mensaje del senador Lewis a la junta de patronos de la Sociedad Médica, que contestará directamente al referido Senador y éste a su vez, trasladará la respuesta de los profesionales al Presidente.

Se espera que la Junta de Patronos celebre una sesión esta noche y haga públicas declaraciones sobre su opinión a la sorprendente proposición que en nombre de Roosevelt ha hecho el senador Lewis

Los delegados de la Sociedad Médica no pueden revelar lo que ocurre en las sesiones ejecutivas. Sin embargo, este corresponsal ha sabido que están atónitos ante las palabras dichas por el senador Lewis. No han podido decidir si éste es el indicio de una ola de fascismo o comunismo o una mezcla híbrida de ambos en los Estados Unidos, bajo los estandartes del nuevo régimen.

La sociedad médica norteamericana ha luchado siempre en defensa de lo que a menudo ha calificado de sagradas relaciones entre los médicos y los enfermos, oponiéndose tenazmente a todo lo que oliera a medicina estatal, que en cualquiera forma, o manera pudiera alterar esa relación entre profesionales y pacientes. En completo contraste con este punto de vista, están las palabras del anciano senador, quien dijo durante su discurso: "Un momento, señor doctor ¿de dónde ha sacado usted que el gobierno se entromete entre las relaciones personales del facultativo y el enfermo? Nada sabemos de enfermos, no reconocemos siquiera su existencia. Sí reconocemos un instrumento llamado ciudadano que es esencial al bienestar del gobierno y que toma la forma de hombre o mujer. Ustedes profesan el poder de ayudarlo a continuar su vida. Nosotros necesitamos esas vidas para que sean de utilidad en los asuntos públicos y para defensa de la nación en caso de guerra.»

Después de estas sorprendentes palabras, el senador la emprendió contra el viejo punto de vista de la profesión médica y la relación del médico con la dominación gubernamental. "Nosotros estamos obligados a decirles que los tendremos que considerar como funcionarios del Gobierno Federal y que les pediremos que se consideren como tales al cuidado de la salud del ciudadano. Como quiera que ésta será la situación en que pronto se encontrarán todos ustedes, perdónenme si como camarada médico, yo les diga que es absurdo decir que esto es una invasión del campo profesional que debe ser resistida y que no debe adoptarse nunca."

El Senador declaró que: "lo que yo deseo es que en lugar de que el Gobierno tome una resolución diciendo al médico lo que ha de hacer en los asuntos en donde tiene que aplicar su ciencia, el gobierno coloque al médico en posición tal, que éste sea quien dirija al gobierno.»

El senador doctor Lewis dió aviso a los médicos de que hay varios proyectos de Ley en Washington, con los que pretenden quitar el control de la profesión médica de manos de los médicos.

Ocho de los más altos jefes militares de Moscú, juzgados por traidores y sin apelación

MOSCU, junio 10. (Jueves). AP.—Ocho de los más altos jefes militares del Soviet serán juzgados hoy.

Un comunicado del Gobierno, dado a la prensa a las tres de la madrugada (7 de la noche del jueves de la Habana) dice que serán juzgados por el delito de traición.

Figura a la cabeza de la lista el mariscal Michail Nikolaevitch Tukhachevsky, Vicecomisario de la Guerra hasta hace un mes.

La vista del proceso se efectuará a puertas cerradas. De ser declarados culpables serán fusilados inmediatamente, sin derecho a apelación.

Ocho de los más distinguidos jefes del Ejército Rojo de la Unión Soviética serán juzgados hoy del delito de traición.

MOSCU, junio 11. (Viernes.) Ocho de los mas distinguidos jefes militares del Soviet, entre ellos el mariscal Nikolaevitch Tuknachevsky, Vicecomisario de la Guerra hasta hace un mes, serán juzgados por el delito de traición.

Un comunicado oficial de esta mañana anuncia que el proceso comenzará ante un tribunal militar secreto.

Además del mariscal Tukhachevsky, uno de los cinco mariscales del Ejército Rojo y hasta el 11 de mayo Vicecomisario de la Guerra, los acusados son:

General Kazimirovitch V. Putna, ex agregado militar en Londres, arrestado en agosto de 1936.

General A. I. Kork, ex comandante de la Academia Militar de Frunzr, la más importante de la Unión Soviética.

General I. E. Yakir, destituído el 9 de Junio como jefe de la guarnición militar de Leningrado.

General I. P. Uborevitch, destituído el 9 de junio como jefe de la Rusia Blanca.

General Robert P. Eidemann, ex jefe de la Osoviakhim, importante organización para preparar las reservas y la aviación civil.

General B. M. Feldman, jefe de la sección personal del Estado Mayor

General V. M. Primakoff.

El comunicado agrega que todos se confesaron culpables. Según las leyes que rigen los procesos esto significa que en caso de ser declarados culpables serán ejecutados sin apelación.

Dice el comunicado que estaban ligados a un Gobierno extranjero, suponiéndose que sea el de Alemania o del Japón.

Se les acusa de violación del juramento militar, de traición a la patria, de traición al pueblo de la U. Soviética y de traición a los obreros y campesinos y al ejército rojo.

Se estudian con detenimiento los nuevos tributos

López Blanco estima necesario verificar una revisión total de cuantos están vigentes

Estuvo anoche en Palacio breves momentos el doctor Marino López Blanco, líder del partido Unión Nacionalista en la Cámara de Representantes.

El doctor López Blanco habló con los reporters a propósito de la atención de que vienen siendo objeto, por parte de los comités respectivos de la Cámara, los diversos proyectos de ley creando nuevos tributos.

El líder punista dijo:

—Algunas Comisiones de la Cámara están estudiando ahora, cuidadosa y celosamente, las proposiciones de ley sobre impuestos, presentadas por mí conforme a las sugerencias del Poder Ejecutivo. Pero aparte de esa labor, yo, por mi cuenta, estoy recogiendo las numerosas observaciones que a diario se hacen en relación con los anunciados tributos, por los sectores a quienes directamente ellos habrán de afectar.

—Estimo cosa necesaria —agregó el doctor López Blanco— considerar tan importante problema con mucha cautela. Pienso en que resulta indispensable satisfacer la imperiosa exigencia del Fisco, pero con impuestos justos; y en lo posible realizando el ideal moderno de la ciencia financiera de que la carga se base en la capacidad de pagar de los contribuyentes. No olvido que los tributos deben resultar coadyuvantes del desarrollo económico de la nación y no obstáculo para el mismo.

—Desde hace tiempo vengo propiciando la iniciativa del doctor Portocarrero encaminada a verificar una revisión íntegra de los tributos.

—Los impuestos que muy pronto discutirá la Cámara serán, pues, cuidadosamente examinados

EMBARCO EDWARD ROOSEVELT PARA SANTO DOMINGO

Dos campesinos son fulminados por descargas eléctricas. Ayer dejó Stgo. de Cuba el Omaha

SANTIAGO DE CUBA, junio 10. DIARIO, Habana.—Embarcó hoy por avión con dirección a Ciudad Trujillo, capital de la República Dominicana, Mr. Edward Roosevelt, en viaje de propaganda para la Feria Internacional que tendrá lugar en la ciudad de New York en el año 1939. Despidieron al ilustre visitante el Gobernador Provincial Dr. Pérez André, el Cónsul americano en esta ciudad y otras muchas personalidades del elemento oficial y social.

—En la mañana de hoy partió de este puerto el crucero americano «Omaha», en el que viaja el Contralmirante Williams, siendo despedido por autoridades militares y civiles.

En el tren expreso limitado partió de esta ciudad, para la capital, donde seguirá viaje a Washington, el teniente coronel de Infantería americano Mr. Blake, que viajaba a bordo del crucero «Omaha». Este militar operó algún tiempo en la República de Nicaragua contra las fuerzas insurgentes del general Sandino.

Fulminado por un rayo

El campesino Antonio Crucet fué fulminado por un rayo en la finca «María», cerca del centro «Auza».

También falleció ayer, víctima de una descarga eléctrica Gerardo Muñoz Acosta, en la finca «Santa María», Término Municipal de Palma Soriano.

Conferencia Nacional del Café

Miembros del Instituto Nacional del Café llegaron hoy a esta ciudad, para asistir a la primera Conferencia Nacional del Café que comenzará mañana en el Palacio Provincial, bajo la presidencial del Secretario de Agricultura. De toda la provincia han llegado muchos agricultores que se dedican al cultivo de ese grano, para asistir a la propia Conferencia.— García, corresponsal.

NUEVOS DETALLES DEL ROBO REALIZADO EN LA COMPAÑIA DE JARCIAS DE MATANZAS

MATANZAS, junio 10. DIARIO, Habana. — El Juez de Instrucción acaba de procesar, con dos mil pesos de fianza, a Quintín Ramírez, Santana, con motivo de un importante robo realizado en la Compañía de Jarcia.

Decretó asimismo la libertad de Aurelio Rodríguez y Antonio Trujillo.

En el barrio de la Bija, en el término de Cabezas, fué detenida hoy Clotilde Amador González, a quien un policía especial ocupó gran cantidad de la soga robada.

Ha desaparecido de su domicilio de Cidra, Félix Montes de Oca, a quien la policía señala como la persona que actuaba de intermediario entre los que sustraían la soga y los que la compraban.

Se calcula que hay una gran cantidad de soga repartida entre distintos pueblos de la provincia.—Lovio, corresponsal.

EXPULSARAN AL MEXICANO FERIA POR INDESEABLE

Es un agitador comunista, y participó del asalto y robo a la oficina de los ómnibus

Armentino Feria, llamado «El Indio», de nacionalidad mexicana, será expulsado del territorio nacional por extranjero indeseable, así que sea juzgado por los tribunales por su participación en el asalto y robo a las oficinas de los Omnibus Aliados con una banda de malhechores de la que aparece ser el jefe. Feria fué acusado de agitador comunista, y fué amnistiado no hace mucho al aplicársele los beneficios de la Ley de Amnistía de 6 de agosto del pasado año; había sido condenado a ocho años y un día de prisión mayor, pena que extinguía en la cárcel de la Habana al serle aplicados dichos beneficios.

Precisamente el Negociado de Orden Público de la Secretaría de Gobernación, se encuentra confeccionando un informe sobre sus actividades, el cual será elevado al Secretario coronel Amiel, a los efectos de decretar su expulsión así que se le juzgue.

La Lonja y la Cámara de Comercio vuelven a producirse públicamente en contra de los nuevos impuestos

Persisten en recomendar a la Administración que proceda sin demora a la reglamentación de los impuestos del timbre y del uno y medio por ciento. La nueva letra de cambio: un problema

Cuando las Corporaciones firmantes, sintiéndose aludidas, habían acordado reunirse conjuntamente para considerar las manifestaciones públicas hechas por el Secretario de Hacienda en los periódicos los días 8 y 9 del actual, en el sentido de que comprendía que las Corporaciones económicas eran opuestas a la implantación de nuevos impuestos por el criterio que invariablemente sustentan contrario a creación de toda tributación cada vez que el Gobierno busca una nueva fuente de recaudación, la prensa de la mañana del día 9 publica unas declaraciones del Comité Conjunto de Corporaciones Económicas y de la Federación Nacional de Corporaciones Económicas, rechazando esa imputación del mencionado funcionario, en nombre de las entidades afiliadas a esos organismos.

Encontrándose las Corporaciones que suscriben, perfectamente de acuerdo con las declaraciones de las entidades mencionadas, se apresuran a mostrar básicamente su conformidad con las mismas, por entender que aquellas gratuitas suposiciones del Secretario de Hacienda hechas sin fundamento alguno, demuestran que desconoce el enorme sacrificio que las clases que representan vienen soportando, con su aporte contributivo a las cargas públicas por medio de la parte que les afecta, de los 120 o 125 diferentes impuestos que constituyen nuestro actual complejo y anticientífico sistema tributario; y que también ignora, la valiosa cooperación que estos elementos vienen prestando a la normalidad administrativa de la hacienda nacional.

Las clases económicas, nunca han sido remisas a colaborar con nuestros funcionarios en buscar fórmulas que, sin espoliar a los contribuyentes de buena fe, levanten la recaudación en beneficio de la propia economía del país, y de ello la Administración pública tiene buena prueba a través de nuestra historia nacional; pero no pueden estar de ninguna forma de acuerdo, en que los funcionarios públicos, obrando a la ligera, sin detenerse a estudiar las verdaderas conveniencias nacionales, traten, con fórmulas simplistas, de pretender crear impuestos, que lejos de levantar la recaudación, lo que consiguen es hacerla caer, como resultaría de implantarse los impuestos ideados, entre ellos aquella medida que establece en forma obligatoria la letra de cambio en las operaciones comerciales, únicamente con una finalidad fiscal sin atender a toda otra consideración económica y jurídica, y que tiene el poder de contraer el crédito y hacer descender sustancialmente la cifra total de ventas en la República.

Vamos a dar una nueva prueba de cooperación por nuestra parte a la Administración Pública, recomendando a ésta se proceda sin demora a la reglamentación de los impuestos del Timbre y del 1½% sobre el consumo, como medios de encauzar la cobranza y fiscalización de los mismos. Otros impuestos, como por ejemplo, el muy importante sobre los alcoholes están asimismo pendientes de reglamentar, en este caso hacemos idéntica recomendación que en relación a los anteriores.

Expone el Secretario de Hacienda en sus últimas declaraciones del 9 del corriente, que la letra de cambio ayudaría a fiscalizar el impuesto del 1½%, y agrega que sólo puede afectar a aquellos comerciantes de mala fe que deseen ocultar sus ventas. Por encontrarnos precisamente dentro de los que pagamos y queremos que todos paguen, es por lo que tan contrarios nos hemos mostrado a la implantación de dicha medida.

Seguimos cooperando: La letra de cambio es el arma con que contarán los contribuyentes de mala fe para burlar aún en mayor escala el 1½% sobre el consumo, ya que teniendo asegurado su crédito con aquel documento, no sentirán la necesidad de registrar en sus libros las ventas a crédito, y tendremos los de buena fe, un nuevo elemento de competencia ilegal.

Nuestros Secretarios de Hacienda, olvidan que su función, no es la de un mero recaudador de contribuciones, sino la de un funcionario cuya misión es la de impulsar la economía nacional con medidas que tiendan a levantar en forma natural la recaudación fiscal, para llenar servicios públicos que a su vez estimulen los propios negocios del país.

De lo contrario, la Administración Pública, dará una muestra de desconocimiento e incomprensión de cuál es su verdadera función tutelar, destruyendo la confianza que las clases económicas deben mantener en el Gobierno del cual tienen que depender para su protección y ayuda.

Habana, 10 de junio de 1937.

Lonja del Comercio de la Habana
Pedro Pablo González,
Presidente.

Cámara de Comercio de la República
Juan Sabatés,
Presidente.

EN LA SEMANA PROXIMA ACTUARAN DE NUEVO LAS POTENCIAS FASCISTAS

El Embajador soviético, siguiendo su norma, trató de poner obstáculos a la Comisión, pero el representante británico le informó secamente que no se contaba para nada con Rusia

LAS BASES DEL REINGRESO DE ALEMANIA E ITALIA

Por Pierre Maillaud.

LONDRES, junio 10. (Havas).—El Secretario de Relaciones Exteriores de la Gran Bretaña, Sir Antonhy Eden, ha hecho redactar por los peritos de su departamento una fórmula para la vigilancia marítima de las costas españolas, que tal vez sea aprobada mañana. El proyecto contiene los siguientes puntos:

(1) Refrendar la necesidad general de impedir que se produzcan nuevamente incidentes similares a los que acontecieron la pasada semana.

(2) Llamamiento a los Gobiernos de Valencia y Salamanca, demandando que en los puertos que dominan sus fuerzas se establezcan zonas de seguridad para los barcos de la Comisión internacional; ya el primero de esos Gobiernos ha reconocido la necesidad de tales zonas, al igual que el de Salamanca, que lo hizo con anterioridad.

(3) En caso de que se produzca una agresión contra uno de los barcos de la Comisión de Vigilancia, ésta, por sí, en pleno considerará que el hecho va contra todas las partes; por tanto, será menester la consulta acerca de las disposiciones de legítima defensa que hayan de promulgarse.

El Gobierno de la Gran Bretaña es el que toma por su propia cuenta la gestión, ante los regímenes de Valencia y Salamanca, para el establecimiento de la noza neutral referida; también se reclamará de los dos combatientes el respeto para los pabellones de las potencias ocupadas en ese menester. Tan pronto como los dos Gobiernos hayan respondido, Italia y Alemania enviarán sus delegados a la Junta de Neutralidad de Londres.

Es necesario hacer notar que el acuerdo tiene por finalidad capital el restablecer, para la vigilancia marítima, un sistema más rígido que evite los incidentes internacionales. La Comisión discutirá sin más demora la cuestión de si la escuadra adquiere un carácter internacional, con el fin de impedir que se registren ataques aislados contra ella, en los mares. La Comisión aparentemente, examinará con simpatía la fórmula francesa.

En la actualidad, el Gobierno inglés parece inclinado a discutir la fórmula francesa de enviar delegados de la Comisión Neutral, en cada uno de los barcos que intervengan en la vigilancia. La nota francesa lleva fecha del 7 de junio, hallando los conceptos contenidos en ella cierta hostilidad en el Almirantazgo inglés, que ahora admite que se precisa cierto grado mayor de seguridad para las flotas de control.

El Almirantazgo, según parece, ha cedido ante la presión de otros grupos del Ministerio.

Eden se reunirá nuevamente con los delegados de las cuatro potencias mañana a las tres de la tarde, redactándose una nota que será sometida a la consideración de los Gobiernos de Valencia y Salamanca.

En las conferencias de hoy no se advirtió ninguna divergencia esencial, por lo cual se juzga muy factible que se apruebe lo que se ha estado gestionando. Esta tarde hubo una consulta entre Grandi y von Ribbentrop, por lo cual ya no es posible dudar de que las diferencias que había ya se han aplanado. El problema del reintegro de Alemania e Italia a la Comisión parece, pues, ya resuelto desde ahora.

El Gobierno inglés está dispuesto a aceptar el plan francés de que en los barcos vayan observadores de la Comisión Inspectora, sin ninguna restricción.

Esto, que era lo más difícil del problema, se da ya por enteramente resuelto, lo cual resulta beneficioso altamente a lo que se viene tratando.

LONDRES, junio 10. (AP.)—Alemania e Italia, según se espera hoy, retornarán al seno de la Comisión de neutralidad internacional la semana próxima, poniendo sus buques de guerra a la disposición de dicho organismo para impedir la entrada de voluntarios y armas en España.

En los centros informados se cree que esas dos naciones han convenido con Francia y la Gran Bretaña las medidas que deberán tomarse por el momento para proteger a la flota internacional.

Alemania e Italia, como se sabe, habían hecho de tales garantías de seguridad las bases para su vuelta al Comité, del cual se retiraron el 31 de mayo en señal de protesta contra el ataque de sus buques por los aviones del Gobierno bolsheviki de Valencia.

Las dos naciones no retiraron, sin embargo, sus buques de guerra de aguas españolas, pero tomaron el acuerdo de repeler por su cuenta cualquiera nueva agresión contra sus unidades de combate. De esa manera, Alemania e Italia constituyeron una flota particular, recibiendo los buques italianos instrucciones en el sentido de impedir, por la fuerza en caso necesario, que el Gobierno de Rusia enviase armas y municiones al régimen de Valencia.

El convenio en virtud del cual Italia y Alemania retornan al Comité es estrictamente tetrapartido, es decir que sólo afectará a las cuatro naciones que lo han concertado, debido a la negativa de Rusia a que en el pleno del Comité se tratara de las garantías a los buques de la patrulla internacional.

El plan consiste en la terminación de una inteligencia entre los cuatro países citados para fines de la presente semana, que se someterá al conocimiento de los regímenes de Salamanca y Valencia y más tarde a la sesión plenaria del Comité de Neutralidad.

Italia y Alemania participarán en la sesión plenaria como antes de retirarse del Comité. De esta forma los dos países autoritarios vuelven al seno del Comité, sin que se haya dado a Rusia voz ni voto en la redacción del convenio.

Rusia podrá hacer objecciones en el pleno del Comité, pero será después que Alemania e Italia hayan reanudado su participación en las discusiones.

El Secretario de Relaciones Exteriores de la Gran Bretaña, Eden, conferenció hoy separadamente con los Embajadores francés, alemán e Italiano y ha preparado una conferencia entre los cuatro para mañana. En esta reunión se redactará el convenio para proteger a los buques de la patrulla internacional, según las siguientes líneas generales:

(1) Seguridad de que no habrá nuevos ataques a los buques de guerra dedicados a la prevención del contrabando de armas y voluntarios.

(2) Extensión de las zonas de seguridad para los buques neutrales.

(3) Inmediata consulta por las potencias sobre las medidas a adoptarse en caso de que uno de los párrafos anteriores fuera violado.

El Embajador soviético, Ivan M. Maisky, trató en vano de provocar hoy la división en el seno del Comité.

El capitán Wallace, vicepresidente británico, recordó que la discusión por parte de las cuatro potencias se había acordado en una reunión de la Subcomisión hace diez días, a la que asistió Rusia.

CUBA AMORTIZARA BONOS DE LA DEUDA EXTERIOR DE 1923 POR LA SUMA DE $625,000

NUEVA YORK, junio 10. (AP).—La República de Cuba ha notificado a los tenedores de bonos de la Deuda Exterior de 1923, del 5½%, que el 15 de julio del próximo año, serán amortizados 625,000 pesos en dichos bonos a la par.

Los bonos que resulten amortizados en el sorteo correspondiente, serán pagados por J. P. Morgan, agentes fiscales, el 15 de julio de 1937 o más tarde, y desde ese momento cesará el pago de los intereses a los mismos.

CONTINUARA ESTA TARDE EL DEBATE SOBRE EL CODIGO ELECTORAL

Los representantes han sido convocados para la sesión extraordinaria que esta tarde celebrará la Cámara de Representantes con objeto de continuar la discusión del dictamen relativo al proyecto de Código Electoral.

En la sesión del miércoles quedaron aprobados los capítulos primero, segundo, tercero y cuarto, los cuales contienen diez artículos.

M.E.C.D. 2016

A PARTIR DEL DIA 15 COMENZARAN LOS SEGUNDOS EXAMENES PARCIALES EN LA UNIVERSIDAD NACIONAL

CON LA AMPLIACION DE LA PRESA DE "CHARCO MONO", ORIENTE TENDRA AGUA ABUNDANTE

"ESAS OBRAS NO PODRAN SER PARALIZADAS BAJO NINGUN CONCEPTO".-DICE MAX BORGES

Ya está actuando la Comisión Técnica designada para que estudie las reformas proyectadas. Podrá suministrarse el precioso líquido a una población mayor que Stgo. de Cuba

Conforme publicamos ayer, el secretario de Obras Públicas, ingeniero Max Borges, ha designado una comisión técnica, compuesta por los ingenieros señores Tapia, Betancourt, Torriente y Acosta Recio, para que después de un cambio de impresiones con sus colegas de la «Asociación de Ingenieros y Arquitectos», de Santiago de Cuba, le informen sobre la procedencia o no de las conclusiones a que llegaron estos últimos recientemente acerca de la capacidad del futuro Acueducto oriental.

Como se sabe, una comisión de la citada entidad, nombrada al efecto, dictaminó sobre estos tres importantes puntos del proyecto que se está ejecutando ahora en «Charco Mono»: a) si las compuertas que se han de instalar allí, pueden dar el resultado que se desea; b) si el actual embalse es de suficiente capacidad para abastecer de agua a Santiago de Cuba durante los próximos 20 años; y c) si en consecuencia hay necesidad de modificar el proyecto en cuestión.

Al respecto, los técnicos orientales en cuestión llegaron a estas conclusiones:

PRIMERO: Que siendo las compuertas de funcionamiento semi automático, podría suceder la obstrucción de una sola, haciendo inútiles las restantes, por lo que se aconseja **elevar la obra de hormigón de la presa a su máxima cota posible y sobre esta cota, instalar las compuertas, dándole a las mismas mayor luz de abertura, para evitar las obstrucciones provocadas por los arrastres del río.**

SEGUNDO: Que una obra de tal naturaleza exige mucho sentido de previsión; que Santiago de Cuba tendrá en 1957 unos 200,000 habitantes; que la rectificación del estudio topográfico de la obra ha servido de base para determinar la capacidad de embalse y fijar la cota de derrame, demuestra que no se contará con 2,500 millones de galones, sino tan sólo con 2,021, merma apreciable con cuya cantidad la población sufriría en 1944 el mismo problema que hoy: **se aconseja ampliar las obras del Acueducto de acuerdo con el proyecto original de 1929,** que resuelve todos los problemas.

TERCERO: Por último, que considerando que el costo de las obras proyectadas asciende a 983,600 pesos, obteniéndose así una capacidad de 2,021 millones de galones y que con la ampliación propuesta se aumentan las mismas en sólo 700,000 pesos, lográndose en cambio un aumento de embalse de 529 millones de galones, **es de aconsejarse la realización de dicha ampliación,** ya que con una inversión de 70,000 pesos, equivalente al 6.65 por ciento del costo total de la obra, se obtiene en ella un aumento de capacidad del 20.08 por ciento.

Lo que dijo el secretario Borges

El ingeniero Max Borges, inspirado por un sincero deseo de bien colectivo, ha declrado:

«Al designar a las personas que integran la comisión de ingenieros que deba estudiar la procedencia de las reformas a la presa de Charco Mono, según las propone la Sociedad de Ingenieros y Arquitectos de Oriente, sólo me ha impulsado un móvil: prestar la atención debida a la sugerencia que ha formulado un grupo de profesionales pertenecientes a la región donde se está ejecutando la obra de ingeniería más importante del país.

«Después que conozca el informe de los comisionados, me produciré de acuerdo con las conveniencias generales a favor o en contra de la reforma que se indica; y si estimo que la misma conviene no será la inversión de unos cuantos pesos más lo que imposibilite su realización. También me interesa consignar de manera clara y terminante que ni por el estudio de la reforma ni por ningún otro motivo aceptaré que sea prorrogado el plazo fijado para la terminación de las obras, ya que es mi más firme decisión el aportar todas mis posibilidades y energías a convertir en realidad el legítimo anhelo de los orientales».

ARMONIAS

UN LAPSUS POLEMICO

Junio 11 de 1937.

Señor Dr. Julio Dumás.
Vice Secretario de la Asociación Nacional Pro Restauración del Crédito Cubano.
Presente.

Distinguido amigo:

Si la A. N. P. R. del C. C. se siente tan satisfecha de que yo haya cumplido con la cortesía elemental de contestar la atenta carta que ella me dirigiera por mediación de usted, yo, en cambio, no puedo sentirme satisfecho de que ustedes incurran en el error de ponerme al doctor José I Rivero y su negocio editorial como argumento aquiles, como absurdo contra la idea —que no es mía— de la participación proletaria en las utilidades y lógicamente en las pérdidas, precisa y muy irónicamente ahora que nuestro Director está argumentando en una serie de «Impresiones» la excelencia de esa solución de armonía entre el capital y el trabajo, y cuando todavía está fresca la tinta con que se escribió en este mismo diario la aprobación dada a tal teoría por el economista Herbert von Beckerath en una conversación conmigo.

El lapsus es tanto más curioso cuanto que, según usted mismo me aclara, todas las propagandas de esa Asociación se publican en el DIARIO DE LA MARINA. Se ve, sin embargo, desde su primera carta, que tienen ustedes más vocación para escribir sus argumentos polémicos que para leer los que les son adversos. El resultado no puede ser otro.

En lo tocante a que la A. N. P. R. del C. C. no es contraria a la promulgación de leyes sociales, permítame recordarle que ustedes piden al Estado que no intervenga en la contratación privada. ¿Cómo podría implantar en estos tiempos las necesarias leyes sociales sin intervenir en la contratación privada?

Para terminar, me ratifico en la opinión —que no es mía exclusivamente— de que el Estado debe intervenir, pero con prudencia y sabiduría.

Su aftmo. s. y a.

Gustavo E. URRUTIA

Perece un joven al volcarse un camión cerca de Caimito

Se desgranó una rueda del vehículo. Amputaron una pierna a uno de los heridos

En la carretera de Caimito del Guayabal tuvo lugar ayer un nuevo accidente automovilístico, al desgranarse una de las ruedas del camión oficial 75875, y chocar el vehículo contra un árbol.

En el accidente perdió la vida el joven Pedro Salmerón, de 18 años de edad y vecino de la finca «Villa María», en Ceiba del Agua, resultando con lesiones de suma gravedad Benjamín Marrero Bravo, de 23 años de edad, vecino y jornalero de la expresada finca, e ileso el chofer, Angel Montes, cabo de la Marina de Guerra Constitucional, que guiaba el expresado vehículo.

Se ha podido conocer, por las actuaciones iniciadas por el capitán Miguel Angel Rodríguez, al mando de la Sexta estación, que el cabo Montes salió de la finca con ambos jóvenes en busca de abono, y una vez de regreso, fué cuando se registró el desgraciado accidente.

Trasladados los heridos al Hospital Municipal, Salmerón falleció durante el trayecto, y Marrero Bravo fué hospitalizado en el expresado centro benéfico, con motivo de haber sido necesario amputarle la pierna derecha.

El cabo Montes fué presentado ante el juez de Instrucción de Marianao, a cuya autoridad se le dió cuenta con todo lo actuado.

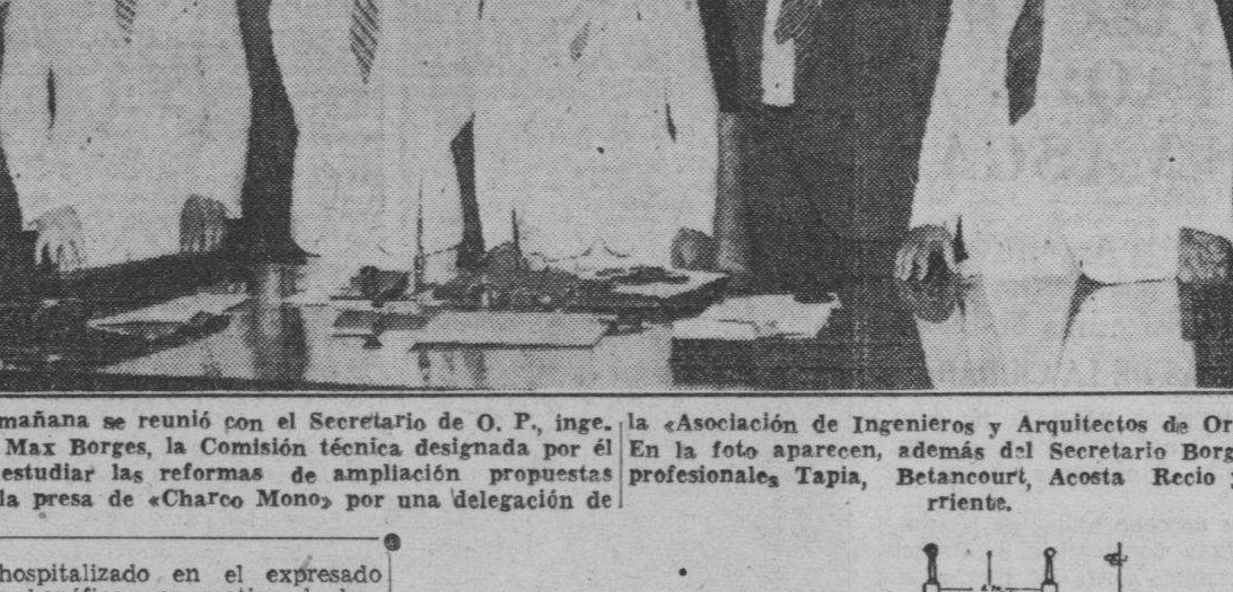

Esta mañana se reunió con el Secretario de O. P., ingeniero Max Borges, la Comisión técnica designada por él para estudiar las reformas de ampliación propuestas para la presa de «Charco Mono» por una delegación de la «Asociación de Ingenieros y Arquitectos de Oriente». En la foto aparecen, además del Secretario Borges, los profesionales Tapia, Betancourt, Acosta Recio y Torriente.

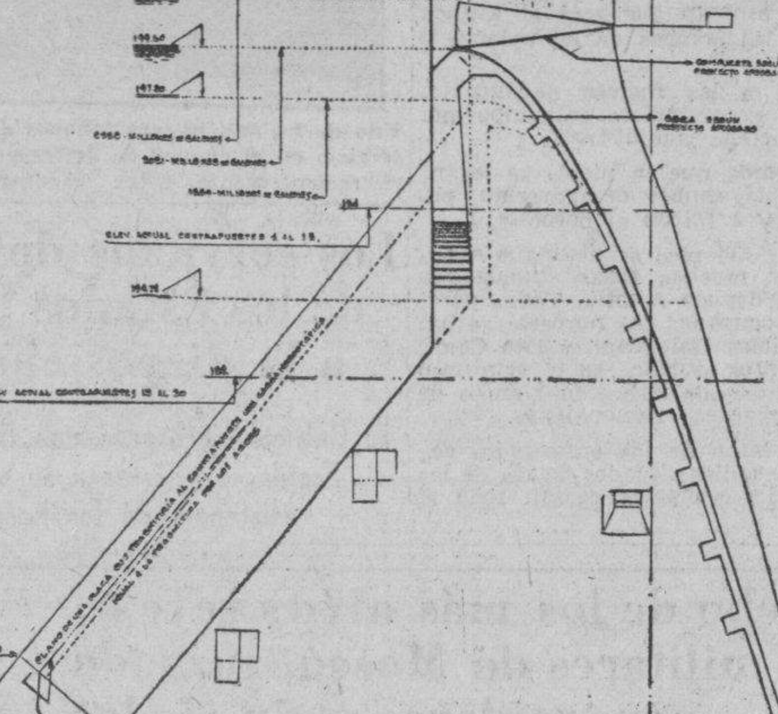

Gráfico del plano confeccionado por los ingenieros orientales para mostrar las reformas que aconsejan se introduzcan en la presa de «Charco Mono», a fin de aumentar su capacidad. Sobre este documento técnico trabajarán activamente los comisionados del Secretario Borges.

Hoy serán juzgados en Urgencia los autores del asalto a una dama en su residencia de Carlos III número 16

El caso por el que se les juzga en esta ocasión, es por la tenencia de arma de fuego, toda vez que por el otro delito, tendrán que comparecer ante la Audiencia habanera

Deberán comparecer hoy ante el Tribunal de Urgencia Jorge Miranda Recio y Mirta Soler Acevedo, dos de los tres acusados del asalto y robo en la casa Carlos Tercero 16, residencia de la señora Teresa Calvet, que resultó lesionada, siendo el tercero Leonardo Cruz, el cual no es juzgado por tenencia de arma, que es el caso de hoy señalado por dicho Tribunal. Como se recordará, el proceso por ese asalto y robo ha pasado al Juzgado de Instrucción de la Sección Quinta, por haberse inhibido Urgencia en favor de la jurisdicción ordinaria.

Un segundo caso tiene fijado Urgencia para hoy: el seguido a Ramón Carmona Barrios, menor acusado de robo en una fonda de asiáticos, y sobre cuya edad, para determinar si es o no responsable, han de informarla los peritos.

Ayer se comenzó a juzgar al exalcalde de Victoria de las Tunas José Milián Leyva, acusado de asociación ilícita,—«La Joven Cuba»—, propaganda sediciosa, conspiración para la rebelión, tenencia de explosivos y de armas y atentado a agente de la autoridad. Pero no terminó el juicio, señalándose la continuación para el día 15 de los corrientes, en que proseguirá la prueba testifical.

Los otros dos casos que conoció Urgencia ayer fueron: contra Ramón Herro de la Cruz, por tenencia de armas, siendo absuelto y defendido por el Dr. Miguel Vital Chavarry, y contra Antonio Alvarez Lazcano, al que se impuso multa de $31.00, por portación de arma.

Diversas conclusiones del Fiscal

El Fiscal de la Audiencia ha interesado la pena de tres meses de arresto mayor y suspensión por un año de la cartera dactilar, para el chofer Secundino Calderón, por imprudencia temeraria de la que se derivaron lesiones graves. Aparece de la acusación fiscal que en la noche del 12 de diciembre último, en la carretera central, cerca de San José de las Lajas, Calderón, manejando un ómnibus chocó por imprudencia, con un camión que venía en dirección contraria, resultando lesionados Carlos González y José Arias.

Y multa de $500.00 para José Manuel González Hernández, Oscar Fuentes Fernández y Francisco González Díaz, por robo flagrante en grado de tentativa; seis meses de arresto mayor y multa de $500.00, para Antonio Mejías, llamado «El Chiquito», por drogas, y un año, ocho meses y veintiun días de prisión, para los procesados por rapto Martín Leine, Fermín Valdés Alonso, José Manuel Palacio, René Correa Hernández y Manuel Conqueira Casal.

Dos confirmaciones del Tribunal Supremo

La Sala de lo Criminal del Tribunal Supremo ha confirmado la pena impuesta por la Audiencia de Oriente al vigilante de la Policía de Palma Soriano, Vidal Alvarez González, por imprudencia temeraria de la que se produjo la evasión de un preso llamado Juan Delis, que estaba en el vivac de dicha población. A Alvarez se le impuso la pena de cuatro meses de arresto mayor.

También ha confirmado la pena de seis meses y un día de prisión correccional que le fué impuesta por la Audiencia de Matanzas a Manuel Gallo Pérez, por estafa, ya que se fingió agente de la compañía de seguros «The Canadian Mutuality Corporation» defraudando a Fermín Castro.

EL MINISTERIO DE LA AVIACION BRITANICO HA ACEPTADO LOS INSTRUMENTOS DE ATERRIZAJE LORENZ PARA SUS AVIONES DE GUERRA

La International Telephone and Telegraph Corporation, Asociada de la Cuban Telephone Company, nos comunica que el Ministerio del Aire de la Gran Bretaña, ha aceptado los instrumentos de aterrizaje «Lorenz» para uso de sus máquinas aéreas de guerra y ordenado la construcción de 51 equipos receptores.

La orden fué situada por la Link Aviation Devices Company de New York. Estos aparatos que se utilizan para enseñar a volar los pilotos serán colocados en los «Links Trainers» o aviones de enseñanza del Ministerio del Aire británico.

Este sistema se ha desarrollado y lo fabrica la C. Lorenz Company, importante manufacturera subsidiaria de la International Telephone and Telegraph Corporation en Berlín, Alemania. Los aparatos han sido probados y demostrados durante un mes en el aeropuerto Municipal de Indianópolis, y durante los días 14 y 15 de Mayo, se han efectuado pruebas oficiales por el Gobierno americano, y oficiales del Ejército y la compañía de aviación, y bajo las actuales condiciones de vuelo resultaron de un éxito notable.

El sistema «Lorenz», se está utilizando en treinta y cinco puertos aéreos de Europa y los aviones de importancia de la línea de transporte a través de los mares, llevan sus equipos receptores.

Este sistema garantiza la guía del aterrizaje en dos dimensiones y por ello se determina la exacta línea de vuelo y también marca las importantes distancias del campo de aterrizaje.

LADRON DETENIDO

El vigilante 2551, Antoliano Chirino, arrestó a Roberto Morales Zayas (a) El Muertecito, de 17 años, y sin ocupación ni domicilio, por haberlo sorprendido cuando en la esquina de Reina y Chávez, le arrebataba a Marina Mateo Marrero, de 32 años y vecina de Estrella 215, la cartera, conteniendo 5 pesos 28 centavos.

UN LESIONADO

Joaquín López Montes, de 23 años y de Rayo 66, fué asistido en el segundo centro de socorro de lesiones menos graves en la región labial, que sufrió en la esquina de Reina y Belascoaín, cuando trataba de tomar el ómnibus 56,384, que guiaba Antonio Ramírez Llano, vecino de Calixto García y Yumurí en Arroyo Apolo.

Murió anoche José Carballo, que en Marianao asesinó a su esposa, trató de navajear a su hija y se degolló

Créese que el autor de este sangriento suceso, tenía sus facultades mentales perturbadas. Ayer le fué practicada la autopsia a la mujer que tenía dos heridas mortales

MARIANAO, junio 10. DIARIO, Habana.—Esta madrugada, el comandante de la Policía, Julio Prats, acompañado de los vigilantes Mario de Diego y Emilio Fernández, a merced de un aviso recibido del Quinto Distrito Militar, se constituyó en la casa sita en la Avenida de la Paz número 73, en el Reparto Alturas de Almendares, lugar donde un hombre dió muerte a su esposa con una navaja barbera. Para poder abrir la puerta de la habitación alta del garage de la casa donde residía el matrimonio, la Policía tuvo necesidad de fracturar la puerta, encontrando debatiéndose entre la vida y la muerte al protagonista de este hecho sangriento, quien fué conducido en la perseguidora de la Policía de Marianao al Hospital Militar de Columbia, siendo asistido por el médico de guardia de una herida en el vientre, con sección de los intestinos, y otra en el cuello, que le impidió prestar declaración. Fué trasladado posteriormente al Hospital «Calixto García» donde fué sometido a la operación de laparatomía.

Actúa la Policía.

La casa escenario del hecho se compone de dos pequeñas habitaciones y un servicio. Está situada en los altos del garage de la casa propiedad del ingeniero señor Julián Llebenes, natural de España, quien recientemente regresó de su país natal. En una de las habitaciones, donde dormía el matrimonio se encontraba el cadáver de una señora, en el pavimento, entre la cama y la pared de la habitación. La cama estaba tinta en sangre y en ella se observaban algunos cortes producidos por el arma homicida. También en el servicio y en distintos lugares de la habitación veíanse grandes charcos de sangre.

Identificados.

El señor Julián Llebenes, manifestó que desde hacía tiempo estaba a su servicio el matrimonio que tiene una niña con ellos y otro hijo que trabaja en un comercio de la capital. El señor José Carballo Fraga, natural de España, de 45 años de edad, era el chauffeur; ella, María López Martínez, también española, de 40 años, sirviente, y su menor hija Victoria, contando 13 años de edad. Manifestó el señor Llebenes que anoche, como a las once, estuvo hablando con ellos en relación con lo que debían preparar para el almuerzo y las compras de la plaza. No notó nada anormal en ambos, que se retiraron como a las once y media o las doce a sus aposentos, siendo despertado después por los gritos de María y de su hija Victoria, ignorando las causas que motivaran a José darle muerte a María, creyendo que pudiera haber perdido la razón momentáneamente. Hace pocos días había tenido noticias de que hizo un depósito de doscientos pesos en efectivo en una casa comercial en la capital.

Declara la niña

Victoria manifestó que sintió los gritos de su mamá, que le decía que se tirara por la ventana para que su padre no la matara. Saliendo de la habitación que da a la escalera, echó a correr hasta la Jefatura del Quinto Distrito, donde solicitó el auxilio de las autoridades, manifestándole que su padre le estaba dando muerte a su mamá.

Estaba dormida cuando fué agredida.

En el estado en que se encontraban las cosas en la habitación demuestra que cuando José atacó con la navaja, que ocupó la Policía, a su esposa, ésta se encontraba dormida, no teniendo tiempo de huir por haber cerrado José premeditadamente la habitación por dentro. Milagrosamente la niña salvó la vida gracias a los gritos de su madre.

Se persona al Juzgado.

Momentos después se personó el doctor García Navarro con su secretario y el forense doctor Sánchez Fernández, haciéndose cargo de las actuaciones.

La autopsia.

Hoy, los doctores Ricardo Quadreny y Sánchez Fernández le practicaron la autopsia al cadáver de María, apreciándole tres heridas incisas producidas por instrumento pérforo cortante, situadas: una, desde la mama izquierda, en forma de semicírculo, hasta tres centímetros debajo de la región umbilical la que tiene una extensión de 22 centímetros; otra, de ocho centímetros de extensión, en la región lateral del cuello, que interesa todas las partes blandas hasta el hueso, seccionando el paquete nervioso de ese lado; otra, en la región lateral del cuello izquierdo que sólo interesa la piel; esta herida tiene una extensión de 12 centímetros; dos pequeñas heridas en el dedo índice y pulgar de la mano izquierda. Las heridas son mortales por necesidad.

Padecía de enajenación mental

El señor Antonio Carballo Fraga, de 33 años, vecino de Buenos Aires 40, hermano de José, manifestó que desde hace tiempo padecía de delirio de persecución, siendo su aspecto el de un anormal. Agregó que su situación económica no era muy mala.

Continúa muy grave en el «Calixto García'.

En las últimas horas nos informaron en el hospital «Calixto García» que el estado de Carballo era desesperado, agravándose cada momento más. El doctor García Navarro libró un exhorto al Juez de la Sección Quinta para que, caso de ser posible, instruya de cargos al homicida Carballo.

Continúa la Policía sus investigaciones para descubrir un atentado

Anoche se practicaron varias detenciones de personas a las que se suponían complicadas en la colocación de la bomba que estalló en la residencia del doctor Antonio Alzola, en la calle de Martí. Horas después fueron puestas en libertad por no haber cargos contra ellas. El Dr. Alzola no tiene sospechas de persona alguna, manifestando que no tiene enemigos y que ignora las causas de esa agresión. El comandante Julio Prats y miembros a sus órdenes continúan las pesquisas a fin de detener al autor.

Le hurtaron ropas y prendas.

Evelio Fajardo Montenegro, de 26 años, vecino de Campa 6, denunció al cabo Benítez, en la Jefatura de la Policía, que al llegar esta tarde a su casa encontró roto el candado de la habitación, notando la falta de prendas y ropas valoradas en cuarenta pesos.

Para construir un Centro de Socorro

En la casa colonia propiedad del Municipio, situada en Real y Paseo, han comenzado las obras de demolición para levantar una moderna Casa de Socorro.—**A. Martínez,** Corresponsal.

Falleció Carballo

Anoche dejó de existir en el Hospital «Calixto García» el protagonista de la tragedia del Reparto Alturas de Almendares, José Carballo Fraga.

El cadáver le fué entregado a su hermano, con la obligación de presentarlo en la mañana de hoy en el Necrocomio, para la práctica de la autopsia.

Seguirá hoy en la Audiencia el juicio contra los dos asiáticos que dieron muerte a un padre e hirieron al hijo

El Fiscal ha pedido más de 17 años, por considerar varias agravantes. También está señalado para hoy el juicio contra María Cristina Cruz que mató a su ex-amante Basanta

Hoy deberá seguir, en la Sala Primera de lo Criminal de la Audiencia, por la mañana, el juicio de la causa contra los asiáticos Felipe y José Chang, padre e hijo, a los que se acusa del homicidio de Francisco Alvarez Menéndez y lesiones a su hijo Claudio, en el establecimiento de aquéllos, en San Miguel del Padrón, a principios del año actual. Para ambos procesados interesa el fiscal pena de diecisiete años, cuatro meses y un día de reclusión, por el homicidio con agravante, y un año y ocho meses de prisión por las lesiones, y el acusador particular interesaba pena de muerte, pero se le ha dado por decaído en su derecho al no concurrir a mantener la acusación. Defiende a los dos procesados el doctor Carlos M. Palma, quien solicita la libre absolución de sus defendidos, alegando que Felipe obró en legítima defensa de su persona, y que José no intervino en los hechos justiciables.

Una mujer acusada de asesinato y para la que se pide pena de muerte, será juzgada hoy

La Sala Tercera de lo Criminal de la Audiencia tiene fijado para esta tarde el juicio contra María Cristina Cruz, para la que el fiscal y el acusador particular, doctor Fernando Busto, que representa a la madre de la víctima, señora Evarista Meirales, piden la pena de muerte por asesinato cualificado por la alevosía y premeditación, con la agravante de nocturnidad y la de uso de arma prohibida, por haber privado de la vida a José Basanta Meireles, el 17 de enero de este año, en Calzada y 2, Vedado, residencia de la víctima. La indemnización la fijan en cinco mil pesos en favor de los herederos del occiso.

Defiende a María Cristina el doctor Fabián García de la Vega, quien alega que debe apreciar a su cliente la eximente completa de legítima defensa, ya que, asegura, la muchacha fué acometida de palabras y de obra por Basanta, sin causa justificada, al concurrir ella a su casa a recriminarlo por haberla abandonado después de haber sostenido ambos relaciones íntimas.

Aparece de lo actuado que María Cristina esperó a su ex amante a la salida de su casa, y repentinamente, con un cuchillo de punta de que se había provisto al efecto, lo acometió bruscamente, causándole diversas heridas incisas, de tal naturaleza, que lo privaron de la vida poco después.

Corrección disciplinaria a varios jueces municipales

La Sala de Gobierno creada por el artículo 84 de la Ley Constitucional, acordó formar expediende de corrección disciplinaria contra los jueces municipales primeros suplentes de Palma Soriano y Alto Songo, señores José I. Rivero Moreno y Juan Carbonell Solórzano, respectivamente, con motivo de no haber abonado la multa procesal que a cada uno de ellos se impuso en determinadas causas.

Designado el Dr. Joaquín Ochotorena abogado fiscal del Tribunal Supremo, plaza creada recientemente por una ley

El citado funcionario del Ministerio Público, es ascendido por sus méritos. Lo sustituye en la Audiencia el doctor Martín del Junco, que actuó en Matanzas y en Camagüey

Por decreto presidencial refrendado por el secretario de Justicia, doctor Enrique Alonso Pujol, ha sido designado abogado fiscal del Tribunal Supremo el doctor Joaquín Ochotorena Roque, actual abogado fiscal de la Audiencia habanera, y que es ascendido al anterior citado cargo a virtud de la ley que crea la mencionada plaza, en el más alto Tribunal de la República.

Para la plaza que deja vacante el doctor Ochotorena en la Audiencia, fué nombrado el doctor Martín del Junco, hasta hace poco tiempo fiscal de la Audiencia de Camagüey y de la de Matanzas.

El doctor Ochotorena, que tomará posesión en breve, es un valor positivo del Ministerio Fiscal; recibido de abogado el año 1919, después de haber cursado el Bachillerato en el Colegio de Belén, del que fué alumno eminente ya que conquistó las más altas notas, comenzó a adiestrarse en las lides del Derecho con el doctor Juan José de la Maza y Artola, de quien recibió con sus profundos conocimientos jurídicos las más altas enseñanzas de moral ciudadana; en 1926 fué designado abogado de oficio del Tribunal Supremo, ocupando la plaza que dejara vacante el doctor Santiago Gutiérrez de Celis al pasar a la Secretaría de Hacienda, permaneciendo allí por espacio de siete años.

En el año 1935 fué nominado abogado fiscal de la Audiencia de Matanzas, siendo ascendido a igual cargo en la Audiencia de la Habana, en ese año, a virtud de la muerte del doctor Ramiro Cuesta Rendón; el doctor Ochotorena sustituyó al doctor Cuesta en el Tribunal de Urgencia de la Habana, conquistando durante ese desempeño la admiración y simpatías de cuantos acudieron como acusados ante ese Tribunal, en el que cesó poco tiempo después.

En la Fiscalía de la Audiencia de la Habana, donde ha estado por más de un año, ha intervenido en procesos de gran trascendencia, reflejando en todos ellos, con su cultura jurídica, su probada capacidad y su admirable elocuencia.

Por ello se le escogió para abogado fiscal del Tribunal Supremo, donde confrontará diversos problemos jurídicos que requieren meditado estudio y preparación cultural.

Al conocerse la designación del doctor Ochotorena, recibió el mismo las más efusivas demostraciones de afecto por parte de sus jefes y compañeros, así como de los presidentes y magistrados de la Audiencia de la Habana; tanto el jefe del Ministerio Fiscal de la Audiencia, Lcdo. Augusto Saladrigas Lunar, como el presidente de ese Tribunal, doctor Mario E. Montero Beldarrain, expresaron al doctor Ochotorena su pesar por verse privados de un tan recto funcionario como dilecto amigo.

A la toma de posesión del doctor Ochotorena, que, como ya decimos, será en breve, asistirá el Poder Judicial todo, y especialmente los magistrados de la Sala Primera de lo Criminal de la Audiencia, a la cual estuvo adscripto el doctor Ochotorena durante bastante tiempo.

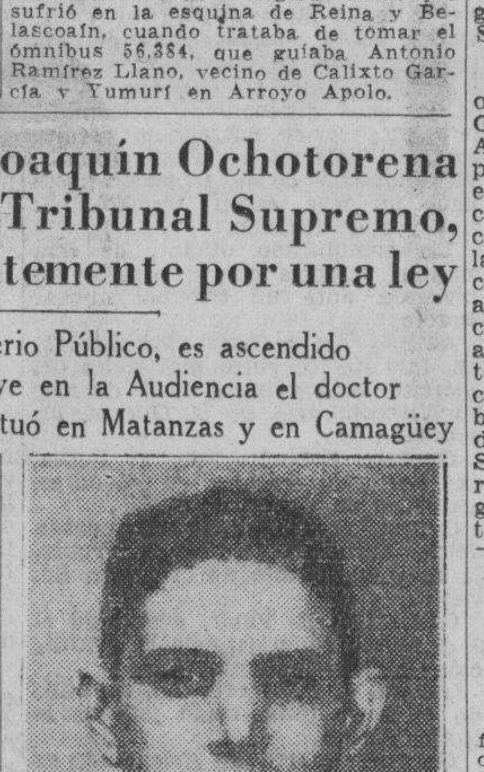

Dr. Joaquín Ochotorena, nuevo fiscal del Tribunal Supremo, ascendido por decreto presidencial.

Una mujer acusó a un chino de darle droga en la comida

E' asiático fué detenido, pero negó los cargos. La quiere retener a su lado

Esperanza Campos Hernández de la raza mestiza, de 29 años de edad, vecina de San Lázaro número 201, se personó en las oficinas de la Policía Judicial, donde cuenta de que llevaba relaciones íntimas con un asiático nombrado Rafael Lay, con el que residió hasta hace varios días en la casa Gervasio número 190.

Con motivo de los continuos maltratos de que era objeto por parte del asiático, decidió separarse de él, sin que pudiera conseguirlo porque no tenía fuerza de voluntad, toda vez que había caído bajo un estado de inconsciencia.

Agregó la denunciante que estimaba que Lay le echaba en las comidas algún narcótico, pues casi todo el tiempo se lo pasa bajo los efectos de un profundo sueño, o bien le ha suministrado algún tóxico, al extremo de quebrantarle gravemente la salud, viéndose en la necesidad de concurrir a la consulta de un médico, cuyo nombre no recuerda, quien le ha manifestado que Lay, con el propósito de retenerla a su lado, le ha dado un brebaje.

En vista de los graves cargos formulados, el agente Guillermo David, procedió en la noche de ayer a la detención del asiático Lay, quien ha manifestado que los cargos que se le imputan son falsos.

Lay fué presentado ante el Juez de Guardia.

LE HURTARON LA GOMA

Fernando Busto Sánchez, de Reina 158, denunció en la Quinta Estación, que dejó su auto estacionado en Vives y Florida, y al regresar notó que del mismo le habían hurtado una goma de repuesto que aprecia en 20 pesos.

A LAS NUEVE DE LA MANANA UN TRIBUNAL DISCIPLINARIO JUZGARA A DOS ESTUDIANTES

La falta de agua en el Alma Máter está causando grandes perjuicios a la docencia. Más de 1,300 alumnos visitaron el mes pasado la Biblioteca de la Facultad de Medicina

En numerosas asignaturas universitarias se han fijado ya las fechas para celebrar los segundos exámenes parciales de este curso académico, que tocará muy pronto a su fin, pues han sido dadas ya las dos terceras partes del mismo.

La mayoría de estos segundos exámenes comenzarán después del día 15.

Para las ocho de la mañana del propio día 15 han sido señalados los exámenes en la asignatura de Anatomía de la facultad de Medicina Veterinaria.

Aquellos estudiantes que no sufrieron aún el primero, deberán concurrir el día 14, a las ocho a. m.

Falta otra vez el agua en la Universidad

Otra vez está faltando el agua en la Universidad de La Habana y sus dependencias.

Ayer se encontraban todos los tanques completamente exhaustos.

Las labores docentes y las obras de construcción vienen siendo perjudicadas por ello.

Los laboratorios no pueden funcionar debidamente y los alumnos no pueden ni siquiera calmar su sed.

La limpieza se hace dificultosa, si no imposible, en fin, los trastornos todos son indecibles.

Marcha perfectamente la Biblioteca de Medicina

La Biblioteca de la Facultad de Medicina de la Universidad se encuentra funcionando perfectamente.

El mes último concurrieron a las mismas más de 1,300 estudiantes, consultando cada uno un promedio de cuatro horas.

Hasta ahora se han dedicado a la adquisición de libros de texto, exclusivamente, más de mil pesos.

El éxito de la organización se debe a los doctores Manuel Viamontes, Pérez Duany y Reyes.

Hoy se constituye el Tribunal Disciplinario de Medicina

A las nueve de la mañana de hoy ha de constituirse el tribunal disciplinario de la Escuela de Medicina que ha de juzgar a los dos estudiantes de la misma acusados por el profesor Durán Quevedo.

El claustro de profesores de Medicina designó a los doctores Gabriel Casuso y César Fuentes, para que integraran el tribunal conjuntamente con el decano y el secretario de la escuela, doctores Angel A. Aballí y Manuel Ampudia.

El estudiante José R. Mora designó como defensor al doctor Arenas, y Fernando de la Nuez a un estudiante de la facultad de Derecho, el joven René Palma.

Hoy, pues, el tribunal conocerá del expediente que se inició con motivo del incidente.

Embarcará García Roblou en septiembre

El doctor Carlos García Roblou, becado por la John Simon Guggenheim Memorial Foundation, no embarcará a los Estados Unidos hasta el mes de septiembre, en que terminarán las actividades en nuestro más alto centro de cultura.

El doctor García Roblou es profesor universitario y delegado al Consejo Económico del Alma Máter.

Continuará preso un hombre que ha sido ya amnistiado

Le perdonan el resto de la pena por homicidio, pero no así por uso de arma prohibida

En auto dictado el pasado día 7 por la Sala Cuarta de lo Criminal de la Audiencia se aplican los beneficios de la ley de amnistía de primero del actual, al obrero José Domínguez, que mató a tiros el 10 de abril de 1934, a Julián Bra Lara, a consecuencia del estado de huelga que existía en la Papepelera Nacional, de Puentes Grandes. Domínguez fué condenado a catorce años, ocho meses y un día de reclusión, por homicidio, sin circunstancias de la responsabilidad criminal, y a treinta días por el uso de arma prohibida, un revólver, y si bien ha sido amnistiado del homicidio, no puede gozar de libertad aún, hasta que no liquide los treinta días de arresto que se le impusieron por la portación de arma prohibida, que no está comprendida en la referida legislación de amnistía.

Ayer se practicó por la Sala Cuartata de lo Criminal la liquidación de la condena por la citada falta y se pasó al Ministerio Fiscal, que la aprobó, habiendo vuelto el asunto al citado Tribunal a los efectos procesales y contándose los treinta días a partir del 7 del actual aparece que no podrá ser excarcelado hasta la misma fecha del entrante julio, según nuestras noticias.

Se notificará hoy la pena de muerte a Cabello Malpica y Osorio García

Hoy, a las diez de la mañana, el oficial de la Sala de la Cuarta de lo Criminal de la Audiencia, doctor Abelardo Aguiar de la Torriente, se personará en las celdas que ocupan en la cárcel de la Habana los procesados Miguel Angel Cabello Malpica y Giraldo Osorio García, reos de la pena de muerte por asesinato del corredor señor Ramón Fonts López, a los efectos de la notificación de la citada pena, la cual ha comenzado ya a ser notificada a las partes. La sentencia no es firme aún, ya que procede el recurso de casación por quebrantamiento de forma e infracción de ley, de oficio ante el Tribunal Supremo, aparte de que los defensores doctores Luis de Feria y José Miguel Pérez Lamy han de recurrir también.

QUISO MATARSE UN HOMBRE ENAMORADO PERO TAN SOLO LOGRO HERIRSE EN UN PIE

En el centro de socorro del Vedado, fué asistido anoche de dos heridas de carácter grave en el pie derecho —orificios de entrada y salida de un proyectil— Vicente Ocampo del Rey, natural de la Habana, de 48 años de edad y vecino de 11 No. 84 en dicha barriada.

Declaró el paciente que por contrariedades amorosas quiso suicidarse, comprando un revólver y tratando anoche en su domicilio de poner en práctica su intento. Para ello después de colocar el cañón del revólver sobre la sien derecha, hizo funcionar el gatillo varias veces, sin que se disparara. Entonces, bajó el revólver, probando de nuevo. Pero tuvo la desgracia de que el gatillo cumpliera su misión, saliendo el proyectil que le produjo las heridas que presenta.

El dolor le hizo desistir de sus trágicos designios, dirigiéndose al centro de socorro, donde pidió que lo curaran.

Con lo actuado se le dió cuenta a la autoridad judicial correspondiente.

PASAPORTES EXPEDIDOS AYER POR LA SECRETARIA DE ESTADO

El Negociado de Ciudadanía y Migración de la Secretaría de Estado, expidió ayer los siguientes pasaportes:

Gitla Gwizdalska, Rosa Valdés, Roberto Fernández Hernández, María Llovet y Villarías, José Valdés y Bravo, Pedro Martínez y Pérez, María Moreno y Alfonso, Santos Ladislao Domínguez y Morales, Mauro Triana, Secundino Díaz, María Sánchez Moreno, Carmelina Estraviz y Ramírez, de Estenoz, Luis González y Herrera, Ofelia Sánchez y Moreno, Pedro Costa y Torres, Luis Suárez y Rodríguez, José María Hernández, Virgilio Hurtado y Fernández, José Manuel Alvarez e Izquierdo, María Antonia Alvarez e Izquierdo, Alberto Alvarez e Izquierdo, Mario Alvarez e Izquierdo, Norberto Hernández y Nodal, Alberto del Junco y André, María Chong, María Luisa León y Lasa, Shimon Peisate y María Luisa González Díaz.

AL VOLCARSE UN CAMION, MUERE UN HOMBRE Y OTRO ES HERIDO DE GRAVEDAD

ALQUIZAR, Junio 10. DIARIO, Habana. (Por teléfono de larga distancia).—Por la carretera que de esta localidad conduce a Artemisa, iba montado a caballo el señor Juan Manuel Carreras, y, cerca de él, a pie, el señor Cecilio Valdés, avecindado en la finca «Dolores». En los instantes en que se cruzó con ambos un camión, el caballo que montaba Carreras hubo de espantarse, por lo que el chofer del vehículo dió un corte, volcándose y alcanzando a Valle, que resultó muerto.

También resultó gravemente herido el señor Carreras.

El chofer del camión, nombrado Lucas Izquierdo, resultó ileso, siendo detenido.—Junco, Corresponsal.

DETENIDO UN HOMBRE QUE DIO DINERO A UNA MUJER PARA QUE HIRIERA A OTRA

El agente de la Policía Judicial Guillermo David, arrestó ayer a Jesús Generoso Hidalgo Enguita, vecino de 11 número 83, Vedado, en ocasión de transitar con su auto frente a la Jefatura del cuerpo a que pertenece, por estar reclamado por el Juzgado de Instrucción de la Quinta en una causa por lesiones graves.

El detenido Hidalgo, en el mes de febrero tuvo un disgusto con su amiga íntima Evangelina de Armas, lo que le inspiró el deseo de vengarse, por lo que, dando dos pesos a un joven cuya identidad ha logrado establecer, logró que éste le diera de puñaladas en la noche del 23 de febrero, ocasionándole lesiones de carácter grave. Desde entonces a Hidalgo se encontraba rehuyendo la acción de la justicia.

APUNTADOR DETENIDO

El vigilante 1,666 Julio Meireles, de la Cuarta Estación, arrestó a Armando Alvarez Lorenzo, de 32 años y de Rayo 40, por haberlo sorprendido cuando en Dragones y Rayo hacía apuntaciones para la bola, charada, terminales y jai alai.

Chocó el auto de un ebrio con otro que estaba parado

Una niña de dos años sufrió grave intoxicación al tomar una medicina en su casa

En la esquina de Ayestarán y Bruzón, chocaron anoche los automóviles 27007 que conducía el capitán del Ejercito Constitucional Eduardo Tabares y 59824, que guiaba Gustavo Roca Bernal, vecino de la finca «Pino Quemado», en el Reparto Alday.

A consecuencia del accidente resultó con lesiones de carácter grave diseminadas por el cuerpo, María Fernández Fernández, de 64 años de edad y vecina de Ayestarán y Bruzón, de las que fué asistida en el Hospital Municipal.

Segun aparece en las actuaciones iniciadas por la policía de la Novena Estación, el capitán Tabares detuvo la marcha de su vehículo en la esquina de Ayestarán y Bruzón, para dar limosna a la anciana Fernández y cuando lo estaba realizando, chocó violentamente contra la parte trasera de su vehículo el auto que conducía Roca Bernal, cuyo individuo al ser reconocido en el Segundo Centro de Socorro se comprobó que había ingerido bebidas alcohólicas.

Con lo actuado se le dió cuenta al doctor Gonzalo del Cristo que actuaba de Juez de Guardia, asistido del Secretario Judicial señor Oscar Gutiérrez y del oficial señor Otto Artigas, cuya autoridad dispuso la remisión al vivac del acusado.

Arrollado por un automóvil

En el Hospital Municipal fué asistido de graves lesiones diseminadas por el cuerpo, Eduardo González Mariño, natural de España de 30 años de edad y vecino de 25 e I, las cuales sufrió en 23 entre N y M, al arollarlo el auto 9412 que conducía José Rival Talavera, vecino de Amistad 17, que fué detenido y puesto en libertad.

Menor intoxicada

Esperanza Santamarina Montero, de 2 años de edad y vecina de Durege 11, altos, fué asistida anoche en el Segundo Centro de Socorros de una fuerte intoxicación que sufrió con una medicina.

Varios pescadores extrajeron anoche del mar a una joven

Varios pescadores que se encontraban anoche en la Punta, frente a Prado, extrajeron del mar a la joven Moraima Pérez Soto, natural de la Habana, de 22 años y vecina de San José número 96.

Conducida al primer centro de socorro, fué asistida por el médico de guardia de fenómenos de asfixia por sumersión, hallándose en estado de nerviosismo, siendo su estado de carácter menos grave.

Al sargento Rodon, de la Policía Marítima, que se constituyó en la casa de socorro, expuso la joven que encontrándose en la Punta, resbaló, cayendo al mar, de donde fué extraída.

La Policía estima que dicha joven trató de suicidarse, arrojándose al mar.

HURTO

Evangelina Beceiro Pérez, de 32 años y de San Pedro 12, denunció en la Segunda Estación, que Enrique Olivera, tripulante del vapor «Quiriguas», se presentó en su domicilio por encargo de su esposo, que se encuentra en los Estados Unidos, para que le entregara unos libritos religiosos, y que dicho marino se quedó en la sala mientras ella se iba al baño y aprovechando esta oportunidad, le sustrajo una concha de nácar en forma de tintero, valorada en 10 pesos.

M.E.C.D. 2016

"LA POLITICA DE CUBA ES NO CREAR DIFICULTADES EN LA CUESTION ESPAÑOLA", DECLARA EL SUB.DE ESTADO

"LA CONFERENCIA AZUCARERA HA SIDO PRODIGA EN HECHOS FELICES PARA NUESTRO PAIS"

(SENADOR CASANOVA)

EL CLUB ROTARIO DEDICO SU SESION DE AYER A CONOCER DEL RESULTADO DE LA MISMA

Fueron invitados de honor los delegados de Cuba a esa reunión de carácter mundial. Además del señor Casanova, hablaron el señor Gómez Mena y el doctor Arturo Mañas

Perspectivas de legislación azucarera

Las declaraciones del representante mister Jones, con toda su atoridad de iniciador de legislación azucarera en la Cámara de los Estados Unidos, han venido a desvirtuar en definitiva cualquier probabilidad admisible de un arreglo inmediato de ese problema que tan de cerca nos afecta.

La legislatura está próxima a trasladarse, pues las «imperiosas vacaciones del estío», como dijo un político hispano, pesan como costumbre ineludible en el Capitolio de Washington.

¿Qué hacer frente a la conducta inconsecuente e injustificada del Subcomité de Mr. Cummings, afectando a sus enmiendas contrarias a la política económica del Presidente Roosevelt, y agresivas para los intereses de Cuba? Entiende mister Jones, y así nos ratifica anteriores impresiones, que en la Cámara no podrá llegarse a un acuerdo respecto a la ley estabilizadora del azúcar solicitada por un Mensaje del Ejecutivo Federal.

La situación a que se ha llegado es perfectamente lógica y no puede sorprender a la opinión pública en el Norte ni entre nosotros. La administración de Roosevelt desenvuelve, de manera fiel y con entero éxito, el programa del Partido Democrático triunfante en dos elecciones generales y que comprende innovaciones hondísimas de carácter económico y social.

Dentro de las normas y del espíritu de ese llamamiento a un trato cordial y comprensivo, que se denominan hoy en el mundo «reciprocidad' y «buen vecino», y que se llevó por su mismo propulsor y sus colaboradores Hull y Welles a la Conferencia de Buenos Aires, se trazó un plan permanente sobre legislación azucarera, y fué sometido a la Cámara de Representantes. Allí ha sucedido lo que todos hemos visto y deplorado en los últimos meses.

El subcomité, encargado de dictaminar acerca de las recomendaciones equitativas del Mensaje Presidencial, cedió ante los intereses locales, y también a la presión de los refinadores que, conforme a las viriles palabras del secretario Ickes, buscan un «monopolio legalizado» para adueñarse del mercado norteamericano y desplazar a Cuba y los productores insulares.

Una reacción enérgica de la Casa Blanca tenía que dar al traste con intrigas y claudicaciones, pues no era posible que prevaleciera el injusto desdén hacia el régimen «recíproco» entre Cuba y los Estados Unidos que ofrece cada día más positivos resultados, y beneficios que se extienden a las industrias, al comercio y los navieros y trabajadores de la gran nación vecina.

Un punto de luz en el embrollo caótico, provocado por Mr. Cummings y sus aliados, nos lo ofrecen las últimas noticias cablegráficas, al mencionar la perspectiva de una nueva Ley azucarera que surja en el Senado, bajo la inspiración, en este caso salvadora para los principios de la «reciprocidad», del ánimo vigoroso y justiciero del primer ciudadano de la Unión Norteamericana.

La sesión celebrada ayer por el Club Rotario de la Habana, fué dedicada a dar a conocer los resultados de la Conferencia Internacional Azucarera de Londres, de tanta trascendencia para la economía nacional.

La Presidencia

Tomaron asiento en la presidencia los señores doctor José Pérez Cubillas, presidente del Club Rotario de la Habana; senador José M. Casanova, presidente de la Asociación Nacional de Hacendados y del Instituto Cubano para la Estabilización del Azúcar; Manuel Rasco, administrador del Instituto; José Gómez Mena, presidente de la Delegación Cubana ante la Conferencia Internacional Azucarera de Londres; doctor Arturo Mañas y Manuel Perdomo, Delegados; Juan Balerdi, presidente de la Asociación de Colonos de Cuba; Arturo Berrayarza, tesorero; doctor Guillermo Alamilla, doctor José Barredo Sigler, secretario de la Asociación Nacional de Hacendados de Cuba y José C. Vier, activo secretario del Club Rotario de la Habana.

Después de breves palabras del presidente Pérez Cubillas, explicando el motivo de la sesión de ayer, ocupó la tribuna rotaria el senador señor José Manuel Casanova, presidente de la Asociación Nacional de Hacendados y del Instituto Cubano para la Estabilización del Azúcar, que se expresó así:

Discurso del senador Casanova

«Ante todo, como presidente del «Instituto Cubano de Estabilización del Azúcar» y de la «Asociación Nacional de Hacendados de Cuba', pláceme dar las gracias a los Rotarios, siempre alertas en el estudio de los problemas de nuestro país y siempre eficaces en la defensa de sus intereses, por haber ofrecido a los Delegados Cubanos ante la Conferencia Internacional Azucarera de Londres esta grata oportunidad de explicar los antecedentes del Convenio recientemente firmado, sus términos y su trascendencia a la vida económica del país.

Y hablo de agradecimiento, porque el aludido Pacto Internacional constituye la consagración brillante de la política mantenida por el «Instituto Cubano de Estabilización del Azúcar» y por la inmensa mayoría de los hacendados en el curso de los últimos años, al mismo tiempo que resulta un triunfo magnífico de los Delegados señores José Gómez Mena, presidente; Arturo Mañas, Aurelio Portuondo y Edelberto Farrés, Delegados, todos ellos miembros del Instituto y componentes de la Misión, a la cual sirvió de secretario un hombre joven, cuya modestia rivaliza con su inteligencia, nuestro estadístico azucarero señor Manuel Perdomo y de auxiliar la señorita Uldarica Mañas. Ofreceremos la ocasión de analizar el asunto desde tan elevada tribuna se me antoja una adecuada recompensa para el esfuerzo realizado: tan alta es mi estimación por este honor.

En verdad que la Conferencia Azucarera de Londres ha sido pródiga en hechos felices para nuestro país. Integrado el Comité Internacional que tendrá a su cargo la aplicación del mismo por cuatro puestos permanentes y cinco rotatorios, los permanentes fueron asignados a Inglaterra, Estados Unidos de Norteamérica, Holanda y Cuba, mientras los rotatorios se asignaron a las diecisiete naciones restantes, entre las cuales figuran Francia, Italia, Alemania y otros grandes países. Adicionalmente, el Comité de los Cinco, verdadero timón de la Conferencia, presidido por el eminente estadista británico Ramsay MacDonald, nos hizo el honor de anunciar por boca del insigne ex premier inglés, al abrirse las deliberaciones, su decisión de adoptar el proyecto de Convenio presentado por la Delegación Cubana y redactado por el ilustre doctor Arturo Mañas, mi colega del Instituto, como base para las discusiones. Es decir, por primera vez Cuba queda colocada en primera fila dentro de un concierto de veintiuna naciones, donde figuran las más poderosas del mundo, y es la ponencia de un cubano, con ligeras modificaciones, la que plasma en Convenio Internacional.

Séame permitido, para terminar, hacer justicia al Honorable Sr. Presidente de la República y a los Honorables señores Secretarios de Estado y Agricultura por la clarividencia con que supieron apreciar la índole del problema en examen, por el entusiasmo con que respaldaron la política del «Instituto Cubano de Estabilización del Azúcar» y por la intensa cooperación que nos prestaron para que fueran nuestros hombres, de acuerdo con sus instrucciones, quienes la defendieran ante la Conferencia de Londres; y también hacer justicia al Jefe de la Misión Americana y representante personal del Presidente Roosevelt, nuestro antiguo convecino Mr. Norman Davis, quien actuó con tan benévola simpatía hacia Cuba que ciertamente justifica la gran estimación y el entrañable afecto con que el pueblo habanero lo recuerda todavía».

Fué muy aplaudido.

El señor José Gómez Mena, presidente de la Delegación de Cuba a la Conferencia Internacional Azucarera de Londres, usó de la palabra para expresar la gratitud de los miembros de dicha Delegación al Gobierno Cubano por el apoyo y confianza prestada a la misma; al Instituto Cubano para la Estabilización del Azúcar y al Club Rotario de la Habana por la gentil invitación que les había hecho para asistir a la sesión-almuerzo de ayer.

Dió a conocer como el informe rendido por el doctor Arturo Mañas se tomó en consideración para la discusión del Convenio, a pesar de haberse presentado otros trabajos en igual sentido, lo que constituye un gran honor para Cuba.

Tuvo frases de elogios para cada uno de los miembros de la Comisión por la fructífera labor que habían realizado y terminó exteriorizando su profunda satisfacción por el apoyo moral y material que les había brindado Mr. Norman Davis, representante de nuestros amigos de siempre, los Estados Unidos de Norteamérica.

Seguidamente el doctor Arturo Mañas dió lectura a un interesante informe sobre la Conferencia, que nos vemos impedidos de publicar hoy por su extensión.

R. Vázquez expone hoy en el Lyceum

Roberto Vázquez.

Roberto Vázquez, el valiente paisajista cubano, que labora sin cesar captando aspectos de nuestros campos, marinas y rincones citadinos, una vez más—y van trece con esta—cuelga sus trabajos para que el público los vea... y los admire y los compre, si ese es su gusto.

Tercera exposición en el Lyceum, una en el Círculo de Bellas Artes, otra en el de Amigos de la Cultura Francesa, en el de Profesionales de Camagüey, Sociedad «José Martí» de Vereda Nueva, Sociedad Familiar de Güira de Melena, Club Umbrales de Santa Clara, Liceo de la misma capital provinciana, dos en el Liceo de Matanzas, Asociación de Pintores y Escultores de Oriente. Menos en la que se inaugura hoy en el Lyceum, que a petición de la directiva volverá a exhibir su celebrado cuadro «Caserío del Almendares», en todas y cada una de sus exposiciones Roberto Vázquez ha dado veinticinco obras distintas. Un total de 324. Esta cifra nos dice que se trata de un pintor impresionista.

Pero no pensemos en un apresuramiento superficial. Justeza de dibujo—sin minucias fotográficas, naturalmente—brillantez y pulcritud en los cromatismos: gamas variadas, técnica fresca y espontánea, surgida al calor de la interpretación del tema... Tampoco debe imaginar quien no haya visto sus cuadros, que es la repetición del manido tema de la palma y el río.

Casi nunca hay figuras en sus paisajes y marinas. Y no es por no saber pintarlas: lo demuestra, en algunas de sus exposiciones, que es capaz, y bien capaz, de cultivar ese género. Sus personajes son siempre populares, de tierra y mar, y aparecen al sol...

Sergio Velázquez, periodista, estudiante, político y orador—un valor joven lleno de inquietudes, muy propio para pronunciar las palabras de apertura de la exposición del valor joven Roberto Vázquez—hará, si no la presentación, porque este artista es ya bien conocido, una disertación ágil y conceptuosa que de seguro ha de agradar al numeroso público que siempre acude a admirar sus cuadros.

He aquí una llamada, también impresionista, a cuantos sean capaces de emocionarse ante la plástica vibrante de Roberto Vázquez.

La entrada es gratis. Horas: de 5 a 8 p. m., desde hoy hasta el 26 del actual.

¡Pasen, señores, pasen!..

Todas las basuras que de la capital se arrojan por el vertedero, el mar las devuelve con creces a las playas

¿Son higiénicos los baños de mar? Numerosas de las enfermedades que padece la población, es posible que provengan de ese sistema. Causa daño al turismo

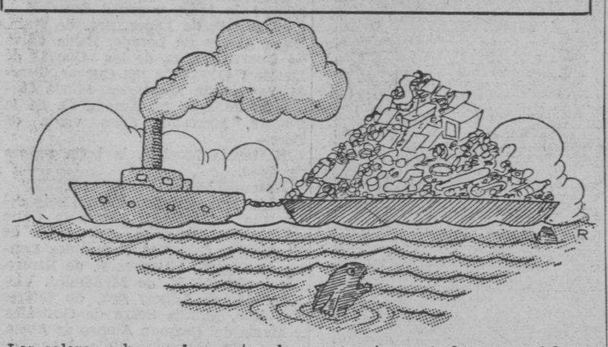

Los calores echan a las gentes de las ciudades a las playas. El mar tiene cada día más adeptos: desde la época en que se le atribuían graves peligros para la salud en determinados meses y se hablaba de la duración del baño, de las horas más convenientes, de la edad que marcaba el cese («De cuarenta para arriba, no te mojes la barriga»), y otros temores, a estos tiempos presentes en que todos, jóvenes y viejos, hombres y mujeres, se chapuzan en cualquier estación y permanecen en el agua cuanto tiempo les viene en ganas, va una gran diferencia.

Ahora bien ¿es higiénico el baño de mar? Sabido es que en las arenas de las playas comprendidas entre Bahía Honda y Matanzas se encuentran diariamente cuantos objetos capaces de flotar se echan a la basura en los hogares, hoteles, restaurants, bodegas, casas de vecindad, hospitales, clínicas, cafés, almacenes y fruterías de la Habana. Patas de sillas, cocos de agua, bombillos eléctricos, zapatos viejos, botellas, tablas con clavos, cartuchos con detribus alimenticios, algún utensilio íntimo y muchas cosas más se ven a menudo en nuestras playas...

Cabe pensar que en el agua floten también basuras menos visibles, microbios y gérmenes que han permanecido dentro de los citados objetos o adheridos a ellos sin tiempo para sumergirse ni para perder vida antes de llegar a la costa. El agua del mar penetra por las fosas nasales, los oídos, los párpados y, en gran cantidad, por la boca de los bañistas. Ignoramos cuántas infecciones, cuyo origen no nos detenemos a buscar, provienen de las aguas del mar. Cinositis, amigdalitis, corizas, anginas, afecciones cutáneas, conjuntivitis, sorderas... La Secretaría de Sanidad, la Asociación de Prevención de Accidentes, el Instituto Cívico-Militar, los padres de familia, las instituciones protectoras de los niños ¿cómo no se han detenido en estudiar estos peligros?

La Corporación Nacional del Turismo patrocina y ha puesto en prosa legal, lista para ser aprobada por las Cámaras, un Proyecto de Ley que llevaría a la práctica la hermosa idea de William Campbell de crear «zonas de turismo» a lo largo de la costa de la Habana a Varadero, para llegar dentro de algunos años a emular la Riviera con la «Costa de Esmeralda». Mientras tan bello sueño halla acogida, centenares de familias cubanas se trasladan a casitas de madera, chalets y bungalows de las playas sin arena de Baracoa y Santa Fe, y ahora, iniciada la dirección hacia el Este, a las playas arenosas de Megano, Tarara, Cuba, Guanabo y otras, extensísimas y con condiciones naturales para convertirse en centros de temporadismo y de deportes.

Pero —surge el pavoroso «pero» siguiente: ¿Cómo y de qué manera puede evitarse que la rutinaria, tradicional, persistente e inconmovible costumbre de arrojar las basuras en el mar ensucie esas playas, infecte sus aguas, haga desagradable y peligroso bañarse en ellas y hasta transitar por la orilla con los pies descalzos?

No son exageraciones. Nos hemos pasado temporadas en el Central Orozco, gracias a la generosidad y campechanía de José Manuel Casanova; nos hemos bañado en su Playa San Pedro, costa Norte de Pinar del Río, entre la bahía de Cabañas y Bahía Honda, y hasta allí llegan las basuras de la Habana. Los habituales bañistas de Guanabo aseguran que allí sucede otro tanto. Una vez que se celebraron competencias de natación en el Havana Yacht Club, tuvieron que limpiar primero el agua de las naranjas que por allí flotaban.

En muchos países los detritus, las basuras, los trozos de tablas y fragmentos de maderas, las latas vacías, los trapos... casi todo cuanto la Habana arroja al mar, es utilizado con fines industriales, y se obtienen abonos, grasas, papel y algún otro provecho de lo que nuestra capital, pródiga, inconsciente e ignorante, paga por echar sobre las aguas, que actúan de elemento distribuidor de todas esas inmundicias, las arroja a las playas en donde la gente va a recibir los efectos beneficiosos de nuestro sol, nuestro clima y nuestro mar.

¡Y afirmamos tener derecho a gozar de las enormes utilidades del Turismo...!

Armando MARIBONA.

La distribución de cargos públicos corresponde solamente al Ejecutivo Nacional, declara el Dr. Bringuier

La verdad sobre la entrega al Congreso de la documentación relativa a las compensaciones burocráticas. El Presidente de la Cámara ofrece una información acerca de este asunto

El doctor José Enrique Bringuier, secretario de la Presidencia, hizo entrega anoche a los reporters palatinos, por conducto de su secretario particular, señor Ramón Blanco, de las siguientes declaraciones:

Con motivo de la información publicada en la prensa de la mañana de hoy, referente a que la nueva comisión de Compensaciones Burocráticas funcionaría en el ala derecha capitolina, quiero aclarar:

Que la distribución de cargos públicos corresponde única y exclusivamente al Poder Ejecutivo de la Nación, quien la efectuará de la forma y manera acordada en el Consejo de Secretarios celebrado el 8 de los corrientes; es decir, por cada secretario, en sus respectivas Secretarías, y de conformidad siempre con lo que aconsejen las necesidades del servicio.

Que únicamente se le ha hecho entrega al presidente de la Cámara, doctor Antonio Martínez Fraga, de las relaciones de solicitudes efectuadas por los señores representantes, al objeto de que se les haga entrega de las mismas a los respectivos presentantes.

Que la presencia del que expone, en la noche del día nueve próximo pasado en la Cámara, se limitó únicamente a corresponder a la invitación del presidente de dicho organismo, y con el propósito de informar a los señores representantes allí reunidos, de la forma en que el Gobierno había resuelto dar por terminado el funcionamiento de la oficina de reorganización burocrática, y de la forma en que se terminaría dicha reorganización, a través de los señores secretarios del Despacho.

Declaraciones del Dr. Antonio Martínez Fraga, presidente de la Cámara

En consideración a las informaciones periodísticas dadas a la publicidad, me interesa en extremo declarar, a los fines de disipar interpretaciones de cualquier índole, al respecto de las atenciones políticas que habrán de desenvolver en los respectivos marcos de sus partidos políticos, mis compañeros de la Cámara, lo siguiente:

PRIMERO: Que la labor a realizar para cumplimentar las atenciones políticas de los partidos, cuyos máximos representativos son los congresistas—, de acuerdo con el Gobierno—, no es un reparto de las nóminas de la Administración pública—labor propia del Poder Ejecutivo—, sino la actuación armónica y sensata de quienes velando por el natural desenvolvimiento de los instrumentos cívicos de la opinión pública, obligados vienen a hacer posible el mejor desenvolvimiento del Gobierno de la República.

SEGUNDO: Que habida cuenta de la armonía y compenetración estrecha, existentes entre la Mesa del Senado y de la Cámara de Representantes, en razón de la misma comunión de principios e ideales, así como entre senadores y representantes, obligados unos y otros dentro de sus correspondientes partidos políticos a velar por el auge de los mismos, he tenido el honor de convenir con el señor presidente del Senado, mi distinguido amigo y compañero, doctor Lucilo de la Peña, una entrevista al efecto en el día de hoy.

El presidente del Senado

Concurrió anoche a Palacio, entrevistándose con el Jefe del Estado, el doctor Lucilo de la Peña, presidente del Senado.

Se asegura que en el curso de la conferencia, que fué bastante larga, se trató ampliamente sobre el problema de las compensaciones burocráticas.

Hase informado que el doctor de la Peña está conforme con que la distribución de cargos públicos, así como la reorganización de los departamentos oficiales sólo compete al Poder Ejecutivo; atribuciones que no deben ser invadidas por el Poder Legislativo.

Opina el presidente del Senado que los Poderes del Estado deben actuar independientemente unos de otros, aunque manteniendo, desde luego, las relaciones de armonía necesarias a la buena gobernación del país.

NUESTRO GOBIERNO NO HA DE PROTESTAR POR EL ATAQUE AL CONSULADO CUBANO EN MADRID

Lo estiman involuntario. Actitud análoga mantuvo nuestra Cancillería cuando las fuerzas rojas atacaron a Málaga, dañando el edificio de la representación consular de Cuba

El doctor Miguel Angel Campa, Subsecretario de Estado, en su charla diaria con los reporters encargados de la información de ese departamento, se refirió ayer —contestando a preguntas de los informadores— a la política de la Cancillería cubana en relación con la guerra civil que asuela a España.

Doctor Miguel Angel Campa, Subsecretario de Estado

—«La política de Cuba —dijo el doctor Campa— es no crear dificultades en la cuestión española».

Las palabras del Subsecretario de Estado estaban relacionadas con la pregunta que se le hiciera sobre si el Gobierno de Cuba había decidido tomar alguna actitud con motivo del último bombardeo registrado en Madrid, durante el cual penetró un obús en las oficinas del Consulado cubano.

—España —agregó el doctor Campa— ha mantenido con Cuba, en todo tiempo, un nexo que no se puede ignorar. Nuestra actitud —en el desenvolvimiento de los sucesos de la guerra civil— ha sido discreta en todos los momentos, actuando solamente cuando los intereses humanos, sin olvido de los materiales, se encuentran en grave riesgo.

—Por otra parte —expuso a los periodistas— el asunto a que ustedes se refieren, en relación con el Consulado de Cuba en Madrid, no deja de ser una contingencia de la guerra, sin que haya existido intención en los hechos. De ahí que la Cancillería adopte la actitud habitual, que descansa en el principio sustentado de no intensificar las contingencias bélicas con nuevos problemas. Recordemos que —con motivo del ataque a Málaga por fuerzas del Gobierno— sucedió otro caso análogo, a nuestro Consulado esa ciudad. Entonces, como ahora, Cuba ha sabido mantenerse en un plano de discreción, que creemos será objeto de la interpretación debida.

Los periodistas inquirieron seguidamente si la Embajada de Cuba y el Consulado serían trasladados de Madrid a Valencia.

El doctor Campa manifestó que nada se había determinado aún sobre el particular.

No obstante, en la Secretaría de Estado existe la impresión de que, una vez resuelta la evacuación total de los refugiados en las legaciones y embajadas en Madrid, el Cuerpo Diplomático extranjero acreditado ante el Gobierno de Valencia—que se mantiene en sesión permanente— adoptará el acuerdo de trasladarse a Valencia o a otra localidad que ofrezca más seguridades que Madrid.

Como es sabido, son varias las embajadas que abandonaron la capital madrileña en los últimos tiempos a causa del cerco que sobre la ciudad mantienen las fuerzas nacionalistas. Pero hubo algunas —la de Cuba entre ellas— que se vieron imposibilitadas de seguir la pauta, con motivo del gran número de refugiados que tenían a su amparo.

La huelga petrolera de México

Otra noticia que ofreció ayer el doctor Campa a los periodistas, fué la relacionada con la confirmación oficial —recibida en la Cancillería— de que la huelga petrolera que existía en México había tocado a su fin.

La Conferencia del Trabajo de las Naciones de América

También el Subsecretario de Estado manifestó a los reporters que se había recibido un cable del doctor Mariano Brull, Encargado de Negocios de Cuba en Bruselas, dando cuenta de que había sido invitado a participar en la Conferencia del Trabajo de las Naciones Americanas, a celebrar a mediados del presente mes en la capital de Francia.

Los alumnos de la Escuela Pública 45 de Guanabacoa se suman a la colecta para erigir una estatua a José Martí

Entre los primeros donantes están los hijos del Coronel Batista. Los Emigrados Revolucionarios figurarán en la comisión central. Una interesante sesión celebrada ayer

Bajo la Presidencia del general Montalvo, actuando de Secretario el doctor Roberto A. Netto y con la asistencia de los señores Coronel Manuel López Migoya, doctor Fernando Sirgo, Ing. Max Borges, Teniente Coronel Antonio Brito, Leopoldo Casas, Julio Blanco Herrera y Armando de Blanck, se reunió la Comisión Central Pro Monumento a Martí en la tarde de ayer, jueves, en la Secretaría de Defensa.

Después de abierta la sesión por el presidente, el secretario doctor Netto leyó el acta de la junta anterior que fué aprobada, dándose cuenta acto seguido de varias cartas y comunicaciones dirigidas por diversos elementos de la República en que se formulan distintas sugerencias en relación con los trabajos de dicha Comisión.

Entre las cartas aludidas figura la que a continuación publicamos, de la Escuela número 45, de Guanabacoa, que por su alto sentido patriótico merece servir de ejemplo a la población escolar cubana.

«Luyanó, 27 de Mayo de 1937.
General Rafael Montalvo, Secretario de Defensa, Habana.
Señor:

Los alumnos del aula primera de la escuela número 45, en Guanabacoa, leyendo la prensa diariamente, hemos visto con júbilo la idea de erigir a José Martí un monumento más apropiado a su excelsa figura.

Hemos visto también, que los empleados públicos, y probablemente otras entidades públicas y privadas, contribuirán a la realización del monumento, y nosotros, alumnos de una escuela pública cubana, creemos nuestro deber contribuir a ese monumento en lo que nuestras posibilidades económicas lo permitan.

Esperamos que no será rechazada nuestra petición y que usted dispondrá el modo más pertinente a ese fin.

Respetuosamente de usted:

Florinda Martínez, Migdalia Díaz, Isabel Castellanos, Angela Marrero, Hortensia Mirabal, Rosa Martínez Marta Arjona, María Thompson, Gerardo Marrero, Armando Mirabal, W. Estévez, Santiago Marrero, Luis González, Alberto Fonte.»

El Coronel López Migoya hizo entrega a la Comisión de una relación de las primeras recaudaciones efectuadas, que, también, a continuación publicamos:

«Papo» Batista y Godínez, 10 pesos; Mirta Batista y Godínez, 10 pesos; Luis E. Rivas, 10 pesos; José A. Cuevas, 1 peso; Pablo Chirino, 1 peso; Mario Marrero, 1 peso; Alberto J. Villanueva, 2 pesos; Luis J. Pérez Pardo, 1 peso; Gilberto Gómez Ruiz, 1 peso; Comandante Domingo Pérez Arocha, M. M., colecta asistentes almuerzo Puesto de Bolondrón, 4 pesos con 10 centavos; María Teresa Bello de Novoa, 5 pesos; Asociación de Vecinos, Padres y Maestros Escuela «4 de Septiembre», Ciudad Militar, 50 pesos.

Todos aquellos que deseen contribuir a dicha obra, lo harán por conducto del Tesorero de la Comisión Central Pro-Monumento a Martí, Apartado número 910, Habana, expresando con toda claridad, generales y dirección para el acuse de recibo correspondiente.

Se acordó también, a propuesta del presidente de la Comisión, General Montalvo, invitar a la Asociación Nacional de Emigrados Revolucionarios Cubanos, para que formen parte del seno de esta Comisión, habida cuenta de los altos prestigios y de la íntima vinculado que existe entre dicha institución y el Apóstol Martí, encargándose en tal virtud al secretario doctor Roberto A. Netto para que se dirija a su presidente haciéndole saber el acuerdo tomado.

Por último, se dió cuenta a la Junta del ofrecimiento hecho por los empleados de las Secretarías de Defensa y de Justicia, por el que desean contribuir todos, espontáneamente, con un día de haber.

SEGUNDA CONFERENCIA DEL DOCTOR BECKERATH EN LA HISPANOCUBANA

El domingo 13, a las 10 a.m., en el Teatro Encanto, ocupará la prestigiosa tribuna de la Institución Hispanocubana de Cultura el eminente economista alemán, catedrático de la Universidad de Bonn, profesor H. Von Beckerath, que desarrollará la segunda lección de su cursillo sobre Problemas Económicos Contemporáneos, con el tema «La interrelación en los fenómenos político-sociales».

MEMORANDUM ESTUDIANTIL SOBRE TRANSPORTE LOCAL

La «Comisión de Transporte Estudiantil», Sección Universitaria, según nos comunica el señor Casimiro Calzadilla, ha presentado al Sr. Frank Steinhart, Presidente de la «Havana Electric Railway Co.», un extenso memorándum proponiéndole un plan en relación con las necesidades del estudiantado sobre la materia.

En dicho documento, los interesados solicitan de aquella compañía la reimplantación del sistema de «Tarjetas de Estudiante», puesto en vigor en el curso de 1933-34, a razón de $2.00 cada una.

En correspondencia, los estudiantes se comprometen a aportar a la empresa el pasaje del 80% del alumnado universitario, lo que equivaldría para ella a una recaudación mensual no menor de $12,800.00, que podría aumentarse mucho si se extiende el sistema a otros centros de educación oficial.

En el aspecto moral, los peticionarios se comprometen a ofrecer a la Havana Electric Railway Co. una serie de garantías, para lo cual crearían en la Universidad el «Departamento de Pasaje».

Como se ve, es una iniciativa formal, que sin duda estudiará Mr. Steinhart con la atención que merece.

ARROLLADA

Amparo Crespo Valdés, de 24 años y de San José 134, fué asistida en el primer centro de socorro de lesiones menos graves, que sufrió cuando transitaba por Crespo y Refugio, al ser alcanzada por el ómnibus 5596 de la ruta 58, que guiaba Norberto Benítez Valdés, de Cerro 552.

A NUESTROS SUSCRIPTORES

Enterada esta Administración de que ciertos individuos tratan de sorprenderles, pretendiendo efectuar cobros de suscripciones sin el recibo oficial de esta Empresa, avisamos a nuestros suscriptores para que, en ningún caso, paguen sin ese documento; agradeciéndoles su aviso inmediato por los teléfonos: M-7911, M-7912 y M-7913, para proceder contra esos timadores.

Por solo 5¢ Compre el domingo

DIARIO DE LA MARINA

4 Planas información gráfica en rotograbado.
Conteniendo una copiosa información gráfica local y extranjera.

8 Planas de literatura
Colaboraciones escogidas sobre temas del momento.

16 Planas revista color gráfico
Exquisito magazine en colores; cuentos, modas, cine, historietas cómicas, etc.

32 Planas de información general.
Información general del mundo entero, colaboraciones, Cables, teatros, sociedad, sports, política, información mercantil, sección del hogar, amenidades, crucigramas, entretenimientos, etc. etc

4 Planas grandes de muñequitos en colores
Los más interesantes y atractivos, entre ellos, el RATON MIQUITO, el PATO PASCUAL, AGUILUCHO, PEDRO ARAPOS Y BOMBIN, harán la felicidad de sus niños.

Solo 5¢

PIDA EL DIARIO EL DOMINGO

VARIOS LESIONADOS EN UN CHOQUE ENTRE UNA AMBULANCIA Y UN CAMION

En la esquina de San José y Lealtad, chocaron ayer la ambulancia número 4, de los Servicios Municipales, que era conducida por Generoso Castro y el camión 73,043, que guiaba José Muñiz, vecino de Domínguez 40, en el Cerro, en el que viajaba también su ayudante Antonio Alonso Martínez, vecino de Reina 78.

Informó el chofer Castro, que en la ambulancia conducía en dirección al Hospital «Calixto García» a la señora Inés Núñez Pérez, de 27 años de edad y vecina de Mercaderes 16, a la comadrona Mercedes Valdés de León que presta sus servicios en el quinto centro de socorro y María Suárez vecina de Mercaderes 16 y medio. Al llegar a la esquina de referencia, se le interpuso el camión y como consecuencia de ello, tuvo lugar la colisión, en la que todos resultaron lesionados menos graves, a excepción de la señora Núñez, que resultó ilesa.

El capitán Miguel Angel Rodríguez, al mando de la Sexta Estación, inició las oportunas diligencias, con las cuales dió cuenta al Juez Correccional de la Sección Tercera.

FARMACIA
DROGUERIA
TAQUECHEL
Obispo 27-Tfno. A-2146
DE TURNO LOS VIERNES

FARMACIA
DROGUERIA
de
"JOHNSON"
DE TURNO LOS LUNES
obispo nº 30 TELEFONO-A-2129.

"LA MAYOR"
35 EDIFICIOS
700 EMPLEADOS
SARRÁ
DROGUERIA
ABIERTA TODOS LOS DIAS
TODA LA NOCHE LOS MARTES
A-8026 A-3641

FARMACIAS DE TURNO HOY

VIERNES

DESDE BAHIA A PASEO DE MARTI.

Habana 187	M-4604
Morro 50	A-8388
Monte No. 2	M-9400
Obispo No. 27	A-2141
Lamparilla y Villegas	M-5718
Neptuno y Manzana de Gómez	M-2277
Paula No. 85	M-4129

DE PASEO DE MARTI A BELASCOAIN

Galiano 9 B	M-1500
Reina No. 2	A-7300
Escobar y Peñalver	M-5450
Maloja y San Nicolás	M-7712
Animas e Industria	M-4040
San Nicolás y Gloria	M-5222
Revillagigedo y Corrales.	M-4666
S Rafael y Campanario	M-4588
Lealtad y Animas	M-4480
Belascoaín y Corrales	U-5427
Belascoaín y Salud	U-1864
Neptuno 145	U-7018
Suárez 84	M-4622
Aguila y Colón	M-5515

DE BELASCOAIN A INFANTA

Infanta 113 esq. Llinás	U-6779
Infanta y San José	U-7074
San Lázaro 388	U-3535
Fernandina 77	M-5365
San Miguel y Oquendo	U-6936
Neptuno 230	U-1818

VERADO

17 entre F y G	F-6222
19 entre 14 y 16	F-6211
23 entre J e I	F-6100
Zapata 128	F-6002
K No. 5	F-4404

VIBORA

J. del Monte 614	I-7242
Estrada Palma 59	I-7591
Pocito y Reyes	X-2351

JESUS DEL MONTE Y SANTOS SUAREZ

San Mariano y Figueroa	I-7334
Quiroga y Delicias	X-2259
J. del Monte y Rodríguez	X-2247
Pocito 16 (Lawton)	X-1300
Santos Suárez y Serrano	I-7609

LUYANO

Caserío de Luyanó 40	I-2348
Luyanó 130	X-3068
Reforma y Compromiso	I-3851

CERRO

Falgueras 15	M-3900
Salvador y Bellavista	I-7214
Primelles 12	

NOTA.—Este grupo deberá prestar servicio público todo el día y la noche de los domingos siguientes: Enero 17; Febrero 28; Abril 11; Mayo 23; Julio 4; Agosto 15; Septiembre 26; Noviembre 7; Diciembre 19.

Estos turnos han sido acordados en cumplimiento de lo dispuesto en el Art. VI del Decreto-Ley 2604 de 7 de Noviembre 1934.

Una comisión de funcionarios de la Hacienda para depurar las cuentas pendientes por sepelios de veteranos

Continúa reuniéndose la comisión oficial encargada del estudio de los Bonos de Obras Públicas. Han propuesto al Estado arrendar once fincas enclavadas en el Mariel

El Director del Servicio Central, Pensiones y Jubilaciones Comandante Juan V. Govea, firmó ayer una importante resolución designando una comisión compuesta por el Jefe de la Sección de Pensiones y Jubilaciones señor Diego López Fundora; Jefe de Material, Bienes y Cuentas, señor José R. Bautista, y el Jefe del Negociado de Créditos y Pagos señor Carlos Cadaval, para la depuración y aprobación de todas las cuentas de funerales de veteranos que se encuentren pendientes de pago, así como las que se tramiten en lo sucesivo.

Dichas cuentas, al ser remitidas por el Negociado de Material Bienes y Cuentas, antes de ser tramitadas, serán pasadas al Negociado de Créditos y Pagos de la Sección de Pensiones y Jubilaciones para su debida comprobación.

Tomarán posesión

Hoy, a las once de la mañana y en el sexto piso de la Secretaría de Hacienda, tomarán posesión de los cargos para que fueran nombrados por Decreto Presidencial, el señor Plácido Hernández, como Pagador Central de Clases Pasivas y el señor Manuel Gener, como Pagador de Veteranos.

La Pagaduría Central de Veteranos quedará instalada definitivamente en el sexto piso de la Secretaría, y será inaugurada, asistiendo el Presidente del Consejo Nacional Coronel Cosme de la Torriente y el Consejo Nacional en pleno.

La comisión de los bonos

Nuevamente se reunió ayer la comisión oficial que estudia la llamada deuda de Obras Públicas. Se constituyó bajo la presidencia del Dr. Giménez Lanier, cambiando impresiones sobre los asuntos sometidos a su competencia, los que son objeto de estudio minucioso.

Transferencias de crédito

Han sido autorizadas, por Decretos Presidenciales las siguientes transferencias de créditos: Para la Secretaría de Comercio, por $3,000 distribuidos en la siguiente forma: $1,000 para pagar la impresión de la memoria de dicha Secretaría y 2,000 pesos para abonar sueldos de empleados temporeros que se utilicen en la confección del censo comercial.

La otra transferencia ascendente a $5,800, para la Secretaría de Obras Públicas, con objeto de reforzar el capítulo de gastos que originen las reparaciones urgentes en edificios del Estado.

Envió su presupuesto

El Alcalde Municipal del término de Juan Gualberto Gómez, provincia de Matanzas, ha remitido a la Secretaría de Hacienda copia del presupuesto ordinario aprobado por aquel Ayuntamiento para el año fiscal 1937-1938, ascendente a la suma de $10,735.40.

.. RODO POR UNA ESCALERA

Esperanza Pérez Cáceres, de 22 años y vecina de Santa Rosa 13, entre Larrea y Torrecilla, en Marianao, fué asistida de lesiones menos graves en la casa de socorro del Vedado. Declaró a la policía, que trabaja como cocinera en la residencia del doctor Portas, en Quinta Avenida y Santos Domingo, reparto del Country Club, y al bajar la escalera resbaló rodando al pavimento. Ingresó en el «Calixto García».

TENIENTE HERIDO

En el Hospital de la Policía Nacional fué asistido de lesiones menos graves el teniente Luis Martínez Rodríguez, al mando de la Primera Estación, que sufrió en su domicilio, al cortarse con una llave de porcelana, al rompérsele cuando trataba de abrirla.

Cargamento de petróleo

La compañía Anglo-Cubana de Navegación ha comunicado a la Secretaría de Hacienda que sobre el día 15 de este mes esperan la llegada del vapor inglés «San Triburcio», con un cargamento de petróleo combustible para la compañía petrolera Shell-Mex de Cuba» y que será descargado por la tubería que tiene instalada esta última compañía en el costado sur del antiguo muelle de Fesser, en Regla.

Plan de regalos

Por Decreto Presidencial ha sido autorizada la fábrica de hielo «Los Molinos», en la ciudad de Matanzas, para establecer un plan de regalos de billetes de la Lotería Nacional.

Solicita arrendar fincas

El señor Pedro Aguirrechú, ex-alcalde del Mariel y Presidente de los colonos del Central «San Ramón», provincia de Pinar del Río, ha dirigido un escrito al Secretario de Hacienda, solicitando arrendar fincas del Estado enclavadas en la jurisdicción de su residencia.

Dice el señor Aguirrechú en su escrito, que enterado de que han sido denunciadas once fincas que pertenecieron a Mr. Rubens, que en total integran 40 caballerías de tierra, cuatro de las cuales se encuentran ocupadas por la Escuela Naval, y que desde hace 12 años no tributan al Estado, pide sean sacadas a subasta de arrendamiento para optar por ellas, en su carácter de Presidente de los colonos citados, toda vez que puede brindar ventajosas ofertas por dichas fincas,

Agrega por último en su escrito el señor Aguirrechú que también está enterado de que la finca Cañas Bravas o Dichosa, de 4 caballerías, enclavada en el Mariel, es propiedad del Estado, y solicita igualmente se le arriende ofreciendo un contrato de seis años para explotarla con otros colonos del Central «San Ramón».

OFICIAL

SECRETARIA DE DEFENSA NACIONAL
CRUZ ROJA CUBANA
CONVOCATORIA PARA SUBASTA:

De conformidad con lo acordado por la Asamblea Suprema de esta Institución en sesión celebrada el día seis de Mayo de este año, por el presente se hace saber que hasta el día 3 del próximo mes de Julio, se recibirán proposiciones en pliego cerrado en la Secretaría General de esta Sociedad, sita en Ignacio Agramonte entre Dragones y Teniente Rey, en esta capital, para la construcción de un edificio destinado a Dispensario Médico-Dental, con arreglo a los planos y especificaciones acordados, los que pueden solicitar previamente los interesados.

Cada proposición deberá venir acompañada de la cantidad de $500 en efectivo o check intervenido, la que será devuelta tan pronto se efectúe la subasta. En el caso de que el licitador a quien se adjudique la subasta, se niegue a dar o no de cumplimiento a su proposición, la Cruz Roja Cubana se incautará de los $500 que hubiere prestado como garantía.

Dichas proposiciones se conservarán cerradas en poder de la Comisión designada al efecto por la Asamblea Suprema, a la que serán sometidas, vencido el plazo que se otorga, para que la misma resuelva en definitiva sobre la adjudicación procedente.

La Habana, Junio 10 de 1937.
Tte. Coronel Evelio Figarola e Infante, S. D.
SECRETARIO GENERAL.

CRONICA HABANERA

LA GRAN BODA DE ANOCHE

AURORINA MENENDEZ.—Se suceden las grandes ceremonias nupciales.

Una tras otra van llenando el capítulo del mes, selecto y distinguido.

La de anoche, verificada con gran pompa y brillantez en la Iglesia del Sagrado Corazón de Jesús, marca una página de oro en el capítulo de los grandes esponsales.

Boda de rango, lucida y suntuosa, para la que vistió sus mejores galas el rico templo de la Calzada de la Reina tan favorecido por los novios del gran mundo.

Era la novia una señorita adorable Aurorina Menéndez Bastiony, bella y muy graciosa hija del conocido comerciante de esta plaza Benjamín Menéndez García y de su distinguida esposa Aurora Bastiony.

Unió sus destinos la señorita Menéndez Bastiony a los de un joven muy correcto y muy caballeroso con el que nos unen estrechos lazos de afecto, Juan Menéndez Delgado, joven y prestigiosa figura en el giro del tabaco de la acreditada casa Menéndez y Cía.

Tan feliz pareja, acreedora a las mayores venturas, contrajo matrimonio ante una gran representación de la sociedad habanera, y de nuestros círculos comerciales, la que invadía por completo las amplias naves del templo.

Muy bello, a la par que suntuoso y exquisito, el adorno floral que lucía éste en todo su interior.

Un adorno de gran magnificencia, a tono con la importancia de la ceremonia, en cuya confección hicieron derroche de arte y buen gusto los artífices incomparables del gran jardín «Casa Trías», en la calle doce en el Vedado.

Por su muchos detalles de originalidad, y refinamiento, merece señalarse este adorno como uno de los más suntuosos hechos por aquel renombrado jardín del Vedado para boda alguna.

Un triunfo magnífico para los floristas de la «Casa Trías», cuyo nombre era el obligado tema de todas las conversaciones.

Se utilizaron en este decorado miles de flores de las que se cultivan en los hermosos campos de Trías en las inmediaciones de Arroyo Arenas, como en ningún otro rincón de la tierra.

El altar era una maravilla.

A ambos lados advertíamos dos grandes macizos de palmas arecas, las lindas palmas de Trías, que siempre llaman la atención y gran profusión de callas, las decorativas flores tan en boga actualmente.

La baranda del presbiterio se veía igualmente cubierta completamente de calas y gran cantidad de espárragos que formaban una lindísima cascada.

Qué linda la senda.

Un verdadero derroche de arte exquisito.

Respondía al más puro estilo inglés y parecía un trozo arrancado de los jardines de Hyde Park de Inglaterra.

Al centro la valiosa doble alfombra verde de Trías.

Y a ambos lados, bordeando la alfombra un cantero de gardenias en forma de «parterre» cerrado por una gran cerca «Prive» en forma escalonada.

En los ángulos de esta cerca habíanse colocado grupos de callas sobre fino musgo, que completaban tan lindo decorado.

Nada más nuevo ni más elegante.

Puntual, a la hora fijada en las invitaciones, hizo su entrada la novia.

Radiante de alegría, velada por un suave destello de felicidad, llegó hasta el altar del brazo de su padre el señor Menéndez García.

Una maravilla, por su belleza, elegancia y exquisitez su toilette nupcial en la que se advertían detalles de originalidad y riqueza, de chic y de buen gusto.

Era un modelo de «Maggy Rouff» en tul malla de plata a la ancienne, que fué seleccionado para la linda Aurorina, en París, entre las más celebradas colecciones de los grandes atelieres de la Villa Lumiere por las Hermanas Salas, intérpretes renombradas de la alta costura que gozan de alta fama en nuestra sociedad.

Las Hermanas Salas, siempre al tanto de todo lo nuevo y de todo lo chic, supieron escoger un estilo que realzaba poderosamente la airosa figura y la delicada belleza de esta novia.

Un modelo de finas líneas que tenía complemento en el manto de corte, de suntuosidad regia.

El tocado de «rose nacré» en forma de solideo y tul ilusión cayendo en profusas cascadas hacían del conjunto un marco de ensueño.

Un primor el ramo.

Era éste una de las más bellas creaciones lanzadas en esta temporada por los floristas de la «Casa Trías» que se anotan un éxito más a los muchos obtenidos anoche.

Era todo de gardenias, las perfumadas y exquisitas gardenias.

El Rvdmo. e Iltmo. Monseñor doctor Eduardo Martínez Dalmau, Obispo de Cienfuegos, ofició en la ceremonia como deferencia a los novios para lo que vino expresamente a esta Capital.

Fué el padrino el padre de la novia, señor Menéndez García.

Y la madrina, la madre del novio, la distinguida dama Antonia Delgado viuda de Menéndez, que por su luto tan reciente permaneció retraída por completo cerca de la sacristía.

La señora viuda de Menéndez iba de negro, con un modelo de Nina Ricci, interpretado por las hermanas Salas.

Con ellas, también en retraimiento absoluto, el grupo de sus hijas, Josefina, la señora de Cienfuegos; Margarita, la señora de Marina e Isabelita, la señora de Fernández Alvarez.

Como testigos por ella dieron fe, el doctor José A. Presno y los señores José Menéndez, Antonio Martín, Sacramento Marina, José Corral y Ramón Menéndez Jr.

Y por el novio el doctor Romano Pérez Cabral y los señores Félix Menéndez, Juan Marina, Arturo Fernández, Antonio Martín Jr., y Karl B. Cuesta.

Citaremos la concurrencia.

Señoras:

La Condesa del Castillo.

Lily Morales de Coroalles. Inés Romero de Arcos, Rosario Menéndez viuda de Inclán, María Luisa Menocal de Argüelles y la gentilísima Nena Valle de Palicio.

Carmelina Laurrieta de Fondon, tan bella.

Fe Menéndez de Santeiro, Carmen García de Alvarez Tabio, Elena de Arcos de Lebrero, Mercedes Llansó de Valdés Cartaya.

María Albarrán de Presno.

Margot Barreto de Bru.

Mercedes Sagarra viuda de Soto, Hortensia Martel de Berndes, Lucía del Castillo de Martín, Angélica Fernández de Cervera, Aurora Forment de Cuervo, Isolina Cuervo de Fernández Viñas, María Frances de Forment.

María Morales de Stincer.

Nena Inclán de Caballero.

Carmen Villa de Granda, Alicia García de Díaz, Alicia Santamaría de Caramés, Antonia María Martín de Taquechel, Cuca Inclán de Hevia, Olma Méndez de Cárdenas, María Julia Forment de Solís, Conchita Fernández de López y Nena Caveda de Fernández.

Nena Inclán de Llanillo, «habillé» de las hermanas Salas, en rosa-polvo, elegantísima.

Chita Diehl de Pollack.

Eloisita Pasalodos de Godoy.

Manuelita Larrondo de Grau.

Rosa Gil de Vila, Maruja González de Hoyos, María Josefa Muñiz de Menéndez, Gloria Cervera de Martín, Victoria Muñiz de González, Carmen Osuna de Corral, Dolores Escalera de Smith, y la señora de Sutter.

Mimia Souto de Cuervo.

Lolita de la Concepción de Trías.

Blanca Sutter de Cadalso, Hilda P. de Martín, Sra. de Ramírez Giralt, Sra. de Alvarez Reymunde, Josefina Buria de Medio, María Luisa P. de Frau, Paquita Cambril de Pérez, Eugenia Pérez de Sánchez.

María del Carmen Sánchez de Menéndez, la joven y gentil dama.

Raquel P. de López, Sra. de Guin, Nena Areces de Loredo, Enda Oliva de Cuervo, Pura de las Cuevas de Deetjen, Gloria de las Cuevas, Teresa Vallejo de Menéndez, María Gutiérrez de Iglesias, Amada G. de la Fuente, Mercedes Sáez viuda de Pérez.

Hortensia Moeller, la bella señora de Soto.

Irmenia Martín de Robau.

Lupe Marco de Acevedo, Lucía del Castillo de Martín, Mercedes Cano de García, Conchita Carneado de Fuetevilla, Conchita Fernández Longa de Giquel, Milagros P. de Rivero, María Josefa M. de Menéndez, Victoria M. de López, Sra. de Suárez Travieso, Eulalia Serra de González, y María del Carmen Alonso de Abela.

Sra. de Barquín, Julia Mayo de Mayo, Blanca González de Mauricio, Felicita González de Matalodos, Elena Méndez de Cuervo, Elisa González de González, Alicia Gómez de Canavacciolo, Araceli Alvarez de Rivero, Evarista Sieres de Alvarez, Josefina Motes de Medina, Esther Alvarez de García, María Caridad Benítez de Alonso, Margarita A. de Sánchez.

Mercedes Valdés de Ríos.

Teté Romero de Quirós.

Angeles Rodríguez de Alonso, Gisela Lima de Román, Eduviges M. de Ruíz, Pilar García de Díaz Granda, Estela Menéndez de Menéndez, Ana Luisa de la Torre de Alvarez Núñez, Carmina Areces de González, Carmelina Giquel de Rodríguez, Andrea Vigil, Anita Riera de Rivas, Soledad Granda de Farnós, María de los Angeles Pérez de Fernández.

Estela Riva de Blanck.

Rosa María Pérez de Villamil viuda de Larroche, Dolores Martínez de Savio y Merceditas Pérez Sáez, la gentil señora de García Alvarez.

Herminia Pérez de Oiz, Virginia de Castro de Martínez, Paquita Cambriles de Pérez, N. Vázquez de Seijo, Sra. de González, Sra. de Rodríguez, Panchita Fernández Hidalgo de Cuervo, Macusa López de Alvarez, Sra. Arrojo de Fernández, Berta Mouzon de Daumy.

Señoritas:

Lolita y Peggy Coroalles, Elena Bru, Fina Bascuas, Minita y Carmita Alvarez Tabio, Maggie y Beba Smith, y la lindísima Anita de Blanck.

Estrella y Herminia López Clauso.

Eugenia Bilián, Aurorita Oyarzun, Marta de Arcos, Virginia y María Elena Palicio y Carmelina Stincer, tan bonita.

Monadita Berndes, bellísima.

Beatriz Cortina, Amparo López, María y Rosa Jiménez, Lolita Mayo, Carmen Corzo y la distinguida educadora Abigail Morales.

Alicia Muñiz.

Rosario Sánchez.

Concha Rosa, Aurorita Prats, Ofelia Castro, Concha Caramés, Fuenza Hernández, Rosita y Toopsie López Silvero, Esther Godínez, Esther Iglesias, Mercedes García Cano, Cloti Rodríguez.

Marta y Maricusa Medio.

Leopoldina de la Campa.

Blanca y Consuelo Vila, Giberta Forment, María Pérez, Matilde Capín, Gina, Cusita y Rosita Gutiérrez, Pura García, Loló Otero, Maita Larrondo, Ofelia Alvarez del Regato, Josefa y Maitide Reyes, Rita María Vega, Seida Sánchez, María y Juana León, Josefina Puerto, Carmen Rodríguez Bacardí, Felicia Varela, María y Josefina Menéndez, Carmelina de Solo, Hilda Matalobos, María Mercedes González.

Olga Alvarez Sieres.

Hilda Savio.

María Valdés, Rosita Alonso Rodríguez, Teresita y Conchita Ruiz, Teresa Barquín, Mina Cadreche, Rosita Barquín, Josefina y Lolita Barquín.

Elvira González, Nena Vigil, Carmen Ballesteros, Carmelina García Gau, Florinda Jústiz, Sylvia Jústiz, Hortensia Miranda, Pilar Piñó, Eva Encinosa, Marcia Ramírez Giralt.

Eva Lafita, Rosa Fernández Hernández, Ofelia Castro, Asunción Conde, Ví Aldecoa, Olga Laroche y Latour, Clara E. Gutiérrez, y Silvia Boullosa.

Cerraremos la relación de la concurrencia con un grupo de personalidades del tabaco, que vinieron expresamente a esta capital para la boda: Mrs. W. E. Waterman, esposa del chairman de tres compañías importantes tabacaleras: «Congress Cigar Co.», «Waitt y Bonel, Inc.» y «Porto Rican American Tobacco»; Mr. John L. Fielding, de Tampa, representante de Menéndez y Cía.; Mr. Karl B. Cuesta, de la acreditada casa Cuesta, Rey y Co., de Tampa; Mr. Robert Judell, de New York; Mr. Warner Kann, de Alemania.

Los novios, entre plácemes y congratulaciones de toda la concurrencia, abandonaron el templo en un lujoso Packard, dirigiéndose a la residencia de la novia, donde se sirvió un espléndido buffet.

El domingo, por la vía aérea, embarcarán hacia el Norte en viaje de bodas.

A su regreso se instalarán en un bello apartamento para ellos amueblado con gusto exquisito por los artistas del mueble Hermanos Santa Cruz, en la residencia de la familia del novio, en 17 esquina a 10.

Allí, entre la suntuosidad del mobiliario, se advierten regalos y joyas de gran valor, unos con la etiqueta de «El Gallo», la gran casa de San Rafael; y otros, con el sello inconfundible de «Le Trianón», la acreditada casa de Joyería y Objetos de Arte de Salvador Fondon.

Felicidades.

DEL CAPITULO NUPCIAL.—En la iglesia de la Santa Cruz, la hermosa capilla del reparto Ampliación de Almendares, tendrá efecto el domingo próximo, la boda de la interesante señorita Concepción López Mendoza con el joven Mario Palma Sánchez.

Tan simpática ceremonia será apadrinada por la señora María Sánchez viuda de Palma y por el señor Ramiro López Mendoza.

Serán testigos por ella la doctora María Gómez Carbonell, representante a la Cámara, y los señores Ramiro Palma y Sánchez, Antonio Mesa, Nicolás Herrera y Rafael Peña, y por él, el doctor Eduardo Lens, juez de Primera Instancia de la Habana, y los señores Miguel A. Carbonell, Luis Sánchez Santos, Antonio Martínez, Agustín Ramírez Palma y Ramiro López Mendoza.

El sábado 12 y ante el notario señor Emilio Angel Velo, tendrá efecto la boda notarial. Firmarán el acta correspondiente, como testigos, por ella, el señor Pedro Madiedo y la señorita Zoila Beaufied; y por él, los señores Raúl Rodríguez Feo y Víctor López Mendoza.

EL NOVENARIO A JESUS NAZARENO.—En la ermita de Arroyo Arenas se celebrará hoy, a las nueve y media de la mañana, el segundo viernes en honor de Jesús Nazareno del Rescate.

Habrá misa de ministros y sermón por el Rvdo. Padre Llaguno.

Se cantará la Misa de Pío X, por un selecto coro bajo la dirección de Blanquita Fernández de Castro de Jardines, y entre esas voces las de María Teresa Morán de Fonts, Celina Martínez, Ofelia Fuentes y Ofelia Rodríguez, muy devotas de Jesús.

Este segundo viernes ha sido tomado por la señora Elisa Godínez de Batista, la interesante esposa del jefe del Ejército Constitucional, que ha prometido asistir.

Durante el Ofertorio y después del Santus, la celebrada soprano Lolita Pérez Moreno dejará oír su bellísima voz en dos composiciones religiosas de Blanquita Fernández de Castro.

CABLES DE ESPAÑA RECIBIDOS EN LA CANCILLERIA AYER

En la Secretaría de Estado se recibieron ayer los siguientes sables, procedentes de los consulados radicados en España, en relación con la situación de cubanos allí residentes:

BARCELONA.—El cónsul general de Cuba, doctor Leopoldo Dolz, ha informado a la Secretaría de Estado que le han sido entregados los fondos a María Gómez, quien se encuentra bien y no desea embarcar, y que Rosa Martínez Soler y esposo Daniel Lenra, documentados, no embarcan por ahora.

VALENCIA.—El cónsul de Cuba, señor Antonio Rodríguez Coucejro, informó que José Cueiras es desconocido en la dirección enviada.

LA CORUÑA.—El cónsul de Cuba, señor Eduardo Alvarez, comunicó que Ramón Novo Fernández se encuentra bien e inscripto en el Consulado y dispuesto a embarcar.

POR QUE DEBE SER
EMERSON

PORQUE es el más asombroso exponente de la ingeniería del radio, y el resultado obtenido por los expertos más famosos de la mayor fábrica del mundo, tras de haber sido sometido a las pruebas más rigurosas.

PORQUE cada aparato reúne las características más sobresalientes de todas las demás marcas, conservando las suyas propias, con lo que se ha logrado hacerlo el más ventajoso y popular de todos.

PORQUE no admite competidores en ninguna de las cualidades principales: volumen, claridad, alcance selectividad, duración, costo y belleza.

PORQUE está garantizado contra cualquier defecto de fabricación, asegurando larga vida y una total ausencia de molestias.

PORQUE siendo una necesidad en todo hogar moderno, su costo no puede trastornar la economía del mismo.

PORQUE la forma de pago le permitirá satisfacer el más codiciado sueño de familiares más queridos: un buen radio.

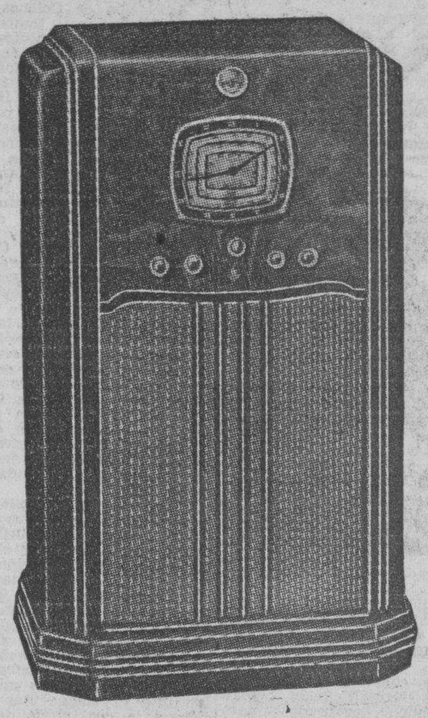

MODELO: C-138------ 8 TUBOS
$155.00

Sin compromiso alguno, decídase a visitar mañana, a primera hora, cualquier agencia del más poderoso receptor, el famoso

EMERSON

Quedará complacido de sus magníficas cualidades y convendrá con nosotros en que debe ser un EMERSON el que lleve a su hogar la felicidad y la alegría a que tienen derecho usted y los suyos.

R. CARRERAS y COMPAÑIA
Prado número 115. Habana.

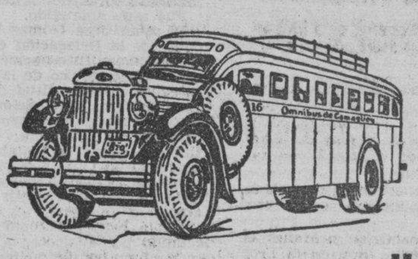

OMNIBUS DE CAMAGÜEY
(Los mejores de Cuba.)

LA LINEA PREFERIDA POR LOS QUE SABEN VIAJAR
Salidas de la Habana, para Camagüey, Holguín, Cienfuegos y Santiago de Cuba.

4.30 AM— Directo a Holguín
6.00 AM— Directo a Santiago de Cuba
7.00 AM.— Directo a Cienfuegos
7.30 AM.— Directo a Camagüey
9.00 AM.—Directo a Camagüey
12.30 PM.— Directo a Santiago de Cuba
1.30 PM.— Directo a Cienfuegos
4.30 PM.— Directo a Santiago de Cuba
7.00 PM. —Directo a Santiago de Cuba (Rápido)
11.00 PM.— Directo a Santiago de Cuba

EN CONSTRUCCION DOCE NUEVOS CARROS EQUIPADOS CON LOS ULTIMOS ADELANTOS EN CUANTO A TRANSPORTE SE REFIERE.

PRONTO, INAUGURACION DE NUEVOS TURNOS.
ASIENTOS RECLINABLES-FRENOS DE AIRE WESTINGHOUSE
PERSONAL EXPERTO
Para informes y reservaciones de asientos Habana.
Hotel Pasaje (Por Zulueta) M-1715 y M-4838
SANTIAGO DE CUBA.— Nuestra nueva Estación, Estrada Palma y Marina (Frente al Parque Céspedes)
Teléfono 4300
Holguín: Hotel Venus
SANCTI SPIRITUS: Hotel Plaza.
Cuando venga a la Habana hospédese en el Hotel Pasaje.

DOLOR DE CINTURA

Lave los riñones de venenos y de ácidos y ponga fin a las levantadas de noche

40 CENTAVOS LO DEMUESTRA

Cuando los riñones están obstruídos, la vejiga irritada, y la eliminación es escasa y ardorosa, necesita Ud. tomar las Cápsulas MEDALLA DE ORO de Aceite de Haarlem, un estimulante eficaz e inofensivo y un diurético experimentado que siempre da los resultados apetecidos y que solo cuesta 40 centavos el frasco en cualquier farmacia moderna.

Son siempre seguras y efectivas para devolverles a los riñones y a la vejiga su actividad normal y saludable. Pruébelas y dormirá tranquilamente toda la noche. Pero insista en que le den las Cápsulas MEDALLA DE ORO, el legítimo y original de Haarlem, Holanda.

Otros de los síntomas de debilidad de los riñones e irritación de la vejiga son: el dolor de cintura —los ojos abotagados— los calambres en las piernas— las manos sudorosas.

Dr. Bengué, 16, Rue Ballu, París
BAUME BENGUE
Curacion radical de
GOTA-REUMATISMOS
NEURALGIAS
De venta en todas las farmacias y droguerías.

M.E.C.D. 2016

Un par extra...

• El rendimiento de un par extra encontrará en cada par de zapatos Ingelmo. ... Durante muchos años Ingelmo ha estado dando un valor extra a sus consumidores, —el más bajo costo por día de uso.

De venta en peleterías y en la agencia central:

INGELMO

San Rafael y Consulado

AGENCIAS EN TODA LA ISLA

DEFUNCIONES OCURRIDAS AYER EN LA HABANA HASTA LAS 4 P. M.

Victoria Carreño Vergara, mestiza, 39 años, San Indalecio 15.

Gladys Hernández Díaz, mestiza, 2 años, Hospital Infantil.

Aurora Montero, blanca, 64 años, Neptuno 34.

Ricardo Roig Roig, blanco, 75 años, primer centro de socorro.

Manuel Cok, asiático, 32 años, Hospital Las Animas.

Pilar Espurola García, mestiza, 16 años, Oquendo 16.

Emilio Ramos Arango, negro, 90 años, Oeste 83.

Mercedes Alonso, blanco, 6 meses, Artes 74, Casa Blanca.

Olga Pérez Amán, negra, 7 años, Hospital C. García.

Elías Nazario Gader, blanco, 53 años H. Lebredo.

Daniel Barrio, blanco, 59 años, Benéfica.

Amelia Moro Corzo, blanca, 60 años Estrada Palma 7, Casa Blanca.

Juana Peraza, mestiza, 58 años, Cerro 440.

Luis Rodríguez, blanco, 2 días, Línea y G.

MALESTAR dolor de cabeza

Para estar bien, los intestinos tienen que estar limpios. Un laxante suave y eficaz porque pasa a los intestinos mezclado a la saliva:

Feen-a-mint

el chicle-laxante. Tiene sabor de menta.

Alivia sin irritar porque se masca

COMO PUEDE UD. "ALCALIZAR" RAPIDAMENTE SU INDIGESTION

Si Ud. desea conseguir pronto alivio cuando sienta malestar o descomposición en el estómago, por la acidez producida después de haber comido, bebido o fumado en exceso, haga esto:

Tome 2 cucharaditas de Leche de Magnesia de Phillips en un vaso con agua.

Inmediatamente se neutraliza el exceso de acidez en su estómago, eliminando así ese estado anormal que causa dolor de cabeza, náusea, indigestión ácida, retortijones y otros trastornos. Ud. siente los resultados en el acto! Es algo verdaderamente maravilloso!

Miles y miles de personas están descubriendo que la Leche de Magnesia de Phillips no tiene rival para "alcalizar" con tanta rapidez el estómago, aliviándolo tan prontamente.

Haga Ud. la prueba la próxima vez que sufra de trastornos del estómago. Y si Ud. sufre frecuentemente de indigestión y de "estómago ácido," tome Leche de Magnesia de Phillips poco después de cada comida.

Los síntomas que a menudo indican que Ud. sufre de "estómago ácido" son: Malestar después de comer, indigestión, náusea, pérdida del apetito, debilidad, insomnio, acidez de la boca, agrieras, frecuentes dolores de cabeza.

Ahora también Ud. puede obtener la Leche de Magnesia de Phillips en forma de tabletas, bajo el nombre de "Milma"—en cajitas de 30 tabletas. Cada tableta equivale a una cucharadita de Leche de Magnesia de Phillips.

CRONICA CATOLICA

ACTOS CATOLICOS QUE SE ANUNCIAN PARA MAÑANA EN LAS DIVERSAS IGLESIAS

Ultimo día del solemne novenario de San Antonio en San Francisco

En la iglesia de San Francisco sita en Cuba y Amargura, último día del solemne novenario a San Antonio de Padua con el siguiente programa: A las siete y treinta de la mañana misa cantada de Comunión general, ejercicio de la novena y veneración de la Reliquia del Santo Taumaturgo de Padua.

A las cinco de la tarde, exposición de S. D. M., estación, corona franciscana ejercicio final de la novena con cánticos, sermón por el R. P. Adrián María Querejeta, O. F.M. bendición, reserva, bendición de los lirios de San Antonio, procesión y solemne salve.

Se invita a los devotos de San Antonio de Padua a estos solemnes cultos precursores de los grandiosos que tendrán lugar el día trece, festividad de San Antonio.

En la iglesia del Angel

Solemnes ejercicios del mes al Corazón de Jesús, terminándose con la salve cantada por ser sábado a la Virgen María, siempre dedicado.

En la iglesia del Santo Cristo

Después de la misa de seis y treinta ejercicio del mes del Sagrado Corazón de Jesús.

En la iglesia de la Merced

A las seis de la tarde en la iglesia de la Merced, sita en Cuba y Merced, solemnes preces al Señor por intercesión de la Redentora de Cautivos, Ntra Señora de la Merced, por el triunfo de las Armas cristianas en España.

Sabido es que Nuestra Señora de las Mercedes, bajó del cielo a la tierra en la ciudad de Barcelona, ordenando fundar a San Pedro Nolasco, a San Raimundo de Peñafort y al Rey Jaime I. el Conquistador, una Orden Redentora de Cautivos cristianos del poder de sarracenos y turcos mahometanos.

Las preces que se elevan todos los sábados, son para que España sea libre de la esclavitud comunista.

Se invita a orar sin cesar por esta intención, pues como dice Santa Teresa de Jesús, la Oración todo lo alcanza».

Segundo día del solemne novenario a Nuestra Señora del Perpetuo Socorro en San Nicolás de Bari

La archicofradía de Nuestra Señora del Perpetuo Socorro, celebra en la iglesia de San Nicolás de Bari, el segundo día del novenario a Nuestra Señora del Perpetuo Socorro con el siguiente programa: Ejercicio de la novena con gozos cantados y misa en su altar.

Se ruega la asistencia a los cofrades y se invita a los fieles:

En la Caridad

A las ocho y treinta de la mañana función mensual a Nuestra Señora de Guadalupe Patrona general de la América, hispano americana y ex Patrona de esta iglesia de Nuestra Señora de la Caridad.

En la capilla de las Madres Reparadoras

El Jubileo Circular en la capilla de las Reparadoras.

A las ocho de la mañana misa del Sacramento. A continuación la exposición de C. D. M.

A las cinco de la tarde los solemnes ejercicios de la reserva.

En la iglesia de Jesús, María y José

A las cinco de la tarde, exposición de S. D. M. estación, Santo Rosario, ejercicio del mes del Corazón de Jesús, cánticos, bendición, reserva y salve cantada.

Se ruega la asistencia a los celadores socios del Apostolado parroquial de la Oración y se invita a los fieles

En la parroquia del Carmen

En la iglesia del Carmen, los sábados sabatinos de la Virgen del Carmen. A las seis de la mañana, misa cantada a Nuestra Señora del Carmen.

A las cinco y treinta p. m. Santo Rosario, ejercici oy salve popular carmelitana. A esta salve asisten la Venerable Comunidad y la Tercera Orden del Carmen con luces encendidas.

En la iglesia de Reina

A las ocho de la mañana, misa armonizada de comunión general para la Congregación de Hijas de María de la iglesia de Reina.

La plática mensual reglamentaria, por el P. Asencio S. J. Director de las Hijas de María.

A las cinco de la tarde, exposición del Santísimo Sacramento, estación, Rosario, ejercicio del mes del Sagrado Corazón de Jesús, cánticos, plática por el director del Apostolado, Padre Rivas, S. J. bendición y reserva.

El aniversario de la Consagración Episcopal de Monseñor Ruíz

Celebra en este día Monseñor Ruíz, Arzobispo de la Archidiócesis de la Habana y Administrador Apostólico de la Diócesis de Pinar del Río el Trigésimo aniversario de su Consagración episcopal conjuntamente con el duodécimo de su exaltación al Arzobispado de la Archidiócesis de San Cristóbal de la Habana.

En fechas tan gratas para nuestro dignísimo Prelado, edo Monseñor Ruíz y Rodríguez, elevamos al cielo nuestras oraciones, suplicando al Señor le bendiga y le guarde y le haga dichoso en la tierra y le corone de gloria en el cielo.

Primera comunión del Catecismo de Monserrate

A las ocho de la mañana del sábado doce del actual, celebrará misa de Primera Comunión el Catecismo de Monserrate.

Al acto invita el Párroco Pbro. Juan José Lobato.

Caso de Parálisis en el barrio pobre de 'Isla de Pinos'

No puede Sanidad implantar el cordón sanitario. Trasladado un niño al Hospital «Las Animas»

La poliomielitis anterior aguda ha hecho su aparición en el barrio de indigentes Isla de Pinos, lo que significa para el Departamento de Sanidad un grave problema por cuanto son miles las personas pobres que allí residen, siendo numerosa la población infantil.

Ayer tarde fué llamado urgentemente el doctor Busto, médico de guardia en la casa de socorros de Jesús del Monte, para visitar al niño Sergio Vento, de la raza blanca, de diez años de edad, natural de Pinar del Río. Examinado en su hábito externo el galeno comprendió se trataba de un caso de parálisis infantil, por lo que, sin pérdida de tiempo, procedió a dar cuenta a la Secretaría de Sanidad para su traslado al Hospital de Enfermedades Infecciosas «Las Animas», lo que así se hizo momentos después.

El problema que se le presenta a la Jefatura Local de Sanidad, como dejamos expuesto, es difícil, pues en aquella barriada de indigentes, donde las casuchas de guano y madera están unidas unas a otras, se hacen imposibles el cordón sanitario, la debida vigilancia, la prohibición de entrada y salida de residentes y de visitantes, etc.

De parálisis infantil, además, fueron reportados ayer dos nuevos casos a la dirección de Sanidad. Uno, Pedro Peña, de tres años, negro, vecino de Santa Cruz del Sur; y el otro, Megalio Morales, de dos años, vecino de Corralillo, Santa Clara, los que hacen un total de nueve casos en las seis provincias.

DE UN AUTO

Marta Valdés Amable de 23 número 528, denunció en la séptima Estación que de su auto que tenía estacionado en Peñalver entre Infanta y Placencia, le sustrajeron un reloj y varios documentos.

HOY, VIERNES segundo día de

REBAJAS

en los Deptos. de

Bolsas y Medias

Estilos de gran novedad, en los colores más de moda... Calidades de toda garantía, en tonos exquisitamente veraniegos... He ahí, en síntesis, los artículos afectados por estas rebajas. Otros dos ejemplos:

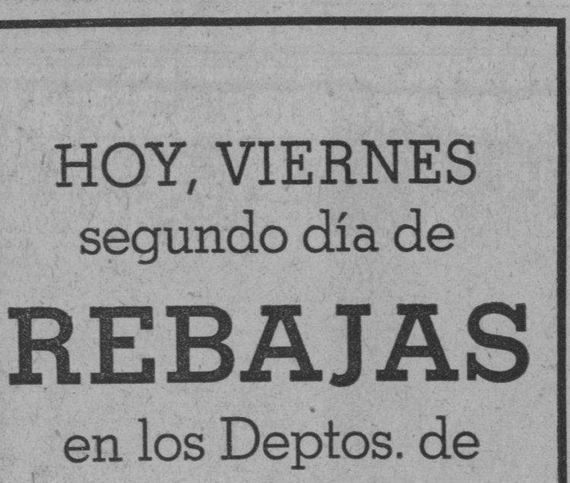

Modelos de piel legítima "goat", con cierres dorados y detalles de pasta Otros de fina piel con asas del mismo material y cierre zip. En todos colores.

Rebajados a 2.74

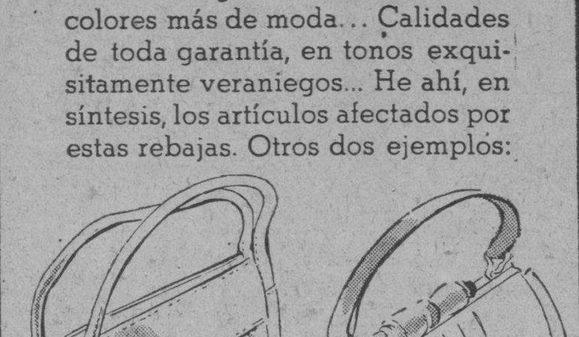

Medias de finísima seda natural, en tejido semigasa, sin sombras y con una exquisita transparencia. En los más elegantes colores.

Rebajadas a 1.06

Hay calidades más económicas, también muy rebajadas, tanto en Bolsas como en Medias. No deje de ver estos surtidos. Planta baja.

Recuerde que el domingo celebran su día las ANTONIAS. Una Bolsa o algunos pares de Medias, pudieran ser un REGALO muy apropiado.

fin de Siglo

san rafael y águila, teléfonos: m-5991-92-93

ESTUDIAN EN HUNGRIA EL MODO DE AUMENTAR LAS ATRIBUCIONES A HORTHY

ROMA, junio 10, (Havas).—Interesa grandemente a la opinión pública italiana la información de Budapest en que se da cuenta de la extensión de los poderes y facultades del almirante Horthy de Nagybanya, que estuvo en esta ciudad durante el pasado mes de noviembre.

Cuando vino a esta capital hablose del acrecentamiento de sus facultades, pero ahora se habla de que va es menester designarle un sucesor. Dícese que se nombrará un triunvirato, del cual será elegido el heredero a la regencia. Hablose asimismo de que el hijo del regente húngaro contraería matrimonio con la princesa María de Italia, hija de los reyes.

DETENIDO POR DEDICARSE A VENDER PRENDAS MALAS COMO BUENAS

Norberto Zaldívar, de 62 años de edad y vecino de Egido 93, fué detenido por el vigilante 1567, F. Hernández, a las órdenes del teniente Miguel Angel Rodríguez, al mando de la Sexta Estación, por haber comprobado que se dedicaba a estafar al público, vendiéndole prendas malas como buenas, haciendo creer que eran robadas, [illegible] se produ[illegible] de estafar con tales procedimientos a la señora Regina Martínez, vecina de San José 134, a la que vendía una prenda falsa como buena, por la suma de 25 pesos, haciéndole creer que su valor era de 150 pesos, interviniendo en su favor Reinaldo Ortega Méndez, que se dió cuenta de la estafa.

El acusado ingresó en el vivac a disposición del Juez Correccional de

POSPUESTA PARA EL DIA 18 LA SESION FUNEBRE DE LOS «CABALLEROS DE COLON»

Por encargo del Secretario de Actas del Consejo San Agustín No. 1390 de la Orden de Caballeros de Colón, señor José R. de la Rionda, se avisa desde estas columnas a los miembros del citado Consejo, que, con objeto de completar los preparativos para la mayor solemnidad de la Sesión de Funerales de los fallecidos miembros del Consejo, Monseñores Santiago G. Amigó, Alberto Méndez y Pedro González Estrada, que había sido anunciada para la noche del día 11, viernes, ha sido necesario posponer la celebración de dicha Sesión Solemne de Funerales para el próximo viernes, día 18.

CRONICA HABANERA

MARGOT MENENDEZ

COMIDA DE JUVENTUD.—En la hermosa residencia del distinguido matrimonio Enrique Menéndez y María García Beltrán, tuvo efecto anoche una comida.

Comida de juventud, en honor de las señoritas de la casa, Margot y Gabriela Menéndez, tan encantadoras, celebrando el santo de la primera y el haber regresado la segunda del colegio norteamericano en que cursa sus estudios.

Muy animada resultó esta comida, a la que asistieron diez parejitas, ordenadas así:

Gilda Núñez Mesa y Charles Todd,
Nonó Larrea y Emilio Azcárate,
Macusa Larrea y Carlos Martín,
Gisela García Espinosa y Pepe Lezama,
Muriel Rosemberg y Pepe Smith,
Rosita Barraqué y Charles Hidalgo Gato,
Babette Stevens y Eddy Smith,
Olga Alvarez y Emilio Roelandts,
Gabriela Menéndez y Luis Santeiro,
Margot Menéndez y Manolo Bustamante.

Después de la comida los asistentes se trasladaron al hermoso Casino de la Playa, donde se terminó la noche entre el placer y la alegría del baile que allí reinaba en todo su apogeo.

DESDE NUEVA YORK.—En Nueva York, donde reside, ha tenido una preciosa niña la joven y bella dama Silvia Sorzano y de Cárdenas, esposa del distinguido caballero norteamericano Roberta Roosen.

Llegue hasta los felices esposos nuestra enhorabuena.

EN EL YACHT.—Muy animado se vió el almuerzo de ayer en el Habana Yacht Club.

Almuerzo de damas, organizado por la señora María Alzugaray de Fariñas, la activísima directora de las actividades femeninas en la aristocrática sociedad de la Playa.

A la una se sirvió el menú, rico y espléndido.

Y durante toda la tarde se jugó bridge, formándose numerosísimos parties.

Entre la concurrencia anotamos algunos nombres.

Clelia de Macario, esposa del Ministro de Italia.

Corina S. de Márquez Castro, esposa del Ministro del Uruguay.

Crucita M. de Luti, esposa del Encargado de Negocios de la Argentina.

La Marquesa de Alta Gracia.

María Martín viuda de Plá, Celia Comas de Hidalgo Gato, Julia Heymann de Menéndez, Isabel Recio viuda de Zayas Bazán, María de Cárdenas de Zaldo, Elena Galán de Fernández Castro, y Hemelina López Muñoz de Lliteras.

Aída López de Rodríguez.

Bibí de Lima de Maduro.

Gloria Ricart de Martínez, Lolita Recio de Goytisolo, Rosita Cadaval de Rayneri, Cucusa Llansó de Carrero, Graciela Maragliano de Franchi Alfaro, y María Antonia Alonso de Aspuru.

Zaida Carrera de Fernández.

Rita María Arango de O'Naghten, Eva García de León, Olga Seigle, María Esperanza Montalvo de Lobo, Lala Layné de Salazar, Carmen Martínez Pedro de Gamba, Elena Pollack de Aguilera.

Rosa Perdomo de del Valle.

Georgina Menocal de Sardiña.

Isis Ortiz de Aguilera.

Henriette Le Mat de Labarrere, Teddy Carrillo de Sánchez, Emilia Aguilera de Johnson, Mercy del Monte de Maciá, Carmelina Guzmán de Alfonso, Margot del Monte de Cruz.

Seida Cabrera de la Torre.

Cusa Portela de Villalba.

María Alzugaray de Fariñas, Mina Alvarez de Mora, Generosa Santamarina de Roces, María Arango de Etchegoyen, Raquel de los Reyes de Carrera, Mary MacCarthy de Gómez Cueto y Amelia Solberg de Hoskinson.

Un grupo de señoritas.

Monona y Lolita Varona, Elvira Morales Zaldo, María Luisa Menocal, Ena Senior, Margarita y Enita Rayneri, Olga Carrera, Rosa Herrera, Dulce María y Josefina Basarrate, y María Carlota Méndez.

SIMPATICO COMPROMISO.—Un simpático compromiso amoroso recoge nuestra crónica de hoy.

Andreíta Hernández y de la Cova, bella y muy distinguida señorita de la sociedad habanera, ha sido pedida en matrimonio para el señor Frank Melville, quien hizo la petición a la señora Pura de la Cova viuda de Hernández, madre de la novia.

La boda será en los primeros días de agosto.

Felicidades.

VIAJEROS DISTINGUIDOS.—Se encuentran de nuevo en la Habana, tras una deliciosa temporada de descanso en Miami, el ingeniero José M. Cadenas, rector de la Universidad y presidente del Habana Yacht Club, su esposa Carmen Giménez y su linda hija Alicia.

En el vapor «Florida» han llegado a nuestra capital, procedentes de la ciudad de Miami, la distinguida dama Hemelina de Riego de Rocha y su hija Graciella, la bella señora de Zorrilla, con su hijo Estebita.

También llegaron en ese vapor los jóvenes esposos René Torrado y Elvirita Rocafort en unión de su hermano, el simpático joven Blas Rocafort.

Por la vía aérea han regresado de su viaje de bodas a Miami, el conocido joven Celso González Hierro y su bella esposa Rosa América Bataller.

Se halla en la Habana desde el miércoles, después de una grata estancia en el Norte, la gentil dama Julia Sedano, tan estimada en nuestra sociedad.

Entre los estudiantes llegados últimamente, cuéntanse la bella señorita Julie Abreu y Plá y los jóvenes Pepe Fernández de Castro, y Oscar y Nicolás Rivero y Hernández, hijos, estos dos últimos, del director del DIARIO DE LA MARINA, doctor José I. Rivero y de su gentilísima esposa Sylvia Hernández.

CASINO ESPAÑOL.—El próximo domingo 13, estará de fiesta el prestigioso Casino Español, en su balneario de la Playa de Marianao.

Habrá interesantes competencias de tennis, a las 10 y media de la mañana, en los hermosos courts del mismo.

Y por la tarde, de cinco y media a nueve y media, se efectuará un animado baile.

Será en el bello salón circular de fiestas del balneario, estando los bailables a cargo de la afamada orquesta de los hermanos Palau, tan aplaudida siempre.

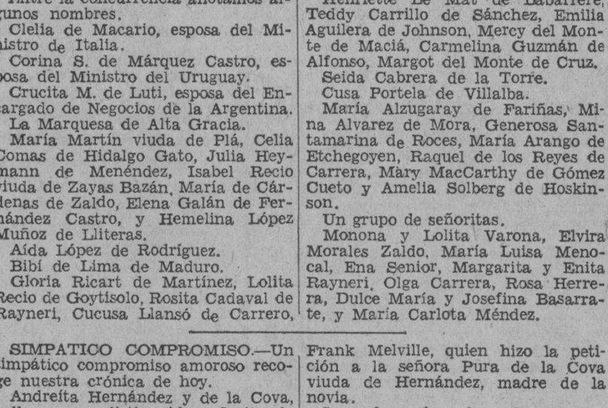

SAN ANTONIO

REGALOS DE DISTINCION

acabados de recibir, con la última expresión de novedad y originalidad, a precios muy económicos.

La Casa de los REGALOS ARTISTICOS

Joyería "LE TRIANON"

Salvador FONDON GALIANO 91.

Pasado Mañana

celebran su santo las

ANTONIAS

Si entre sus familiares o amistades hay alguna dama de ese nombre, usted querrá, sin duda alguna, seleccionar algún Obsequio para enviarle. Y ningún lugar mejor que FIN DE SIGLO para elegirlo. A su disposición tenemos infinidad de Artículos nuevos, elegantes, finos y prácticos, todos a precios muy económicos.

Moderna **LICORERA** de cristal, con bandeja, soportes y detalles de metal cromo. En tonos ámbar y amatista **12.75**

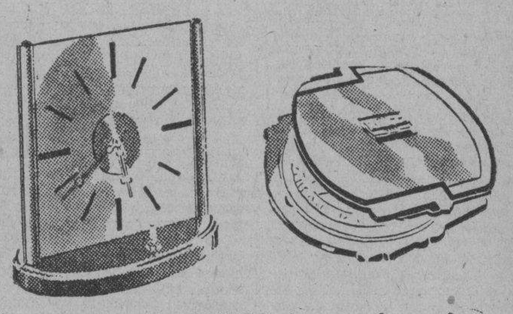

LAMPARA RELOJ de cristal, con base y detalles de cromo. Luz semi-indirecta; diseño modernísimo **8.50**

Finísimo **VANITY** de metal y esmalte, para la cartera **6.00**

Airosa figura de porcelana laqueada. Un adorno de gusto **6.50**

Juego de **PULSO** y **COLLAR** imitando coral, con detalles de piedra muy nuevos **3.00**

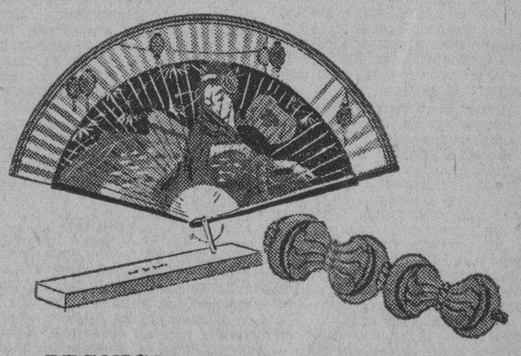

ABANICO valenciano pintado a mano, con varillaje de madera **3.00**

PULSO de metal inoxidable, con detalles de galalith. Algo de gran novedad **7.50**

Las posibilidades de elegir son infinitas. Cualquier cantidad es suficiente para adquirir un Regalo fino. En la planta baja.

fin de Siglo

san rafael y águila, teléfonos: m-5991-92-93

LAS DIETAS ATRASADAS PERJUDICAN AL COMERCIO

El señor Manuel García, del hotel «Camagüey», en la ciudad de ese nombre, por sí y en representación de sus colegas locales, nos ruega hagamos constar que el Servicio Central de Hacienda no abona desde el mes de enero las distintas dietas de los empleados que ha enviado al interior en misión oficial.

Como consecuencia de ello, los hoteleros que alojaron en sus establecimientos a esos servidores del Estado, se hallan pasando una crítica situación, pues a pesar de los seis meses transcurridos no se les ha pagado la deuda correspondiente.

El Sr. Secretario de Hacienda tiene la palabra.

LIOS POR UNOS CERDOS

Valeriana Morales Díaz, de 28 años y vecina de Sandoval 23, en Marianao, dió cuenta a la policía de ese pueblo, que su vecina Natividad García, se presentó en su morada en unión de su suegra, provocándola con frases ofensivas, debido a unos infundios de los vecinos.

DIARIO DE LA MARINA

(S. A.)
FUNDADO EN 1832.
(Dirigido hasta 1919 por D. Nicolás Rivero y Muñiz)
DIRECTOR: Dr. JOSE I. RIVERO
ADMINISTRADOR: D. CELSO GONZALEZ
Domicilio Social: PASEO DE MARTI, número 103.
Joshua B. Powers, Ins. 220St. 42nd. St. New York City

Editado por la Cía. DIARIO DE LA MARINA, (S. A.), cuyo programa consiste «en la defensa de los intereses generales y permanentes de la Nación cubana, de los especiales de la Colonia Española establecida en la misma y de la unión y armonía entre los diversos elementos que conviven en el país». Art. 1o de los Estatutos.

TELEFONOS DEL DIARIO

Dirección	M-2856
Administración	M-7911
Suscripciones	M-7911
Quejas	M-7911
Clasificados	M-7915
Jefe Redacción	M-1287
Redacción	M-7913
Sports	M-7912
Ag. Guanabacoa	XO-1584

PRECIOS DE SUSCRIPCION	Territorio Nacional	Extranjero	Países Fuera del Convenio Postal
Año	$ 13.50	$ 17.00	$ 20.00
Semestre	7.00	9.00	11.00
Trimestre	3.75	5.00	6.00
Mes	1.30	——	——
Dominical Semestre	——	5.00	7.00

EDITORIALES

Inspectores inapelables e infalibles

LA Secretaría del Trabajo tiende siempre a interpretar las leyes a su antojo parcial para darles mayor rigor, para embrollarlas y enmarañarlas, para irritar más los problemas y conflictos sociales. Se instituyó con fines conciliadores y es, sin embargo, la Secretaría más alejada de todo espíritu de armonía y de aproximación. Parece haber sido fundada para angustiar, para inquietar, para obstruir, para entorpecer. A este objeto, no contenta con aplicar en toda su severidad, leyes tan inhumanas y tan penosas lo mismo para los cubanos como para los españoles, leyes que caen principalmente sobre obreros y proletarios, cual la de nacionalización; las recrudece más con Decretos que usurpan las facultades del Jefe del Ejecutivo y con Reglamentos que las adulteran sofística y caprichosamente.

De este modo en la aplicación de esa Ley, en la que se refiere a la jornada de ocho horas, y en otras leyes sociales, no sólo se dan amplias facultades a los Inspectores respectivos para imponer multas en casos de infracción, sino que se los erige en jueces únicos e inapelables. En efecto, sus sentencias de multas resultan irrevocables. Según el criterio omnímodo y dictatorial de la Secretaría del Trabajo, no se puede admitir el recurso de alzada contra lo resuelto por el Inspector «en razón a que su actuación no implica resolución alguna que sea susceptible del recurso de alzada que autoriza el Decreto regulador del procedimiento administrativo». Sin embargo, la Secretaría del Trabajo, en su impenitente afán de estrujar más la ley y de apretar con ella el dogal al patrono o al trabajador, no ha advertido o no ha querido advertir que, según el Artículo 24 de ese mismo Decreto, «procederá el recurso de alzada ante la **Autoridad Suprema contra toda resolución**, salvos los casos en que la Ley lo prohiba expresamente».

Es verdad que las multas impuestas por los Inspectores son sometidas para su ratificación o para su desaprobación a los Jueces Correccionales. Pero esto agrava más el problema. Dichos Jueces, que no pueden conocer el tecnicismo de la legislación del Trabajo, tan exacta y prácticamente como los de la Secretaría de este ramo, y que, obligados a fallar sobre un cúmulo de casos heterogéneos con urgente premura y festinación, no tienen lugar para el estudio de las multas aludidas, se han formado el criterio sistemático, sobre todo en el interior de la República, de que ellos no pueden considerar ni medir la razón o sin razón de ellas, sino que han de limitarse a hacerlas cumplir, es decir, a efectuar el cobro. Son, por lo tanto, los Inspectores, los que ponen la multa y los que las ratifican por medio de los Juzgados Correccionales. Los patronos o los obreros que van a ellos ya saben que, después de la pérdida de tiempo y de las molestias de las largas esperas, han de ser, por regla general, irremisiblemente condenados.

Están, pues, éstos arbitrariamente sujetos a Inspectores que, además de sentir, en su mayoría, una habitual predisposición y prevención contra los patronos y aun contra ciertos obreros, han obtenido su cargo, no precisamente por su capacidad ni por sus conocimientos sociales, por su pericia para juzgar y discernir sobre la complejidad y el embrollo de la legislación social vigente, sino por influencias políticas o por otras causas ajenas completamente a la buena marcha de la Secretaría del Trabajo o a la recta y desapasionada aplicación de las leyes.

¿Cuándo los que rigen dicha Secretaría se han de convencer de que su alta y delicada misión de hacer cumplir de un modo sereno y equitativo la justicia social, es absolutamente contraria a la que ahora desempeña; de que los problemas que ha de resolver son demasiado escabrosos y complejos para ponerlos al arbitrio de Inspectores, de funcionarios y de empleados que llevan casi siempre un criterio cerrado y exclusivista y carecen de la preparación necesaria para orientar en las cuestiones del trabajo y para conjurar los peligros y conflictos que pueden promover? Para seguir por el mismo camino, con tan grave perjuicio para los intereses sociales y nacionales, sería, a la verdad preferible, suprimir la tan justamente combatida Secretaría.

El problema de los armamentos

EL desarme sigue siendo el problema que más preocupa hoy al mundo. La «paz armada» ha fracasado ruidosamente. Los últimos años que ha vivido Europa demuestran que el mantenimiento de un gran aparato bélico, aunque tras él pretenda ocultarse hipócritamente la «defensa nacional», conduce inevitablemente a la guerra y constituye de hecho, desde el punto de vista político-social-económico un «estado de guerra». Todo órgano, según la biología, requiere ser usado, so pena de atrofia. No se puede sostener un gran ejército permanente, no se pueden acumular municiones y máquinas de guerra, sin que llegado un momento se esté en la necesidad ineludible de utilizar ese órgano poderoso, ilimitadamente desarrollado. Parece que, por fin, los más sagaces estadistas de allende y aquende el Atlántico se han dado cuenta de esta dramática verdad y han comenzado a actuar para que la amenaza guerrera que la competencia armamentista implica no se convierta en próxima realidad sangrante para el mundo.

La guerra civil española es, sin duda, un peligroso foco de contaminación bélica que a Europa le interesa aislar. Pero los mismos sucesos de España, en su proyección internacional, nos demuestran hasta ahora que es condición indispensable para que surja la guerra el que las potencias beligerantes estén satisfactoriamente preparadas para ella. El conflicto español ha tomado ya serias derivaciones internacionales. Más de una vez ha parecido inminente el estallido bélico en todo el viejo mundo. Sin embargo, todas las amenazas se han desvanecido con insospechada facilidad. Y ello se debe a que todavía las potencias no han llegado a lo que pudiéramos llamar el «punto de saturación» en lo que al rearme concierne. Esto puede decirse principalmente de Inglaterra. El «premier» francés León Blum ha declarado al periodista Mr. Simms, redactor de una agencia extranjera norteamericana, que «la Gran Bretaña está tan atrasada en su programa de rearme que necesita tiempo para equilibrarse con las demás potencias». En cuanto a la misma Francia, si bien su preparación en materia de artillería e infantería rivaliza con la de cualesquiera otra nación del mundo, su poderío aéreo, en cambio, no puede parangonarse con el de otras potencias, como los Estados Unidos, la URSS e Italia principalmente.

Pero es claro que mientras algunas naciones insistan en perseguir la nivelación armamentista, el problema no tendrá solución. Inglaterra ha aumentado en cifras casi astronómicas su presupuesto de guerra, a fin de mantener su hegemonía en el mar y poder competir en el aire con las demás potencias. Pero mientras Albión realiza ese esfuerzo hacia la paridad de armamentos, las demás naciones continúan invirtiendo millones en aumentar su aparato ofensivo y defensivo, en una carrera desenfrenada, en la cual difícilmente podrán ser alcanzadas. La decisión de la Gran Bretaña sólo ha servido, pues, para estimular el programa de rearme de las demás potencias.

León Blum cree posible llegar a la limitación de los armamentos, si bien señala un obstáculo serio, aunque no invencible: la gran cantidad de personas que tiene actualmente trabajo bien retribuído en las fábricas de material bélico. Un corte súbito en los programas armamentistas sería peligroso porque dejaría en la calle a millones de obreros y produciría una grave crisis económica en los países donde ello ocurriese. Es indispensable sustituir paulatinamente las industrias de las armas por industrias normales, donde los trabajadores puedan obtener empleo parejamente retribuído. De no llegarse a esta solución, el rearme irá «in crescendo» y sólo hallará una salida: la guerra.

Es utópico, sin embargo, pensar que una solución de esta naturaleza pueda tener lugar por el mero acuerdo voluntario de las naciones. La guerra, de la cual el rearme no es otra cosa que una deliberada etapa preparatoria, no depende de la **voluntad**, sino de la **necesidad** de los pueblos. Por eso Mr. Welles, Subsecretario de Estado de los Estados Unidos, ha declarado, en relación con las aseveraciones de M. Blum y con una visión realista, práctica, del problema, que es preciso «estudiar la cuestión de las barreras arancelarias, que son una de las causas que ponen en peligro la paz». A la expresión «barreras arancelarias» hay que darle en este caso su más alta significación. Las causas de todo conflicto bélico son, en el fondo, causas económicas. Mientras los pueblos no se decidan a ayudarse unos a otros, mientras haya países que no puedan materialmente contener su población dentro de sus fronteras políticas, mientras haya naciones que no dispongan de materias primas para sus industrias, es ocioso pensar en la paz. O los pueblos aspiran a comprenderse mejor y auxiliarse mutuamente o seguirán acumulando máquinas de guerra en preparación del conflicto inevitable. No hay más que dos caminos: cooperación económica o guerra. Es pueril pretender dar solución a este dilema por medio de conferencias, pactos de no agresión, etc. El problema no es de **tratados**, sino de **trato**. O las naciones se tratan mejor o acabarán por irse a las manos, pese a la letra muerta de los convenios.

A UN POETA CIEGO

¡Gracias, poeta! Vienes piadoso hasta mis lares
como divino huésped, dejando luz por huellas;
y la viva aureola de tus hondos cantares
brilla en torno a mi nombre cual círculo de estrellas.

¡Canta! De Homero y Milton la luz el orbe asombra
El poeta las brumas corpóreas cruza en calma;
mundo de claridades el ciego vé en la sombra...
Cuando los ojos mueren se encienden los del alma.

Ismael Enrique Arciniegas.

Divagaciones de un Español

EL ULTIMO LIBRO DE IRAIZOZ

Este original y eminente publicista ha dado a la estampa, con el título de «Itinerario por los Estados Unidos», una continuación de los apuntes europeos, con los cuales formó las 271 páginas de su homónimo «Apuntes de un Turista Tropical». Son dos hermanos inconfundibles, por su delicioso estilo, su agudeza en ver cuanto hay de interesante en la plasmación de su lente escudriñador.

Un gran periodista, entrenado en la crítica observadora, que cultivó con ingenio perspicaz y destreza habilidosa, por fuerza ha de producirse con esa facilidad seductora de la atención. El lector saborea el comentario histórico, con sus pertinentes detalles, revividos a gusto del señor Irazoz, que lo mismo le presenta un marginal escolástico que le suelta una trompetilla, muy apropiada, al refistoleo epigramatico, con la franqueza de un edil de Santa María del Rosario, aledaño del Cotorro, en la Carretera Central.

Iraizoz es un periodista de nativitate. Austero, ante la cátedra del Instituto. Mordaz, cuando funge de «Tit Bits». Seriote, al ostentar una representación diplomática. Pero, en todos los casos, vive, en su fuero interno, el juicioso narrador del buen gusto, sujeto a las reglas del arte, con escapadas a una sátira digna de un corrillo de Malecón.

Y todo periodista afincado a la diaria labor de la crónica ligera y del artículo de fondo meditado, en trance de convicción, determina una calistenia mental. Ella viene a formar, en el individuo, una segunda naturaleza. He aquí la explicación de algunos libros de lo cual, este de Iraizoz, forma un ejemplo evidente.

Don Pedro Aldavert, director de «La Renaixensa», cuando esta publicación pasó a otra entidad, siguió escribiendo todos los días su crónica habitual.

Al morir, sus hijas me enviaron paquetes de artículos escritos con la observación diaria, con los cuales hice donación a un amigo de competencia catalanista. Muy cerca tenemos a don Federico Villoch, diariamente entregado a llenar cuartillas para el periódico o dialogando escenas, cuando saltó de cronista al formulario teatral para la Alhambra ¡durante treinta y cinco años! Alejado ahora del cotidiano producir, su habitual costumbre mañanera le pone su lápiz en la mano, para satisfacer «el vicio de escribir» y así lucen, por los diarios y revistas, esas postales descoloridas que Villoch barniza de nuevo, con resplandores de su talento y marcas de genialidad popular.

Y este es el caso del ínclito Iraizoz. Su libro, es muy superior a un «Baedeker» con relación al índice de su flamante «Itinerario». El curso de su visiteo, marca un surco de permanente observar; su lectura place y enseña. Refresca hechos pretéritos con actuales aconteceres. Ilustra a los que por allí pasaron y no supieron darse cuenta del mérito pormenorizado, o del detalle producto de una franca hilaridad por una ridiculez de mal gusto.

Este es para mí, el mayor atractivo del libro. Deben leerlo los que vayan a los Estados Unidos. Y si por acaso ya conocéis la ruta marcada por el autor de unos magníficos estudios sobre la Historia cubana y del magistral y documentado ejemplar, acerca de «Enrique Piñeyro», también recibiréis el dato de suma importancia, que os pasó inadvertido o el pinchazo desinflante de globos, que os hará reir, por lo inesperado y certero del alfilerazo.

La segunda naturaleza del escritor, le lleva a dejar sobre las cuartillas su monólogo diario, con frecuencia, tildes o admiraciones, en cada apartado del escritor, acumulando sus «postales» como Villoch, completamente separadas unas de otras, pero de un conjunto interesante, ameno, sugestivo, alegre como un cascabel, o rasposo como lima de acero para anular las asperezas del momento.

Uno de sus mejores desahogos ya no tienen circulación, dado que, de Cayo Hueso a Miami, los ciclones del trópico se dieron el gusto de abatir el orgullo humano, imposibilitando el tramo de ferrocarril más costoso, en la empresa del viejo Flaguer. No obstante, cuanto se anota del Cayo, y sus prolongaciones definitivamente abandonadas, son páginas para la historia, de lo que fué el «Key West» ayer, colmena tabacalera, y hoy, sin un simple despalillo que recordase el aroma del tabaco vueltabajero.

Su vida, pasó de manantial fecundo, para la emancipación de Cuba, a un olvido completo, de aquella famosa industria desaparecida del Cayo, que tanto y tanto laboró por la independencia cubana. ¡**Sic transit gloria fundi!**

Lo único permanente, y no exclusivo del Cayo, sino de todos los puertos de la Unión, al llegar un barco trasatlántico, es aquel grito que al «cubiche» Iraizoz, le revolvía su bilis: ¡**American people firts**! Es una nota preferencial. Al oirla nosotros, no le damos importancia en el Cayo, pero en New York es un pellizco retorcido en la epidermis del europeo norteño, especialmente en el del inglés de pura cepa.

Digamos, pues, que lo importante, comienza en las observaciones de Miami y su gente, desde la judía gordona, con profusión de hijos, al palacio de mister Deering, el **Rey de los Arados**, millonario acumulador de obras de arte en su portentosa «Villa Vizcaya», una de las principales maravillas de la naciente California del Atlántico, que alberga preciosidades artísticas de toda Europa. En España, por mediación del notable pintor señor Utrillo, había reunido, en Sitjes, en su «Maricel», junto al «Cau Ferrat» de Rusiñol, una gloriosa colección ibérica.

Un buen día mandó empaquetar la pluralidad de magnificencias españolas, facturándolas para la Florida. Contrató a eminentes pintores y escultores de Cataluña. Entre ellos, Ramón Casas y otros notables, que está de más citar, y allá pusieron su alma latina, sobre muros del estrambótico americano. Fué en los días de la competencia febril, en la escena miamesca, que por dar algún valor de añejo a lo improvisado, se llevaron de Cuba las tejas patinadas por el tiempo, de cuya arbitraria modalidad tenemos en la Habana el edificio-rascacielo del «Hotel Sevilla», obra de pésimo gusto, que se da de cachetes con la arquitectura regida por un arte estético.

Debo al estudioso crítico de arte, señor Iraizoz, la observación de haber testado, el millonario mister Deering, una donación concordante con su estilo disparatado. Muerto el insatisfecho archi-millonario, todo aquel emporio de apetencias familiares, pasó a sus criados. Novedosa manera de burlar la vanidad de algunos herederos mal avenidos, con el cascarrabias del acumulador de magnificentísimas colecciones.

Tiene cierta gracia latina, cuanto señala nuestro admirado escritor acerca de las poblaciones de San Agustín y el Padre Varela, removiendo la historia apolillada de asuntos primitivos, porque en todas partes cuecen habas. Y en Jacsonville, con su Biblia, expone atinadas indicaciones ciudadanas, si bien no se escapa el libro, de algunos retruécanos que disimulan la seriedad del cuarto hotelero.

El gran contraste de raza, es la apreciación notarial. Parece una broma de mal talante. Y es una realidad a la altura de las pirámides de Egipto. Entre nosotros, el notario es la serena gravedad de la fe pública, de que en la Habana hubo nombres esclarecidos y siguen considerados como representantes de la austera Verdad. Iraizoz vió notarios pelagatos. Los hay en boticas y cabarets. ¡Parecen el desdoro de nuestra profesión! Son los antípodas de la rigidez.

Lo único sobrante, antes de llegar a Charleston, es una cita, en la página 47 referente a los socios del Habana Yacht Club. Yo, que pertenezco al grupo, ignoro su referencia, y así, llego a la ciudad de Charles y sigo de largo, porque hay una relación de que carece la Universidad aquella, que el lector podrá juzgar por su propia cuenta, en toda la página 62. ¡Guarda, Pablo...!

Si lo que precede, es asunto de cuidado, al llegar a Washington, vale la pena de detenerse y persignarse.

—¿Por qué los cubanos, en vez de ir tanto a New York —metrópoli de judíos— lo menos americano de los Estados Unidos, no van a la señorial ciudad capitalina?—pregunta el autor de «El sentimiento religioso en la literatura española».

En Washington ni se masca goma, ni se oye una frase grosera, ni se niega el asiento a una dama. Allí está el caballero americano «cien por ciento». Cuanto escribe Iraizoz acerca de los tesoros artísticos de toda clase albergados en la capital, es de un poder literario, tan hermoso y tan bien merecido, que si no es lo mejor del libro, por lo menos es de una notabilísima admiración.

Tiene algunas manchas de «recino» al tratar de los negros y meter mis paisanos en la liza. El talento del autor, adivinará lo que reservo en mi comentar. Pero el taburete que un americano colocó en un Museo, como la «Spanish Chair», del señor del Castillo de La Cabaña, es de una ingenuidad estupenda. Digamos, con la mayor veneración, que la página 92, dedicada a Lindberg, es de un acierto más que talentoso, genial. ¡O. K...!

La visita al «Masonic Memorial to Washington», en el país en donde «el Cardenal Gibbons paseaba en bicicleta y las monjas manejaban autos», sabe a respeto religioso. Por eso puede escribir el Reverendo Padre Fábrega, al inhibirse de una pública conferencia en la Institución Hispano Cubana de Cultura, estas palabras, al agnóstico doctor Fernando Ortiz:

Un masón cubano se preocupó por mi suerte durante mi reclusión en la Cárcel Modelo de Barcelona, con un interés tan fraternal que me consideraría el más vil de los hombres si no supiera corresponder, también fraternalmente, a sus bondades. Y lo bueno del caso es que yo sé que mi entrañable amigo es, o fué, un masón convencido, y él sabe que yo he deseado siempre, ser un buen sacerdote católico.»

¿Sabéis quién es el **masón fraternal**? Pues, don Antonio Iraizoz cubano eminente, hijo de un navarro carlista, que al llegar el 12 de octubre, hallándose en New York, fué a celebrar el «Día de la Raza», en el figón de un catalán de «Dawn Tawn», un paisano mío que rebuznaba, según Iraizoz, a quien nada voy a oponer cuando le asegura a un paisano suyo que los «cubiches» hablan en «fiáfigo».

Es el ají picante de un día de fiesta, que termina bailando rumba a los arpegios de un guayo...

Fuera de estas licencias festivas, cuando se baila una rumba de cajón y chivo asado y plátanos verdes fritos, hay en este libro un tesoro de observaciones que elevan el espíritu y hacen reflexionar profundamente.

Museos y grandezas, personajes creadores de la Unión, reliquias del tiempo pretérito y creaciones culturales y patrióticas, constituyen la parte del libro que lo hacen bello y escolástico. Enseña y complace. Es verídico y sólo rompen la monotonía de la seriedad, unas banderillas mazantinescas, infinitamente reducidas, pero que hacen a la fiera sentir el pinchazo del castigo.

Cuando un libro se puede leer a ratos, sin alterar la presión del interés, dado su mosaico, a pequeñas dosis, es cuando más se le quiere, porque, en cada momento, nos alegra el sentido, bañando el intelecto, con un perfumador que atomiza las esencias placenteras, regalo del estar a gusto, con sus páginas gentiles.

Yo quisiera saber escribir así, desde luego, liberado de algunas puyas tan finamente escapadas del léxico familiar en las tertulias de confianza.

El libro es recomendable a jóvenes y viejos, a los que ya saben de Yanquilandia o la desconocen, pues se darán por satisfechos, de no ignorar ciertas flaquezas humanas.

También en Filadelfia hay travesuras de los ediles.

El «Itinerario en los Estados Unidos», ¡vale la pena de ser leído!

José AIXALA.

EN EL FONDO DEL MAR — *Por Roseñada*

—Pues por allá arriba hay cosas que a nosotros nos nos huelen bien y sin embargo jamás hemos protestado...

Epistolario de OTEYZA

Sra. Florence White.

Londres.

Muy señora mía:

Vaya por delante mi profesión de fe feminista. Cónstele a usted que soy de los que creen que las mujeres tienen tantos derechos como los hombres. Este es el dogma del feminismo ¿no?... Pues bien; yo lo profeso íntegramente.

Tras de lo cual he de declarar a usted que en eso me quedo. O séase, en que, concediendo a las mujeres todos los derechos que los hombres tenemos, opino que no debe otorgárseles ni un derecho más. Y me fundo en que, si las mujeres disfrutasen de un solo derecho añadido a los derechos de que gozamos los hombres, ya la igualdad legal entre los hombres y las mujeres desaparecería. Quedándome ahí, pues, permanezco dentro de la femínica ortodoxia.

Como dentro de ella está mi correligionario Kingsley Wood, ministro de Salubridad de su país, que a la demanda presentada por usted, como presidenta de la Asociación de Pensiones para Empleadas, de que las mujeres pueden cobrar jubilación desde los cincuenta y cinco años, en vez de desde los sesenta y cinco, edad en que pueden cobrarla los hombres, ha contestado que no accede, según el cablegrama que de ello me informa, «con cortesía, pero con firmeza».

Yo no sé, la verdad, si habría contestado así. Esto es, además de con firmeza, con cortesía. La sentencia árabe de que a una mujer no debe golpeársela ni con los pétalos de la más suave flor, juzgo que se refiere sólo a los golpes de obra; pero no a los de palabra, cuando se lo merece. Por eso, en el caso de Kingsley Wood, yo le hubiere dicho a usted algunas cosas malas. Como se las diría ahora, a no recordar los versos de Martí:

«¿De mujer? Bien puede ser
que mueras de su mordida;
pero no manches tu vida,
diciendo mal de mujer».

¡La memoria de Martí salva a usted de los crudos efectos de mi indignación por su conducta! Sin embargo, de que le manifieste esa indignación, siquiera sea en forma comedida, no puede salvarla nada ni nadie. Porque si usted es mujer, yo soy feminista, y en el credo del feminismo me ofende la abusiva demanda de referencia.

En efecto; las mujeres inglesas han sido ustedes colocadas en la Administración Pública, considerándolas iguales que los hombres, y ahora, al pretender que se les conceda la jubilación antes que a los empleados, alegando tener menor fortaleza física, niegan ustedes esa igualdad. Permítanme que les diga—a usted y a sus compañeras de Asociación—que el ministro de Sanidad, al escuchar su renegador alegato, ha debido mandarlas a paseo, que sobre ser cosa fortalecedora siempre, es la más cortés que ahora se me ocurre decir.

Y habré de añadir todavía, que si ustedes, según parece que han anunciado, van a seguir su injusta campaña con manifestaciones tumultuosas en las calles, otro ministro, el que en el Gabinete inglés está encargado de mantener el orden, deberá hacer que las disuelvan a estacazos, ni más ni menos que con las de hombres alborotadores se hace, practicando la feminística igualatoria idea.

Sosteniendo así el dogma feminista puro de la igualdad de derechos—y de deberes—quedo de usted todo lo respetuosamente posible

B. s. p.

Luis de Oteyza

La Habana, 11 de Junio de 1937.

A TRAVES DE LA VIDA

COREOGRAFIA

Una vez busqué una influencia para el señor Antonio Pubillones, al que no tenía el gusto de conocer, porque de quien fuí amigo fué del Coronel, tío de este Pubillones, que no sé cuál sería su grado en el Ejército.

Me acogió atentamente, como hombre de mundo y de circo, y se enteró de mi pretensión, que era la de celebrar una «interview» con la señorita Corio, artista coreográfica de la Compañía.

Bien sé yo—le dije—que es costumbre pedir audiencia, y que los artistas de teatro tienen hoy, cuando son celebridades, a más de automóvil, uno o dos secretarios y un preceptor alemán si viajan con sus niños. He debido hacer mi instancia, pero como el tiempo apremia y la señorita Corio es muy solicitada, he pensado que usted me facilitaría...

El Sr. Pubillones, entre solemne y amable, me contestó:

—Habrá que vencer dificultades, pero conseguirá usted ver y hablar a la señorita Corio. Todo sea por la prensa y por la Patria...

Y me llevó al escenario haciéndome discurrir entre los animales y las personas. El Circo actuaba en el teatro de Payret y yo era allí bastante conocido.

Dí un apretón de manos a «Chocolat», el pequeño, porque el otro «Chocolat», el genuino, era más grande, no salía del «Nouveau Cirque» de París, era matancero y ya se había muerto, mientras que el chiquito de Pubillones, era americano, del Cayo, y creo que vive; pero no sé qué es de él.

Hice un saludo profundísimo al mono de la bicicleta, y me aparté para no pisar al caballo inteligente que se desnuda en escena, como una actriz, y descifra acertijos.

La señorita Corio estaba en su «camerino», elegante apartamento tapizado de azul y oro y decorado con bronces de Berbedianne y aguas fuertes de Rembrandt. Entre una porción de retratos de testas coronadas, con dedicatorias, leí algunas: «A María Corio, su admirador Guillermo», «A la reina del tango, Alfonso», «A María, Teodoro». ¿Quién será éste? No conozco ningún rey, como no fuera el de Abisinia, que se llamaba José Teodoro Menelik, que fuera tan expresivo. Nuestro gran amigo Roosevelt también se llamaba Teodoro, pero firmaba «Teddy». En fin, el señor Pubillones entró, se quitó los tres hermosos brillantes que llevaba en la pechera, unidos por una cadena de platino galvanizado, y los colgó en la percha. Después, como apareciera la artista, hizo mi presentación.

La señorita Corio mandó traer champán y tabacos, como en Palacio, y me incitó a que me llevara unos cuantos, como se hace en la buena sociedad; pero yo no fumo sino «Romeo y Julieta», de Pepín Rodríguez. La Corio estaba desolada, no creía que hubiera diferentes clases de tabacos, que, como las personas, los hay excelentes, tolerables e insoportables.

La entrevista fué tan insulsa como todas las que ha celebrado un estimable escritor que tenía esa especialidad. La señorita Corio, como todas las artistas que nos visitan, tuvo buen cuidado de decir que ésta era la tierra prometida a sus ilusiones. Muchos cubanos lo creen de buena fe por que asienten diciendo:

—A la verdad, aquí hay cosas muy sabrosas.

La Corio es italiana, de Turín y no tiene preferencias por ningún vermouth. Usaba medias cortas como los hombres y se las sostenía con hilos de brillantes. Todo esto era público y notorio en sus escenas coreográficas.

Llegué a ser muy amigo de ella, aunque no fuí su admirador, como el Kaiser Guillermo, porque no es en ese género donde he buscado más «afinidades electivas».

La perdí de vista durante algún tiempo y al terminarse la guerra europea de 1914 me la encontré en una calle de Bruselas. Iba, como siempre, airosa, con la vaporosidad que sólo admiré en la gran Ana Pavlowa. Hablamos, estábamos muy contentos de vernos. Después nos estrechamos las manos y nos separamos, tal vez, para toda la vida...

Héctor DE SAAVEDRA

AL MARGEN DE LA HISTORIA

ULTIMOS DIAS

Hasta el día 20 del mes en curso recibiré la contribución voluntaria de las escuelas públicas y privadas de Cuba para la erección de la Fuente de la Niñez a Carlos Manuel de Céspedes.

He tenido que prorrogar diez días más el plazo fijado, atendiendo al ruego de muchos profesores que todavía no han podido terminar la cuestación.

El señor Maximiliano Isoba, presidente de la Junta de Educación de Sagua la Grande, me escribe una carta hermosísima. Aunque había decidido no reproducir ninguna otra carta, quiero hacer una excepción con la del señor Isoba, por su alto sentido patriótico y porque revela, al mismo tiempo, el entusiasmo con que fué acogida la iniciativa de Enriqueta Farías en el distrito escolar de Sagua.

Dice así:

Sr. José Sánchez Arcilla.
DIARIO DE LA MARINA.
La Habana.

Mi distinguedo señor y amigo:

Como mañana se cierra la admisión de donaciones para el monumento a Carlos Manuel de Céspedes, ideado por la niña Enriqueta Farías y calorizado entusiásticamente por usted, tengo el mayor gusto de adjuntarle un giro postal a su orden por la cantidad de cuarenta y tres pesos y cincuenta y cuatro centavos, con la que los alumnos de las escuelas públicas y privadas de este distrito contribuyen a tan bella obra.

A esa cantidad, con el fin de que se tenga exacto conocimiento de la que en total ha contribuído este distrito, debe sumársele la de $2.60 de la Escuela Pública Intermedia, y $3.40 de la escuela privada «La Politécnica», y además $0.22 de los derechos del giro postal, que hacen un total de $49.76. Las contribuciones de la Escuela Intermedia y de la Politécnica fueron enviadas directamente a usted, y por eso no figuran en la relación que le adjunto.

Faltan algunas escuelas públicas del Distrito y seguramente que lo habrán dejado para el viernes, que es el último día de clase de este curso, pero no he querido demorar más este envío para no quebrar con lo que usted había determinado.

Esa es, pues, nuestra humilde contribución a obra tan bella, y esa es nuestra pequeña ayuda a Enriqueta Farías y a usted. De nuestra devoción y nuestra gratitud al Mártir de San Lorenzo no se forme usted idea por la pobreza de la cantidad que se le envía. Las duras circunstancias, muchas veces, nos vedan manifestar nuestros sentimientos en toda la amplitud que deseáramos.

Vea confirmado con este envío la seguridad que a usted daba en una mía de hace poco de que las escuelas de Sagua, públicas y privadas, no volvían las espaldas a usted, y que no necesitaban órdenes oficiales para responder a mandatos de una devoción patriótica.

Ponga el grano de arena de los «sagüeritos» en ese monumento y que él sea magno en belleza y perpetuo en reverente devoción.

Si arañazos y decepciones ha sacado usted de esta jornada, permita que le ofrezca mi amistad para que también haya sacado un amigo.

Le estrecha la mano,

Maximiliano Isoba,
Presidente de la Junta de Educación.

¿Qué dicen, ante esta carta, los maestros públicos que se negaron a cooperar a la realización de la iniciativa de Enriqueta Farías, alegando prohibiciones oficiales?

¿Qué dice el señor inspector escolar de Guanabacoa, que se negó rotundamente a propiciar la recolecta de su Distrito?

El señor Isoba, cívicamente, no ha hecho más que repetir las palabras vertidas por el señor Secretario de Educación, cuando yo le trasmití lo que decían algunos educadores...

Pero, en fin, es hora de triunfo y de perdón. Todo está hecho ya, sin la intervención de los exhibicionistas y a pesar de los augurios de los eternos fracasados.

ADHESIONES

Eduardo de Villiers y Suárez—autor de unos pensamientos bellísimos sobre la iniciativa de Enriqueta Farías—y su distinguida esposa, la señora Teresa Guerrero de Villiers, 10 centavos, en nombre de dos niños de la Casa Cuna. Los niños José Alfredo y Jesús María Ibáñez y Robaina, veinte centavos, en un giro postal. La señora América Rebollar, directora de la escuela número 1, «Luz y Caballero», de Rancho Veloz, tres pesos setenta centavos, en nombre de sus alumnos. Escuela «Cosme Blanco Herrera», del Cerro, un peso setenta y ocho centavos. Escuela San Antonio, del Cerro, un peso doce centavos. Escuela número 24, del Cerro, tres pesos, por mediación de Enriqueta Farías. Ramón Antonio Cruzsellas, un peso, en nombre de diez niños de la Casa de Beneficencia. Alumnos del Aula número 1 de la Escuela número 1, de Los Palacios, un peso. Escuela Pública número 11 y Kindergarten anexo, de Matanzas, tres pesos. Kindergarten número 1, del Distrito Escolar de Los Palacios, un peso.

CARTA FINAL

Sr. José Sánchez Arcilla.
DIARIO DE LA MARINA.
Ciudad.

Distinguido señor:

El profesorado y alumnado de esta escuela pública—número 58, del Cerro—tienen el honor de dirigirse a usted para expresarle su inmensa gratitud por la desinteresada y activa propaganda que ha desarrollado en pro del monumento a Carlos Manuel de Céspedes.

Le rogamos haga llegar nuestras más expresivas gracias al Mayor de la Ciudad, doctor Antonio Beruff Mendieta, por la valiosa cooperación prestada a nuestra causa.

Respetuosamente,

A. Fernández Xiqués, Sara Campos, Silvia Morales, Georgina Lovio, Ana Luisa Ramírez, Carmela Seguí, Josefina Hernández, Veneranda Martínez, Otilia Piedra, Mercedes Peñalver, Estrella M. Carrasco, Polín Hernández, Caridad Moreno y Juana Rosa Barber.

José SANCHEZ-ARCILLA.

M.E.C.D. 2016

The Morro Castle Company

(BAJOS DEL PLAZA POR ZULUETA)

M-9009 - - M-3210

--VENTA ESPECIAL PARA VIERNES Y SABADO--

TOCINETA BACON Picada en lascas, Lb . 45 c.

MANTEQUILLA, Lb . . . . 25c.

1 lata MELOCOTONES y 1 lata PERAS, por . 56 c.

Pastel de manzana . . . . 20c.
Pastelitos de fresa . . . . . 5c.
Pastel pollo y jamón, 10 y. 20c.

VINAGRE DE SIDRA, litro . . . . . 48c.

SALCHICHAS DE PUERCO, Lb. . . . . 29c.
Guisantes, Lb. . . . . 20c.
Espárragos, mazo . . . . . 68c.
Lechuga Iceberg, c/u . . . 19c.
Espinacas, Lb . . . . . 15c.
Cebollitas blancas, Lb . . . 12c.

ENTREMES SURTIDO, libra . . . . . 69c.
Steak Hamburgo, con Ba. con . . . . . 10c.
Filete entero, lb . . . . . 24c.
Pierna de puerco, entera, libra . . . . . 21c.
Filete de sardinas, 8 oz. . . 27c.

VEA LA LISTA COMPLETA EN NUESTRA TIENDA

Contra la amnistía a los prisioneros de la Gran Guerra

Los veteranos de Bélgica están indignados por una proposición en tal sentido

BRUSELAS, junio 10. (AP).—Indignados por una proposición que ha sido presentada al Senado, pidiendo que se dicte una amnistía para todos los prisioneros del tiempo de la guerra, 400 veteranos belgas protestaron ayer, arrojando sus medallas sobre la Tumba del Soldado Desconocido.

Fuerzas del ejército y tanques acudieron inmediatamente a los alrededores del Parlamento para protegerlo contra un ataque de los veteranos.

Una delegación de veteranos juró ante el Presidente del Senado que matarían a cualquier «traidor» que se beneficiara con la amnistía.

Los veteranos abandonaron la Cámara, después que se les dijo que la proposición no se dicutiría hoy, pero se temen nuevas manifestaciones mañana en el caso de que el asunto se incluya en la Orden del Día.

Con el objeto de apaciguar a los ex soldados de la guerra mundial, el Ministro de Transporte anunció que el ruego que habían hecho para que se les concedieran tarifas reducidas en los ferrocarriles ha sido concedido.

Además de arrojar sus medallas en la Tumba del Soldado Desconocido, los manifestantes depositaron una corona, en cuyos lazos se leía:

«Hermano, los que pronto se te unirán, depositan en la tumba la inútil promesa de una victoria ganada a expensas de tantos sufrimientos inútiles.»

Las medallas están custodiadas por la policía.

El proyecto de ley de amnistía fué presentado por el Gobierno y la Baja Cámara lo aprobó por 95 votos contra 75. Los rexistas votaron contra el proyecto.

Una organización de Brabante, se ha dirigido al Rey, pidiéndole que vete la ley en el caso de que sea aprobada por el Senado.

Quinientos veteranos de Verviers, celebraron una manifestación de protesta y los senadores y diputados que voten por la amnistía son amenazados de exclusión de las organizaciones de exsoldados de la guerra mundial.

El proyecto tiende a restaurar sus privilegios como ciudadanos a varios flamencos que vivían en el Norte de Bélgica y que se pusieron al lado de Alemania durante la guerra mundial, a los cuales se privó de la ciudadanía a la terminación de la guerra.

RIÑA Y ESCANDALO

El vigilante 2022, Enrique Watson, arrestó a Angelina Pérez Ruiz, de 19 años y a Carlos Santa Cruz Garcerán, de 22 años y vecinos de Desamparados 67, por haberlos sorprendido cuando en su domicilio reñían y formaban un fuerte escándalo. Fueron asistidos en el primer centro de socorro de lesiones leves.

FALTA DE APETITO

La falta de apetito aparece muchas veces con los primeros calores. Un tratamiento higiénico en el de la Quintonine, porque la Quintonine es un extracto a base de plantas. Al mismo tiempo que produce un efecto tónico, obra como depurativo sobre la circulación merced a la Genciana, a la Quina, a la Cuasia y a las demás plantas que contiene. Gracias a su origen vegetal la Quintonine es muy bien tolerada por todos; su empleo es fácil y su coste módico. La Quintonine puede también tomarse a la dosis de una cucharadita antes de cada comida, sea pura, sea en una copa de agua gaseosa, azucarada o no, añadiendo jugo de limón. El frasco $0.40 en la DROGUERIA DE JHONSON Obispo 30 La Habana y TODAS FARMACIAS.

Las Ratas Mueren Como Moscas

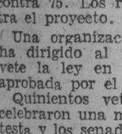

NO tome medidas a medias para acabar con esa destructora plaga que propaga toda clase de enfermedades. Use la preparación que nunca falla. A las ratas les encanta comer Pasta Eléctrica Stearns—entonces salen en busca de agua y aire y mueren al instante. Usada por autoridades sanitarias y por millones de personas desde hace 69 años. De venta en todas partes en tubos de 2 onzas y en latas de 8. Use

PASTA ELECTRICA STEARNS'

MATA RATAS, CUCARACHAS, HORMIGAS Y OTRAS PESTES

POR LA GUERRA

suben los precios y escasean los artículos. Nuestras existencias son enormes y nuestros precios más bajos cada día.

COMPRUEBELO. VISITENOS.

BAZAR INGLES

GALIANO Y SAN MIGUEL

LA CASA QUE MAS BARATO VENDE EN CUBA.

Se elevarán las tarifas inglesas para los EE. UU.

Así ocurrirá a menos de que ese país haga concesiones comerciales a G. Bretaña

LONDRES, junio 10. (AP).—En la Cámara de los Comunes predijo ayer uno de los diputados conservadores el establecimiento de aranceles más elevados contra los artículos de procedencia americana a menos de que ese país haga concesiones comerciales a Inglaterra.

El teniente coronel Leopold Stennett Ameri, exprimer Lord del Almirantazgo, anunció la posibilidad de que se aumenten los aranceles contra los Estados Unidos.

«Es imposible volver al patrón oro mientras esa gran nación acreedora nos imponga sus exportaciones y se niegue a aceptar un exceso de importaciones,» declaró.

Sostuvo que la Gran Bretaña compra más a los Estados Unidos que lo que le vende y que cualquier convenio comercial tiene que rectificar ese saldo desfavorable. Además, añadió, la Gran Bretaña debe negociar a base de muchos productos americanos que no compiten con los que se fabrican en el imperio.

Intentando poner fin al debate, Sir John Simon, Canciller del Exchequer, dijo que las discusiones acerca de un posible tratado comercial habían sido «puramente informales y exploradoras».

CARTA ACLARATORIA SOBRE UNA COLONIA INFANTIL

El señor Director General de Inmigración, Manuel Benítez González, nos ha remitido la siguiente comunicación:

Habana, junio 9 de 1937.

Sr. Director de DIARIO DE LA MARINA,
Habana.

Muy distinguido amigo:

Acabo de leer en varios periódicos una información relacionada con el «Campamento de Tiscornia» y la alimentación que allí se les da a los alojados con cargo al fondo de indigentes.

Como quiera que el Campamento de Tiscornia es una dependencia oficial de la Dirección de Inmigración que desempeño, y, aunque la Colonia Infantil que se encuentra alojada en dicho Campamento y que se sostiene con el llamado fondo de Indigentes, no está bajo mi control y dirección, sino que depende de la Secretaría de Sanidad y está bajo la dirección de la distinguida y culta dama Sra. Emma Cabrera de Giménez Lanier, esposa del Sr. Secretario de Hacienda, la ilustre benefactora que tanto se afana y lucha por la niñez desvalida, movido por un espíritu de justicia que guía todos mis actos, y, además, por razones de mi cargo, puedo afirmarle que dicha información se aparta de la verdad, pues he podido comprobar en mi trato diario y constante con el personal de aquel Departamento, que la Colonia Infantil es atendida con verdadero esmero, los niños gozan de los mayores cuidados, tanto en su higiene como en su instrucción, y la alimentación que reciben es de la mejor que puede darse en Departamento de esa índole.

Agradecido por la publicación de estas líneas, me es grato reiterarme, suyo afmo. amigo,

Fdo. Cor. Rtdo. **Manuel Benítez González**, Director General de Inmigración.

COLEGIO LA GRAN ANTILLA

CLASES NOCTURNAS DE BACHILLERATO

El Colegio "La Gran Antilla", con el objeto de dar facilidades a gran número de alumnos que, por su trabajo, no pueden asistir a las clases de los centros oficiales, abre la matrícula para un Cursillo de Bachillerato, que dará comienzo el martes 15 del actual, a las 7 p. m.

Para más detalles, llame al teléfono: F-5069 o visite el Colegio en la calle 6, núm. 9, entre Línea y 11, Vedado.

CRONICA HABANERA

PEGGY COROALLES

Entre halagos y congratulaciones de sus amistades, pasó la fecha de ayer, en que celebraba su santo, la encantadora señorita Peggy Coroalles y Morales, figurita de las más celebradas en nuestros salones. Reciba nuestro saludo, afectuosísimo.

EL DOCTOR JOSE A. LOPEZ DEL VALLE.—En la Clínica Bustamante Núñez, en el Vedado, se halla operado desde el martes el doctor José A. López del Valle, bien querido director de Sanidad.

La operación, que ha constituído un éxito completo, la llevó a cabo el ilustre especialista doctor Luis F. Rodríguez Molina.

Hacemos votos por el restablecimiento del enfermo.

LA FESTIVIDAD DEL DIA.—Las Aleidas y los Bernabés están de días hoy.

Plácenos felicitar, en primer término a la señora Aleida Averhoff, joven y bellísima esposa del doctor Fernando de la Riva, tan estimado en nuestros círculos sociales.

También felicitamos a las señoritas Aleida Lecour, Aleida Carbonell, Aleida Guerra, Aleida González Armengol y Aleida Fernández Villamil.

MEJORADA.—En franca convalecencia, mejorando por días.

Así se halla de la gravísima enfermedad que llegó a poner en peligro su vida, la gentil señorita Luquita Alvaré.

Gracias a los cuidados magníficos que le prestaron los conocidos doctores José Bisbé, Eduardo Rivero y Pepe Barrena, la señorita Alvaré rebasó la gravedad.

Nos complacemos en consignar su mejoría.

DE PRO-ARTE MUSICAL.—El domingo 20 de junio, a las diez y media ofrecerá su concierto reglamentario la Orquesta Sinfónica de la Habana, dirigida por el maestro Gonzalo Roig, al que pueden asistir los socios de Pro-Arte Musical presentando el recibo correspondiente.

Para el miércoles 30 de junio está señalado el recital poético de Miguel Llao, el notable recitador cubano exclusivo para sus asociados, y el domingo 4 de julio, a las 10.30 a. m. Angel Reyes, violinista cubano que viene de Europa, donde ha conquistado un gran nombre por su exquisito arte, se presentará por primera vez en Cuba. Para el 15 de julio, en los salones de la Sociedad, el joven profesor de guitarra Isaac Nicola, dará una conferencia ilustrada sobre dicho instrumento, exclusivamente para socios.

Para la temporada próxima tenemos, hasta la fecha, firmados los siguientes contratos: María Kurenko, soprano; José Iturbi, pianista; Coro de los Cosacos del Don; Benno Rabinof, violinista; Barrere Britt, concertino; Robert Casadesus, pianista; Elisabeth Rethberg y Ezio Pinza, soprano y bajo; Mildred Dilling, arpista.

Tienen otros contratos que se están tramitando y que anunciaremos oportunamente.

EN EL INSTITUTO «VARONA SUAREZ».—Para hoy, a las cinco de la tarde, está anunciado en el Instituto de Ciegos «Varona Suárez», la fiesta de terminación del curso de 1936-37.

Se ha combinado un programa interesantísimo, en el que los cieguitos tendrán a su cargo distintos números.

EN SAN JUAN DE LETRAN.—Una simpática boda está concertada para mañana, sábado, en la iglesia de San Juan de Letrán.

Serán contrayentes la gentil y muy graciosa señorita Emma González Ochandarena y el caballeroso joven José Luis Azqueta.

Señalada ha sido para las seis y media de la tarde.

El hermoso templo lucirá para este acto un decorado sencillo y elegante, que será ejecutado por los floristas de la «Casa Trías», con ese arte y ese chic que parece un privilegio exclusivo de ellos.

También hará Trías el ramo para la linda novia.

Y será un modelo lindísimo.

Han sido designados padrinos el señor Eulogio González Sigarroa, padre de la novia, y la hermana del novio, la gentil Felicia Azqueta y Leunda.

Como testigos por ella darán fe los doctores José Guillermo Díaz y Gustavo Pérez Abreu y los señores Arcadio Menocal y Jacinto G. Sigarroa.

Por el novio lo harán a su vez el doctor Fernando de la Riva y los señores Ernesto Argüelles, Enrique Argomániz y Eulogio González, junior.

CHARLAS FEMENINAS

de *Hortensia Gelabert*

—media hora exclusiva de "La Filosofía"—

Sintonice todos los días, a las 2 p. m., la emisora C-M-C-Y, de Autrán y la Cía. Westinghouse E. de Cuba, en 1030 kc., para oír a la eminente actriz cubana Hortensia Gelabert en sus amenísimas y muy interesantes **Charlas Femeninas.**

Disertará hoy, a las dos de la tarde, sobre este interesante tema:

¿Quiere Ud. conservar su silueta? No hay que exagerar el feminismo.

Es un programa organizado por Propagandas Joffre, exclusivo para «La Filosofía»,

LA FILOSOFÍA

PARA LAS VACACIONES

No podía "La Filosofía" olvidarse de los niños: para ellos tiene también muy extraordinarias ofertas en la gran venta "JUNIO, MES DEL CLIENTE" Vea a continuación algunas de esas ventajosas oportunidades; y si quiere aprovecharlas, le aconsejamos se apresure a visitarnos.

1.—Trajes de warandol, crash y otras telas prácticas, en colores y blanco. Una variedad enorme. Tallas 1 a 7 años 0.47

2.—En igual tela y colores, media manga, catorce modelos distintos. Tallas 1 a 7 años 0.58

3.—De otomano, blanco perla, franjas pastel y rojo, indesteñible, sin mangas. Modelo muy vistoso. Tallas 3 a 8 años 1.33

El mismo modelo, media manga, iguales tallas 1.38

4.—Traje de sol en warandol blanco con color, y en pastel, verde, azul pálido, etc. Tallas 1 a 6 años 0.39

5.—De warandol lavable, combinado a dos colores, pantalón verde y blusa blanca y en maíz con blanco. Tallas 1 a 7 años 0.47

6.—Traje con blusa de popelín blanco y pantalón de piqué, habiéndolo también todo blanco o combinado en colores. Tallas 1 a 9 años. (Se vendían a 1.50.) 1.14

7.—Traje de sol. Tallas 1 a 5 años. Un lote especial 0.30

EL DOMINGO ES SAN ANTONIO. Los departamentos de "La Filosofía" están colmados de cosas útiles, agradables y de buen gusto, propias para regalo. Todo, sea para señora o caballero, lo encontrará usted remarcado a los precios excepcionales que han hecho tan popular y famosa nuestra venta anual

"Junio mes del cliente", una venta seria, una venta que entusiasma y satisface

LA FILOSOFÍA

UNA INFORMACION SOBRE LAUDERDALE ESTATES

La Cámara de Comercio de Lauderdale, Florida, contestando a las distintas consultas que se le han hecho desde Cuba, pidiendo informes acerca de la Lauderdale Estates Inc., ha hecho saber que no mantiene relaciones de ninguna clase con esa compañía, la cual no está autorizada para hacer uso del nombre de dicha Cámara en relación con la venta de parcelas de terreno en la sección conocida por Lauderdale Estates.

Agrega que la finca en cuestión se halla a seis millas al Oeste del Océano y a milla y cuarto al Norte de Fort Lauderdale Golf and Country Club en la carretera de West Dixie.

En Lauderdale Estates, sigue diciendo la Cámara de Comercio, no existen servicios públicos. Carece de tranvías y de aceras.

Termina manifestando que el señor Eduardo Hernández, Cónsul de Cuba en Miami, que tiene sus oficinas en Postal Building, ha estado haciendo personalmente una investigación acerca de Lauderdale Estates, inspeccionando los terrenos, por lo que se halla en condiciones de dar informes acerca de su valor y posibilidades para la fabricación de casas.

EL EX-PRIMER MINISTRO CANADIENSE R. BURDEN SE HALLA EN GRAVE ESTADO

OTAWA, Canadá, junio 10. (AP).—Sir Robert Borden, primer ministro del Canadá durante la guerra mundial, se hallaba esta noche en «grave estado», según declararon los médicos que le asisten.

Los facultativos manifestaron que Sir Robert presenta síntomas de «una afección del corazón».

Tiene el exprimer ministro 82 años de edad y desde hace días se encuentra enfermo en su residencia.

Presidió el gobierno canadiense desde 1911 a 1920, y representó a su país en la conferencia de paz de Versalles en 1919 y en la conferencia de Washington de 1921-22.

LE ROMPIO UNA OREJA SU MADRE DE UN PALO

En el Centro de socorro de Jesús del Monte, fué asistido ayer de lesiones de carácter grave en la oreja izquierda, Salvador Coto, de 11 años de edad y vecino de Vista Alegre 7, en la Víbora.

Declaró el menor, que su mamá incómoda, armada de un palo, le asestó un golpe, ocasionándole la lesión que presenta.

De estos hechos se le dió cuenta al Juez de Instrucción de la Sección Quinta, cuya autoridad ha ordenado que la acusada sea citada en su día para que exponga sus descargos.

M.F.C.D. 2016

PAYRET HOY!
LA PRODUCCION ARGENTINA
¡QUE TIEMPOS AQUELLOS!
¡LOS MUCHACHOS de ANTES NO USABAN GOMINA!
con SANTIAGO ARRIETA
IRMA CORDOBA y Florencio PARRAVICINI
Hasta las 6½ 20¢ Después 30¢

Cartel del día

POR LOS TEATROS:

MARTI: M-2724. «Roberta», «Yo vengaré a mi padre» y variedades.

POR LOS CINES:

CAMPOAMOR: A-7054. A todas horas: «Pimienta», «Momentos difíciles», comedia y revista.
ENCANTO: M-6055. A todas horas: «Escuela de secretarias», comedia y cartón.
NACIONAL: A-6700. A todas horas: «Pies de seda», «El viuda alegre», comedia y revista.
ALKAZAR: A-6869. A todas horas: «El fugitivo de los aires», «Las preciosas», comedia y episodio.
AUDITORIUM: F-4555. «Pies de seda» y «La mujer fantasma».
PAYRET: A-7157. «Qué tiempos aquellos» y «El enigma de la perla».
RIVIERA: F-2040. «Los enredos de una dama» y «La bailarina».
TRIANON: F-2403. «Primavera» y «Contrabando humano».
RADIO-CINE: M-1407. «Miguel Strogoff» y «Música, besos y mujeres».
NEPTUNO: M-1515. «La dama de las camelias» y «El demonio es un pobre diablo».
ROXY: F0-3255. «Ilusiones que vuelven» y «Los amores de un dictador».
REINA: M-2272. «La historia se escribe de noche» y «Amor bajo el fuego».
RIALTO: M-1831. «Nacida para el baile» y «Una noche interminable».
LARA: M-2421. «El adivino» y «La fuente».
PRADO: M-4817. «La canción del olvido» y «La Venus de oro».
VERDUN: A-9206. «La historia se escribe de noche» y «Una semana de felicidad».
ACTUALIDADES: M-5575. «Nueve días Reina», «Milagro de cuatro días» y episodio.
ESMERALDA: M-4080. «El rancho del exterminio» y «La bien pagada».
BOHEMIA: X-2320. «La legión del terror» y «El secreto de vivir».
LIRA: M-4477. «Los pecados de Teodora» y «Antes de media noche».
MAJESTIC: M-4477. «Una en un millón» y «Puñetazos a la irlandesa».
FLORENCIA: U-6758. «Tres tíos ladinos» y «Deslices».
OLIMPIC: F-6263. «Ayúdame a vivir» y «El conventillo de la paloma».
VEDADO: F-3128. «El poder del corazón» y «El rey de los fósforos».
TOSCA: I-3099. «Nostradamus» y «Trece horas de vuelo».
MODERNO: X-1305. «Preludio de amor» y «Una millonaria pobre».
WILSON: U-5863. «Nobleza gaucha» y «La prueba suprema».
MAXIM: U-7049. «Champagne vals» y «Justicia redentora».
INGLATERRA: M-5527. «Nobleza gaucha» y «La prueba suprema».
CUBA: M-9796. «Travesía trágica» y «El conventillo de la paloma».
SALON ROJO: M-4794. «Puerto nuevo» y «Ayúdame a vivir».
UNIVERSAL: Egido y Monte. «Los secretos de la selva» (serie) y «Alas sobre el Chaco».
BELGICA: A-9128. «Puñetazos a la irlandesa» y «Una mujer despreciada».
VIOLETA: M-3238. «El amante vagabundo» y «La ley de la pradera».

HOY
POR ULTIMA VEZ
DESPUES hasta el 1º de JULIO
NACIONAL AUDITORIUM
50¢ A TODAS HORAS

EXITO GRANDIOSO del PRE ESTRENO de la producción R.K.O. RADIO
"PIES de SEDA"
SHALL WE DANCE
Fred ASTAIRE ★ Ginger ROGERS
MAÑANA PRE-ESTRENO!!
"LA DONCELLA de SALEM"
con Claudette Colbert y Fred Mc Murray
30¢ TARDE 45¢ NOCHE
Super producción Paramount

ESCENARIO y PANTALLA

ENCANTO: «ESCUELA DE SECRETARIAS»

En los Estados Unidos la secretaria particular es una categoría. La esfera de los negocios es allí tan absorbente que un hombre puede viajar sin su esposa, sin su chofer, sin su ayuda de cámara; pero no sin su secretaria particular. Aun en las delicias del «week-end» el «business man» está siempre en funciones, a condición de que la secretaria esté, lápiz en ristre, al alcance de la oportunidad financiera. Y esa oportunidad, esa «coyuntura», que dicen los economistas, puede surgir en cualquier parte, tomando el sol en la playa o en torno a la mesa del «cocktail». En cambio, sin la secretaria el hombre de empresa está perdido. Porque la secretaria no es sólo su medio de comunicación con el exterior; es otras muchas cosas: su memoria, su archivo, su consejera privada, su coordinación de ideas, su sentido de previsión y hasta su conciencia profesional. Y aún algo más importante: la víctima resignada, comprensiva, de su bueno o su mal humor. Víctima en ambos casos, porque cuando el jefe está de malas sólo hay que soportar alguna que otra impertinencia; pero cuando está de buenas hay que tolerar todas las que su euforia es capaz de concebir, incluyendo la más solemne de todas: el amor.

La comedia de la Columbia estrenada ayer en el «Encanto» es la historia cómico-sentimental de una muchacha que pasa de las subalternidades del secretariado a la hegemonía del matrimonio, sin que el jefe, no obstante sus alardes de perspicacia, de independencia y de rectitud, se dé cuenta en lo más mínimo de la metamorfosis. Y si se da cuenta, lo disimula tan maravillosamente que, sin panglosianismos de ninguna clase, lo suponemos siempre «en el mejor de los mundos posibles».

El protagonista es un sujeto puntilloso, que muda de estenógrafa cada semana. Puritano y vegetariano, no está dispuesto a permitir «excesos» de ninguna clase en su oficina. Para acallar sus escrúpulos acude a su servicio la directora de la «Office School» que le suministraba personal. La nueva secretaria se presenta ante él severamente vestida, con el peinado hombruno, disimulando todas las luces del rostro tras unos grandes y redondos espejuelos. Pero detrás de este maniquí de secretaria puritana se esconde nada menos que una mujer. Comienza la transformación a que antes aludimos. Nuestro hombre abdica del vegetarianismo y se vuelve carnívoro en todos los sentidos. En cierta ocasión la propia secretaria lo sorprende en atrevidos escarceos con cierta estenógrafa que había sido expulsada de la Escuela por ligera de cascos.

La solución conyugal no demora mucho. El puritanismo del jefe era de fácil doma. Una vez que ha encontrado una secretaria estable, es lógico que decida «estabilizarla» para siempre en su vida. Eso es todo. Pero hay un peligro, que naturalmente no señala la película: una esposa no es una secretaria. Las rivalidades entre una y otra ya nos fueron reveladas en otra entretenida película de hace algún tiempo: la titulada «Entre esposa y secretaria». Y menos mal si como hay «escuelas de secretarias» hubiera «escuelas de esposas», con «La perfecta casada» de Fray Luis como texto.

En resumen: un «film» entretenido que mantiene, sin pretensiones, el tono de la comedia ligera. Y una acertada interpretación de Jean Artur y George Brent, cuyos dones histriónicos son ya bien conocidos.

PAYRET: «LOS JARDINES DE MURCIA»

En un régimen donde hasta el agua puede ser objeto de privilegio se explica perfectamente un drama como este que tiene por escenario la huerta murciana. Allí la tierra está hecha de sustancias feraces; pero la sed de los terrones no halla manantiales que la mitiguen. El ingenio y el trabajo del hombre han tenido, pues, que sustituir a la naturaleza, estableciendo sistemas artificiales de regadío. Hay agua para todos, pero a condición de que se administre justamente. Lo mismo pasa con el resto de las cosas del mundo: son para todos, pero falta este pequeño detalle: la justicia administrativa.

Para eso está el Estado —se dirá—. O, en el caso de esta comarca murciana, el Ayuntamiento, la Casa del Pueblo. En efecto, ahí está el Ayuntamiento, con su Alcalde y la vara en la mano, signo de autoridad. Pero la autoridad no siempre está en la vara. La vara se doblia al capricho de los caciques. Basta colgar en su punta una bolsa de oro.

El cacicazgo político tiene siempre una raíz económica. El cacique es, en esta película, un campesino acomodado, dueño de vastas tierras labrantías. Es el poder detrás de la silla alcaldicia. Como lo mejor que hay que repartir en la comarca es el agua, el cacique procura siempre que le toque la mayor porción. Porque las tierras, aun cuando sean de potentados, requieren líquido para la secura de sus entrañas.

La influencia caciquil es bastante para amoldar a su deseo las disposiciones sobre regadío. Por una vez que riegan los pequeños labradores, el latifundista riega cinco y así su riqueza se acrecienta no sólo con la providez de sus cosechas, sino con la parvedad de las de sus competidores.

Pero, como dice Pencho, el campesino rebelde de esta película, «no es lo mismo robar agua que robar sangre». A la hora de la sangre, Javier, el hijo del cacique, consentido, jaquetón, pierde la partida. Pencho huye del lugar. Y allí se queda la mujer que le ama, tratando de salvar al «otro» para salvarle a él.

Este es el drama de amor superpuesto al drama social. Comprendiendo que la presencia y los cuidados de María son indispensables para la vida del heredero, el cacique pretende mandar en la sangre de aquélla como manda en el agua, que es la sangre de la tierra. Pero aquí se estrella definitivamente su poderío. Pencho vuelve y recobra a María, tras un rápido juego escénico, interesante y dramático.

«Los jardines de Murcia» es un intenso drama campesino, inspirado en una obra de Feliú y Codina, el autor de «La Dolores». Está hecho por artistas franceses, pero sobre la propia campiña murciana, de la que se han fotografiado bellos paisajes. De todas las películas «filmadas» últimamente en España no recordamos ninguna de más alta calidad artística. El ambiente, el asunto, los tipos, todo está tratado en ella con fuerza y dinamismo muy cinematográficos. El más importante reparo que podemos ponerle es de carácter técnico. El sonido resulta, a veces, desorbitado. Los intérpretes dan la impresión de estar vociferando. No sabemos si ello se deberá a un defecto de grabación o de proyección. Si lo último, será fácil evitarlo.

Francisco ICHASO.

HOY: JEAN HARLOW EN EL RIVIERA

Un extraordinario programa presenta hoy complaciendo innumerables peticiones la Empresa de este elegante teatro: Jean Harlow, la malograda rubia de platino, con la colaboración de William Powell, Myrna Loy y Spencer Tracy, en la soberbia super-joya "Los Enredos de una Dama". Trama brillante, interpretada por 4 artistas que nos llevan a la emoción suprema del más romántico desenlace...! Completa el programa la copia nueva del más admirable romance musical de la pantalla, "La Bailarina", que tiene por intérpretes nada menos que: Joan Crawford, Clark Gable, Franchot Tone y Fred Astaire, y el Noticiario Universal. Los precios para hoy son populares, a base de 20 centavos por la tarde y 30 centavos por la noche. Niños, tarde y noche, 15 centavos y tertulia 10 centavos.

Sábado y domingo, la archi-simpatiquísima comedia de la Columbia "Escuela de Secretarias", digna sucesora de "Los Pecados de Teodora", brillantemente interpretada por Jean Arthur y George Brent. También se exhibe la emocionante film "Hombres Intrépidos", con Frankie Darrow.

Lunes, Bárbara Stanwyck y Joel McCrea en el exótico romance "La Canción del Río", y a petición "Tenía que suceder", con George Raft, Rosalind Rusell y Leo Carrillo.

El martes otro extraordinario programa de la Metro: Joan Crawford, Clark Gable y Franchot Tone, en "Amor a toda máquina", y los Reyes de la Risa, Stan Laurel y Oliver Hardy, en "Dos pares de mellizos".

Miércoles, homenaje a Lawrence Tibbett, el primer barítono del mundo, con sus dos grandes triunfos, "Metropolitan" y "Bajo tu hechizo".

"UNA MUJER SOLA"
y GLORIA MORELL · ANDRES SOLER · ANTONIO LICEAGA
en la intensa producción en ESPAÑOL
"SUPREMA LEY"
20¢ Hasta 6½ MAÑANA ALKAZAR 6½ a 11½ 30¢

AGUSTIN GODOY

El notable tenor español que tantas simpatías cuenta entre el público habanero, se ha visto obligado a suspender su actuación en el «Martí», por repentina enfermedad que le aqueja desde el miércoles. Godoy agradece y envía las más sinceras gracias por este medio a todas las personas que se han interesado por su salud.

"AL SERVICIO DEL ZAR"
con PIERRE RICHARD WILM y VERA KORENE

EXITO DE «ESCUELA DE SECRETARIAS» EN EL ENCANTO

La más desesperada cacería de un novio... desde que el primer jefe descubrió que su secretaria sabía hacer algo más que tomar al dictado... es presentada en la ultra-simpatiquísima comedia de la Columbia "Escuela de Secretarias", con Jean Arthur y George Brent como principales intérpretes. Si usted se divirtió con "Los Pecados de Teodora"... y quiere pasar otro rato tan divertido como aquél: no deje de ver por ningún motivo "Escuela de Secretarias", la festiva historia de una atolondrada estenógrafa que pretendió enseñarle a su jefe la forma correcta de conjugar el verbo "amar". Completa el programa el graciosísimo cartón "El Cazador de Leones", la despampanante comedia "Llaves, llantos y lloros", y el Noticiario Fox Movietone. Los precios 30 centavos de 3.1|2 a 6.1|2 y 40 centavos después. Niños a todas horas 20 centavos.

Vea la manera exótica de amarse que tiene cierta clase de gente. Cómo son sus métodos para enamorarse y conquistar el objeto de su alma. Vea cómo los pecados del amor que para nosotros son imperdonables, para esta gente no pasan de ser sino hechos vulgares. Esa es la fascinante atracción que tiene para nosotros "La Canción del Río", el excelente drama que nos ofrece la "20th Century Fox", y que interpretan brillantemente Bárbara Stanwyck y Joel McCrea.

Jueves, el espectáculo musical gigante, pleno de luz, alegría, bullicio... "Chamberí" o "La Babel del Jazz". Escenarios monumentales... una conjunción extraordinaria de artistas de la pantalla, tablas y la Radio. "Chamberí", baile nuevo que arrebata, y la mejor música de Jazz oída hasta la fecha... preciosos números coreográficos... 300 bellísimas muchachas. Todo esto es "Chamberí" o "La Babel del Jazz", la mejor revista musical de la pantalla...!

MUCHO MAS PELIGROSOS QUE UNA BATERIA DE CAÑONES

Son los soldados del Ejército de la Sombra, los espías. A veces en los labios rojos de una linda mujer, en sus brazos de seda, en sus caricias ardientes, se oculta la trama que produce la catástrofe en que mueren miles de hombres....

Vea cómo se mueve el Ejército de la Sombra, en la gran película «ESPIONAJE INTERNACIONAL» que se estrena el MIERCOLES 16 en los teatros «NACIONAL» y «TRIANON»

Ese mismo día, presenta el «Nacional» otro gran estreno, titulado «EL AMOR DE UN EXTRAÑO» por Ann Harding.

"La Canción de la Felicidad"
Comedia
en tres actos
original de O. Vianna
(autor de la conocida comedia "AMOR" estrenada con tanto éxito por la Compañía de Paulina Singermann)
se ofrecerá por "Trasmisiones César" en su Teatro del Aire, el Viernes 11 a las 9 de la noche, por la Estación C. M. B. C. de El Progreso Cubano, onda larga 630 k. c. y C. O. B. C. 9363 K. c. onda corta.
Cortesía de la
COMPAÑIA LECHERA DE CUBA, S. A.
Fabricantes de los Helados "Hatuey" y de la leche condensada
"CREMA DE ORO",
"HABANERA" y "HATUEY"

NACIONAL: «AMALIA BATISTA» Y «LA-RE-DO» EL DIA 15

Enorme entusiasmo ha despertado la grandiosa función pro-teatro cubano que se celebrará en el "Nacional" el próximo martes a las 9 y 30 de la noche. En la primera parte del programa figura la representación de la gustada obra de Agustín Rodríguez con música de Rodrigo Prats, titulada "Amalia Batista". Después asistiremos a un estreno de palpitante actualidad... musical. Nos referimos a la revista en un acto y 10 cuadros, "La-Re-Do", original del popularísimo autor Carlitos Robreño y para la que ha escrito una bellísima música Rodrigo Prats.

En la representación de ambas obras intervendrán las principales figuras del teatro vernáculo, tales como la primerísima tiple Luisa María Morales, la simpática Julita Muñoz, la valiosa Lolita Berrio, la aplaudida Candita Quintana, Luz Gil, Consuelo Novoa, Alicia Rico, la popularísima "gallega" torona, el notable tenor Vila, el aplaudido y simpático "gallego" Mendoza, el aplaudido y diminuto actor Julito Díaz, Regino López, gran actor ídolo del público habanero, que actuará como una cortesía especial con los organizadores de esta fiesta, y otras valiosas artistas que constituyen la plana mayor del teatro cubano, que ya daremos a conocer.

Espectáculo único y grandioso. Muchas novedades. Grandes atracciones. Soberbios coros. Grandes voces. Gran Orquesta. Deslumbrante fin de fiesta donde actuará la orquesta Hermanos Castro; Marujita González, Augusto Ordóñez, Agustín Godoy y otros. No pierda esta función que marcará una fecha inolvidable en la historia de nuestro teatro.

Las localidades, a los popularísimos precios de $6.00 los grillés con 6 entradas; $5.00 los palcos; 80 centavos las lunetas y asientos de palcos; 50 centavos las butacas y 20 y 10 centavos la entrada a tertulia y paraíso, pueden adquirirse en la contaduría del teatro o separarse por el teléfono M-4646.

RADIO CINE HOY MONUMENTAL PROGRAMA 2 ESTRENOS 2
UNICO en CUBA con AIRE ACONDICIONADO SANO y PURO

R.K.O. RADIO presenta la mas emocionante película del AÑO!
MIGUEL STROGOFF
o EL CORREO del ZAR
EMOCIONANTE PELICULA de la interesantísima novela de Julio VERNE
AMORES! SACRIFICIOS! GUERRAS! con ANTON WALBROOK

ADEMA se ESTRENA la preciosa revista musical
"MUSICA, BESOS y MUJERES"
con CHARLES "BUDDY" ROGERS
y un CONCURSO de BANDAS y LINDAS BAILARINAS
MUSICA DELICIOSA SOBRESALIENDO el FOX "VALPARAISO"
30¢ hasta las 6 Después 40¢ NIÑOS 20¢ Tert 10¢

El LUNES WILLIAM POWELL · MYRNA LOY
con James STEWART · Elisa LANDI y Joseph CALLEJA
en la linda super comedia Metro de AMOR ROMANCE, POLICIACA e INTRIGANTE titulada
"GENIO y FIGURA"
Ademas "TRES DESALMADOS" Otro ESTRENO Metro por Chester MORRIS

MAÑANA: GRANDIOSO PROGRAMA EN EL ALKAZAR

"El Fugitivo de los Aires", el sensacionalmente impresionante drama del espacio, brillantemente interpretado por Jean Muir y Warren Hall, se exhibe hoy por última vez, acompañado del "hit" musical "Las Preciosas", con Jeanne Madden, Dick Powell, Joan Blondell, Warren Williams, Frank McHugh, y las lindísimas "chiquillas" de los coros de la Warner. Completa el programa el episodio número 2, de "Jim de las Selvas", titulado "La Cobra Ataca", y el Noticiario Fox Movietone. Los precios, 20 centavos de 1.1|2 a 6.1|2 y 30 centavos después. Niños a todas horas 15 centavos y tertulia 10 centavos.

Mañana, el más extraordinario y monumental de los programas, dos grandes atracciones, la excelsa trágica rusa Anna Sten y el apuesto actor Henry Wilcoxon, en el glorioso drama de la Rusia Imperial, "Una mujer sola". La mujer que él amaba le petrenecía a otro... la que el destino hizo su esposa, no le amaba y quería a otro hombre... esta era la tragedia que vive en trama intrigante y cautivadora el protagonista de esta estupenda superproducción. El otro estreno es la magnífica producción en español, titulada "Suprema Ley", admirablemente interpretada por Gloria Morel, Andrés Soler, Aurora Cortés, Manolo Noriega, y el genial niño Antonio Liceaga. "Suprema Ley" está basada en una Ley inexorable, a que estamos sujetos todos los hombres... es la historia de un hombre que vivía perfectamente feliz en unión de su familia, y sin saberlo se enamora perdidamente de una mujer, que empezó por detestar y acabó por amar tan locamente, que por ella, abandona el hogar. Viendo esta película se llega a comprender en toda su grandeza, la debilidad del hombre frente a los encantos de la mujer. También se estrenará el episodio número 3 de "Jim de las Selvas", titulado "La Horda Amenazadora".

NACIONAL: GRAN EXITO DE «PIES DE SEDA»

Tenía un sello que decía: R. K. O. Radio, presenta a Fred Astaire y Ginger Rogers, por eso no ha sido una sorpresa el gran triunfo obtenido ayer en el teatro Nacional por la película "Pies de seda", de esos dos astros de la danza, el baile y la comedia...

No nos atrevemos a afirmar que es la mejor película de Fred y Ginger; son tantos sus éxitos en la pantalla que es arriesgado decirlo: pero sí aseguramos que nunca se ha reído tanto el público, nunca se ha divertido con una película de esa pareja como lo ha hecho ayer con "Pies de Seda", en la que concurren además del arte insuperable de sus intérpretes la comicidad de la acción. Sus nuevas danzas, sobre todo la que ejecutan sobre patines, sus canciones, sus gestos, su dinamismo, volvieron a conquistar al público reafirmando las simpatías de que gozan.

Hoy se repite por última vez "Pies de Seda" a las 2.40, 6.20 y 10 de la noche, completándose el programa con otra película muy interesante, "El viudo alegre", que pasa por la pantalla a las 4.35 y a las 8.15 y con la comedia "Los Mandatos del Hipnotizador" y la revista de acontecimientos mundiales de la Paramount. Los precios como de preestreno, 50 centavos por la tarde y lo mismo por la noche.

Las nuevas exhibiciones de "Pies de Seda", se anunciarán oportunamente.

Mañana, otro importante estreno: "La Doncella de Salem", por Claudette Colbert y Fred Mac Murray, una película interesantísima, a base de amor, amor que embruja a una doncella y que está a punto de llevarla a la hoguera purificadora... aunque después se santifica en el fuego del amor! Se completa este programa con la grandiosa producción "La esquina del pecado", la mejor película de Irene Dunne.

El día 15, gran función extraordinaria, poniéndose en escena la obra de Agustín Rodríguez, "Amalia Batista" y el estreno de la revista "La-Re-Do", original de Carlitos Robreño, organizador de esta fiesta de buen teatro cubano. Fiesta en la que toman parte los principales artistas de la Habana.

«AL SERVICIO DEL ZAR» CON VERA KORENNE

He aquí una de las figuras más interesantes de la actualidad cinematográfica: Vera Korenne, protagonista con Pierre Richard Wilam, de la película "Al servicio del Zar", que Selecciones Capitolio estrenará muy pronto en uno de los primeros teatros de la Habana.

Sabido es que muchas estrellas del cinema, han escalado las gradas de la popularidad, debido al apoyo de amantes ricos, que han puesto su fortuna en tal empeño, disimulando a fuerza de buenos argumentos, de espectacularidad y de lujo, la falta de condiciones de la protegida... Si no temiéramos herir susceptibilidades, podríamos citar varios nombres de estrellas de doublette y el público nos daría la razón.

En Vera Korenne, podemos asegurar que sucede todo lo contrario, porque tal vez, no exista otra artista más renuente a dejarse conquistar por la pantalla, que esta bella mujer de cabellos caoba y de ojos verdes.

Nació Vera Korenne, en París en 1909, y desde muy niña, demostró gran afición por las lecturas clásicas; la literatura y la música constituyeron para ella los mejores alicientes de su juventud.

Pronto se destacó en el Conservatorio, como heroína de la comedia y la tragedia y muy joven emprendió su carrera de actriz profesional en el Odeón Parisino, pasando después a los teatros del Boulevard, antes de alcanzar el logro de sus aspiraciones dramáticas en la Comedia Francesa. En 1932, el tenor Muratore la convenció para que aceptara un role principal en la película "Papá". Vera quedó decepcionada de la película y volvió al teatro, decidida a no volver a aparecer en la pantalla... Por compromiso, hizo con Luis Valray la película "Flor de la Noche", volviendo al teatro francés, hasta que Pierre Billon, le firmó un magnífico contrato, que hoy cumple, haciendo las películas "Brigada Secreta", "Los Bateleros del Volga", "Dinero" y finalmente la que puede considerarse como su consagración definitiva: "Al servicio del Zar".

MAÑANA: «LA REVISTA ULTRAVIOLETA» EN EL MARTI

Mañana a las 12 de la noche se celebrará en el radioescenario "Martí" una soberbia función extraordinaria, estrenándose una revista que habrá de causar sensación: "La Revista Ultravioleta", donde actúan Alicia Rico, Julito Díaz, Alberto Garrido, la pareja Lazo D'Argos, Tomasita Núñez, nuestra gran mezzo-soprano, Humberto de Dios (maestro de ceremonias), y 12 esculturales chiquillas. Grandes coros... muchas novedades... una tonelada de gracia... En la pantalla estreno de la gran producción "Miguel Strogff o El Correo del Zar".

Y el domingo a las 10 de la mañana para satisfacer numerosas peticiones se reprisará la soberbia revista infantil "Muñequitos en Colores", donde actúa un conjunto de más de 60 niños... grandes coros infantiles integrados por 25 lindas niñitas... Espectáculo único y grandioso... muchas cosas originales... En la pantalal cartones, comedias y revistas... No deje de traer a sus niños a ver "Muñequitos en Colores", interpretado por la gran compañía infantil del radioescenario "Martí". En la pantalla el estreno de "Simbad el Marino", película de 2 rollos en colores, por Popeye.

Más ESCENARIO en la Pág. 10

EXITO DE «ESCUELA DE SECRETARIAS» EN EL ENCANTO

La más desesperada cacería de un novio... desde que el primer jefe descubrió que su secretaria sabía hacer algo más que tomar al dictado... es presentada en la ultra-simpatiquísima comedia de la Columbia "Escuela de Secretarias", con Jean Arthur y George Brent como principales intérpretes. Si usted se divirtió con "Los Pecados de Teodora"... y quiere pasar otro rato tan divertido como aquél: no deje de ver por ningún motivo "Escuela de Secretarias", la festiva historia de una atolondrada estenógrafa que pretendió enseñarle a su jefe la forma correcta de conjugar el verbo "amar". Completa el programa el graciosísimo cartón "El Cazador de Leones", la despampanante comedia "Llaves, llantos y lloros", y el Noticiario Fox Movietone. Los precios 30 centavos de 3.1|2 a 6.1|2 y 40 centavos después. Niños a todas horas 20 centavos.

Vea la manera exótica de amarse que tiene cierta clase de gente. Cómo son sus métodos para enamorarse y conquistar el objeto de su alma. Vea cómo los pecados del amor que para nosotros son imperdonables, para esta gente no pasan de tertulia 10 centavos.

Martes: una gran sorpresa... Y estreno de la impresionante y dramática producción "Secretos Navales", con Conrad Nagel.

Viernes: 2 colosales estrenos en Cuba de la Columbia, ¡¡¡juntos!!! Dolores del Río, Richard Dix y Chester Morris en "La Sirena del Puerto" y Jack Holty Evelyn Venable en "Tempestad en Alaska", 3.1|2 horas de fuertes emociones...!

¿ES LA MUJER MAS VALIENTE QUE EL HOMBRE?....

Tal vez esta pregunta haga sonreír a muchos, y otros piensen que es una peregrullada; pero si analizamos el problema imparcialmente, la encontraremos justificada. La mujer, muchas veces, llega temerariamente a donde no llegaría el hombre....

Vea, si lo duda, la actuación de la protagonista de «ESPIONAJE INTERNACIONAL» la gran película de palpitante actualidad que se estrena EL MIERCOLES 16 en el NACIONAL y en TRIANON

En el «Nacional», también se estrena ese día «EL AMOR DE UN EXTRAÑO» por Ann Harding.

Tome "IRONBEER"
FOSFATOS-FRUTAS-CEREALES-HIERRO
LA BEBIDA NACIONAL

NOTAS

JANE WITHERS EN «PIMIENTA» EN EL CAMPOAMOR

"Pimienta" la llamaban porque era "el mismo diablo en persona"... Jean Withers, "la calamidad pública número 1", no tiene rival en su role característico de chiquilla malcriada... Véala de todas maneras en "Pimienta", donde con Slim Summerville e Irvin S. Cobb, nos brinda momentos de intenso regocijo y sana alegría... A tomatazo limpio logró la chiquilla romper el hielo que rodeaba el corazón del millonario... fué hacia él en demanda de $5.00 para completar una colecta que se hacía para una pobre vecina, y logró arrancarle $5.000.00...! pero ella era Jean Withers, a quien no se le puede negar nada... y él, Irvin S. Cobb, un viejo cascarrabias, pero de corazón de oro. Conjuntamente con "Pimienta", se estrena en Cuba el tragi-cómico-burlesco melodrama policíaco, titulado "Momentos Difíciles", con Sally Eilers, James Dunn y el comiquísimo Misha Ouer. Completa el programa la despampanante comedia "De Paseo por París", el hilarante cartón "Regalo de Sorpresa' 'y el Noticiario Fox Movietone. Los precios, 20 centavos de 1.1|2 a 6.1|2 y 30 centavos después. Niños a todas horas 15 centavos y

CINEFANATICOS: hasta el próximo sábado será una incognita la bella foto iluminada con que AVANCE obsequiará a sus lectores

M.E.C.D. 2016

SE INTERESA LA SANIDAD POR EL SUERO QUE EVITA LA PARALISIS PROVOCADA POR LA POLIOMIELITIS

PERSONALMENTE EL SECRETARIO DE SANIDAD TRATA DE CONOCER DETALLES DE DICHA MEDICACION

Se pondrá en comunicación directa con el Dr. Rosenow, de la Clínica de los Mayo, que informó ante la Asociación Médica Americana. Investigación en Mazorra. Traslado de altos jefes

En su despacho de la Secretaría de Sanidad y Beneficencia, departimos con el doctor Zenón Zamora sobre la noticia cablegráfica publicada por el DIARIO DE LA MARINA el pasado día 8, procedente de Atlanty City, Estados Unidos de Norte América, dando cuenta de haberse hecho público en un Congreso celebrado por la Asociación Médica Americana, que se había perfeccionado un suero para impedir las parálisis que sufren los niños y los adultos atacados de parálisis infantil o Poliomielitis anterior aguda.

Se agrega en la noticia cablegráfica que el doctor Rosenow, de la Clínica de los Hermanos Mayo, declaró ante sus compañeros, que el tal suero impedirá la parálisis en las víctimas de la terrible enfermedad, pues ha demostrado ser efectivo en los experimentos que se han hecho.

El doctor Zenón Zamora está vivamente interesado en la anterior noticia. Aunque no puede decirse que en Cuba la Poliomielitis anterior aguda es una epidemia, sí suele surgir de vez en cuando un nuevo caso, siempre aislado, y como resultado de ello son muchos los niños que actualmente padecen de la parálisis de sus miembros, y los más de los cuales apenas reciben la debida atención.

El Jefe de Sanidad ha tratado sobre el referido suero con algunos médicos eminentes, a fin de ponerse en contacto con el doctor Rosenow, de la Clínica de los Mayo, pidiéndole detalles para obtener dicho suero y aplicarlo en Cuba.

Las Farmacias no necesitan Licencias

Con motivo de los múltiples problemas que a cada momento se presentan por ignorancia de los Jefes locales de Sanidad, en su mayoría de reciente nombramiento, el Director del ramo ha enviado una circular llamándoles la atención acerca de que las farmacias no necesitan obtener Licencia Sanitaria, siempre que cumplan los artículos 18 y 22 del Reglamento de Farmacia.

Investigan un caso grave ocurrido en Mazorra

Cumpliendo instrucciones superiores ha sido designado el Jefe del Negociado de Asilos y Hospitales para que investigue, con todos sus pormenores, el abuso cometido con la menor demente Hilda Barroso Martínez, de la raza blanca, natural de Cruces, de 16 años de edad, que procedente del Reformatorio de Mujeres de Aldecoa ingresó en el Hospital de Dementes de Cuba (Mazorra) el 22 de Octubre de 1935.

Dicha menor fué remitida a Aldecoa por sentencia del Juez Municipal de Cruces, por «faltas a las personas», y por propia petición de sus padres.

La Dirección de Beneficencia, en aquella época, por un error del Negociado de Menores en la redacción de la comunicación dirigida al entonces Director de Mazorra, le consignaba que «diera cuenta al Juzgado, de acuerdo con el artículo 362 de la Ley del Poder Ejecutivo», del resultado de la observación que se hiciera de dicha menor, para saber si tenía o no perturbadas sus facultades mentales, ignorando, por tanto, la Dirección de Beneficencia el paradero de Hilda hasta ahora, que se ha formulado grave denuncia contra la Dirección del referido centro benéfico.

El Jefe de Asilos y Hospitales tiena ya en su poder todos los antecedentes del caso.

Traslados de altos jefes

Mañana, sábado, tomarán posesión los Comandantes del Ejército Arencibia y Chappotín, respectivamente, de los cargos de Supervisores del Servicio de Vigilancia de Abasto de Leche y de la Dirección del Hospital de Dementes de Cuba (Mazorra).

Con tal motivo, los doctores Fermín Martínez Fraga y Enrique Balparda, que desempeñaban la jefatura de ambos departamentos, pasarán a prestar servicios a las órdenes directas del Secretario de Sanidad.

También por Decreto Presidencial ha sido nombrado el doctor Luis Salazar Veranes, Director del Laboratorio Nacional, Sección de Oriente, siendo declarado cesante el doctor Agustín M. Mateus.

El problema de los mostos

Han sido comisionados por el Secretario de Sanidad el Inspector general del ramo y el Jefe local de Sanidad de Regla para que dicten las medidas que estimen pertinentes a fin de evitar el arrojo de mostos y residuales de varias industrias y también basuras, a las aguas de la bahía de la Habana, que ha motivado, una vez más, la queja de las empresas navieras nacionales y extranjeras.

El problema del parasitismo

El Secretario de Sanidad por medio de una circular de fecha reciente, ha ordenado a los jefes locales de toda la República activen la campaña contra el parasitismo, realizando propaganda activa sobre las conveniencias individuales y colectivas que resultan de que el enfermo se someta a la medicación apropiada para obtener la expulsión de los gérmenes contenidos en su aparato digestivo ;extremar la vigilancia de los lugares suceptibles de contener materias fecales de uncinariáticos.

4.009 perros vacunados

Durante el pasado Mayo, según nos ha informado el doctor Manuel Herrada, Jefe del Servicio de Profilaxis de la Rabia, fueron vacunados en esta capital 4.009 perros, capturados en las calles 437; observados en el Laboratorio, 109, de los que resultaron positivos de rabia, 7.

El Dr. Herrada ha dispuesto un servicio especial para capturar todo perro que circule por los lugares públicos sin bozal y sin estar bacunado, comenzando dicho servicio a las 6 de la mañana.

Renuncia un Jefe Local

El Jefe local de Sanidad de Guanajay, doctor Gabriel Regal Capetillo hizo entrega ayer, personalmente, al Secretario de la renuncia de su cargo, por tener que ocupar el cargo de Consejero Provincial de Pinar del Río, como suplente del señor Antonio Martínez, muerto por un rayo recientemente.

Las epidemias

Había ayer en la República, 4.383 atacados de Paludismo y 221 de Fiebre Tifoidea.

El Domingo 13 de Junio

es el día de

SAN ANTONIO

Su amiga Antoñita o su amigo Antonio recibirán una sorpresa muy agradable si Vd. los obsequia en ese día con uno de los deliciosos

Cakes Wardway

Estos cakes estarán a la venta durante todo el Domingo, pero si Ud. quiere un cake adornado especialmente con el nombre de la persona a quien desea felicitar, visite una de nuestras tiendas de Cash & Carry, hoy, para dejar su orden por el mismo, pagada por adelantado.

Para la mayor comodidad de nuestros clientes de la parte baja del Vedado, hemos abierto una nueva tienda de Cash & Carry en las calles 5 y D, con el nombre de

"Salón Pro-Arte de Ward"

Cremería de Ward

Nuestro Nombre Es Su Garantía

en nuestras 4 Tiendas

Calle K, entre 21 y 23. Vedado.
El "Rendezvous", Industria y San Miguel. Habana.
Kiosko Miramar, Calzada Columbia y Calle 6. Almendares.
"Salón Pro-Arte de Ward" Calles 5 y D, Vedado.

Competencia entre los carpinteros de nuestra Capital

Piden a Trabajo su concurso para evitar la ruina. Solicitan el reconocimiento de los gremios

Los propietarios de talleres de carpintería de esta capital se reunieron ayer con el Subsecretario del Trabajo, a quien expusieron sus propósitos de buscar una solución al problema de la competencia desleal y los condujera a un acuerdo que, al ser acatado por todos, regularice las operaciones del giro sin ventajas para nadie.

Los comisionados fueron informados de que el asunto debían tratarlo directamente con el señor Secretario de Comercio; pero que si así lo deseaban podían llegar a un convenio de trabajo entre patronos y obreros esperándose, de esta manera, dejar solucionado, de una vez, los problemas que mantienen.

Próximamente han de reunirse otra vez los madereros y los funcionarios del Trabajo para ultimar los detalles del problema.

El reconocimiento de gremios

Una comisión de representaciones del Frente Unico de Oriente, visitó ayer al Secretario del Trabajo de quien solicitaron impartiera su aprobación al reconocimiento jurídico de varias organizaciones obreras de aquella región.

Las infracciones de la Ley de Maternidad

Ha comenzado a funcionar, bajo la dirección de la señora Eva Rodríguez, el Departamento anexo a la Junta Administrativa de Maternidad Obrera de la Habana, que tiene a su cargo la rápida tramitación de las infracciones de la Ley de Maternidad.

MORGAN DICE QUE HAN SIDO MAL INTERPRETADAS UNAS MANIFESTACIONES

NUEVA YORK, junio 10. (AP).—J. P. Morgan declaró ayer que es contrario a la táctica de los que evaden el pago de los impuestos, agregando que las manifestaciones que hizo el lunes a su llegada a esta ciudad han sido torcidamente interpretadas.

«No siento ciertamente ninguna simpatía por ellos y en manera alguna he tratado de defender tales prácticas», agregó el financiero.

«Si el Gobierno no quiere que hayan evasiones debe modificar las leyes, las cuales fueron hechas por el Congreso, pero los contribuyentes no tienen por qué ser insultados», añadió, refiriéndose evidentemente al mensaje enviado por el Presidente al Congreso.

Noticias de los Juzgados de Primera Instancia

Pensionada la señora Teresa Marty y Justiz.

El Juez de Primera Instancia de Almendares, doctor Manuel R. Zaldívar, dictó ayer auto concediendo una pensión a la señora Teresa Marty Justiz, de 225 pesos anuales, como viuda del señor Cristóbal Roig y Sanoja, soldado del Ejército Libertador.

Sin lugar una demanda incidental

El Juez de Primera Instancia del Oeste, dictó sentencia en los autos del juicio declarativo de mayor cuantía sobre divorcio seguido por Juana Gregoria Bezanilla y Realpozo contra Félix Radamés de la Campa, en el que se sustancia una cuestión incidental declarando sin lugar dicha cuestión incidental establecida por el demandado para que se le concediera la guarda y cuidado de sus menores hijos nombrados Silvia y Antonio y en su consecuencia, disponiendo que dichos menores queden al cuidado de la madre.

Confirmada una sentencia del Municipal del Norte.

En el rollo formado para conocer de la apelación establecida contra la sentencia dictada por el Juzgado Municipal del Norte en el juicio verbal seguido por Benjamín Grabiel contra Ofelia Armenteros, el Juez de Primera Instancia del Este, ante el Secretario doctor Juan Manuel Macías y Betancourt, dictó ayer sentencia declarando sin lugar el recurso de apelación y confirmando en todas sus partes la resolución del tribunal inferior que declaró con lugar la demanda y condenó a la demandada a que devuelva al actor los bienes muebles que se le reclaman.

Pensionado Angel Remigio Fernández

El Juez de Primera Instancia de Almendares, concedió ayer una pensión de 300 pesos anuales a favor de Angel Remigio Fernández, miembro del Ejército Libertador.

Relación de los asuntos civiles turnados ayer.

Exhortos: De Pinar del Río en mayor cuantía por Cía. Agrícola Pinar del Río, S. A. contra Cía. Agraria de Occidente S. A., al sur.

De Matanzas, en incidente por Pedro García, al Oeste.

De S. A. Baños en divorcio, por José Royo Guerrero, contra Justa Prats y Vera, al Norte.

De S. Clara, en divorcio, por Ana Muñoz Díaz, contra Juan Marín, al de Almendares.

Demencias: Isidro García Herrera, al Norte; Eduardo Jiménez, al Este.

Pensión de veterano: Amada del Valle Rodríguez sobre pensión de Enrique Picazo, al de Almendares; Abelardo de la Concepción Vega y Delgado, al Sur; María Arango y Aguero, al Centro; Ana Vera sobre pensión de Nicolás Martínez, al Oeste; Agustín Rodríguez, al Norte; Miguel Cartaya y Mederos, al de Almendares; Crispín Cuesta Cuesta, al Oeste; Pedro Milian, al Centro; Aguilino López, al Centro.

Declaratoria de herederos: Felicindo Testar Rodríguez, al Este; Alfredo Fernández, al Oeste.

Quiebras: Armando Valdés y Cía., al Norte; Agustín Delgado, al de Almendares; Bartolomé Soler y Camilo Paz González, al Sur.

Apelaciones: Francisco Ramírez y otros contra Ramón García, al Este; Horacio Hernández Bofante contra Jaumy Martínez, al Centro; Fomentadora Cubana S. A. contra Juan Domínguez, al Sur; Gerónimo Pérez, contra Juan Armenteros, al de Almendares; José Antonio González contra Henry Berenthal, al Oeste.

Inscripción de nacimiento: María Martínez Fernández, al Centro; Francisco Company, al Oeste.

Recíproco disenso: Emilio Salguero y Galardo y Polonia Pineda, al Norte; Guillermo Alcázar Martínez y Anais Centurión y Maceo, al Sur; Emeterio Pérez Hernández y María Prieto y Delgado, al de Almendares.

Nulidad y pago de pensión vitalicia: Mauricio Díaz, conocido por Mauricio Alvarez Díaz, contra la masa de la quiebra de la Compañía de Seguros Cuba y Ferrocarriles Unidos de la Habana y Almacenes de Regla Limitada, al Sur.

Divorcios: Concepción Sandoval y Flores, contra Jesús Y. Guerrero, al de Almendares, Feliciana Frigola y Soler, contra Evelio González y Sol al Norte; Agustín Blanco y Hevia, contra Noemí Damas y Morejón, al Centro.

CAMPAÑA CONTRA LOS EXPENDEDORES DE POLLOS MUERTOS

El comandante Tandrón, al mando de la Sección de Investigaciones, continúa su campaña contra los individuos que se dedican a comprar aves muertas y después que las limpian, las expenden al público, con grave perjuicio para la salud, ya que dichos animales son los que han muerto por asfixia, al ser trasladados en las jaulas del interior de la República al Mercado Unico, lugar escogido por los que se dedican a tan perjudicial negocio.

Ayer fué detenido con tal motivo el asiático José Wong, de 40 años de edad y vecino de San Nicolás 132, por haberse comprobado que vendió cinco pollos en tales condiciones.

Wong, que es conocido por el (a) «Tiñosita», fué enviado al Vivac a disposición de las autoridades judiciales correspondientes.

LINEA DEL PACIFICO

Próximas salidas para Europa:

Vapor "ORDUÑA" Junio 26
Vapor "OROPESA" Julio 16

Moto-nave REINA DEL PACIFICO Agosto 3

Para CENTRO AMERICA, PERU Y CHILE

Moto-nave REINA DEL PACIFICO Julio 1
Vapor ORBITA Julio 17
Vapor ORDUÑA Agosto 7

Pida hoy mismo el folleto de la GRAN EXCURSION organizada por el Sr. Rodríguez Anzola

Desde $390.00

A la EXPOSICION DE PARIS; todo gasto pagado, vapor, hoteles, comidas, ferrocarriles, paseos, propinas y guías

Pida folletos.

Para informes DUSSAQ Co. Ltda. S. A.

Palacio del Centro Asturiano. Teléfono A-6540.

$47 89 UNA SEMANA DE PLACER CON TODOS LOS GASTOS INCLUIDOS

$26 00 IDA Y VUELTA POR EL VAPOR "FLORIDA" SALIDAS JUEVES Y DOMINGOS 4 P.M.

EXCURSIONES a NEW YORK Asheville y todas partes del norte por la P.&O. via MIAMI y tren.

TAMPA $29 50 IDA Y VUELTA VAPOR "CUBA" SALIDAS MARTES Y VIERNES 9 a.m.

LLEVE SU AUTO $16 50 A MIAMI $22 50 A TAMPA

TELEFONO A-9191 PENINSULAR & OCCIDENTAL S/S Co PRADO 77 HABANA.

CRONICA HABANERA

BODA ELEGANTE

AMPARO DEL VALLE.—En plena tarde, al dar las seis, tuvo efecto ayer, en la capilla Santa Emilia del Asilo y Creche del Vedado, la boda de la bella y gentil señorita Amparo del Valle y Suero, con el distinguido joven Enrique Cepa y Martínez, miembro de una prestigiosa familia madrileña.

Tan elegante ceremonia, como habíamos anunciado, se llevó a cabo por poder, ya que el novio se halla ausente en Francia, siendo representado por el simpático joven Acisclo del Valle y Suero, hermano de la dulce fiancée.

La linda capilla, aparecía adornada bellamente.

Precioso se veía el altar mayor, tapizado de dalias, gladiolos y azucenas que se multiplicaban en jarras, búcaros y jardineras.

Este adorno, que mereció los mayores elogios de la concurrencia, fué obra exquisita de «El Fénix», el famoso jardín de Carlos III.

La señorita del Valle hizo una novia encantadora.

La distinguida dama Amparo Suero viuda de del Valle, madre de la novia, fué la madrina del acto en representación de la señora Sofía Martínez viuda de Cepa, madre del novio, que reside en Madrid.

El padrino lo fué el caballeroso joven Alejandro Suero y Falla, quien representaba a su padre, señor David Suero y Rodríguez, ausente en Londres.

Los testigos:

Con el honorable señor Presidente de la República, coronel Federico Laredo Bru, firmaron el acta por parte de la novia, las señoras Lala Falla de Gutiérrez y María Larrea de Suero, el doctor Viriato Gutiérrez, en representación del doctor Agustín Batista, y el señor Ricardo Cervera, en representación del señor Eutimio Falla Bonet.

Por el novio lo hicieron, a su vez, los señores Angel Fernández Cepa, Alvaro Suero Rodríguez y Lisardo Cuervo, Félix Hernández, en representación del señor Juan José Hernández, y Pedro Saavedra, en representación del señor Antonio Monasterio.

Una selecta concurrencia, que se reducía a un grupo íntimo de amigos y familiares, presenció la ceremonia.

Citaremos en primer término a la madre de la novia, Amparo Suero viuda de del Valle, que se veía rodeada de sus encantadoras hijas Amalia, Pura y Teresita del Valle, y de sus hijos, entre ellos el coronel Alejandro del Valle Suero.

Seguimos la relación con la Primera Dama de la República, la interesante y gentil señora Monona Montes de Laredo Bru, que fué acompañando a su ilustre esposo, quien firmó como testigo de la ceremonia.

María Larrea de Suero, tía política de la novia.

Lola Pina de Larrea, Lala Falla de Gutiérrez, Beba Larrea de Alonso Patiño, Raquel Larrea de Plá, María Antonia Madrazo de Fernández Valle, Sara Larrea de García Tuñón, Carmita Madrazo de Bonnet y Adela Madrazo viuda de Macías.

Olga Thompson de Suero.

Clara Pardo de Alegría, Elena Bolanza viuda de Pardo, María Isabel Pardo de Solberg.

Guillermina Villarreal de Batista.

Señora de Angel Hernández Cepa, señora de Vega, señora Desvernine viuda de Pellón.

Entre las señoritas, Amparito Suero, bellísima prima de la novia.

Adelaida, Lolita y Carolina Gutiérrez, tan lindas las tres.

Consuelo y Enriqueta Batista; Luisa Riaño, Macucha Hoheiser, Abigail Pardo, Francisca de Olavarrieta, y la bella Josefina Madrazo.

La novia embarcará hoy a bordo del «Mexique» para reunirse en Francia con su esposo.

Un feliz viaje le deseamos.

PETER BERNAL.—Ayer por la mañana, en la Clínica Bustamante Núñez, fué sometido a una sencilla operación, en el labio inferior, el querido amigo Peter Bernal y Bernal, que de tantas simpatías goza en nuestros círculos sociales.

Dicha operación fué practicada por el doctor Rafael Nogueira, el eminente especialista, que se anota otro éxito magnífico.

El estado del paciente es satisfactorio.

Lo celebramos.

NACIONAL.—Se anuncian hoy en el «Nacional», por última vez, las exhibiciones de «Pies de seda», la gran película de Fred Astaire y Ginger Rogers, que ayer tuvo los honores de preestreno a teatro lleno.

Más adelante volverá a exhibirse en turnos oficiales.

Para mañana se anuncia «La doncella de Salem», estreno de la Paramount, con Claudette Colbert y Fred Mac Murray como principales intérpretes.

SIMPATICA BODA.—El próximo sábado se verificará, en la iglesia de San Francisco, la boda de la gentil y muy bella señorita Esther Jordán y Díaz y el caballeroso joven Eduardo Christian Navarro y Acosta.

Serán apadrinados por la señora Alicia Acosta viuda de Navarro y el señor Néstor Navarro y Acosta.

Como testigos por ella darán fe el doctor Ricardo Ponce y de la Torre, el ingeniero Silvio Acosta y los señores Faustino Bermúdez, Luis Blanco, Enrique Reyes Jordán y Aurelio Soler.

Por él, el doctor Raúl Romero Jordán y los señores Miguel Carcas, Eduardo Acosta, Aurelio Martínez Villalobos, Luis Dumois y Maisés Rico.

Día 13, SAN ANTONIO

La Camisería de los Regalos tiene preciosidades en CAMISAS, CORBATAS, PIJAMAS, PAÑUELOS BORDADOS y otros lindos artículos.

LA CASA PEREZ

NEPTUNO 79 AL LADO DE LA PELUQUERIA MARTINEZ

ALTAS Y BAJAS EN EL HOSPITAL «CALIXTO GARCIA»

Director: Dr. M. Costales Latatú.

Cirujano de guardia: Dr. José Lastra.

Médicos de guardia: Dres. Toyos y Taboas.

INGRESOS: Eloísa Acosta; Constantino Gómez; Eugenio Gastón; Teodoro Benítez; Edelmiro Blanco; Juan Fortún; Agapito Casas; Delfina Quintana; Gloria Pelayo; Pedro Cabrera; Rosario Romero; Tomasa Cisneros; Manuel Cruz; Salomón Perlazat; Ramón Chan; Justo Jorrín; Enrique Posada; Dora Vergara; Enriqueta Valdés; Julio Rodríguez; Miguel García; Efigenia González; Joaquín Jiménez; Miguel Cruz; Lucía González; Manuel Buranat; Amelia Milián; Ramona Herrera; M. Josefa Tundidor; Pedro Sotolongo; Aurelia Alvarez; Calixta García; Asunción Martínez; Pedro Torres; Trinidad Romay; Venancio Linares; Fidela Monserrat; Emelina Correa; Rafael Torres; Ciriaco Hernández; Abelardo Lago; Juan M. Martínez; Cándido Lugo; Moisés González; Angela Pedroso; Luz M. García; Margarita Rodríguez; Casimiro Guerra; Hortensia Quintanilla; Orlando Peñate; Isabel Curiño; Victoria Padrón; Elena Díaz; Dora Arango; Mirta Santamarina; Esther Morales. Total: 56 ingresos.

ALTAS: Francisco García; Manuel Granela; José García; Alberto Ruiz; Marcial Velázquez; Abelardo Bravo; Juan Castillo; Mateo González; Mercedes Viera; Alejandro Díaz; Atilano Pereda; Andrés García; Osmundo Juvil; Ciriaco Zamora; Manuel Arroyo; Ramón López; Francisca Vidal; Ramiro Hernández; Pedro Ceballos; Isaac Eskenasti; Mateo García; Fermín González; Lucas Ortega; Florencio Pérez; Celia Rivero; José Díaz; Antonia González; René Orta; Francisco Román; Samuel Zimmermann; Roberto Pujada; Armando Calvo; Félix Alfonso; Dinorah González; Eulalia González; Fermín Peláez; Manuel González; Domitila Sánchez; Martina Hernández; María Chávez; Sebastián Rodríguez; Regla de los Reyes; Sergio Chirola; Antonio Lezcano; Hilda Pérez; Flora Flebes; Dinorah González; Adelaida Rubio; Antonio Pous; Serafín Cándenas; Migdalia San Román; José Ibáñez; Florentino Ferrer; Florencio Rivero; Segunda Martínez; Dolores López; María Julia Pérez; Ricardo Vázquez; Lucía González; Micaela Acosta; Luciano Cabrera; María Borrego; Catalina Isaguirre; Gregorio Fidalgo; José I. Rey. Total 66 altas.

OPERACIONES: Carolina Alvarez, Apendicectomía Dr. Machín; Guadalupe Four, Exploración por tumor parótida, Dr. Nobo; Antonio Valle, Apendicectomía, Dr. Nobo; Hilda Acosta, Apendicectomía Dr. Lastra; Ramona Torres, Apendicectomía, Dr. Toyos; Isabel Rey, Apendicectomía, Dr. Toyos. Total: 6 operaciones.

Laboratorio 242; Radiografías 41; Fluoroscopías: 19.

WARANDOLES PARA SABANAS

EN NUESTRAS GRANDES REBAJAS EN JUNIO

Hasta este noble artículo ha sufrido los rigores de nuestras drásticas rebajas. Vea Ud. algunos ejemplos y compare nuestros precios.

WARANDOL UNION 10/4 de ancho en blanco, rosa, salmón, azul, verde y amarillo, que valía 80 cts ..... ahora 0.50

WARANDOL HILO PURO garantizado con 11/4 de ancho en blanco, rosa, salmón, azul, verde y amarillo, que valía $1.75 ..... ahora $1.15

WARANDOL HILO PURO FINISIMO con 12/2 de ancho en blanco, rosa, salmón, azul, verde y amarillo, que valía $3.00 ..... ahora $1.98

OTRA GANGA...

ALEMANISCO PARA MANTELES estilo renacimiento en cuadros de gran novedad, que valía $1.00 ..... ahora 0.65

Y de paso vea nuestras rebajas en telas, ropa interior, medias, carteras, toallas y todas las novedades para la estación.

la elegante de neptuno

Neptuno y Aguila

AVISO: Solicitamos agentes en el interior. Si dispone de $50.00 o $100.00, escríbanos.

Ayer celebró su santo la bella y joven dama Delia Margarita Cebrián de González, a la que enviamos un saludo.

Se inaugurará hoy la 1a. sucursal de la Caja de Ahorros

La Secretaría de Comunicaciones, a partir de hoy, empezará la obra de abrir oficinas sucursales de la Caja Postal de Ahorros.

La primera abrirá sus operaciones hoy, día 11, en la provincia de Santa Clara, habiéndose organizado con dicho motivo distintos festejos, entre ellos un ponche de honor en las oficinas de Correos, y un almuerzo-homenaje al secretario de Comunicaciones, en el hotel «Central» de Santa Clara.

La referida sucursal ofrecerá un magnífico servicio de ahorros y préstamos a los empleados públicos de esa provincia.

A esta inauguración asistirán el secretario de Comunicaciones, señor Melanio Díaz Soto; el subsecretario, señor Francisco Alomá y Alvarez de la Campa; los directores de Correos, Telégrafos, Radio y Transporte, y todos los demás funcionarios de la Secretaría.

La excursión que se dirigirá a la ciuda de Santa Calara para asistir a dichos actos, partió a las 4 de la madrugada del edificio de la Secretaría de Comunicaciones.

DOS HOMBRES EN RIÑA POR CHISMES DE MUJERES

El vigilante número. 50, Antonio Díaz Muñoz, de la policía de Marianao, tuvo que intervenir en una riña registrada en la casa sita en 9 y 8, Buena Vista, entre los vecinos Enrique Fernández Estrada de 24 años y Angel Fernández Agüera. El móvil fué un disgusto que tuvo la madre del primero Sarah Estrada de la Torre y la esposa del segundo Matilde Paradela. Esta última en el furor de la reyerta trató de atacar a Enrique con una guataca.

RECLAMADO DETENIDO

El vigilante Rodolfo Martínez, de la policía de Marianao, atestó a Telesforo Zorrilla, de 38 años y vecino de Real 10, por reclamarlo el Juez Correccional de la Sexta, en el juicio 7285, del año pasado.

El famoso remedio que dominará los Ataques y Desordenes Nerviosos.

Por más de treinta años ELEPIZONE ha restablecido la salud a millares que sufrían de Epilépsia y Debilidad Nerviosa.

ELEPIZONE, recomendado por los médicos, es un remedio para niños y adultos, y lo venden en las principales farmacias.

Se obtienen resultados con uno o dos frascos.

NO ACEPTE IMITACIONES PIDA

ELEPIZONE

¿LE PICA LA PIEL O SIENTE QUEMAZON?

El Ungüento Cadum hace cesar el ardor y la picazón y proporciona alivio al instante. Tiene un efecto emoliente y cicatrizante asombroso sobre la piel irritada o inflamada. Durante muchos años el Ungüento Cadum ha probado ser de gran alivio para millares de personas en casos de eczema rebelde, acné (barros), granos, furúnculos, úlceras, erupciones, urticaria, ronchas, almorranas, comezón, sarna, heridas, arañazos, cortaduras, lastimaduras, aspereza de la piel, postemillas, escaldaduras, salpullido, quemaduras, costra, magulladuras, etc.

Tenga mucho cuidado con las imitaciones.

BUFETE DE FELIPE RIVERO

Chacón 25. — Habana. M-1472

Dr. Felipe Rivero y Alonso.
Abogado y Notario.

Dr. Ricardo Elizalde. — Dr. Angel Radillo.
Abogados.

Toda clase de asuntos civiles y mercantiles.— Tramitamos Divorcios con rapidez y eficiencia.

Consultas de 3 a 5.

M.E.C.D. 2016

G A C E T I L L A S

AUDITORIUM: GRAN EXITO DE «PIES DE SEDA»

Formidabdle fué el éxito alcanzado ayer por este aristocrático teatro, con el pre-estreno de la fastuosa joya musical de la R. K. O. Radio «Pies de Seda», la que recibió del selecto y numeroso público que concurrió, los más entusiasta elogios y las más sinceras exclamaciones.. «Pies de Seda» constituye la sensación de la temporada. Superior a todas las de su clase, es la más notable interpretación de la famosísima pareja Fred Astaire y Ginger Rogers, los que admirablemente secundados por un gran reparto donde figuran Edward Everett Horton, el cómico por excelencia; Eric Blore, Ketti Galian, Jerone Cowan y la magnífica bailarina clásica Harriet Hoctor con su gran cuerpo de baile, nos divierten como nunca, bailando más y mejor y ofreciéndonos un originalísimo número de patines, que bailan al estilo «tap-dance» en el mismo Parque Central de New York. «Pies de Seda», se exhibe nuevamente hoy por última vez, en las tandas elegantes de 5:15 y 9:45, en función de pre-estreno. No se volverá a exhibir en la Habana, hasta el próximo mes de julio. En los turnos de 4:00 y 8:30 Gloria Stuart, Lee Tracy y Bárbara Pepper en «La mujer fantasma».

Precios: Luneta mayores 50 centavos. Niños 20 centavos. Tertulia mayores 20 centavos. Niños 10 centavos.

Mañana: A las 5:15 y 9:45: «La doncella de Salem», la magistral creación del gran Director Frank Lloyd y que interpretan la encantadora Claudette Colbert y el simpático Fred McMurray y a las 4:00 y 8:30: «Charlie Chang en la Pista» del famoso Warner Oland.

TRIANON: «PRIMAVERA» CON JEANETTE MAC DONALD

El exquisito romance «Primavera», la película que todos hemos visto más de una vez, vuelve a presentarse nuevamente hoy, en este favorito teatro, en sus turnos elegantes de 5:15 y 9:45. Poco tenemos que decir de «Primavera». Sus méritos, encantos, el romance sublime que encierran sus interesantes y lujosas escenas, la notable interpretación que nos ofrecen, Jeannette McDonald y Nelson Eddy, la pareja seductora y el trabajo que realiza John Barrymore, son los puntos culminantes de su éxito. «Primavera» es un film único, maravilloso. Y en los turnos de 4:00 y 8:30 se presenta «Contrabando humano», sensacional joya Fox de Claire Trevor, Brian Donlevy, Rita Cansino, Ralph Morgan.

Precios: Luneta, tarde 30 centavos. Noche 40 centavos. Niños 20 centavos. Niños 20 centavos. Tertulia Mayores 20 centavos. Niños 10 centavos.

El domingo, desde la 1 y 30, «Primavera». Lunes: La preciosa película: «Los jardines de Murcia», basada en la conocida obra María del Carmen, gran interpretación de la bella actriz Juanita Montenegro con Vital y Prelier, exhibiéndose en combinación con «Tres señoritas a la moderna», la linda creación de Deanna Durbin.

NEPTUNO: HOY: «LA DAMA DE LAS CAMELIAS»

Un colosal programa presenta hoy la Empresa de este teatro, las máximas estrellas de la pantalla, Greta Garbo y Robert Taylor, en el romance más grandioso de la literatura y de la historia, «La dama de las Camelias», la obra cumbre del célebre novelista Alejandro Dumas. Greta Garbo y Robert Taylor se consagran como eximios intérpretes del drama pasional...! Conjuntamente se presenta la monumental producción: «El demonio es un pobre diablo», con Freddie Bartholomew, Jackie Cooper y Mickey Roney. Completa el programa el Noticiario Fox Movietone. Los precios: 15 centavos de 2 y media a 6 y media y 20 centavos después. Niños a todas horas 10 centavos.

Mañana, la más deslumbrante fantasía musical del año: «Una en un millón», con la maravillosa bailarina en patines Conja Hennie, y el impresionante y terrífico drama: «La antesala de la muerte», con Ralph Bellamy y Margueritte Churchill.

El lunes: Katherine Hepburn y Franchot Tone en: «Lágrimas de mujer» y Sally Eilers y Roberts Amstrong en «Perdidos en el espacio».

PAYRET: «QUE TIEMPOS AQUELLOS» (ESTRENO)

«Payret», tiene hoy un gran estreno argentino, se trata de una bellísima película que por su argumento e intérpretes así como por la bella música está llamada a ser otro acontecimiento más que nos presenta la popular casa «Afa». El título de esta producción es: «¿Qué tiempos aquéllos?», el recuerdo del Buenos Aires de ayer con sus tranvías de mulas, con sus paseos, con sus recuerdos pasando inmediatamente al Buenos Aires de hoy, una ciudad moderna, enorme y donde sucede la acción de este lindo drama en que tres famosos actores toman parte; «Parravicini» el más popular cómico de la Argentina, Santiago Arrieta e Irma de Córdoba. Además de «¿Qué tiempos aquéllos?» va e nel cartel de hoy: «El enigma de la perla» por Zazu Pits, presentada por la Radio, una revista de asuntos mundiales y un cartón completan el programa.

Los precios son: 20 centavos hasta las 6 y 30 y 30 centavos después. Niños 15 centavos. Tertulia 10 centavos.

Mañana: Este mismo programa.

El jueves: «Primavera», la linda película de Jeanette McDonald y N. Eddy.

ROXY: «ILUSIONES QUE VUELVEN»

Dos magníficas películas integran el programa del predilecto teatro de las familias del Reparto Almendares, «Amores de un dictador», una obra de argumento interesantísimo interpretada magistralmente por Olive Brook y Madeleine Carroll, y la delicada cinta «Ilusiones que vuelven», una cinta que ha sido muy elogiada por el público por su trama original y conmovedora y la magnífica labor que en ella realizan dos conocidos artistas, Joan Marsh y Helen Hayes. Los precios que regirán serán los de costumbre: 15 centavos luneta y 10 centvos tertulia por la tarde, 20 centavos luneta por la noche. Los niños a todas horas 10 centavos.

Mañana la maravillosa producción musical: «Preludio de amor», la película que lo posee todo, desde la delicadísima música de Schubert, magistralmente interpretada por Grace Moore, hasta la alegre música contemporánea de ritmos dislocantes. Desde la frívola y romántica comedia, hasta los trozos más selectos de ópera de Puccini y Verdi, que nos ofrece la más divina de todas las estrellas del canto. Además de esta regia producción en la matinée del sábado que comenzará a las 3 se exhibirá la magnífica película «Adios al pasado», con Ruth Chatterton y Lionel Atwill, el episodio 9 de la super-sensacional serie, «La selva del Africa», «Murciélagos», y un precioso cartón en colores: «El muchacho y su perro».

REINA: «LA HISTORIA SE ESCRIBE DE NOCHE»

Por fin ha llegado el día, muchas han sido las llamadas telefónica en estos días interesándose por el estreno de la gran producción de los Artistas Unidos: «La historia se escribe de noche». Un gran triunfo más de Charles Boyer. Hoy en todos los turnos desfilará por la pantalla del super cine de Reina y Rayo, teléfono M2272.

Usted ha visto comedias hilarantes, drama escalofriantes, romance que acelera los latidos de su corazón y eleva su presión arterial, pero he aquí una película que combina los tres, como no lo ha hecho ninguna otra. No deje de verla en este cine, los papeles femeninos están a cargo de Jean Arthur. Leo Carrillo figura también en el reparto.

En los primeros turnos se exhibirá el drama de la misma compañía: «Amor bajo el fuego» con Merle Oberón y Adrian Ames.

Una revista Paramount y el cartón en colores: «La Opera de Mickey» son la sal del programa.

Los precios a igual que siempre serán: 15 centavos la luneta hasta las 6 y 30 y 20 centavos después. Los niños 10 centavos y la tertulia familiar 10 centavos.

Mañana: «Qué hago con la criatura».

RIALTO: «NACIDA PARA EL BAILE»

Un sugestivo programa anuncian para hoy las carteleras de «Rialto», teniendo como base la bellísima producción musical titulada: «Nacida para el baile» en l que la música, el lujo y el arte de Tepsícore se coordinan de una manera admirable, sin olvidar su trama interesante y amena. Eleanor Powell la encantadora bailarina de «tap» o zapateado americano figura en el role principal y la acompañan James Stewart, Virginia Bruce y un hermoso conjunto de «girls». La otra película de hoy tiene por título: «Una noche interminable» de emotivo y original argumento, que interpretan Robert Young y Florence Rice. Completan el programa un gracioso cartón y el Noticiero Sonoro Fox, con los más recientes sucesos mundiales. La función comienza desde las 2:15 en función continua.

Precios: 15 centavos mayores hasta las 6:30 y 20 centavos después. Niños 10 centavos.

Mañana: Este mismo programa.

Martes: «Muchachos de la ciudad» bella producción argentina.

LARA: «EL ADIVINO», 10 CTS.

«Lara», el favorio y siempre concurrido cine de las familias, sigue brindando los mejores programas de la barriada a sus favorecedores, habiendo combinado para hoy un programa estupendo.

En función continua siempre de 2 de la tarde a 11 y 30 de la noche, rigiendo el popularísimo precio de 10 centavos la luneta a todas horas, se exhibirá revista, comedia, estreno de la jocosísima, original, divertida super-comedia de largo metraje «El adivino», con Mirian Marsh y el popular cómico Joe E. Brown (Bocaza) y estreno de la magnífica y preciosa cinta «La fuente» con Ann Harding.

No olvide que en el «Lara», de Prado y Virtudes, teléfono M-2421, rigen siempre el popular precio de 10 centavos la luneta. Entre y salga cuando quiera.

Mañana: «Amor a toda máquina» con Joan Crawford y Clark Gable y «Romeo y Julieta» con Norma Shearer.

PRADO: «LA CANCION DEL OLVIDO»

Para hoy anuncia »Prado» el elegante y concurrido teatro del Paseo de Martí, una conmovedora y sentimental producción del más pequeño y grande actor del cine contemporáneo Bobby Breen: «La canción del olvido». Comenzando la matinée como de costumbre a las 2:00 y las tandas a las 5:00 y 8:15, con la deliciosa e interesante joya de la adorable actriz Mirian Hopkins: «La Venus de oro», con el simpático actor Joel McCrea y el estreno de una de las más sentimentales producciones del año: «La canción del olvido», interpretada por Bobby Breen el maravilloso tenor de 8 años. Completando el programa un gracioso cartón y una revista con los últimos acontecimientos mundiales. Los precios serán los de siempre: 10 centavos luneta o preferencias. Día y noche. Mañana: Joan Crawford, Clark Gable y Franchot Tone en una película atrevida: «Amor a toda máquina» y la interesante cinta: «El reverso de la medalla» por Lionel Atwill.

VERDUN: «LA HISTORIA SE ESCRIBE DE NOCHE»

Un valioso programa anuncian para hoy las carteleras del predilecto cine «Verdún», (el único al aire libre), presentando la extraordinaria producción: «La historia se escribe de noche» magistralmente interpretada por el indiscutible favorito de nuestro público Charles Boyer y la bella actriz Jean Arthur. En los primeros turnos se exhibe la interesanee joya del cine español «Una semana de felicidad», por la simpática actriz Raquel Rodrigo.

Los precios como de costumbre: 15 centavos desde las 2 a las 6:30 y 20 centavos después. Los niños y la tertulia con butacas 10 centavos a todas horas.

Mañana: «La historia se escribe de noche» y «La legión del terror».

ACTUALIDADES: «NUEVE DIAS REINA» Y OTRAS

Muchas atracciones forman el programa que anuncia hoy el confortable y favorito cine familiar «Actualidades», de Monserrate 8 y 10, con el teléfono M-5575, a diario tan concurrido por las familias, ya que ofrece los mejores y más interesantes programas siempre a sus precios populares de costumbre.

Hoy en función continua de 2 de la tarde a 11 y 30 de la noche, se exhibe revista, comedia, estreno de la grandiosa, conmovedora, regia proucción: «Nueve días reina» con Nova Pilbean, estreno de la magnífica y muy original cinta «Milagro de cuatro días» con Jeanne Dante y Alan Mowbray y el episodio 7 de la muy emocionante super-serie: «La selva africana» con Clyde Beatty.

Mañana: «Los pecados de Teodora» con Irene Dunne y «La borla delatora» con Bob Allen.

ESMERALDA Y BOHEMIA: COLOSALES PROGRAMAS

Muy colosal programa anuncian para hoy, las carteleras del confortable y elegante cine familiar «Esmeralda», de Monte 242 (Cuatro Caminos). En función continua de 2 a 11 y 30 de la noche se exhibirá revista, comedia, estreno de la grandiosa, atrevida, original joya en español: «La bien pagada» con Lina Yegros y Marqués de Portago y estreno del emocionante drama del oeste: «El rancho del exterminio» con Buck Jones. Mañana: «Morena Clara», «El campeón de Polo» y episodio de «La selva africana».

«Bohemia», el predilecto y coquetón cine de las familias, sito en Calzada de Luyanó y Manuel Pruna, con el teléfono X-2320, sigue ofrecinedo a sus favorecedores magníficos programas. Hoy comenzando a las 5 y 30, hasta las 11, exhibirá revista, dos cartones, estreno del sensacional, emocionante drama de pistoleros: «La legión del terror» con Margaritte Churchill y Bruce Cabot y estreno de la preciosa regia, original producción: «El secreto de vivir» con Jean Arthur y Gary Cooper.

Precios: damas y niños 5 centavos y caballeros 10 centavos hasta las 6 y 30 y mayores 10 centavos y niños 5 centavos después.

Mañana: «El Angel blanco» con Kay Francis y «El hijo de su escopeta» con Joe E. Brown.

LIRA: «LOS PECADOS DE TEODORA»

La empresa del favorito y confortable cine de las familias «Lira», sito en Industria y San José, con el teléfono M-4474, ha combinado para hoy un programa grandioso.

En función continua comenzando siempre a la 1 y 30 de la tarde se pasa por la pantalla gigante extraluminosa de este acreditado cine revista, comedia, estreno de la grandiosa, regia, original, preciosa superproducción «Los pecados de Teodora» con Irene Dunne y Melvyn Douglas y estreno de la magnífica, colosal producción «Antes de media noche» con Jean Athur y Joel Mc Crea.

Precios: mayores 10 centavos hasta las 6 y 30 de la tarde y 15 centavos después. Los niños a todas horas 5 centavos. Entre y salga cuando quiera.

Mañana: grandioso programa con «Los enredos de una dama,» con Jean Harlow, Mirna Loy, William Powell y Spencer Trancy, «El demonio es un pobre diablo» con Jackie Cooper y episodio.

MAJESTIC: «UNA EN UN MILLON» CON DON AMECHE

Formidable programa ha confeccionado hoy el coquetón teatro «Majestic» de Consulado 116, teléfono M-4477. Fresco como las brisas del mar. Dos grandiosas producciones desfilan hoy por la regia pantalla comenzando a las dos de la tarde con una revista Fox, la simpatiquísima producción de Charles Chase y Patys Kelly titulada: «Puñetazos a la irlandesa», una película que lo mantendrá en constantes carcajadas y la estupenda super-producción de Sonia Henie y Don Ameche titulada «Una en un millón» una de las mejores producciones que se vienen exhibiendo, la que cuenta con un argumento original. Romance, tragedia, amor, comicidad. Los precios que rigen son hasta las seis y media de la tarde luneta o preferencia 15 centavos, después 20 centavos luneta o preferencia. La comodísima tertulia con magníficas butacas 10 centavos a todas horas.

Mañana: «La selva africana», «Colmillos blancos» por Jean Muir, y «Una en un millón», por Don Emeche.

FLORENCIA: «TRES TIOS LADINOS»

Muy divertido y original es el programa que ofrecerá hoy a sus muchos asiduos el coquetón y favorito cine de las familias «Florencia», de San Lázaro y San Francisco, con el teléfono U-6758.

En función continua de 2 a 11 y 15 se pasa por la pantalla revista, comedia, estreno de la divertida, original, interesantísima producción «Tres tíos ladinos» con Robert Young y Betty Funes y estreno de la preciosa, regia, grandiosa producción «Deslices» con Norma Shearer.

Precios: mayores 10 centavos hasta las 6 y 30 de la tarde y 15 centavos después. Los niños a todas horas 10 centavos.

Mañana: «Nacida para el baile», regia joya musical con Eleonor Powell y James Stewart y «El billete premiado» con Leo Carrillo.

OLIMPIC: PROGRAMA EN ESPAÑOL

«Olimpic», en Línea y B, en el Vedado, con el teléfono F-6263, de la cadena Alvarez-Hernández.

En turnos preferentes de hoy, a las 4 y 45 y 9 y 45 se exhibe revista semanal y estreno de la copia nueva de la preciosa, regia y extraordinaria joya musical de precioso argumento, hablada en español «Ayúdame a vivir» con Libertad Lamarque y Floren Delbene.

A las 6 y 30 y 8 y 30 va la magnífica, preciosa y colosal producción también en español «El conventillo de la paloma» con Tomás Simari.

Precios: mayores 15 centavos en la tanda y 20 centavos por la noche. Los niños y la tertulia 10 centavos a todas horas.

Mañana: «Un millón» y «Orquídeas para tí».

VEDADO: «EL PODER DEL CORAZON»

«Vedado», en la calle B, entre 27 y 29, en el Vedado, con el teléfono F-3128, de la cadena Alvarez-Hernández.

Hoy en turnos preferentes de 5 de la tarde y 9 y 45 de la noche se exhibirá un cartón y regio estreno de la preciosa, regia, grandiosa superjoya cinematográfica toda en colores «El poder del corazón» con Beverly Roberts y George Brent.

A las 6 y 30 y 8 y 30 revista semanal y la magnífica, regia, interesante cinta «El rey de los fósforos» con Lili Damita y Warren Williams.

Precios: mayores 10 centavos, niños y tertulia 5 en la tanda y mayores 15 centavos, niños 10 y tertulia 5 por la noche.

Mañana: cartón, «Horizontes perdidos» con Ronald Colman, «Una carrera con la muerte» y episodio.

TOSCA: «NOSTRADAMUS»

«Tosca, en 10 de Octubre 541, entre San Francisco y Concepción, en la Víbora, con el teléfono I-3099, de la cadena Alvarez-Hernández.

Hoy, en tanda elegante a las 5 y nocturna a las 8 y 30 se exhibirá revista, cartón, estreno de la grandiosa, formidable super-joya toda hablada en español «Nostradamus» con Consuelo Frank y J. J. Martínez Casado y estreno de la emocionante y estupenda super-producción «Trece horas de vuelo» con Joan Bennett y Fred Mac Murray.

Precios: mayores 15 centavos en la tanda y 20 centavos por la noche. Los niños y la tertulia 10 centavos a todas horas.

Mañana: regio estreno de la preciosa revista musical «Nacida para el baile» con Eleonor Powell, la reina del tap y «Modelo de virtudes.»

MODERNO: «PRELUDIO DE AMOR» CON GRACE MOORE

El teatro «Moderno» de Jesús del Monte, cuyo teléfono es el X-1305, ofrece hoy en sus turnos de tarde y noche, un maravilloso programa Columbia. «Preludio de amor», de Grace Moore, Gary Granf;«Una millonaria pobre» de de Mary Astor, Charles Quigley; el cartón, «Escándalo en la juguetería», y un «Paramount News». Los precios son los populares del primer turno, 15 centavos, 20 centavos y 30 centavos.

Mañana y domingo, en todos los turnos. «Preludio de amor», de Grace Moore, Gary Grant, «Una millonaria pobre», de Mary Astor, el episodio 1 de «Jim de la Selva», de Grant Withers, comedias, cartones y revistas. El lunes: «Quítese el sombrero», de Mae Clark, John Payne.

WILSON: «NOBLEZA GAUCHA»

«Wilson», en Belascoaín, y San Rafael, U-5863, 10 centavos de 1 y media a 6 y media, y 15 centavos después, niños 10 centavos a todas horas.

Hoy, tarde y noche, la revista semanal (La Voz del Mundo), y la comedia especial «El Barón y el General» y las super-atracciones, «Nobleza gaucha», regia joya argentina, toda en español, por Herminia Franco, y Floren Delbene, y «La prueba suprema», magnífica atracción especial de la Metro, interpretada por James Stewart, y Wendy Barrie.

A las 5 p. m. «Nobleza gaucha», toda en español, por Herminia Franco, y Floren Delbene, y «La prueba suprema» por James Stewart, y Wendy Barrie.

Mañana: formidable programa extraordinario, con «Horizontes perdidos» gran espectáculo, interpretado por Ronald Colman, Isabel Jewell, y Edward Everett Horton, y «Naufragio», sensacional y emocionante producción, interpretada por Gloria Stuart, y Walter Pidgeon.

MAXIM: HOMENAJE A FRED MAC MURRAY

Programa especial de homenaje al joven y popular actor Fred Mac Murray es el que anuncia hoy el confortable y concurrido cine de las familias «Maxim», de Bruzón y Ayesterán, con el teléfono U-7049, el predilecto de las familias de la barriada.

Hoy en tanda a las 5 y nocturna a las 8 y 30 se exhibirá revista, comedia, estreno de la preciosa, regia, grandiosa joya musical «Champagne vals» con Gladys Swarthourt y Fred Mac Murray y estreno de la magnífica , emocionante producción «Justicia redentora» con Jean Parker y Fred Mac Murray.

Precios: damas y niños 5 centavos y caballeros 10 en la tanda y por la noche: Entrada 10 centavos.

Mañana: matinée, tanda y noche con «Mujeres enamoradas», «Travesía trágica y episodio.

INGLATERRA: «NOBLEZA GAUCHA»

«Inglaterra», en San Rafael y Consulado, M-5527, 10 centavos de 1 y media a 6 y media, y 15 centavos después, niños 10 centavos a todas horas.

Hoy, tarde y noche, la revista semanal (La Voz del Mundo), y la comedia especial «El Barón y el General» y las super-atracciones, «Nobleza Gaucha» super-joya argentina, toda en español, por Herminia Franco, y Floren Delbene, y «La prueba suprema» atracción especial, de la Metro, interpretada por James Stewart, y Wendy Barrie.

A las 5 p. m. «Nobleza Gaucha» por Herminia Franco, y Floren Delbene, y «La prueba suprema» por James Stewart, y Wendy Barrie.

Mañana: formidable programa extrordinario, con «Horizontes perdidos», gran espectáculo, interpretado por Ronald Colman, Isabel Jewell, y Edward Everett Horton, y «Naufragio», sensacional y emocionante producción, interpretada por Gloria Stuart, y Walter Pidgeon.

CUBA Y ROJO: FILMS EN ESPAÑOL

Un programa magnífico es el que brinda hoy el confortable cine familiar «Cuba», de Suárez y Corrales. En tanda a las 5 y nocturna a las 8 y 15 se exhibe revista, comedia, estreno de la magnífica, emocionante cinta «Travesía trágica» con Jean Rogers y James Dunn y estreno de la grandiosa, regia, preciosa producción en español «El conventillo de la paloma» con Alicia Barrie y Tomás Simari. Precios: damas y niños 5 centavos y caballeros 10 en la tanda y mayores 10 centavos y niños 5 por la noche. Mañana: «Ching Ching» y «Caravana».

«Salón Rojo», el coquetón y siempre concurridísimo cine de las familias, sito en Monte y Antón Recio, anuncia para hoy el más grandioso programa 100 x 100 en español. En tanda a las 5 y nocturna a las 8 y 15 se exhibirá revista, comedia, estreno de la preciosa joya musical en español «Puerto nuevo» con Sofía Bozán, Pepe Arias y Charlo y estreno de la granidosa, regia, deliciosa super-joya en español «Ayúdame a vivir» con Libertad Lamarque y Floren Delbene. Precios: damas y niños 5 centavos y caballeros 10 en la tanda y mayores 10 centavos y niños 5 por la noche. Mañana: «Ching Ching» y «Caravana».

«Salón Rojo», el coquetón y siempre concurridísimo cine de las familias, sito en Monte y Antón Recio, anuncia para hoy el más grandioso programa 100 x 100 en español. En tanda a las 5 y nocturna a las 8 y 15 se exhibirá revista, comedia, estrneo de la preciosa joya musical en español «Puerto nuevo» con Sofía Bozán, Pepe Arias y Charlo y estreno de la grandiosa, regia, deliciosa super-joya en español «Ayúdame a vivir» con Libertad Lamarque y Floren Delbene. Precios: damas y niños 5 centavos y caballeros 10 centavos, en la tanda mayores 10 y niños 5 por la noche. Mañana: «El precio de un beso» y «Ching Ching».

UNA PLANTA ELECTRICA PROPIA TENDRA PRONTO EL «CENTRO GALLEGO

En la noche de ayer continuó la junta de la Asamblea de Apoderados del Centro Gallego, asistiendo a la misma gran número de dirigentes de la entidad, a la cabeza de los cuales se hallaban el titular de la Asamblea, señor Jesús María Bouza, y el presidente general, señor Cayetano García Lago.

Iniciado el acto, se terminó de discutir un asunto de relativa importancia abordado en la noche anterior. Luego se aprobó el informe relacionado con la instalación de una radioemisora en el palacio social; radioemisora controlada por personas ajenas a la colectividad.

Se trató después de la liberación de la cuota social a varios miembros de la entidad, pasando el asunto a una comisión que dictaminará oportunamente.

Como detalle culminante de la sesión, se trató de la instalación de una planta eléctrica propia en el sanatorio «La Benéfica», con cuya medida se beneficiará extraordinariamente la institución. Este asunto se discutió ampliamente, coincidiendo todos en la idea de que cuanto antes se canalice tan plausible iniciativa.

Alrededor de las once y media de la noche, el señor Narciso María Rodríguez —activo miembro de «Renovación y Defensa»— pidió un receso a fin de tratar, en petit comité, de asuntos económicos muy importantes para la colectividad.

A la hora en que se retiró el cronista, la conferencia estaba en su apogeo. No obstante, recogió la impresión de que por lo avanzado de la hora, la Asamblea no volvería a reanudar sus actividades hasta el lunes próximo. Ese día se tratarán diversos asuntos importantes, entre ellos una proposición de los señores García Lago, Bouza, Baños, Vascos y Paredes, sugiriendo que el Centro contribuya con mil pesos a la erección del regio monumento al Apóstol José Martí.

LABOR DE LAS COMISIONES EN «HIJAS DE GALICIA»

Constantes aciertos viene obteniendo la comisión de farmacia de la sociedad «Hijas de Galicia», considerada como una de las más importantes y de mayor responsabilidad, ya que de su actuación se pueden derivar enormes ventajas para la entidad.

Esta comisión de compras, que con indiscutible acierto preside el señor Miguel Fariñas, secundado admirablemente por el señor Florindo Blanco como secretario, viene desarrollando tan espléndida labor que en diversas ocasiones se ha hecho patente por medio de cartas dirigidas al presidente social, señor José Castro Molina.

Esta comisión celebra reuniones todas las semanas, para adjudicar, por medio de subastillas, los principales suministros de productos farmacéuticos y de laboratorio al sanatorio «Concepción Arenal».

Otras comisiones de compras como son las de abasto, víveres, loza, ferretería y ropa, vienen actuando intensamente en beneficio de la colectividad. Por ello es que «Hijas de Galicia», da a sus asociadas y socios menores, todo lo que necesitan.

Junta de una comisión

El próximo día 18, viernes, a las 8 y media en punto de la noche, celebrará interesante reunión la comisión de abasto de «Hijas de Galicia», con el propósito de llevar a cabo la subasta para suministro de carne al sanatorio «Concepción Arenal». Este acto se celebrará en las oficinas de secretaría, situadas en el Centro Gallego.

SOCIEDADES ESPAÑOLAS

SIGUIENDO UNA COSTUMBRE TRADICIONAL, EL CENTRO GALLEGO CELEBRARA MAGNA VERBENA EL PROXIMO 19. LA SECCION DE ORDEN HACE GRANDES PREPARATIVOS

El gran acierto que ha presidido la elección de los conjuntos musicales que amenizarán la tradicional «Verbena de San Juan» en todos los salones del palacio de Galicia, está dando los mejores resultados, como sucede cuando las cosas se hacen bien y se tiene despierto el sentido de la realidad. Una música buena, selecta y especializada en cada género de baile de los que actualmente están en boga, es el mayor aliciente, la atracción más poderosa para enloquecer de entusiasmo a los que rinden fervoroso culto a Terpsicore.

Y esto es lo que, con gran sentido práctico de la realidad ambiente, ha hecho la Sección de Orden del Centro Gallego al contratar nada menos quea los Hermanos Martínez, Belisario López, La Maravilla del Siglo, el septeto de moda Jóvenes del Cayo y el quinteto Tomé, es decir, los conjuntos musicales más preferidos y solicitados por los bailadores.

No es, pues, de extrañar que, apenas dado a conocer tan excelente elenco musical, se haya despertado gran embullo entre los aficionados a la coreografía para concurrir a la estupenda «Verbena de San Juan», cuya celebración está señalada para el sábado 19, y que a estas fechas llluevan las felicitaciones a la Comisión organizadora por su clara comprensión de lo que es primordial en una verbena de primer orden.

Por otra parte, los componentes de la citada Comisión multiplican sus actividades y proyectan sorpresas que han de poner en el festival una nota de ingenio y buen gusto. La entrada para los caballeros costará solamente ochenta centavos y las damas por invitación.

Movimiento de enfermos

Entraron: Francisco Otero Ramos, José López Valdés, Manuel Lagares Bello, Ricardo Somozas Iglesias, Santiago González Alique (de S. Antonio de los Baños), Francisco Pernas Fernández, Aurelio Calvo Dopico, Armando Pérez Dorado, José M. Casteleiro, Antonio Gracia Díaz, Tulforo Reimundez Vázquez, Ramón Millán Grijó, Delmiro Garrido Pazos, José Sotelo Pereira, Manuel González Rodríguez, Manuel López Recarey, Ramiro Pardo (de C. de Avila), José Trigo Freire, Emilio Romero Osende (de S. de Cuba), Aniceto Casmartín Alvarez, Eduardo Bóveda Villanueva y José Martín Villar.

Salieron: José Rebollada Fernández (de S. de Cuba), Enrique Cabanas Fernández, Pedro Díaz Taboada, Lucio Paradelo, Ricardo Somozas Iglesias, Manuel Reimundez Valero, Rosalino González Caseiro, (de Güines); Manuel Orosa Frey, Ramón Castro Incógnito (de Cárdenas), Policarpo Rey Rey, Manuel Rodríguez Rial y Roberto Rodríguez Oliva.

LA ASOCIACION CANARIA OSTENTARA EN BREVE EL ESPLENDOR ECONOMICO DE SUS AÑOS FLORECIENTES

«La Asociación Canaria de la Habana», prestigiosa colectividad regional representativa en Cuba de las Islas Afortunadas, avanza a pasos agigantados hacia el esplendor social y económico de tiempos no muy lejanos.

Las atinadas disposiciones que su comité ejecutivo ha estado tomando en relación con los servicios de su magnífico sanatorio, así como las campañas de propaganda puestas en práctica por la sección de propaganda a través de toda la República, han dado el resultado apetecido, en una proporción tan notable, que sus propios elementos dirigentes se encuentran agradablemente sorprendidos.

Ya al principio del corriente año, tuvimos el gusto de publicar unas declaraciones del presidente general de la asociación, don Ignacio Padrón Hernández, quien, dado su amplia experiencia en los negocios del país, en general, y su conocimiento profundo de los particulares que afectan a la colectividad canaria tanto en la Habana como en el interior de la República, predijo un favorable cambio en el desenvolvimeinto social de la Asociación Canaria para este año de 1937. La intensidad de las campañas de propaganda emprendidas por la sección, de acuerdo con el programa que se impusieron los elementos dirigentes de la institución para el corriente año, han hecho posible que constantemente, mes por mes, las nuevas inscripciones de socios, asociadas y comensales afluyan en proporción considerable de un mes a otro, al extremo de que durante el pasado de mayo alcanzaron la respetable cifra de 537, y durante los diez días del presente junio ya suman 247, lo que anuncia una superación, al final del corriente mes del número alcanzado en el anterior.

Mucho ha influido en este notable resurgimiento la lenta, pero continua mejoría que se observa en todos los negocios del país; pero es también indiscutible que la constante e inteligente actuación de los organismos dirigentes de la colectividad ha tenido una repercusión profunda en todas sus dependencias sociales que han despertado el entusiasmo y el espíritu de lucha entre sus miembros, estimulándolos para laborar intensamente en pro de la adquisición de nuevos socios.

«DAMAS DE LA COVADONGA» SE ANOTA NUEVOS EXITOS

El señor Francisco López Menéndez, sobrino del conocido industrial en el ramo del tabaco, señor Benjamín Menéndez, ha sido sometido en días pasados a una difícil operación de vientre. El doctor Elpidio Stincer, cirujano de la clínica «Damas de la Covadonga», practicó la operación con el éxito que le acompaña siempre en sus intervenciones.

Nuestra felicitación al amigo López Menéndez y al ilustre cirujano doctor Stincer.

EL SABADO POR LA NOCHE, BAILE EN EL «CASTELLANO»

Aumenta la animación entre los bailadores para asistir a la monumental verbena que tendrá efecto el día 12, sábado, en los elegantes salones del Centro Castellano, el cual ha de lucir para esa fiesta un decorado muy original, hecho por artistas notables.

Se bailará de 9 p. m., a 5 a. m, con las armoniosas notas de la insuperable orquesta de Cheo Belén Puig, quien, secundado de manera eficaz por los Jóvenes del Cayo, la Lira Matancera y el muy popular Quinteto Tomé, deleitarán a los asistentes.

A bailar, pues mañana, sábado, al Centro Castellano. El tranvía lo deja en la puerta.

Suscríbase al DIARIO DE LA MARINA por los Tels. M-7911, M-7912, M-7913 y M-7915. Solo cuesta $1.30 mensual

COMPLETO SU CUADRO DE ASESORES UNA SECCION DEL CENTRO ASTURIANO

Recientemente celebró sesión extraordinaria la Directiva del Centro Asturiano, a fin de conocer las propuestas enviadas por los señores Presidentes de Secciones.

De conformidad con la propuesta elevada por el titular de la Sección de Instrucción, la Junta Directiva acordó complementar el citado organismo con los asociados Faustino Grana García, Pedro Galán Galán, Osvaldo Martínez Perdomo, David Buznego Estrada, Nicolás Fernández, Rufino Martínez, José García García, César Rodríguez, Jesús Menéndez García, José Alvarez Méndez, Avelino Iglesias Rodríguez, Silverio Menéndez Menéndez, Minervino Carrascal y Castrodeza, Alfredo Fernández Méndez, Manuel García Romero, Félix Allú Casanova, Manuel Coto González, Eladio González Rodríguez, José Garrido, Bernardo Loredo Miranda, Manuel Sirgo Gutiérrez, Andrés Pérez Fernández, Agustín Fernández Maldonado, Eladio Fernández Alonso, doctor Serafín García del Cueto, doctor Ramón Infiesta Bagés, Manuel González Alonso, Paulino Fernández Puente, doctor Raúl M. de la Cerda, Manuel Fernández Morán, Paulino Avila García, Emilio Quesada, Juan Castro Collado, Francisco Pintado, Antonio Reimundo, Federico Cotarelo Lommbardo, Laureano Peri Vellina, Antonio Escalante Mejido, Ricardo Dávila y Braulio Villar.

MUCHOS ALICIENTES HABRA EL 13 EN EL C. MONTAÑES

El sábado celebrarán los muchachos del «Club Apolo» su matinée bailable en los salones del Centro Montañés, Prado y Neptuno.

Deseosos de presentar al público nuevos programas y nuevos artistas y conjuntos, presentarán en esta fiesta el domingo, día 13, a Juanito Garro, el príncipe cantor, que actuará con la orquesta «Los Caciques», de Ciro Llerena, y al septeto Cubano 1927, de Luis Noda, un conjunto este último que resurge a la popularidad de los bailadores, por su ritmo, sus voces y sus «muchachos».

En esta fiesta del próximo domingo, en el Centro Montañés, las damitas tendrán libre acceso y los caballeros pagarán solamente por servicio de guardarropía.

Mucha concurrencia de elemento femenino habrá, sin duda, el domingo en el Centro Montañés, ya que Juanito Garro es el ídolo del bello sexo.

JUNTAS EXTRAORDINARIAS DEL «CIRCULO OVETENSE»

De orden del presidente del «Círculo Ovetense de la Habana», don Manuel Morán Suárez, se cita a todos los miembros de este círculo a dos sesiones extraordinarias, una a las 9 p. m. y otra a las 9½ p. m., de hoy, viernes, día 11 del actual, en los salones del Centro Asturiano de la Habana.

En la primera sesión se confeccionará y elegirá la nueva Junta Directiva y en la segunda sesión, se procederá a la toma de posesión de la misma, a quien se rendirá informe de la sesión almuerzo últimamente celebrado, así como dar cuenta del Estado y Tesorería.

No dudando su más puntual asistencia. Estas sesiones se verificarán con cualquier número de asociados que concurran. (Fdo.) **Víctor García Romero**, secretario.

FESTIVAL MAGNIFICO EL DOMINGO PROXIMO EN LOS JARDINES «LA TROPICAL»

Entre la juventud bailadora capitalina sólo se habla del festival «San Antonio», que se celebrará pasado mañana, domingo, en los jardines de la cervecería «La Tropical». Este acto lo organiza con insuperable esmero la prestigiosa entidad gallega «Chantada, Carballedo y sus Comarcas», a fin de destinar el producto de la misma a la construcción de panteón social.

Estamos seguros de que el festival del domingo hará época, ya que la comisión organizadora, de la que es presidente el señor Antonio López Ledo, ha contratado los mejores conjuntos de la capital, a saber: Antonio María Romeu, Neno González con Paulina Alvarez; la Gloria Matancera y la Banda Española.

Además, habrá otros alicientes, entre ellos —según nos comunica el señor López Ledo—«cachuchas», lacones, bizcochos, rosquillas, etc., recibidos de Galicia directamente.

Repetimos lo dicho anteriormente, la fiesta cumbre del domingo se celebrará en todos los jardines de «La Tropical». Comenzará a las 12 m.

ACTOS PARA HOY

CENTRO ASTURIANO: Toma de posesión de los nuevos elementos de Propaganda y de otras Secciones, a las ocho y media de la noche en el palacio social.

CIRCULO OVETENSE: Sesiones extraordinarias muy importantes, a las ocho y media de la noche y a las nueve en el Centro Asturiano. Cita el señor Víctor García Romero.

CLUB ACEBA CANGAS DE NARCEA Y CLUB ARREÑO: Junta ordinaria de la Directiva por la noche en el palacio del Centro Asturiano.

JUVENTUD ASTURIANA: Junta de la Directiva por la noche en sus propios salones de Prado 115, altos. Para este acto cita el secretario, señor Federico Cotarelo.

FIESTAS PROXIMAS

CLUB ESPAÑOL DE ALMENDARES: Brillante verbena el domingo en sus amplios salones de 17 esquina a 6, amenizada por la orquesta de Solís Alfaro y la Gloria Matancera.

JUVENTUD ASTURIANA: Formidable verbena, el sábado, día 12, en los terrenos del Deportivo Asturias, situados en Estrella y Subirana.

SALONES DEL CENTRO MONTAÑES: Gran matinée bailable el domingo, amenizada por la orquesta «Los Caciques», y el septeto «Cubano 1927».

CHANTADA, CARBALLEDO Y SUS COMARCAS: Regio festival en pro del panteón social, el domingo 13, en todos los jardines de la cervecería «La Tropical», amenizado por Romeu, Neno González con Paulina Alvarez, Gloria Matancera y la Banda Española.

AGRUPACION ARTISTICA GALLEGA: Actuación del Cuadro de Declamación de dicha entidad, el día doce por la noche, en el Casino Español de Guanabacoa.

YALE TENNIS CLUB: Gran verbena el día 19, en sus propios salones de la calle Santa Teresa, Cerro, amenizada por Romeu y la Gloria Matancera.

MERCADO SOCIAL CLUB: Matinée bailable en honor del conjunto «Jóvenes del Cayo», el domingo 13 de junio. Dicha entidad se halla en Cerro 549, al lado del Club de Ferreteros.

LICEO DE MEDINA: Gran fiesta bailable el domingo por la noche, en sus salones de 23 esquina a D, Vedado, amenizado por la orquesta de Emilio Parada.

CLUB COVADONGA: Brillante fiesta bailable el domingo día 20, en sus salones de Cerro 703, al lado del sanatorio del Centro Asturiano.

CENTRO DE DETALLISTAS DE LA HABANA: Gran festival deportivo, benéfico, el día 27 del presente en el stadium de «La Tropical». Se discutirán tres valiosos trofeos. Asistirá la Banda Municipal. La entrada sólo cuesta 50 centavos, para caballeros. Damas, 20 centavos.

SOCIEDAD CONCEPCION ARENAL: Excursión a la playa «Cuba» el domingo en horas de la mañana.

LA FIESTA «EL RUISEÑOR» SE CELEBRA MAÑANA EN EL CLUB DEPORTIVO ASTURIAS

Toca a su fin la espera por la fiesta cumbre del año: la monumental verbena «El Ruiseñor», que Juventud Asturiana ha organizado para el sábado 12 del corriente, en los amplios salones del Club «Deportivo Asturias», de Estrella y Subirana.

Un acontecimiento social ha de ser esta verbena. Un acontecimiento como todos los actos que celebra Juventud Asturiana, de brillantez, bullicio, alegría...

Y nos basamos para asegurarlo así en el enorme pedido de invitaciones para damas que se ha hecho en la secretaría social, en el palacete de Prado 115 altos. Más de mil, nos aseguran, han sido solicitadas, amén de las que Juventud Asturiana acostumbra distribuir entre sus admiradoras, que son muchas.

Los bailadores estarán de plácemes, pues cuatro conjuntos musicales, de lo mejorcito de la Habana, amenizarán los bailables para todos los gustos: americanos, españoles y cubanos. Antonio María Romeu, el «Mago de las Teclas»; Belisario López; los hermanos Martínez, con su jazz band y Gloria Matancera, con su septeto, son los cuatro conjuntos a que nos referimos.

La entrada vale solamente 60 centavos para los caballeros y las damas por rigurosa invitación. Recuerden los bailadores que el tranvía los deja en la esquina inmediata al club.

OTRO EXITO BAILABLE ESTA PROXIMO EN EL «C. DE DEPENDIENTES»

Se bailará durante toda la noche y en todos los salones del palacio, en noche de sábado, la preferida para las grandes fiestas, y grande ha de ser en todo sentido ésta que desde ahora se prepara y que el 3 de julio próximo tendrá cabal lucimiento en el palacio de la Asociación de Dependientes.

Puesto al servicio de que sea realmente un acontecimiento social todo lo que como recurso pueda agenciar la Sección de Recreo y Adorno este baile de verano merecerá ya cifra y compendio de actos lucidos, el abjetivo que lo califique definitivamente como la fiesta ejemplar en que han de mirar, para quedar bien, cuantas más celebre, todas las que en lo sucesivo ofrezca el palacio de Paseo de Martí y América Arias.

Nadie tendrá sino elogios para su organización y su desenvolvimiento, porque allí, el tres de julio, han de oírse orquestas que son orgullo de [illegible] música popular criolla, y ha de encontrarse en los salones bellamente dispuestos un ambiente de distinción atrayente y grato.

Este baile tiene, además, otras razones que cuentan para fijarse en él: con una parte de sus productos se ayundará a los veteranos de «Munuera». ¿Cómo no contribuir al esfuerzo de Benito Larín y su Sección? De fijo que el festival será un éxito resonante.

ESCENARIO y PANTALLA

MARTI: «YO VENGARE A MI MADRE» Y «LLAVE LLAVE»

Desde la una y media de la tarde inicia sus actividades el radioescenario "Martí" para ofrecer un programa magnífico. En primer término se exhibirán dos soberbias superproducciones: "Roberta", de Ginger Rogers y Fred Astaire. Ritmo... exquisitas melodías... emoción... romance... grandes coros y la gran cinta "Yo vengaré a mi padre", interpretada por la prestigiosa actriz Margo y un conjunto de estrellas. Película novedosa... plena de originalidad... Cartones, comedias y revistas completan el programa cinematográfico. Los shows de 5 y 30 y 10 de la noche se cubrirán con la preciosa revista "Llave-Llave", donde actúan Federico Piñero, Garridito, Alicia Rico, Candita Quintana, la pareja Lazo D'Argas, Humberto de Dios (maestro de ceremonias) y 12 esculturales chiquillas de coro. El acompañamiento musical a cargo de la gran Orquesta de Rodrigo Prats. Grandes coros... danzas de abanicos... Harold Lloyd como San Pedro abriendo las puertas del cielo para dar entrada al son "Llave-Llave". Sólo 20 centavos vale la entrada antes de las 6 y 30 y 30 centavos después. Tertulia 10 centavos antes de las 6 y 30 y 15 centavos después. Niños 15 centavos. Mañana a las 12 de la noche se celebrará una soberbia función extraordinaria estrenándose "La Revista Ultravioleta", obra de gran espectáculo, en la que actúan Julito Díaz, Alicia Rico, Garridito, Lazo D'Argas, Tomasita Núñez, Humberto de Dios y 12 lindas coristas. Espectáculo novedoso... grandes atracciones... En la pantalla: "Minuel Strogoff o El Correo del Zar", la cinta q. ha sorprendido y entusiasmo al público habanero. El domingo a las 10 de la mañana estreno de la revista infantil "Muñequitos en Colores", interpretada por más de 60 niños. Coros de 25 niñas... espectáculo único y grandioso. Todo bajo la dirección de Sarita Jústiz con evoluciones de Arturo Rodríguez.

RADIO CINE: «MIGUEL STROGOFF» O «EL CORREO DEL ZAR»

Un éxito más se anotará la empresa de "Radio-Cine" con la magnífica super-producción titulada "Miguel Strogoff" o "El Correo del Zar" que se propone presentar hoy en todos los turnos desde las 2.1|2 de la tarde que comienza la matinée.

Exito ya seguro, por los calurosos elogios con que cuenta la gran película tomada de la famosa novela del mismo nombre, del inmortal Julio Verne.

Además, y para completar el programa, la simpática obra musical, donde se verán las más importantes orquestas de Jazz, tocando los últimos "hits", titulada "Música, besos y mujeres", magistralmente interpretada por el ya conocido y simpático actor y director Charles (Buddy) Rogers secundado por la sugestiva June Clyde.

Lujo, elegancia y las mujeres más lindas tocando en sus respectivas orquestas.

Los precios para hoy son: Luneta y primer piso 30 centavos antes de las 6.1|2 y después de esa hora 40 centavos. Los niños a todas horas 20 centavos y tertulia 10 centavos.

Para el lunes: dos grandes estrenos de la Metro, titulados "Genio y Figura" por W. Powell y Myrna Loy, y "Tres Desalmados", que interpretan Chester Morris y Lewis Stone.

UNIVERSAL: «LOS SECRETOS DE LA SELVA»

Sensacional es el programa que ofrece hoy el confortable y predilecto cine «Universal», de Egido entre Muralla y Sol, programa en el que figura la exhibición completa de una de las más emocionantes y estupendas series que ha producido el cine.

En función continua de 1 a 11 se pasa por la pantalla revista, se exhibirá completa la sensacional y muy emocionante cuper-serie en 12 episodios (24 rollos) de «El secreto de la selva» y por último se exhibirá la emocionante y estupenda producción de aviación toda en espanol «Alas scobre el chaco» con Antonio Moreno, José Crespo y Lupita Tovar.

Precios: damas, niños y tertulia 5 centavos y caballeros 10 en la tanda y mayores 10 y niños 5 por la noche.

Mañana: «El adivino» con Joe E. Brown (Bocaza) y «El falso secuestro».

BELGICA Y VIOLETA: GRANDES PROGRAMAS

«BELGICA».—«Puñetazos a la irlandesa» y «Una mujer despreciada». Damas 5 centavos

«Una mujer despreciada» es el grandioso tema que nos ofrece la producción por Constance Bennett y Herbert Marshall titulada «Una mujer despreciada» que se pasa en todos los turnos de este cine conjuntamente con «Puñetazos a la irlandesa» producción de largo metraje por Charles Chase, comedias y cartones, los precios son de 5 centavos las damas y los niños en la matinée y tanda. Mañana: «La cena de los acusados» por William Powell, Myrna Loy y César Romero y «Amor a toda máquina» por Joan Crawford, Clark Gable y Franchot Tone, sorteándose un precioso cuadro entre las damas. Pronto: La Semana Cifesa.

«VIOLETA.»—«Amante vagabundo y «La Ley de la Pradera. Damas 5 cts.

Dos grandes estrenos tienen lugar hoy en el cine favorecido siempre por las familias, en todos sus turnos se pasan «El amante vagabundo» película por Chevalier y «La Ley de la Pradera», muy emotiva por Ken Maynard, comedias y cartones en colores, los precios son de 5 centavos en la matinée y tanda. Mañana sábado: «Una cita peligrosa» y «Amor a toda máquina».

M.E.C.D. 2016

UN TECNICO DE SEGUROS HA SOLICITADO QUE SE ADOPTE UNA LEY GENERAL DE SOCIEDADES ANONIMAS

ACTUALMENTE ES IMPOSIBLE EVITAR FRAUDES

Se rigen esas entidades por los preceptos anticuados del Código y el Decreto 1123

En la próxima edición de la Revista de Comercio se publicará un trabajo del doctor Juan Alemán Fortún, Técnico de la Dirección de Seguros y ex inspector de Bancos, Empresas y Compañías del Gobierno Cubano, abogando por que se adopte urgentemente la Ley General de Sociedades Anónimas.

Expone en ese escrito, entre otras cosas, que con los escasos y anticuados preceptos del viejo Código de Comercio, y con el deficiente Decreto 1123 de 25 de octubre de 1909 es imposible evitar fraudes e ilegalidades en la constitución, funcionamiento y liquidación de las sociedades anónimas.

Además el Gobierno no puede ejercer de modo eficaz una misión fiscalizadora sobre esas empresas, lo que va en perjuicio de los accionistas y de cuantos celebran contratos con ella. Significa finalmente, que toca al Congreso dotar al país de esa legislación.

El problema de los cafés sin alcohol

Desde hace tiempo confrontan los cafés sin alcohol un serio problema a causa de la competencia de que son objeto, pues ni existen reglas para el pago de jornales. Con tal motivo, la Secretaría del Trabajo, y la de Comercio, intervinieron en el asunto, y después de varios cambios de impresiones y de los necesarios estudios resolvieron que todas las cherías y cafés sin cantina pagaran el jornal mínimo para acabar con esa situación.

Ese acuerdo originó ayer la protesta del Sindicato Gastronómico de la Habana, el cual ha remitido al Subsecretario de Comercio, señor Francisco Gómez Marrero, un telegrama denunciando la confabulación patronal que pretende estabilizar el precio en cafés y lecherías, cosa que, según dice, lesiona profundamente los intereses del expresado Sindicato que cuenta con más de trescientos asociados, todos dependientes de cafés.

El Subsecretario de Comercio ha solicitado del Sindicato Gastronómico que designe una Comisión para conocer en la mañana de hoy los fundamentos que tiene al establecer esa queja y tratar sobre el particular.

Noticias sintéticas de Comercio

—El Alcalde Municipal de Matanzas ha remitido una relación detallada de las cotizaciones registradas en los artículos de primera necesidad durante el mes de mayo.

—El Director de la Inspección General ha ordenado que cuatro inspectores giren visitas a las panaderías y rindan diariamente el resultado de sus inspecciones.

—El señor Francisco Coopat, comisionista de esta capital, ha solicitado que se le faciliten los datos necesarios en relación con el número de perfumerías que actualmente laboran en nuestro país, así como los jornales que pagan a sus obreros.

Según explica en su escrito a Comercio, el señor Coopat necesita los datos apuntados para remitírselos a una entidad radicada en México y que desea establecer en Cuba una fábrica de perfumes.

—Los administradores de aduanas que a continuación se expresan, han reportado las recaudaciones obtenidas durante el pasado mes de mayo:

Aduana de Antilla, $38.266.67; Aduana de Cárdenas, $53.303.50; Aduana del Mariel, $9.794.99, y Aduana de General Peraza, 2.881.99 pesos.

Relación de Marcas, Nombres, Rótulos, Lemas y Patentes que han sido presentados en la Secretaría de Comercio

Un tubo especial para rizos permanentes (patente), presentado por Manuel Ugalde Hernández.

«Sombra de la tarde» (marca), para distinguir esencias lociones, polvos, talcos, etc. presentada por Abelardo Couret, Habana.

«Epitelioen» (marca), para distinguir productos farmacéuticos de todas clases, presentado a nombre de Rodrigo Jordán y Ramos, Habana.

«Viña preferida» (marca), para distinguir vinos y licores, etc., presentada por José Fernández Díaz, Habana.

«Cre de creme» (marca), para distinguir vinos, vinos finos, licores, etc., presentada por José Fernández Díaz, Habana.

«Palma dorada» (marca), para distinguir vinos, licores, etc., presentado por José Fernández Díaz, Habana.

San Antonio

DOMINGO 13

Haga su obsequio con los exquisitos CAKES americanos

"BIKI"

Haga su orden por los teléfonos, U-3916 -3917

Y SE LO ENVIAREMOS A SU DOMICILIO SIN COSTO ADICIONAL

También puede adquirirlos o hacer su orden en Neptuno 147 entre Gervasio y Escobar LA MIA. Zanja y Belascoain. CANEY GUARINA. Av. Columbia y Ramón G. Mendoza. RIVOLI. 5a. y 4a. (Rpto. La Sierra) TO DAY. Edificio López Serrano. HOTEL ROYAL PALM. San Rafael e Industria.

COSAS DE CINELANDIA

LA HISTORIA DE LA AVIACION EN LA PANTALLA

En Londres se acaba de «filmar» una película muy interesante. En ella se contienen los más importantes pasajes de la historia de la aviación. Es la historia de la conquista del aire, dramática y plásticamente relatada. En esta foto aparece el monje Oliver que, provisto de unas alas de pluma, para remedar a las aves, se arrojó hace siglos desde lo alto de los muros del monasterio de Mamelsburg. Otra de las escenas interesantes de este «film» es la del juicio seguido contra el sabio inglés Rogerio Bacon, acusado de ser «cabeza de hombre contra Dios», por sus estudios y experimentos sobre el arte de volar. Desde las primeras tentativas hasta el auge actual de la aviación, esta película recorre toda la gama de la evolución aviatoria, uniendo a su valor documental un gran mérito artístico, a juzgar por los comentarios favorables de la prensa inglesa.

ARROLLADO POR UN TRANVIA

Percy Rey Díaz, de 21 años, vecino de Damas número 56, fué asistido de graves contusiones diseminadas por el cuerpo, que sufrió en la esquina de Merced y Picota, al arrollarlo el tranvía 534 de Vedado Muelle de Luz, que manejaba Jesús Pérez Fleites, vecino de Santa Teresa número 3, en el Cerro.

UN CAIDO

Rolando González Echazabal, de 15 años de edad, vecino de Lacret y D-Strampes, fué asistido de graves contusiones diseminadas por el cuerpo, que sufrió al resbalar y caer en la esquina de Belascoaín y Virtudes.

AL ROMPERSELE UN CRISTAL

Martín Orihuela, de 21 años, vecino de San José 21, fué asistido de dos heridas incisas en el brazo derecho, que sufrió trabajando en el taller de vidriería situado en Zanja No. 68, al rompérsele un cristal y herirse con los fragmentos.

OFICIAL

Anuncio Oficial. República de Cuba. Secretaría de Obras Públicas. Dirección General. Comisión Central Permanente de Subastas. Habana, Junio 1 de 1937. Hasta las diez de la mañana del día 12 de Junio de 1937, se recibirán en la Jefatura de Obras Públicas del Distrito de Matanzas, calle Bonifacio Byrne y Nicolás Heredia, en dicha Ciudad, y en esta Comisión Central Permanente de Subasta, situada en el local anexo al Despacho del señor Director General, en el edificio de la Secretaría de Obras Públicas, Calle Sol frente a Aguiar, en esta Capital, proposiciones en pliego cerrado para la contratación de las obras de reconstrucción de la carretera de Cidra a Sabanilla, de la Estación 62 a la Estación 262-200 en la Provincia de Matanzas, y entonces se abrirán y leerán públicamente. En ambas Oficinas se facilitará Pliegos de Condiciones, Modelos de Proposición e Informes. Ingeniero Antonio Tella, Presidente de la Comisión Central Permanente de Subastas para Obras y Servicios.

Jun. 2 3 10 y 11

CASINO DE LA PLAYA

PLAYA DE MARIANAO

El más bello y elegante de las Américas

SHOW:

KAY, KATYA & KAY

del Radio City.

EDITH MANN,

del Rainbow Room.

ARCHER SISTER.

bailes estilizados

ORQUESTAS: Casino de la Playa y Armando Valdespí

Diner de Luxe: $3.00

Teléfonos: FO-7165 FO-7675

RULETA, BACCARAT,

Abierto desde las 3 de la tarde

CRONICA HABANERA

EN SU CUMPLEAÑOS

Una fecha de alegrías infinitas será la de hoy para Isabelita Galán, la bella y gentilísima señorita.

Aunque no recibe, muchas flores y felicitaciones llegarán hasta ella.

EN EL ENCANTO Y RIVIERA.—Una magnífica producción se estrenó ayer en los elegantes y favorecidos teatros «Encanto» y «Riviera».

Nos referimos a «Escuela de Secretarias», simpatiquísima comedia desarrollada en un ambiente agradable y que tiene como intérpretes principales a Jean Arthur y George Brent, con el concurso le Lionel Stander, Reginald Denny, Ruth Donnelly y Dorothea Kent.

Esta cinta gustó extraordinariamente a la numerosa concurrencia que llenó ambos coliseos.

En «Riviera» se completó el programa con el estreno de «Hombres intrépidos», dramática producción por Frankie Darro, Bárbara Worth y Roy Mason.

Hoy se repite en el «Encanto»: «Escuela de Secretarias», completándose el programa con una graciosa comedia, un cartón y revista.

En «Riviera» se exhibe hoy: «Los enredos de una dama» por Myrna Loy y Jean Harlow y «La bailarina» por Joan Crawford.

Y mañana se repite el programa estrenado ayer.

Entre las señoras que asistieron ayer:

La Marquesa de Pinar del Río.
Mariana Seva de Menocal.
Guillermina Zaldo viuda de Morales, Cecilia Ajuria viuda de Guzmán, Mirta Martínez Ibor de del Monte, Emilia Milián viuda de Baró, Elisa Arvide viuda de la Guardia María Isabel Gutiérrez viuda de Alamilla, María Luisa Govín viuda de Tarafa.
Nena Ariosa de Cárdenas.
Vivita Rodríguez de Pino.
María Montoro de Seiglie, Margarita Scull de Alvarez, Cuca Ubieta, Nena Bascuas viuda de Portilla, Consuelo Díaz viuda de Fernández, Amparo de la Arena de García Vega, Dulce María Chacón de Salas, Helena Lobo de Montoro, Elisa de la Torre de Montoro, Josefina Justiniani viuda de Loredo.
Lolita Maciá de Pagliery.
Ondina le Armas de Pantín.
Maggie Orr de Aróstegui.
Conchita García de García, Mercedes Valdés Chacón de Calvo, Piedad Sánchez de Pedro, Anita Smith viuda de Washington, Isabel de Vega viuda de Aenlle, Conchita Granda de García Baeza, Cristina de la Cruz, Eulalia Rolríguez de Muiño, María Luisa Arredondo de Castillo.
Bebita Díaz Brigman de Rivero.
Matilde Peláez de Dopico, Carolina Parellada vuda de Zanón, Regla Sueiras de Recio, Estela Riva de Blanck, Lucrecia Fáez de Amenábar, Lolita de la Vega de Maruri, Catalina Roger de Cuervo Rubio, Carmela Alió de López, María Eugenia Alvarez de la Campa de Fuentes.
Gloria Vergara de Larrea.
Minita Argüelles viuda de Hill.
Nenita Rodríguez de Rodríguez, Mary Ferrada de García Entrialgo, Mary Gutiérrez de Roberts, Carmen López Castro de Ramos, Enriquetica González Langwith de O-Farrill, Fina Castillo le García, Fuastina García, Cachita Fernández Roger de Argüelles, Estela Zalba de Blanco.
Perlita Fowler viuda de Truffín.
Sarita Johnson de Aguilera.
Elena Menocal de Massaguer.
Chichita Pons de Izquierdo, Zeida Ochoa de Morales, Carmen Cao de Mañas, Julito Montalvo, Silvia Durañona de Morales, Hilda de León de Entenza, Clarita Rodríguez Bacardí de Carrera Justiz, Mary Ramírez, Alicia Gómez de Canavaccio, Sra. de Loret de Mola.
María Esperanza Montalvo de Lobo.
Cuca Inclán de Hevia, Ofelia Aixalá de Hernández, Otilia Ramos de López González, Leo Rodríguez de Fernández Muñiz, Dinorah Boyez de Alexander, María Ignacia de la Torriente de Fernández, Rosa Giraud de Curbelo.
Silvia Martínez Zaldo de Portela.
Gloria Lamas de García Vélez.
Nenita Abril de Baró, Pilila Camacho de Echevarría, Edesa Hernández de Pellegrín, Nena Inclán de Hevia, Mercedes Pell de Solís, Cuca Sánchez de Ascanio, Betty Paz de Posada, Carmen Cerra de Fernández Villasuso, Matilde Sánchez Montoulieu de Sorzano, Raquel Uriarte de Ulacia.
Ada del Monte de Rionda.
Josefina Martínez Armand de Kindelán.
Marión Grinda de Basarrate, Nena García Vega de Selma, Graziella Simpson de Armstrong, Ana Simpson de Rocamora, Lidia Dotres de Blez, Zoila Soto de Urruela, Carmela Caballero de Quesada, Silvia Vielles de Maxwell.
Amparo Diago de Díaz Romañach María Luisa Arango de Escobar Mercedes Ravelo de Luz, Olga Fernández Centurión de Piloto, Matilde Dorrbécquer de Pérez, Loreto Dorrbécquer de Molina, Amalia Simoni de Peláez, Tomasita Ramos de Guiral.
Julia Sanguily de Falla.
Clara Sampedro de Barraqué.
Moraima del Pico de Portela.
Sofía Juliá de Segurola, Sarita Blanco de Vila, Concha Rosales de Freyre, Dulce María Bryon de Roselló, Dulce María Jiménez de Ramón Adolfina Fernández de Grave de Peralta, Daisy Curbelo de Recio.
Y Chiquitica Azpiazu de Tarafa.
Señoritas:
Elena Montalvo, María Luisa y Hortensia Milagros, Micaela Abril, Josefina Coffigni, María Luisita Kohly, Conchita López Bosque, Elvira Morales Zaldo.
Cuca Valiente.
Angelita López Oña, Lololita Meza, Minita Pérez Chaumont, Elvira de la Campa, Lydia Bustillo, Graziella y Elena Ponce, Gina Chomat, Olga Seiglie.
Herminita Piedra.
Hortensia y Ofelia Rionda.
María Teresa Freyre, Joan Whitehouse, Nena Varona, Alicia Rodríguez Alvarez, Delia Cabarrocas, Silvia Agüero, Haydée Betancourt, Josefina y Hortensia Knight.
Bertha Gutiérrez Vianello.
Cucú Alvarez Fonts, Bebita Andino, Magda Urruela, Nena Rodríguez García, Lilian Etchegoyen, Carmen Luisa y Marietta Aenlle, Conchita Martínez, Emma Arocha, Olga Quílez, Minín Abello, Alicia y Luisa María González Lanuza, Josefina Aballí.
Lelia Maruri.
Rosa Margarita Quevedo.
Berta y Gloria La Villa.
Alicia Dopico, Amerijuita García Granda, Mercedita Muiño, Martha Washington, Bebita García Vega, Bertha Gottardi, Cristina y Josefina Zanón.
Gloria y Josefina Loredo.
Anita y Ada de Blanck, Poupée y María Elena Venero, Silvia González Cabrera, Aristela Ruiz, Silvia Linarez, Mirta Basterrechea, María Pérez Díaz.
Gina Arango.
Mehelya y Gladys Sánchez Parra, Angelita Sans, Lourdes Caballero, Chiquitica y Sarita Faradela, Josefina y Nelia Picó, María Carlota Méndez.
Manolita Bravo.
Lydia Porto, Florindita y Leonor Viamontes, Lalu García, Gilda Montero, Hortensia Miranda, Adriana Loret de Mola, Lydia y Carmen Pola.
Amalia del Valle.
María Kindelán.
Ada y Berta Armand, Mercy Ramón, Georgina Pellegrín, Matilde Menéndez, Olga Beltrons, Lolita y Heliana de Varona, Meché Larrondo, Lydia Fuentes.

EN EL AUDITORIUM.—Gran día fué el de ayer en el elegante teatro Auditorium de la Calzada del Vedado, con motivo del estreno de «Pies de seda» la esperada producción de la RKO Radio.

Esta cinta de original y bello argumento, que interpretan la famosa pareja de bailes Ginger Rogers y Fred Astaire, gustó muchísimo por sus lindos números bailables.

Además se exhibió en las tandas de cuatro y ocho y media, así como en la matinée, la interesante producción «La mujer fantasma» de Gloria Stuart y Lee Tracy.

Hoy se vuelve a exhibir este programa y no volverá a verse «Pies de seda» hasta el próximo mes de julio.

Mañana se estrena oficialmente «La doncella de Salem» magnífica cinta por Claudette Colbert y Fred Mc Murray.

A continuación ofrecemos los nombres de un grupo de damas reunidas ayer en el Auditorium.

Señoras:
La Marquesa de Tiedra.
Carlota Ponce de León viuda de Zaldo, Pilar Bolet viuda de Ponce de León, Pilar Reboul de Fernández, Virginia Justiniani viuda de Castellanos, Oria Varela viuda de Albarrán.
Blanca Broch de Albertini.
Elsa Penso de Senior.
Carmen Aróstegui de Longa, Ofelia Díaz de Salas, Trina Armengol viuda de Giménez, Magdalena Hernández de Pujals, Gloria Castella de Barrios, Gloria Ariosa de Almagro.
María Teresa de Varona.
Ada Espinosa de García Bango, Isabel de Vega viuda de Aenlle, Gloria Villalón de Guerrero, Conchita Pozo de Montoto, Hortensia Milián de Milián, María Luisa Nadal de Lasa, Mariita Machín de Lutich.
Alicia Párraga de Mendoza.
Nena Pérez Piquero de Castañeda, Sofía Arenal de Cárdenas.
Ana María Carrillo de Salazar, Floraida Fernández Reboul, Fabiola de Arriba de Botet, Angélica Lancís de Santamarina, Elena Vieta de Ramos, Consuelo Plasencia de Rodríguez Lamuit, Conchita Fernández Longa de Giquel, Ana Celia Andreu, Chela Robelín de Morales Broderman.
Georgina Menocal de Sardiña.
Mercy del Monte de Maciá, Margot del Monte de Cruz, Margarita Crespo de González del Real, Edilia Figuero ade González Cabrera, Carlota Fernández de Fernández Villasuso, Mercy González Fantony de Lecours.
Tany García Longa de Annoni.
María Du-Quesne de Garcua Rayneri.
María Antonia Alvarez de Florit, Conchita Angles de García Montes, María Wagstaff de Almeida, Teddy Carrillo de Sánchez, Yiyina de Cárdenas de Romney, Luisa Delfín de Vega Flores.
Mercedes López de Sánchez.
Margarita Zayas de Rabell, Carmelina Entrialgo de Blanco, Adriana Pérez Chaumont de Otermín, Fabiola de Veer de Alfonso, Ofelia Le Monier de Alonso, Nena Bolado de Greñas, María Teresa Rodríguez le Ruiz.
Clarissa Ruiz de Smith.
Juanita Fabián de Mayorkas.
Nesi Romagosa de Rodríguez Franca.
Conchita Montoto de Cerra, Josefina Jorge de Lismore, Hortensia Benítez de Skirving, Aidita Camacho, Cristinita Franca de la Vega.
Carmen Martínez Pedro de Garmendia.
Cuqui Ponce de León de Upmann
Silvia Gross de Payson, Esther de la Cruz de Buigas, Olga Oliva de Montalvo, Laura Cowley, Bebita Mirayes de Juncadella, Mercedes Fumagalli de Fernández Busquet, Lolita Morera de García Alonso.
María Luisa de la Torriente de Sandoval.
Mercedes Morales Robelín, Nena Avendaño de Santeiro, María Josefa García de Villa, Margot Hidalgo Gato de Solís, Carmelina Castillo de Riera, Lidia Puente de Carreras.
Lidia Plá de Osuna.
Cusa Macías de Cortina.
Alicia Foyo de Aguilera, Carmelina Castro de Portela, María Eugenia Aiguesvives de González del Pozo, Graziella Nuñez de Suárez.
Señoritas:
Ena Senior, Alicia Castellanos, Georgina Martín, Ofelia Lancís, Rosita Párraga, María Teresa Freyre, Sara Giménez Cadenas, Madeline Menocal.
Mara Luisa Mendoza.
Juana María y Consuelo Barceló, Andreíta Hernández, Cristinita Castelly, Hortensita Casas, Adriana Maduro, Gloria Barrios.
Margarita y Carmen Montero Madrazo.
Gisela García Espinosa.
Margarita y María Saavedra.
María Antonia Morales, Bebita Lasa, Caridad López Serrano, Carmita y María Teresa García Montes, Olga Rodríguez Plasencia, Carmelina Villa, María Teresa Alonso Pujol.
Alicia Menocal.
Rosita, Margarita y Enita Rayneri.
Ada del Pozo, Marta Montes, Lidia y Celita Rayneri, Regina Pando, Cuca y Alicia Vilela, Hilda Lasa, Margarita O-Shea, Ketty Paz.
Elena Franca.
Muñeca Milián.
Teté Ferrán, Nenita Forrest, Margarita Morales Robelín, Carmelina Muñoz, Beba y Teresa Pujals, Carmina Rodríguez Bacardí, Carmita y Minita Alvarez Tabio, María Antonia Parajón.
Olga Seiglie.
Violeta Basterrechea, Marta González Margarita Pedroso, Olga Lombard, Lez Labarga, Hortensita Castellanos, Maggie Wolf, Graziella López, Miranda, Elia Lagi, Margot González Quevedo.
Celia Rosa Morales.
María Herminia Alvarado.
Lucila y Delia Salcedo, Chela Miranda, Adria Giquel, Adrianita Otermín, Julita Greñas, Flora María Lamar, Mimí Sánchez.
Y Oria Albarrán.

Luis DE POSADA.

Salud...

SOLO SE ADQUIERE CON LA LECHE CONDENSADA

Crema de Oro

ELABORADA POR LA CIA. LECHERA DE CUBA

CONCHA Nº1 - HABANA

DE VENTA EN TODOS LOS ESTABLECIMIENTOS DE VIVERES

Sintonice todos los Domingos de 11:30 a. m. a 12:30 p. m. la

"HORA INFANTIL"

por la estación C. M. C. Y. en 1.030 kc.—Le interesa.

Habrá radio, cine y confort en las Escuelas Militares

Es este un proyecto del Coronel Batista que prontó será una realidad en todos los planteles

Desde hace varios días se encuentra en los Estados Unidos el comandante Andrés Asencio y Carrasco, Jefe del Cuerpo de Señales del Ejército Constitucional. El comandante Asencio fué designado, conjuntamente con el capitán Luis Casas y Romero, M. M. Director de la Banda de Música del Cuartel General, y hombre de amplios conocimientos en radiofonía, siendo actualmente propietario y Director Técnico de una de las más importantes estaciones emisoras de Cuba, para realizar un estudio tendiente a proveer de suficiente energía eléctrica a las Escuelas Rurales Cívico-Militares, para el alumbrado de las mismas, así como para la instalación de aparatos receptores de radio y proyectores de películas, en cada una de esas escuelas.

El estudio económico del proyecto

La parte que en el estudio corresponde al comandante Asencio es el que se relaciona con el sistema económico del citado proyecto del Jefe del E. Constitucional Cnel. Fulgencio Batista, que ha tenido la entusiastas colaboración del Ayudante General coronel Julio Velasco, M. M. y del Presidente del Consejo Corporativo de Sanidad, Educación y Beneficencia, teniente coronel Sosa Quesada. Esta es, en realidad, la parte más importante del proyecto teniendo en cuenta que son miles los aparatos de la índole de los que hemos citado los que deben ser adquiridos para las escuelas.

Los aparatos serán construidos en la Habana

Las últimas noticias recibidas del comandante Asencio, que se encuentra en New York, acusan la seguridad de obtener a bajo precio la construcción e instalación de los aparatos mencionados en las Escuelas Rurales, adquiriendo en los Estados Unidos los materiales necesarios para construirlos en Cuba, utilizando para ello el personal y talleres del Cuerpo de Señales del Ejército Constitucional, de acuerdo con los estudios que durante varios meses se hicieron en el Cuartel General. Con esta seguridad, antes de finalizar este año, tal vez en septiembre, las Escuelas Rurales Cívico-Militares estarán dotadas de alumbrado eléctrico, estaciones receptoras de radio y aparatos proyectores de películas.

Un aporte valioso para la cultura del campesino.

Este propósito del Jefe del Ejército coadyuvará notablemente a la cultura de los campesinos. En las Escuelas será posible utilizar las horas de la noche para la enseñanza de adultos, con luz propia para los estudios. En cuando al cine, los vecinos todos de aquellas apartadas zonas podrán concurrir a un espectáculo culto y entretenido en el que se exhibirán películas seleccionadas, lo mismo en lo moral que en lo instructivo; y con referencia al radio recibirán por esas receptoras, lecciones, conferencias, estudios, noticias etc. de acuerdo con el plan del propio coronel Batista de establecer en la Ciudad Militar una gran planta emisora que estará constantemente conectada con las Escuelas Rurales Cívico-Militares, llevando a las mismas nuevos alientos de fe, cultura y compenetración.

Dr. HUMBERTO FAZ TABIO

Especialista en ENFERMEDADES DE NIÑOS.

CALZADA No. 90 entre PASEO y A. VEDADO. CONSULTAS de 3 a 5 P. M. Teléfono F-2679

PENSION COMPLETA

DESDE $3.50 DIARIOS POR PERSONA Y SEGUN HABITACION QUE SE DESIGNE

Habitación con vista exterior, desayuno, almuerzo y comida, disfrute de las aguas y baños minerales, del Parque de los manantiales y extensos terrenos del Balneario.

Si no puede venir a los manantiales, ellos irán a su casa pidiendo el agua a su Depósito; Teléfono número 4, teléfono A-7627.

$0.90 EL BOTELLON DE 20 LITROS

Sintonice los Martes, Jueves y Sábados, de 4 a 5 la hora «San Miguel de los Baños» Por la Estación C M C D (Onda larga) en 956 Klc. y C O C D (Onda corta) 6,130 Klc. de la Voz del Aire.

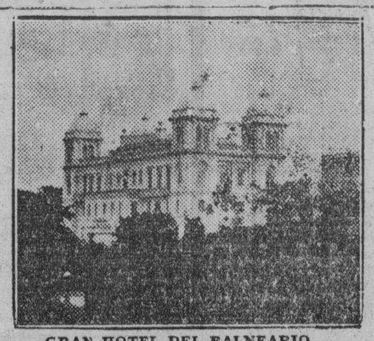

GRAN HOTEL DEL BALNEARIO

¿SE SIENTE USTED CANSADO?

TOMESE UNA VACACION EN EL "GRAN HOTEL DEL BALNEARIO DE SAN MIGUEL DE LOS BAÑOS" — EL PARAISO DE CUBA —

A 800 pies sobre el nivel del mar, en el centro de un valle primoroso rodeado de bellísimas montañas, con manantiales de AGUAS recomendadas por todos los médicos más afamados y comprobadas por más de dos siglos como milagrosas para la curación de las afecciones de las vías digestivas y urinarias, para la diabetes y todos los trastornos de la nutrición.

El Gran Hotel del Balneario es una magnífica construcción con 50 habitaciones confortables, Restaurant de primera clase, Baños, y Aguas Minero-Medicinales, Parques y arboledas, Juegos de salón y al aire libre, Médico Director, Farmacia, Laboratorios Clínico e Hidrológico, Gabinete Dental y todos los adelantos modernos.

Confortables Coches-Pullman que hacen diariamente el viaje desde Zulueta y Teniente Rey «Gran Hotel» a las 8 y 15 de la mañana y 1 y 45 de la tarde. $0.75 ida y $1.20 Ida y Vuelta.

DIRIJASE AL GRAN HOTEL DEL BALNEARIO. SAN MIGUEL DE LOS BAÑOS.

INFORMACION EN LA HABANA POR EL I-3324.

M.E.C.D. 2016

LLEGA HOY EL VAPOR "MEXIQUE", QUE SEGUIRA HACIA FRANCIA

EL 'CUBA' TRAJO MUCHO PASAJE DE LOS E. UNIDOS

Aceleró la marcha el Leerdam para desembarcar a un hombre con un ataque apendicular

Un radiograma expedido por el capitán del vapor holandés «Leerdam» a sus consignatarios en la Habana, señores Dussaq y Toral, notificaba que traía un tripulante enfermo, con apendicitis.

Dicho buque procedía de Rotterdam, vía Amberes, y durante su última singladura navegó a toda marcha, ganando cuatro horas, entrando en puerto al amanecer.

Inmediatamente la Sanidad marítima abordó al «Leerdam» y el doctor Roberto Portela examinó el caso y, al comprobar que no se trataba de ningún caso de enfermedad contagiosa, puso inmediatamente el buque a libre plática.

Media hora más tarde el tripulante era remitido a una clínica de la Habana para ser intervenido quirúrgicamente.

Otro caso

Otro caso también de apendicitis fué tratado ayer en otra Clínicia de la Habana. Fué el del tripulante del vapor «Tirpitz» nombrado Kurt Binder.

Se le desembarcó para operarlo.

Lo que trajo el «Leerdam»

El «Leerdam» trajo ocho pasajeros y carga en tránsito y carga para la Habana.

El «Quirigua»

El vapor americano «Quirigua', de la Flota Blanca, llegó de Cristóbal, y trajo cuatro pasajeros para la Habana y carga de frutas y 56 pasajeros para New York.

En este buque llegaron el capitán James Flangan y los señores Conor Daly, Lansky Meyer y Max Miller.

Los pasajeros en tránsito son casi todos turistas norteamericano que están realizando el viaje redondo.

El «Margaret Lykes»

El vapor americano «Margaret Lykes» llegó de Houston, Texas, con carga para la Habana. Lleva, además, carga y 9 pasajeros en tránsito, entre ellos al capitán Frank Krick y señora.

El «Joseph R. Parrot»

De Port Everglades llegó el ferry «Joseph R. Parrot', que trajo carga.

Los que llegarán mañana.

Mañana llegarán los siguientes barcos: el «Yucatán», de Veracruz; el «Florida», de Miami; el «Santa Paula», de San Francisco; el «Santa Lucía», de Valparaíso.

Los que llegarán hoy.

Hoy llegarán: el «Mexique», al mediodía, de Veracruz; el «Sixaola», de Cristóbal, vía Tela, por la mañana; los ferries «Estrada Palma», de Port Everglades, y el «Seatrain New York', de New Orlenas; el vapor tanque «Gertrude Kellogg», de Nueva Orleans, a tomar miel; el «Contessa», de New Orleans, con carga y pasajeros; el japonés «Stumaya Maru», de puertos japoneses, y el alemán «Dessau», con carga de arroz.

El «Mexique» saldrá esta noche

El vapor francés «Mexique», que procede de Veracruz y que llegará al mediodía, tomará en la Habana, además de petróleo combustible, 700 toneladas de azúcar y una partida de tabaco para Francia.

El pasaje que embarcará ha sido citado para las nueve de la noche.

Cortesías

Mañana, sábado, en el vapor «Florida», llegará la señorita Pilar Anduiza, canciller del Consulado de Cuba en Miami a la que se le dispensarán las cortesías de estilo.

Herida punzante.

Manuel López Recarey, tripulante del vivero «José Balcells», trabajando a bordo, sufrió una herida punzante la que descuidó, infestándosele, por lo que tuvo que ingresar en la casa de salud «La Benéfica».

Otro lesionado.

Trabajando en el vapor holandés «Leerdam» resultó lesionado el jornalero Pedro Pernas.

Hurto

El vigilante de la Marítima número 30, arrestó a José Lames Otarí, vecino de Damas 441, a quien acusa un guardia jurado de la Ward Line de hurtar un corte de tela, al parecer de seda.

El «Atheldrichf»

El vapor inglés «Atheldrichf» llegó ayer tarde de Antilla, para completar su carga de miel de purga.

La recaudación.

La Aduana de la Habana recaudó ayer $83.596.97.

Los que viajan en el «Santa Lucía'

En el «Santa Lucía» viajan Rafael Correa Ugarte, de Chile; Frank J. Durger, empleado de la Grace Line; A. W. Parker y señora, de la Milne Co., del Perú y el doctor E. Prado Tagle.

Trae este barco 500 toneladas carga para la Habana.

Pasajeros del «Santa Paula»

En el «Santa Paula» viajan Mr. y Mrs. John J. Ness, hombre de negocios de Portland; el arquitecto Harry Davins y señora; el profesor de la Universidad de San Francisco, Mr. Edward A. Hogan; Mrs. John L. M. Ginn.

Salidas.

Salieron ayer el «Quirigua», para New York; el ferry «Joseph R. Parrot', para Port Everglades; el «Seatrain New York», para New York; y el «Leerdam», para Veracruz.

El «Cuba»

Con 131 pasajeros y carga llegó ayer tarde el vapor americano «Cuba», de la Peninsular Occidental S. S. Co.

Llegaron en este buque los señores

Notas de "El Encanto"

Conferencia en la Hispanocubana

El domingo 13, a las 10 a.m., en el Teatro Campoamor, ocupará la prestigiosa tribuna de la Institución Hispanocubana de Cultura el eminente economista alemán profesor H. Von Beckerath, con la segunda lección de su cursillo sobre Problemas Económicos Contemporáneos. Tema: «La interrelación en los fenómenos político-sociales».

Nuestra trasmisión de esta noche

Esta noche, de 9 a 10, El Encanto ofrece una exquisita trasmisión musical por las estaciones COCO, de onda corta, en 6010 kc. y CMCF, de onda larga, en 810 kc. (Audiciones Transradiocubana S.A.)

El Encanto

CARCAJADAS

Aumenta el paludismo, se extiende la tifoidea, crece la poliomielitis y en las orillas del Almendares, tenemos una nube de mosquitos.

Y puede que se quejen todavía los que están en Bilbao.

Cuando le digan a usted que el niño se cría fuerte y robusto con la leche condensada «La Habanera», o con la «Hatuey», o con la exquisita «Crema de Oro», no lo dude ni un solo momento: porque se criará como un becerro, y perdonen la manera de señalar.

Como que la Compañía Lechera envasa leche fresca, que es con lo que se crían los becerros.

¡Qué barbaridad! Un loco, cazador de cabezas, lleva ya cosechadas cerca de una veintena. La cosa es en Filipinas, pero no sé en qué punto filipino.

Y ahora ha salido la fuerza pública a cazarle a él.

Es lo que dirá: me dediqué a cazar cabezas, porque perdí la mía.

¿Han visto ustedes el trofeo que la Casa Curbelo regala para las competencias futbolísticas del domingo?: una preciosidad. Y creo innecesario advertir que la Casa Curbelo es la famosa mueblería fina de San Rafael, 1-C, porque la conoce todo el mundo.

Pues sí: un bonito trofeo. Y no sé por qué me huelo que por ese trofeo va a haber patadas.

El León Conquistador de Judá, conocido por Hailé Selassié y por el paraguas, pleitea en París por sus acciones del único ferrocarril de Abisinia.

Que por cierto, como los abisinios no son elegantes, no conservan la línea y a veces la estropean porque arrancan los polines para leña. Y, entonces, hay «leña», porque los soldados intervienen.

Pues bien: el pleito es porque el Rey de Reyes dice que las acciones son suyas; y Mussolini, que no.

Porque Mussolini entiende que las acciones de guerra, son también del ferrocarril.

Invite usted a su Antonia a una copita de vino rico, el de Oporto «Constantino»; verá cómo se pasa la lengüecita por los labios. Y luego, el aperitivo «Dubonnet Gato» consiguiente. Y, ya con el apetito de par en par, la comida con champán «Pommery y Greno». Los vinos que importa la Casa Recalt, de Obispo, cuatro y medio. Y verá a Antonia muy santa.

Fidelina Orta Padrón se ha asustado muchísimo y ha denunciado a la Policía que su cuñado la vejó y la dijo que «tenía ganas de beber sangre humana».

¡Bah!: ¿y por eso se asusta? Valiente cosa. Eso lo hacen todos los mosquitos, y ya ve: no nos asustamos ni de la nube que hay en Almendares.

Más terrible es la nube de señoras que se deja caer por la Casa Martínez, de Muralla, 74, la esquina de los pares a Villegas. Y fíjense, que si no es la de los pares, nones.

Pues sí; más terrible. Porque es que se llevan todas las telas preciosas de novedades veraniegas traídas de New York y se ponen de bonitas, que le dejan a uno sin sangre. ¡Esas sí son peligrosas!

El señor José Migolla visitó a un periódico para decirle que cuando les sorprendió la Policía, a él y a unos amigos, jugando al «pocker» lo hacían sin interés, por pasar el rato. Y pasando el rato, pasó la Policía, y no se anduvo jugando; los detuvo. Y el Juez les impuso un peso de multa, que todos pagaron, pero sin resubir.

Y dice el señor Migolla: «Todos somos personas decentes».

Así que, los que juegan interés al «pocker», no son decentes? ¡Dios mío, cómo está la sociedad!

¿En qué quedará, por fin, lo de la ley del Instituto Tabacalero, eh? Como los legisladores se chupan su buena breva, no se dan cuenta de que el tabaco no necesita protección, sino tranquilidad y mercados nuevos.

Para tranquilidad, que se prohiban los regalos en las cajetillas, y para mercados nuevos, tratados y calidad. Como hacen «Partagás»; y nada más.

Doña Katerina Georgevna Djougachvill ha fallecido a los 77 años.

Dicho así, el lector dirá piadosamente: E. P. D. Pero es que esa señora, devota de la Iglesia Ortodoxa, era la madre de Stalin.

Y esa es la sorpresa, porque nadie sabía que Stalin tuviera madre.

Porque, como no se ocupaba de ella...

Ya está en la gloria la buena señora. Lejos de su hijo.

«El Encanto» sugiere, para el día de San Antonio, unos regalos que van a ser muy sonados. Sí, pañuelos. De hilo francés, de hilo con estampados, y en fin, que en esto de los pañuelos «El Encanto» no ha adelantado nada. Porque antes se usaba el pañuelo sin hilos...

Pero no había el encanto de regalarlos como propone «El Encanto».

Esto me recuerda a Manolo Solís Mendieta que, para mí, es el hombre más fiel que existe. Como cue, a su lado, las hermanas siamesas están siempre distanciadas.

Y lo digo porque es un calvo a quien siempre se le ve con su calva.

Lo que es la elegancia, señores. A ustedes siempre les habrá parecido bastante ordinario eso de poner las extremidades abdominales (vulgo, patas) encima de la mesa. Pues bien, va usted al hotel «Inglaterra» (donde se come tan exquisitamente), pide unas patas de ternera a la española, y si viera usted con qué distinción pone el camarero las patas sobre el mantel...

Nada tan sugestivo como la risa; o la sonrisa.

Atraiga usted a sus clientes y amigos, sonriendo.

Haga reír, y le recordarán.

Quiere esto decir que debe usted llamar por teléfono a nuestra Administración, para que le visite Aristigueta.

Pero conste que aquí no reza aquello de que: «El que la hace, la paga».

Porque las «CARCAJADAS», las hace Aristigueta, pero las paga usted. ¡Y las paga todas juntas!

Porque le pasan la cuenta a fin de mes. Y eso de pasar la cuenta, no se le pasa jamás al Administrador.

JOTA ARIS.

Ignacio López y familia, Félix Peneda, Joaquín Arriaga, Concepción Pérez Lombard e hijos, Benigno Solaum, Alberto Sardiñas, Francisco Alvarez, Ana Bermúdez, Ildefenso Torres Díaz y familia, J. Angulo e hijos, Luis Guin, Enrique Arias, Felipe Martínez, Carmelo y Sergio Rubio, Hubert Leonard y familia, Carlos Sierra, Alejandro Rodríguez, Rafael Ugarte, María Amor, Rafael Vega, Manuel Lozano, Francisco Alvarez, Elena Alfredo y Lidia Giry, Marta Quesada, Ofelia Alvarez Otilia Camp, Ibrahim Díaz, Juan Cabrera, María Ochoa, Dulce, Mercedes, Petrona y Guillermo Pereira, Emilia Pulido y otros.

Los que se embarcaron

En el «Florida' embarcaron ayer para Miami: Julieta C. de Silva, Miguel Macau y familia, Eduardo Miller y señora, Luis Molina y señora Ernesto Caparrós, José Ochoa, Mercedes y Narcisa Molina, Germán S. de Arroyo, Emelinda García, Samuel Carpenter, Miguel Dubroc, Ilda Borbonet, Elisa Ramos, Agustín Delgado y señora, Mario Pedroso y señora; Alberto Suárez y señora, Jorge Martínez y familia, Manuel Iturriaga y familia, Julio Cadenas, Benito Bello y señora, Leopoldo Sierra, Ramón Martínez y señora, Francisco Tobin y familia, Lidia Larrazábal e hijo, Arturo Plachet y familia, Sara Acosta, Fernando del Valle, Oscar Díaz Albertini, Roberto Queromy y señora, Jorge Vila, Jorge Socarrás, Ernesto Sánchez y familia y otros.

La proyectada ley tabacalera causa daños al mercado

A pesar de ello se están pagando buenos precios por los productos de la cosecha

Cuando ya nadie se acordaba siquiera de la proyectada ley de Defensa Tabacalera, combatida con muy significativa unanimidad por todos los intereses en la materia, sin excepción, se ha reanudado en la Alta Cámara el debate sobre la misma.

Coincide esto con una mejor perspectiva para los tabacos de Vuelta Abajo, por los cuales se están pagando ya precios muy superiores a los del año pasado.

Esta reacción en los precios habrá de afirmarse, seguramente, si no surge en los compradores el temor a las fantásticas disposiciones de la ley en cuestión y paralizan por ese motivo su acción de compras.

Los mismos vegueros vueltabajeros, previendo estas peligrosas posibilidades, celebraron una asamblea magna el pasado día 7 en los salones del Club Pinareño, y acordaron alzar su protesta contra el referido proyecto de ley.

Véase, pues cómo es de contraproducente entre nosotros la acción legislativa. Durante largos años, cuando más agudamente sufrieron la crisis todos los intereses tabacaleros de Cuba, asistimos a una total indiferencia por parte del Congreso. Ahora, cuando ya esa larga y penosa crisis está prácticamente vencida, cuando hubo buenos precios en Remedios el año pasado y comienza a haberlos este año en la propia Vuelta Abajo, surge en algunos señores legisladores el terco propósito de legislar sobre la materia en forma contra la cual se ha manifestado abiertamente la opinión.

No se quiere comprender, ignoramos por qué razones ocultas, que esa iniciativa viene a destiempo. No sólo cuando ya es innecesaria, sino cuando resulta a todas luces perjudicial.

La acción de compras por Vuelta Abajo ha comenzado a generalizarse, habiéndose ya pagado en Viñales entre diez y doce pesos quintal en matules, según las noticias que llegan de los centros productores. En Pilotos hubo precios más altos a primera hora. Y todo hace presumir que se continuarán pagando los tabacos a tipos por encima de los diez pesos que se pretenden fijar como precio mínimo, siendo innecesario aclarar que nos referimos a tabacos de segundo y tercer orden, pues los de vegas finas están obteniendo precios «llenos», muy superiores, naturalmente, a los satisfechos por ellos el año pasado.

Esta es la favorable situación actual, derivada de la escasez de existencias y satisfactoria reacción en la demanda. En un desenvolvimiento natural de las cosas, dicha mejoría debe continuar acentuándose.

Por eso, pues, el más eficiente servicio que al presente pueden prestar a los vegueros los señores senadores es rechazar cuanto antes la proyectada ley de Defensa Tabacalera, como única amenaza que se cierne en estos momentos sobre las gratas perspectivas que se contemplan para los tabacos de la actual cosecha.

Se concede tarifa mínima a la Unión Belga-Luxemburgo

Se exime del impuesto del timbre a los pasajes que adquieren Gobiernos amigos

El Presidente de la República, a propuesta del secretario de Hacienda, ha firmado los siguientes decretos:

—Transfiriendo la cantidad de 650 pesos para nuevas consignaciones en la Secretaría de Comercio.

Tarifa mínima

Otorgando los beneficios de la tarifa mínima del arancel de aduanas, a los productos originarios de la Unión Económica Belgo-Luxemburguesa que se importen en el territorio de la República durante lo que resta del presente año y hasta que se proceda a distribuir las tarifas de aduanas aplicables a las importaciones que se realicen en Cuba.

Una rifa

Concediendo autorización para hacer una rifa al señor Francisco Argilagos.

Eximiendo de impuesto a los pasajes

Eximiendo del impuesto del timbre a los pasajes de primera y los de segunda clase adquiridos por los gobiernos de otros estados, con fondos públicos oficiales del Estado que representan, con objeto de trasladar desde Cuba al país de origen a determinadas personas, y eximiendo, asimismo, del pago del impuesto establecido por el artículo primero de la ley de 21 de julio de 1928, los pasajes de primera adquiridos en las mismas condiciones que se refiere en el caso anterior.

MAÑANA, ULTIMO DIA DE LA

EXPOSICION de Modelos-Ideas

Y DE LA GRAN

Oferta Especial de Telas de Novedad.

No deje usted de venir hoy y mañana a EL ENCANTO.

PLANTA BAJA

El Encanto

En el Departamento de Ropa de Cama esperan por usted espléndidas oportunidades.

Llamamos la atención de nuestros distinguidos clientes acerca de las innumerables oportunidades que ofrece con sus nuevos surtidos el Departamento de Ropa de Cama.

He aquí unos ejemplos:

Sábanas blancas de guarandol.
Medio cameras **55c, 80c y 1.00**
Tres cuartos cameras **80c, 95c y 1.40**
Cameras **95c, 1.15 y 1.60**

Sábanas blancas de guarandol unión, con dobladillo a mano.
Tres cuartos cameras **2.60**
Cameras **3.00**

Sábanas blancas de guarandol de hilo belga de exquisita calidad.
Tres cuartos cameras **3.50**
Cameras **3.90**

Fundas de guarandol blanco.
Medio cameras **25c, 35 y 40c.**
Tres cuartos cameras **30c, 45c y 50c.**
Cameras **40c, 55 y 60c.**

Fundas de guarandol de hilo belga.
Medio cameras **1.10**
Tres cuartos cameras **1.25**
Cameras **1.50**

Cuadrantes de guarandol blanco **45, 70, 80c.**

Cuadrantes de guarandol unión blanco **1.25**

Cuadrantes de guarandol de hilo belga **1.50**

Sobrecamas de guorandol a listas en todos los colores. 3/4 cameras **1.75.** cameras **2.25**

Sobrecamas de rayón muy finas en todos los colores, para camas cameras **4.50, 5.00, 5.50**

Sobrecamas de tafetán en colores.
3/4 cameras **6.00.** Cameras **6.50**

Sobrecamas de tafetán superior calidad.
3/4 cameras **9.75.** Cameras **10.50**

Sobrecamas de tul francesas para camas cameras **4.75, 5.00 y 6.00**

SEGUNDO PISO.

El Encanto

El Departamento Postal servirá a usted cualquiera de los artículos anunciados.

Pasado mañana, día de San Antonio, celebran su santo numerosos niños y niñas.

El regalo más ansiado es, desde luego, un juguete de "EL ENCANTO"

En el Cuarto Piso presentamos con tal motivo los más interesantes e ingeniosos juguetes marcados a precios al alcance de todas las posibilidades.

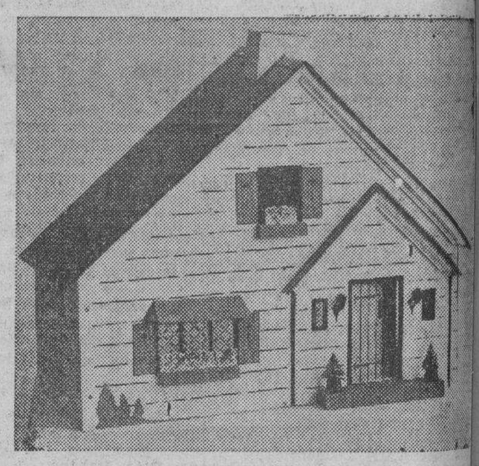

Drums con tambor iluminado, corriente 110 V. Difuminado en rojo. Circunferencia de tambor: 14 pulgadas. $4.75

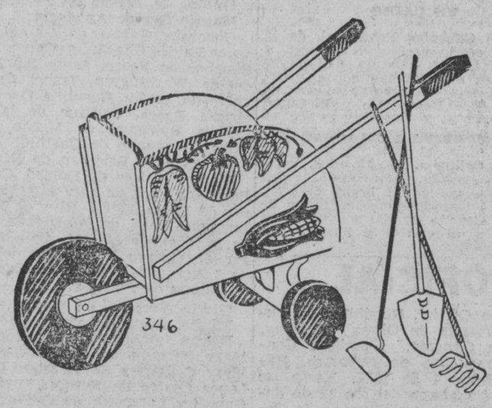

Carretilla de madera, decorada en vistosos colores $3.95

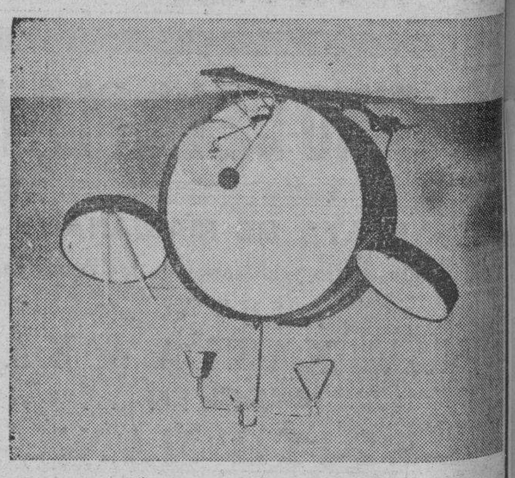

Casa de muñecas, de madera, pintada en lindos colores, con electricidad, corriente 110 V. Tiene 4 apartamentos. Tamaño 21x19x10,____ $4.75
Otros tamaños, 7.50, 9.50 y 12.50

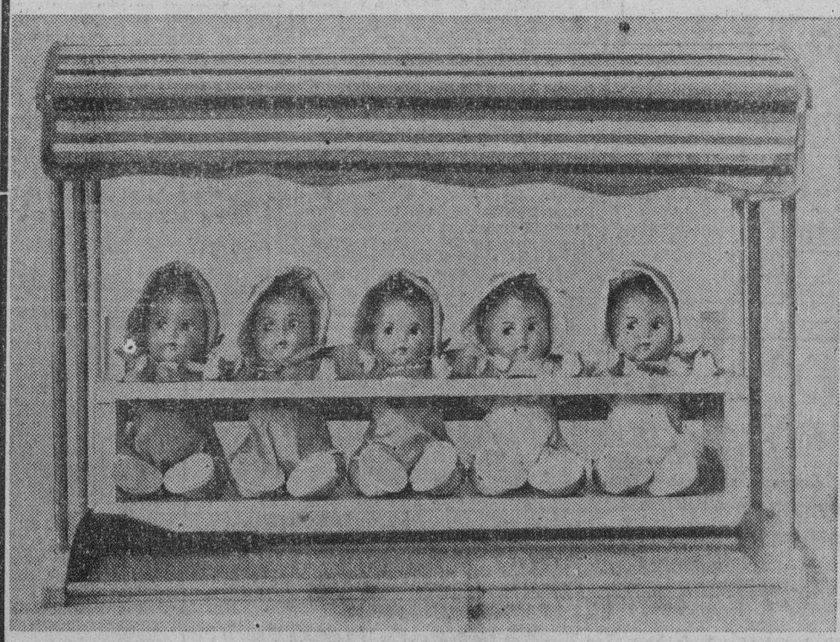

QUINTUPLES en columpio de madera esmaltado en verde y amarillo, con toldilla de lona en colores. Tamaño: 18x12½ por 9_____ $8.75

Cuarto Piso

El Encanto

M.E.C.D. 2016

9A SECCION

TELEFONOS:
Dirección M-2856
Jefe de Redacción M-1287
Sección de Sports M-7912

DIARIO DE LA MARINA

TELEFONOS:
Quejas M-7911
A. Clasificados . M-7915

9A SECCION

AÑO CV — EL PERIODICO MAS ANTIGUO DE CUBA — LA HABANA, VIERNES, 11 DE JUNIO DE 1937 — ACOGIDO A LA FRANQUICIA POSTAL — PAGINA TRECE

LA ACTUALIDAD

LA INJUSTICIA BAJO EL FRENTE POPULAR

Aun en los tiempos más revueltos de la monarquía, aun en los días más revoltosos de la primera etapa republicana española, la administración de justicia se mantuvo incólume en su rectitud e integridad. Las sentencias del Tribunal Supremo constituían jurisprudencia no sólo en España sino también en los pueblos extranjeros más civilizados. La toga no había sido enfangada por la pasión brutal. Ningún profano, ningumo que no estuviese capacitado por su carrera y por su título, podía asaltar el templo de la magistratura.

Pero desde que predominó el Frente Popular fueron los criminales, los analfabetos de la Checa y de la masa ignorante e inconsciente a merced del Soviet, los que asaltaron los Tribunales de Justicia. Los millares y millares de hombres asesinados en Madrid, en Málaga y en las demás ciudades rojas no fueron condenados por ningún hombre de toga, por ningún Juzgado normal y legalmente constituído, sino por comités de hombres improvisados para el ejercicio del odio y de la venganza.

¡Cómo había de andar la justicia en la España roja cuando llegó a ser Ministro de ella el presidiario García Oliver, sentenciado a ocho años por ladrón reincidente!

De esta justicia nos habla el artículo siguiente que para su publicación se nos envía expresamente desde Burgos:

«El Frente Popular español, desde que llegó al poder en el mes de febrero de 1936, no ha dejado de titularse a sí mismo, un gobierno completamente democrático. Y procuraba parecerlo así en todos los órdenes de la vida del Estado sin perjuicio de que para el que la vida política no era una linterna mágica, constatase que, bajo capa de democracia, lo que a España gobernaba era la más rígida de las dictaduras.

Ya por sí, el Parlamento se había convertido en una verdadera Convención contra la que elevaron su voz muchos hombres ilustres de derechas dentro del Congreso. Es natural que si en un régimen llamado democrático se empieza por mixtificar el funcionamiento libre de los elementos del Gobierno, todo el resto del país ha de experimentar la repercusión de esta rigidez a que está sometido el eje sobre el cual gira la vida política y administrativa de un país.

Así sucedió con la Administración de Justicia. La Constitución de 1931 consagraba sobre el papel la autonomía de la Justicia española, y el Frente Popular, heredero de aquel Cuerpo Legislativo que dictara la Constitución de 1931, ha sido el que más ha conculcado la intangibilidad garantizada por la Constitución de los jueces españoles y la independencia de la Administración de Justicia española.

En tiempos anteriores, era posible, para el Tribunal Supremo de la Nación, nombrar jueces que no eran de carrera por nombramiento directo del Gobierno. Para ello se requerían condiciones excepcionales para el beneficiado, un expediente en el que se necesitaban toda clase de méritos bien patentes. Y el número de estos hombres en las distintas salas del Supremo no eran suficientes ni tan siquiera para «influenciar» las decisiones de cualquier Tribunal aún en el caso de que los jueces por nombramiento directo pudieran ser a su vez influenciables, cosa que dada la honorabilidad de los elegidos, no ocurría nunca.

El Frente Popular se encontraba con un escollo terrible para ejercer su dictadura a expensas de la justicia; este escollo eran los Tribunales ordinarios y el Tribunal Supremo en particular. Para obviar esta dificultad nada más sencillo que hacer que los recursos elevados a la Administración de Justicia contra los atropellos del Gobierno, sus organismos dependientes o los particulares influyentes, fueran sentenciados «ad hoc» por individuos cuya misión era poner en ejecución la política dictatorial del Gobierno.

Para ello nombró jueces en las distintas salas del Tribunal Supremo que no pertenecían a la carrera judicial, en número suficiente para que sus opiniones prevalecieran sobre el espíritu de justicia de los pocos Magistrados de carrera que aún quedaban formando parte de las salas del Supremo.

Esto, en lo que afecta a decisiones importantes como son las que van al citado organismo de Justicia. Para fallos de menor categoría se empleaban otros sistemas.

El más corriente era el de la amenaza. Amenaza que surgía de los mismos particulares influyentes o de los organismos del Gobierno cuando aquélla no bastaba, y así bajo forma de legalidad, la Administración de Justicia estaba al completo dictado de la fuerza.

En los procedimientos por lo criminal, no se condenaba absolutamente a nadie. El asesino salía libre y se jactaba «a priori» de ello. Aquel sistema era el de la amenza (y en los casos de civismo y valor, de asesinato) ejercida no sobre los jueces que siempre están bajo ella y ya no les impresiona, sino sobre los miembros del Jurado más timorato en esta clase de situaciones. De esta manera es como se podía matar impunemente en España durante los seis meses de dictadura del Frente Popular siempre que se perteneciese a los partidos que le integraban.

Toda la justicia bajo dicha unión política ha sido pura farsa. No ha habido más que una apariencia de legalidad, pero por lo mismo que era apariencia, era más violenta la dictadura que encubría.

Es una de las finalidades del marxismo: aparentar la legalidad mientras haya naciones de verdadero sentido democrático a quien hay que engañar. Pero advertidas éstas de que la burla existe, debían cuando menos investigar los hechos reales para que sus mismas instituciones, por comparación de forma, no caigan en el mismo descrédito.

Para los rojos y los negros estaban siempre abiertas las cárceles y los presidios de la España soviética, aunque perteneciesen a la hez y al detritus de la sociedad. Para los que no pertenecían al Frente Popular, no había apenas más sentencia que la del fusilamiento, aunque fueran dechados de honradez y de rectitud.

Ha sido la del Ministerio de Justicia la dictadura más sangrienta, más inexorable y más odiosa que se ha ejercido bajo el Gobierno de Valencia.

León ICHASO

EN EL VATICANO SE PASAN POR ALTO LAS PROTESTAS DE LOS ROJOS ESPAÑOLES

VICTORIAS NACIONALISTAS EN ASTURIAS, LEON Y SORIA

Fué rechazado y perseguido ayer el contingente rojo que atacó con gran violencia por La Reguera, Asturias

En el frente de León, los nacionaistas rectificaron sus líneas ocupando las posiciones atrincheradas del enemigo en Oceja. Un oficial noruego y dos soldados suizos, presos

SALAMANCA, Junio 10. (Havas.)—El Boletín del Estado inserta en su edición de hoy el nombramiento del obispo titular de Ezani, Gregorio Modrego, para el cargo de vicario general de la Orden Castrense.

El parte oficial de Salamanca

SALAMANCA, junio 10. (Havas.)—El G C. G. G. en el boletín emitido a las 8 de la noche de hoy dice lo siguiente:

"Ejércitos del Norte, frentes de Vizcaya y Santander, sin novedad.

"Frente de Asturias, el enemigo atacó violentamente por la mañana la posición de Estaca de la Reguera, pero fué rechazado y perseguido sufriendo grandes bajas.

"Frente de León: rectificamos las posiciones de primera línea, ocupando los atrincheramientos enemigos de Oceja.

"Ejército del Centro: frente de Aragón: la intentona del enemigo en el sector de Caranunena fué rechazada con grandes bajas.

"Frente de Soria: el enemigo atacó nuestras posiciones de Utande, pero fué rechazado abandonando 50 muertos, cinco ametralladoras y 72 fusiles; hicimos siete prisioneros entre ellos un teniente noruego y dos soldados suizos.

"Se calcula que las bajas sufridas por el enemigo ascienden a unas quinientas.

"En los frentes de Madrid y Avila, sin novedad.

"Ejércitos del sur: fuego de fusilería y cañón, sin más novedades de importancia."

Alemania profesa un sentido más realista en cuanto al problema español

BERLIN, junio 10. (Havas.)—En los centros oficiales se afirma que el asentimiento dado en principio por el Reich e Italia a las proposiciones relativas a la vigilancia de las costas españolas, demuestra que existe un espíritu de conciliación y también el deseo de facilitar la entrada de los dos países en la Comisión de Control, localizando en su foco puramente español la guerra civil.

Tal es en síntesis el pensamiento contenido en el editorial publicado hoy por "La Correspondencia Política y Diplomática."

Agrega que la base de la colaboración tiene que estar precisamente en la confianza que se ponga en los recursos de defensa contra los atentados. "Todo ataque pérfido contra un miembro de la comisión, dice después, será castigado por medios más enérgicos y expeditos."

Termina diciendo que ahora más que nunca hay que ponerse ante la realidad de los hechos y examinarla con serenidad, sin partido tomado por anticipado.

ALEMANIA ESTABLECERA EN JULIO UNA LINEA AEREA DE FRANKFURT A NUEVA YORK

BERLIN, junio 10. (HT.)—Ansiosos de ser los primeros en establecer una línea regular de servicio aéreo en el norte del Atlántico por embarcaciones más pesadas que el aire, las autoridades alemanas, según un aviso oficial de hoy, piensan establecer el próximo mes un servicio aéreo de aviones entre Frankfort y Nueva York.

Los aviones alemanes volarán de Frankfort a Lisboa y sobre las Azores hasta Nueva York, siendo igual la ruta de regreso. Se espera realizar el viaje en veintinueve horas.

BOSQUEJO DE LA GUERRA ESPAÑOLA

(Odisea de un periodista)

DE BIARRITZ A BIARRITZ POR BILBAO ROJO Y VITORIA BLANCA

(Publicado en «La Petite Gironde», de Burdeos. Versión de Ramón Ríos y Sáiz, exclusiva para el DIARIO DE LA MARINA

—III—

EL FAMOSO SANDWICH... ¡DE PAPEL!

Nací el 29 de abril de 1937, al mediodía.

Al mediodía, porque a las doce y un minuto ocurrió un milagro: el del «momentito» que pronunció el teniente Sanz.

Desde entonces reflexioné mucho, muchísimo, y busqué a los responsables de lo que me estaba ocurriendo Helos aquí:

Los vascos de Bilbao son netamente vascos.

Desde el primer día de la guerra tomaron las armas para defender únicamente su nacionalismo. De aquí que sus tiros dirijanios sólo contra los soldados del general Franco. ¡Ah!, pero... Los vascos tienen dos vecinos: por un lado los navarros y, no muy lejos, los astures. Consecuencia: que para disparar los vascos contra los navarros quedaron aliados con los asturianos. Por lo tanto, jamás serán los vizcaínos perdonados por el general Franco.

Los vascos conocen perfectamente la monstruosidad que encierra su alianza. Pregunto: ¿Los vascos marchando muy de la mano de los anarquistas que incendian sus iglesias, matan a sus sacerdotes y roban sus tesoros?... ¿Los vascos imposibilitados para rezar libremente y verse obligados a esconder entre sus ropas el crucifijo que llevan con ellos desde que recibieron el bautismo y que vivamente anhelan que les acompañe en la tumba?... Vamos, estos vascos tienen que ser, sin remedio alguno, enemigos a sangre y fuego de los asturianos anarquistas.

Ni qué decir tiene que los asturianos no desconocen el odio que les dedican los bilbaínos; pero tienen que guerrear juntos, tienen que «defenderlos» porque si el ejército de Franco traspasa Bilbao, no se haría esperar el rápido final de los anarquistas ...«amicísimos» hoy de los hijos de Euzkadi.

Muy bien conozco a los milicianos anarquistas. El abandono prematuro de posiciones inexpugnables me permite juzgar la incoherencia de su bravura. Batidos, niegan la derrota. Cuando incendian, como he visto en Irún, niegan su lamentable proceder. Han mentido cuando hicieron creer al Gobierno de Bilbao que estaban todavía en Guerricaiz y en Durango, lugares que habían abandonado hacía cuarenta y ocho horas. Mintieron cuando hicieron creer que Guernica estaba cubierta de cadáveres. Yo no he encontrado en Guernica más que dos mulas muertas y el cadáver de una señorita, Landecho Zuazola, asesinada por ellos por haber cometido lo tanto, era necesario evitar el peligro inmenso que se cernía sobre mí.

Pedro Sanz estaba convencido de que yo había sido muy bien registrado, como lo es todo humano en caso idéntico al mío. Por consiguiente, con crueldad me dominaba un fin: hacer desaparecer «la carga» comprometedora.

Como el destino me dió a entender, saqué de mis bolsillos y plegué el cuerpo del delito. ¿Qué hacer después?... ¿Arrugarlo a más no poder?... ¿Tirarlo?... ¿Dejarlo en el coche?...

Ante esta lucha mental llegó el momento de detenernos cerca de unos carros de asalto. Bajamos. Yo tenía en las manos unas cuantas cuartillas en las que fingía tomar notas. Debajo de estas cuartillas tenía colocados los comprometedores papeles.

El teniente sintió hambre. Nos preparamos para comer.

Cuenta con carne asada y panes largos y redondos. Me ofreció un sandwich. Acepté. Con un cuchillo cortó Sanz el pan en sentido del grueso de uno de éstos. Con la mano que en este momento tenía yo las cuartillas tomé también la mitad del pan que él me dió. ¡Encontré la solución? Y mientras el anfitrión entreteníase haciendo rebanadas con la carne, saqué de entre las cuartillas lo que en ellas había escondido y lo coloqué debajo de la miga. Pérez colocó la carne que me tocaba sobre la otra mitad del pan y... completo el sandwich. ¡Me supo a gloria!

¡Ea!, me dije: ahora no tengo a plena vista más que las cuartillas, el pasaporte y el salvoconducto del gobierno de Euzkadi... ¡Qué me registren!

Más que nunca, me sentí perfectamente salvado.

A las cuatro de la tarde, la llegada del capitán Aguilera, jefe de la oficina de la Prensa del frente de Vizcaya; de George Botto, de la agencia Havas; Raymon Méjat, de la Metro; Max Massot, del «Journal»; Mevil del «Petit Marseillais»... me hizo llorar de alegría, a pesar de no haber cesado mi peligro.

El capitán Aguilera se acercó a mí y me estrechó la mano. Es hombre cortés, justo, pero severo. Le expliqué mi caso. Según él, era muy grave. En efecto, existe un decreto que poco más o menos dice así: «Todo periodista que haya trabajado entre los nacionalistas no tiene derecho a trabajar entre los gubernamentales. Si cayese prisionero, será fusilado». ¡Yo había estado en el Alcázar!

Sin embargo, fué a entrevistarse con el Estado Mayor de Victoria porque el hecho de que yo hubiera salido de Francia la misma mañana de mi prisión, permitía, tal vez, una conversación.

Diéronse también cuenta los franceses de mi peligro. Para vencerlo, hicieron cuanto pudieron y más todavía. Y a Victoria fuimos todos.

El primer cuidado del capitán Aguilera fué el de que se me devolviera la máquina fotográfica. Al fin.. ¡mía!

A las diez de la noche me presentó Aguilera a los miembros del Estado Mayor de Vitoria. Allá, ellos, trataron del caso en voz baja. Todos mirábanse a hurtadillas...

Un oficial acercose a mí, y díjome:

—¿Está usted dispuesto a repetir esta aventura?

—¡Oh!, no, contesté.

—Pues bien—añadió en tono seco.—¡Será usted fusilado mañana a primera hora!

Nada respondí...

Y el capitán Aguilera, al salir, remató con estas encantadoras palabras:

—Arreglado. Está usted en libertad vigilada. El señor Botto le ofrece hospitalidad en mi casa. Lo que ha dicho a usted ese oficial es una broma

(¡Caray con la bromita!, dije para mí.)

. . . . . .

Pasé, lo confieso, una mala noche Tenía miedo todavía. Y, para ayuda de mi estado, digerí mal, pero que muy mal, el sandwich de papel...

Hasta el sábado por la tarde estuve en casa de Botto, ocupando sunuoso compartimiento y atendido como un soberano. Botto sentía mi abatimiento; y, como padre de familia que es, tal parecía que estaba tratando a un hijo...

Final.

En la noche de este sábado, el capitán Aguilera llegó a mi lado para anunciarme que mi libertad era completa.

—Es de creer que estén ya contentos en su casa (refiríase a la casa de «La Petit Gironde»). Los generales Franco, Mola y Solchaga han dedicado a usted este acto de clemencia...

. . . . . .

Botto, Méjat y Aguilera acompañáronme hasta la frontera.

Desayunamos en San Sebastián.

El buen vino acreció el buen humor.

¡La vida continúa!...

George S. BERNIARD.

Después de un animado duelo de la artillería, las operaciones en el frente de Guadalajara se aplazaron

Según el optimista comunicado dado ayer en Madrid, las fuerzas rojas realizaron una ofensiva por sorpresa cerca del amanecer, al Nordeste de Madrid, saliendo victoriosas

CIUDAD VATICANA, junio 10. (AP.)—En los centros semioficiosos del Vaticano se decía esta noche que no tenían conocimiento de una comunicación que se dice enviada por los católicos del país vasco acusando a los nacionalistas españoles del bombardeo de Durango y Guernica.

Agregaron que comunicaciones análogas se habían recibido antes en el Vaticano, pero que se archivaron.

Se dijo también en tales centros semioficiosos que no es práctica de la Santa Sede comentar los documentos relativos a la guerra civil española que emanan del lado del gobierno de Valencia.

Explícase que debido a la actitud de la Santa Sede, contraria a la influencia comunista en España, es natural que las protestas que emanan del lado del régimen de Valencia no sean acogidas con calor en los centros del Vaticano.

Los comunicados del gobierno de Madrid dan cuenta de un ataque por sorpresa realizado por las milicias rojas en el frente de Guadalajara

MADRID, junio 10. (AP.)—Las milicias marxistas, según el comunicado oficial del gobierno, realizaron hoy una ofensiva en el frente de Guadalajara, al nordeste de Madrid, adoptando tácticas de sorpresa en un rapidísimo raid.

Las citadas fuerzas, sigue diciendo el comunicado, hicieron 107 prisioneros y se apoderaron de cuatro ametralladoras y un cañón en un monte de la región de Maesta de la Alcarria, al norte de Guadalajara.

La acción se llevó a cabo antes del amanecer, después de una cuidadosa preuaración, y muchos de los nacionalistas se hallaban durmiendo cuando fueron sorprendidos.

Un batallón nacionalista acudió rápidamente en auxilio, pero fué rechazado, agrega el parte.

Según los gobiernistas en esta acción tuvieron los nacionalistas 150 bajas entre muertos y heridos.

La nueva posición domina una gran porción de territorio nacionalista próximo a la carretera de Aragón.

Hubo un animado duelo de artillería en el frente del Guadarrama a 52 millas al noroeste de Madrid, pero la lluvia paralizó las operaciones en los alrededores de la capital.

También el mal tiempo ha obligado a suspender las operaciones en el frente de Bilbao.

PAÑUELOS BORDADOS
EN TODAS LAS LETRAS.
La Casa Cofiño
"RECALOS QUE NO SE OLVIDAN"
NEPTUNO 87 TEL M-2050

Dr. ROSATI
DENTISTA
O-Reilly 67 — Tel. A-9422

Del Momento Nacionalista Español

Esta porpaganda que dirige el Dr. Francisco J. Almodóvar, se radia todos los días por las emisoras "C M C D" (onda larga. 950 k. c.) y "C O C D" (onda corta. 6.130 k. c.) ambas de "La Voz del Aire". Radiodifusión auspiciada por el Comité Nacionalista Español. Oficinas: altos del Banco del Comercio, por Obrapía. Teléfono: M-9086. Apartado de Correos número 2574.

Audición de la mañana: de 1.00 p. m. a 1.30 p. m. que dirigimos de modo especial a los radioescuchas del interior de la República.

Audición de la noche: de 8.45 p m. a 9.00 p. m. dirigida particularmente a los oyentes de la capital.

Acusando recibo

C. del Norte. Francisco Suárez.—Muchas gracias por sus palabras de estímulo que agradecemos muy sinceramente.

Camagüey. F. Conde.—Siga su labor de propaganda. Me gustan mucho esas tarjetas con la bandera nacionalista. Memorias a esos entusiastas amigos.

Banes. R. González.—Lo que usted quiere no está en nuestras manos poderlo solucionar. Si hubiera alguna oportunidad, tendríamos mucho gusto en aprovecharla en obsequio de usted.

Matanzas. Una Matancera.—Reconocidísimos a sus amabilidades y sus fervientes votos de entusiasmo que Dios, mejor que nosotros, se los pagará en la medida que sólo El sabe y puede hacerlo.

Cienfuegos. Rosa Avello.—Sus palabras constituyen un obsequio que nos anima a seguir laborando por la causa.

Banes. Dionisio Delgado.—Nos parece su idea luminosa y de alta consideración moral. Veremos de darle forma acertada.

Sagua la Grande. Félix Blanco.—Tomamos buena nota de sus amables manifestaciones.

C. del Norte. E. Rodríguez.—Agradecemos sus palabras.

C. del Norte. Rosalía Pando.—Recibida su bella carta y su donativo no por modesto, menos digno de nuestro reconocimiento.

F. J. A.

LA COLONIA ESPAÑOLA EN LA ECONOMIA CUBANA

SU DELEGADO EN EL INTERIOR

Hoy sale para provincias, a fin de iniciar el desempeño de sus funciones en la ciudad de Cienfuegos, el señor Simón Aranguiz y García, que ha sido designado Delegado de Distribución en el Interior de la República de la gran obra histórica «La Colonia Española en la Economía Cubana».

El señor Aranguiz, que era un antiguo y alto empleado del Chase National Bank antes de ser nombrado para este importante cargo, lleva la representación del Comité Central Difusor de la citada obra, del que forman parte las principales figuras de la colonia española.

Le deseamos el completo éxito a que tiene derecho por la elevada misión que se le confiado y por sus merecimientos personales.

Los huelguistas, desalojados de una fábrica de aceros

Ochocientos obreros no agremiados entraron bajo protección de la Policía

MONROE, Michigan, junio 10. (AP.) — Protegidos por una cortina de gas y por los clubs de 200 policías especiales, unos 800 obreros no agremiados rompieron las líneas establecidas por los huelguistas y penetraron en la fábrica de acero de la Newton esta tarde.

Atacados de frente y por retaguardia, los 250 huelguistas que mantenían el cerco, fueron dispersados en quince minutos. Se sabe que por lo menos ocho personas fueron asistidas en los hospitales de lesiones sin importancia.

El ataque por retaguardia, realizado por sorpresa por 75 policías especiales que habían estado ocultos en una curva del camino, dejó a los huelguistas sólo dos rutas para escapar. Al sur está el río Raisin. Al norte la Avenida Detroit y por esa vía huyeron, lanzando ladrillos a sus perseguidores.

Algunos fueron hechos prisioneros en un terreno cenagoso entre la Avenida Elm y el río.

La policía especial destruyó por fuego las tiendas de campaña que utilizaban los huelguistas desde hace doce días.

Siete automóviles que habían dejado abandonados en su fuga los huelguistas, fueron lanzados al río. Otros cinco volcados. La policía uniformada detuvo a varios de los que usaban el brazalete blanco de policía especial por haber lanzado otro automóvil más, el octavo, al río.

Los huelguistas hicieron resistencia durante los dos primeros minutos de lucha, la que siguió a los inutiles esfuerzos que se habían estado haciendo por espacio de dos horas para restablecer la paz.

En esas dos horas, los huelguistas y la policía especial estuvieron frente a frente, a no más de 150 yardas de distancia. Fred Mayberry, representante de los huelguistas, y el Jefe de la Policía Jesse Fisher hablaron repetidas veces por teléfono de larga distancia con el Gobernador Frank Murphy en Lansing.

En la última fase de las negociaciones, Mayberry accedió al ruego del Gobernador de que los huelguistas permitieron pasar a los obreros no agremiados sin molestarles. Pero los huelguistas recibieron esa proposición con gritos de «antes pasarán sobre nuestros cadáveres», momento éste en que, para ver si era cierto, el Jefe Fisher ordenó el avance de la policía.

Comenzó el avance a las 6:07 de la noche, lanzando la policía especial bombas lacrimógenas, siguiendo una docena de guardias con bombas nauseabundas.

DON ANTONIO GOICOECHEA HA LLEGADO A SAN SEBASTIAN PARA CONFERENCIAR CON LOS JEFES MONARQUICOS

SAN JUAN DE LUZ, Francia, junio 10. (AP).—Un emisario del ex Rey Alfonso XIII, según dicen las noticias llegadas a la frontera, ha entrado en España para consultar a los jefes realistas.

Antonio Goicoechea, jefe del partido Realista, ha ido a San Sebastián después de varias entrevistas con el ex soberano en Roma.

Se sabe que Don Alfonso apoya la guerra que sostiene el Generalísimo Franco contra el régimen socialista de Valencia, pero no se ha podido saber si la visita del señor Goicoechea está relacionada con la restauración de la monarquía.

Reynaud vaticina para Francia un enorme desastre

Dice que será causado por la política económica del actual Gobierno de Blum

PARIS, junio 10. (AP).—El derechista Paul Reynaud, ex ministro de Hacienda, pidió hoy al primer ministro León Blum, que altere su política financiera y comercial si no quiere una catástrofe para el país.

«La existencia del régimen está en peligro», declaró Reynaud en un discurso en que atacó una de las medidas presentadas a la Cámara de los Diputados que concede facultades al Gobierno para elevar o reducir los derechos arancelarios por decreto.

Manifestó que el gobierno de León Blum se propone utilizar esas facultades para elevar los aranceles, agregando que un aumento de los derechos aduanales tendría los siguientes efectos:

Primero: Debilitaría el acuerdo de estabilización monetaria.

Segundo: Elevaría el costo de la vida, protegiendo a la industria francesa a expensas del consumidor.

Se refirió a un reciente discurso del jefe de la Confederación de Trabajadores, León Jouhaux, y agregó que el discurso puso de manifiesto que «la caída del gabinete de Blum será la señal para la revolución».

Si el gabinete cayera, serían responsables de la caída, no los derechistas, sino la política financiera y comercial del Frente Popular.

Tal política ha causado gran inquietud a los derechistas y a los elementos conservadores desde que Blum formó gobierno el 4 de junio de 1936.

Discurren sobre las ganancias de seguridad que se darán a Bélgica

PARIS, junio 10. (Havas).—El ministro de Relaciones Exteriores, monsieur Ivón Delbós, recibió hoy sucesivamente al conde Von Welczeck, embajador del Reich, y al conde De Kerchove de Denterghem, embajador de Bélgica, con los cuales trató acerca del contenido de las notas dirigidas por el Gobierno francés a sus respectivos países, acerca del pacto de Locarno.

Según parece, Alemania se mostró inclinada a considerar las garantías que habrán de darse a Bélgica en cuanto a la integridad de su neutralidad y su territorio.

Cinturones para Señora
EN PIELES FINAS
Si necesita un tipo especial, nosotros se lo fabricamos a la orden, a su gusto.— También, sandalias de cocodrilo, majá, serpiente de agua, etc.
LA CASA DEL PERRO
NEPTUNO 38

1902 — UN BALANCE HISTÓRICO — 1936
LA COLONIA ESPAÑOLA EN LA ECONOMIA CUBANA
CLAVE DEL PROBLEMA

La familia del español establecido en Cuba se componía el año 1933 de 840,055 personas, divididas en los siguientes cuatro núcleos sociales:

Españoles nativos	227,104
Esposas e hijos cubanos	435,242
Deudos políticos	120,933
Prole ilegítima	56,776

Total: 612,951 nativos y 227,104 peninsulares. Cerca de tres criollos por español, cuyo aporte a la demografía cubana constituye así su mejor tributo a la riqueza del país.

Esas 840,055 personas, la mayoría de la clase media, tenían el mismo año de 1933 un promedio de poder adquisitivo global que alcanzaba:

Por año	$ 289.500,436
Por mes	$ 24.125,036
Por semana	$ 5.567,316
Por día	$ 804,167

Total: $9,264.013,973 en los años 1902 a 1933, ambos inclusos, fuerza económica que sin duda convendría incorporar definitivamente al ritmo ulterior del progreso nacional.

Obra objetiva para consulta de legisladores, gobernantes y dirigentes de la opinión pública

(Con un "Apéndice"—resumen de los años 1934 a 1936—en la página 251 y siguientes)

Obra editada bajo los auspicios de la CAMARA OFICIAL ESPAÑOLA DE COMERCIO y distribuída por un COMITE DE DIFUSION integrado por personalidades de la colonia y los centros económicos, con oficinas en la calle de Teniente Rey número 9.

Ha comenzado a ser distribuída la primera edición de esta obra, en la Habana y en el Interior.

Los españoles que amen a Cuba, tienen la misión histórica de obsequiar a sus amigos cubanos los ejemplares que puedan obtener.

Pongan, pues, un volumen en manos de cada amigo criollo—con alguna representación oficial, profesional o social—que tengan en la respectiva localidad.

Es la hora de hacer algo práctico en beneficio del país y de todos.

INDICE DE LOS CAPITULOS

PARTE PRIMERA
El español, fundador de familias
Cimientos de este balance
Españoles solteros y casados
Deudos políticos e hijos naturales
Poder adquisitivo de esa familia
Ingreso diario, mensual y anual

PARTE SEGUNDA
El español, creador de riqueza
Su factor en la riqueza pública
Lo que paga de los presupuestos
Su poder adquisitivo y la importación
Porcentaje calculado por años
Promedios anuales por lustros
Población productiva de españoles
Cómo ha producido el peninsular
Categorías del español productor
Su óbolo en la renta aduanera
Sus depósitos bancarios
Su parte en el dinero circulante

PARTE TERCERA
El español, sembrador de progreso
En la enseñanza oficial
En el orden sanitario
En la beneficencia pública
En los hospitales del Estado
En nuevas obras públicas
En la vida provincial
En la vida municipal
En correos y telégrafos
Su carga de deuda pública
El español como delincuente

PARTE CUARTA
El español, difundidor de cultura
Las sociedades españolas
En la prensa y la radio

PARTE QUINTA
El español, consumidor de productos
Por años, quinquenios y décadas
En productos americanos
En productos españoles
De víveres en general
En telas y vestidos
Solamente en harinas
Su consumo de arroz
Lo que gasta en carne
En cervezas y licores
Sus compras de zapatos
En tabacos y cigarros
En azúcar
Lo que paga en café
Evolución total del español

PARTE SEXTA
El español, comprador de servicios
Los que paga su comercio
Por concepto de alquileres
En servicios ferroviarios
En pasajes marítimos
En pólizas de seguros
En materias combustibles
En personal nativo
El "caso" de las bodegas

PARTE SEPTIMA
El español, transmisor de herencias
En la industria
En propiedad urbana
En propiedad rústica
En la ganadería
En valores de bolsa
Riqueza total creada

Delegado de Distribución en el Interior: Simón Aranguiz y García

M.E.C.D. 2016

IMPORTANTE MATCH DE POLO SE EFECTUARA EN COLUMBIA EL DOMINGO

LANZA EL CIENFUEGOS YACHT CLUB LA CONVOCATORIA PARA LAS JUSTAS JUNIORS DE REMOS

DESDE EL BULL PEN

(Por PEDRO GALIANA)

McCarthy cree que Selkirk ha dado lugar a las últimas derrotas del team.—Bresnaham considera a Hubbell lo mejor desde Christy Mathewson.—Vernón Gómez no es ya supersticioso

Joe McCarthy atribuye las ultimas derrotas de los Yankees a la falta de George (Pisa-bonito) Salkirk, que había lucido hasta el momento de abandonar el lineup el mejor empujador de carreras de la novena... Para el New York, incidentalmente, este mes de junio es una prueba terrible... El team consiguió en 1936, por este mismo mes, su mejor promedio, y hasta ahora ha perdido más games de los que ha ganado... Se acuerdan de Art Shires, the great... Bien, el parlanchín ex-player, precursor de Dizzy Dean en el base ball americano, se está ganando ahora la vida como luchador... Charley Grimm considera a Gabby Hartnett el mejor receptor de todos los tiempos... Y dice que supera fácilmente a Mickey Cochrane, cosa que nosotros no creemos... Dickie Bartell, short stop de los New York Giants, cumplirá 30 años en noviembre, y sólo pesa 148 libras, pero, sus batazos tienen tanta fuerza como los de Lou Gehrig, que tiene 35 años años y pesa 215 libras... Rogers Bresnaham, que conjuntamente con Christy Mathewson fué considerado el mejor catcher de su época, dice que el rey Carl Hubbell es una edición parecida a la del Big Six... Burleigh Grimes, manager de los Dodgers de Brooklyn, está buscando un lanzador más, y acaba de hacer proposiciones al club San Diego, de la Liga del Pacífico, por los servicios de Tiny Chaplin, que estuvo el año pasado con el Boston Braves y que anteriormente vino a la Habana con los Gigantes... Si la transacción se lleva a cabo, Grimes cederá al infielder Jimmy Bucher y $10,000 por Chaplin... Bill Terry ha vuelto a hacer las paces con los periodistas de New York, y, como resultado, las puertas de sus oficinas de Polo Grounds han vuelto a abrirse para dar noticias... Pese a las declaraciones de Dizzy Dean, el periodista de Belleville, Illinois, insiste en afirmar que el célebre pitcher llamó «bandido» al presidente Ford Frick, de la Liga Nacional, en el banquete que le dieron en esa localidad.

Después de haber sido derrotado en sus últimas salidas, Vernon Gómez asegura que «con él se acabó la superstición»... «El día que perdí con los Tigres me encontré por la calle toda clase de amuletos de buena suerte, y, efectivamente, perdí víctima de toda clase de breaks»—dice Gómez... Cuando Di Maggio le bateó recientemente un hit a Mel Harder, en un desafío jugado por los Yankees con el Cleveland, se consideró el más feliz de los mortales, y es que Joey no ha podido batear cuatro hits a Mel desde que se inició en la Liga Americana... Su average con él es de .136... Los periodistas evitaron hace días otra nueva trifulca entre Dizzy Dean y el presidente de la Liga Nacional... Cuando el Dizzy anunció que pensaba llevar su caso al Juez Landis, para recuperar el dinero que perdió con los días de suspensión, Frick quiso suspenderlo nuevamente, pero, los periodistas le recordaron que «eso no podía hacerse»... Uno que viene de Cleveland asegura que los periódicos de esa ciudad acaban de publicar que el brazo de Bob Feller jamás volverá a ser el mismo... Más de 100,000 entusiastas escriben a Chick Hafey preguntándole cómo fué que pudo rechazar una proposición de $5,000 por asegurar que una crema de afeitar es lo que le mantiene la cara fresca durante los juegos de pelota... Hank Leiber, centerfield de los Giants, estará fuera de juego por otro mes más, si se admite lo que dice el médico de la novena...

Aunque los fanáticos de Polo Grounds piden constantemente a Sambo Leslie en la inicial de los Giants, Bill Terry dice que Slick McCarthy continuará en el puesto, por ser la mejor primera base que ha tenido el New York en los últimos tiempos... Raph Kress, que fué una figura familiar en las Grandes Ligas durante algunos años, es actualmente el champion bate de la Asociación Americana... Los fanáticos de Polo Ground están planeando un «día de Dick Bartell», para junio 30, dedicándoselo al shorstop del New York por sus brillantes demostraciones... Los Cubs de Chicago han sorprendido a todo el mundo, acercándose a los líderes de la Liga, sin el auxilio de los tres grandes ases del club en 1936: Davis, Warneke y French... Hasta ahora, French sólo ha ganado 2 games, Davis no ha podido pitchear todavía y Warneke está con los Cards... Spurgeon Chandler, que pitchea como Hal Schumacher, tiene el brazo en malas condiciones, debido a una lesión que recibió en el hombro... Pero, a pesar de eso no quiere perder su turno regular en la lomita... Un médico de New York dice que si Bob Feller no pasa por una fuerte prueba pronto, no podrá tirar una bola más hasta 1938... Luke Sewell, receptor de los Medias Blancas de Chicago, goza en estos momentos la distinción de ser el único catcher de baseball que ha recibido los lanzamientos de tres pitchers que han dejado sin hits, ni carreras a la oposición... Estos pitchers han sido: Wesley Ferrell, Vernon Kennedy y Bill Dietrich.

EN LAS GRANDES LIGAS

RESULTADO DE LOS JUEGOS CELEBRADOS AYER

LIGA NACIONAL	LIGA AMERICANA
Chicago, 9; Brookyln, 3.	New York, 10; Chicago, 3.
Filadelfia, 5; Pittsburgh, 4.	San Luis, 6; Boston, 3.
Cincinnati, 6; Boston, 5.	Detroit, 4; Filadelfia, 3.
San Luis en New York, lluvia.	Boston en Cleveland, lluvia.

ESTADO DE LOS CLUBS

LIGA NACIONAL

	G.	P.	Ave
NEW YORK	29	18	.617
Chicago	29	18	.617
Pittsburgh	25	20	.556
San Luis	23	20	.535
Boston	20	24	.455
Brooklyn	19	23	.452
Filadelfia	18	27	.400
Cincinnati	16	29	.350
Totales:	179	179	

LIGA AMERICANA

	G.	P.	Ave.
NEW YORK	26	17	.605
Cleveland	24	17	.585
Chicago	25	18	.581
Detroit	26	20	.565
Boston	19	19	.500
Washington	19	25	.432
Filadelfia	16	25	.390
San Luis	14	28	.333
Totales:	169	169	

JUEGOS SEÑALADOS PARA HOY

LIGA NACIONAL	LIGA AMERICANA
San Luis en Boston.	Boston en Detroit.
Cincinnati en New York.	Washington en Chicago.
No hay más juegos señalados.	Filadelfia en Cleveland.
	New York en San Luis.

OMNIBUS
"LA CUBANA"

UNICOS EN CUBA CON CARROCERIAS DE ACERO Y CRISTALES INASTILLABLES
6 SALIDAS DIARIAS
TERMINAL EN HABANA: HOTEL NEW YORK, DRAGONES 16
(AL LADO DE LA CUBAN TELEPHONE)
TELEFONO A-7166
SALEN DE LA HABANA
4.30 A. M.—7.00 A. M.—12 M.—3 P. M.—6.30 P. M.—10.00 P. M.
LA SALIDA DE LAS 7.00 A. M. ES HASTA CAMAGUEY
LAS DEMAS DIRECTAS A SANTIAGO.

Los Phillies vencen otra vez a los Bucs.

Con un rally de dos carreras en el séptimo inning le ganan el juego a los Piratas

FILADELFIA, junio 10. (AP)—Los Phillies elevaron a dos el número de sus victorias consecutivas sobre los Piratas, bateándole libremente a Billy Swift y a Joe Bowman para derrotar a los Bucaneros con score de 5 por 4.

Los Piratas, superados fácilmente en los primeros actos, pusieron en práctica rápidos rallies en el octavo y en noveno que estuvieron a punto de empatar el score:

PITTSBURGH

	V.	C.	H.	O.	A.	E.
L. Waner, cf	5	2	4	2	0	0
Jensen, lf	5	1	1	3	0	0
P. Waner, rf	5	0	1	4	0	0
Vaughan, ss	4	0	2	3	3	0
Todd, c	5	0	2	3	0	0
Handley, 2b	5	0	1	1	3	0
Brubaker, 3b	3	0	1	0	2	0
Bowman, p	2	0	2	0	0	0
Swift, p	3	0	0	0	1	0
Totales	40	4	15	24	1	0

FILADELFIA

	V.	C.	H.	O.	A.	E.
Norris, 2b	4	1	1	3	2	0
Martin, cf	3	1	1	2	0	1
Klein, rf	4	0	2	0	0	0
Camilli 1b	3	2	3	8	0	0
Whitney, 3b	4	0	0	1	1	0
Moore, lf	3	0	2	2	0	0
Grace, c	4	0	0	7	0	0
Arnovich, lf	1	0	0	2	0	0
Scharein, ss	4	0	1	2	4	0
Walters, p	4	1	1	0	5	0
Totales	34	5	11	27	12	1

Pittsburgh . . . . . 101 000 020—4
Filadelfia . . . . . 200 100 20x—5

Sumario:—Empujadores: L. Waner, Handley, Vaughan 2, Martin, Whitney, Camilli, Klein 2. Two base hits: Norris, Klein Vaughan. Three base hit. Camilli. Home runs: L. Waner, Martin, Camilli. Stolen bases: Scharein. Double plays: Noris a Scharein; Handley, Vaughan a Suhr. Quedados en bases: Pittsburgh 16, Filadelfia 7. Bases por bolas: Walters 7, Swift 2 Strike outs: Swift 2, Walters 4. Losing pitcher: Swift. Umpires: Pinelli, Goetz y Reardon. Tiempo: 2. Espectadores: 6000.

LOS SEIS DE LA FAMA

	J.	V.	C.	H.	Ave.
Medwick, S. Luis	42	160	38	66	.413
Vaughan, Pitts.	44	173	27	66	.381
Jordan, Reds	35	113	18	43	.381
Gehrig, Yanks	43	163	28	62	.380
Greenberg, Det.	46	174	48	66	.379

HABRA JUEGO DE POLO EL DOMINGO EN COLUMBIA

Comienzan a despuntar los que han de formar el team que ha de ir a las Olimpiadas

El domingo 13 del corriente, a las 4 p. m., se celebrará en los terrenos de Polo, al fondo del campo de Aviación, en Columbia, un interesante juego entre los equipos de polo del Ejército y el Club de Polo de La Habana.

Este juego ha despertado enorme interés, debido a que tanto el equipo del Ejército, como el del Club de Polo, han ganado ambos un juego, siendo éste el juego del desempate.

Ambos equipos se han pasado la semana entera haciendo un entrenamiento cuidadoso, tanto los jugadores, como a las montas, para encontrarse el domingo, en sus mejores condiciones.

Asistirá a este juego emocionante el honorable señor Presidente de la República, el jefe del Ejército Constitucional, habiendo sido invitados los señores congresistas, el cuerpo diplomático, sociedades deportivas, etcétera, etcétera.

Antes de comenzar el juego, bellas damas de nuestra sociedad harán una exhibición de sus facultades como amazonas y también un grupo de niños y niñas lucirán sus montas ante el público.

Será éste un espectáculo similar a los que se hacen en los campos internacionales de polo, como «meadon brooks», etc., con desfile de los caballos que jugarán, pudiendo así admirarse la belleza de líneas y condiciones del ganado, en su mayoría caballos y yeguas árabe-inglesas, nacidos y enviados a Cuba.

Estos juegos son preliminares, que culminarán en la selección del equipo que representará a Cuba en las próximas Olimpiadas Centroamericanas, por lo que todos los jugadores están desarrollando su máximo esfuerzo en lograr el mayor grado de eficiencia. Espérase que pronto empiecen a practicar algunos antiguos jugadores de polo, para que juntos a los que actualmente practican, lograr el triunfo de Cuba a ese varonil y emocionante deporte en las justas internacionales venideras.

Hará de referee en este juego el decano del deporte de polo, el coronel Silva; también asistirán, todos los señores secretarios de Despacho, así como todos los jefes de Regimiento.

QUINIENTAS MILLAS DE PELIGRO Y GLORIA

Cubierto de gloria... y de grasa, Wilbur Shaw, temerario automovilista de Indianapolis, rompe un record al ganar la carrera clásica de 500 millas, y saluda alegremente a los fotógrafos mientras su mecánico, Jigger Jonson, se limpia la cara de grasa y sudor.

El "Chicago Cubs" está en primer lugar

Se encuentran empatados en el primer lugar de la Liga con el New York Gigantes

BROOKLYN, junio 10. (AP)—Billy Jurges y Augie Galan les batearon fácilmente a los pitchers del Brooklyn, y esto ayudó al Chicago Cubs a ganar fácilmente al team de Burleigh Grimes con un score de nueve por tres.

Los Cubs conectaron 16 hits, entre ellos cuatro de Billy Jurges, que está jugando otra vez la pelota más consistente de todos los torpederos de la Liga Nacional por eso el Chicago ha subido en condiciones.

El score:

CHICAGO

	V.	C.	H.	O.	A.	E.
Galan, lf	5	1	3	3	0	0
Herman, 2b	5	0	0	1	2	0
Collins, 1b	5	1	1	8	2	1
Demaree, rf	5	2	2	4	0	0
Hack, 3b	2	1	1	0	1	0
Hartnett c	2	1	1	3	0	0
O-Dea, c	3	0	2	2	0	0
Marty, cf	5	1	2	0	0	0
Jurges, ss	5	2	1	5	4	0
Lee, p	3	0	0	1	3	0
Totales	40	9	16	27	12	1

BROOKLYN

	V.	C.	H.	O.	A.	E.
Brack, cf	4	0	0	2	0	0
Bucher, 3b	4	1	3	2	4	0
Stripp, 1b	4	0	0	14	1	1
Manush, rf	4	1	2	1	0	0
Winsett, lf	4	0	2	0	0	0
Lavagetto, 2b	4	0	0	3	2	0
Enflish, ss.	4	0	1	1	1	0
Spencer, c	4	1	1	3	1	0
Eisenstats, p	0	0	0	0	1	0
Frankhouse, p	2	0	1	1	4	0
Morgan, z	1	0	0	0	0	0
Baker, p	0	0	0	0	0	0
Totales	35	3	10	27	14	1

z bateó por Frankhouse en el 8o.

Anotación por entradas

Chicago . . . . . 040 100 121—9
Brooklyn . . . . . 001 000 002—3

Sumario:—Empujadores: Hartnett, Jurges 3, Galan 2, O-Dea, Stripp, Marty, Manush y English. Two base hits: Demaree, Marty Hartnett, Bucher, Home runs: Galan. Stolen bases: Galan, Sacrifice: Lee 2. Double plays: Jurges a Collins, Collins a Jurges; Lee a Jurges a Collins. Quedado en bases: Chicago 10. Brooklyn 5. Bases por bolas: Frankhouse 2, Baker 1. Strike outs: Frankhouse 3, Lee 5. Hits a Eisenstate 5 en 1 y un tercio Frankhouse 9 en 6 y dos tercios, Baker 2 en 1. Dead ball: Baker a Hack. Wild Frankhouse, Perdió: Eisenstat, Umpires: Klem, Sears y Ballanfaht. Tiempo: 1:50. Especiadores: 3170.

"CIENFUEGOS YACHT CLUB" CONVOCA PARA LAS JUSTAS JUNIORS DE LOS REMOS

Las regatas se efectuarán oficialmente en la bahía cienfueguera el domingo 11 del próximo mes de Julio, por la mañana. Detalles importantes de la convocatoria lanzada

El Cienfuegos Yacht Club convoca por este medio a los clubs amateurs de la República de Cuba, para las Regatas Internacionales de Remos Junior Libre, que se efectuarán en la bahía de Cienfuegos, el once de julio de 1937, de acuerdo con las siguientes

BASES

PRIMERA: Las regatas serán para canoas de cuatro remos y timonel, tipo shell de libre construcción.

SEGUNDA: Estas regatas se efectuarán en la bahía de Cienfuegos, el domingo once de julio de 1937, a las ocho y treinta de la mañana.

TERCERA: La distancia a recorrer será de 1,500 metros.

CUARTA: Los trofeos que se discutirán en estas regatas son:

(a) Copa Presidente, coronel Carlos Mendieta, para primer lugar, recibiendo, asimismo, la tripulación vencedora, medallas de oro y placa de bronce.

(b) Copa Alcalde doctor Armando Aguilar, para segundo lugar, con medallas de plata para la tripulación que llegue en este lugar.

QUINTA: La copa Presidente Carlos Mendieta, se instituyó para ser discutida anualmente en agua de la bahía de Cienfuegos, previa convocatoria hecha por el Cienfuegos Yacht Club, inscrita por el Club que la en cada año, y adjudicada definitivamente al club que la inscriba tres veces.

La copa Alcalde doctor Armando Aguilar, se entregará al club que la gane una vez.

SEXTA: Los clubs que desearen tomar parte en esta competencia deberán solicitar su inscripción por medio de escrito dirigido al contra comodoro del Cienfuegos Yacht Club, especificando nombre, edad, peso y estatura de cada tripulante y los suplentes.

SEPTIMA: Al solicitar la inscripción, cada club designará un delegado y un suplente para que lo represente en el Tribunal de Regatas del que formará parte.

OCTAVA: Cada club no podrá inscribir más que una sola canoa para las regatas.

NOVENA: El plazo de inscripción vence el día cuatro de julio de 1937.

DECIMA: El Tribunal de Regatas formado por los delegados que designen los clubs que concurran a las regatas y el contracomodoro del Cienfuegos Yacht Club, que será el presidente, se constituirá en el edificio social del Cienfuegos Yacht Club, sin previa citación, el día 10 de junlio de 1937, a las 2 p. m., para verificar el sorteo de elos puestos de las canoas, designación de jueces y timekeepers y acordar todo lo nocesario al buen desenvolvimiento de las regatas.

DECIMAPRIMERA: Para estas regatas regirán las reglas del Comité Nacional de Regatas.

Cienfuegos, junio 10 de 1937.

Luis Uriarte,
Contracomodoro.

COMPRAN LOS GIGANTES AL PITCHER D. BREMNAN DEL CINCINNATI «REDS»

NEW YORK, junio 10. (AP).—Los New York Gigantes anunciaron esta noche la compra del pitcher Don Bremnan a los Reds del Cincinnati para enviarlo a su sucursal el Jersey City.

Bremnan estaba con los Yankees antes de pasar a la Liga Nacional, era utilizado por los Reds como pitcher tapón desde el año 1935.

ENTRE CAZADORES

—Escopeta para el pichón.
—Un premio muy valioso.
—Galería en el Miramar.

Anoche recibimos la visita de Angel Fernández de la Haza, más conocido por «Madreñas», que es uno de los socios más entusiastas del Club de Cazadores del Cerro. Y vino atraído más bien por la cita que de él hacíamos ayer en esta misma sección. «Efectivamente había quedado en decirle en lo que consistía el premio de Regil, pero no quería venir sin antes hablar con Trueba, a quien pensaba darle una idea, que tengo la seguridad que no ha de parecerle mal, pero he venido sin ir a Guanabacoa, para que no se vaya a figurar que yo ando detrás de Justo Rodríguez y de Domingo Riera y otros tiradores que están perdidos». Así nos dijo «Madreñas».

Y luego continuó:

Usted diga ahí que el premio que se discutirá el domingo en el tiro de pichón, que comenzará a las tres y media de la tarde, consistirá en una magnífica escopeta Remington, calibre 20, con banda ventilada, que parece estar pidiendo a gritos un comedero de raviches, como esos que a cada rato se encuentra el capitán Cruz».

De manera que los tiradores de pichón ya saben que tienen oportunidad de ganarse un buen premio. Gustavo Alfonso, que fué el ganador de la última escopeta que se donó en el Club lucerista, es casi seguro que sea uno de los muchos tiradores que optarán por el premio. Y si Gustavo vuelve a ganar, es casi seguro que haga lo mismo con este premio que con el anterior, el cual dedicó a los entusiastas del tiro que hay en el Miramar Yacht Club, cuya galería de tiro, ya está cogiendo forma, y en la que, según nos dijo «Mongo» Pérez, los miramarenses y las miramarenses (que también las mujeres van a tirar), van a quemar mucha pólvora.

Por la mañana, como todos los domingos, en el Club de Cazadores del Cerro, habrá tiradas de revólver, rifle, skeet y platillos. Y en cada una de estas competencias habrá muy buenos premios. La Compañía Armera, para la justa de revólver, ha donado un magnífico telescopio con trípode y todo.

INTERESA MUCHO LA FIESTA A FIFA ODOARDO Y ACOSTA

La Liga Popular ha logrado combinar bonito programa en honor de los dos atletas

Un acontecimiento social-deportivo, será el grandioso Festival Atlético que bajo los auspicios de la Liga Popular de Amateurs de Cuba, se celebrará el próximo sábado en el Stadium Municipal, Víctor Muñoz en honor de Josefina Odoardo y José Acosta.

Pasan de 75 las inscripciones recibidas hasta el presente, destacándose entre ellas las de Eddy Ricard, Torres Coca, Dominick, Landa, Zulueta, Baldonado, Armando Cuervo, los Hnos Baluja, Espínola, Pildaín Mario Cuba, Alipio Zuaznabar, Eduardo Quesada, y la nueva sensación de los obstáculos, Mariano Averhoff.

En el programa figuran carreras de 25 y 50 metros, carreras de relevos para Escuelas Públicas. Un relevo interesantísimo será el de las niñas de las Escuelas 70, 40, y el Centro Escolar No. 8, las cuales discutirán la supremacía de esa categoría, pues en este año, las de la 70, fueron vencedoras en el Field Day Rotario: la 40, en el Festival de relevos del Municipio y las del Centro Escolar, en el Carnaval de relevos de la Beneficencia. Es este pues, un relevo de Campeonas

Además se correrán 60 metros, 200 y 400, en todas las categorías; relevos de 4 por 100; 4 por 200 y un relevo mixto de 1600 (200, 800, 400, 200) que ha de resultar sensacional

La comisión Organizadora, ha de visitar mañana al Director de la Casa de Beneficencia, para solicitar que la magnífica Banda de la Beneficencia, tan aplaudida siempre, amenice este festival.

Recordamos a los fanáticos, que la entrada es absolutamente gratis; por lo que se espera una concurrencia record para el Stadium Municipal.

Las adhesiones e inscripciones, se recibirán hasta el viernes a las 6 de la tarde en la secretaría de la Liga Popular de Amateurs de Cuba, n Maloja 171 esquina a Gervasio.

ESTA NOCHE, VIERNES DE MODA EN EL VIEJO FRONTON CON BUEN PROGRAMA

Para la función del pueblo se ha combinado un bonito programa que debe reunir buena legión de aficionados en las tribunas. El programa de anoche fué muy reñido. Los pagos

Jugando consistentemente, sin hacer caso a la ventaja de sus opositores, Astigarraga y Maguregui, que salieron a defender los colores blancos en el segundo partido de anoche en el Viejo Frontón de Jai Alai, se apoderaron gallardamente de la decisión, viniendo de abajo para ganar sensacional tras una impresionante igualada trágica.

El partido jugado, tal como anunciamos, resultó uno de los mejores de la temporada, y las dos combinaciones que se vieron envueltos en el choque brindaron a la afición una lucha monumental.

Elizondo y Goitia, que iban de azules, arrancaron bien y parecían encaminados a una segura victoria, cuando la combinación de Astigarraga y Maguregui, se puso en marcha. Una vez en acción, el duo se hizo peligroso y tras de empatar sensacionalmente a 29, ganaron en forma espectacular.

El primer partido celebrado también fué de interés, lo mismo que las quinielas.

Para esta noche tenemos en perspectiva un programa monumental que va dedicado al pueblo.

PROGRAMA DE LA FUNCION DE ESTA NOCHE A LAS 8:30

PRIMER PARTIDO a 25 tantos:—a 25 tantos: Martín y Iturriaga, blancos; contra Millán y Mir, azules. A sacar ambos del cuadro diez.

PRIMERA QUINIELA a 6 tantos:—Isidoro, Salazar, Eguíbar, Egozcue, Vallejo, La Paz.

SEGUNDO PARTIDO a 30 tantos—Isidoro y La Paz, blancos, contra Eguíbar y Salazar, azules. A sacar ambs del cuadro diez.

SEGUNDA QUINIELA 6 TANTOS—Echeverría, Echarri, Arrondo, Lucio, Alvarez, Morales.

TERCER PARTIDO a 30 tantos: Echeverría y Alvarez, blancos, contra Lucio y Arrondo, azules. A sacar ambos del cuadro diez.

PRIMER PARTIDO

	Tantos.
Emilio y Escarga, blanco	25
Salsamendi y Barrutia, azules	23
Ganador: blancos	

PRIMERA QUINIELA

	Tantos	Pagos.
1—Paco	1	6.30
2—Astigarraga	5	3.88
3—Elizondo	3	3.15
4—Goitia	6	9.13
5—Eguíbar	5	4.25
6—Maguregui	0	10.15

Ganador: Goitia.

9.13

SEGUNDO PARTIDO

	Tantos.
Astigarraga y Maguregui blan.	30
Elizondo y Goitia, azules	29
Ganador: blancos.	

SEGUNDA QUINIELA

	Tantos.	Pagos.
1—Alvarez	0	4.18
2—Basabe	2	11.09
3—La Paz	0	5.99
Labat menor	1	3.31
5—Ochoa	6	4.35
6—Malluquiza	2	6.72

Ganador: Ochoa. Pagó a

4.35

SARMIENTO CONTRA EPIFANIO, EN EL GRAN MATCH INTERMEDIO DE ESTA NOCHE, DEL FRONTON HABANA-MADRID

Cubota y Carlos auxiliarán a los dos Ases de los cuadros alegres. Manjarrés coloreará el mach final de la noche. Buenos pagos en la popular Bombonera de Belascoaín y Sitios

Manjarrés, que se está convirtiendo en uno de las primeras figuras del deporte vasco entre nosotros, coloreará el tercer partido de esta noche en el Habana-Madrid. El trabajador muchacho que se está distinguiendo por su saque tremendo y su juego general de alto calibre, será acompañado de Buendía que resulta una garantía en los cuadros graves por su maravilosa seguridad.

Por tanto, sus rivales, que serán Federico y Azpeitia, tendrán que jugar muchísimo si han de lograr el éxito en este partido tan interesante. Sin embargo, estos dos pelotaris han dado muestras de su buena condición actual y como los dos son trabajadores y consistentes, el match de última hora ha de resultar tan interesante o más que el que se ha de discutir en el segundo turno.

Cuatro ases figuran en el encuentro intermedio. Sarmiento y Epifanio en los cuadros alegres han de jugar como ellos saben hacerlo mientras los defensores de la zaga rendirán su acostumbrada labor eficiente.

Cubota, que ha adelantado un horror, será el compañero de Sarmiento mientras el prolongado atleta mexicano, Carlos, auxiliará al maestro en su empeño de anexarse una nueva victoria.

Nadie podrá negar que tienen clase, calidad, calibre, esos cuatro notables pelotaris y los que han presenciado sus demostraciones últimas saben que se encuentran en forma inmejorable.

Excelente programa el de esta noche que precederá a los muy notables que se preparan para las funciones corridas de sábado y domingo próximos.

HABANA-MADRID

Programa de la función de esta noche, que comenzará a las 8:30.

PRIMER PARTIDO. A 25 tantos. Girón y Bernal, blancos, contra Oscar y Ricardo azules. A sacar ambos del cuadro 14 y medio.

PRIMERA QUINIELA. A 6 tantos. Bernal, Oscar, Ricardo, Cubota, Carlos y Vales.

SEGUNDO PARTIDO. A 30 tantos. Sarmiento y Cubota, blancos, contra Epifanio y Carlos, azules. A sacar los primeros del 14 y medio y los segundos del 14.

SEGUNDA QUINIELA. A 6 tantos. Sarmiento, Epifanio, Federico, Azpeitia, Manjarrés y Buendía.

TERCER PARTIDO. A 30 tantos. Federico y Azpeitia, blancos, contra Manjarrés y Buendía, azules. A sacar los primeros del 14 y los segundos del 14 y medio.

RESULTADO DE LA FUNCION DE ANOCHE

PRIMER PARTIDO

Ganador: blancos.

PRIMERA QUINIELA

	Tantos.	Pagos.
1—Oscar	6	1.67
2—Vales	0	3.35
3—Salvador	1	3.73
4—Izaguirre	0	11.19
5—Gayarre	1	3.73
6—Cubota	3	1.19

SEGUNDO PARTIDO

Ganador: azules.

SEGUNDA QUINIELA

	Tantos	Pagos.
1—Ugalde	4	1.70
2—Constante	6	2.23
3—Aníbal	2	7.1
—Vega	2	7.1
5—Uría	1	3.3
6—Pascau	4	

TERCER PARTIDO

Ganador: azules.

OSCAR CAMPOS DOMINO AL TEAM DE LA POLICIA, Y VALIENTE AMAESTRO A LOS PLAYERS DEL REGIMIENTO 5

Ahora tenemos a los muchachos de Columbia en el primer lugar pero el sábado se las tienen que ver con los de la Marina. Los artilleros le entraron a palos a todos los lanzadores

ALBERTO TORRES TUVO QUE SALTAR DEL BOX

(Por «PETER»)

Lo que se suponía fuera de un match reñidísimo, lo que se esperaba que resultara un duelo de pitchers entre Oscar Campos y Alberto Torres, los dos pitchers invictos del Campeonato de las Fuerzas Armadas, resultó «one side match», es decir, un encuentro de un solo lado. Una lucha de perro amarrado contra león suelto, como diría el Duende de la Carabana. La pelota es así, una verdadera cajita de sorpresas.

El team del Regimiento 6 cometió un policidio y los artilleros del Regimiento 7 abusaron con los del Regimiento 5. Estos fueron los resultados de los juegos celebrados ayer en el Stadium Cerveza Tropical. Ahora tenemos solo a los de Columbia en el primer lugar, razón por la que el Teniente Miranda tiene ahora cara de pascuas. Pero la alegría parece que va a durar poco, porque según se rumora, los marineros están dispuestos a matar a los de Columbia. En fin, no adelantemos los acontecimientos, y dejemos por lo menos a Miranda que goce de la vida, ¡qué caray!

FILDEARON COMO AMATEGÜITOS

En el primer encuentro se enfrentaron Regimiento 6 (Columbia) y Policía Nacional. Desde el primer momento empezaron a sentirse los disparos de las «ametralladoras». Y a ésto no pudo ripostar el team policíaco más que con un fielding poorísimo, digno de «amategüitos», y como es natural lo que parecía un encuentro sensacional se convirtió en lo que decimos antes. Alberto Torres no tenía conque engañar a los batsmen contrarios, siempre a la hora buena le sonaban el hit, y en cambio Oscar Campos dominó a su antojo a los «toletaris». Tal fué su efectividad que si no llega a ser por un error de Pagés, que se dejó perforar por un hit de roller de Pineda, los azules de la Policía salen blanqueados.

Fué un día malo para el team del veterano Ledón. Sus muchachos sólo siete hits pudieron batear en los nueve innings, y de contra jugaron mal. Lopito sobre todo, nos dió la sensación de que tenía el traje prendido con alfileres. Llegó un momento en que el mismo comprendió que estaba «infumable» y se quiso quitar pero el manager Ledón lo convenció para que siguiera jugando. Como es natural, por todo lo detallado, Torres tuvo que dejar el box, y salió a sustituirlo Juanito Eckelson, con tan mala suerte que al tercer hombre que se le enfrentó (Pagés), le dió fuertemente en una pierna con un fuerte roller. La pelota rebotó en la pierna del pitcher matancero, quien se tuvo que tirar al suelo casi privado de intenso dolor. La pelota fué recogido por un compañero casi pegado a la línea de foul de tercera. Fiallo entró a jugar el right-field y Llanes, que se encontraba en esta posición, pasó al centro del diamante acabando el juego.

Y como cuando un team sale a perder, todo le sale mal, hasta un momento hubo en que Israel Rodríguez, con dos outs y un hombre en base fué sacado en la inicial de la manera más extraña que se pueda concebir. Bateó un roller al short y éste como es natural, tiró a segunda para forzar a Hernández que era el corredor, pero el corredor fué safe porque el tiro se le cayó al defensor de la segunda base, pero éste recogió la pelota y tirando a la primera, sacó el out, créalo o no lo crea. Eso fué en el segundo acto, y en el tercero Calderón bateó un tribey por el centro, el defensor de este territorio no quiso tirar a tercera, desperdiciando un out, porque Calderón con el impulso que venía, no pudo quedar clavado en esa base, y se pasó. En fin, que la novena entera estaba como acoquinada.

LAS CARRERAS DEL TRIUNFO

Ya hemos dicho que las dos que anotaron los azules fueron producto de dos hits y un error. Ahora vamos a decir «por arribita» como fueron las cuatro que hicieron los «columbianos» en el primer tercio, y con las cuales les bastó prácticamente para ganar Pagés se embasó por error de Lopito y después de dos outs, un hit de Heredia, por el short, le abrió al «leader off man» el home para que anotara la carrera de la quiniela. Después Heredia se lanzó al robo de la segunda y por mal tiro del catcher, llegó a tercera, desde donde pasó a home con otro hit que Calderón le dió a Torres. Y aquí mismo se acabó la recholata porque Calderón se creyó que su batazo era de melcocha lo quiso estirar y fué out en segunda. En la tercera entrada, después de un out, González y Gutiérrez se embasaron el primero por hit y por base por bolas el segundo. Después Heredia fué el segundo out del inning y todo hacía aparecer que el inning resultaría un escón, pero Calderón disparó un flaisote por el center field y se convirtió en tribey, metiendo las dos carreras que estaban en bases. Y de las otras anotaciones, no queremos insistir porque no queremos amargarle aún más, las horas a Ledón, Bardina, Ballesteros, Ignacito Ruíz y demás veteranos con que cuenta el team policiaco.

SE DESINFLARON PRONTO

Los muchachos del Regimiento 5 se presentaron muy agresivos. En el primer inning ripostaron con tres carreras, a una que le había hecho el Regimiento 7. Dos bases por bolas, dos hits y un error, produjeron las tres anotaciones. Pero antes de terminar el inning, se envió a Estrella a la ducha y salió a pitchear Valiente, quien «amaestró» esta es la frase a los players del Quinto Distrito. Y mientras Valiente daba una lechada por arribita a los «martianos», los artilleros empezaron a repartir palos a cuantos pitchers salieron del «bull pen» y el Marqués D-Almeida, no tuvo problema, y presenció tranquilamente el desarrollo del match sentado en el banco.

El próximo sábado comenzará la tercera vuelta del Campeonato, y esta vez les toca enfrentarse al Regimiento 6 y la Marina y a la Policía con el 7o. Regimiento. Ese día, sí que la caña va a estar a tres trozos.

Y mientras llega ese día, vayan revisando los scores de los juegos de ayer, que son una idea de los que fueron los encuentros:

REGIMIENTO 6

	A.	C.	H.	O.	A.
Pagés, cf	5	2	1	2	
González, ss	5	1	1	5	
Gutiérrez, c	4	1	0	3	
Heredia, 3b	5	2	3	1	
Calderón, rf	5	1	4	1	
Menocal, 2b	5	1	1	0	
García, 1b	5	1	3	11	
Hernández, lf	5	0	2	2	
Campos, p	4	1	0	2	
Acosta, cf	0	0	0	0	
Totales	43	10	15	27	1[illegible]

POLICIA

	A.	C.	H.	O.	A.
López, ss	3	0	0	2	
Paituví, 2b	2	0	1	2	
de la Noval, cf	4	1	1	2	
Cortés, c	4	1	1	3	
Pineda, lf	4	0	1	1	
R. Hernández, 1b	4	0	2	14	
Llanes, rf	3	0	0	0	
Rodríguez, 3b	4	0	0	1	
Alb. Torres, p	0	0	0	0	
Eckelson, p	1	0	0	0	
Fiallo, rf	1	0	0	1	
Ballesteros 2b	2	0	0	0	
Garriga, (1)	1	0	1	0	
Campiña, (2)	0	0	0	0	
Totales	33	2	7	27	1[illegible]

1) bateó por Llanes.
2) corrió por Hernández.

Anotación por entradas

Regimiento 6 . . . . 202 122 001—
Policía . . . . . 000 002 000—

Sumario:—Heredia 2, Calderón, García 2, Gutiérrez, Pineda, Two base hits: García, Heredia 2, Three base hits: Calderón, Bases robadas: Heredia. Double plays: Menocal a González a García. Struck outs: A. Torres 0, Campos 3, Eckelson 0, Llanes 1. Bases por bolas: Alb Torres 1, Campos 2, Eckelson 0, Llanes 0. Tiempo 2:05 Tiempo: Atán y Magriñat: Anotador: Julio Fránquiz: Observaciones: Hits a Torres: 10 en 4 y dos tercios y 24 vb; a Eckelson: 1 en un tercio y 3vb. Perdió: Torres.

REGIMIENTO 7

	A.	C.	H.	O.	A.
Valdés, cf	5	2	3	4	
Triana, 3b	5	1	3	0	
Linares, 1b	4	1	2	10	
Bolaños, rf	4	0	2	2	
Ramos, 2b	1	0	0	1	
Toyo lf	5	0	3	0	
González, c	5	1	2	4	
Rojas, ss	4	1	0	1	
Estrella, p	0	0	0	0	
Valiente, p	3	2	1	0	
Cruz, 2b	4	0	2	2	
Totales	40	8	18	24	1[illegible]

REGIMIENTO 5

	A.	C.	H.	O.	A.
Alfaro, ss	2	1	1	5	
Valdés, 2b	3	0	0	4	
Alderete, rf	4	1	1	1	
Mirabal, 3b-p	4	1	3	2	
Fortes, lf-p	3	0	1	1	
Arteaga, 1b	3	0	1	6	
Jorrín, cf	2	0	0	0	
Peña, cf	3	0	0	4	
Romero, p	0	0	0	0	
Abreu, p	1	0	1	0	
Flores, lf	2	0	1	0	
T. González, 3b	2	0	0	0	
Garzón (1)	1	0	1	0	
López, (2)	1	0	0	0	
Totales	31	3	10	24	

1) bateó por Arteaga.
2) bateó por Peña.

Anotación por entradas

Regimiento 7 . . . . . 140 200 10—
Regimiento 5 . . . . . 300 000 00—

Sumario:—Empujadores: Triana, Alderete, Valdés 3, Bolaños, Cruz, Mirabal. Two base hits: Triana, Fortes, y Mirabal. Three base hits: Cruz, Bolaños. Double plays: Mirabalt a Valdés a Arteaga. Struck outs: Estrella 0, Romero 1, Valiente 2, Abreu 0, Fortes 1. Bases por bolas: Estrella 2, Romero 1, Valiente 1, Abreu 2, Fortes 0. Wilds: Romero. Tiempo: 2:3: Umpires: Atán, Magriñat: Anotador: Julio Fránquiz, Observaciones: Hits a Estrella 2 en un tercio y 3vb; a Romero 5 en 1 y un tercio in y 10 vb; a Abreu 2 en dos tercios y 3vb, Ganó Valiente. Perdió: Romero.

INTERESANTES MATCHES DE TENNIS HABRA EN EL CASINO, EL DOMINGO, 13

El próximo domingo, día 13 del corriente, se hará la inauguración Femenina de los courts del Casino Español, tomando parte en el programa proyectado, tennistas de tanto relieve como la señora Margot Torriente de Rose y su conquistadora de este año en los singles, señorita Celeste Garat.

La pareja opositora la formarán las campeonas del año pasado.

Fué un éxito, tanto social como deportivo la exhibición ofrecida hace pocos días, por los conocidos sportsmen: Ricardo Morales, Rogelio París, Lorenzo Nodarse y Guido Conill. Se jugó tennis de altura championable y el numeroso público que presenció los matches quedó altamente complacido.

Para la exhibición femenina hay más entusiasmo aún por contar el bello sexo en el Casino, con un gran núcleo de entusiastas deportistas.

Hora: las 10 a. m.

Actuará de referee el ex presidente de la Federación Nacional de Tennis señor Martínez Crespo.

Por la tarde habrá un animado té bailable, de 5 y media a 9 y media, con la orquesta de los Hermanos Palau.

M.E.C.D. 2016

BAJARON LOS MEDIAS BLANCAS DE CHICAGO AL TERCER LUGAR, AYER

CAMBIADOS LOS HERMANOS FERRELL Y MEL ALMADA AL CLUB WASHINGTON NATIONALS

SPORTS DIARIO DE LA MARINA SPORTS
AÑO CV | LA HABANA, VIERNES, 11 DE JUNIO DE 1937 | PAGINA QUINCE

(Por DAN)

El próximo jueves 17, a las cinco de la tarde, y en el salón de ac-siones del colegio La Salle, se efectuará la entrega de los trofeos y medallas de la Federación Atlética Intercolegial de Cuba, consistentes en 10 copas y 146 medallas... Corresponden estos trofeos al basket ball, base ball y track, menores de 15 y 18 años... Todo esto cuesta a la Liga de Canosa alrededor de 300 pesos... Las prácticas del team de basketball del Vedado Tennis que ha de viajar por Colombia continúan desarrollándose como la seda, y Canosa asegura que presentará un magnífico squad en Caliz... Lo mismo opina Pedro Areny, quien presencia personalmente los ensayos del team todos los días, sentándose en las sidelines.. Raúl Canosa considera al «Pato» Gallarreta uno de los mejores players que ha dirigido en todas las épocas, y esto es de importancia, si se recuerda que por la mano de Raúl han pasado los mejores muchachos del deporte... Los Tigres del Atlético de Cuba aseguran que han encontrado una gran cosa en el pitcher Barberá, a quien piensan lanzar el próximo domingo frente al club Regla...

UN TIP QUE PUEDE REVOLUCIONAR A SU DEBIDO TIEMPO: Ayer mismo nos han dicho al oído, lo más bajito posible, para que nos enterasemos nosotros, y, toda la Habana que—Alberto Raurel, sensacional nadador del Casino Deportivo de la Habana, será la próxima adquisición de la Marina de Guerra Constitucional... Si esto ocurre, entonces los Marinos podrán presentar un cuadro formidable en los relevos de Varadero... El dual meet de natación entre los nadadores del Vedado Tennis y el Casino Deportivo se efectuará el domingo 20, por la tarde, en la piscina del Casino... Una semana después, los atletas del «loco» Martínez Conill tratarán de barrer con la oposición en las justas oficiales de la Unión Atlética.

Nos informan que Mario González ha quedado encargado de formar un team de foot ball en el club Cubanaleco, y se dice que cuenta con algunos atletas del Columbus... Martínez Conill «revisó a sus tropas» ayer por la mañana en la piscina de la Guay... Y dice que su team está listo para enfrentarse con el mejor de Cuba (lease Miranda's team)... Aunque parezca mentira, actualmente hay en Cuba más «divers» que nunca... El que ha seguido de cerca la historia de la natación cubana, desde aquella época gloriosa en que los eventos se ofrecían en aguas del Habana Yacht Club hasta el presente, convendrá con nosotros en que nunca, como ahora, se han visto tantos divers en acción... Antiguamente un solo hombre se destacaba en el evento y lo capturaba con facilidad, y así se hicieron campeones: Eugenio Batista, del VTC; Raúl Fernández, Villoldo, el Chino O'Farril, Amadeo Piñeiro, Jorge Pérez Alderete, Ramiro Valdés Daussá, Fico Mejer, y Castillito... En la época en que Perico Miranda era diver de la YMCA por ejemplo, no había la cantidad de muchachos que hay hoy en día en el deporte...

Los que asistieron a la fiesta del Atlético de Cuba dicen que Esteban Hernández estuvo totalmente nervioso durante la función, no pudiendo contenerse tras de escuchar el himno del Atlético, y gritó: «Arriba Reguera»... A Guamacaro Booth se le salieron las lágrimas en ese mismo cuadro, y más de cinco anaranjados perdieron la noción del lugar... Un fuerte dolor de cabeza nos privó de ver la gran obra de los muchachos del Glorioso, pero, todos los que asistieron nos aseguran que en ella el compañero Manolo F. de la Reguera, que parte para New York el próximo día 18, superó todos sus records anteriores, y si esto es cierto, la fiesta tiene que haber quedado estupenda porque Rex siempre ha hecho «shows» de monumental atracción... Reguera se inició como «show-man» en la YMCA hace algunos años, presentando un espectáculo monumental que causó la admiración de todos... Después se pasó con su compañía al Loma Tennis Club... Más tarde estuvo en el Hispano, y ahora se encuentra, a todo vapor en el CAC!

La temporada de remos está en su top, y muchos creen que el Yacht Club hará más daño del que todos suponen...

CONTESTANDO A UN FANATICO: Mi querido señor Izquierdo: Usted me escribe diciéndome que he estado equivocado al considerar solamente como «apretadas» las decisiones de los umpires Ecay y Hernández, en el juego del domingo entre el Fortuna y el club Naval, que dieron a la Marina dos carreras y produjeron prácticamtne la derrota de Agapito Mayor. Y puede que tenga razón. Personalmente, por ejemplo, yo creo que el hombre de home fué out, y que en segunda base se produjo una obstrucción terminante, que debió haber declarado el umpire de bases. Pero, esto no es nada más que una opinión mía, como lo es suya. Los umpires, que son los que tienen que decidir, decidieron otra cosa, y por ello nos vemos obligados a decir, al comentar el game, que fueron decisiones apretadas.

No es posible suponer que un juez decida en esa forma deliberadamente. Conocemos a los señores Ecay y Hernández, y sabemos que son incapaces de ir directamente contra un club. Si el domingo decidieron en esa forma contra el Fortuna, habrá sido, única y exclusivamente, por que honradamente habrán creído que tenían razón en su apreciación, y nadie debe criticarles por esto, pensando mal. La Liga es la que tiene que decidir si sus oficiales son buenos o malos. Y si Enrique Nogueira estima que no están actuando bien, a mano tiene el remedio. Pero, nadie debe pensar ligeramente, manifestando que los oficiales decidieron en contra del Fortuna con el deliberado propósito de perjudicar a los campeones de 1936. Eso es inadmisible.

Sinceramente.

DAN.

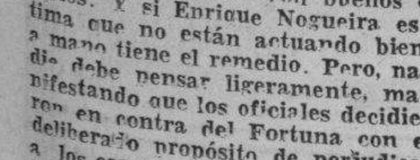

CALZONCILLOS
VITI
PARA GORDOS-BAJOS

TOPICOS FUTBOLISTICOS

Por PETER

—Protesta la Juventud.
—El beneficio a Berges.
—El Campeonato Infantil.

El miércoles por la noche se reunió en el Municipio el Comité Municipal de Balompie Infantil, adoptando acuerdos muy importantes en relación con la marcha del campeonato de las Escuelas Fúblicas. Ocho planteles han enviado la lista de 20 alumnos que se les solicitó para iniciar a la mayor brevedad las prácticas.

El compañero M. Fernández Campa obtuvo mediante su artículo la presencia de la Escuela No. 26, la cual ha venido practicando bajo la dirección de Eduardo I. Moré desde hace mucho tiempo, y los cuales se veían imposibilitados de concurrir a la convocatoria del señor Félix Ayón Jr. por no haberlo dispuesto el Director. Pero anoche, se presentaron con una carta del señor González Ramos, en la que pedía la inclusión de la mencionada Escuela entre los planteles participantes. He aquí los acuerdos:

1.—Enviar sentido pésame a los familiares del señor Requejo, inesperadamente desaparecido.

2.—Conocer de la lista de las ocho escuelas que han enviado la relación de los 20 alumnos.

3.—Agradecer la cooperación del señor Conrado González, árbitro, ex-jugador del Fortuna y ex-entrenador de Juventud Asturiana, que se ha brindado para entrenar un equipo.

4.—Solicitar a la Federación de la Habana la fecha del 4 de julio para celebrar el beneficio a los equipos infantiles.

5.—Celebrar la próxima junta con la presencia de los Delegados de las Escuelas.

x X x

A LA AFICION BALOMPEDICA Y EN PARTICULAR A LOS SOCIOS Y SIMPATIZADORES DE «JUVENTUD ASTURIANA».

El que suscribe, Presidente de «Juventud Asturiaia», protesta en la forma más enérgica, de los acuerdos tomados por la Federación de Fútbol de la Habana, en su sesión reglamentaria del martes 8 del corriente mes, con la ausencia del Delegado de «Juventud Asturiana».

Sobre este punto debo aclarar que si yo no asistí personalmente a esa sesión, fué porque el señor Manuel Llerandi, a quien he designado para que me represente ante la Federación de Fútbol de la Habana, el viernes pasado, hubo de manifestarme que el martes asistiría a la sesión, declaración que ratificó el domingo último, durante la celebración de los partidos en el Stadium «Tropical», al señor Secretario de la Federación, señor Abella, confirmando que el martes iría a la sesión.

Es de lamentar que, arbitrariamente se tomen acuerdos de tanta trascendencia; pues siempre ha sido costumbre en la Federación de Futbol de la Habana que, cuando hay que tratar asuntos de tanta importancia, si falta uno de los Delegados de Clubs, dejen de tratarse en esa sesión, para darle oportunidad al ausente a que dé su opinión sobre el asunto.

Nos extraña sobremanera el cambio radical del modo de pensar del señor Delegado del Club «Deportivo Hispano-América», que el martes anterior, al tratarse de levantarle el castigo al árbitro señor Pagés, se opuso enérgicamente a que se tomase tal acuerdo, alegando que las disposiciones y resoluciones del Comité Directivo de la Federación debían respetarse y al martes siguiente, no solamente aprueba y defiende el perdón de la falta cometida por el señor Pagés, sino que también se adhiere a las proposiciones hechas de levantar el castigo a varios jugadores, por agresión a los árbitros.

Protesto de que «aprovechando» la ausencia del Delegado de «Juventud Asturiana», caso que en toda la historia de la Federación de Futbol de la Habana jamás había tenido lugar, se tomen acuerdos de tanta trascendencia dentro de dicha Federación.

La norma en la Federación de Fútbol de la Habana, ha sido siempre de levantar el castigo a los jugadores, cuando nos ha visitado algún equipo extranjero, a petición y por cortesía a este, o al comenzar un Campeonato, y siempre, por unanimidad de los Componentes de la Federación; pero en la forma procedida, tal parece que esperaron una «oportunidad» para tomar por sorpresa un acuerdo que pugna con la buena marcha de la Federación de Fútbol de la Habana.

JUVENTUD ASTURIANA
Jesús Cacero.
Presidente

x X x

La monumental verbena «El Ruiseñor», que los «Toros» de «Juventud Asturiana» han venido preparando con tanto esmero, se celebrará el sábado 12 del corriente mes de junio, en los salones y terrazas del Club «Deportivo Asturias», de Estrella y Subirana.

«Ellos» y «ellas», se las prometen muy felices para ese día, pues saben que ha de ser un acontecimiento social «El Ruiseñor».

Esta verbena, como todos los actos que celebra «Juventud Asturiana», ha de ser un éxito significado, y como siempre, reinarán el bullicio, la animación, la alegría...

Y piensan sus organizadores batir el record de concurrencia, de la misma manera que ya han batido el record de invitaciones, pues han sido solicitadas más de mil, amén de las repartidas entre sus simpatizadoras, que figuran en las listas de invitadas.

Los bailadores están de plácemes. Cuatro conjuntos musicales de los mejorcitos de la Habana, amenizarán los bailables, que serán para todos los gustos: americanos, españoles y cubanos. Nos referimos a Antonio María Romeu, el «Mago de las Teclas», Belisario López, los hermanos Martínez con su Jazz-band y «Gloria Matancera» con su septeto.

x X x

Se soltó el loco en el beneficio a Berges.

Y esto es porque Sosa, el extremo izquierdo del Iberia, más conocido por el apodo que antes señalamos, formará parte del team de los leones en el beneficio.

Sosa, que ya cumpliera la pena de un mes que le impusiera la Federación tomará parte en el beneficio del hombre que le «sirve los pases para que centre», correspondiendo con esto a los innumerables chances que le ha dado Berges para que se luzca centrando «como es».

Gil, otro de los que cumplió el pasado martes, ha de aparecer en las filas de los tigres, así como Cusa, Sergio, Prida, Juan, en las de sus respectivos teams, para que de esta manera estando completos todos los equipos, la lucha se haga más enconada y difícil.

Nacional y Huracán abrirán la tarde de balompédica del próximo domingo en La Polar, discutiendo la Copa que para este match ha donado el homenajeado. Los de P. Grandes son otros de los favorecidos con la amnistía, ya que a virtud de ella podrán alinear a Guillermo, el veloz extremo.

Iberistas y Tigres tratarán de conquistar en el turno inmediato la Copa Manolito Ulla, pequeño simpatizador astur que hará entrega de la misma al equipo vencedor.

Y astures y gallegos cerrarán con broche de oro este festival discutiendo la copa Curbelo en exhibición en la mueblería de este nombre. Los que han tenido la oportunidad de ver este magnífico trofeo, habrán podido apreciar el interés de este último encuentro por lograrla.

Con 2 en el noveno ganan los de Detroit

Un single de Billy Rogell en el noveno inning, empujó las carreras del triunfo: 4 por 3

DETROIT, junio 10. (AP) Los Tigres de Detroit pusieron en práctica un rally que produjo dos carreras en el noveno acto, y ésto derrotó a los Atléticos de Filadelfia con score de 4 por 3.

Billy Rogell singleó con las bases llenas para producir las anotaciones del triunfo. Charley Gehringer encabezó el ataque con un home run, un doble y un single.

Tommy Bridges logró su séptima victoria de la temporada.

El score:

FILADELFIA

	V.	C.	H.	O.	A.	E.
Rothrock, cf	5	0	2	1	0	0
Moses, rf	5	1	1	2	0	0
Werber, 3b	5	0	2	1	1	0
Johnson, lf	5	0	0	3	0	0
Brucker, c	4	1	2	2	0	0
Peters, 2b	4	1	2	5	4	1
Dean, 1b	2	0	1	9	1	0
Newsome, ss.	2	0	0	2	4	0
Caster, p	4	0	0	0	2	0
Totales	36	3	10x25	12	1	

x un out cuando se anotó la decisiva

DETROIT

	V.	C.	H.	O.	A.	E.
Fox cf	5	0	1	5	0	0
Rogell, ss	4	1	1	4	0	0
Gehringer, 2b	4	1	3	2	2	0
Greenber, 1b	2	0	0	6	3	0
Walker, rf	3	0	0	2	0	0
Laabs, lf	4	0	0	0	0	0
Tebbetts c	3	0	1	6	0	1
Clitton, 3b	2	0	0	0	2	0
Bridges, p	3	0	1	2	1	0
Goslin, z	0	1	0	0	0	6
White, zz	0	1	0	0	0	0
Totales	30	4	7	27	8	1

z bateó por Bridges en el 9o.
zz corrió por Tebbetts en el 6o.

Anotación por entradas

Filadelfia	001 000 020—3
Detroit	000 020 002—4

Sumario:—Empujadores: Gehringer 2, Rogell 2. Moses, Dean, Newsome. Two base hits: Gehringer, Dean. Home runs: Moses, Gehringer. Stolen bases: Werber. Sacrifice: Clifton. Double plays: Gehringer a Greenberg a Rogell; Peters a Dean. Quedado en bases: Detroit 9, Filadelfia 10. Bases por bolas: Bridges 4, Caster 7. Strike outs: Bridges 6, Caster 2 Wild Bridges. Umpires: Dinneen, Hurbbard y Kolls. Tiempo 2. Espectadores: 2 mil.

LOS AUSTRALIANOS, ELIMINADOS

Don Burge, del equipo norteamericano de la Copa Davis (a la derecha) estrechn la mano de su contendiente, el australiano Jack Crawford, en el primer día de los partidos de tennis jugados en Forest Hill, Nueva York, en que los norteamericanos eliminaron a los australianos.

Detienen los Rojos del Cinci al Boston

Anotando carreras en el noveno inning, los Rojos le ganaron al team de McKechnnie

BOSTON, junio 10. (AP).—Los Reds de Cincinnati terminaron hoy su serie de cuatro juegos con los Braves de Boston, derrotándolos con score de 6 por 5 en el noveno inning, al venir de atrás y anotar dos carreras.

El match fué de batazos y los Rojos hicieron valer todos los snyos en condiciones.

El score:

CINCINNATI

	V.	C.	H.	O.	A.	E.
Cuyler, cf	4	0	0	1	0	0
Goodmon rf	4	0	0	2	0	1
Jordan, 1b	4	1	1	6	2	0
Weintraub, lf	4	1	1	5	0	0
Davis, c	4	1	2	4	1	1
Outlaw, 3b	0	1	0	0	0	0
Riggs, 3b	2	1	0	3	3	1
Kampouris, .b	3	1	1	4	0	0
Lombardi, c	1	0	1	0	0	0
Myers, ss	3	0	0	1	2	0
Scarsella, x	1	0	1	0	0	6
Gelbert, ss	0	0	0	0	1	0
Vander Meer p	1	0	0	0	1	0
Hollingsworth, p	2	0	1	1	2	0
Hafey, xx	1	0	0	0	0	0
Grissom, p	0	0	0	0	0	0
Totales	34	6	8	27	12	3

x bateó por Myers en el 9o.
xx bateó por Hollinsgsworth en el 9o

BOSTON

	V.	C.	H.	O.	A.	E.
English, 3b	4	2	1	1	2	0
Warstler, ss.	2	1	0	2	4	0
Moore, rf	5	0	2	4	0	0
Cuccinello, 2b	5	2	2	1	3	0
Berger, lf	4	0	1	2	0	0
Di Maggio, cf	5	0	1	1	0	0
Fletcher, 1b	4	0	0	12	0	0
López, c	2	0	0	4	0	0
Hutchinson, p	4	0	0	0	3	0
Smith, p	0	0	0	0	0	0
Totales	35	5	7	27	12	0

Anotación por entradas

Cincinnati	040 000 002—6
Boston	003 011 000—5

Sumario:—Empujadores Kampouris, 3, Myers, Scarsella, Lombardi, Cuccinello 2, Moore, Berger. Two base hits: Berger. Three base hits: Kampouris. Home runs: Cuccinello. Bases robada. English. Double plays: Cuccinello a Warstler a Fletcher. Quedados en bases: Cinci 3, Boston 10. Bases por bolas: Vander Meer . Hollingsworht 3, Hutchison 2. Strike outs: Vander Meer 3, Grissom 1. Hutchison 4. Hits: por Vender Meer 5 en 4 innings: Hollingsworth 2 en 4; Vrisson 0 en 1, Hutchinson 7 en 8 y un tercio, Smith 1 en dos tercios. Ganó: Holllingsworth. Perdió: Hutchinson. Umpires: Magerkurth Parker y Moran. Tiempo: 2 horas 5 minutos. Espectadores: 1337.

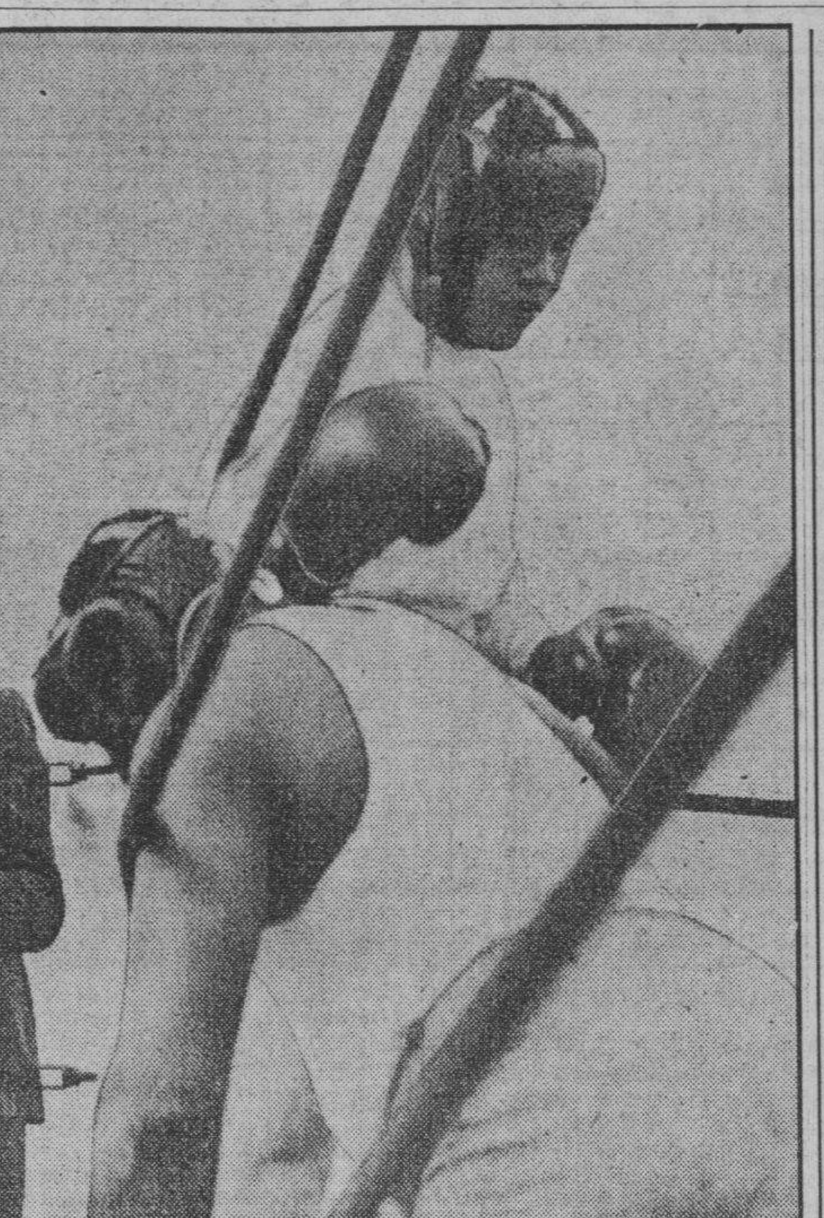

Joe Louis, que se está entrenando en Kenosha, Wisconsin, para su próxima pelea con Braddock, observa el efecto de su mortífera izquierda en la quijada de «Seal' Harris, su compañero de entrenamiento, que queda colgado de las cuerdas inmerecidamente.

MUCHOS PLAYERS CON CHANCE PARA FIGURAR ESTE AÑO EN EL CHOQUE DE LAS ESTRELLAS DEL BASE BALL

Aunque no habrá lucha entre los ases de la Liga Social y los de la Nacional, el viejo circuíto tiene players suficientes para presentar un gran espectáculo a los fans

(POR DOMINO)

Faltan todavía 23 días para la celebración del choque anual de las Estrellas de base ball amateur, anunciado para el sábado 3 de julio en los terrenos del Vedado Tennis Club, y ya todo el mundo hace comentarios en relación con la forma en que deben combinarse los conjuntos.

Según acuerdo tomado por la Liga, como este año no puede efectuarse la batalla frente a los muchachos de la Liga Social, los mismos atletas de la Nacional se dividirán en dos bandos, haciéndose una seleción por los miembros de la Liga y otra por los periodistas Adolfo Font, Pedro Galiana, Sergio Varona y Manolo F. de la Reguera.

Nadie sabe qué jugadores serán vistos en acción en este choque estelar, pero, nadie puede impedir que los mismos fanáticos hagan comentarios en relación con el asunto, y ya se barajan nombres de distintos players que pueden formar las dos selecciones.

Ayer mismo, por ejemplo, hablamos de este asunto con un viejo aficionado de la Liga Nacional, quien nos aseguró que los players más indicados para ser seleccionados eran:

PRIMERA SELECCION: Carlos M. Fleites y José A. Reguera, catchers; Juan Decall, Agapito Mayor, O. Cabrera y Gustavito García, pitchers; Juan, Ealo, primera base; O-Hallarans, segunda base; Remigio Vega, tercera base; Pérez, short stop; Ortiz, left field; Eddy López, center field y Tamayo Saco, right field.

SEGUNDA SELECCION: Felipe Ballesté y Pepín Fernández, catchers; Natilla Jiménez, Juanillo Mendizábal, Aguirre y Viciedo, pitchers; Docal, primera base; Santa Cruz, segunda base; Valentín, tercera base; Quilla Valdés, shotr stop; Guajiro Rodríguez, Dávila y Arteaga, outfielders.

En estos dos teams se notan distintos lunares, desde luego. No puede echarse a un lado a Palencia, torpedero de los telefonistas, ni a González, la tercera base del Hershey. Hay que tomar en consideración a Guasch, de la Universidad, y a Royer, del Regla, lo mismo que a Justo Pérez y Tito López, del ADC, pero, da a ustedes una idea de la cantidad de atletas que se pueden seleccionar, haciendo fuertes ambos conjuntos.

Los matches del domingo

La Liga Nacional goza este año del privilegio de presentar los mejores players que hay actualmente en el campo de los aficionados, y por eso la afición está cooperando debidamente al desarrollo de la justa, brindándole support de todo corazón. Laas formidables entradas que se hacen lo garantizan y el estado de los clubs dá una idea del equilibrio de fuerzas de los contendientes.

Para esta semana tenemos anunciado una serie de encuentro de interés, esperándose por todos que los mismos resulten tan importantes y reñidos como otros ya celebrados.

El schedule marca los siguientes partidos:

En Vedado Tennis

1:45: Teléfonos vs. Marina.
García contra Guanajito Valdés.
4:00: Regla contra Atlético.
Royer contra Barberá.

En Cubaneleco Park

1:45: Hershey vs. Eléctricos.
Natilla Jiménez vs. Zamacona.
4:00: Yara vs. Universidad.
Guasa García vs. Gustavito García.

HADLEY LE DIO UN NUEVO TRIUNFO A LOS N. Y. YANKEES

Este triunfo pasó a los New York Yankees al primer lugar de la Liga Americana

CHICAGO, junio 10. (AP) — Los New York Yankees arruinaron hoy las esperanzas de los Chisox de pasar al primer lugar, y de paso les rompieron su racha de victorias consecutivas, que se había extendido a 10 games, al derrotarlos con score de 10 por 3, ante unos veinte mil fanáticos.

Como consecuencia de ésto, los White Sox cayeron al tercer lugar, mientras los Yanks quedaban otra vez dueños de lead. Los Yanks sólo pudieron batear siete hits, pero hicieron contar sus batazos a la hora buena.

Este resultado da al New York un mediocre record de tres victorias y cinco derrotas en su viaje por el Oeste, y representa el primer triunfo del conjunto en sus últimas cuatro salidas.

Vernon Kennedy comenzó pitcheando por el Chicago, y como dejó a los Yanks, sin carreras en los tres primeros innings, muchos creyeron que los Sox alcanzarían una nueva decisión, pero, a partir del cuarto acto los Yanks comenzaron a batear e hicieron el triunfo fácil. Tom Henrick disparó un doble en el tercero que metió tres carreras.

El score:

NUEVA YORK

	V.	C.	H.	O.	A.	E.
Crosetti, ss	3	3	0	2	6	0
Rolfe, 3b	3	2	1	2	0	0
Di Maggio, cf	5	2	2		0	0
Gehrig, 1b	4	0	1	9	0	0
Dickey c	4	1	1	2	[illegible]	1
Henrich, rf	4	1	2	2	0	0
Powell, lf	4	0	0	3	0	0
Lazzeri, 2b	3	0	0	3	2	0
Hadley, p	3	1	0	0	2	0
Totales	33	10	7	27	10	1

CHICAGO

	V.	C.	H.	O.	A.	E.
Radcliff, lf	4	2	3	5	0	0
Kreevich, cf	5	1	4	1	0	0
Walker, rf	3	0	1	3	0	0
Bonura, 1b	4	0	1	8	1	1
Appling, ss	3	0	0	3	3	0
Hayes, 2b	4	0	0	0	4	0
Piet, 3b	4	0	0	1	0	0
Sewell, c	5	0	0	5	0	1
Kennedy, p	3	0	0	1	2	0
Cain, p	1	0	0	0	1	0
Totles	36	3	9	27	11	2

Anotación por entradas

New York	.000 320 311—10
Chicago	.210 000 000— 3

Sumario:—Empujadores: Rolfe, Di-Maggio 3, Gehrig, Dickey, Henrich 3, Lazzeri, Walker, Bonura 2. Two base hits: Rolfe, Di Maggio, Henrich. Stolen bases: Henrich, Bonura. Double plays: Crosetti a Lazzeri a Gehric; Hayes a Appling a Bonura. Quedados en bases: New York 4, Chicago 3. Bases por bolas: Hadley 7, Kennedy 6, Cain 2. Strike outs: Hadley 1,. Hits a Kennedy 5 en 6 y dos tercios Cain 2 en 2 y un tercio. Dead ball: Hadley a Radcliff. Wild: Kennedy. Perdió: Kennedy. Umpires: Owens, Quinn y Ormsby. Tiempo: 2:23. Espectadores: 15 mil.

DEPENDE DE DIGON EL PARTIDO DOMINICAL DE HAND BALL DE LA PLAYA

Si José Ignacio juega en la Playa como lo hace en la YMCA, sin preocupaciones de ningun género, su combinación podrá vencer a la pareja de Oti y Carlos Coello

(POR GALI)

¿Quién ganará los partidos de hand ball que están señalados para el domingo en la Playa de Marianao?

La respuesta no crea usted que es fácil. Cierto que hay parejas que parecen destacarse en el papel, pero, cuando llega el momento de los acontecimientos, la cosa no es tan suave, y los contratiempos múltiples y variados.

Oti y Coello, por ejemplo, debieran ganarle a Machadito y Digon, si juegan como lo están haciendo estos días en sus prácticas diarias en la Playa, pero, Oti suele cansarse, y Coello no tiene realmente izquierda, y estos son dos blancos que pueden aprovechar muy bien Machadito y José Ignacio para imponerse.

El partido depende de lo que haga Digon. Si el «vizcaíno» comienza en condiciones sin preocupaciones y deja caer su muñeca en forma, tengan ustedes la seguridad que sus rivales pasarán un mal rato. Por el contrario, si José Ignacio se deja llevar por ese «complejo de inferioridad» que le domina cuando sale de la cancha de la YMCA, y olvida su juego estelar para lucir nervioso en la cancha, entonces su combinación estará perdida y Oti y Coello, que aspiran al campeonato, recibirán el bautismo del triunfo.

Membrillo a la victoria

El inmortal y palomero Membrillo Fernández, cuyo promedio de victodias diarias en la cancha de la Playa marcha en razón directa con el número de partido que efectúa, sale por primera vez en el campeonato al asfalto, en la esperanza de alcanzar su primer triunfo.

El hombre del «Sinalco», jugará acompañado de «Trompi» Abralde, y no se oculta para asegurar que si pierde frente a Carrión y Camacho será después de un peloteo intenso. Sus rivales, empero, forma una pareja muy difícil de conquistar y la afición debe prepararse para presenciar el domingo uno de los mejores partidos del campeonato.

Camacho juega mucho, es seguro en las devoluciones, y encontrará en Carrión el compañero privilegiado que le permitirá desoansar en muchos tantos, encargándose personalmente del peloteo.

Reprisa Adolfo

Otro partido bueno del domingo es el que lleva de contendientes a Adolfo González y Carmona, con Gabriel Fournier y Marcelino. González es uno de los mejores jugadores de hand ball que tenemos actualmente en acción, y recordando el susto que pasó el domingo con Tarzán Rivas tenemos la seguridad de que no dará chance en ningún momento, y apretará desde temprano, que todos los días no salen las cosas bien, a última hora, para anexarse la decisión.

Además Marcelino y Fournier forman una mejor combinación que Rivas y Rocha, y esto será suficiente para que Adolfo tire más cosas raras en sus devoluciones.

Otros partidos

Otro partidos de interés del domingo son el del viejo Castro contra Lucumí González y Puente, el de Augusto Anca y Perico Arias contra Rivas y Rocha, y ese donde debutan Carlos (White Fleet) y López y Castrico Junior contra Gorostiza y Fernández.

Coello, organizador de la jornada, nos anuncia que el domingo se jugarán los primeros partidos a las nueve de la mañana, comenzando con la segunda categoría para seguir después con la primera.

A PICO Y ESPUELAS..!

—Hoy, Julio Acosta en la VaFa Habana.
—Mañana gran función en el Club Gallístico.

Hoy, en la valla Habana se celebrará la fiesta de gracia de Julio Acosta, que patrocina el capitán Dámaso Montesinos y el teniente Tomás González.

Muchas peleas verán los fanáticos que acudan.

Mañana será colosal la fiesta del Club Gallístico de La Habana.

A las personas que dijimos ayer que acudirían a pelear gallos al mismo, tenemos que agregar cuatro pollos de Eudaldo Bonet, dos del representante doctor José Manuel Quintana, que ya se le ha olvidado cuándo perdió su última pelea, pues todos los gallos que echa los gana.

Paco Pérez Lerena, también cuenta con cuatro pollos para mañana.

Después de esta función en el club, quedan dos funciones más.

Mañana habrá una gran fiesta en Rodas, que patrocina Porfirio Pendás.

Mañana será la función de Antero Oviedo, en la valla Cuba.

El domingo y el lunes habrá dos colosales funciones en la valla Habana.

El domingo se reanuda la magnífica encerrona privada, en la finca de La Lisa, del coronel Fulgencio Batista.

ESTAFETA

Sr. Eliseo Rodríguez: Tiene una carta en el Club.

Sr. César García, Santiago de Cuba: Tiene un telegrama en el Club.

DE PRIMERA LOS GAMES DE MAÑANA EN "REGLA PARK"

Ofrecerá la Liga Social un par de encuentros que han de tener un mundo de interés

La visita a la Habana del potente team de base ball del «Luz y Caballero», la decana y prestigiosa sociedad de Artemisa, es siempre un acontecimiento deportivo. Y este acontecimiento se produce mañana sábado, en los grounds «Galbán Lobo», en Regla, cuando en el segundo turno del programa, el «Luz y Caballero» mida sus fuerzas con el «Regla Yacht Club» cumpliendo el mandato del schedule oficial del Campeonato de 1937, de la «Liga Social».

Para nadie es un secreto que al finalizar la pasada temporada de base ball, el team artemiseño era el conjunto que venía jugando más inspirada pelota en el circuito social. Unicamente su pobre arrancada, privó ese año a los muchachos del «Luz y Caballero» el honor de anexarse una de las copas donadas para los primeros lugares. Y así resulta que este año, gran parte de la opinión los señaló como favoritos, o como fuertes contendientes al pennant beisbolero social de 1937. Ellos han sabido corresponder a la confianza de los expertos, y, con hermoso record de cinco triunfos y una derrota, vienen este sábado a la Habana, dispuestos a continuar su cadena de victorias, aún a costa de un team tan fuerte como lo es en la actualidad el «Regla Yacht Club».

El encuentro «Regla-Luz Caballero» tiene alborotado a los fanáticos. El hecho de celebrarse en el segundo turno de la tarde sabatina ofrece aliciente a los que, por diversos motivos, nó pueden estar temprano en los terrenos de Regla. Por esto, todo el mundo y su tío, con absoluto tiempo y con toda comodidad podrán presenciar el máximo encuentro de la tarde.

A última hora el manager Sotomayor, hábil mentor reglano, ha anunciado que confiará el box al gran «Bibí» González. Cabrera, alma en la reacción formidable del team artemiseño, ya ha hecho su selección: el gran Vassallo. Y sobre estos dos hombres —nombres de dos lanzadores de fama en el baseball— nada tenemos que añadir. Todo comentario huelga.

ENVIADOS LOS DOS HERMANOS FERRELL AL CLUB WASHINGTON

BOSTON, junio 10. (AP.)—Los Senadores de Washington y los Medias Rojas de Boston buscaron hoy refuerzo para sus respectivos clubs al llevar a cabo una importantísima transacción, cinco días antes de expirar el plazo que se concede a los clubs para cambiar jugadores.

Los Medias Rojas, necesitados imperiosamente de pitchers, enviaron la batería de hermanos formada por Wesley y Rick Ferrell, conjuntamente con el outfielder mexicano Mel Almada, al equipo de los Senadores, a cambio del pitcher Buck Newsome y el outfielder Benny Chapman.

Los altos oficiales del Boston consideran beneficiosa para su club la adquisición de Newsome y Chapman, y los Senadores, que han venido buscando un receptor desde hace muchísimo tiempo, creen que la adquisición de Rick Ferrell ha resuelto todos sus problemas.

Ninguno de los dos pitchers envuelto en la operación puede tomarse en consideración, ya que ambos son temperamentales y lo mismo pueden trabajar bien que hacerlo mal.

Wesley Ferrell, que tiene solamente 29 años, parece haber perdido el control que le permitió ganar 20 juegos por temporada durante algunos años seguidos. Newsome, por su parte, no ha podido arrancar todavía y muchos creen que «está actuando mal exprofeso».

DECLARADO AGENTE LIBRE EL BOXEADOR JUAN MORALES, Y VACANTE SU TITULO DE CAMPEON FLY-WEIGHT, POR LA COMISION

Su propio director oficial lo acusó de estar en rebeldía.—El máximo organismo del boxeo oyó los descargos de Rojo

JABEANDO

—René quiere pelear.
—Gonuly terminó el training.
—Steinhart vió trabajar a Coego.

Antolín Sánchez nos comunica que René Rodríguez, un muchacho que pelea en la clasificación de los welter weights y que cuenta sus triunfos por subidas al ring, está realizando un magnífico entrenamiento con la intención de pelear con el que se presente. Lo mismo le da que sea Kid Calixto como Joe Legón.

«Tip» que damos a los señores promotores.

x X x

Ayer tarde y ante numeroso público JoeGhnouly terminó su training público en la arena de Miramar Garden, haciendo varios rounds de guantes que permitieron a todos los presentes darse cuenta que el hombre que tendrá Joe Coego por rival mañana por la noche, no es ninguna paloma, sino un verdadero pugilista capaz de obligarlo a los más formidables sacrificios.

Ghnouly ha tenido adversarios de la talla de Tony Canzoneri y Barney Ross. Jamás ha sabido cambiar golpes con «buchiplumas». Siempre ha entendido que con los «toros» es con los que se luce bien y peleando con los cuales es únicamente posible llegar lejos en la carrera del pugilismo.

Por eso es que Coego se llenó de orgullo cuando supo que le habían conseguido este rival, pero no nos extrañaría que sus amigos estén ahora asustados, porque Ghnouly es una fiera cuando se le suelta en el ring y a lo mejor hace alguna de las suyas. Ayer anunció públicamente que noquearía al campeón light de Cuba en tres rounds. Es decir, que no llegaría al cuarto episodio. Algunos fanáticos han creído esto demasiado arriesgado, pero para nosotros no es más que el fiel reflejo de lo que piensa todo un hombre que por su cartel debe tomársele como favorito forzoso frente al ídolo de la Havana Electric.

x X x

Frankie Steinhart es uno de los más interesados en el combate que habrá mañana por la noche en la Arena Cristal. Para nadie es un misterio que el «hombre fuerte» de la compañía tranviaria es el protector de Coego y que siente vivas simpatías por este muchacho, a quien le desea la mejor buena suerte del mundo. Frankie sabe que este bout es muy difícil para Joe, y por ello que con gran frecuencia haya dedicado algunos minutos para presenciar el training del campeón e indicarle las tácticas a seguir para evitarse el ser sorprendido por un peleador experimentado como Ghnouly.

Coego ha de dar gran pelea. Ya lo vimos con Lope Tenorio. Este filipino valía mucho y sin embargo, ya lo vimos como tuvo durante muchos rounds que aguantar la acometida de Joe. Ahora tendremos un Coego más entrenado, con más experiencia. Tenorio tendría que pelear ahora el doble de lo que hizo aquella noche. Y eso es lo que le sucederá mañana a Ghnouly.

Simultáneamente, la Comisión Nacional de Boxeo y Luchas, en su sesión de ayer, acordó declarar agente libre al pugilista Juan Morales, Campeón Fly Weight de Cuba, a quien recietemente le fué aplicada una suspensión por seis meses, y considerar vacante el título que hasta ahora ha venido ostentando.

En la propia Junta, la Comisión se dió por enterada de los descargos formulados por el árbitro Mike Rojo respecto a su actuación en el «bout» Echevarría-Lancaster, a raíz del cual se acordó para él un correctivo por igual término de tiempo.

Estos fueron dos de los asuntos más importantes tratados en esa reunión oficial del organismo máximo, con asistencia de sus componentes: Comandante Jaimé Mariné, Presidente; señor Mike Castro, Secretario, y señores César Sánchez y Juan Campión, Comisionados.

El caso de Juan Morales

La declaración como «agente libre» de Juan Morales fué solicitada por su propio director oficial, el señor José García Viña, en la carta que a continuación transcribimos:

«Señor Presidente de la Comisión Nacional de Boxeo. Ciudad.— Muy señor mío: El que suscribe, José García Viña, Director Oficial con carnet vigente, a usted respetuosamente expone: Que una vez impuesto de las órdenes de esa Comisión en el sentido de que presentara a mi boxeador Juan Moraless, Campeón Fly Weight de Cuba, en las oficinas de la Comisión, a las once de la mañana, le ordené al mismo concurriera al citado organismo para que fuera reconocido por los facultativos designados al efecto; que ignoro los motivos que tuvo el boxeador Morales para dejar incumplida mi orden y por consiguiente la de esa Comisión, estimando que dicho Boxeador se encuentra en rebeldía, toda vez que no acata las órdenes dadas por mí. Por lo tanto ruego se le declare agente libre. Lo que traslado a usted para los efectos procedentes. De usted atentamente, (fdo.) José García Viña, Director Oficial».

Consecuente con la anterior declaración, la Comisión Nacional de Boxeo y Luchas, no solamente acordó acceder a lo solicitado, sino que aplicó al caso el inciso 6o. del Artículo 36 de los Estatutos que textualmente dice:

«Un campeonato podrá ser perdido por rebeldía, por incumplimiento de cualquier compromiso, por exceso de peso reglamentario, o por no renovar su licencia a su vencimiento».

Y declaró vacante el título de Campeón Fly Weight de Cuba, hacia el cual se proyectarán ahora tantas aspiraciones.

El caso de «Mike» Rojo

El 29 de mayo, al finalizar el «bout» Echevarría-Lancaster, el árbitro «Mike» Rojo levantó el brazo al primero, declarándolo vencedor, entre las protestas del público. Inmediatamente, la Comisión se reunió para proclamar que la pelea había sido «tablas». Tres días después, hizo manifestaciones públicas explicando la revocación de aquel fallo inicial y anunciando que Rojo quedaba suspendido por seis meses. Ya bajo el correctivo, Rojo quiso renunciar y la Comisión no se lo permitió. Al final de su escrito pedía ser oído y se le concedió, justamente, esa oportunidad. Con su testimonio, se levantó la siguiente acta:

«En la ciudad de la Habana, a cinco de junio de mil novecientos treinta y siete, en las oficinas de la Comisión Nacional de Boxeo y Luchas, los señores Juan Campión, Miguel Castro Romay, y doctor César E. Sánchez, juntamente con el señor Miguel Rojo, previamente citado, con el fin de que pudiera hacer sus descargos relacionados con la decisión del combate celebrado entre los boxeadores Julián Echevarría y Jimmy Lancaster, el día 29 de mayo de 1937. Interrogado por los señores Comisionados, expone lo siguiente: Que reconoce efectivamente que después de vista la hoja de puntuación observa haber sufrido un error de apreciación, pero que nunca ha existido la parcialidad manifiesta y desobediencia de que se le acusa, por lo que estima y espera que la Honorable Comisión Nacional de Boxeo lo reivindicará y levantará la mismo manifiesta que se encuentra agradecido por la oportunidad que se suspensión que le ha impuesto. Asi- ha brindado de poder hacer sus descargos relacionados con dicha pelea. Y para constancia y das cuenta en la junta del próximo miércoles, se firma la presente, etc. etc.,»

De este documento fué que la Comisión se dió por enterada en su más reciente sesión. Ningún acuerdo que viniera a alterar la actual situación de «Mike» Rojo, el árbitro suspendido, fué tomado, según las noticias que hemos podido obtener los periodistas, extraoficialmente.

GANARON LOS BROWN DEL SAN LUIS AL WASHINGTON SENADORES CON SCORE 6 X 3

SAN LUIS, junio 10 (AP) — Los Browns de San Luis se sacudieron hoy su mala suerte y como resultado derrotaron al Washington con un score de 6x3. Jmmy Deshong pitcher del Washington no había permitido ningún hit durante los cuatro primeros inning pero en el quinto un error de Myer permitió que se le llenaran las bases apareciendo Joe Vosmik que con un single empujó dos corredores para home y en el siguiente lanzamiento fué un balk colándose los otros dos hombres.

Anotación por entradas		C.	H.	E.
Washington	.100 010 001—	3	9	2
San Luis	.000 040 20x—	6	7	2

Baterías: Deshong y Hogan por el Washington: Van Atta y Huffman por el San Luis.

LOS PITCHERS

NEW YORK, junio 10. (AP.)—Los probables pitchers para los juegos de hoy, viernes, en las Mayores, son los siguientes:

Liga Americana

Washington en Chicago: Weaver o Appleton vs. Whitehead.
New York en San Luis: Red Ruffinf vs. Knott o Hogsett.
Boston en Detroit: Lefty Grove vs. Gill.
Filadelfia en Cleveland: Ross vs. Hudlin.

Liga Nacional

San Luis en Boston: Lon Warneke vs. Danny Mac Fayden.
Cincinnati en New York: Paul Deringer vs. Schumacher o Smith.
No hay más juegos señalados.

PARA OBTENER NUEVO VIGOR
SEXOCRIN
Tónico Glandular en tabletas, Inmejorable en el agotamiento sexual, De venta en las Boticas.

M.E.C.D. 2016

CRUCIGRAMAS

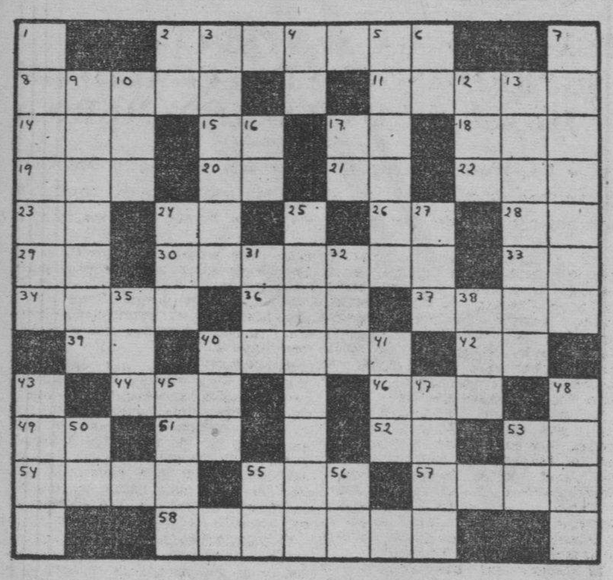

HORIZONTALES

2—Pueblo de Cuba en la provincia de Pinar del Río
8—Extrañas
11—Desafiar
14—Marcharé
15—Es (en inglés)
17—Símbolo del bario
18—Río de la Siberia
19—Nave
20—Dios del Sol
21—Terminación del infinitivo
22—Altar
23—Sobre (en inglés)
24—Diptongo
26—Terminación de infinitivo
28—Preposición inseparable
29—Nombre de letra
30—Cartapacio
33—Interjección
34—Golpe suave del aire
36Hijo de Apolo y de Creusa
37—Río de Armenia
39—Especie de flecha que usaban los antiguos turcos
40—Raza, casta, linaje
42—Marchar
44—Metal
46—Volcán en la isla de Mindanao (Filipinas)
49—Artículo
51—Pronombre
52—Dios del Sol
53—Antes Meridiano
54—Provincia de la India inglesa
55—Compañía
57—Mamífero insectívoro del tamaño del ratón
58—Mueble para guardar cosas

VERTICALES

1—Río de eVnezuela tributario del Mar de las Antillas
2—Interjección
3—Comarca que ocupaba la parte media de la cuenca del Tigris
4—Río de Francia
5—Montaña de Armenia
6—Conozco
7—Sirviente (pl)
9—Embustero, tramposo
10—Delincuente
12—Cuchillas de Oriente
13—Quemar
16—Sociedad Anónima
17—Nombre de letra
24—Arbol leguminoso venezolano
25—Antigua ciudad de Iliria célebre por su oráculo
27—Arbol de Madagascar
31—Desembocadura de un río en el mar
32—Consonante
35—Repetición del sonido
38—Corriente de agua dulce
40—Especie de chacó pequeño
41—Río de Suiza
43—Clase de tela
45—Capital de Italia
47—Ave palmípeda
48—Inclinación vivísima hacia alguna persona o cosa
50—Moneda de cobre de los romanos
53—Associated Press
55—Número romano
56—Terminación de infinitivo

A. L. G.

Solución al Crucigrama anterior

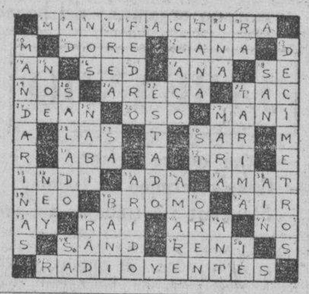

LUCES DE LA HISTORIA

BLANCOS CONTRA PIELES ROJAS —Después del combate—

Por J. Carroll Mansfield

Pasatiempos

JEROGLIFICO

¿Qué actor de cine se representa aquí? La solución mañana.

SOLUCION AL PROBLEMA ANTERIOR

La ropa colgada así se la llevaría el viento.

SU DESTINO hoy

Por MARY BLAKE

«GEMINI»

JUNIO 11

El niño que nace el 11 de junio escogerá una carrera profesional cuando llegue a su mayor edad, y todo indica que el porvenir le reserva muchos éxitos.

Si es usted mujer y cumple años el 11 de junio, tal vez se inclina a pensar las cosas demasiado antes de decidirse, lo cual puede ser tan perjudicial como la costumbre de hacerlo todo sin las debidas precauciones.

Con muy poco esfuerzo de su parte puede llegar a tener muchas amistades y una excelente posición social. La Fortuna la tratará bondadosamente, sobre todo para ayudarle a resolver sus problemas económicos. El matrimonio será el medio por el cual llegue a obtener la mayor felicidad posible.

Si es usted hombre y nació en esta fecha, tiene que pensar las cosas con liberalidad, si quiere llegar a hacer fortuna. Como clérigo, médico, inventor, pintor, astrólogo, educador o ingeniero industrial, puede triunfar y alcanzar la meta de su ambición.

TERRY y los piratas

EL REGRESO IMPOSIBLE por Milton Caniff

LAS AVENTURAS DE TOMAS GAVILAN Y EL INTREPIDO AQUILES

TITO AUDAZ Y SU ODISEA MARINA

MATANCERAS

Guillermina Gómez Fluriach

En sus esponsales.

Complemento la reseña que hiciera ayer, en estas mismas columnas, de la brillante ceremonia nupcial del pasado día 5, es la foto en que aparece ataviada con las albas tocas de la desposada, la ya hoy señora de Juan Viera Torres.

Captada por el lente en los instantes en que descendía por la escalinata de su residencia, en la calle de Independencia número 26, la silueta airosa de la ideal cuñadita de nuestro Alcalde Municipal, no me hubiera perdonado su omisión, como un souvenir de acto tan hermoso y tan interesante.

Reitero aquí mis votos por la ventura de Guillermina Gómez Fluriach y Juan Viera Torres.

Una invitación

De la que acuso recibo.

Llega a mi mesa la que suscribe el comandante Basilio Guerra Molina, M.M., para la inauguración del balneario del Club de Oficiales, a las diez y treinta de la mañana del domingo 27 del corriente.

Se acompaña a esa invitación que suscribe el presidente de la próspera institución del Regimiento número 4, «Plácido», otra esquela de convite para el gran baile que esa misma noche tendrá efecto en los salones del referido balneario del Club.

La obra realizada en aquellos terrenos de la Cuba Destilling, en Versalles—en el sitio conocido por Dubrocq—es digno del mayor encomio, porque lo que en un principio se pensó que fueran unas modestas casetas para comodidad de los bañistas, se ha convertido en un airoso, elegante, amplio y cómodo edificio, donde podrán ofrecerse fiestas durante la temporada veraniega, y podrán reunirse nuestras familias en parties y asaltos, para almuerzos, pic-nics...

Con el comandante Guerra y los tenientes Torralbas y Dávalos, visitaré en estos días esas obras del balneario, a las que dedicaré unas líneas en su detallada descripción.

La viuda de Urréchaga

María de Armas.

Acompañada de su hija Isabel, la gentilísima viudita de Suárez Solar, estuvo en Matanzas el miércoles, la muy apreciable y distinguida dama.

Vinieron a visitar las propiedades que tienen en esta ciudad y los solares de la Playa, donde no es difícil que pronto comiencen la edificación de unas casas.

Situados están esos terrenos contiguos a las quintas propiedad del doctor Mario Jordán y de la señora Rosa América Ulmo de García Cobo.

Horas muy gratas brindáronme las señoras de Armas de Urréchaga y Urréchaga de Suárez Solar en la gratísima visita con que me favorecieron ese día.

Reitéroles aquí mis simpatías a esas damas.

El representante Pagés Cantón

Ileso en un accidente.

Grande ha sido el desfile que hemos constatado por la residencia del popular político matancero, Héctor Pagés Cantón, con motivo de haberse propalado la noticia de que había sufrido lesiones en el accidente automovilístico registrado en la noche del martes, cerca de La Mocha, en una de cuyas máquinas viajaba ese legislador.

Afortunadamente, el doctor Pagés Cantón no sufrió lesión alguna, y ha podido personalmente recibir a cuantos acudieron a interesarse por su estado, aquilatando las infinitas simpatías con que cuenta entre el electorado matancero.

Felicitaciones

Para las Aleidas.

Está de días hoy la esposa del presidente de nuestro Ayuntamiento, Laureano López, née Aleida Casas Rodríguez.

Hasta su residencia de la calle de Blanchet, llegarán hoy para Aleida, con las flores de todos nuestros jardines, las del cariño y la admiración que por ella sienten todos en esta sociedad.

Es también el onomástico de la muy gentil mademoiselle Aleida Obregón y González, una de las hijas del presidente-administrador de la Compañía del Tranvía, Salomón Obregón Arenal, y de su esposa la dama tan bella, Juanita González.

Para esas dos Aleidas, tiene el cronista sus votos más fervientes por su ventura y su dicha.

Huésped distinguido

El teniente coronel Sosa de Quesada.

Viene a Matanzas el domingo, especialmente invitado para asistir al muerzo que le ofrecen las misiones educativas al comandante Pérez Arocha, el doctor Arístides Sosa de Quesada, que no ha mucho fué declarado Hijo Predilecto de Limonar, otorgándosele el título con un programa de fiestas como se recuerdan pocas en esta provincia.

La doctora Urquiaga, organizadora de este ágape al jefe militar del Distrito, con motivo de la terminación del curso escolar, ha invitado al teniente coronel doctor Arístides Sosa de Quesada, por ser el jefe de la Asociación Nacional de Beneficencia de la República.

«Selecta»

La nueva revista habanera.

Superándose en este tercer número al segundo y al primero, que eran ya de por sí, insuperables, llega a mi mesa el cuaderno magnífico que corresponde al 12 de junio corriente.

Grabados de una originalidad inigualada, material selectísimo, información gráfica estupenda, presentación soberbia, portada preciosa, modas, información, cuentos, todo es admirable y todo escogido en esas páginas.

Su ínfimo precio—10 centavos—y su inmenso valor, harán de la revista «Selecta» la preferida de nuestro público.

Se ha impuesto desde su primer número por su bondad y por su interés.

Felicitamos a nuestro compañero Pablo Alvarez de Cañas, alma máter de esta empresa.

Verbena

En el Atlético.

Las noches del sábado y domingo, 12 y 13 de junio, han sido escogidas por la directiva del Club Atlético de Versalles para una verbena, que amenizará la gran orquesta de Rafael Somavilla.

En el simpático edificio de la calle Laborde, tendrá celebración esta verbena, cuyos fondos están destinados al programa de fiestas de la temporada veraniega, que promete ser espléndida.

Se sucederán allí los actos sociales durante la season.

Iniciándose con esta verbena de mañana y pasado.

«Así es la vida»

Título de una obra.

Lo lleva la graciosísima comedia que presentará esta noche al público matancero la compañía de Ramón Espigul.

Cubre el cartel, además de esa obra, otra de gran verismo criollo, «El papá de las bellezas», en la que toman parte Georgina García, Carmelina Bandera, María Luisa Rico, Carmen Garrido, Margarita González, etc.

«El decreto 1024» y «Chi Chi Po», que fueron las obras con que debutaron anoche esas huéstes, gustaron sobremanera e hicieron reir a mandíbula batiente a cuantos concurrieron a «Sauto».

Nuevas adhesiones

Para la comida a Moré.

A la relación publicada ayer, de amigos del joven Totoño Moré Almirall, que se habían adherido al ágape con que se le despide de soltero la noche del sábado, hay que agregar hoy estos nuevos nombres:

Dr. Filomeno Rodríguez Acosta, Valeriano Gómez, doctor Ismael López de Villavicencio, Baldomero González Irigoyen, Rubén Almirall, doctor Oscar Quintana y Rubén Moré.

Designados han sido ya los testigos que suscribirán el pliego matrimonial por Totoño y María Teresa.

Firmarán por ella, el doctor Juan F. Tamargo, el señor Rafael Velasco, el señor Juan B. Quirós y el doctor Rubén Moré Almirall.

Por él lo harán el doctor Filomeno Rodríguez, el señor Rafael Díaz Tellaeche, el doctor Antonio J. Font Tió, el señor Agustín y el señor Esteban Hidalgo.

Como padrinos han sido designados el padre del novio, el presidente de esta Audiencia, doctor Cristóbal Moré y Marruz, y la señora Amparo Ceilin de Hidalgo, madre de la novia.

Simpático viajero

Ricardo Oliva, Jr.

Procedente de Miami, donde cursa sus estudios, llegó ayer a Matanzas el muy estudioso e inteligente young gentleman que es primogénito de mis distinguidos amigos el doctor Ricardo Oliva y la señora Margot Menéndez.

Vino Ricardito acompañando a la interesante dama Carolina Borrel de Oliva, su tía, con la que ha residido durante todo este tiempo de su estancia en el Norte.

Mi bienvenida a ese aprovechado estudiante.

Bonos del Tennis

Nuevos acuses de recibo.

El primero para el señor Fermín Alvarez y señora, por un bono de diez pesos; para el doctor José Manuel Díaz Tellaeche, por otro de cinco pesos; para el doctor José Luis Herrera, por otro de cinco pesos; para Armando Artamendi, por otro de cinco pesos; para el señor Narciso Iturralde y señora, por otro de cinco pesos; para Andrés Estrada y señora, por otro de cinco pesos; para la señora Fina Sánchez, esposa del comandante Eliseo Guerra, por otro de cinco pesos, y para el doctor Ismael López de Villavicencio y Esther Gener, por otro de cinco pesos.

Antes del día 15 deberán todos hacer sus envíos, para poder enviar la lista de bonistas a la imprenta incluyéndose en el folleto que va a hacerse con los nombres de todos cuantos han cooperado a esta hermosa obra.

En San Pedro

Las fiestas a San Antonio.

Una invitación a todos los fieles de aquella barriada de Versalles hace el Rvdo. padre Huerta, para los cultos solemnes que, el sábado y domingo, se efectuarán en aquel templo, en honor del Santo de Padua.

Viene para presidir esas fiestas el Rvdo. padre Novo, que fué párroco de San Pedro durante muchos años y que hoy, como el padre Huerta, disfruta de la estima, el aprecio y el cariño de todo aquel vecindario.

Concurridísimas se verán esas fiestas a San Antonio de Padua, en la poética iglesia versallesca.

Mi pésame

A los familiares de José Martínez.

En la quinta de la Colonia Española falleció el pasado lunes, el antiguo y prestigioso vecino de esta ciudad, señor José Martínez Pérez, perteneciente a esa firma comercial de la calle de Cuba, de «R. Pérez y Compañía», de la que fué gerente por tantos años aquel inolvidable José María Pérez, cuyo nombre lleva la glorieta de Monserrat como un homenaje del Casino a quien tanto luchó y laboró por su auge y su engrandecimiento.

Enfermo desde hacía tiempo el señor Martínez, contribuyó al recrudecimiento de su mal la pérdida que sufriera de su amante compañera, que le ha precedido sólo en meses en su viaje a la eternidad.

Su sepelio, verificado el martes, fué una sentida manifestación de condolencia, en la que se vieron representadas las clases comerciales, la industria, la banca y la sociedad yumurinas.

Lleven estas líneas, expresión de mi condolencia al hijo del finado, a sus hermanos y a sus primos, nuestro pésame sentidísimo.

La última nota

Para decir que dentro de breves días anunciaré oficialmente la formalización de un compromiso amoroso que ha de tener el más grato eco en nuestra sociedad, por ser altamente estimados en los principales círculos el galán y la dama cuya incógnita tengo que guardar hoy por no estar aún autorizado oficialmente para dar detalles sobre ese compromiso.

Son amores recientes, que datan de poco tiempo a la fecha.

Manolo JARQUIN.

Se activa más aún la campaña contra la peste blanca

Trasladan un Dispensario. El Dr. M. Smith embarcará en breve para los EE. UU.

El Dispensario «Cándido Hoyos», (antes perteneciente a la Liga contra la Tuberculosis), que funcionaba en la casa San Lázaro 299, ha sido trasladado al edificio de la calle de San Miguel número 105, entre las de Lealtad y Escobar, donde se reanudarán las consultas a partir del lunes de la semana próxima.

El curso de Tisiología

El curso de Tisiología que se ofrece en el Sanatorio «La Esperanza», continúa desarrollándose con gran brillantez, entusiasmo e interés cada día mayor, por parte de los médicos que lo están tomando. Tanto las clases teóricas como prácticas se han realizado con toda regularidad.

Este curso debe en gran parte su indudable buen éxito no solamente al interés y a la excelente organización que le ha dado el Consejo Nacional de Tuberculosis, sino a la brillante cooperación del grupo de profesores de la Facultad de Medicina de nuestra Universidad que con tanta gentileza ha contribuído a esta cruzada contra la tuberculosis en nuestro país.

Viaje del doctor Smith

El Dr. Maximiliano Smith, Presidente del Consejo Nacional de Tuberculosis, ha embarcado para los Estados Unidos. Durante su ausencia lo sustituye el ilustre tisiólogo doctor Oscar Jaime, que continuará desarrollando la misma actividad en la campaña anti-tuberculosa que ese Consejo Nacional lleva a cabo con tanta eficacia.

UN LESIONADO

El vigilante 1594 Juan Cabré, de la Segunda Estación, condujo al primer centro de socorro a Alfredo Echevarría Cotilla, de 42 años y de Concha 4, por haberlo hallado tirado en el pavimento en la esquina de Luz y Oficios. Le manfestó que al tratar de subir a la acera, resbaló y cayó al suelo, dándose con el contén, por lo que fué asistido en el mencionado centro de la fractura completa de los huesos de la nariz.

AUNQUE PAREZCA MENTIRA—Por Richard W. Thomas y Walter Galli

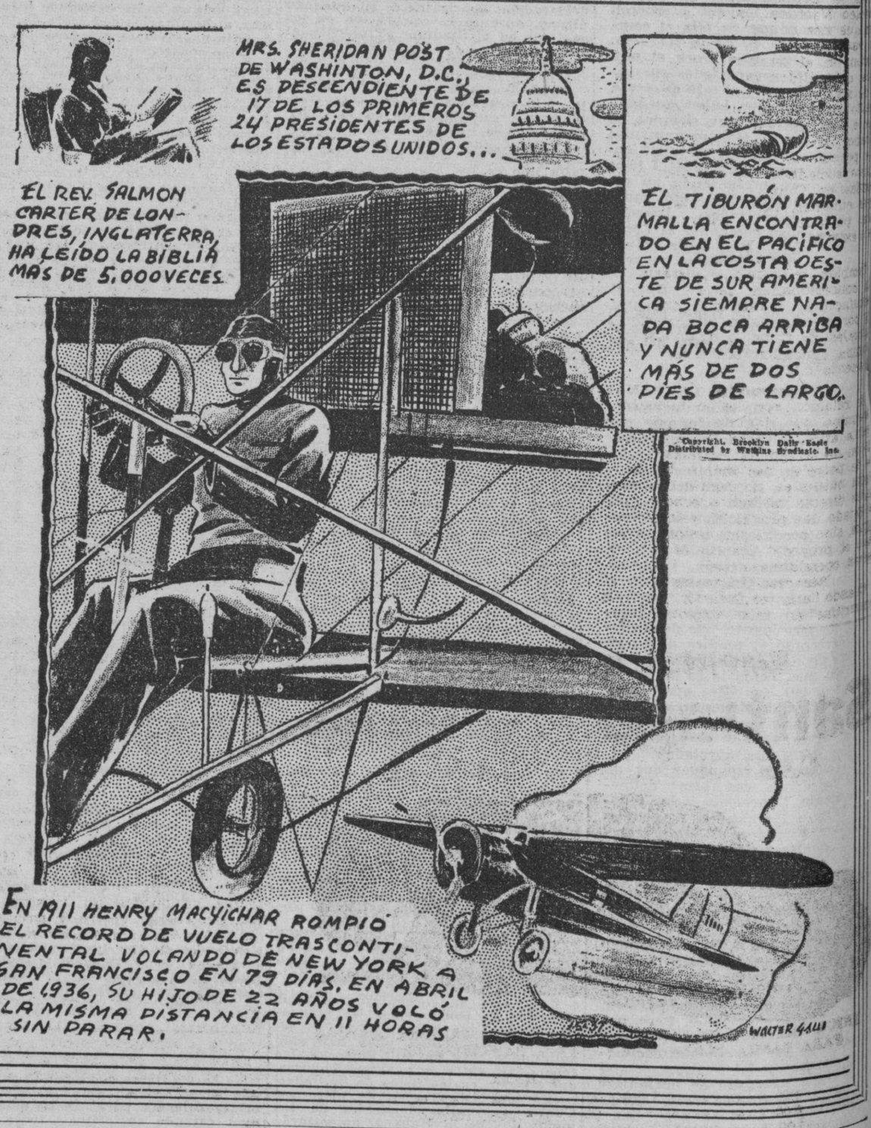

Suscríbase al DIARIO DE LA MARINA

AUTOMOVILES CIRCULADOS

Por transitar con exceso de velocidad, fueron circulados ayer por la Policía los siguientes vehículos.

26,255; 60.306; 4.578; 57.178; tranvía 479; 25.958; 6,777; 15,966; 7.665; 40.016; 16.487; 237 ruta 8 y 357 de la ruta 12.

ESTADO DEL TIEMPO

Nota del mediodía del jueves:

Hay altas presiones en el Atlántico, extendidas sobre las Antillas, la mitad nordeste del Golfo de México y la porción sudeste de los Estados Unidos. Persisten las presiones ligeramente bajas en el extremo sur de la mitad occidental del mar Caribe, extendidas hacia el noroeste.

Pronóstico para hoy, viernes:

Buen tiempo. Vientos del nordeste al sur, flojos a frescos. Algunas turbonadas diseminadas por el territorio después del mediodía.

Obs. Nacional.

WRIGLEY'S AYUDAN LA DIGESTION
WRIGLEY'S P.K. CHICLE AZUCARADO
6 EMPAQUETADOS PARA CONSERVARSE SIEMPRE FRESCOS

M.E.C.D. 2016

CONTINUA HOY EN LA CAMARA DE REPRESENTANTES EL DEBATE DEL ARTICULADO DE LA LEY ELECTORAL

ESTIMA BAIZAN QUE EN EL NACIONALISMO NO EXISTEN DIVISIONES FUNDAMENTALES, SINO QUERELLAS ENTRE FAMILIA

Sugiere un congresista nacionalizar la industria petrolera, creando una compañía con $150.000,000 de capital

Durante 30 años la producción del petróleo y derivados naturales no será gravada. Todos los yacimientos petroleros serían declarados de utilidad pública. Reservas estatales

A la mesa de la Cámara ha sido presentado un vasto proyecto de Ley, firmado por el representante liberal habanero, Dr. Tomás Galdós y otros, tendiente a la nacionalización de la industria minera, aprovechándose las substancias de esa materia que en nuestro suelo existen.

Cuerpo Técnico

Para hacer posible la exploración y explotación de la minería el citado legislador sugiere la creación de un organismo estrictamente técnico, adscripto a la Secretaría de Agricultura, para que complemente la labor administrativa que hasta ahora ha desempeñado la Sección de Minas, de la Dirección de Montes, Minas y Aguas de dicho Departamento.

Riqueza minera

Aduce el mencionado proyecto que a pesar de la poca atención que se le ha prestado a la minería en nuestro país, se ha demostrado plenamente su riqueza en cobre, hierro, cromo, manganeso y asfalto.

Petróleo

Y hacemos un aparte al «aceite de Piedra» (petróleo), porque a ese extremo es al que más se dedica la proposición de Ley, que propugna la separación de los hidrocarburos naturales, de los demás minerales, al considerar que en las regiones centrales de Matanzas y Santa Clara, y en las extremas de Pinar del Río y Oriente, existen capas petrolíferas, que a juicio del legislador constituyen una potencial riqueza expectante.

Concesiones

Para fundamentar su dicho acerca del petróleo cubano, el Dr. Galdós cita poderosas empresas petroleras que han formalizado sus denuncias o solicitudes de concesiones, elevándolas de provisionales que eran a definitivas, conforme a la vigente Ley de Minas.

Agrega el legislador, que aparte de los cientos de miles de pesos gastados en exploraciones conducentes a la determinación de los lugares donde existe el petróleo, para la solicitud de esas concesiones, según el Decreto 768 de 1930, hay que depositar alrededor de setenta centavos de peso por hectaria para los gastos que origine la demarcación por la Dirección de Montes y Minas, y otros gastos que solamente para las concesiones enumeradas, ascienden a ciento setenta mil pesos, lo que a su entender indica, la evidencia, de la existencia en nuestro subsuelo de grandes cantidades de petróleo.

Análisis

Aceptada ya por el Dr. Galdós la existencia de petróleo en Cuba, en grandes cantidades, realiza un estudio analítico de los países que, como Argentina, Venezuela, México, Estados Unidos, Rumania y otros, deben su mayor riqueza a la explotación de esa materia, para demostrar que en las distintas legislaciones de esos pueblos ha tenido su base, la proposición de Ley que presenta.

Y en tal virtud recomienda una fórmula que concierte tres intereses: el Estado, dueño de la substancia minera; el paisano, dueño del suelo; y el empresario dueño del capital o sea, del instrumento básico para poner en explotación ese mineral.

Ley de Petróleo Nacional

Con la denominación de Ley de Petróleo Nacional, busca la proposición que nos ocupa, declarar a todos los yacimientos de petróleo que existen en el territorio de la República, de utilidad pública y por tanto de absoluto dominio nacional, pudiendo ser concesionarios, exclusivamente, los nativos o naturalizados cubanos, y los extranjeros siempre que posean dichas concesiones mediante sociedades subsidiarias organizadas en Cuba con arreglo a las leyes cubanas, pero prohibiendo que éstas pertenezcan a gobierno o Estado extranjero.

Regulación

También se regula el derecho de los concesionarios, para explotar, manufacturar o refinar y transportar por oleoductos los hidrocarburos naturales de Cuba, prefijándose que ninguna concesión podrá ser mayor de sesenta mil hectáreas.

Impuestos

En relación con los impuestos, se determina que durante un plazo de treinta años, a partir de la promulgación de la Ley, la producción bruto de petróleo nacional y sus derivados naturales, no podrán ser gravadas directa ni indirectamente por el Estado, las provincias y los municipios, sino con los impuestos que señala el proyecto, los cuales se enumeran correlativamente.

Reservas Originales

Cuando una exploración vaya a convertirse en una explotación se prevé en la proposición de Ley, que el Poder Ejecutivo reserve para la Nación las dos décimas partes del área que el concesionario solicite para la explotación. También se establece para el Estado otras reservas por caducidad.

Compañía de Petróleo Nacional

Para regir esa vasta organización se crea una Compañía de Petróleo Nacional, integrada por un Magistrado del Tribunal Supremo, que la presidirá; los Secretarios de Agricultura y Hacienda; el Director de la Sección de Montes y Minas; los Presidentes del Senado y la Cámara; dos personas libremente designadas por el Presidente de la República; dos miembros del Senado y dos de la Cámara de Representantes; un miembro de la Unión de Municipios de Cuba; un miembro del Club Rotario; un miembro del Club de Los Leones; dos miembros designados por el Colegio de Abogados; dos miembros designados por la Sociedad de Ingenieros, quienes redactarán los Estatutos de la Compañía para someterlos al Presidente de la República, para su aprobación.

Capital: 150 millones

Como capital autorizado de la Compañía se fijan diez mil participantes o acciones comunes sin valor par y por ciento cincuenta millones de pesos en acciones preferidas divididas en quince millones de acciones preferidas de a diez pesos cada una. Y a continuación se hace una minuciosa clasificación de las adquisiciones, cancelaciones, etc, así como de las operaciones a realizar por dicha entidad.

Franquicia arancelaria

Para viabilizar los trabajos de la Compañía Nacional del Petróleo y los concesionarios, se concede franquicia arancelaria por cinco años, para la libre introducción, por los puertos de la República de cuantas maquinarias, equipos, herramientas y demás útiles que se dediquen a las labores de exploración y explotación del petróleo y demás hidrocarburos.

Y para evitar que sea burlada esa franquicia, se fija una multa diez veces mayor a lo que se hubiese dejado de pagar por derechos de aduana, para su introducción en el territorio nacional, si más tarde se dedican a otros objetos de los dichos.

Comentarios

A virtud de que ayer sólo se presentó a la Mesa de la Cámara el referido proyecto de Ley, todos los comentarios giraron alrededor de esa monumental iniciativa que habla en estos tiempos de escasez, nada menos que de ciento cincuenta millones de pesos.

Periodistas y representantes no hablaban de otra cosa, ayer en la Cámara, y muchas y variadas fueron las opiniones que con relación al mismo se hicieron.

La semana entrante comenzará la información pública sobre la Ley del Turismo.—Opina el Coronel Baizán que todos los nacionalistas siguen las orientaciones de Mendieta.—El Secretario de Gobernación se ocupa de las subastas en su Departamento.—Melanio Díaz y las franquicias postales.—Felicitan al Presidente por un veto.—Una Ley para nacionalizar la industria petrolera.—Declina un homenaje el Dr. Martínez Fraga.—Labora intensamente la Comisión Electoral en la legislación para comicios a Constituyentes.—El Dr. Cosme de la Torriente conferenció con el doctor Laredo Bru.—No ha sido aceptada la renuncia a Ferrer Morejón.—De política menuda.—Entrevistas con el Presidente del Senado.—Notas sintéticas del Congreso.—Actividades en Gobernación y Palacio, ayre.—Otras notas sobre la política en la Isla

MOVIMIENTO POLITICO

Notas sintéticas del Congreso

No se llegaron a reunir ayer las comisiones de Amnistía y Asuntos Electorales del Senado

Por falta de quórum no se llegaron a reunir ayer las comisiones especiales de Asuntos Electorales y Amnistía del Senado.

A la primera de dichas reuniones sólo concurrieron los senadores Justo Luis del Pozo, José Manuel Gutiérrez, Manuel Capestany y Ramón Zaydín.

Este último senador, que preside ambas comisiones, ha convocado nuevamente a la de Asuntos Electorales para hoy, a las tres de la tarde, y a la de Amnistía para el próximo lunes, a las once de la mañana.

La de Amnistía ha sido citada para ese día a instancias de los senadores Casabuena y Alonso Pujol, que se vieron imposibilitados de asistir a la reunión de ayer.

Entrevistas con el Presidente del Senado

En la tarde de ayer se entrevistó con el Presidente del Senado, doctor Lucilo de la Peña, una Comisión de la Sociedad de Enfermeros Cubanos para expresarle su agradecimiento por en interés que ha demostrado en favor de la Clase de Enfermeros de la República al mantener el acuerdo de la Cámara de Representantes.

La Comisión le pidió al Presidente del Senado que sean englobadas por la Ley y extensibles sus efectos a todas aquellas instituciones, tanto nacionales como particulares, de enfermeros que presten servicios en Sanatorios particulares y colectivos, ganando míseros sueldos, que piden sea fijado en 75 pesos para aquellas instituciones cuyo presupuesto sea mayor de 20.000 pesos y de 45 pesos en aquellas que sea menor de dicha cantidad.

La Comisión estaba integrada por los señores Manuel González García, Presidente de Honor; Leopoldo Sánchez, Vicente López y Manuel Peña, socios; Vicente Alvarez, secretario; Francisco Miranda, tesorero; Francisco Rodríguez, vicepresidente; señora Ana Castañeda de González, señorita Amalia Carballo, Francisco Blanco y José Rodríguez, Vocales, a quienes acompañaba el señor Apolonio D. Cepero, presidente de dicha institución.

El Retiro del Transporte Terrestre

También se entrevistó con el Presidente del Senado, doctor Lucilo de la Peña, una Comisión del Comité de Defensa del Retiro del Transporte Terrestre, para exponerle que hace casi año y medio que vienen luchando y solicitando del Senado de la República que se discuta el Proyecto de Ley del Senador Rosado que modifica la Ley de Jubilaciones y Pensiones de los Ferroviarios.

Expuso la Comisión que la Compañía Cubana de Electricidad fué separada de dicho Ley en la parte que se refiere a la cotización de empresa y empleados, pero que en cambio aquellos empleados que tenían más de diez años de servicios, que son unos 354, adquirieron el derecho a jubilarse en la Caja Ferroviaria, no obstante disfrutar sueldos mayores de 200 pesos.

Según manifestaciones de los comisionados los Omnibus también estaban comprendidos dentro de la Ley Ferroviaria, pero fueron separados por un decreto del Gobierno Provisional del Coronel Mendieta y en la actualidad se encuentran en las mismas condiciones de la Compañía Cubana de Electricidad, pues no contribuyen y, sin embargo, tienen jubilados en la Caja Ferroviaria.

La Comisión la componían los señores Pedro Peña Mirabal, presidente del Comité; Oscar Troncoso, secretario; señora Agustina Arza viuda de Munarriz, Faustino Ureta y Bringas, Manuel Alonso, Francisco de la Vega, Paulino Estévez, Jaime Vallés Buigues, Gaspar Vales, Antonio Clapés Ferrer y José Vázquez.

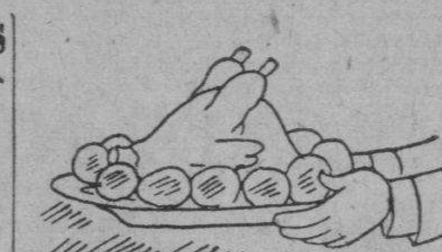

«ACCION SANITARIA CONTRA LA ANEMIA QUE ABATE AL CAMPESINO».

INFORMACION TURISTICA EN LA CAMARA

La Comisión Especial del Turismo de la Cámara ha abierto a información pública la Ley del doctor Lucas A. Cambó sobre organización y fomento de esa materia y con ese motivo ha invitado a distintas entidades y personas expertas, para que concurran a exponer sus opiniones verbalmente, en la entrante semana.

El doctor Cambó, presidente de la referida comisión, desea hacer constar que según acuerdo de la Comisión que preside, las solicitudes de turno para informar, deberán hacerse antes de mañana sábado, a fin de disponer de tiempo suficiente para concederlos, y avisarlos a las personas invitadas que deseen informar, el día y hora de la entrante semana que podrán efectuarlo.

Baizán cree que no debe debilitarse el PUN con divisiones

Y aunque ignora que se trate de crear un cisma, manifiesta que no ayudará esa campaña

Hay rumores de antagonismos entre los nacionalistas habaneros. Se dice que un grupo de dirigentes se propone hacer labor intensa contra otros representativos del Partido.

Con el objeto de comprobar tales rumores, visitamos ayer al coronel Baizán, jefe del Partido, en la Provincia.

Se asegura —dijimos al Gobernador de la Habana— que hay discrepancias entre sus correligionarios de esta Provincia; que un grupo de ellos alienta un movimiento de desplazamiento contra algunos representativos que no han correspondido a su juicio, a los intereses del Partido. ¿Qué puede usted decirnos sobre el particular?

—Ignoro en lo absoluto que existan tales propósitos; pero si fueran ciertos, ni los acepto y, menos aún, los comparto. No estamos en momentos de plantear divisiones dentro del Partido, ni de perseguirnos los unos a los otros, como si de adversarios se tratara. Por el contrario, estimo, y a lograrlo he encaminado mis pasos, que precisa una perfecta identificación entre todos: Senadores, Representantes, Alcaldes, Gobernadores, Consejeros y Jefes de Ejecutivos, etc., para limar asperezas, dispensar errores cuando los cometamos y aunar voluntades en el empeño, que debe ser común denominador de nuestra actuación, de engrandecerlo y servirlo con lealtad.

—Sin embargo, coronel, argumentamos, es cierto que entre la representación congresional del Partido y algunos organismos oficiales existen fricciones ostensibles.

—Querellas internas que se arreglan en familia, sin posturas hostiles, y sin mayor trascendencia. Las mismas, sin embargo, no pueden significar el divorcio entre ellos, porque todos son nacionalistas y acertando hoy unos, errando los otros, o viceversa, es indudable que todos aspiran a servir al nacionalismo con buena fe, que no puede desconocerse.

Ya verá usted, periodista, que la tempestad no existe más que en el ánimo de los timoratos y que todos, sin excepción, nos entenderemos, sin odios ni rencores, al calor de las orientaciones de nuestro ilustre jefe, el Coronel Carlos Mendieta.

De política menuda

La Unión de Sargentos Políticos

Se cita a todos los miembros y simpatizadores de la «Unión Nacional de Sargentos Políticos», para el acto de la constitución del Comité Ejecutivo del Barrio de Arroyo Apolo, que tendrá efecto en la calle 10 de Octubre No. 556-A, hoy, viernes, a las 8 y media de la noche.

Actividades Apristas

El señor Carlos Barreras Díaz, Secretario de Propaganda y Prensa de la Comisión organizadora municipal del Partido Aprista, nos habló en el día de ayer de las actividades que está desarrollando dicha organización.

«El Partido Aprista Cubano —nos dice— no desmaya un sólo instante. Nosotros laboramos y cumplimos las tareas de organización y de propaganda que nos señalan los organismos del Partido. Organizamos los Comités en toda la Isla, mantenemos horas de radio en todas las provincias, en las que se editan, también, boletines de información de los trabajos realizados y creamos, conforme a nuestra línea de actuación cultural, Universidades Populares. En breve, con el objeto de intensificar la propaganda y la labor de divulgación de los principios doctrinarios del Aprismo, el Partido publicará un órgano de prensa. En este sentido se encuentran trabajando ya distintos compañeros.

En favor de Díaz de Villegas

El señor Mario Delgado, presidente de la Juventud Unión Nacionalista del café «La Isla», a cuya agrupación prestó valiosos servicios en los pasados comicios la señora Flora Dorticós, nos comunica que un hijo de ésta, Roberto Díaz de Villegas, fué cesanteado en el cargo que desempeñaba en la Secretaría de Obras Públicas por orden de la disuelta Oficina de Compensaciones.

Agrega el señor Delgado, que la señora Dorticós y su familia prestaron valiosos servicios a la causa emancipadora y que en la pasada consulta electoral fué ella una activa propagandista del Nacionalismo en el barrio de La Punta, por lo que espera sea subsanado el error cometido con su hijo, reponiéndolo en el puesto que ocupaba.

Organizado el Comité de Santa Clara del Partido Democrático Revolucionario

En concurrida asamblea de afiliados y simpatizantes a la organización «Por un Partido Democrático Revolucionario» y con la asistencia de los delegados del Comité organizador nacional, señores Juan Carballeira, Manuel Guillot y Armando Orús Cobos, ha quedado constituído en el Término Municipal de Santa Clara el Comité provisional municipal de dicho Término, que, como todos los de las cabeceras de provincias fungirá provisoriamente de Comité organizador provisional.

Fueron electos por la asamblea para integrar el referido Comité, los siguientes miembros del Partido: Para Secretario General, Víctor Piñol; para Secretario de Finanzas, Manuel Castillo; para Secretario de Organización, René M. Machado y para Secretario de ropaganda, Rafael Espinosa; completándose el Comité con Rafael Cárdenas, Arturo Suárez, Benito Pando, Wilo Valdés, Cándido Mendilahaxen, Aurelio Leyva, Pascual de la Barrera, Juan Artiles, Miguel Couceuro, Roberto Cruz, Joaquín Leyva y Rafael Prada. Se acordó publicar un manifiesto y repartirlo profusamente en la provincia de Santa Clara.

La renuncia de Ferrer Morejón

En la reunión efectuada por el Comité Parlamentario del Conjunto Nacional Democrático de la Cámara, no se trató de la renuncia que tiene presentada, de su cargo de presidente-leader, el doctor José Ferrer Morejón.

La impresión existente es de que dicho Comité no aceptará la renuncia a sus líderes, y se tienen esperanzas de que, mediante ciertas gestiones amistosas, acceda el doctor Morejón a retirar la usya.

«DETENIDO «SHIRLEY TEMPLE».

HOY: LEY ELECTORAL EN LA CAMARA

Para esta tarde, a las tres, ha sido convocada la Cámara de Representantes, a sesión extraordinaria, para continuar el debate sobre el dictamen de la comisión Especial Electoral.

Como se sabe, la referida comisión ha desarrollado intensa labor para acoplar los proyectos y enmiendas sobre materia electoral presentadas a la mesa de la Cámara, habiéndose aprobado hasta el momento cuatro capítulos, del dictamen emitido.

Se espera que en la sesión de esta tarde queden aprobados por la Cámara varios capítulos más, pero serán necesarias otras sesiones para aprobar el articulado completo.

Declina Martínez Fraga el homenaje que se organizaba

En una carta enviada a López Blanco explica el motivo que origina dicha determinación

Cuando ya estaba todo preparado y el doctor Marino López Blanco había recibido más de quinientas adhesiones al banquete homenaje que en honor del presidente de la comisión habría de celebrarse con motivo de su onomástico el próximo domingo, en el día de ayer el doctor Antonio Martínez Fraga dirigió la carta que más abajo transcribimos, declinando el homenaje en cuestión. Dicha carta fija la postura de un hombre público entregado a su ardua tarea sin otra mira que servir a sus compañeros y al cuerpo colegislador a que pertenece y deseoso de que se haga digno del reconocimiento total del pueblo cubano en su día para el cual emplaza a todos.

Sr. Dr. Marino López Blanco.
Presidente de la Comisión Organizadora,
Habana No. 89. Ciudad
Mi querido amigo y compañero:

Te llevan estas líneas junto con mi más profundo agradecimiento, extensivo a los demás Miembros de esa Comisión Organizadora, mi decisión leal y sincera de renunciar el homenaje a mi modesta persona, que en ocasión de mi onomástico se ha estado organizando.

No me mueve a declinar este homenaje inmerecido otra razón que el firme y decidido propósito adoptado desde que por la voluntad de mis compañeros ocupo la presidencia de la Cámara, de dedicar, como lo hago, todo mi tiempo y actividades a los señores Representantes, para que en breve, continuando en su labor de superación, sea el pueblo de Cuba, el que rinda homenaje de reconocimiento al presidente de la Cámara, sino al Congreso de la República.

Te reitera su agradecimiento tu afectísimo e invariable amigo y compañero,

Antonio Martínez Fraga

Felicitación

La «Asociación Restauradora del Crédito Nacional», le ha remitido una carta al Presidente de la República, felicitándolo cordialmente por haber vetado el proyecto de ley del Congreso, relativo a contratos de arriendo y sub-arriendo de fincas azucareras.

PALACIO

El Secretario de Gobernación

Con el Presidente de la República, se entrevistó ayer el Secretario de Gobernación, girando la conferencia sobre cuestiones de los municipios.

El coronel Amiel, charlando después con los periodistas manifestó que había estado trabajando hasta las dos de la madrugada, en el estudio de las subastas para suministros en las que interviene el Departamento, ya que es su propósito más firme el de que el Estado no pague los artículos que consume a mayor precio que los particulares.

Interrogado sobre el traslado a la Cámara de Representantes, de toda la documentación confeccionada por la oficina de Control Burocrático dijo: «Nada conozco de ese asunto». Agregó que nada le interesa puesto que el único de apellido Amiel es él, y carece de parientes. Manifestó que obedece órdenes del Jefe del Estado y que es hombre de disciplina. «Mi historia desde que fuí a la revolución libertadora hasta ahora es un libro limpio y abierto a todo el que quiera revisarlo».

Recibos del Presidente

El Jefe del Estado recibió ayer, al doctor Cosme de la Torriente, Presidente del Consejo Nacional de Veteranos de la Independencia, al Secretario de Hacienda doctor Jiménez Lanier, al ex congresista Elio Alvarez y al congresista Samuel Giberga, que se interesó con la situación del crédito destinado a continuar las obras de construcción del Canal del Roque.

El Secretario de Comunicaciones

El señor Melanio Díaz, Secretario de Comunicaciones, despachó con el Presidente.

Hablando con los repórters se refirió al problema de las franquicias postales y las recaudaciones del Departamento de Comunicaciones.

Audiencias

El Presidente ha señalado para el día de hoy, las siguientes audiencias: Congresistas: Consuelo Vázquez Bello, Juan Mendieta, Carlos Mata, J. Pérez Morgado. Magistrados Mario Montero y A. Castro Bachiller, señores Reposo, Pereira y Ferrer y miembros del Comité de Obras Públicas de Morón.

Prisciliano Piedra

El Jefe de Limpieza de Calles de la Ciudad de la Habana, señor Prisciliano Piedra, concurrió a Palacio.

Celebró una larga entrevista con el Presidente a propósito de las funciones de su Departamento, cuyas actividades no pueden ser mayores por falta del crédito necesario para ello.

El señor Piedra fué autorizado por el Jefe del Estado, para solicitar en su nombre, del Presidente de la Comisión de Hacienda de la Cámara, que dicha comisión realice el mejor esfuerzo posible a fin de que en los presupuestos generales para 1938, sea incluída la asignación demandada por el señor Piedra para destinarla a mejorar el servicio de limpieza de la Habana. «Tales son los deseos del señor Presidente», dijo el señor Piedra.

El Jefe de Limpieza manifestó a los periodistas que en el curso de su conferencia con el Presidente, hubo de tratarle del Memorándum relativo al saneamiento de la Habana, del cual le hizo entrega hace algunos días.

Hizo presente el señor Piedra al Jefe del Estado, que el Departamento de Limpieza, exige el empleo de 500 hombres para el servicio, esto es: doscientos más de los que ahora dispone.

—Por virtud de una información publicada la semana anterior por el DIARIO DE LA MARINA— declaró el señor Piedra—relativa a las malas condiciones de la lancha y, del remolcador utilizados para el transporte de la basura, debido a lo cual los detritus son arrastrados por las corrientes hasta las aguas del malecón, recibí la visita del capitán Chapotín, de la Armada Nacional, quien por orden del Jefe de la Marina de Guerra, procedió a investigar el caso denunciado. El capitán Chapotín pudo comprobar el estado desastroso de dichas embarcaciones, causa evidente de la acumulación de grandes cantidades de basuras en ciertos lugares de la costa.

Finalmente dijo el señor Piedra:

—Tengo noticias de que al Gobierno se le han hecho ventajosas proposiciones con objeto de que una empresa adquiera la basura toda de la capital. La idea me parece magnífica y cuenta con mis simpatías. De ponerse en práctica resultaría beneficiada la ciudad y el Tesoro obtendría un buen ingreso económico.

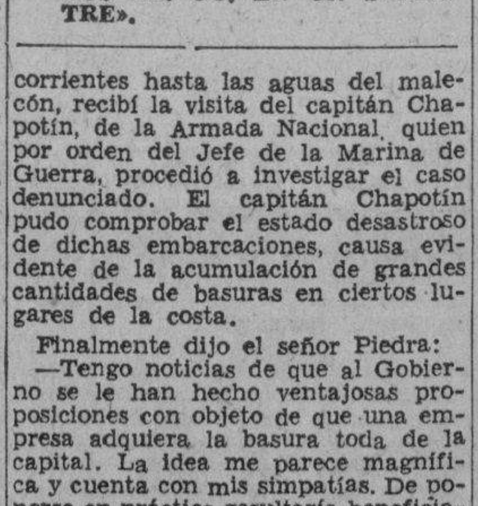

«CATORCE MILLONES DE CIGARRILLOS COMPRO CUBA A LOS EE. UU. EN UN SEMESTRE».

Están haciéndose gestiones sobre la aprobación de un crédito para mantener a los presos y penados

Se le ofrecerá un homenaje al Jefe del Negociado de Asuntos Generales y Licencias de Armas de Gobernación. Nombramientos de empleados en el Registro de Extranjeros

Los alcaides de los establecimientos penales de la República, han dado cuenta al coronel Amiel de haberse agotado en aquellos los créditos existentes para la adquisición de alimentos de los presos y penados y de la negativa de los suministradores de continuar prestando el servicio mientras no se les garantice el pago. Como se sabe, existe en el Congreso un proyecto de ley, obra del representante a la Cámara señor Alfredo Alvarez, por el que se concede un crédito de $112,000.00 al objeto de cubrir totalmente esa atención en lo que resta del actual año fiscal. El Coronel Amiel se ocupa del asunto y gestiona la pronta aprobación del proyecto de ley citado, dado que puede suscitarse una cuestión de órden público en los penales de la nación.

La cuota del Cementerio de Colón

El Concejal habanero señor Alejo Cossío del Pino se ha dirigido a Gobernación interesando los fundamentos que tuvo el Secretario coronel Amiel, para suspender el acuerdo del Ayuntamiento, que fijaba cuota al Arzobispado de la Habana, en las operaciones que realiza en el cementerio de Colón.

Dentro de la ley un comerciante

El Alcalde de Manzanillo, ha informado a Gobernación que el comerciante de esa villa, Miguel de la Cruz Verdecía, está matriculado allí y al corriente en el pago de las contribuciones, por lo que está habilitado para realizar cualquier operación de venta de carnes de res y cerdo.

Dos asiáticos para expulsión

El Negociado de Orden Público de Gobernación, ha iniciado expediente de expulsión contra los asiáticos Asen Yup y Agustín Chong, que extinguen condenas por drogas en el interior de la República.

Designaciones en el Registro de Extranjeros

Han sido designados los señores Celestino González y Segundo Díaz Borrego, delegado del Registro de Extranjeros en San José de las Lajas y Guane, respectivamente.

Una serventía en Santiago de Cuba

El doctor E. Puyals, letrado de Santiago de Cuba, ha establecido recurso de alzada, a nombre del señor Santiago Ornelles, contra acuerdo del Consejo Provincial de Oriente, que declaró inadmisible su recurso en la apertura de una serventía que conduce a las líneas del Ferrocarril del Norte de Cuba, dividiendo en dos la finca «La Flor de Portugal», de su propiedad.

El homenaje a A. Pérez Reyes

Pasado mañana, domingo 13, a las diez de la mañana, le será ofrecido un homenaje en su domicilio de Doce entre Tercera y Quinta, Reparto Almendares, al señor Antonio Pérez Reyes, jefe del Negociado de Asuntos Generales y Licencias de Armas de la Secretaría de Gobernación. El homenaje lo ofrece la agrupación provincial nacionalista «Amigos de Pérez Reyes», que celebrará el acto pese a la negativa del homenajeado en aceptarlo. Integran la comisión los señores A. Blanco, A. León y M. Azoy.

TEXTO DE LA SENTENCIA DEL SUPREMO SOBRE LA LEGALIDAD DE LA FEDERACION MEDICA

Nueve Magistrados votaron a favor y ocho en contra. Aceptado el Recurso interpuesto por veinticinco profesionales contra la Ley número 25, de nueve de Marzo de 1936, por inaplicable

Con el fallo dictado por nuestro más alto Tribunal de Justicia en el Recurso interpuesto por el doctor Carlos M. Piñeiro y la Vista efectuada por Natalio Chediack, abogados ambos de la Federación Médica de Cuba, queda restablecida en todos sus derechos esta organización de profesionales, la que espera resolver todos los problemas médicos.

La votación del Tribunal Supremo fué nueve votos a favor y ocho en contra. Los que votaron a favor fueron los Magistrados doctores Montagú, Llano, Mestre, Perera, C. de la Torre, Cantero, Torres Tomas, Dubal y Tabío; y en contra, los doctores Edelman, Andreu, Llaca Argudín, Martínez Escobar, Pichardo, Piedra, Solórzano y Gastón Mora.

El Recurso fué interpuesto por 25 ciudadanos médicos federados, firmando, entre otros, los doctores Rafael Menocal, Enrique Saladrigas, Osvaldo Morales Patiño, Angel Arturo Aballí, Ricardo Núñez Portuondo, José Hernández Ibáñez, Félix Pagés, Ricardo Machín, Claudio Basterrechea, Rafael Cowley y otros.

La Sentencia dice así:

Sentencia número 35 de 14 de mayo de 1937

CONSIDERANDO: Que la acción pública de inconstitucionalidad se concede para impugnar las leyes, decretos-leyes, acuerdos, decretos, órdenes, disposiciones o actos de cualquier clase, sean cuales fuere el Poder, Autoridad o funcionario que los hubiere dictado o de que emanaren según textualmente lo expresa el artículo ochenta y cuatro de la Constitución.

CONSIDERANDO; que por consiguiente, no cabe negarla pretextando el carácter formal de la ley, su condición más o menos particular o la limitación de sus efectos a mayor o menor número de personas, porque ello equivaldría a exceptuar del recurso un grupo de normas legislativas, no ya distinguiendo allí donde el precepto no lo hace, sino contradiciendo su letra y espíritu, conforme a los cuales se da contra todas.

CONSIDERANDO, que ese derecho se otorga —con independencia de la extensión o pluralidad de los perjuicios privados que haya ocasionado o sea capaz de ocasionar la medida cuyo ámbito y alcance desde ese punto de vista no se toman en cuenta— en contemplación exclusivamente de la lesión jurídica de interés general y orden público, que representa la violación de las normas fundamentales del Estado.

CONSIDERANDO; que la desestimación de estos recursos cuando la aplicación futura aparece palmaria y absolutamente imposible, no se deriva de la falta inicial de acción, sino de la inutilidad de la declaración perseguida. Pero no se justifica más que por la certidumbre indiscutible y completa de tal inutilidad, pues si hay riesgo por remoto que sea, de que dicha aplicación sobrevenga, no debe arrebatarse a los ciudadanos —a los que sería absurdo imponer equiparándolos a los interesados en las demandas de parte afectada la prueba de tal contingencia— el derecho de prevenirla impidiendo que se produzca, en cuyo supuesto —aunque en una oportunidad única o en relación con una sola persona fuera previsible— se habría mantenido la eficacia y virtualidad de una disposición contraria mantenido la eficacia y virtualidad de una disposición contraria a la Constitución y permitido la posibilidad de que la infracción potencial de esta se materializara en la práctica, con grave ofensa del interés público antes aludido que es lo que tiende a impedir el recurso y prohibe la Constitución.

CONSIDERANDO que basta la sombra de una duda acerca de la posibilidad en cuestión, para aconsejar una declaración que denegada, dejaría abierto el camino a la vulneración de que se trata, en tanto que si se hace, aun cuando se repute teórica, baldía o intrascendente, no causaría jamás daño a nadie, reduciéndose al cabo a la afirmación de un principio verdadero y justo.

CONSIDERANDO que el decreto de ilegalidad y disolución de una sociedad con prevención de que cuide el Secretario de Sanidad y Beneficencia de que se dé a sus bienes el destino señalado para los casos de su extinción normal formulado en una ley emitida por quienes en la fecha de su promulgación ejercían la potestad de legislar, aduciendo razones de orden público y la actuación delictuosa de la entidad disuelta o de sus miembros, no se encierra en el marco de las medidas que en situaciones excepcionales tienen la facultad constitucional de adoptar los órganos del Poder Ejecutivo en sus funciones de tales, distinta de la legislativa, que en este caso también les estaba encomendada, por lo que no puede infringir el artículo sesenta y nueve de la Constitución ni buscar en el mismo su defensa.

CONSIDERANDO que, por ende, el motivo primero del recurso donde se plantean su violación y la excluída de esta vía, de diversos preceptos legales, ha de rechazarse.

CONSIDERANDO que la apuntada ley contiene una sanción definitiva y permanente, solo imponible por los Tribunales de Justicia (siendo de observar que los competentes conocieron de los hechos y absolvieron de toda culpa a los acusados) sin embargo de lo cual subsigue y perdura eficaz y viva en virtud de la vigencia de los preceptos que la establecieron.

CONSIDERANDO que la mencionada declaratoria de ilegalidad lleva consigo forzosamente la prohibición del resurgimiento de la asociación disuelta, que no podrá lograr mientras esté en vigor su rehabilitación, ora se gestione el alzamiento o cesación de la interdicción pronunciada alegando que no puede continuar indefinidamente la que tiene aquel origen bajo el imperio de una Constitución que no consiente su perdurabilidad más que cuando proviene de una resolución judicial ejecutoria, ora se intente presentarla como nueva, reproduciéndola realmente en lo sustancial mediante la reiteración del propio acto anulado, lo que entrañaría una burla innegable de la Ley.

CONSIDERANDO que no vale argüir con las prescripciones de la ley de asociaciones para, prejuzgando la conducta a observar por los funcionarios administrativos o los jueces en su caso, a quienes se pidiera otra vez la inscripción de la Federación Médica de Cuba o de otra entidad similar, suponiendo o advirtiéndoles (que a tanto equivaldría) que por no impedirla aquellas prescripciones, salvo en la hipótesis de un pronunciamiento judicial determinado, deberán acceder a la solicitud y deduciendo de esa premisa la conclusión de la inaplicabilidad en lo sucesivo de la disposición inconstitucional, porque esta como posterior y especial, ha de prevalecer sobre los preceptos generales y anteriores, a los que no es lícito supeditarla, prescindiendo de la ilegalidad que en términos categóricos y absolutos ordena, sin derogarla previamente.

CONSIDERANDO que, por otra parte, no sería racional someter a los recurrentes a la necesidad de verificar un acto prima facie ilegítimo, con el riesgo natural de semejante promoción a fin de buscar la interpretación legal favorable a la tesis de haberse purgado ya el vicio de la asociación; antes bien, basta, según queda dicho, la duda la procedencia en ese aspecto de la reclamación.

CONSIDERANDO que tampoco es posible obligar a los interesados a instar en vía privada de manera que provoque una decisión particular toda vez, que, de hacerlo, se les privaría del derecho que claramente y sin distingos les concede la carta fundamental, a usar desde luego como ciudadanos la acción pública subordinada entonces indebidamente a la ejercitable por parte afectada contra la aplicación acertada o errónea de la ley; y que cuando utilizan aquel derecho, actúan con el carácter y en la condición pre-anotados de ciudadanos a su propio nombre y no, según por alguien se ha insinuado, en representación de la persona colectiva desaparecida ni de ninguna otra, o de sus intereses resulten o no éstos beneficiados y figuren o no los reclamantes entre los componentes de aquélla.

CONSIDERANDO que, privado así un grupo de ciudadanos de su libertad de asociarse o de permanecer asociados, por una decisión del Poder Legislativo revestida de las solemnidades y requisitos formales de una ley, no puede aspirar el Gobierno de facto que la promulgó ni el que le ha sucedido, a que se mantenga eficaz al reinstaurarse un régimen constitucional donde se autoriza y ampara la repetida asociación como si de cosa juzgada se tratara.

CONSIDERANDO que no sólo en cuanto se prolonga, sin agotarse la aplicación de la ley, produciendo con posterioridad a la vigencia del Código Estatal efectos que éste no consiente, en materia por el mismo reservada exclusivamente a los fallos judiciales, sino por estar pendientes de cumplimiento algunas de sus disposiciones —las referentes a los bienes, en relación con los cuales afirman los recurrentes que no se han aplicado, sin que otra cosa digan el Fiscal y el coadyuvante ni haya antecedente de donde quepa derivar el supuesto de su ejecución— por haberse basado últimamente en su primer artículo el Gobernador Provincial de la Habana (según se ha probado) para rechazar la solicitud de su rehabilitación, y por resultar en su consecuencia, más que probable, que cuantas veces se pretenda obtenerla o inscribir algún organismo que quepa estimar la reproduzca, se aplique el precepto impeditivo del derecho de asociarse en las expuestas condiciones, hácese patente la inconstitucionalidad de los artículos primero y tercero de la repetida ley veinticinco de mil novecientos treinta y cinco.

CONSIDERANDO que la inexistencia de Constitución en la época de su adopción obstaría al éxito de los recursos de partes afectadas a las cuales se hubiera totalmente aplicado antes de regir la actual, y de las controversias en torno a sus vicios extrínsecos, mas no así a la declaración de su nulidad por oponerse a los preceptos constitucionales vigentes, de acuerdo con la tercera disposición general de la Carta básica de la República, concretamente invocada por los recurrentes y en la que si no se citara resultarían en todo caso apoyados implícita, pero evidenmente los diversos motivos alegados.

CONSIDERANDO que la perpetua y constante subsistencia de la declaratoria de ilegalidad y de la sanción-impuesta legislativa y no judicialmente— con la consiguiente imposibilidad de rehabilitar la asociación sobre que recaen y de pertenecer a ella, restringen y lesionan el ejercicio de los derechos esenciales que consagra y garantiza más particularmente la Constitución en sus artículos veinte, veintinueve, treinta y tres, treinta y ocho y ochenta y seis, sobre los cuales se proyectan y permanecen actuando después de su vigencia en forma que se traduce en una flagrante contradicción intrínseca entre lo ordenado por la Ley y lo establecido en la expresada Constitución.

CONSIDERANDO que en efecto —y prescindiendo de otros aspectos no tocados en el recurso— no es admisible una vez restablecidas las garantías inherentes a todo régimen jurídico de Gobierno, la supervivencia de disposiciones inconciliables con la separación de los Poderes y con la protección indispensable a derechos reconocidos y titulados específicamente como los de asociación y propiedad, vulnerados el uno al estorbarlo en casos en que lo autoriza el Código Nacional, y el otro al sacar de la situación así creada el arma legal para imponer coercitivamente, contra la voluntad del propietario la aplicación —no hecha todavía y que habría de llevarse a cabo rigiendo aquel Código— de sus bienes al uso u objeto que correspondían si naturalmente, sin oposición con el mismo se hubiera extinguido su personalidad jurídica.

CONSIDERANDO que en fuerza de lo expuesto, deben prosperar, en el concepto que se deja consignado, los motivos segundo, tercero y cuarto del recurso y se hace innecesario examinar el quinto.

CONSIDERANDO que siendo partes no recurrentes el Fiscal y un coadyuvante con la administración, no procede, según reiterada doctrina hacer especial condena de costas.

FALLAMOS, haber lugar al recurso y declaramos en su consecuencia, inconstitucionales e inaplicables en lo sucesivo, los artículos primero y tercero de la Ley veinticinco de nueve de marzo de mil novecientos treinta y cinco publicada en la Gaceta Oficial, de veintiuno del propio mes y año, sin especial imposición de costas.

Notifíquese esta sentencia a las partes dentro de tercero día, publíquese dentro de diez días en la Gaceta Oficial de la República e insértese en la Colección a cargo de la Secretaría de Justicia, librando las certificaciones necesarias.

Así lo pronunciamos, mandamos y firmamos.

(Fdo). Juan Fdco. Edelman. Gregorio del Llano. Manuel Martínez Escobar. Franco. Llaca Argudín. Guillermo de Montagu. Ricardo R. Duval. Julián de Solórzano. Gabriel Pichardo. Angel Mestre. Juan Carlos Andreu. Gastón Mora. José F. Perera. Carlos M. de la Torre. Pedro Cantero. Carlos M. Piedra. Juan F. Torres.

EMPRESA DE OMNIBUS
Santiago-Habana
CARROS PULLMAN DE LUJO

UNICA EMPRESA EN CUBA QUE SOSTIENE 15 SALIDAS DIARIAS PARA SANTA CLARA, CAMAGUEY Y SANTIAGO DE CUBA.

SALIDAS DE LA HABANA
4.30 A. M. Directo hasta Stgo. de Cuba. Rápido.
6.00 A. M. Directo hasta Stgo. de Cuba. Rápido.
7.00 A. M. Directo hasta Camagüey.
8.15 A. M. Directo hasta Sta. Clara.
9.30 A. M. Directo hasta Stgo. de Cuba. Rápido.
11.00 A. M. Directo hasta Sta. Clara.
12.30 P. M. Directo hasta Camagüey.
2.00 P. M. Directo hasta Camagüey.
3.30 P. M. Directo hasta Stgo. de Cuba. Rápido.
5.30 P. M. Directo hasta Stgo. de Cuba. Rápido.
7.30 P. M. Directo hasta Stgo. de Cuba.
9.30 P. M. Directo hasta Camagüey.
11.15 P. M. Directo hasta Stgo. de Cuba. Rápido.
12.00 P. M. Directo hasta Stgo. de Cuba.

Salen de Monserrate y Muralla, Hotel «Puerta de Tierra». Esta Empresa sostiene relevo de personal cada seis horas, por eso lleva cuatro años prestando servicios sin accidentes.
Reservación de asientos numerados. Puede hacerlo personalmente, por el Teléfono M-2266.

ECONOMIA, SEGURIDAD, ITINERARIO FIJO.
NUEVOS PRECIOS REBAJADOS EL 30%.

M.E.C.D. 2016

SE VENDIERON AYER AZUCARES CRUDOS DE CUBA, PRONTO EMBARQUE, A 2.49 CENTAVOS COSTO Y FLETE

MANTIENEN LOS INDUSTRIALES SU CRITERIO RESPECTO A LA APLICACION DE UN IMPUESTO

El impuesto al azúcar como materia prima, debe aplicarse a la centrífuga y que no sea mayor de $0.33 las cien libras. Una comisión estudiará lo de la letra de cambio obligatoria

La Directiva de la Asociación Nacional de Industriales de Cuba, celebró la sesión ordinaria correspondiente al mes en curso, bajo la presidencia del doctor Francisco Gómez y actuando el secretario doctor Alfredo O. Ceberio. Integraron el quórum los señores Julio Blanco Herrera, Rafael Palacios, doctor Luis Machado, José M. Reyes, Carlos Quirch, Juan Sabatés, Urbano del Real, Alberto Almasqué, Ramón F. Crusellas, Aquilino Entrialgo, Guillermo Arguedas Francisco Prieto, José Ramón Pérez, César González, P. K. Stiles, Mauricio Schechter, Felipe Navia, Guillermo Veranes, Moisés Almansa, doctor Virgilio Ortega y Magín Casas.

Sobre los asuntos tratados y de los acuerdos adoptados, se nos entregó para su publicación lo siguiente:

«Admitir a los siguientes nuevos asociados: Pan American Mercantile Comp. Inc., Cuba número 88; fábrica de harinas malteadas, y Anuncios KP Luz Neón, S. A., Finlay número 143, anuncios lumínicos y Neón.

Se dió cuenta con la solución dada al problema de las leches condensadas y la cuota de importación fijada para las mismas, así como las cartas enviadas al señor Presidente de la República y a los señores Secretarios de Hacienda y Agricultura, expresándoles nuestro reconocimiento por esa medida.

Se dió cuenta con las gestiones realizadas por la Asociación en el problema del suministro de agua a la ciudad de la Habana y de la carta enviada al señor Alcalde Municipal de la Habana por haber vetado el acuerdo del Ayuntamiento creando una nueva comisión para el estudio de dicho particular. La Junta se dió por enterada y aprobó las medidas adoptadas.

Se procedió al estudio de las diversas proposiciones de ley presentadas en la Cámara, creando nuevos impuestos y se acordó mantener las aspiraciones de los industriales que utilizan el azúcar como materia prima, en el sentido que el impuesto debe aplicarse sobre el azúcar centrífuga y no debe ser mayor de $0.33 las 100 libras, así como las de los industriales mineros en el sentido que el impuesto debe pesar exclusivamente sobre la superficie territorial denunciada. El impuesto sobre la minería deberá ser objeto de un estudio cuidadoso por parte del Comité Ejecutivo, a quien se autoriza expresamente para adoptar las medidas necesarias en defensa de dichos intereses, siempre que se compruebe la necesidad de hacerlo así para no arruinar el esfuerzo de los industriales del giro.

Se designó una Comisión integrada por los señores Ramón F. Crusellas, Julio Blanco Herrera, Alberto Almasqué, Carlos Quirch, Luis Machado, Urbano S. Real, Felipe Navia y José R. Pérez, para que dictaminen con respecto a la proposición de ley sobre la letra de cambio obligatoria que la Asociación aceptaría con las modificaciones que en su oportunidad señalara.

Por último el señor Mario Fernández Roque, dió cuenta de la labor rendida por la Comisión de Defensa Industrial y Propaganda, y la Junta se dió por enterada».

La carta dirigida al doctor Beruff Mendieta, a que se refiere la anterior información, está concebida en los términos siguientes:

«Señor: Con verdadero gusto me hago intérprete de los deseos de esta Asociación, haciendo llegar a usted nuestra más sincera felicitación por haber vetado el acuerdo del Ayuntamiento, creando una nueva comisión de ingenieros para el estudio del problema del suministro de agua a esta ciudad.

Queremos dejar constancia de las simpatías con que esta entidad ve sus esfuerzos por resolver este grave problema.

Al reiterarle el testimonio de nuestra consideración personal más distinguida, le ofrecemos nuestra más decidida cooperación a los fines que usted persigue».

GANADO

Precios que pagan compradores, entregado el ganado en esta capital:

	Ctvs. Libra
Vacuno, de 3½ a	3¾
Cerda, de 7 a	9
Lanar, de 3 a	3½

LOS PRECIOS DE LA CARNE

En los mataderos de esta capital rigen los siguientes precios:

	Ctvs. Kilo
Vacuno, de 12 a	13
Cerda, de 26 a	30
Lanar, de 20 a	25

MATADERO DE LUYANO

Se sacrificaron ayer en el Matadero de Luyanó:

	Cabezas
Vacuno	89
Cerdos	23
Carneros	10

MATADERO INDUSTRIAL

Se sacrificaron ayer en el Matadero Industrial:

	Cabezas
Vacuno	143
Cerdos	29
Carneros	30

CARROS ENTRADOS

Llegaron 11 carros de Jiguaní y 10 de Camagüey con ganado vacuno para el Matadero Indutsrial.

LOS CUEROS EN LA ISLA

Precios que rigen:

	Libra
Habana	$ 0.10
Pinar del Río	0.09
Matanzas	0.09
Camagüey, de 10 a	0.11
Oriente, frescos	0.07
Cienfuegos	——

MERCADO DE CAFE

Cierre ayer en New York:

Julio	7.33
Septiembre	7.18
Diciembre	7.07
Marzo	7.04
Mayo	7.02

GODOY-SAYÁN
SEGUROS Y FIANZAS
(INSURANCE AND BONDING)
TELEFONOS: M-9866 M-9867
AGUIAR 77
HABANA, CUBA

EL ORO Y LA PLATA

Cotizaciones ayer en la Bolsa de la Habana:

Plata contra billete americano	98 13/16	98 15/16
Oro acuñado contra billete americano	155	—

BOLSA DE LA HABANA

COTIZACIONES AL CIERRE DE AYER

COTIZACION OFICIAL

Bonos y Obligaciones	Comp.	Vend
República de Cuba:		
Speyer, 1904	104	108
Deuda Int. 1905	98	100
Cuatro y medio, 1909	100	104
Morgan, 1914	104½	105½
Morgan, cinco y medio 1923	104¼	—
O Públicas, 5 y medio 1945	58	61
Obligs Oro, 9 cupones	43	57
Obligs Oro, 7 cupones	37	43
Obligs Oro, 4 cupones	35	42
Azúcar, 5 y medio, 1940	99½	103
Rep Cuba, Morgan (Seriados) 5½% — 1927:		
I Vence 1 julio, 1936	101	106
J Vence 1 julio, 1937	99	105
Ayunt Hab 1ra Hipt	94	110
Ayunt Hab 2da Hipt	94	110
Centro Asturiano	48	—
B Territorial, Serie B	36	40
Cervecera	50	70
Cervecera Oblig no hip	13½	20
Gas	109	112
Hav Elec (Consol)	29½	29⅞
Hav Electric, Debentures Obligs no hipt	3	—
Edificio La Metropolitana, S A	21	—
Ladrillos	40	—
Mercados de Abasto y Consumo 1ra Hipt	69	80
Nueva Fábrica de Hielo	104½	—
Papelera Serie B	100	—
Teléfonos	90	—
Unidos	15	—

ACCIONES

	Comp.	Vend.
Banco Agrícola	—	—
Banco Territorial	9	45
B Territorial (Benef)	¼	—
Cervecera	26	—
Fec C Consolidados de Cuba, P	5½	—
Cuba, R R	8	—
Fibras y Jarcia	43	—
Hav Elec Utilities Com, P 6 por 100	41	44⅞
Hav Elec Utilities Com, P 5 por 100	10½	12⅞
Hav Elec Railway Com, preferidas	1	—
Hav Elec Railway Com, comunes	¼	¾
Jarcia, P	70	—
Jarcia, C	14	20
Licorera de Cuba	2½	5
Mercantil, La (Seguros)	—	—
Metropolitan Auto	—	—
Naviera, P	12½	—
Naviera, C	2	3
Nueva Fábrica de Hielo	100	—
Nueva Fábrica de Hielo, Beneficiarias	55	—
Pesca, P	20	—
Pesca, C	—	—
Teléfono, P	40	50
Teléfono, C	12	—
Unidos	3	4
Unión Oil	1½	3

COTIZACION A TERMINO

Ayer, a las 3.30 p. m.
Entregas: días 15 y último de mes

Bonos y Obligaciones	Comp.	Vend.
República de Cuba:		
Speyer, 5 por ciento	104¾	109
Deuda Interior	98	100
Speyer, 4 y medio por ciento	100	103
Morgan, 5 por 100	104¾	105½
Morgan, 5 y medio por ciento	104½	106
O Públicas, 1945	58⅝	60
Obligs Oro, 9 cupones	43	55
Obligs Oro, 7 cupones	38	47
Obligs Oro, 4 cupoes	37	44
Azúcar	100½	—
Julio 1936, I Morgan	101	108
Julio 1937, J Morgan	100	105
Ayuntamiento, 1a	94	110
Ayuntamiento, 2a	94	110
Centro Asturiano	50	—
Cervecera Internacional	52	—
Cervecera Internacional, Obligs no hipt	13	16⅞
Gas y Electricidad	109	115
Hav Elec Railway Co	29¼	30
Hav Electric Ry Comp, Obligs no hipt	3	5
Nueva Fábrica de Hielo	104½	—
Pap Cubana, Serie B	100	—
Cuban Telephone Co	91	—
Unidos	10	—

ACCIONES

	Comp.	Vend.
Cervecera Internacional	25	—
F C Consolidados, P	5¼	8
Cuba Railroad, P	8	—
H E Utilities, Prefs	42	46
H E Utilities, Pretes	10	12⅞
Hav Elec Ry Co, P	1	3½
Jarcia, P	72	100
Jarcia, C	15	20
Licorera de Cuba	2⅞	5
Naviera, P	12	—
Naviera, C	2	3
Nueva Fábrica de Hielo	146	—
Nueva Fábrica de Hielo,		
Beneficiarias	58	—
Teléfonos, P	40	55
Ferrocarriles Unidos	3	4
Unión Oil Co	1½	3¼

«COTIZACION LIBRE»

Bonos y Obligaciones	Comp.	Vend.
Inter Tel Convert, 4 y medio por ciento	83	—
Inter Tel, 5 por ciento, 1955	60	—
Cuba Tel Co, 7 y medio por ciento	101½	—
Cuba R R, 5 por ciento, 1952	48	—
Cuba RR, 7 y medio por ciento, 1936	58	—
Norte de Cuba, 5 y medio por ciento, 1942	47½	—
Manatí Sugar, 5 y medio, 1942	—	—
Vertientes Sugar, 7 por ciento, 1942	23	—
Eastern Sugar, 7 y medio por ciento, 1937	—	—
Central Cunagua, 6 por ciento, 1957	—	—
C Gallego, 6 por ciento, 1975	52½	—
Ved Tennis, 3 por 100, 1949	6	14
Pro Arte Musical, 7 por ciento	35	70
Casino Español, 6 por ciento	70	100

ACCIONES

	Comp.	Vend.
Inter Telp and Tel	10½	—
Cía Cubana de Electricidad, P, $6.00	17	26
Cuban American Sugar, preferidas	100	—
Cuban American, Sugar, comunes	8	—
Cuba Company, C	1	2
Nueva Papelera Cubana	50	—
Cía Litográfica, P	60	—
Auxiliar Marítima, P	6	10
Seguros La Comercial	80	—
Seguros El Comercio	110	—
Central Violeta	13	—
Guantánamo, P	20	—
Guantánamo, C	2	—
Litográfica, C	—	—

CAMBIOS

Tipos de venta en Bancos de esta capital al cierre ayer:

New York, cable	1/10P.
New York, vitsa	1/10P.
Londres, cable	4.94
Londres, vista	4.93¾
Madrid, cable	5.75
Madrid, vista	5.70
París, cable	4.47
París, vista	4.46½
Italia, cable	5.29
Italia, vista	5.28
Bélgica, cable	16.91
Bélgica, vista	16.89
Alemania, cable	40.15
Alemania, vista	40.15
Toronto, cable	3/32P.
Toronto, vista	1/16P.
Hong Kong, cable	30.40
Hong Kong, vista	30.35
Amsterdam, cable	54.90
Amsterdam, vista	54.85
Buenos Aires, cable	30.80
Buenos Aires, vista	30.70
Suiza, cable	22.87
Suiza, vista	22.85
Japón, cable	28.85
Japón, vista	28.80

MERCADO DE GRANOS

Cierre ayer en Chicago:

Avena:	
Julio	39⅝
Septiembre	35¾
Diciembre	37⅞
Centeno:	
Julio	86⅝
Septiembre	78¾
Diciembre	80
Maíz:	
Julio	113⅞
Septiembre	102⅞
Diciembre	75⅛
Trigo:	
Julio	110⅛
Septiembre	109⅞
Diciembre	111⅝
Trigo de Winnepeg:	
Julio	119⅞
Octubre	113
Diciembre	11½
Trigo de Minneapolis:	
Julio	123⅛
Septiembre	116⅝
Diciembre	115⅞
Trigo de Kansas City:	
Julio	108⅝
Septiembre	107⅝
Diciembre	108¾

LOS CANJES DE CUOTAS DE AZUCAR EN LA BOLSA

Los canjes de certificados de identidad, de las cuotas azucareras, quedaron coitzados ayer tarde, en la Bolsa de la Habana, de esta manera:

Libre por Mundial, de	1.15 a 1.17
Libre por Retenido, de	.24 a .25
Retenido por Mundial, de	.86 a .88
Mundial por Local, de	.15 a .16

No se reportaron operaciones de canje en la pizarra de la mencionada Bolsa.

LA CAMARA DE COMERCIO PIDE LA SUSPENSION DE LOS ALCANCES EXPEDIDOS

La Cámara de Comercio de la República se dirigió ayer al Administrador de la Aduana, reiterándole su petición de que deben dejarse sin efecto los alcances expedidos por diferencias de peso.

Basa su petición la mencionada Cámara, en la resolución que, sobre el asunto, dictó la Dirección General de Aduanas declarando con lugar una protesta a la misma elevada.

En el escrito dirigido ayer al Administrador de la Aduana, la Cámara reproduce los fundamentos de la resolución de la Dirección General, publicados en anterior ocasión

MERCADO DE GOMA

Cierre ayer en New York:

Julio	18.53
Septiembre	18.68

APRECIACION DEL MERCADO DE AZUCAR

JUNIO 10 DE 1937

	ANT.	HOY
COSTO Y FLETE		
Pronto embarque a Estados Unidos	2.48	2.50
Flete desde la Costa Norte	0.18½	0.19
LIBRE A BORDO. PAGO INMEDIATO		
EE. UU., cuota libre	2.29	2.30
EE. UU., cuota retenida	2.05	2.06
Cuota mundial, en almacenes no licenciados	1.16	1.14
Cuota mundial en almacenes licenciados Bolsa	1.17	1.15
Cuota local, ex almacén	1.01	1.00
Todas las cuotas en almacenes no licenciados	1.83	1.83
Todas las cuotas en almacenes licenciados Bolsa	1.83	1.83
Cuota de Colonos Alm. después de pagados impuestos	$5.65	$5.65
Cuota de Colonos en almacenes licenciados Bolsa	$5.65	$5.65

COTIZACIONES DE LA BOLSA DE AZUCAR DE NEW YORK

NUEVA YORK, junio 10. (Por el hilo directo de Luis Mendoza y Cia.)

CONTRATO NUM. 3

Anterior.	Meses.	Abre.	Máximo.	Mínimo.	Cierre.
2.45	Julio	2.46	2.48	2.46	2.46
2.46	Septiemhbre	2.48	2.50	2.48	2.49
2.38	Enero	2.38	2.39	2.39	2.39
2.37	Marzo	2.37	2.38	2.38	2.37
2.38	Mayo	2.37	....	....	2.38

CONTRATO NUM. 4.—1937

Anterior.	Meses.	Abre.	Máximo.	Mínimo.	Cierre.
118	Julio	117	117½	116½	116½
121	Septiembre	119½	120	119½	119½
....	Noviembre	....	....	....	....
....	Diciembre	....	....	....	....
1938.					
129½	Enero	129	129½	129	129½
....	Febrero	....	....	....	....
130	Marzo	129	129½	129	129
131	Mayo	130	131	130	130½
133	Julio	....	....	....	132½
135	Septiembre	....	....	....	....

SE IMPORTO EN 1936 MAS ARROZ DE LOS EE. UU.

Se atribuye el aumento, al descenso de importaciones desde la India y del Asia

Durante el primer trimestre del año en curso, aumentaron notablemente las importaciones de arroz de los Estados Unidos del Norte, en comparación con las cantidades importadas en igual período de tiempo del año pasado.

Se atribuye el aumento de esas importaciones, a los efectos de las recientes disposiciones aduanales aplicadas al arroz procedente de la India y de Siam. Al arroz de Saigon no se le está aplicando el mismo adeudo, por virtud del tratado de comercio vigente con Francia.

Las importaciones de arroz de los Estados Unidos durante el primer trimestre de los últimos cinco años y el presene, fueron las siguientes:

Trimestre	Libras	Valor
1932	5.809.349	$ 82.142
1933	474.250	3,950
1934	——	——
1935	1.000	60
1936	1.754.300	46.935
1937	14.824.461	431,151

Las cifras que anteceden son oficiales y las hemos obtenido en el Departamento de Estadísticas e «Cuba Importadora e Industrial», de esa capital.

Cotizaciones

NUEVA YORK, Junio 10.—(A.P.)—Cotizaciones al cierre de la Bolsa de Nueva York.

Bonos: $7.193,200
Acciones: 567,250

COTIZACION DE LA PESETA

La peseta española se cotizó ayer, al cierre del mercado, a razón de 17.39 por dólar.

COTIZACION DEL FRANCO

El franco francés se cotizó ayer en el mercado local a razón de 22.37 por dólar.

COTIZACION DE LA LIBRA

La libra esterlina se cotizó ayer, al cierre del mercado, a $4.94.

SE SOLICITA EN ALQUILER en
Guantánamo, en lugar céntrico, local para establecimiento ya experimentado. No para ensayo. Sobre 200 metros cuadrados. Renta: de acuerdo con la realidad. Remitir proposiciones y cróquis de situación a los: ALMACENES INCLAN —Hijos de Inclán, Aguila Nros. 95 y 97, Habana.

MERCADO DE LIVERPOOL

LIVERPOOL, junio 10.—El trigo debió abrir de ⅝ más atlo a ¾ más bajo; abrió de ⅛ a ⅜ más bajo, y a las 12:30 p. m. de 1¼ a 1⅝ más bajo.

El algodón debió abrir de 20 a 22 puntos más bajo; a las 12:15 p. m. se hallaba de 8 a 14 más alto; recibos 8,000 pacas; Americanas 1,500; Middlings 7.06.

PRECIO PROMEDIO OFICIAL DEL AZUCAR

Precio promedio oficial en almacén, alcanzado por la libra de azúcar, para la plaza de la Habana, de la semana comprendida del 31 de mayo al 5 de junio de 1937, que servirán de base para graduar fletes de azúcares por Ferrocarril, en cumplimiento del Deceto Ley número 907 de 1935, de: 1.713758 (Un centavo y setecientas trece mil setecientas cincuena y ocho millonésimas de centavo en moneda nacional).—La Habana, Junio 10 de 1937

PRECIOS DE MIEL Y CERA

Precios que pagan los almacenistas de esta capital:

	Ctvs. Galón
Miel:	
En barril nuevo, de 48 a	55
Cera:	
Amarilla, a	26
Oscura, a	20

MERCADO DE MANTECA

Cierre ayer en Chicago:

Julio	12.25
Septiembre	12.50
Granel	11.85

CAMBIOS EN NEW YORK

Cierre ayer en Nueva York:

Libra Esterlina	4.93½
Franco	4.44¾
Pesetas	5¾

EXPIDE AGRICULTURA MUCHOS TITULOS PARA MARCAR EL GANADO

Por la Secretaría de Ayricultura se han expedido títulos para marcar ganado a favor de los señores Angel R. Pou, Justo Daniel Hernández, Domingo Estévez, Bernardino Ruiz, Pelayo Hurtado, José Chaman Mila, Manuel Dago, Baldomero González, Rafael Martínez, Rafael Martínez González, José Fernández, Tomás Leyva, Enrique Gómez Gómez y Julián González Gómez.

Han solicitado marcas los señores Ada Bello, Santiago Romero, Rafael Nápoles, José Canoso, Fermín Naranjo, Luis Julio Pérez, Antero Pérez, José Miranda, Julián Domínguez, Enrique Romero, Joaquín eVra, Andrés Domínguez, Pablo Gutiérrez, José Agüero y José Dávila Castellanos.

EVITE ACCIDENTES VIAJANDO EN TRANVIA

The London Surety Company Inc.
«COMPAÑIA DE FIANZAS EN GENERAL»
CON GARANTIA EN BONOS DE LA REPUBLICA
OBRAPIA 34. Bajos. ENTRE CUBA Y AGUIAR HABANA.—CUBA
Telégrafo: LONDON
TELEFONO M-2740

ACCIONES DE LOS BANCOS

Manufacturers Trust	53⅝
Irving Trust	15⅝
Corn Exchange	62¼
Chemical	66¼
Bankers Trust	67
First National of N. Y.	2.070
Manhattan	33
Hannover	123½
Royal B. of Canada	205
First Nat. of Boston	51
First Boston Corp.	28½

LA PLATA EN TORONTO

Cierre ayer en Toronto:

Noviembre	44.50N.	——
Septiembre	44.50	44.80

Cierre ayer en New York:

Guaranty Trust	327
New York Trust	128
Chase Nat. Trust	49¾
National City Bank	43⅝
Public	43¼

BOLSA DE NUEVA YORK

COTIZACIONES AL CIERRE DE AYER

—A	
Amerada	94
Am Radiator	21
Adams Expr	16½
Air Reducc	70½
Alaska Jun	12
Alleghany	3⅛
Allied Chem	228
Allis Chal	60⅝
Amer Can	97½
Am Car Fou	55¾
Am F Pow	7¼
Amer Ice	3⅛
Amer Inter	13⅝
Amer Loco	46
Am P Light	8⅝
Amer Smel	88⅜
Amer Sugar	43½
A C Alcohol	23¼
Amer T and T	169⅜
Am Tobac A	76½
A mTobac B	76
Am W Works	17¼
Am Woolen	8⅞
Anaconda C	53¾
Atchison	83¾
Atlan Coast	52¼
Atlan Ref	29½
Ass D Goods	17½
Auburn Auto	25⅝
Aviat Cor	6¼
Amer Bank	22⅝
Amer Metal	49¾
—B	
Baldwin Lo	6
Balt and Ohio	30⅝
Bendix Avi	20⅛
Best and Co	48½
Beth Steel	85⅝
Borden Co	23⅞
Briggs	45
Brook Man	23⅛
Byers A M	22¼
—C	
Can Pacif	13⅜
Curtiss W	18¾
Case T Mach	170
C Violeta	12⅞
C de Pasco	67⅞
Ches and Ohio	58¼
Chi R Islan	2⅜
Chrysler	110
Coca Cola	163½
Col Carbon	117½
Comm and Sout	2¼
Con Cigar	11¼
Cons Gas	34
Cons Oil	15¼
Cont Can	52½
Cont Oil	44½
Corn Prod	59
Coty Inc	7⅝
Cuba Co	1¼
Cub Amer S	8¾
C Am Sug, p	118
Cmm-l Solv	14⅛
Chesapeake	79
C Palmolive	19⅞
Cruc Steel	63
Cons R Cuba	6
—D	
Del Hudson	43⅜
Del and Lack	17¾
Drug Inc	12⅛
Dupont	155½
—E	
East Kodak	170½
El Auto Lit	40
El Pow Lig	16½
Elec Bond	15½
Erie (R R)	17
—F	
Fox Film C	37¼
Frep Texas	25⅞
—G	
Gen A Tank	70
Gen Asphalt	31½
Gen Elec	52¾
Gen Foods	37
Gen Motors	52¾
Guantánamo S	2⅜
Gillet Saf	14¾
Gimbel Bros	24
Gold Dust	12
Goodrich R	42⅝
Goodyear	39⅜
Gen Bronze	8¼
Great North	53⅜
—H	
Hershey, com	61¼
Homestake	378
Houston Oil	15¼
Hudson Mot	16⅛
—I	
Illi Cent	27
Interb R T	6⅞
Int Cement	60½
Int Nickel	59½
Inter Tel	11¼
Illin Glas	93½
—J	
Johns Mansv	129¼
—K	
Kroger Groc	18⅝
Kresge S S	21
Kennecot	58⅛
—L	
Lambert Co	20
Ligg Myers	98⅝
Loew-s Inc	79½
Loose Wiles	31¼
Lorillard	21⅝
Louisv Nas	88
Ludium Stl	32
Lehman Cor	43
Liquid Carb	48¾
—M	
Macy (H R)	47½
Montgomery	54
Miss Pac, c	4½
Miss Pac, p	8⅛
Min Honeyw	105
Murray Corp	12
—N	
N Y Central	43⅝
Nash-Kelvi	18
Nat-l Dist	31
Nat-l Bisc	24
Nat-l Cash	34¼
Nat-l Dairy	22¼
Nat-l P Li	9½
North Amer	23¾
N A Aviat-n	11⅞
Nort Pacif	32½
—O	
Ohio Oil	19⅜
Otis Elev	39½
Otis Steel	17⅞
—P	
Packard Mot	8⅞
Paramuont	19⅛
Pennsylvann	40½
Pullman Co	56½
Proc Gamble	60¼
Pure Oil	18⅛
Puerto Rico	34⅜
—R	
Radio Corp	8¾
Rep I Steel	36
Reynolds	50¾
—S	
Schen Dis	41⅝
Safeway St	34¾
Sears Roeb	88⅞
Simmons Co	46⅝
Soc Vacuun	19¼
St Paul, p	4½
So Pacific	50⅞
South Ry	36⅜
Stan Brands	12⅜
Stand Gas	6¾
Stan N J	65½
Stan Oil C	42
Stewart War	18⅛
Studebaker	13⅞
Sun Oil	65
—T	
Texas Co	59
Texas Gulf	35⅝
Tinken Roll	61¼
—U	
Union Carb	99
U Pacific	140
Union Oil	23¾
United Cor	4⅝
Uni Cor, pfd	36⅜
Unit Fruit	79¼
U S Rubber	58¾
U Aircraft	26¼
U S Steel	99⅜
U S Ind Alc	34
U Gas Corp	9⅝
U Gas Warr	2
—V	
Vanadium	28¼
—W	
Warner Bros	13¼
W Brothers	8⅝
West Union	56⅝
West Elec	143⅛
Woolworth	45½
—Y	
Yellow-Tr	24⅞

VALORES

Sin que hubiera ofrecido papel, el bono de Obras Públicas perdió ayer dos puntos y cuarto en la Cotización Oficial de la Bolsa de la Habana, comparado el tipo de comprador con el del día anterior. Perdieron también puntos las Obligaciones Oro del Tesoro. Y ello—pesimismo que se ha apoderado del mercado, decían algunos observadores—repercutió en otros valores especulativos, afectándose hasta las emisiones de acciones más favorecidas en todo momento.

No hay un factor determinado, y si lo hay no se exterioriza, que justifique la realidad del mercado local. Los más inteligentes observadores atribuyen lo que pasa, al desconcierto de que son presa todas las clases productoras y mercantiles ante los proyectos de nuevos impuestos y otros que se han presentado en el Congreso. «La incertidumbre que produce todo eso—nos decía ayer uno de esos observadores—; la inseguridad en todo lo que se emprenda, y la desorientación que se advierte en los organismos directores de la nación, es más que suficiente para justificar la realidad del mercado, pues en el mismo se refleja todo eso.»

Los únicos valores que se mantuvieron en su posición de firmeza, fueron los bonos de renta fija. De los de la Compañía de Gas y Electricidad se vendieron, durante la Cotización Oficial celebrada en la Bolsa de la Habana, $5,000 al precio de ciento nueve.

Carecieron de importancia las otras operaciones ejecutadas fuera de la pizarra de la mencionada Bolsa local.

De la Cotización Libre que se efectúa en dicho centro de Contrataciones, ofrecieron mejor posición los bonos de la International Telephone del cuatro y medio, los de la Cuban Telephone del siete y medio, los del Centro Gallego y los del Casino Español, así como también las acciones de las Compañías «El Comercio» y «La Comercial».

Bonos de Cuba

Cierre ayer en New York:

	Comp.	Vend.
Speyer, 5%	102	—
Speyer, 4½%	98	98¾
Morgan, 5%	102	102½
Morgan, 5½%	102	103⅜
Obras Públicas	58	59
Cuba Railroad, 5%	48¾	50
Cuba Railroad, 7½%	58	61⅞
Cuba Northen, 5½%	48½	49¼
Manatí Sugar, 7½%	57	—
Inte. Tel. & Tel. 4½%	88½	88⅞

MERCADO DE METALES

Cierre ayer en New York:

Cobre	14.05
Estaño	55⅞
Níckel	35
Zinc	7.10
Plata	44¾
Plomo	6.00
Oro en barras	35
Manganeso	40

MERCADO DE LONDRES

LONDRES, junio 10.—El oro en barras se cotizó a 140 chelines 7 peniques, contra 140-6½d el miércoles. Han sido adquiridas £385,000 en oro en barras. El dólar, cable, abrió a 4.9372 por libra esterlina. No ha variado la tasa del Banco de Inglaterra. La Bolsa abrió tendencia definida. La plata se cotizó a 20d onza; baja de ⅛ de penique. A las 2 p. m. USSteel estaba al equivalente inglés de 99¾; American Tel. a 168¼, y General Motors a 52⅞. El cobre disponible se cotizó a £54-18/9d (baja de £1-13/9d), con los futuros a £54-17/6d (baja de £1-2/6d), y el electrolítico disponible a £61- (baja de £1) con los futuros a £62, (baja de £2).

El mercado de acciones las emisiones internacionales estuvieron más flojas, cotizándose Internat'l Nickel a 59⅛, Shell Union a 28¾, USSteel a 99 23/32 y Anaconda a £11.

HUBO VENTAS DE LAS FILIPINAS PARA LLEGAR EN ESTE MES Y EN JULIO A 3.38 Y 3.37 CENTAVOS

Los refinadores rebajaron su precio básico veinte puntos para un día o dos, con el objeto de estimular los negocios según dicen las informaciones recibidas ayer por la tarde

Temprano en la mañana de ayer se reportaron en el mercado de crudos, como efectuadas el miércoles, las ventas siguientes, de azúcares de Filipinas: 1,000 toneladas para llegar en julio 8, a 3.37c, a un operador; 2,000 toneladas para llegar en julio 18, a 3.38c, a un operador, y 3,500 toneladas al mismo precio y para llegar en el mismo mes, a operadores. Anunciáronse también, pero como efectuadas ayer, otras dos ventas, consistente una en 1,500 toneladas de Filipinas, para llegar en junio-julio, a 3.38c, a la refinería McCahan, y la otra en 16,000 sacos de Cuba para pronto embarque, a 2.49c C&F, a la refinería Henderson. El mercado se presentó con tono sostenido, manteniéndose las ofertas en general a 3.40c, sin que los refinadores locales denotaron interés por comprar.

En los futuros el Contrato número 3 actuó con fuerza merced a las compras de cubertura contra las ventas del disponible, mostrando las cotizaciones alzas netas de 1 a 3 puntos en la hora final. El Contrato número 4 volvió a sufrir los efectos de la liquidación, y en aquellos momentos se encontraba de ½ a 1 punto neto más bajo. Se vendieron en total 12,100 toneledas en el Contrato número 3, y 29,400 en el Contrato número 4.

En el mercado del refinado la nota del día fué la rebaja de 20 puntos a la base de 4.50c, adoptada en algunos casos para ayer solamente, y en otros por dos días, e implantada por los refinadores, a fin de estimular el negocio. Tomaron parte en la elevación Arbuckle, Savannah, la Colonial, la American y la National.

MERCADO DE LONDRES.—El mercado de Londres cerró flojo, habiéndose vendido anteayer crudos al equivalente de 1.15½c lab. Cuba: estando ayer las ofertas algo más bajas. Las cotizaciones de la Terminal fueron las siguiente:

	Cierre del 9	Cierre del 10
Junio	6/ 6¾	6/6
Julio	6/ 7	6/6½
Agosto	6/ 7½	6/6¾
Octubre	6/ 7	6/6½
Diciembre	6/ 7½	6/6½
Marzo	6/ 9½	6/8½
Mayo	6/10½	6/9½

INFORME DE LAMBORN.—Los señores Lamborn, Hutchings & Co., dieron ayer tarde el siguiente informe sobre el mercado de crudos:

«Los últimos cables recibidos al cierre del mercado de crudos ayer, anunciaban existir fuertes indicaciones de haberse efectuado la venta de un cargamento de azúcares de Puerto Rico, para despacho en la primera semana de julio, a la base de 3.38 a operadores o a un refinador «outport».

Temprano en la mañana de hoy se anunció una venta efectuada tarde de ayer consistente en 1,000 toneladas de las Filipinas, para llegar en julio 8, a la base de 3.37 a operadores, y otra venta de 3,500 toneladas de crudos de igual procedencia, para llegar a mediados de julio, a la base de 3.38, también a operadores.

Temprano hoy se anunció otra venta de 2,000 toneladas de igual procedencia, para llegar en julio 18, a la base de 3.38 a operadores, quedando aún ofrecida una ligera cantidad de esta procedencia a la base de 3.40.

Hoy abrió el mercado de crudos con un tono sostenido. Un lote de azúcares de las Filipinas —en puerto de Nueva York,— probablemente obtenible a la base de 3.37 y ligeras ofertas de crudos es de igual procedencia, para llegar en la segunda quincena de junio y temprano en julio, a la base de 3.38. Los refinadores en general en espera del desarrollo de nuevos acontecimientos en el mercado de refinado.

Durante el transcurso del día se anunciaron las siguientes ventas: 1,500 toneladas de las Filipinas, para llegar tarde en junio-temprano en julio, a la base de 3.38 a la refinería McCahan, y 16,000 sacos de Cuba, para pronto embarque, al precio de 2.49 C&F a la refinería Henderson quedando ofrecidos dos cargamentos de esta última procedencia, para embarque temprano en julio, al precio de 2.50 C&F.

Cotización «spot» de Willett & Gray el día 9: 3.35.»

CIERRE DE LOS VALORES EN LA BOLSA DE N. YORK

el precio de las acciones estuvo hoy sostenido y en algunos casos fuerte el mercado siguió desanimado por falta de nuevos alicientes. La flojedad de ayer brillaba por su ausencia y, para aliento de los alcistas, la presión ejercida la víspera sobre las acciones comunes de la General Motors parecía haberse agotado. Las acciones del cobre marcharon rezagadas, probablemente a causa de la debilidad del metal en Londres. A las comunes de la Pennsylvania no les afectó gran cosa el dividendo de 50c hoy declarado, aunque según algunos era de esperar un reparto algo más generoso. La compañía había pagado 1 peso en febrero y diciembre de 1936. Aunque los embarques de productos acabados del acero efectuados por la USSteel Corp'n el mes pasado arrojaron una merma de 39.605 toneladas respecto a abril, todavía representan un aumento de 319.942 sobre los del mismo mes de 1936. El informe no surtió efecto alguno en la cotización de las acciones comunes del «Acero». Pocas noticias llegaron del frente obrero en horas de sesión, pero se avecinan allí, al parecer, ciertos acontecimientos que pudiera revestir decisiva importancia. Como viene sucediendo de de unas sesiones a esta parte, nada de especial transcendencia nos es dado discenir en los movimientos monótonos e indecisos del mercado de valores actual.—DFUnderhill.

TABACO

Acordes con nuestra información de ayer, diremos que han sido vendidas otras partidas limpias de Vuelta Abajo, de la cosecha del año pasado, con destino a fabricantes locales y de los Estados Unidos.

Se han vendido en esta plaza y en centros productores de la provincia pinareña. Allí mismo han de pasar también a segundas manos en los presentes días, una cantidad importante de clases bajas. Marcará los tercios el comprador de firma cigarrera en esta capital establecida.

De esas y otras operaciones que se han concertado y están a punto de concertarse, daremos a nuestros lectores los detalles de costumbre en el momento oportuno.

También siguen en el mercado, en disposición de registrar otros lotes de rezagos y bancos de la nueva cosecha de Partido y Vuelta Abajo varios fabricantes locales y del Norte.

LAS ENTRADAS DE RAMA

Durante el día de ayer entraron en la plaza las partidas de tercios que relacionamos a continuación:

De Ceiba del Agua, para Junco y Compañía, 42.

De Puerta de Golpe, para Solaún y Hermanos, 50.

De San Juan y Martínez, para Ruisánchez, Egusquiza y Compañía, 129.

De Guanajay, para Junco y Compañía, 41.

De San Luis de Pinar del Río, para H. Duys y Compañía, 119.

De Mendoza, para Manuel Suárez, 3.

De San Antonio de los Baños, para Junco y Compañía, 15.

LAS COMPRAS EN MATULES

Noticias que recibimos de Las Villas, nos informan que los hermanos Fernández, comerciantes de Santa Clara, han comprado varias vegas en matules, una en la finca Maguey y otras en Santa Elena.

En San Luis de Pinar del Río han comprado varias vegas finas, también en matules, los señores Ruisánchez, Egusquiza y Compañía, que destinarán esos tabacos finos, después de escogidos, a los fabricantes de Tampa señores Perfecto García & Brothers.

Otros compradores siguen su acción en matules en distintos centros productores de Vuelta Abajo.

DE LAS EXPORTACIONES

En otra página de nuestra edición de ayer dimos información sobre las exportaciones de rama, torcido, cigarrillos y picadura durante el próximo pasado mes de mayo y en los cinco meses transcurridos. Hoy ofrecemos el valor de las exportaciones de rama y manufacturado a cada país durante mayo. Es como sigue:

Estados Unidos	$ 762,053
Reino Unido	264,177
Puerto Rico	100,025
Francia	94,484
Argentina	59,277
Alemania	36,336
Holanda	27,408
Uruguay	14,787
España	14,020
Africa Inglesa	11,308
Austria	7,986
Perú	6,226
Suiza	5,329
Canadá	4,887
Chile	4,883
Panamá	2,958
Islas Canarias	2,547
Bélgica	1,996
Egipto	1,506
Suecia	1,312
Gibraltar	1,122
Antillas Inglesas	1,029
China	808
Africa Francesa	800
Australia	678
El Salvador	624
Congo Belga	511
Noruega	422
San P. Miguelón	164
Turquía	190
Venezuela	132
Italia	90
Suma total	$ 1.431,122

MERCADO DE SEDA

Cierre ayer en New York:

Junio	183
Julio	183
Septiembre	180
Diciembre	179½

MERCADO DE ALGODON

Cierre ayer en New York:

Julio	12.09
Octubre	12.10
Diciembre	12.07
Enero	12.08
Marzo	12.11
Mayo	12.17

MERCADO DE PIELES

Cierre ayer en New York:

Junio	14.97
Julio	15.30
Septiembre	15.68
Diciembre	16.00
Marzo	

N. GELATS y Cía.
Habana. BANQUEROS Aguiar 106-108
Vendemos cheques de Viajeros
Pagaderos en todas partes del mundo
y Cartas de Crédito Circulares
en las mejores condiciones.
"SECCION DE CAJA DE AHORROS"

M.E.C.D. 2016

Consejo de Guerra contra un marinero por supuesta falta

La Marina ha de contribuir a la erección del monumento a Martí. Sigue viaje el Cuba

A las nueve de la mañana de hoy tendrá lugar en la Sala de Justicia del Puesto Naval del Castillo de la Punta, el Consejo de Guerra General seguido contra el marinero de segunda Miguel Cotolongo Pedroso, por un supuesto delito de «Usurpación de Insignias».

El Tribunal designado es el siguiente: Presidente, comandante de administración Sabás González Gía; vocales: comandante auditor Luis Morales Patiño y capitán de infantería Miguel Batet Rivas, M. N.; suplentes, capitán de corbeta Tomás García Gamba, M. N., y capitán de señales Carlos M. Choca Quintana. Como fiscal actuará el capitán auditor Rubén Montero Pertierra. De defensor el sub-oficial de señales Francisco Romero Nussa. De secretario y taquígrafo el sub oficial taquígrafo Juan Rodolfo Cantero y como auxiliar de este el sargento de primera taquígrafo Orestes Montoto Quiñones.

Cooperación al monumento a Martí

El coronel Angel A. González, jefe de la Marina de Guerra Constitucional, ha solicitado la cooperación de los jefes, oficiales, clases y alistados de la Marina para lograr en fecha próxima la erección de un monumento nacional al Apóstol José Martí. La contribucin se hará atendiendo al grado y jerarquía, en la forma siguiente: Coroneles auxiliares: El importe de tres días de haber líquido. Tenientes coroneles: El importe de dos días de haber líquido. Comandantes, oficiales y suboficiales: El importe de un día de haber líquido. Sargentos de todas las categorías: $0.80. Cabos: $0.60 y soldados: $0.40. Esta contribución la harán los miembros de la Marina de Guerra Constitucional con sus haberes del presente mes de junio.

En el Salón de Actos de la Sección de la Marina Mercante, Pesca y Alumbrado de Costas, se llevó a efecto una reunión de la directiva del «Club Naval». Asistieron a la misma el coronel Angel A. González, sus auxiliares tenientes coroneles Gómez Casas, García Leal y Pérez Giraudy, los jefes de los distritos navales de la Habana, Cienfuegos y Nuevitas, comandantes Morales Benítez, Miguel A. Pérez y Santos Mora, respectivamente. Por necesidades del servicio se excusó el comandante de la Paz García del Distrito de Santiago de Cuba, en viando su representación. El comandante García Pujol, los capitanes Cobelo, Meunier, Ortega, Montero, Carlos Hernández, José Fernández Landa, Oscar Hernández, de la Policía Marítima y Fernández Esquivel, de la Reserva Naval, Tenientes Ledón, Flaquer, Bueno, Borrás, Rodríguez Carranza, Ullivarri, Abella, Soto y Cantero Había también una nutrida representación de los guardias marinas y de las clases y alistados de todas las unidades.

El coronel González abrió la sesión agradeciendo la deferencia del presidente de la directiva del «Club Naval» de que presidiera el acto. Habló de sus anhelos por ver resurgir en Cuba todos los deportes y que la Marina de Guerra, sea uno de los principales factores en ese auge. Ya hoy cuenta con con equipos de base ball amateur, y profesional, de foot ball inter colegial, de remos senior y junior, y se está organizando la formación de teams de track, de natación y de basket ball, para competir dentro y fuera del país en todos los eventos y expuso que esperaba, por la calidad de los aletas, ocupar buen lugar en todas las competencias que participe la rerepresentación de la Marina de Guerra. (Aplausos).

Seguidamente por el tesorero, capitán Miguel A. Meunier se dió cuenta del estado de la caja y de los gastos que se habían producido. El coronel González que había facilitado la cantidad de $168.00, de su peculio particular para las primeras necesidades que tuvo que confrontar la directiva en la organización del «Club Naval», aprovechó esta ocasión para donarios definitivamente al club. Hubo debates en relación con el futuro desenvolvimiento del «Club Naval», y se tomaron distintos acuerdos en ese sentido.

Terminó el acto con un ponche ofrecido por el capitán Fernández Esquivel, sub jefe de la sección de la Marina Mercante.

El «Cuba» hacia Hamburgo

En el Estado Mayor General se ha recibido un parte oficial del capitán de corbeta Pedro A. Brito Silva, notificando que el «Cuba» ha salido de Amsterdam rumbo a Hamburgo, Alemania, ayer por la mañana, participando que todos a bordo gozaban de perfecta salud.

Junta técnica para un abordaje

El Estado Mayor General ha designado al capitán de corbeta Alberto Casanova González y los alféreces de navío Roberto Comesañas Rodríguez y Enrique Torres Valdespino, al objeto de que terminen las responsabilidades correspondientes con motivo del abordaje acaecido en el puerto de la Habana, entre los vapores «Santa Bárbara» y «Cuba» debiendo reunirse para este fin en la Capitanía del Puerto de la Habana.

Nombramientos

Han sido nombrados sub tenientes de Mar en la Reserva Naval los siguientes señores: Severino D. Ponce Carratalá, Ramón Roque Maceo, Antonio Marrero Corrales, Antonio Ruíz Miranda, Sabino Santos Pérez y Juan J. Cisneros Vidal. Como sub teniente de infantería Favio A. Ruiz Rojas y como teniente de administración Cristóbal Arratía Díaz.

HABANERAS

LA MODA ACTUAL

SOMBREROS DE VERANO

Modelo encantador de sombrero de verano, que responde a un estilo nuevo que favorece grandemente a todas las jóvenes. Es de panamá azul con un drapeado en la copa, doblándose el ala, por el frente, de una manera graciosa donde está prendido un pájaro de fieltro rojo. Este modelo, así como otros muchos, acaba de llegar en la conocida casa de Baranda y Rego en San Rafael número 5, al lado del antiguo ten cents.

DESPUES DE LA EXPOSICION

Gran público femenino desfiló en estos días pasados por los salones de la exposición de El Encanto ávidas por conocer el mejor modo de interpretar las telas y accesorios recibidos últimamente en esa tienda, por la incomparable artista Ana Marín Borrero.

Todo cuanto brilla en nuestra sociedad concurrió al llamamiento de El Encanto para contemplar una vez más la sabia manera de combinar colores y materiales dentro de la última moda.

Aunque esos tres días de exposición han pasado ya, ahí quedan todavía esos modelos para demostrar todo el partido que puede sacársele a los chiffones, organzas, crepés lisos y estampados, encajes y linones...

NOTAS DE PARIS

A medida que adelanta la temporada de los sports la que los frecuenta habrá adquirido un cutis de verano del tono tostado de la piel curtida quemada con cuidado, cambiando del marfil al oro, que le sentará mucho, llegando con el tiempo a lucir el quemado que se llama Londres.

Los crepés de seda son para más vestir. La que puede usar todos los delicados tonos pastel los llevará en lindos vestidos y trajes, combinándolos, aunque sencillos con adornos en motivos pespunteados y guateados. Un ensemble precioso tiene el escote alto cuadrado con un lazo grande por delante; la falda con piezas como un paraguas.

La que prefiere lucir más sencilla al presentarse en pública se encantará con dos modelos. Uno es un traje muy chic los slacks son de alpaca negra y el otro modelo tiene una chaqueta larga de chintz brilloso que cubre unos shorts de hilo color de rosa. Ambos son típicos de la moda de este verano.

La mayoría de las colecciones solo presentan modelos diáfanos, excepciones notables son Mainbocher, Rouff, Paray, Tranceoramant, y Schiaparelli. Los nuevos suits para otoño se dividen en tres categorías; tales como el modelo con chaqueta basque adornado con pespuntes, el suit de chaqueta entallada y cruzada de Mainbocher y otro modelo con chaqueta floja. Los ensembles con chaquetas de todos largos desde la cadera hasta tres cuartos de largo.

DE LA VIDA EN MARCHA

Llega a nuestra mesa de trabajo un libro interesantísimo que todos deben conocer, escrito en firma de crónicas de viaje por el gran escritor José Ramón Villaverde y un prólogo no menos interesante del notable periodista Miguel de Marcos.

El doctor Villaverde nos da a conacer, desde su salida de la Habana, todo el recorrido que hizo por Europa volviendo por los Estados Unidos, en una forma amena e intructiva que dan ganas de seguirlo, alabando a criticando cuanto por su vista ha pasado en estos últimos meses, resultando de una actualidad interesante.

La Vida en Marcha, como ha titulado su libro, ha de verse en todos los hogares vendiéndose en las principales librerías.

Muy agradecidos le quedamos al señor Villaverde por la atención que tuvo al enviarnos este ejemplar de su libro que con tanto interés hemos leído, deseándole el buen éxito que se merece.

LA GUAJIRITA SIN NOVIO

Guajirita señadora:
tus ojos al Sol dan paso;
si los abres... es la aurora;
si los cierras... el ocaso.

Al andar, tu paso leve
va marcando la alegría
que a faltar nunca se atreve
en tu feliz serranía.

En tu voz está el arrullo
de las palomas que mimas;
y clama en todo lo tuyo,
en un esfuerzo baldío,
la ensoñación de las rimas
que han vibrado en tu bohío.

Arsenio FEBLES.

MENU DEL DIA

Almuerzo	Comida
Cup de frutas	Grape fruit
Huevos rellenos	Sopa a la Juliana
Ragú de carnero	Pollo a la Villeroy
Arroz blanco. Boniatos	Ensalada de lechuga
Dulce de tomate	Brazo gitano

RECETAS DE COCINA

Panetela con Yemas Dobles

Se coloca en una dulcera pedazos de panetela remojada en vino dulce. Aparte se hacen yemas dobles y con las claras un merengue endulzado ligeramente. Se colocan sobre la panetela las yemas y se cubre todo con el merengue que tendrá ralladura de limón verde, dejándose en el horno un rato para que se dore.

M. R. de FONTANILLS.

VIBOREÑAS

Los santos de hoy

Santa Aleida y los Santos Fortunato y Bernabé.

Es mi primer saludo dedicado a la distinguida y culta dama María Riquelme de Morera, amada esposa del buen amigo señor Ernesto Morera del Río, padres de una viboreña tan graciosa como la bella figulina Emma.

Vénse impedidos de recibir a sus amistades.

Dos gentilísimas figulinas celebran sus días, Aleida Padilla y Aleida González Cadice.

Un lindo y tierno capullito también celebra sus días, la niña Aleida Hernández y Martí, adorada hijita de los jóvenes esposos bella dama Leonor Martí Brito y el señor Adolfo Hernández Hernández.

De ser hoy los días del muy querido amigo Fortunato Govantes, junto con su amadísima esposa, nuestra culta colaboradora, joven y bella señora Consuelo Morillo, le dedico un fuerte abrazo, por el gran afecto que desde la niñez de ambos les profeso

Boda notarial

Señalada para la tarde de mañana sábado, a las seis, en la residencia de la novia distinguida y bella señorita María Teresa Azpeitia, que unirá sus destinos a los del apreciable y afortunado joven Alberto Navarro Estrada.

Serán impuestos de sus derechos y deberes ante la ley, por el notario público doctor Antonio R. Valverde.

Les quedo agradecido a su cortesía invitándome, los felicito anticipadamente y les dedicaré una detallada reseña.

Bodas de cuero

Una vez más repito y advierto que me tengo a las denominaciones que hizo nuestro inolvidable decano Enrique Fontanills.

Hoy cumplen tres años de casados. Bodas de Cuero, los jóvenes esposos bella señora Amalia Villaverde Ramos y el señor Alejandro L. Delgado Pazos, en cuyo dichoso hogar les sonríe una preciosa niña de poco más de un año.

Los saludo dedicándoles mi más expresiva enhorabuena, con mis votos porque lleguen a celebrar sus Bodas de Diamante

Club Femenino de Cuba

Promete verse muy concurrido por las más distinguidas familias, en la mañana del próximo domingo, el cine «Neptuno», con motivo de la atractiva fiesta que celebra su directiva a beneficio de sus grandes obras.

La luneta, al sólo precio de treinta centavos, pueden adquirirse en la Contaduría o en las oficinas del Club Femenino, en la Manzana de Gómez, segundo piso.

Margot Rodríguez de Vázquez

Ayer celebró su onomástico la distinguida señora Margot Rodríguez de Vázquez, doctora en Pedagogía, tan estimada en la sociedad habanera.

Con tal motivo, se vió muy agasajada por sus amistades y por sus discípulos, que forman legión.

A las felicitaciones recibidas, unimos la nuestra.

Boda católica

Señalada está para las seis y media de la tarde de hoy, en la iglesia parroquial de Jesús del Monte.

Es la novia la gentil figulina Carmen Galindo y Martín, y su dichoso prometido el estimado joven Julián E. Peláez del Casal.

Anticipadamente los felicito, y mañana me complaceré en dedicarles unos expresivos párrafos describiendo su matrimonio.

Nuevo cristiano

Lo es ya el gracioso niño Ricardo Alfredo, hijo de los apreciables esposos señora Conchita Lara de Sandrich y el señor Román A. Sandrich, por haber recibido las aguas del bautismo en la Catedral de Trinidad, habiendo tenido por padrinos a la señora Rosina Lara de Menéndez y al señor Manuel Menéndez García.

Un beso dedico al nuevo cristiano, con mi enhorabuena a sus complacidos padres y padrinos.

Teatro Tosca

Tarde y noche en nuestro elegante coliseo:

«Nostradamus» y «Trece Horas de Vuelo», por Fred McMurray.

Mañana sábado la famosa cinta «Nacida para el baile», por Eleanor Powell y «Modelo de Virtudes», por Bruce Cabot.

El viernes día 25 se celebrará una gran matinée a la una y media, con un atractivo concurso de «Hi-Li», dedicado a nuestro bullanguero mundo infantil.

A las cinco y un cuarto una gran tanda social en la que será proyectada «Adversidad», y por la noche, a las 8 y un cuarto, se repetirá con «Terror de Chicago».

Precios: Matinée y tanda, niños y balcones 5 centavos, luneta 10 centavos. Noche: 5-15.

Juventud Atlética Viboreña

Un té-bailable celebra esta juventud el próximo domingo, en su local social de la Avenida de Concepción y la calle Octava, a las cinco y media de la tarde y durará hasta las diez de la noche, con buen programa bailable.

Acuso recibo al presidente «Julito» Lanier Hevia y agradecido por su cortesía invitándome.

Roberto Vázquez

Promete verse muy concurrida esta tarde la notable exposición de las obras de tan notable artista, formada por paisajes cubanos, marinas y otras muchas obras.

En los salones del Liceum.

Un saludo

Lo dedico en su cumpleaños al estimado señor Antonio Mavilla.

Junto con sus familiares le deseo muchos y dichosos años.

Restablecida

Lo está ya la gentilísima figulina María Hortensia Otero, después de haber sufrido una fuerte grippe por algunos días.

Hágole extensiva mi enhorabuena a su amantísima mamá, la distinguida dama María Estévez.

Temporadistas

Al objeto de pasar una temporada en la provincia de Villa Clara, hacia ella han salido las bellas figulinas Serafina y María Gutiérrez Rodríguez, las dos hermanitas y amigas muy admiradas, que permanecerán en esa localidad hasta fines del mes de julio.

De ellas tengo encargo las despida de sus amistades, las complazco y con mi expresivo saludo de despedida les deseo la más agradable temporada.

Urbano del CASTILLO.

GUANABACOA AL DIA

En el Casino.

Mañana sábado, el Casino Español, rendirá un merecido homenaje a distinguidas personalidades.

Por sus merecimientos para con esa casi centenaria institución.

Son ellos: los señores José Catasús Rafols, ex presidente y actual vicepresidente del Casino; Manuel Suárez García, Tesorero; Rafael García Iglesias, Secretario y Antonio Díaz Casas, entusiasta vocal.

Con motivo de haber sido nombrados en Junta General de Asociados Socios de Mérito.

El acto de la entrega de los Títulos que así los acreditan, será complementado con el siguiente programa:

1.—Sinfonía por la Orquesta.
2.—Entrega de los Títulos.
3.—Reposición por la «Agrupación Artística Gallega» del gracioso sainete en tres actos, original de Carlos Arniches, titulado: «El Ultimo Mono».

En cuyo reparto toman parte Emilita T. Duimovich, Eulalia Patiño, Coralia Toledo, Emilia Duimovich, Carmen Patiño, Angel Iglesias, Félix Suárez, Florentino Cobián, Valentín Menéndez, Francisco Romilio y Ramón Mauri.

A las ocho y media de la noche abrirá sus puertas el Casino Español, para recibir en sus salones a las personas invitadas.

Será un acto brillantísimo.

Roberto Vázquez.

Inaugurara hoy su exposición de óleos, un artista tan modesto como aplaudido.

Roberto Vázquez.

El joven e inspirado pintor presenta treinta y dos obras a la consideración de la culta sociedad habanera.

En el Lyceum.

A las cinco y treinta de la tarde.

Será presentado por el señor José Sergio Velázquez.

Forman parte de su valiosa colección de cuadros al óleo, los titulados «Vida en Tornasol», «La Majestad del Sol», «Entrada del Mariel», «Sol del Mediodía», «Misa de Viernes Santo» y «Ensueño en el agua».

Y otros muchos más que lo consagran en el comienzo de su carrera artística.

Esta exposición de Paisajes y Marinas, ha de constituir un sucéss social esta tarde, del cual se hará eco la Crónica Habanera.

Entre nosotros.

Después de haber disfrutado unas bien merecidas vacaciones el Revdo. José Acosta, prestigioso presidente de la Asociación de Periodistas y Escritores de Guanabacoa y director que fuera, del colega local «Orientación», cuyo semanario fundara con el beneplácito de todos, ha regresado nuevamente al seno de la sociedad guanabacoense, que tanto lo estima por sus dotes de caballerosidad.

Reciba el distinguido compañero nuestro saludo de cordial bienvenida.

Operado.

En fecha reciente fué operado de apendicitis en el Hospital de la Policía Nacional, el señor Angel Fernández.

Intervención quirúrgica realizada con toda felicidad.

Siendo el estado del joven paciente muy satisfactorio en los actuales momentos.

Lo que nos hace estimar que pronto estará de nuevo en su hogar completamente restablecido.

Nuestras congratulaciones por tal motivo.

Por los teatros.

Dos funciones de teatros tendremos hoy.

Las carteleras del «Carral» nos anuncian las proyecciones de las magníficas obras del cinema: «El enemigo jurado» y «Mares de la China» por Clark y la malograda Jean Harlow.

El teatro «Fausto», que con su reapertura está siendo favorecido por nuestra sociedad, proyectará en su pantalla la sensacional film, «Itto» o «La canción de la muerte», por artistas bien conocidos del público.

Restablecida.

Encuéntrase ya restablecida de la difícil intervención quirúrgica a que fué sometida la gentil señora Carmelina del Río de Yanes.

Grata nueva que gustoso consigno para conocimiento de sus muchas amistades que tanto se han venido interesando por su estado de salud.

El cronista se complace en saludarla.

Insinuaciones.

El próximo domingo, es la festividad de San Antonio de Padua.

Con tal motivo están de días un grupo de elegantes señoras y lindas señoritas de nuestros círculos sociales.

Fecha que es aprovechada para hacer sus insinuaciones de felicidad por las personas que gozan del prestigio de un gusto exquisito.

Por ello los Hermanos Goyanes, propietarios del jardín «Las Delicias», de la Avenida de la Independencia, ofrecen sus finas y delicadas flores para obsequiar en su día a esas damas y damitas.

Los hermanos Goyanes, se han hecho los preferidos, por sus maravillosos trabajos.

Que pueden encargarse directamente al jardín «Las Delicias» o al salón de exposición que poseen en la calle Doce y Veinte y tres en el Vedado, por sus teléfonos.

Salustiano González.

El martes último, celebró su fiesta onomástica el señor Salustiano González, teniente de la Policía Nacional, y gran amigo de los «chicos de la Prensa».

Pasó su día entre las congratulaciones de sus amigos.

Recibiendo múltiples felicitaciones de sus superiores y subalternos.

Aunque algo tarde, no por ello el Cronista deja de saludarlo por el fausto día.

Mejorada.

La señora Ignacia Varona, esposa del cumplido industrial señor Domingo Trueba, continúa mejorando de la delicada operación que en ella fué realizada.

Muy pronto, y quizás hoy, sea dada de alta.

Instalándose de nuevo en su residencia de la Avenida de la Independencia, para atender a su total restablecimiento.

Edwin Alexander.

El distinguido y correcto joven Edwin Alexander, encuéntrase mejorando de la enfermedad que desde hace varios días lo tiene recluído en sus habitaciones de su elegante residencia de la calle Barreto.

Hacemos votos porque pronto esté restablecido y así poder dar a conocer tan grata nueva a sus muchas amistades.

José R. Arango de la Maza.

El Hogar de los Veteranos

Los Veteranos de la Independencia, por la reducción de sus pensiones y la extrema vejez a que han llegado algunos, así como por la falta de trabajo para aquellos que no han arribado a los sesenta años para poder ser pensionados, padecen, en muchos casos, una situación económica difícil, sin familiares que los cuiden y atiendan, y por eso desde hace largo tiempo, de acuerdo con su Presidente, el Consejo Nacional de Veteranos, viene gestionando la construcción del «Hogar del veterano' y unas Salas para enfermos, independientes y agregadas a algunos de los Hospitales del Estado, para que ese hogar o residencia no tenga carácter de asilo, sino similar al «Soldier's Home» de Washington y en el que se conserven algunas de las prácticas y tradiciones del Ejército Libertador de Cuba.

El Congreso, sintiendo esa necesidad y recogiendo los anhelos de los Veteranos, tiene en estudio y discusión un proyecto de ley que tiende a la organización del «Hogar del Veterano», pero tratándose de una necesidad inaplazable, puede y debe el Poder Ejecutivo dictar las medidas procedentes para su creación provisional, hasta tanto el Congreso legisle definitivamente sobre el particular.

A ese efecto, el Poder Ejecutivo, con el fin de aliviar la situación de los Veteranos pobres y desamparados, ha firmado un Decreto, cuya parte dispositiva dice así:

Primero: Sin perjuicio de la legislación que prepara el Congreso Nacional utilizando el ofrecimiento de la Alcaldía de la Habana, se crea el «Hogar de Veteranos», con domicilio en la ciudad de la Habana, instalándose por ahora en el local que ocupó el Mercado «La Purísima», propiedad del Municipio de la capital, donde actualmente existen dormitorios para los Veteranos necesitados, mientras el señor Alcalde Municipal de la Habana pueda permitir el uso de ese inmueble y en el que se instalarán también cocinas, comedores y almacenes correspondientes.

Segundo: Se crea un patronato que se denominará «Patronato del Hogar del Veterano», compuesto de quince miembros, de los cuales cinco serán Veteranos de la Independencia, de reconocida autoridad, designados por el Presidente de la República, a propuesta del Consejo de Directores del Consejo Nacional de Veteranos de la Independencia; otros cinco designados libremente por el Presidente de la República, escogidos entre los jefes de mayor significación pertenecientes a las Fuerzas Armadas de la Nación (Ejército, Marina y Policía Nacional) y otros cinco miembros ex-oficio que serán: el Presidente del Consejo Nacional de Veteranos de la Independencia, el Gobernador Provincial de la Habana, el Alcalde Municipal, el Director de Beneficencia, de la Secretaría de Sanidad y Beneficencia, y el Director del Servicio Central, Pensiones y Jubilaciones de la Secretaría de Hacienda.

Los miembros de nombramiento del Patronato serán designados por un período de cuatro años.

El Patronato, dentro de los diez días de designado se constituirá, eligiendo de entre sus miembros un presidente, un vicepresidente, un secretario, un vice secretario, un tesorero y un vicetesorero, teniendo los demás miembros que lo formen el carácter de vocales.

Tercero: El Patronato del Hogar del Veterano tendrá a su cargo cuanto se relacione con la dirección y manejo del «Hogar del veterano» y propondrá al Presidente, dentro de los dos primeros meses de su organización, los estatutos y reglamento de la Institución, que una vez aprobados éste promulgará mediante Decreto Presidencial.

Cuarto: Cuando el número de Veteranos de la Independencia disminuya en más de un cincuenta por ciento de la capacidad de la residencia y de las Salas del Hospital que se crean, se irán admitiendo retirados de las fuerzas armadas de la República, de modo que con el transcurso del tiempo la institución pase al servicio de los retirados de dichas Fuerzas Armadas que no tuvieren familiares con quienes residir en los últimos años de su vida.

Quinto: Los gastos de sostenimiento y de adaptación del edificio que ocasione el cumplimiento de lo dispuesto en este Decreto, se sufragarán por ahora con cargo a los Fondos de Desocupados y con los demás que puedan obtenerse o asignarse para esos fines, aprovechándose un local del mismo para la Administración del Fondo de Indigentes y sus otros servicios

MOVIMIENTO DE PERSONAL EN HACIENDA, PROPUESTO POR LA OFICINA DE COMPENSACIONES

En la Secretaría de Hacienda se recibió en la tarde de ayer una relación de cambio de personal enviada por la Oficina de Compensaciones, que afecta a unas doscientas plazas de todas categorías.

En dicha relación constan los empleados que han de quedar cesantes, los que habrán de sustituirlos y las plazas a cubrir. Este movimiento de personal afecta principalmente las aduanas, zonas y distritos fiscales de la República.

Anuncios Clasificados de Ultima Hora

Más ANUNCIOS CLASIFICADOS de ULTIMA HORA en la página VEINTE

PROFESIONALES

3 DRES. en MEDICINA.

DR. ALFREDO COMAS

Especialista del Instituto del Cáncer. Enfermedades venéreas, sífilis, impotencia, afecciones de señoras, tumores del útero y pechos. Aplicaciones del Radium. Horas: de 2 a 5. Telf. M-7728, San Nicolás 70, Habana.

GABINETE MEDICO OBSTETRICO: DR. EVARISTO PEREZ RIVERO DRA. AMPARO SOBRAL DE LEDON

Consultas de 1 a 4 p. m., Habana 168, altos, entre Sol y Luz. Telf. A-8930 Habana.

DR. A. LABRADOR

Especialidad en enfermedades de señoras, flujos crónicos, venéreos y sífilis, corazón, riñones y pulmones. Inyecciones intravenosas. Se hacen toda clase de análisis. Consultas gratis, de 8 a 11 y media. Pagas, de 3 a 5.

ANGELES 3, ENTRE REINA Y ESTRELLA: A-0301.

Arrendamientos.

A.2 ARRENDAMIENTOS VARIOS

POR TRASLADO, SE CELE UN local de esquina con vidrieras a la calle y armatostes en lugar muy céntrico. Teléfono M-4102.

VENTAS

48 CASAS

VENDO CASA ALTURAS ALMENDARES, cerca Avenida de la Paz, planta baja con 4 cuartos, garage y demás comodidades, $9.500. Otra Reparto Mendoza, cerca Cine Méndez, también 4 cuartos, garage, etc. Otra calle Habana, altos y bajos, cerca Avenida de las Misiones. Muchas más en todos los barrios de la Habana. Banco Canadá 322, A-8875. Díaz Ramos.

COJIMAR. AMPLIA CASA MAMPOSTERÍA 1.400 metros. $4.500. Portal, sala, 7 cuartos, baño completo, cuartos servidumbre y toda comodidad. Informes de 1 a 3 solamente. Teléfono U-2893

¡SE QUEMA!

En menos del 50 por ciento de su costo, esquina brisa. Residencia en Avenida: jardín, terraza sevillana, vestíbulo, biblioteca, livingroom, salón de música, comedor, pantry, cocina de gas y carbón, cuatro grandes habitaciones con sus closets, dos lindísimos4 baños y dos terrazas. Planta de tres habitaciones, garage, lavaderos, con vivienda y detalles modernos y lujosos. En la primera oferta razonable. Campanario 90. Telf. A-6836. Sr. Correa.

VENDO GRAN RESIDENCIA, ACABADA de terminar, lujosa, moderna. Lugar inmejorable: curva Montalvo. Véala. Dueño: Alonso, constructor.

VENDO CINCO CASAS BARATAS, por necesitar dinero para una liquidación: Casa 3 plantas, renta 75.00, en $7,000; casa 2 plantas, renta $90.00, en $8,000; casa 2 plantas, renta $50.00, en $5,500; casa 1 planta, renta $25.00, en $2,500; casa 1 planta, 240 metros, renta $32.00, en $2,500. Compostela 34, bajos, de 9 a 1. Pérez. Telf. M-8674.

Comenzarán el 15 los exámenes de empleados públicos

Serán para los de carácter administrativo. Reparten por Correo muchos cuestionarios

La Comisión del Servicio Civil, según se nos ha informado, comenzó ya a distribuir por correo los cuestionarios, solicitudes e instrucciones de los exámenes que acaba de convocar para el próximo 15 de agosto con objeto de cubrir plazas de carácter meramente administrativo.

También últimamente el referido organismo ha tomado el siguiente acuerdo:

Se dió cuenta con el Expediente de Examen individual, libre de oposición, del señor Diego Guevara y Rodríguez, efectuado el día 10 de Mayo último, de las calificaciones obtenidas en los trabajos realizados por el examinado de acuerdo con la instrucción No. 2 del corriente año aprobada al efecto por este Centro.

Habiendo obtenido la calificación de 60 puntos en los trabajos correspondientes a los incisos «A» «B» «C» y 40 puntos al del inciso «D», lo que sumado da un total de 100 puntos, que es el máximum de la puntuación alcanzada.

La Comisión acuerda declararlo elegible al Cargo de Acuarelista de la Secretaría de Obras Públicas del Departamento de Construcciones Civiles y Militares, con la categoría de Oficial Clase Quinta, y ordena al Jefe Examinados que proceda a su inscripción en la lista de Elegibles correspondiente.

Comuníquese este acuerdo al interesado, al Secretario de Obras Públicas, publicándose además en la Gaceta Oficial.

TERMINARON LOS EXAMENES PRACTICOS DE ENFERMERAS EN EL HOSP. CALIXTO GARCIA

Los exámenes prácticos, correspondientes a los tres últimos cursos de enfermeras del «Calixto García», fueron terminados la semana pasada, habiendo pasado las alumnas estas pruebas con gran brillantez. Recibieron las congratulaciones del director general, doctor Costales Latatú, que presidió los tribunales de capacidad.

En breve, quedarán organizados los cursos superiores de enfermeras de ese centro benéfico, que estarán a cargo de los mejores especialistas que allí prestan sus servicios.

Dos becas

Para el curso entrante y por iniciativa del doctor Costales Latatú, que se propone de esta manera compensar la brilante labor que rinden las alumnas de ese hospital, serán concedidas dos becas entre las que obtengan mejores calificaciones a los efectos de que realicen estudios en los principales hospitales de Norteamérica.

MEDICOS INTERNACIONALES LLAMADOS PARA ASISTIR A LA REINA MADRE RUMANA

VIENA, Austria, junii 10. (AP)—La archiduquesa Ileana de Austria reveló esta noche que han sido llamados tres especialistas para que examinen a su augusta madre la Reina viuda María de Rumanía, en su residencia veraniega de Sinaia.

VENTAS

48 CASAS

VENDO EN PUERTA CERRADA, pegado a Suárez, doscientos metros, dos plantas, cantería, moderna. Renta $110.00. Ganga: 10,000 pesos. Campanario 90. Telf. A-6836 Sr. Correa.

PEGADO A AYESTARAN, DOS plantas, fabricación de primera, techos monolíticos, dos casas al frente, 8 al fondo. Rentan 125 pesos. Regalada, en 13,500 pesos. Campanario 90. Telf. A-6836. Sr. Correa.

COMPRE ESTA OPORTUNIDAD

Vendo, acabada de construír, en 23, entre 26 y 28, bajos: jardín, portal, garage, servicios. Altos: sala, comedor, tres cuartos, baño intercalado, pantry, cocina, cuarto azotea, baño y lavadero. Informes en la misma.

PEREZ Y SOLIS
Obispo 65. Telf. M-6872

VEDADO: 23 cerca de Paseo, moderna: jardín, portal, sala, gabinete, hall, 6 habitaciones, 2 baños completos, comedor, pantry, cocina, 2 cuartos y servicios de criados y garage, 14 por 50: $20,000 Pérez y Solís, Obispo 65: M-6872.

Escobar: cerca San Lázaro, dos plantas, cielo raso, sala, saleta, 5 grandes habitaciones, baño completo, comedor al fondo, servicio de criados, cada planta, 200 metros de terreno: $15,000. Pérez y Solís, Obispo 65: M-6872.

Santos Suárez: Enamorados, monolítica: jardín, portal, sala, saleta dividida por columnas, 3 grandes habitaciones, baño completo, comedor al fondo, cuarto y servicio de criados, garage dos máquinas y jardín en el patio: $5,500. Pérez y Solís, Obispo 65: M-6872.

Luyanó: próximo a Toyo, dos plantas monolíticas, esquina con comercio y dos casitas; y la planta alta, dos casas independientes con sala, saleta, 4 habitaciones, baño intercalado, comedor, cocina y servicio, 12 por 31. Renta: $100.00. Precio: $12,000. Pérez y Solís, Obispo 65: M-6872.

Marqués de la Torre: cerca de la Iglesia, moderna: portal, gran sala y saleta, 3 habitaciones, baño, cocina, fabricado todo en 1,800 metros de terreno Tiene $3,000 en hipoteca. Precio: $8,000 y reconocer la hipoteca. Se vende. Pérez y Solís, Obispo 65: M-6872.

Almendares: Calle 16, 4 casas modernas, una de esquina, comercio: con portal, sala, comedor, dos grandes habitaciones, baño, cocina y patio, cada casa, con frutales, fabricada en 500 varas de terreno. Renta: $80.00. Precio: $6,500. Pérez y Solís, Obispo 65: M-6872.

Ingeniosa casa quinta, Columbia: jardines, portal, sala, hall, 4 habitaciones, baño intercalado, comedor, pantry, cocina, cuartos de criados, garage, exquisitos y variados frutales, piscina, túnel, flores, foquitos eléctricos en colores, salón de fumar, 3,000 varas de terreno: $15,000. Pérez y Solís, Obispo 65: M-6872.

Finca de recreo, Calvario: 3 cuartos caballería, 1,000 frutales, magnífica casa de madera y tejas, pisos de mosaicos y gran casa del encargado, dos pozos fértiles, motor, luz eléctrica, teléfono, palmar: $7,000. Pérez y Solís, Obispo 65: M-6872.

Jaimanitas: 25,000 metros, frente calle, varios frutales nuevos, pozo, a $0.15 metro; Rancho Boyeros, finquita cercada «Peerles», casa de madera y tejas francesas, 250 frutales en plena producción, regadío, pozo artesiano, agua del Acueducto: 3,500 pesos. Pérez y Solís, Obispo 65: M-6872.

Concepción, Lawton, casa moderna: sala, recibidor, 4 habitaciones, baño intercalado, comedor al fondo, cocina, patio y traspatio: $4,250. Pérez y Solís, Obispo 65: M-6872.

Vedado: Solares, 25 y Baños, 13.66 por 50: $15.00 metro; Baños, cerca de Once, 14 por 50: $15.00 metro; Diecinueve esquina a 20, fraile, 26 por 36: $6.00 vara; I. cerca de 23, 14 por 50: $20.00 metro. Pérez y Solís, Obispo 65: M-6872.

Nicanor del Campo: Trece cerca de Cuatro, solar 12 por 47, a $2.75 vara; Ocho esquina a 15, 26 por 36: $4.25 vara; Och oesquina a Once, 26 por 36: $4.25 vara. Pérez y Solís, Obispo 65: M-6872.

GANGA: VENDO CASA MALOJA 62, próximo Angeles. Mide 200 metros. Sala, saleta, siete habitaciones, etc., $2.000 contado, y $3.000 al 7¼%. Marrero. Aguiar, 27. M-7774.

VERDADERA GANGA PARA RENTA, casa moderna de 2 plantas, más de 400 metros de fabricación de 1ra. Produce más del 20%. Se vende, $9.500. Informes y verla Raúl. Juan Alonso y Pedro Pernas, bodega, de 1 a 3, Luyanó. No corredores.

HORROROSA GANGA: GRAN CHALET con jardín, portal, sala, recibidor, 5 cuartos, baño intercalado. Precioso, espléndido. Precio: $4.500. Informes: M-1072.

VENDO $1.850, CASA MODERNA, decorada, portal, sala, 2 habitaciones, comedor, baño intercalado; Goss y Sur, Santos Suárez. También otra Almendares, igual posesiones y garage. $2.400. Alberto Cuervo, Metropolitana, 342. M-2808.

SE VENDEN: HABANA, ESQUINA moderna buena renta, $2.400. Luyanó, casa sala, comedor, 3/4, casi moderna: $1,700. Marcial Rodríguez, Amistad 156. M-4806.

49 SOLARES

GANGA Y OPORTUNIDAD: VENDO parcela, frente a la Universidad, calles San Lázaro, Neptuno, L. Lo mejor de Habana, mide 14.23 por 18. Marrero. Aguiar 27. M-7774.

LA SIERRA, PARCELA SE VENDE una de 12x21 varas, calle 9 entre 8 y 10 a la brisa, en mil cuatrocientos pesos. Puede ser una o dos varas más o menos de frente. F-5040 de 3 a 6.

VENDO EN LO MEJOR DE SANTOS Suárez, pegado a la doble línea de los carros Juan Delgado y Libertad, 556 varas a 4 pesos, o algo menos. Más informes, en Cristina 50.

CALLE DOCE, REPARTO MIRAMAR se vende magnífico solar completo a la sombra, fabricaciones a ambos lados. Precio, $4.00 vara. Informes: R. Rodríguez, Teléfono M-6922.

VENTAS

49 SOLARES

REPARTO MENDOZA, VIBORA: SE vende solar de esquina Avenida de Santa Catalina esquina a Strampes, 32.34 varas por 42.00 varas. Precio: seis pesos vara. Dueño: Félix Capestany, Villegas 78.

UNICAS GANGAS QUE HAY, SOLARES, Almendares (Ampliación), Avenida Nueve, entre Nueve y Diez, sombra, 14.74 por 47.17, $1.90 vara. También, esquina, $1.000. Marrero, Aguiar, 27. M-7774.

OPORTUNIDAD: VENDO SOLAR, próximo Colegio Belén, frente Línea, una cuadra Calzada Columbia, frente chalet Barraqué; mide 16x43.62 $2.50 vara. Marrero. Aguiar, 27. M-7774.

REPARTO MIRAMAR. SOLAR SOMBRA Avenida 20 $5.00 vara. Calle 14 entre 5a y 7a, $3.85 Quinta Avenida $8.00. También varias parcelas $1.500 y $2.500. Informan: calle 8 esquina a 3a. Ave. Reparto Miramar.

50 FINCAS RUSTICAS

VENDO 2 CABALLERIAS PEGADAS a Guanajay, frente a carretera Central, 2 caballerías en Guanabacoa, con manantial. Una y media caballería en Güira con 2 pozos y motor. Una y media caballería en Vereda, frente a carretera, 1 caballería en Ceiba del Agua. Media caballería en Caimito. Banco Canadá 322, A-8875. Díaz Ramos.

FINCA SEIS CABALLERIAS ENTRE Punta Brava y Hoyo colorado, 10.000 pesos, reconociendo pequeña hipoteca moratoriada. Frente carretera, llana, buen cultivo probado, fértil agua regadío. Oportunidad hombre que conozca terrenos Benítez, Carlos III 12, edificio «Providencia» 12 a 3.

51 ESTABLECIMIENTOS

SE VENDE UNA FONDA SITUADA en la Calzada del Monte, con buena marchantería, y bien surtida. Informan Prado 12 Tiro al Blanco El Gallego.

VENDO LA MEJOR VIDRIERA DE tabacos y billetes, deja $500 al mes, y un bar con $80 de venta, y cambio por propiedad. Arrojo. Belascoaín 50.

SE VENDE GARAGE CON VENTA de gasolina y accesorios, planta de engrase, taller de acumuladores y vulcanización, storage. La mejor esquina de la Habana. Buen negocio para persona conocedora. Tel. M-4102.

53 AUTOMOVILES y ACCESR.

¡¡AHORA O NUNCA!!
PUEDE HACERSE DE UN AUTOMOVIL

Ford de 4 puertas, del 35, con radio, gomas nuevas y garantizado de mecánica.

Oldsmobile, carrocería de acero, gomas nuevas y en perfecto estado de mecánica, casi de paquete.

Chevrolet de 4 puertas, del 34, propio para alquiler.

Buick del 35, 4 puertas, en perfectas condiciones.

GRANDES FACILIDADES DE PAGO

Informes:
JULIO
AGENCIA "CHEVROLET"
Calle 25 núm. 9. Telf. U1085.

SE VENDEN DOS CHASSIS FORD largo año 31 y 32 en muy buenas condiciones doble gomas. Precio muy barato. Informan en Oquendo y Peñalver garage Martín.

SE VENDE UN AUSTIN, PROPIO para reparto o vendedor, gomas y pintura nuevas. Precio de verdadera ganga, con facilidades. Auto Service Company, Marina 2.

SE VENDE UN CHASSIS, 7 Y MEDIA toneladas, GMC., con gomas y garantizado de mecánica. Precio de verdadera ganga, con facilidades. Auto Service Company, Marina 2.

SE VENDE UN CHEVROLET 1935, de 4 puertas, tipo de lujo, techo de acero, maleta, gomas y pintura nuevas. Precio de verdadera ganga, con facilidades. Oquendo 1.

SE VENDE UN STUDEBAKER 1934, de 4 puertas, vestidura de cuero y maleta, 6 cilindros, radio, 6 ruedas, gomas y pintura nuevas. Precio de ganga, con facilidades. Oquendo 1.

SE VENDE UN BUICK 1936, SEDAN Limousine, 7 pasajeros, de lujo, 90-L., gomas y pintura de fábrica, completamente nuevo. Precio de verdadera ganga, con facilidades. Prado núm. 7.

SE VENDE PRECIOSO CHRYSLER convertible, 6 cilindros, rueda libre, 6 ruedas, fuelle, gomas y pintura nuevas. Precio de verdadera ganga, con facilidades. Prado 7.

SE VENDE UN BUICK 1936, DE 4 puertas, techo acero, maleta, tipo 41, completamente nuevo. Es una verdadera ganga, con muchas facilidades. Oquendo 1.

SE VENDE UN STUDEBAKER 1936, de 6 ruedas, 6 cilindros, radio, techo acero, timón flexible, completamente de lujo. Precio de verdadera ganga, con facilidades. Oquendo 1. 53

SE VENDE UN CHEVROLET 1934, de 4 puertas, 6 ruedas, vestidura de cuero, portamaleta, gomas y pintura nuevas. Precio de ganga, con facilidades. Oquendo 1.

SE VENDE UN CHEVROLET 1935, de 4 puertas, techo de acero y maleta, tipo de lujo, con gomas y pintura nuevas. Precio de ganga, con facilidades. Oquendo 1.

SE VENDE UN STUDEBAKER 1936, de 4 puertas, techo de acero, maleta, radio, 6 ruedas, vestidura de cuero, gomas y pinturas nuevas. Precio de ganga, con facilidades. Oquendo núm. 1.

SE VENDE UN STUDEBAKER 1934, de 4 puertas, 6 ruedas, vestidura de cuero, radio, maleta, gomas y pintura nuevas. Precio de ganga, con facilidades. Oquendo 1.

SE VENDE UN BUICK 1936, DE 4 puertas, tipo 41, vestidura de cuero, techo de acero y maleta, completamente nuevo. Precio de ganga, con facilidades. Prado 7.

SE VENDE UN BUICK 90-L., SEDAN Limousine 7 pasajeros, 6 ruedas, gomas y pintura nuevas. Precio de ganga, con facilidades. Prado 7.

LANCHA DE RECREO: SE VENDE una lancha de 23 pies, con motor y vela, con su cabina, propia para pesca y paseo. Informes: Cuba No. 44. Teléfono M-2690.

M.E.C.D. 2016

Anuncios Clasificados de Ultima Hora

Más ANUNCIOS CLASIFICADOS de ULTIMA HORA en la página 19

VENTAS

53 AUTOMOVILES y ACCESR.

SE VENDE UN CHEVROLET 1936, de 2 puertas, tipo de lujo, techo de acero, maleta, vestidura de cuero, gomas y pintura nuevas. Precio de ganga, con facilidades. Auto Service Co., Marina 2.

SE VENDE UN AUSTIN, PROPIO para reparto o vendedor, gomas y pintura nuevas. Precio de ganga, con facilidades. Auto Service Co., Marina 2.

PLANTA DE ENGRASE HIDRAULICA, completa, pistolas de engrase, compresor de aire, bomba de gasolina. Vendo todo, a precios bajos. J. M. Dueñas. Cuarteles número 4. Telf. M-2031.

54 MAQUINARIAS

MOTORES ELECTRICOS TRIFASICOS de 220 volts y 60 ciclos completos con su arranque perfecto. Se liquidan dos de 15 HP. 1200 revoluciones y uno de 150 HP. 870 revoluciones. Informes: Cia Harinera de la Habana, Infanta 49, entre Llinás y Benjumeda.

VENDO DONKEY WORTINGTON, de 6 espelente por 5 espelente, de uso, en magnificas condiciones, con un repuesto completamente nuevo. Costó $600 y se da en $300 con mucho repuesto que costó $100. Informan San Benigno, 66, Jesús del Monte.

56 MUEBLES y PRENDAS

MAQUINA «SINGER», DE OVILLO central, completamente nueva: 25 pesos; otra, de lanzadera: $10.00. Prado 31, bajos, entre Refugio y Genios.

POR EMBARCAR VENDO TODOS mis muebles comedor español, sala chippendale, etc. Cuba No. 16, altos. Apartamento No. 4, casi esquina a Peña Pobre.

57 UTILES de OFICINAS

VENDO UNA BODEGA MUY CANTINERA, vende $38, alquiler, $20, contrato 6 años; está sola esquina. Precio $1.600, facilidades de pago. Informan: Indio y Monte, Benito, café.

59 RADIOS

RADIO VICTOR 1937, ULTIMO MODELO, nueve tubos, preciosos aparato. Costó al contado: $140.00. Se vende en $70.00, por tener que embarcar. Sr. Martínez, Peña Pobre número 20, altos.

RADIO GENERAL ELECTRIC COLORAMA 1937, y de otras marcas, a precios irrisorios, por cambio de negocio. «La Internacional». San Rafael 57, esquina a Campanario.

61 DE ANIMALES

VENDO A CRIADORES: VERRACO y puerca fajados, primer parto, por dejar la finca. Se dan baratos. Finca «La Estela», villa María: M-1082.

62 OBJETOS VARIOS

LIQUIDO ESTANTES CON PUERTAS correderas de vidrio, muy finas, propios para casas de modas o ropa hecha; varias vidrieras mostradores. Monte 324, próximo a Castillo.

Dinero-Hipotecas.

63 SOLICITUD

TOMO SOBRE BUENAS PROPIEDADES: $7,000 al 7 por ciento, por dos años. Buena garantía. Informes: Compostela 34, bajos, de 9 a 1. Pérez. Telf. M-8674.

64 OFERTAS

DOY DINERO SOBRE PROPIEDADES, en el acto. Tengo una partida de $2,000 y otra de $3,000. Dirigirse a Compostela 34, bajos, de 9 a 1. Pérez. Telf. M-8674.

ALQUILERES

80 CASAS de HUESPEDES

GALIANO 84, ALTOS DEL CAFE «La Isla». Alquilo espléndida habitación con vista a la calle; otra, grandísima con baño. Exquisita comida. Estricta moralidad.

84 HABITACIONES

EN CASA PARTICULAR SE ALQUILA una habitación a hombres solos, o matrimonio sin niños. Animas 133, altos

FAMILIA RESPETABLE ALQUILA habitación con balcón a dos calles, con comida, a una o dos personas, baño anexo, agua caliente, teléfono. Referencias. Reina 32, esquina a San Nicolás, altos.

ALQUILO EN CASA DE MORALIDAD una habitación a hombres solos. Precio: $8.00. Tiene que dar referencias. Compostela 34, bajos, esquina a Empedrado. Telf. M-8674.

SE ALQUILA BONITA HABITACION, con vista a la calle, con toda asistencia, a hombres solos o matrimonios sin niños. Industria 113, altos.

ALQUILO HABITACIONES CON COMIDA, a hombres solos, desde veinte pesos. Villegas 9, altos, media cuadra del Palacio Presidencial.

EN CASA DE FAMILIA SE ALQUILA una habitación fresca y moderna con balcón a calle, a caballero o señora, único inquilino, a una cuadra de Galiano y Neptuno. Informan: A-7106.

OFRECEMOS A UD. LA MANERA de vivir en el centro de la Habana, cómodo, económico y en familia. Informes A-8129. Después de las 2 p.m.

VEDADO SE ALQUILA HABITACION amueblada con baño anexo y teléfono a persona sola. Calle L 203 entre 21 y 23 primer piso izquierda.

85 NAVES y LOCALES

PARA BODEGA U OTRO ESTABLECIMIENTO se alquila la hermosa nave de Paula 64 y 66 esquina a Compostela. En la misma informan.

ALQUILO UNA NAVE DE 130 METROS cuadrados en Villegas 47, al lado de la esquina de O-Reilly, para establecimiento, oficina o almacén. Informan en los altos.

87 HABANA

O-REILLY 82 ESQUINA A VILLEGAS se alquila el tercer piso. Informan teléfono I-3181.

ALQUILO ALTOS MODERNOS, ACABADOS de pintar, Desagüe 75, altos, con sala, saleta, comedor, tres cuartos, baño, patio cocina. Agua garantizada. Desagüe 55.

ALQUILO A CORTA FAMILIA O profesional 2 cuartos con baño completo y cocina, con derecho a sala y balcón: $22.00 con luz $24.00. Verse, de 9 a 12 y de 1 a 4, Virtudes 128, altos, entre Escobar y Gervasio.

TROCADERO 80, ALTOS, ENTRE Galiano, San Nicolás: Sala, comedor, dos habitaciones, baño, cocina y dos habitaciones la azotea. Llave la misma. Informan A-1112.

ALQUILERES

87 HABANA

PLANTA BAJA: SALA, COMEDOR, tres cuartos grandes, cocina y baño. Agua abundante. Concordia 115-A., entre Escobar y Gervasio. Unico precio: 34 pesos.

ALQUILO PRECIOSA CASA ACABADA de pintar, muy fresca, mucha agua. Oquendo y Salud, al lado carnicería esquina; tiene sala, comedor y servicio y dos cuartos; llave en la misma. Precio moderado; referencias.

SE ALQUILA UNOS ALTOS PEÑALVER 45, entre Campanario y Lealtad: Sala, tres cuartos, comedor. Precio: $25. Dueño: F-2615.

SAN LAZARO 299, BAJOS, ENTRE Hospital y Espada: Sala, saleta, cuatro habitaciones, baño completo, cocina, patio. Llave la misma. Informan A-1112. F-5689.

SE ALQUILAN MAS DE 300 CASAS, llevamos record diario de casas desalquiladas. No pierda tiempo, pídanos informes o visítenos. Bernaza 32. Teléfono M-9461.

88 VEDADO

LINEA 152 ESQUINA 18, VEDADO. Alquilo precioso apartamento nuevo, con sala, comedor, dos cuartos grandes con closets, baño intercalado cocina $30.00. Puede verse Telf. FO-2209.

EDIFICIO RIVERSIDE PISOS INDEPENDIENTES. Sala, dos tres cuartos, baño intercalado, comedor fondo, cocina, garage, 17 esquina 26. Nro. 593, Vedado Ruta 57.

SE ALQUILA EN 55 PESOS, BAÑOS 250, bajos, entre 25 y 27. Tres amplias habitaciones, comedor, baño completo, cocina de gas y carbón. Otras habitaciones al fondo y servicios.

A LA ENTRADA DEL VEDADO, SE alquila la lujosa casa, de 17 esquina a N. con sala, 10 habitaciones, 3 baños, garage, terrazas, etc. La llave en 19 número 8, esquina a N. Telf. F-7225.

N, NUM. 3, ENTRE 17 Y 19: MODERNA planta baja con sala, hall, cinco habitaciones, closets, baño intercalado, comedor, pantry, cocina, cuarto y servicio de criados, garage, portal, jardín y amplio patio al fondo. Informes en los altos. Teléfono F-3746.

VEDADO VILLA MAGDALENA, CALLE 17 No. 326, amplia y cómoda casa para lo que se quiera dedicar. Precio: $150. Informes: FO-7011.

90 MARIANAO y sus REPARTOS

MIRAMAR, FRESCOS ALTOS DE esquina; terraza, hall, sala, comedor, tres cuartos, dos baños, pantry, cocina. $50. Tercera y 12.

91 J. DEL MONTE Y LA VIBORA

CASA SAN MARIANO LETRA C, bajos entre 10 Octubre y San Buenaventura, sala, recibidor, 3 cuartos comedor, cocina, baño con agua caliente, verse de 9 a 11 y 2 a 5 tarde.

A CUADRA Y MEDIA CALZADA Víbora, lugar alto y saludable, alquilo casa acabada pintar: Portal, sala, dos habitaciones, baño completo con calentador, comedor, cocina, patio y traspatio. Gertrudis 81, entre Agustina y Carlos Manuel, de 2 a 5.

SE SOLICITAN

103 CRIADAS y CRIADOS

SE SOLICITA UNA JOVEN ESPAÑOLA para criada de mano que sepa servir a la rusa, que tenga referencias de las casas que trabajó. Calle 6 entre 1a y 3a La Sierra.

SOLICITO DOS CRIADAS ESPAÑOLAS, de medana edad, que sepan trabajar bien y tengan referencias. $15.00 cada una. Dormirán en la colocación. Vedado, calle 15 No. 380, entre 2 y 4

104 COCINERAS y COCINEROS

SE SOLICITA COCINERA JOVEN, que duerma en la colocación y que sepa cocinar bien; sueldo $10.00 Reina 2, último piso.

SE SOLICITA CRIADA PARA COCINAR y ayudar a la limpieza. Se exigen referencias. Monserrate número 119, primer piso, derecha.

SE SOLICITA UNA ESPAÑOLA O del país, para cocinar, corta familia. Sueldo $7.00. X-1813. Se exigen referencias.

SOLICITO PERSONA FORMAL PARA cocinar, a corta familia, que duerma en la colocación, que sea española o blanca. Carlos III, 61, altos, entre Requena y Almendares.

105 MANEJADORAS

SE SOLICITA MUCHACHA PARA cuidar un niño de dos años que duerma fuera, sueldo: 8 pesos y uniforme. Presentarse de las dos en adelante Hotel Palace G y 25, apartamento 507, Vedado.

114 AGENTES y VENDEDORES

SE SOLICITAN 10 SEÑORITAS PARA ofrecer a domicilio un artículo que se vende al ser demostrado, por ser útil y necesario en cada hogar y sólo valer unos centavos. Se garantiza que cada señorita ganará no menos de un peso diario, con muy poco trabajo. Pudiendo ganar hasta dos pesos o más, dependiendo sólo de la actividad que despliegue. Se requieren señoritas de solvencia moral y deben disponer de cuatro pesos para dejar en garantía de las mercancías que lleven. Unicamente serán recibidas de cuatro a cinco de la tarde, en Reina 28, entre Rayo y San Nicolás, mueblería «Los Tres Ases».

FARMACEUTICOS O PRACTICOS establecidos. Se solicitan agentes en el interior, para especialidad farmacéutica. Económica y de muy fácil venta. Por escrito exclusivamente: Dr. D. M. de la Torre, Finlay 115, Habana.

116 SOCIOS

SOLICITO UNO O DOS SOCIOS CON mil pesos para una gran bodega, que está falta de atención de cuya finca soy dueño. Jesús María, 45. Díaz.

SE OFRECEN

118 CRIADAS y CRIADOS

SE DESEA COLOCAR UN JOVEN español de criado de mano, jardinero, portero, camarero, ayudante cocina, tiene referencias. Informan: teléfono A-6220, pregunten por Gastón.

SE DESEA COLOCAR UN JOVEN español de camarero o criado de mano, tiene referencias. Informes: FO-2290.

DESEA COLOCARSE DE CRIADA de cuartos o de comedor una muchacha con muy buenas referencias, sabe lavar y planchar ropa muy fina de señora, no tiene inconveniente ir al campo. Teléfono A-8491.

SE DESEA COLOCAR UNA CRIADA de mano o para cuartos, sabe coser, o para comedor, sirve a la rusa Reina No. 22 entre San Nicolás y Rayo.

BUEN CRIADO DE MANOS ACOSTUMBRADO a trabajar en buenas casas, desea colocarse en casa particular. Telf. M-4167.

SE OFRECE UNA CRIADA DEL país. Duerme en la colocación o fuera. También, por horas. Informes: A-7740.

SE OFRECE UN CRIADO ESPAÑOL experto en todo servicio doméstico; también para segundo criado o fregador. Es hombre solo y sale a cualquier lugar. Tiene referencias. Llame M-1149. Aguila, 231.

SE OFRECEN

118 CRIADAS y CRIADOS

SE OFRECE CRIADA ESPAÑOLA para cuartos o comedor con buenas referencias de años o para manejadora, voy a cualquier lugar; duermo en la colocación; también para una finca. Aguila 231: M-1149.

SE DESEA COLOCAR UNA JOVEN del país, blanca, para cuartos o manejadora. Informes: F-6062.

DESEA COLOCARSE JOVEN ESPAÑOLA, de cuartos o comedor, tiene buenas referencias. F-5115.

SE DESEA COLOCAR UNA MUCHACHA española para cuarto, o de manejadora; tiene reerencias, cumple con su deber. F-6105.

UN JOVEN ESPAÑOL SE OFRECE de criado de mano; bien práctico en todo servicio fino, con referencias de casas conocidas de 4 años. Tel. F-5476

U-7022: SE OFRECE UNA MUCHACHA de color para criada o limpieza por horas, no duerme en la colocación.

119 COCINERAS y COCINEROS

SE OFRECE COCINERO MESTIZO de mediana edad, tiene referencias llame de 8 a 3 M-4476.

DESEA COLOCARSE UNA MUCHACHA para cocinar y limpiar a criada de manos, sabe cumplir y tiene recomendaciones. Teléfono M-2080.

SE OFRECE UN COCINERO. COCINA a la criolla y española, entiende a la francesa, sin pretensiones lo mismo para el pueblo que para el campo. U-6966

SE DESEA COLOCAR UNA ESPAÑOLA de cocinera, cocina bien, es limpia, trabajadora, formal estuvo en buenas casas, sabe hacer dulces, trabaja de todo va a fuera. Informan en la misma. Teléfono U-7084 almacén.

DESEA COLOCARSE BUENA COCINERA española para toda clase de platos finos lo mismo en dulce y todo lo que se le pida, platos finos, excelentes referencias de donde ha trabajado. Telf. F-6236.

SE OFRECE UNA COCINERA DE color. Puede dormir en la colocación o fuera y va a los repartos. Informes: A-7740.

SE DESEA COLOCAR UNA BUENA cocinera de color, hace algo de limpieza y duerme dentro o fuera de la colocación. Tiene buenas referencias y es muy limpia. Telf. M-3339.

DESEA COLOCARSE UNA MUCHACHA española de cocinera o para todo servicio siendo corta familia; sabe su obligación, tiene referencias, duerme fuera. Teléfono A-7711.

SE OFRECE UNA COCINERA, DE mediana edad, para cocinar y limpiar, a matrimonio solo o corta familia, o para criada. Sale a cualquier lugar y duerme en el acomodo o fuera. Teléfono M-1149. Aguila, 231.

DESEA COLOCARSE UNA BUENA cocinera española, hace dulces y pequeña limpieza, tiene buenas referencias; duerme dentro o fuera de la colocación: M-1149.

DESEA COLOCARSE UNA BUENA cocinera, de color, hace algo de limpieza, duerme fuera o dentro de la colocación; tiene buenas referencias y es muy limpia. M-3339.

SE OFRECE UNA COCINERA ESPAÑOLA repostera, cocina criolla y española, tiene referencias; no se coloca menos de veinte pesos. Informan en el M-3867.

SE DESEA COLOCAR UNA ESPAÑOLA para cocinar y limpiar, es trabajadora y cumple con su obligación; no le importa ir a las playas; tiene referencias. Telf. A-9553.

SE DESEA COLOCAR COCINERA Y una muchacha para limpiar por horas o todo el día. Telf. F-6907.

SE DESEA COLOCAR UNA JOVEN española para cocinar. Informan: FO-2653.

120 MANEJADORAS

SE DESEAN COLOCAR UNA ESPAÑOLA para manejadora o criada de cuartos o comedor. Sabe cocinar, tiene referencias. Telf. F-6079.

SE DESEA COLOCAR UNA JOVEN para manejadora o para la limpieza de casa chica. Informan en el F-3687. Prefiere el Vedado.

125 CHOFERES

SE DESEA COLOCAR UN CHOFER, joven y cucplidor, con recomendaciones. F-4242.

129 OFICINISTAS

SE COLOCA UNA MECANOGRAFA y taquígrafa en casa seria sin pretensiones. Teléfono M-4052. Misión No. 15

TENEDOR DE LIBROS, TAQUIGRAFO y mecanógrafo, solicita trabajo en casa comercial, sin pretensiones y trabajador. Diríjase por escrito a B. Bonilla, Príncipe No. 12, altos.

DESEA COLOCARSE TAQUIGRAFA y mecanógrafa al tacto. Conocimientos de contabilidad e inglés. Ocho años experiencia en trabajos oficina. Teléfono M-8615.

121 OFERTAS VARIAS

PARA CENTRAL AZUCARERO SEÑORA española sería 38 años. Coser, repasar ropa, bordadora muy fina en blanco, sedas, punto de marca, lingerie fina, incrustar encajes, equipos de novia. Acompañar señora o cuidar enfermos (de día). Casa familia distinguida acostumbrada al servicio fino Para más detalles Sra. S. G. de Pérez, apartado No. 709, Habana.

SE OFRECEN LOS SERVICIOS DE una guarda jurado para un hotel o cabaret, o ten cent o el cuidado de cualquier residencia, sin mayores pretensiones. Teléfono U-1869.

PROFESIONALES

1 ABOGADOS Y NOTARIOS.

BUFETE RODRIGUEZ YLLERA

Jubilaciones y pensiones de ferrocarriles, tranvías, accidentes del trabajo. Declaraciones de herederos. Se anticipan gastos. Perseverancia 52, altos. Teléfono M-7615 De 9 a 11 a. m. y de 3 a 5.

CARTAS DE CIUDADANIA

Divorcios, retiros y pensiones etc. Tramitaciones legales del interior de la República. Solicite informes. Notaría y bufete del Dr. Guillermo Iglesias, Aguiar 126, Telf. A-8231. Habana.

OFICINA INTERMEDIARIA

De Créditos y Asuntos Judiciales.—Amargura No. 11. Edificio «Loriente» Departamentos 14 al 17. Teléfonos: M-2887 y A-8344. Especialidad en tramitar divorcios con toda actividad no necesitamos dinero para su inicio previo convenio, honorarios reducidos. Compramos derechos y acciones sobre herencias pagando en el acto. Ofrecemos dinero sobre pagarés. Aceptamos segundas hipotecas y operamos sobre toda clase de valores. Se prefiere trato directo con los tenedores. Administración de bienes con garantía.

2 PROCURADORES

PROCURADOR - CONTADOR, CON gran experiencia, se compromete llevar su negocio por módica cuota mensual, desde contabilidad, hasta representación ante acreedores. Solo acepta limitado número de nuevos clientes. Doy referencias. Informes: U-5564.

PROCURADOR KOHLY. —METROPOLITANA 239, Agencia Oficial propiedad industrial. Desahucios, renta hasta $20.00: $5.00. De $20.00 a $80.00: $10.00. $80.00 en adelante, $25.00. Verbales precio convencional.

PROFESIONALES

3 DRES. en MEDICINA.

DR. A. CRUCET

CIRUJANO DENTAL Y ORAL

De las Facultades de Pensylvania, del Carestob y Hospital of Oran, Sirgery y exprofesor de la Mofit Dental Porcelain School de Philadelfia. Tratamiento de la Piorrea Alveolar y de las sinocitis crónica del maxilar, obstrucciones y dentaduras de porcelana. Anestesia por el gas. Paseo 17, enrte Calzada y 9. Vedado: F-5153.

ENFERMEDADES VENEREAS

Moderno tratamiento: curación rápida y definitiva de la **blenorragia,** aguda y crónica y sus complicaciones. Tratamiento de la **sífilis,** reumatismo, **varices y ulceraciones varicosas.** Reconocimientos: de 8 a 12 m. y de 6 a 10 p. m. Dragones 19, altos, Habana.

Dr. Alfredo Alvarez

Cirujano Partero de los Sanatorios Covadonga e Hijas de Galicia.

Consultas Diarias de 1 a 3.

CAMPANARIO 62.

Entre Neptuno y Concordia.

Telef. A-7148.

Habana.

DR. ROSAL

Ex asistente al servicio del profesor L. Sayé, en Barcelona: Tuberculosis, Pulmones, Corazón, Sistema Nervioso, Medicina Interna, Electricidad Médica, Diatermia, Luz Alpina. Consulta diaria, de 4 a 6, San Miguel 117, bajos, entre Gervasio y Escobar. Telf. U-2342.

POLICLINICA INTERNACIONAL

Director: Dr. David Cabarrocas

San Miguel número 130-B, entre Consultas: de 9 a 10 a. m. y de 2 a 7 p.m. Excepto sábados y domingos, por turnos: de $0.50, $1.00, $2.00, $3.00, $4.00 y $5.00. Consultándose primero los de más precios. Tratamiento especial: Tuberculosis, Asma, Bronquitis, Reumatismo, Diabetes, Sífilis, Blenorragia, Pielitis Nefritis, Ictericia, Dispepsia, Vómitos incoercibles del embarazo con raspado o cura. Neurastenia. Ulcera del Estómago, Anemia, Disentería. Paludismo, Apendicitis. A los pobres se les consulta gratis presentando este anuncio.

DR. J. R. ALVAREZ

HERNISTA

Ex Director de «La Benéfica» del Centro Gallego

Edificio "América", Jovellar esquina a N. Telfs. U-5400 y FO-1361

Cura radical de la Hernia, sin recurrir a operación, ni al uso permanente del braguero. Desprovisto de peligro, dolor y complicaciones de todo género. El paciente puede continuar sus ocupaciones habituales.

Consultas, turno fijo

VIAS URINARIAS

MODERNOS TRATAMIENTOS

Curación en pocos días de la **gonorrea** aguda o crónica y sus complicaciones, orquitis, prostatitis, reumatismo, **sífilis** y sus manifestaciones, debilidad sexual e **impotencia.** Consultas y tratamiento, de 7 a. m. a 9 p. m., días hábiles. Festivos, de 7 a 12 a. m. Instituto «Higia», Zanja 2, altos, entre Galiano y Rayo. Telf. M-6605.

DR. J. B. RUIZ

Ex especialista del Centro Gallego, de los hospitales de Filadelfia y New York. Especialista vías urinarias, venéreo, sífilis y trastornos sexuales. Uretroscopía y Cistoscopía. Consultas de 1 a 3 Trocadero 35.

INSTITUTO DEL VIEJO

NEPTUNO 120

Especializado en el tratamiento de enfermos de más de 40 años. Servicio permanente. Laboratoric. Visitas domiciliarias. Curaciones. Consultas. Electricidad médica. Farmacia. Especialistas, Clínica. CUOTA MENSUAL $1.50. Obsequiamos el primer recibo.

CLINICA VIAS URINARIAS

(EXCLUSIVAMENTE)

ENFERMEDADES DE LOS RIÑONES, vejiga, próstata, etc.. Tratamiento moderno y rápido de la Gonorrea y sus complicaciones. Nuevo procedimiento para la curación de la Impotencia y trastornos sexuales. Enfermedades venéreas. Cistoscopias, Uretroscopias y Cirugía Genitourinaria. Consultas y reconocimientos Completos, $2.00. De 4 a 7 p.m. Belascoaín 13 entre Virtudes y Animas. Teléfono U-2117.

DR. ANTONIO PITA

ENFERMEDADES NERVIOSAS Y ENDOCRINAS

Contando con un bien montado Instituto de Fisioterapia. Tratamiento efectivo de la Neurastenia. Impotencia. Enfermedades Crónicas y Glandulares, etc. etc. Novísimo método de estimulación Vago-Simpática.

No visita, ni da consulta por Correo. Consulta previamente concedida: $10.00 Consultas, de 2 a 4p. m. $2.00.

SAN LAZARO 45.

(a una cuadra de Prado y Malecón) Telf. A-9292.

DR. FRANCISCO J. DE VELASCO

Corazón, Pulmones, Estómago, Intestinos

DR. RUBEN DE VELASCO

Corazón, pulmones, enfermedades de los niños. Consultas de 1 a 2, días laborables. Horas especiales, previo aviso. Salud 34. Telf. M-6068.

DR. A. LABRADOR

Especialidad enfermedades de señoras: flujos crónicos, venéreos y sífiles, corazón, riñones y pulmones. Se hacen todas clases de análisis. Consultas gratis, de 8 a 11 y media. Pagas, de 3 a 5.

Angeles, 3 entre Reina y Estrella, A-0301

DR. JOSE MARIA GATELL

Cirujano dentista. Habana 98, entre Obispo y Obrapía. Especialista en extracciones, puentes, coronas de oro y platino y dentaduras postizas. Arreglo de puentes y dentaduras en el día. A los clientes que lo deseen, les termino en 24 horas. Facilidades de pago. Consultas: de 8 a. m. a 8 p. m. Telf. A-8335.

DR. OCTAVIO RIVERO

Asma, Tuberculosis y enfermedades pulmonares. Ex asistente del Servicio del profesor Saye, (Barcelona); jefe clínico del Dispensario Antituberculoso Municipal. Consultas: lunes, miércoles y viernes, de 12 a 2 de la tarde. Campanario 43: M-6258.

DR. JOSE ALFONSO

Ex especialista del Centro Asturiano: Ojos, Garganta, Nariz y Oídos. Consultas, de 2 a 5: $3.00. Turno fijo: $5.00. Pobres: diaria, de 10 a 11 y de 5 a 6. Operaciones módicas. Monte 386. Telf. M-2330.

GABINETE UROLOGICO ALEMAN VIAS URINARIAS

Consultas gratis, de 7 a. m. a 1 p. m., y de 4.30 a 9. Consultas especiales, de 1 a 7 p. m., Jesús del Monte 125, bajos, frente a la quinta de Dependientes. Tratamientos modernos, con vacunas alemanas para curar la Gonorrea en 15 días, sean crónicas o mal curadas. Garantizamos que no quedan recogidas. Facilidades de pago. Impotencia y debilidad sexual, piel y sífilis.

PROFESIONALES

5 DENTISTAS.

DENTISTA

Dr. Vieta Moré

Curaciones de todas las afecciones de la boca. Especialidad: evitar extracciones dentarias, en mal estado, dejándolas curadas, haciéndose cargo también, de todos los trabajos concernientes a su profesión. Lunes, miércoles y viernes, de 9 a 5. Calle M. número 126, entre Línea y Trece, Vedado. Telf. F-4065.

6 COMADRONAS.

ESTRELLA VIÑALS, COMADRONA de la Asociación Cubana y particulares. Ultimos procedimientos. Consultas gratis. Se ponen inyecciones a domicilio. San Rafael número 152-L., altos, entre Marqués González y Oquendo.

CONSUELO RUDA, COMADRONA

Ex interna de la casa de salud La Balear. Inyecciones intravenosas a domicilio. Consultas gratis, de 8 a. m. a 6 p. m. Belascoaín número 74, altos, esquina a Jesús Peregrino. Telf. U-5824.

COMPRAS

9 CASAS.

DINERO EN GRANDES Y PEQUEÑAS cantidades, al mejor tipo de plaza, sobre casas en La Habana, Víbora, Cerro, Marianao y sus repartos. Martínez y Prieto, O-Reilly 23: A-6951 e I-3456.

HABANA: COMPRO DIRECTAMENTE, casa de dos plantas: $12,000 a $14,000, o en el Vedado. También, Víbora o Almendares, de $3,000 a $4,000. No quiero ganga, ni pago ganas. Julio Martínez: A-6951 e I-3456.

COMPRO, URGENTEMENTE, CASA en buen lugar de la Habana, no pase de $15.000. No corredores. Informes: M-1072.

COMPRO CASAS EN LA HABANA, bien situadas. Pago de contado. No corredores. Campanario 90, bajos. Telf. A-6836. Sr. Correa.

COMPRA Y VENTA

De casas solares, establecimientos y fincas rústicas. Dinero en hipoteca y sobre hipotecas moratoriadas. Pagarés, créditos y alquileres. Reserva y rapidez en las operaciones. Merino. Amargura 11 departamentos 14 al 17 teléfonos M-2887 y A-8344. De 10 a 12 y de 3 a 6.

10 SOLARES.

COMPRO PARCELA DE TERRENO, de 8 por 25, aproximadamente. Quiero lugar bueno, radio Habana. No trato sino directamente. Informes: José María Cabrera, Manzana de Gómez 536. Ofertas pronto.

SE COMPRA PARCELA DE 17X25, entre el crucero de la Playa y Vedado $1,200 contado. Telf. F-4295.

COMPRO SOLAR EN LA HABANA, Vedado o repartos, prefiriéndolo de esquina y lado brisa. Considero cualquier oferta. No corredores, San Juan de Dios número 3, bajos. Telf. M-3487.

15 MAQUINARIAS.

COMPRO MAQUINA DE BARRENAR roca, accionada por aire comprimido. También martillo y barrenas. Ingeniero Mario Lens. 6 y 11, Vedado. F-5438.

ALTERNADOR TRIFASICO CORRIENTE 220, 5 a 10 Kw., se desea comprar. Infórmese marca y precio al apartado 1969.

COMPRO MAQUINARIA USADA PARA fabricar dulces. Informes: Egido 16. Zaguán.

17 MUEBLES y PRENDAS

SE COMPRAN DE CUATRO A SEIS sillones de portal no de mimbre FO-2503.

A-8304: COMPRO

Muebles de hogar, oficinas, establecimientos, consultorios, clínicas, hospitales, hoteles, casas de huéspedes, máquinas de coser, escribir, adornos porcelana, bronce, marfil, radios onda corta, vajillas, neveras Lo que venda: A-8304.

A-8304: COMPRO

Muebles de hogar, oficinas, establecimientos, consultorios, clínicas, hospitales, hoteles, casas de huéspedes, máquinas de coser, escribir, adornos porcelana, bronce, marfil, radios onda corta, vajillas, neveras. Lo que venda: A-8304.

M-6720 COMPRO MUEBLES JUEGOS cuarto, sala, comedor, máquinas coser, escribir, casas completas, piezas sueltas. Neveras, burós, pianos, divisiones, hacemos toda clase de negocios. Llame al M-.6720.

A-9003: COMPRO MUEBLES DE todas clases: objeto arte, enseres establecimientos, muebles de oficina, máquinas de coser, lámparas, camas hierro, contadoras, sillones barbería, Ropa de caballero de toda clase y piezas sueltas.

A-6628

COMPRA MUEBLES

De todas clases: Pianos cuarto cola, máquinas de escribir y coser, burós, archivos, neveras, objetos de plata, lámparas, oro, porcelanas, jarrones, vajillas, muñecos, estatuas bronce, columnas, cristalería, antigüedades: A-6628. «La Regencia».

M-2914: COMPRO MUEBLES

Muebles todas clases, vendemos y cambiamos máquinas escribir, coser, burós, libreros, neveras, radios, lámparas y todo objeto de valor. «LA CASA GRIS» M-2914 Angeles 5, entre Reina y Estrella.

U-1800: COMPRA MUEBLES

Pianos, máquinas coser y escribir, objetos Artes, plata, porcelana, bronce, libros, antigüedades, neveras, oficinas completas, archivos, lámpara. Todo cuanto represente valor. «El Ras»: U-1806.

A-7795: COMPRO MUEBLES

De todas clases. Pagamos más que nadie. También vendemos, cambiamos y alquilamos. No venda sin antes hacer una llamada al A-7795. Vamos en el acto. «La Honradez», Máximo Gómez número 85.

A-6620: COMPRO MUEBLES

Juegos de cuarto, comedor, sala, piezas sueltas, neveras, refrigeradores, máquinas de coser y escribir, muebles de oficina, radios y equipajes. Liquido casas de huéspedes. «La Moderna», Salud 3: A-6620.

ORO, PLATA Y PLATINO

Compramos en prendas de todas clases: objetos de plata, bandejas, platos, escribanías, cajitas, juegos de café y cubiertos, etc. No importa que estén rotos. Rosarios de oro y plata, brillantes, esmeraldas zafiros y rubíes finos.

CARBALLAL Y HERMANOS

San Rafael 138, entre Gervasio y Belascoaín. Telf. U-5744. Pagamos bien y vamos a domicilio.

COMPRAS

17 MUEBLES y PRENDAS

A-9115: MAQUINAS Y MUEBLES. Compramos de coser y escribir, radios y otros objetos. Pagamos bien. Avísenos: A-9115. **Casa «Arias»,** Angeles 38, esquina a Sitios. Vendemos barato máquinas «Singer», como las desee.

Compro: M-9136

Muebles, máquinas de coser y escribir, contadoras, vidrieras, equipajes, lámparas, radios, neveras y objetos de arte.

MUEBLES DE OFICINAS EN GENERAL

Archivos metálicos, cajas de hierro, divisiones, mamparas, cafés, fondas, barberías, molinos de café. Compro todo. Avise a esta casa. Tenemos gran surtido. Háganos una visita.

M-9136

COMPRO MAQUINAS ESCRIBIR COSER juegos cuarto moderno, comedor sala, objetos arte plata juegos café, prendas oro plotino, brillantes pago más que nadie. M-1661. El Brillante.

U-2530

COMPRO MUEBLES

De todas clases: objetos de arte, lámparas, adornos finos, etc.

PIANOS

Verticales y cuarto de cola, máquinas de coser y escribir, libros, vajillas, bandejas de plata, etc. Pago bien. Negocio rápido: U-2530.

COMPRAMOS MUEBLES DE USO DE líneas modernas y aceptamos cambios, tanto en sillería Viena, como muebles de todas clases. Galiano 94, Telf. M-9103 Ventas a plazos.

PUPITRES: COMPRO Y VENDO

Máquinas de escribir, sumar y calcular, mimeógrafos, adresógrafos y muebles de oficina; fluses y capas, a $2.00. Monserrate 39 y parque de Zayas. Telf. A 8054.

U.1488: COMPRO MUEBLES

Máquinas coser, escribir, pianos, radios, lámparas, objetos de Arte, vajillas, alfombras, relojes, neveras, archivos, contadoras, burós, libros. Todo lo que venda. Negocio rápido: U-1488.

DINERO

Sobre joyas. En todas cantidades. **"LA PERLA",** Animas 84, casi esq. a Galiano. Telf. A-8222

M-1913. COMPRO MUEBLES, MAQUINA de coser, escribir, objetos de arte, porcelana, automóviles. etc. M-1913.

COMPRAMOS ORO: ORO VIEJO MONEDAS, plata y platino. Pago bien. «La Nacional», Villegas 93, entre Teniente Rey y Amargura.

TENEMOS PARA COLOCAR EN hipoteca las siguientes cantidades: $1.000.00; $3.000.00, $5.000 y $50.000.00. Sobre buenas propiedades Habana, Vedado y Repartos. Interés del 7 al 8 por 100. Operaciones con absoluta reserva. J. P. Quintana e Hijo, Chacón 23 altos departamento 3. M.8182.

COMPRAMOS UNA O DOS PROPIEDADES en las siguientes calles: Calzada del Monte, Galiano, Reina, Neptuno, San Rafael, Aguila, Belascoaín. Consulado y Paseo del Prado. Pagamos buen precio y al contado. J. P. Quintana e Hijo, Chacón No. 23, altos, departamento 3. M.8182.

A-7890: COMPRO MUEBLES

Juegos de sala, comedor, recibidor cuarto, piezas sueltas, neveras, máquinas coser, muebles oficina. Pago más que nadie. Negocio rápido. También vendemos muebles de todas clases. Salud No. 7. A-7890.

19 LIBROS e IMPRESOS.

LIBRERIA MONSERRAT. COMPRAMOS Bibliotecas y libros en todas cantidades y pagamos como nadie; especialidad en resto de ediciones. Monserrate 137 entre Teniente Rey y Muralla.

COMPRO LIBROS DE TODAS CLASES y en todas cantidades. Pago bien. Voy a domicilio. Diríjase a José Mari, librería La Escuela, en Monte y Egido. J

LIBROS Y MODAS

Liquidación con grandes descuentos de libros de importación europea. Libros de enseñanza elemental y superior. Revistas de modas en general. Agencia exclusiva de «La Femme Chic», de París; «Chic Parisién» y todas sus publicaciones, las mejores del mundo. Pídalas a esta librería. Compra y venta de libros antiguos en general, con y sin grabados. Se prefieren cubanos o que traten de América.

LIBRERIA "ALBELA"

Belascoaín y San Rafael: U-5783. Apartado núm. 511, Habana.

20 RADIOS.

RADIOS. CAMBIO Y COMPRO DE todas marcas, y vendo uno 7 tubos que garantizo onda corta y larga, de la Insuline Corporation, otro General Electric. Doy demostración. Tel. U-1603 Maloja 203 altos, esquina a Oquendo.

21 INSTRUMENTOS de MUSICA.

COMPRO PIANOS, PIANOLAS EN cualquier estado que estén y de cualquier marca pero sin comején, pago mejor que nadie, negocio rápido. Llame al Telf. I-3432.

COMPRO PIANOS DE TODAS LAS marcas: cuartos de cola y vertica les, que estén buenos y sin comején. Manuel Domínguez, Zulueta 36 y medio por Dragones. Telf. M-3040.

23 OBJETOS VARIOS.

SE COMPRAN TUBOS DE USO DE 2, 2½, 3 o 4 pulgs. de 8 o más pies de largo. Informes en San Joaquín 20 o en finca «Las Piedras», San Francisco de Paula.

REPARACIONES

42 MUEBLES y PRENDAS

NEVERAS ROTAS: NO MAL VENDA su nevera por estar rota o falta de pintura, por un precio insignificante se la dejaremos como nueva. Talleres «Varadero». San Rafael 141, entre Oquendo y Soledad. U-3637.

REPARAMOS SUS MUEBLES POR poco dinero, dejándolos nuevos. Casa Pardo. U-5761. Los modernizamos, barnizamos a muñeca y esmaltamos «Duco». Pinturas mimbre a vapor y neveras. Tapicería en general. Azogamos espejos. Trabajos garantizados. San Rafael número 130.

REPARACIONES

42 MUEBLES y PRENDAS

REPARACIONES DE MUEBLES: Barnizamos a muñeca, hacemos trabajos de tapicería, reformamos muebles a precios módicos. Telf. U-1424. También pueden visitar nuestra exposición de muebles de calidad, a precios verdaderamente asombrosos. Mueblería García Espinosa. La casa que no cobra el lujo, San Rafael y Soledad.

REPARACIONES DE MUEBLES CASA «CORO»

Barnizamos toda clase muebles. Combinaciones maderas, chapas y tapicerías. Especilidad en colores. Limpieza de muebles a domicilio. **Estrella 27, entre Angeles y Aguila. Teléfono: M-2127.**

VENTAS

48 CASAS

REPARTO PARRAGA. —SE VENDE casa ganga. Informan Neptuno No. 176.

MENDO MUNICIPIO Y VILLANUEVA casa portal, gran sala, dos cuartos, comedor, cocina, servicios, amplio patio, mas cinco cuartos independientes de la casa. 215 metros fabricados a 22 pesos, fabricación y terreno, dueño Vives 89. Carrocera.

VENDO CASA MODERNA ELEGANTE, 132 metros superficie, sala, saleta, tres habitaciones, cocina, servicios, azotea, calle Josefina, media cuadra Calzada Víbora. Excelente oportunidad familiar señor Valdés. Reina 8, segundo piso, derecha, de 6 a diez p.m.

EN $550.00 VENDO CASA MAMPOSTERIA portal, sala, comedor 3 cuartos, cocina, servicios, patio, otra muy bien situada en $1.350. Informes: teléfono FO-7140.

GANGA

En lo mejor del reparto Alturas del Río Almendares, Avenida de Bélgica, a 40 metros de la Calzada. Se vende magnífico solar, acera de la sombra y rodeado de elegantes residencias, con una medida de 36 varas de frente, por 48 de fondo. También se fracciona. Precio, a $7.00 vara, donde vale a $12.00. Informa su dueño: Chacón 23, altos, departamento 3: M-8182.

REPARTO MENDOZA VIBORA

Se vende casa quinta, con una superficie de 4,300 varas de superficie, con más de 300 árboles frutales, todos en producción. Precio, a $7.00 vara, terreno y fabricación. Este es el mejor negocio del año. Aproveche que triplicará su dinero. Informa su dueño: Chacón 23, altos, departamento 3: M-8182.

VEDADO: VENDO CASA MODERNA, admito a cuenta casa en La Habana o repartos, no mayor de 5.000 pesos de valor y 4,000 pesos en efectivo. Informan: botica de Belascoaín y Corrales.

GRANDES GANGAS: $3.500, CASA A 1/2 cuadra de Reina, con sala, 5 cuartos, baño completo, comedor, etc. Mide el terreno 225 metros y renta $25; puede rentar más. $5.500. Casa junto a Monte; renta $65. Mide 8½ x35: $7.500. Casa antigua en San Nicolás y Reina. Mide 268 metros. Telf. M-1070.

VENDO SIN ESTRENAR, LA SIERRA, 5a. entre 6 y 8, una cuadra Cine Rívoli, amplia casa cuatro habitaciones, dos baños intercalados closets, hall dos metros ancho, closets, pantry, garage, traspatio. Vázquez. I-5815.

VENDO SIN ESTRENAR, ESTRADA Palma y Cortina: Jardín, portal, sala, saleta, tres habitaciones, otra criado, baño intercalado, comedor, cocina, pantry closets traspatio. Vázquez. I-5815.

REPARTO MENDOZA VIBORA

Se vende elegante chalet, calle Juan Delgado próximo al cine Méndez, con una superficie de 850 varas. Compuesto de jardín, portal, sala, recibidor, comedor, 2 cuartos de criados y servicios, cocina, garage y traspatio con frutales. Altos: 4 cuartos, baño completo, recibidor y dos terrazas. Precio: $7,000 y reconocer 5,000 al 6 por ciento. Más informes: Quintana e Hijo, Chacón 23, altos, departamento 3: M-8182.

VENDO OPORTUNIDAD CALLE 21 próximo a G, se vende elegante residencia una planta, construcción moderna, compuesta de Jardín, portal, Porch, sala, gabinete, hall central, 4 cuartos grandes, 3 baños en colores, comedor, cocina y pantry, 2 cuartos criados y servicios, garage, patio y traspatio, mide su terreno 15x35. Precio de oportunidad. Informan J. P. Quintana e Hijo, Chacón No. 23, altos, departamento 3. M.8182.

SE VENDE CHALET SAN MARIANO 15 entre Felipe Poey y Revolución Víbora. Dos plantas. $10.000.00 Informan en el mismo teléfono I-3991

FACTORIA 240 METROS DOS CASAS. 8 cuartos, $4.500; Indio 6x22 renta $45.00, $5.500; Arámburo 7x24, brisa, $5.500; Príncipe 6x30 $4.500. Teniente Rey 22 M-9430, Romero.

ESQUINA CASI MODERNA LA HABANA, buena renta: $2,400, casa sala, 3 cuartos. Luyanó pegada Calzada, guaguas y tranvías: $1,700. Marcial Rodríguez, Amistad 156: M-4806.

VENDO 15 ESQUINAS TODAS CON comercios desde $6.500 a $30.000; calle Aguila casa 3 plantas, moderna, renta $160, en $10,000; otra: $5,500. renta $8.500; otra $2.500, renta $2500 Dinero en hipotecas al 7 por 100. Dragones y Prado, café: M-4739. Yáñez.

CASAS Y FINCAS RUSTICAS

Compro Casas y solares Infanta a Cuba. Fincas rústicas frente carretera provincia Habana. Solares repartos Marianao, puntos buenos todo contado, Neptuno 208 U-1802 bajos. Llenín.

SE VENDE LA MEJOR RESIDENCIA fabricada en ganga 9.000 pesos jardín, sala, saleta, hall, comedor 5 cuartos, 2 baños, cuarto criados, vestíbulo, garage, cocina, despensa, una decoración de lo mejor, techos monolíticos y un gran traspatio árboles y tennis. Vista Alegre 80 frente Colegio Maistas.

SE VENDE EN EL REPARTO

Almendares y Nicanor del Campo, linda casa tipo arte moderno con todas las comodidades modernas, además con garage, jardín, patio y traspatio, para verla a todas horas, calle 9 y 12 Almendares, Oficina Sr. Alpendre. FO-2542.

$2,600: REGALO ESTA CASA

En el reparto lmendares, es moderna. Portal, sala, hall, dos grandes cuartos, baño intercalado, comedor, pantry, cocina, patio y garage. F. Marín, Empedrado 12 A-7958.

VENTAS

48 CASAS

PONGA SU DINERO DONDE NO lo coman las cucarachas, ni se devuelvan en cheques intervenidos lo toman para pertrechos de guerra —compre propiedades y nadie se lleva en el bolsillo; vendo casa departamentos, armazón hierro cemento, citarón pisos mosaicos, quina y casas chicas a $300.00 terreno al lado de la mejor Ruta 5, escriba al Procurador Pedro Triana, Guanabacoa, Calixto García No. 34.

VENTAS DE CASAS: AMPLIACION Almendares, Chalet esquina Concepción y 12, dos casas y otra quina Jesús del Monte. Todas baratas. Terrenos Vedado: esquina Fraile, próximo a 23, 34 por 37, nero en hipotecas en todas cantidades. Informes: Cipriano Fernández Notaría Santovenia, Reina 63. fono A-8029.

SE VENDE CASA ENCARNACION 12, entre San Gerónimo y San lecio: Jardín, portal, sala, comedor, tres cuartos, baño, cocina, pasillo, muy fresca, buena construcción. Informan: M-1085. Charles Blasco.

VENDO TRES CASITAS A 1.150 cada una, de sala muy amplia, cuarto, comedor, cocina y baño, mampostería; si compran las tres juntas hago rebaja. Calzada Cerro. Quinta Covadonga. Informa: J. Llanes, Sitios 42. Teléfono M-2632.

GANGAS: $2.700 CASA VIEJA PARA fabricar, en Castillo y M... 7x23 metros.

$2.300, CHURRUCA, JUNTO CALZADA da Cerro: Portal, 5 cuartos, traspatio, &.

$1.900, CALLE O-FARRILL, VIBORA Jardín, portal, 2 cuartos, baño intercalado, &.

$4.000, O-FARRILL, CERCA PIÑERA, gran casa; terreno: 500 varas. Informes: M-1072.

VEDADO: SE VENDE CASA MODERNA, en la calle Seis número 183, entre Veintiuno y Veintitrés, treinta metros de Veintitrés. Mide ocho metros de frente, por veinte siete de fondo, con una superficie de fabricación de 246 metros. Compuesta de jardín, portal, entrada independiente para criados, sala, saleta, tres cuartos, buen baño completo, amplio comedor al fondo, patio seviliano, cocina, baño y servicio de criados, pequeño traspatio; y en los altos, con entrada independiente, saloncito, con cuarto y un baño completo, y un cuarto de criados. Puede verse todos los días, de diez de la mañana a seis de la tarde. Precio: $8,500.

VENTAS DE CASAS

Vendo en la Calzada de Columbia, acera de sombra, cerca del colegio de Belén, cuatro casas modernas con sala, comedor, dos habitaciones, baño de lujo, cocina y servicio de criados. Precio: $3.500, cada una. Claudio de los Reyes, de 4 a 5. Empedrado 35, Telf. A-7725.

REBAJA DE PRECIO POR 5 DIAS

En la mejor cuadra de Egido, entre Muralla y Estación Terminal, acera sombra, vendo casa de dos plantas con cerca de 16 metros frente y un total de 290 metros, fachada toda de cantería, paredes para soportar dos pisos más, 2 establecimientos en bajos y magníficos salones en la planta alta, propios para sociedad de recreo, federación, club, etc. Esta propiedad se estaba tratando de vender en $22,000. Se otorgará la escritura de traspaso a quien mejor oferta haga dentro de 5 días. Pida datos e informes, a Jorge Armando Ruz, Habana 91. Telf. M-2943.

Campanario número 111, entre Dragones y Salud, casa antigua, con 5 varas, magnífico frente para hacer dos casas: $18.00 vara. En este barrio se está vendiendo actualmente a $30.00 el metro. Ruz: M-2943.

Vendo: Luz cerca Habana, con 10 metros de frente: $7,500; otra, 10 metros: $5,800; Aguila, con 287 metros: $5,800; otra, cerca Neptuno, con 207 metros: $10,000; otra, de dos plantas, rentando $70.00, 4 cuartos y sobre 7.20 de frente, en $5,000. Ruz: M-2943.

Calzada de Jesús del Monte: sala, saleta, 4 cuartos, baño, etc., mide 245 metros, toda cielo raso, moderna $6,000; otra, antigua, propia cine, garage, industria, etc., mide 1,000 metros, rentando $120.00, en $13,000 magníficos chalets de esquina, en Juan Delgado, con 960 varas fabricado a todo lujo, en $13,500; otro, en Mayía Rodríguez con 1,500 varas, con 5 cuartos, 2 baños, garage dos máquinas, etc., en $16,000; otra, San Mariano, con 400 metros, 2 y media plantas, rentando $100.00, en $10,000 Santa Catalina, Enamorados, San Lázaro, San Francisco, Concepción y otros muchos, desde $2,000. Jorge Armando Ruz, Habana 91: M-2943.

Vendo en el Vedado, más de 40 magníficas residencias, en las mejores calles y casi todos los solares disponibles, de centro y esquina. También tengo a la venta, modernos chalets en todos los repartos. Si usted desea comprar o vender alguna propiedad, escriba a Jorge Armando Ruz, Habana número 91, altos. Telf. M-2943.

CASA POR $3,500

Calle San Joaquín, pegado a Monte. Sala, saleta, tres cuartos, cocina, baño, mampostería, azotea, pisos mosaicos. $3.500, parte contado. Otra, dos plantas, moderna, $5.500. Informan: G. Llanes, Sitios, 42. Teléfono M-2632.

CASA POR $6,500

Calle Sol, pegado los muelles, alquilada a comercio, fabricación de dos plantas cantería; terreno: 12 de frente. Superficie: 252 metros. Parte contado. Informan: G. Llanes. Sitios 42. Teléfono M-2632.

SE VENDE EN EL VEDADO, SOLAR completo de esquina casa de 2 plantas fabricada en 25 metros, el resto por fabricar. Precio convencional. Informes: Teléfono F-5812 de 8 a.m. a 4 p.m.

SE VENDE UN CHALET EN LA Víbora, calle Dolores 214, esquina a 14. Nueve y media de frente por 30 de fondo. Jardín, sala, 4 habitaciones, $4,250. Dueño 14 número 54, Lawton.

INVERSIONISTAS

Se vende edificio de apartamentos de reciente construcción, formado por diez espléndidas y lujosas residencias. Su precio: $37,000. Buena y saneada renta, fácilmente cobrable. Punto inmejorable. El costo de la construcción está subiendo día a día. Aprovéchese de esta oportunidad. Su dinero inactivo no gana interés. Informes: César Rodríguez, Monte y Amistad, almacenes «El Sol».

NEGOCIO

Calle Aguila, cerca de los Muelles. Vendo gran casa de una planta, frente cantería, dedicada a inquilinato, con dos accesorias y 14 habitaciones. Mide de 457 metros de terreno y renta $95.00. Precio: $8,000. Julio C. Granda, Obrapía 33: M-5921 y FO-1668

REPARTO SANTOS SUAREZ: SE venden dos casas modernas, en $4,500, las dos casas. Véame, que son ganga. Dueño: Chacón 23, altos: M-8182.

SE VENDE CASA DE DOS PLANTAS, moderna, calle Mazón próximo a San Lázaro. Precio: 10,500 pesos. Otra, de 3 y media plantas, en $15,500. J. P. Quintana e Hijo, Chacón 23, altos: M-8182.

M E C D 2016

VENTAS

CASAS

48

VENDO ESQUINA, $3.500, UN REgalo, preparada para comercio y particular, grande, 2 patios y 2 servicios independientes, a una cuadra Calzada, Salvador, Cerro. Informes: Santa Emilia 19, San Indalecio y Dolores. León. I-6334.

HABANA

San José, de Lealtad a Belascoaín, vendo casa de dos y media plantas. Mide 8 por 23 y renta $95.00, en 12,000 pesos. Julio C. Granda, Obrapía 33: M-5921 y FO-1668.

GANGA

Vendo en la calle Escobar, de Reina al mar, casa de 4 plantas, moderna, con sala, comedor, 2 cuartos, baño completo, en cada planta. Mide 75 metros de terreno. Buena renta: $11,500. Julio C. Granda, Obrapía 33: M-5921 y FO-1668.

VEDADO: CALLE 15 PROXIMO A J. Se vende casa moderna, dos plantas independientes, con 4 cuartos, cada casa. Precio: $13,500. Es ganga. J. P. Quintana e Hijo, Chacón 23, altos: M-8182.

CALLE NEPTUNO, DE GALIANO a Belascoaín. Se vende casa de dos plantas, con comercio. Precio: $20,000. J. P. Quintana e Hijo, Chacón 23, altos: M-8182.

SE VENDEN LAS CASAS CASTIllo Nos. 8 y 10 y un terreno en Los Pinos. Informan por el teléfono M-8693.

VEDADO, PASEO Y ZAPATA
$3.000

Casa antigua compuesta de sala, comedor, tres cuartos, baño, cocina, patio y garage. Mide 8x38 ms. Total 304 ms. Para verla llame al A-8697 y FO-2419

VENDO CALLE CONCEPCION PROximo a Calzada, casa amplia, portal, sala, saleta, 4 cuartos, baño, comedor, cocina, galería, garage, servicios criados, patio, $6.500. Informes: Belascoaín 641.

UNA EN LA HABANA, PROXIMO A Belascoaín, dos plantas, sala, comedor, 3 cuartos, baño completo en cada planta, $7.000. Informes en Belascoaín 641.

UNA CALLE POCITO, VIBORA DOS plantas, esquina J. P. S. 3 cuartos baño, hall, comedor, garage, en los bajos, altos 4 cuartos y demás piezas, buena terraza, $4.500. Belascoaín 641.

SANTOS SUAREZ |SOLAR DE 6½ por 38.96 con 4 cuartos y servicios en $1.600 y una casa en Buena Vista, próximo al tranvía, portal, sala, 2 cuartos, comedor, baño, cocina etc., cielo raso, $1600 informes: Belascoaín 641. Vallongo.

VENDO EN SANTOS SUAREZ, LUjosa casa, construcción moderna, con todas las comodidades para familia de gusto. Trato directo. Teléfono X-1694 (7 a 11 a.m. y 1 a 5 p.m.).

SE VENDE UNA CASA PARA NUmerosa familia Línea ferrocarril eléctrica entre allí y dos repartos Jesús María Quemados de Marianao, después de la una. Telf. FO-7940.

VEDADO

Calle Dos, de 23 a 27, acera brisa. Vendo casa muy fresca, una planta, techos hierro y cemento: jardín, portal, sala, recibidor, 4 hermosos cuartos de familia, baño intercalado, comedor al fondo, cocina, cuarto y baño de criados, patio y traspatio. Mide 341 metros. Precio: $7.500. Julio C. Granda, Obrapía 33: M-5921 y FO-1668

VENDO GRAN RESIDENCIA, EN la Calzada de Palatino, propia para granja o industria, 3,000 metros cuadrados, árboles frutales, chucho de ferrocarril, jardín, portal y 6 apartamentos: $8,000. Costó: $30,000. Informes: Benjamín García', Galiano 125, café.

CHALET CON PISCINA

Frente al Golfo, sin estrenar, Avenida Primera Miramar, 2 plantas, preciosa terraza cubierta de caoba, sala, saleta, hall, 5 cuartos, 3 baños completos. Acabado de construir su dueño desea venderlo para fabricar otro mayor. Es una oportunidad por su precio. Pídanos informes hoy mismo. Miró & Linares. Aguiar 71, bajos. A-8577.

VEALA $1.000. VENDO CASA MAMpostería en Santa Amalia portal, sala, saleta corrida, mosaicos, servicios y en $1.350 casa doble forro con 4 cuartos y 1.000 varas terreno. Estrada Mora, I-3149.

CASA EN $12.000-00 NI UN CENTAvo menos. Acabada de construir, 12 entre 3 y 5 Almendares. Sombra, informan en la misma después de las dos de la tarde. 15x48, 6 cuartos, sala, comedor, hall central, precioso baño, garage etc. No trato con corredores.

INVERSIONISTAS

Se vende edificio de apartamentos de reciente construcción, formado por diez espléndidas y lujosas residencias. Su precio: $37,000. Buena y saneada renta, fácilmente cobrable. Punto inmejorable. El costo de la construcción está subiendo día a día. Aprovéchese de esta oportunidad. Su dinero inactivo no gana interés. Informes: César Rodríguez, Monte y Amistad, almacenes «El Sol».

COMPRAMOS Y VENDEMOS PROpiedades. Nos hacemos cargo de administraciones de toda clase de bienes. Garantizamos nuestra gestión. Aceptamos poderes para toda clase de asuntos. «Bufete Moris». Manzana de Gómez 419. Teléfono A-0599.

OPORTUNIDAD UNICA
SE VENDE
JESUS DEL MONTE 417

Hermosa casa de una planta, de mampostería, azotea y tejas, 530 metros planos de superficie. Compuesta de sala, saleta, un salón corrido de 4.20 por 17 metros, dos cuartos, cocina de gas, dos baños con servicios completos y un hermoso sótano.

PRECIO DE GANGA

Véala y ofrezca. Escríbanos y lo atenderemos gustosos.

Oficina de Inversiones
Calle F. número 34,
Vedado, Habana.

VENDO MARIANAO MI CASA grande mampostería pisos mosaicos portal, etc. calle Collazo $1.900 alquiler $18.000 y solar frente a línea tranvía, $500 facilidades. González. San Lázaro 380 frente a Oquendo.

VEDADO: UNA CUADRA 23, ESQUIna fraile, 34 por 37, baratísimo. Dinero hipoteca en todas cantidades. Casas baratas, de todos precios. Trato directo. Cipriano Fernández. Reina 63. A-8029. Bufete Santovenia.

VENDO MAGNIFICA CASA 2 plantas y frente cantería alquilada para comercio. Lo más comercial: San Nicolás pegado a Monte. $12.500 Informes, Fernando Rueda. Reina 59, toda la tarde. No corredores.

VENDO EN LO MEJOR DE SANTOS Suárez pegado a la doble línea de los carros Juan Delgado y Libertad, 556 varas a 4 pesos o algo menos. más informes en Cristina 50.

SE VENDE EN LO MEJOR DE JEsús del Monte casa mampostería, techo monolítico, con portal, sala, 3 cuartos, comedor, c ocina, patio y traspatio. Ganga. véala, Reyes No. 19 entre Luz y Ramírez.

VENTAS

48 CASAS

SE VENDE HERMOSO CHALET frente carretera central en las alturas de Bellamar, el mejor lugar de Matanzas, con 3.700 metros cuadrados de terreno; recibidor, sala, comedor, 6 habitaciones, 3 en cada ala, baño completo, con portales alrededor del chalet, cocina, pantry, 2 cuartos criados, servicio criados, garage para 2 máquinas, jardines al frente y al fondo y árboles frutales, glorieta al mar con baño propio. Informan Porvenir No. 57 entre San Francisco y Milagros, Víbora.

VENDO CSA INQUILINATO, DOS casas al frente, 10 habitaciones interiores, lo mejor del Vedado. Buena renta. Ramón Pérez Nuñez y Miramar, Columbia.

49 SOLARES

MAGNIFICO NEGOCIO

En ganga, a diez centavos metro, vendo un lote de más de cuatrocientos mil, con excelente playa de arena de 750 metros de frente de mar a trece millas del Morro y colindante con repartos veraniegos de inmediato porvenir. Informa René Martínez, Cantina de la Playa de Guanabo.

MIRAMAR. — VENDO SOLAR COMpleto, calle 10 brisa, calle asfaltada, gran porvenir a $4. que es ganga. Informa: Guillermo del Monte, Habana 84, M-2474.

VENDO SIN MEDIACION DE COrredores cinco solares de esquina en la Quinta Avenida de Miramar. Una finquita de recreo en la Carretera Central pasado la Curva de Cantarrana. Una finca de utilidad y recreo dos caballerías totalmente sembradas de árboles frutales en Arroyo Arenas a un kilómetro de la Carretera Central. Teléfono FO-1504 de 10 a.m. a 6 p.m.

VENDO UN SOLAR CON 471 VAras de terreno y una casa de madera en $500. Informan en la «Bodega Liborio». I-6242.

EN MARIANAO, A DOS CUADRAS Calzada lindando con la Avenida de Columbia, vendo dos solares, uno 8x50 vs. y otro 16x50 vs. a $1.30 vara Informes: Telf. FO-7140.

CALLE DIECISIETE ESQUINA A Catorce, Vedado. Se vende un solar excelentemente situado. Mide 22 y medio metros de frente. Superficie: 562 metros. Tiene hecha la cimentación de concreto. Precio muy barato: $7,000. Informan: Oficios número 18, departamento 312. Telf. M-7828.

REPARTO MIRAMAR: VENDEmos en precio arreglado, con facilidades de pago, tres solares, situados a la brisa, en la calle Dos, próximos a Avenida Tercera. Se venden juntos o separados. Medidas de cada uno: 20 metros de frente, por 45 de fondo: 1,251.56 varas. Informan: Telf. M-7828, edificio Casteleiro y Vizoso, departamento 312.

$1.60 VARA

Avenida Once y calle Diez, Ampliación de Almendares, 26 y media por 45: 1192 varas cuadradas: M-9533 e I-5080. Gonzalo Rodríguez.

GRAN PLAYA CUBA

Vendo baratísimos solares, en la playa más bella de la provincia. Grandes facilidades para ventas a plazos: F-4676.

LA CORONELA, 15 MINUTOS HAbana, vendo lote terreno once mil metros, 25 centavos metro. Nada mejor para finquita recreo. Guillermo del Monte, Habana, 84. M-2474.

VEDADO: CALLE LETRA, UNA cuadra 23; sombra, parcela terreno con casa madera, pisos mosaico, habitable vendo $8.000; el terreno vale más. Guillermo del Monte, Habana, 84. M-2474.

SOLAR, CALLE 9, ENTRE LINEA Playa-Estación Central, entre Primera y Segunda, sombra, al lado fabricación moderna, 15 por 35 varas. $900. Campanería. Aguiar 68. M-7785.

QUINTA AVENIDA, BUENAVISTA, esquina Fraile, solares 2.120 varas, a $1 vara; es ganga. Cojímar, frente tranvía Hershey, cualquier medida, $0.25 vara. Campanería. Aguiar 68. M-7785.

JESUS DEL MONTE, CALLE TAMArindo, cerca Calzada: Solar esquina 12 por 22; también otro de centro, 13.35 por 22, a $2.50 vara. Campanería. Aguiar 68. M-7785.

VEA ESTAS GANGAS: REPARTO Almendares, Calle E y Calle 14, frente al ómnibus La Sierra, 10x47.17 a $3 vara, y Ampliación de Almendares. Calle 9 frente al tranvía de playa, $1.40 la vara. Informa R. Rodríguez. Teléfono M-6922.

CALLE 23: AUN QUEDA ALGO EXcepcionel. Se vende el mejor solar del Vedado, situado en 23 y Baños, (esquina de Fraile) propio para residencia de lujo o gran casa de apartamentos. Diga a su arquitecto que le haga un proyecto de lo que allí puede hacerse y seguramente lo adquirirá por sus grandes posibilidades de producir la más alta renta. Para informes: Francisco Torres. Aguiar número 65. Teléfono A-7830.

VENDEMOS

SOLAR DE ESQUINA (FRAILE) EN LA PARTE ALTA DEL VEDADO EN $15 METRO

MENDOZA Y CIA.
OBISPO 63
TELEFONO M-6921

NO CORREDORES: VENDO TERREnos en los Repartos; casa en el Vedado y finca en Baracoa. FO-2959.

VARADERO

Tenemos varios solares con frente a la Playa. Otros frente a la carretera y parcelas bien situadas. Ahora es la oportunidad de comprar no espere a que se comiencen las obras proyectadas y valgan cuatro veces más. Recuerde que Varadero es la mejor Playa del mundo y sea de los pocos que poseen un terreno allí. Llámenos hoy, Miró & Linares. Aguiar 71, bajos. A-8577.

VENDO SOLAR LLANO 1250 MEtros frente a doble línea ampliación de Almendares a $2.90 metro. Teléfono F-6131 Sr. Polo.

VENTAS

49 SOLARES

GANGA HABANA $10.00 VARA

Terreno de esquina media cuadra de Carlos III, una de Infanta, 22.42 por 30.86. También se venden parcelas. San Miguel y Mazón, 7x31 a $10.00 vara. M-5090 y U-6723.

MIRAMAR: VENDO LA MEJOR ESquina fraile que hay en la 5a Avenida. Precio: $4.00 vara, que es una verdadera ganga. G. del Monte, Habana No. 84, M-2474.

CERRO. SE VENDE MANZANA DE terreno compuesta de 6670 varas, bien situada propia para industria. Informan I-3368.

VENDO TERRENO EN EL REPARto San José, mide 12.50x29, en San José 16, entre San Miguel y María Luisa, con casa compuesta de portal, sala, cuarto, cocina y servicios sanitarios, pozo de agua, en $300. Informan Ayestarán No. 8. Habana.

VENDO VARIOS SOLARES, FRENte a la línea San Francisco, en Lawton; y otros, en el reparto Mendoza. Dueño: I-3701. Cebrión.

REPARTO MIRAMAR: VENDO PARcela de esquina, parte más alta. Séptima Avenida esquina a 26. Aproveche ganga, 29 por 30 varas. Precio situación. Informes: Abel Rodríguez. Telf. FO-2212.

A 26 Y 50 CTS. METRO

Vendo finquitas de recreo: luz, agua y calles, a quince minutos de La Habana, reparto La Coronela, Marianao: A-8536.

REPARTO MENDOZA, VIBORA: calle Santa Catalina, frente al cine "Méndez". Se vende solar, de 15 por 47, a $5.00 vara. Dueño: Chacón número 23, altos: M-8182.

AMPLIACION DE ALMENDARES: Ganga, solar de 26 por 47, a $2.00, situado en la calle Once entre las Avenidas Nueve y Diez. Dueño: Chacón 23, altos: M-8182.

VEDADO: SOLAR IDEAL, 15 POR 39, a $17.00 metro, situado en la calle Nueve entre H. y F. Dueño: Chacón 23, altos, departamento número 3: M-8182.

VENDO SOLAR DE 10 MS. FRENte pr 50 fondc, dando a dos calles su frente Steinhart, doble línea carros, Reparto Buien Retiro, último precio $1400 su dueño FO-2172.

MANUEL CORREA
Compra y venta
De casas, solares, fincas rústicas e hipotecas.
Dinero sobre panteones, condominios.
Administración de Bienes, con garantía.
Campanario 90, bajos: A-6836.

SOLAR UBICADO EN LO MAS céntrico de la Ciudad, San José y Manrique, con 417 metros. Se vende a precio módico. Trato directo con el propietario. Prado 39, altos, entrada por Refugio, de 12 a 1 y media y de 6 a 8.

50 FINCAS RUSTICAS

WAJAY. VENDO FINCA RUSTICA 3 caballerías, buena para cultivos menores, tierra colorada masa, dos pozos, arbolado, casa vivienda Informa Guillermo del Monte, Habana 84 M-2474.

FINCA DE RECREO LA BEAUTE; frente carretera central, Arroyo Arenas. 10 minutos Habana. $25.500 metros, río, palmas, arboleda, lindando con Bustamante. $4.500. Campanería, Aguiar 68. M-7785.

FINCA DE 200 CABALLERIAS, CERca Alacranes. 200.000 palmas, arboleda, batey, agua, parte alta y baja, tierra colorada, caña, frutos, potrero. $30.000. Detalles Campanería, Aguiar 68. M-7785.

HOYO COLORADO

Se vende finca de recreo, tres cuartos caballería, tierra de primera, con más de 400 árboles frutales, todos en producción, gran casa de vivienda, con 4 cuartos y dos baños de lujo, garage para dos autos, con todos los aperos de labranza para el cultivo de una finca, tres pozos fértiles, luz eléctrica y teléfono y otras muchas ventajas. Precio de oportunidad. Informan en Chacón 23, altos, departamento 3: M-8182.

SE VENDE EN LA CARRETERA DE Bejucal a una cuadra de los Castellanos 800 metros de terreno con mucha fabricación, agua y frutales se alquila un gran salón dividido, gran patio independiente. Aquilino Ares, Concepción 66.

VENDO 4.000 MATAS CAFE, 1.000 aguacate, 800 mamey, 700 mango, 200 naranja China, toda clase árboles frutales. Luís Estévez No. 20 entre Cortina y Figueroa, Víbora, Habana.

SE VENDE

Finca rústica, toda de cultivo, parte de la finca «La Caridad», situada en el Realengo de San Marcelino de Calderón, término municipal de Holguín. Zona rica, con vía férrea. Se compone de 37 hectáreas.

Precio al contado: sólo $3,500

Estudiaremos cualquier oferta. Escríbanos.

Oficina de Inversiones:
Calle F. número 34,
Vedado, Habana

ASOMBROSA GANGA
SE VENDE

Finca de 27 y tres cuartos caballerías, con parte de monte, con maderas preciosas.. Situada en el camino de Santa Cruz a Camagüey, fondo de Guaicanamar. Procedente de la finca sitio, nombrada «La Jagüa».

Precio al contado: $10,000

No pierda esta oportunidad. Estudiaremos toda oferta que se nos haga. Si le interesa, escríbanos enseguida.

Oficina de Inversiones:
Calle F. número 34,
Vedado, Habana

CASI REGALADA
SE VENDE

Finca de 261 caballerías. Lote A. y B., parte de la hacienda «San Pedro», en el término municipal de Isla de Pinos.

Sólo $10,000, al contado

Estudiaremos cualquier proposición que se nos haga.

Oficina de Inversiones:
Calle F. número 34,
Vedado, Habana

VENTAS

50 FINCAS RUSTICAS

FINCA DE TRES CUARTOS CABAllería, frente a la Carretera Central, cerca de Guanajay, magnífica tierra colocada, casa de campo, buen pozo, aguacates, cocoa y palmas, cultivos menores. Precio $3,600, pudiendo dar la mitad de contado y dejar la mitad en hipoteca. Informa su dueño, teléfono FO-7052.

VENDO TRES CABALLERIAS, SAN José de las Lajas, casas, pozos, regadío, 218 frutales, 200 palmas, $10.000; 3 caballerías. Palacios, llana frutales, palmar, platanal, pozo, $4000. Cano, Obrapía 46.

SE VENDE FINCA DE 5 Y MEDIA caballerías, buena tierra, frente a Carretera Central. Precio: a $1,000 caballería. J. P. Quintana e Hijo, Chacón 23, altos: M-8182.

VENDO UNA CABALLERIA, INmediata carretera Vereda Nueva, terreno colorado, fabricada arboleda frutales, palmar, platanal, siembras, cercada, regadío: $2.600; facilidades de pago: Juan Miguel Fernández, Vereda Nueva.

FINQUITA DE RECREO CON COmodidades especiales, instalación eléctrica y de agua, árboles frutales, cerca ornamental, jardín, etc., a 20 minutos de La Habana. Se vende a precio de situación. Trato directo con el propietario. Prado 39, altos, entrada por Refugio, de 12 a 1 y media y de 6 a 8 p. m.

FINQUITAS DE RECREO

Desde $1,250, con frente carretera, 18 kilómetros del Capitolio buena tierra, frutales para todos los gustos. No compre, sin verla: U-2269.

51 ESTABLECIMIENTOS

SE VENDE UNA NAVE COMO EStá. Paredes de ladrillos, techo fibro-cemento, en terrenos de 635.66x2, en $3.300-00 M.A situada calle 25 entre 24 y 26, Vedado. Una cuadra de 23 y media de 26. Trato directo. Manzana Gómez 264.

SE VENDE CASA COMIDAS BUENA terraza, sitio muy comercial, no paga alquiler. Propia para matrimonio. Informan San Nicolás No. 27, bajos.

SE BRINDA LA REPRESENTACION de Chocolate, Confituras y Dulces en general para la Habana, marca «Felices». Felices, Arbol Seco 44.

EN 600 PESOS VENDO BODEGA surtida en Calzada, casa para familia con 350 contado un café lechería moderno, arriendo una fonda. Villegas y Teniente Rey, Vidriera café Alfredo.

OPORTUNIDAD. CEDO MEDIANTE 250 pesos efectivos los derechos ua casa inquilinato barrio comercial a persona que conozca giro y no sea subarrendador. Informan Acosta 93 de 1 a 3½ solamente.

A LOS PELETEROS: VENDO EN EL Mercado Unico, negocio de zapatos, que deja mesualmente $100.00 de utilidad y que usted puede manipular con $300. Informes: Fernández, Vives, 47.

VENDO LOS ENSERES DE LA POllería de Gervasio 45, por tener que mudarme. Informes en la misma.

SE VENDE VAQUERIA EN LOS Pinos, 1 y media caballería, con buena yunta, aperos de labranza, ceba de puercos, siembras, carro y cría de gallinas. Informes Monte No. 307.

VENDO UN CAFE Y FUENTE SOda vendiendo $15.00 alquiler $15, la doy muy barata por asunto familia informan Indio y Monte, Benito, café

BODEGA. SE VENDE UNA A PERsona que quiera negocio inmediato, buena venta y surtida, urge resolover venta antes del veinte del presente por embarcar su dueño. Puede verse a todas horas. En 13 entre 18 y 20, Vedado Edif. Govea «La Cueva».

BODEGA CANTINERA VENDE CUArenta pesos diarios, facilidades pago. Informa Sr. Betancourt, Federación Nacional de Pequeños Comerciantes e Industriales, Neptuno 229, Teléfono U-2786.

VENDO 15 ESQUINAS TODAS CON comercios desde $6.500 a $30.000; calle Aguila casa 3 planta, moderna, renta $160, en $10.000; otra $5.500, renta $8.500; otra $2.500, renta $3.500 Dinero en hipotecas al 7 por 100. Dragones y Prado café M-4739 Yañez.

SE VENDE UNA BODEGA BIEN surtida y bien situada, buen contrato, no se repara en precio. Informan en Aguiar 27. Teléfono M-4846. Rodríguez.

SE VENDE UNA BODEGA BIEN surtida, bien situada, poco alquiler, buen contrato. Trato directo, no se repara en precio. Informan: Aguiar y Chacón bodega, Rodríguez.

VENDO NEGOCIO FONDA MUY bien amueblado con su clientela fija, muy barato tiene habitaciones, Presidente Zayas No. 96 una cuadra del Parque Central. Informan en la misma.

52 BOVEDAS y PANTEONES

BOVEDA CON OSARIO, TAPAS DE mármol, $140.00. Bóveda con osario, tapas 006 y contramarco mármol, $160.00. Bóvedas con osario, marco y contramarco, tapas mármol, $210.00. Félix Rodríguez. 12 No. 229. F-2658.

BOVEDA ORILLA CALLE, CON DOS árboles y banco, paredes mármol macizo, tapas 010 grueso. Panteón dos bóvedas, orilla calle frente, marco, contramarco y tapas mármol, $350.00. Félix Rodríguez. 12 No. 229. Vedado, F-6258.

53 AUTOMOVILES y ACCESR.

MAGNIFICO PACKARD 120 CLUB Sedan Deluxe 1937 muy poco uso, cinco asientos, pintura y gomas nuevas blancas, parrilla, timón flexible, encendedores delante y atrás. Precio atractivo con facilidades. J. Ulloa y Cía. Prado 5.

EL CARRO DE LA SEMANA: OLDSmobile 1936 Sedan de magnífica presencia, baúl, pintura y demás en buen estado, cuero, reloj eléctrico Muy barato y a plazos. J. Ulloa y Cía. Prado 5.

GANGA: CAMION BROCKWAY DE 1 y media tonelada con carrocería de costaneras, gomas buenas, muy rebajado y a plazos. La casa de los carros usados baratos. P. Ulloa y Cía. Prado 5

CHRYSLER 1936, SIETE ASIENTOS 6 ruedas, cuero, radio, solamente 4000 kilómetros, carro lujoso pero económico propio familia numerosa. Precio rebajado y con facilidades. J. Ulloa y Cía. Prado 5

PARTICULAR VENDO CUPE FORD Ford moderno y económico en $395 está como nuevo, vale el doble, asiento trasero, forro de cuero sin un rasguño; para verlo en Estrella 14, garage o en Monte 38, almacén de tejidos.

PINTORES Y GARAGISTAS: HAganse de un buen compresor «Curtiss»: $140.00; motor de medio HP., control automático; tanque de 5 pies, con carrito, mangueras, manómetro, todo nuevo; otro mayor, de 3» por 3», marca «Hércules», motor de 1 HP. completamente equipado, también: $180.00. Taller de maquinaria: Juan J. Rodríguez, Velázquez 12, Cerro.

POR URGENTE EMBARQUE, VENdo mis automóviles particulares: Buick del 31, chico; y Graham Paige 1935. Están nuevos, muy baratos, Línea 75, esquina a Dos, Vedado.

SE VENDE UN CHEVROLET, 1934, de 4 puertas, 6 ruedas, vestidura cuero, gomas y pintura nueva; precio de ganga con facilidades. Oquendo 1.

SE VENDE UN STUDEBAKER, 1934 de 4 puertas, 6 ruedas, radio, rueda libre, maleta, gomas y pintura nueva ;precio de ganga con facilidades. Oquendo, 1.

VENTAS

53 AUTOMOVILES y ACCESR.

FORD 29-30, CUATRO PUERTAS, seis ventanas, seis ruedas, portabaúl, magníficas condiciones. Ha tenido un solo dueño. Facilidades pago. Verlo calle C 270. F-2597.

SE VENDE UN CHASSIS 7 TONELAdas G.M.C., en magníficas condiciones mecánicas, garantizado ;precio muy bajo con facilidades. Auto Service Co., Marina, 2.

SE VENDE UN PONTIAC, 1935: 4 puertas, vestiduras cuero, techo acero, maleta, 6 cilindros, gomas y pinturas nuevas; precio de ganga con facilidades. Auto Service Co., Marina, 2.

SE VENDE UN PRECIOSO CHRYSler, 1934, convertible, 6 ruedas, 6 cilindros, rueda libre, vestidura cuero, fuelle, pintura y gomas nuevas; precio de ganga con facilidades. Prado, 7.

SE VENDE UN FORD, 1935, DE 2 puertas, maleta, muy económico, gomas y pintura nuevas; precio de ganga, con facilidades. Prado, 7.

SE VENDE O SE CAMBIA POR UN carro chico o cuña un Ford V 8 4 puertas del 34, con radio. Mercaderes y O-Reilly.

SE VENDEN CHEVROLET 27 CUAtro puertas. inmejorables condiciones $60.00 un Dodge 27 abierto gomas nuevas, $65.00. San Nicolás 124 entre Salud y Dragones. Garage.

$250.00 UNA VERDADERA GANGA por necesitar venderla urgentemente. Cuña Buick, tipo especial, en perfectas condiciones gomas pintura, etc. Véala en San Miguel 254 altos esquina a Hospital, de 5 a 8 p.m. Sr. Manuel Martínez.

PACKARD. SE VENDE UN AUTOmóvil Limousine de 7 pasajeros con poco uso y conservado, del año 1926. Verlo de 1 a 3, en 4 número 28, entre 13 y 15, Vedado. Telf. F-5040.

VENDO FORD V-8 1936, CERRADO, verde, 2 puertas, 5 pasajeros, nuexo, $250.00 contado y resto $286.00 a pagar en once meses: verlo Aguila 3, garage Arias teléfono A-7352, Asela.

VENDO POR EMBARCARME CHEvrolet Master de lujo Sedan de cuatro puertas vestidura de cuero. Modelo 1937. Completamente nuevo. Informan FO-2218.

OPORTUNIDAD UNICA: AUTOMOvil «Chrysler», 5 pasajeros, abierto, gomas y fuelle nuevo, motor toda prueba, regalo, $50.00. Verlo Vapor, 41, entre Espada y Hospital. Depósito Radio.

PARA PERSONA QUE CUENTE CON poco dinero y necesite automóvil en buenas condiciones, pintura nueva, flamantes gomas y perfecta estado mecánico, a toda prueba. Vendo Chrysler 66, motor chico, 25 a 27 kilómetros por galón. Precio $225.00, informes Malecón número 50, bajos, entre Galiano y Blanco, al lado del Automóvil Club, de 3 a 7 tarde.

SE VENDE UN OKLAND DE 4 puertas en magníficas condiciones mecánicas, de gomas y de carrocería. Sólo ha corrido unos 52,000 kilómetros. Se da muy barato por embarcarse su dueño. Informan: Casa Vassallo, Obispo y Bernaza.

SE VENDE FORD DEL 35, CUATRO puertas, baúl, en perfecto estado. Verlo, de 1 a 2, en Quince número 310, Vedado. Telf. M-1454.

SE VENDE UNA MAQUINA FORD, del 30, en buenas condiciones, gomas nuevas, 4 puertas, barato. Garage Alka. Teniente Rey 16, esquina San Ignacio.

PACKARD. BEBY OCHO, CUÑA Y siete pasajeros del 30, Rolls-Roys, otro Nash, 30 seis Packard 27, hago cambios por terrenos, Automóviles verlos San Isidro 63. Hurtado. Telf. U-1405.

POR EMBARCAR VENDO MI AUtomóvil Buick, chico, 1935, baúl, 6 ruedas; Buick, 1931, en 265 pesos, cerrados, 4 puertas, completamente nuevos. Calle 2, No. 89, esq. a 11, Vedado.

SE COMPRAN AUTOMOVILES DE todas marcas, americanos y europeos. No importa el estado en que estén. Hágales dinero llamando al señor Fuentes, F-3323. Paseo y 29. Vedado.

SE VENDE UN LINCOLN EN INmejorables condiciones. Trato directo con el propietario. Prado 39, altos, entrada por Refugio, de 12 a 1 y media y de 6 a 8 p. m.

OPORTUNIDAD

Pontiac 1935, 4 puertas, vestidura de cuero, flamante y en inmejorables condiciones. Precio de ganga, por necesidad, garage «Beba», Barcelona casi esquina a Galiano.

CHEVROLET DOS PUERTAS, 1928-29, maderas, pintura y techo nuevos $160.00, contado, verlo: Estación Mofuco, Progreso y Aguacate preguntar por Lalo Informes F-3255.

SE VENDE UN TRAILER DE 22 pies de largo con carrocería y su tractor Ford V-8 del 1936. Ambos como nuevos, a precio razonable. Cristina No. 12 Tfno. M-3696.

54 MAQUINARIAS

SE VENDEN TORNOS MECANICOS cambio rápido, poco uso 20x9 puls. otro 20x10, con escote, 34. Cepillo 28 por 28x8 Santa Rosa 57. Infanta Preguntar por Gregorio

VENDO FLAMANTE MOLINO, CON motor de 2 HP., acoplado, especial para azúcar, cacao, etc. Lo más moderno y lo más perfecto: $180.00. Es una ganga. Puede traer su producto para probarlo. Velázquez 12, Cerro. Juan J. Rodríguez.

TORNOS 28», OTRO 16», OTRO 14», cambio rápido; recortador 28», otro 16», taladro 26», otro 18», segueta, esmeril, sierra circular, sin fín de 32», alternador trifásico de 11.5 kilowatts. Cerro 901. Lagoa.

IMPRESORES: GANGA: SE VENDE toda, o en lotes, la imprenta «El Trabajo», Amistad 63: 1 prensa rotativa de tambor, tamaño marina; otra, gaceta; otra, 1/2 gaceta; 2 prensas de pedal; 1 cortadora y un motor de 3 caballos; 150 titulares de plomo; 50 de madera; juegos de imposición; material blanco; armarios; mesas; galeras y chivaletes.

MOTORES DE PETROLEO

Se vende 1 de 80 caballos, otro de 130, dos fábricas de hielo 1 de 15 toneladas, otra de 25. Marianao Real No. 145.

VENDO 4 TANQUES NUEVOS, A precio de viejos. 5.000, 3.000, 2.500 y 200 galones. Este último, estañado por dentro. Los tres primeros, horizontales; el último, vertical. Sr. Vidal, 14 y B., Lawton.

VENDO PLANTA DE HIELO YORK 1, 2, 3 y 4 toneladas, Molinos para cacao, maiz y sal. Nordid 6 mazas 24 por 9. Bombas Triplex P.P. 450 galones p.m. Donkeys duples 1,2, 3, 4, 5, 6 y 12 pulgadas. Cortina Salnuera y expansión directa. Pailas de cobre, tachos y bombas de vacío, máquina de vapor 10 y 100 H. P. Cepillo 4 caras Fay. Escoplos de barrena cadena. Turbinas 2, 3, 4, 5 y 6 pulgadas. Croches 20, 60, 150 y 200 H.P. Compresor de aire 4x4 y 6x6. Motor de petróleo M. W. M. Disel 120 H. P. y 75 H.P. Winches de vapor eléctricos y de mano Correas y poleas, diferenciales 3, 4, 6 y 10 toneladas. Motor eléctrico 150 H. P. 720 revoluciones. Tijera y punzón para herrería. Camión White volteo. Planta de éter. Manila No. 12 Cerro. Hilario García I-5619.

TOSTADORES DE CAFE «IDEAL-Rapid» de 25, 40, 60, 100 kilos. Tenemos nuevos y de uso. Garantizados. Tostador de Bola treinta kilos. Motor petróleo crudo Diesel «Witte» 5-6 y 1 0-12 caballos. Refrigerador Electro Kold, nuevo, seis pies cúbicos, barato. Motor monofásico 2 H. P. Westinhouse 110, 220, como nuevo barato. Motores Gasolina Witte todos tamaños. Repuestos de motores Witte. Fondos de Jibe y demás repuestos de Tostados «Ideal-Rapid» Lamparilla 70 apartado 1782 Habana.

VENTAS

56 MUEBLES Y PRENDAS

FAMILIA VENDE LUJOSO CUARto tres cuerpos último modelo butacón tiradores carey 125, comedor renacimiento tipo bargueño baratísimo, sala fino 45, lámparas. Concordia 127, Belascoaín y Gervasio.

MUEBLES EN GANGA

Juegos cuarto: $30.00, idem, 3 cuerpos: $40.00; sala: $15 00; comedor: $30.00; escaparates: $9.00; con lunas: $15.00; mesas correderas: $4.00; aparadores: $6.00; 6 sillas y 2 sillones: $10.00; neveras: $10.00; máquinas de coser y escribir Se cambian y compran toda clase de muebles, pagando más que nadie.
«LA PRINCESA»
San Rafael 107, entre
Escobar y Gervasio
Telf. U-5926
56

JUEGUITO CUARTO COMPUESTO cama camera, mesa noche escaparate luna, coqueta, banqueta, sillón, $28; aparadorcito $5; fogoncito dos hornillas, $150. Urge venta M-8530. Galiano entre San Lázaro y Trocadero altos O. K

VENDO URGENTEMENTE: JUEGO sala, comedor, cuarto, sillones portal, máquinas coser, radio, nevera, piezas sueltas. Con $100 amuebla portal hasta cocina. Salud 47 entre Manrique y Campanario.

Estos preciosos modelos con máquinas garantizadas, pueden ser solicitados desde cualquier parte de la Isla, mandando 20 centavos más para franqueo, a la joyería y óptica Versalles. Prado 109. Telf. A-6613, Lorenzo del Toro.

MAQUINA SINGER, OVILLO CENtral, cinco gavetas, vendo en $25. Barcelona No. 6, altos. Teléf. A-9822.

POR REDUCIRME, VENDO JUEGO de comedor Renacimiento español; en la misma alquilo amplia fresca habitación. Informes: Zanja 112, bajos.

SE VENDE UN MAGNIFICO JUEgo de comedor diez piezas caoba y se da muy barato. Compostela 26 altos de 9 a 6.

JUEGO DE CUARTO $20 MODERNO, es de cedro, su barniz, luna, bastidor nuevos; otro 3/c., $30, completamente moderno. Lo damos barato. Embarco. Sitios 40, San Nicolás Rayo.

VENDO URGENTEMENTE JUEGO cuarto moderno, $65.00; comedor, $100.00; radio Grunow, toda onda, $42.00; Librero $14.00. Todo moderno. Sitios 111. Campanario-Lealtad.

SALUD 11

Necesito dinero. Visítenos. Regio juego cuarto, 2 y 3 cuerpos, sala, comedor, recibidor, neveras, sillas, sillones, lámparas, livingroom, tapizados y rejillas.

EQUIPAJES EN LIQUIDACION

Vidrieras de refrigeración completa, 500 sillas de Viena, banquetas de bar, mesas de café; aparato eléctrico de café, puro aroma; oficinas, regio juego despacho, libreros, burós, sillas, caja hierro, archivos, contadora, vidrieras, máquina de coser y escribir, equipo de refrigeración, fuente soda, 120 pupitres, 50 sillas de barberos.

COMPRO, VENDO Y CAMBIO

Antes de comprar, visite esta casa y compare precio
SALUD 11: M-9136

SE VENDE UN JUEGO DE SALA Y otro de comedor tamaño pequeño, sin usar, procedentes de una mueblería. Para velos. Norte 47 y San Julio. Marianao.

VENDO GRAN JUEGO DE SALA EStilo francés, 7 piezas. Costó 350 pesos. Por embarcarme, lo doy en 40 pesos. Calle 25 número 239-A. bajos, entre F. y G., Vedado.

VENDO A PARTICULARES UNA máquina Singer de ovillo central; un radio moderno y un juguetero antiguo. San Lázaro 506, entre L y M, frente a la Universidad.

LAMPARAS

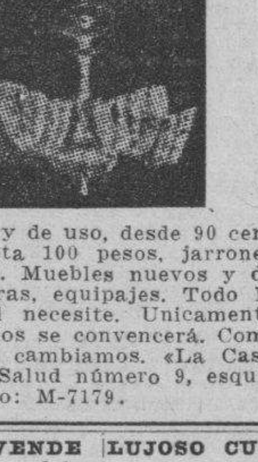

Nuevas y de uso, desde 90 centavos hasta 100 pesos, jarrones y adornos. Muebles nuevos y de uso, neveras, equipajes. Todo lo que usted necesite. Unicamente visitándonos se convencerá. Compramos y cambiamos. «La Casa Inglesa», Salud número 9, esquina a Rayo: M-7179.

FAMILIA VENDE LUJOSO CUARto último modelo tres cuerpos, butacón tiradores carey $125; otro sala $75, comedor renacimiento 75 pesos. Comedor Renacimiento 65. Living room baratísimo. Concordia 127 Belascoaín y Gervasio.

MAQUINA SINGER PARA TALAbartero aproveche ganga, tiene poco uso en $18. Alambique 63, entre P. Cerrada y Diaria.

LA GANGA DE ESTA SEMANA

Juego dorado 6 piezas. $60
Comedor Renacimiento 9 piezas .. .. „ 60
Juego cuarto niño .. .. „ 35
Juego mimbre 6 piezas cojines .. .. „ 40
Juego sala 9 piezas .. „ 25
Lámparas desde .. .. .. „ 1.50

¡EL RAS...!
ANGELES 6 Y ZANJA 52
U.1800 y A.8300

FAMILIAS URGEME VENDER JUEgo cuarto 3/c., nuevecito, $28. Otro grande, $38. Sala, $28. Regio comedor, $40; todo moderno, intacto. Escobar 9, bajos S. Lázaro, Lagunas.

VENTAS

56 MUEBLES y PRENDAS

VENDO CASI REGALADO LOTE DE 1.000 mosaicos, cerámica sevillana, barras cerámica, mesas y bancos de mármol, peceras y maceteros de cemento. Galiano 44.

CUARTO COMPLETO $65; CAOBA, $1000; sala, recibidor, $30; comedor $48; todo Arte Moderno. Renacimiento, $75; máquina coser, $28; radio Grunow, $40. Sitios 111. Campanario Lealtad.

FAMILIA VENDE CUARTO LUJOso 3 cuerpos, butacón tiradores fantasía $125, comedor renacimiento estilo Bargueño, nevera eléctrica; Living-room $70, recibidor con espejo. $45. Salud 54 Escobar y Lealtad.

VENDO JUEGO CUARTO MODERno $35; otro 2 cuerpos último estilo comedor caoba Renacimiento sala, $30, caoba modernista. Radio $10 Piano. Calzada Jesús del Monte 27, altos, cerca Esquina Tejas.

UNICO CHANCE: JUEGO CUARTO, caoba, chifforrobe 3 cuerpos, elegante coqueta, tiradores de carey; otro, cedro, lunas interiores; otro, 2 cuerpos, $40.00 otro, 3 cuerpo;s, $50; Sala, Inglés; Comedor, Vienés; Sillones portal. San Miguel 172 y Gervasio. U-1211. Sergio.

LIQUIDO: 20 JUEGOS DE CUARTO, 3 cuerpos, $35.00; sala, $15.00; Renacimiento, $48.00; comedor, $30.00; escaparates lunas, $10.00; coquetas, $3.00; camas y cunas de hierro, $2.00. «El Arca de Noé». Monte, 298.

MueblesBaratos

Liquidación permanente de Radios, Juegos de Sala, Cuarto y Comedor. A VERDADEROS PRECIOS DE GANGA

VENGA A VERNOS EN SEGUIDA

AHORRARA DINERO. FACILIDADES DE PAGO. TOMAMOS SUS MUEBLES A CAMBIO

"LA CASA LOPEZ"
BELASCOAIN 76
ENTRE JESUS PEREGRINO Y POCITO
TELEFONO U-1541.

SE VENDE: JUEGO DE COMEDOR; juego de sala y muebles de cuarto; también alguna loza y cristales, Teléfono FO-7289.

MUEBLES EN GANGA

Juegos cuarto: $30.00. idem., 3 cuerpos: $40.00; sala: $15.00; comedor: $30.00; escaparates: $9.00; con lunas: $15.00; mesas correderas: $4.00; aparadores: $6.00; 6 sillas y 2 sillones: $10.00; neveras: $10.00; máquinas de coser y escribir. Se cambian y compran toda clase de muebles, pagando más que nadie.
«LA PRINCESA»,
San Rafael 107, entre
Escobar y Gervasio.
Telf. U-5926.

La Predilecta
San Rafael y Oquendo
(al lado del Bar)
Telf. U-2530.

Muebles chinos y de «Boulle». Gran surtido en adornos propios para regalos: lámparas, cuadros, porcelanas, figuras de bronce y marfil. «La Predilecta», San Rafael y Oquendo.

ANTIGUEDADES y OBJETOS

De Arte: crucifijos de tallas admirables, cuadros de mérito, bandejas, juegos de café, cubiertas, candelabros, escribanías, jarras, palanganas y otras cosas. Toda plata legítima. Alhajas antiguas y modernas en profusión, a precios reducidos.

CARBALLAL HERMANOS
San Rafael 138, entre Gervasio y Belascoaín. Telf. U-5744

MUEBLES A PLAZOS

Juegos cuarto: $8.00 fondo; sala: $5.00 fondo; comedor: $8.00 fondo. Cambiamos muebles. Tomo en fondo. Precios sin competencia.
"LA VICTORIA",
Monte 193. Telf. M-7458.

OBJETOS DE ARTE, JOYAS

A precios increíbles liquidamos todos los objetos propios para regalos

"LOS TRES HERMANOS"
Consulado 94 y 96.
M-3534.

FAMILIA VENDE LUJOSO JUEGO de sala, caoba, completamente nuevo; magnífico radio RCA. Urge venta. San Miguel 97, bajos, entre Lealtad y Campanario.

VENDO JUEGO DE COMEDOR, EStilo español, chico; cuadros, platos bronce, lámparas, bombas de cristal. Reina 39, edificio «Reina», apartamento 108.

VENDO JUEGO CUARTO CAOBA con broncs, 10 piezas $80; nevera esmaltada 5; escaparate 5; paraban 3; varios objetos más. Cerrada del Paseo No. 1 primer piso, teléfono: U-2981.

FAMILIA VENDE REGIO CUARTO caoba tres cuerpos, ocho piezas último modelo, lunas interiores, chifforober tres cuerpos modernos tiradores completamente nuevo. Se da barato. Dragones 100 2o piso.

VENTAS

56 MUEBLES y PRENDAS

HAMACA AMERICANA CON DOS sillas de hierro, plegadizas, y 2 ornamentales, de hierro, para jardineras. Todo $20. Juego mimbre chino, $15.00. Informan: M-1436, 11 a 12 a. m. Días laborables.

PARTICULARES, NECESITO VENder rápido, juego cuarto, 3/c., $29; otro mejor, $35; sala, $23; regio comedor, grande, $40; moderno todo (ganga). Estrella, 167, bajos, esquina Gervasio.

JUEGO CUARTO, $20.00; OTRO, 3/c, $35.00; Otro, 8 piezas: Sala elegantísimo, 9 piezas; Nevera Bohn-Syphon porcelana; Escaparates; piezas sueltas. Maloja 81, San Nicolás Manrique.

VENDO URGENTEMENTE: JUEGO sala, comedor, cuarto, sillones portal, máquinas coser, radio, nevera, piezas sueltas. Con $100 amuebla portal hasta cocina. Salud 47 entre Manrique Campanario.

¡COLEGIOS! ¡OFICINAS! ¡GANGA! No vendo, regalo un buró plano de seis gavetas. Buen tamaño. Ofrezca y será suyo. Nueva del Pilar 25 entre Llinás y Clavel. Rosendo.

VENDO LIVING-ROOM TAPIZADO y rejilla comedord renacimiento completo, sala estilo inglés, cuarto 3 cuerpos última moda recibidor Arte moderno, radio lámparas, todo baratísimo. Pueden verse, de 8 a 2. Prado 67, altos.

HAGASE DE UN REFRIGERADOR General Electric en este tiempo de calor. Aceptable precio; magnífica oportunidad. Mínimo consumo. Consulado, 126, altos, entre Virtudes y Animas. A-6722. Sr. Puig.

UN REGIO COMEDOR, PURO REnacimiento Español, por embarcar. Véase a todas horas: Avenida Once y calle Diez, Ampliación de Almendares.

LIQUILO LOTE LE LAMPARAS DE cristal, apliques y candelabros antiguos y otros objetos de verdadero valor. Véalos en Zanja 52 esquina a Lealtad, ¡El Ras...!

FAMILIAS, GANGA: VENDO JUEgos de cuarto, de 3 cuerpos, completos: $98.00; otro: $115.00; otro: $140.00; comedor, Renacimiento Español: $70.00; Arte Moderno: $50.00; juego de sala, 9 piezas: $40.00; recibidor: $42.00; livingroom: $98.50. No pierda esta oportunidad. San Nicolás 63, al fondo de La Epoca.

RECIBIDOR 5 PIEZAS, $16,00 Y PIAno Stowers en $50.00. Malecón 50, bajos, de 8 a 2 pasado meridiano.

MUEBLES EN GANGA

Juegos de cuarto Arte moderno: $4.00 mensuales; comedor, caoba, último estilo: $3.00 mensuales; sala a recibidor, modernísimo: $3.00 mensuales; juego de cuarto tres cuerpos, caoba, últimas creaciones: $5.00 mensuales. Precios muy bajos.
"LA EMINENCIA" NEPTUNO 188
Entre Gervasio y Belascoaín, U-2427

VENDO GRAN COMODA FRANCESA lindo dormitorio italiano tallado y laminado en oro, muy buena alfombra persa, hecha a mano, regia lámpara cristal Baccarat, con su tipleque, en 50.00 y algunos abanicos. Calle 8, No. 12, entre 3ra. y 5ta., Vedado.

REGALAMOS MUEBLES

En Neptuno y Soledad, «El Fénix», casa acabada de abrir, con los juegos más lindos para cuarto, comedor, sala o recibidor y piezas sueltas, para todos los gustos. Adquiéralos.

A PLAZOS COMODOS

Al contado, gran liquidación. También compramos y cambiamos, tomándolos en fondo. Llame: U-1360. Vea esta casa antes de cerrar negocio.
"EL FENIX"
Picos, Carballido y Compañía.
Neptuno núm. 235, esq. a Soledad
Telf. U.1360

MUEBLES A PLAZOS

Y al contado. Casa Hierro, Compostela y Merced. Precio de liquidación, desde los más modestos hasta los más lujosos. Tomamos muebles usados, en dondo. Vea nuestra exposición: M-1220. Alquilamos muebles.

LA CASA DE MON
Herniólogos de garantía.
(67 años de establecidos)

El braguero patente «Mon», contiene cualquier hernia: es inoxidable y puede bañarse con él puesto.

Cojines de aire franceses, descensos de estómago, colon y riñones. Nuestras fajas medicinales, son las recomendadas por los señores médicos.

Escríbanos o visítenos,
Neptuno 177½. Telf. U-2534.

COMPREMELO TODO, ABSOLUTAmente todo. Juegos sala, cuarto, comedor desde $25.00 otros más caros, Escaparates, sillones portal, aparadores, máquinas etc. Salud 47 entre Manrique y Campanario.

U-3322 OPERADOS E INVALIDOS. Alquilo y compro Camas Faule, sillones de inválidos y demás útiles para profesionales. Casa Fernández, Neptuno 161. Telf. U-3322.

POR RAPIDO EMBARQUE VENDO juego cuarto 3 cuerpos $32; otro grande con agarraderas, sillón, $45. Sala, $30, comedor, regio, $40. Estrella 167 bajos esquina Gervasio.

57 UTILES de OFICINAS

SE VENDE KIOSCO DE DULCES, café, refrescos, que vende 5 o 6 pesos diarios, Zulueta 32 frente ómnibus Camagüey. Informes, Fernando, Plaza Polvorín 195 Barbería.

VENDO UNA BODEGA MUY CANtinera vende $38.00 alquiler $20, contrato 6 años esta sola esquina, precio $1.600, facilidades de pago. Informan Indio y Monte, Benito café.

MAQUINAS DE ESCRIBIR

Sumar, calcular, coser, archivos, joyas, objetos de arte muebles modernos para el hogar y oficina en general. Compra y venta. "La Confianza", Suárez 7. M-9603.

SE VENDEN DOS MAQUINAS DE escribir «Underwood», de 16 y 26 pulgadas y una caja de caudales Mosler, de voladora. Suárez 7, bajos.

SE VENDE MODERNO BURO DE caoba, de cortina, con su silla giratoria. Jesús Peregrino No. 12, bajos.

VENDO Y COMPRO: PUPITRES, máquinas de escribir, sumar, calcular, muebles para oficinas, cajas de hierro, archivos, satélites, Kardex, juegos recibidor. Compostela 43, entre Progreso y O-Reilly. Teléfono: M-8081.

MAQUINAS ARCHIVOS

BUROS
CAJAS
PUPITRES

Materiales de Colegios
DINERO Y JOYAS

Fluses y capas, a $2.00, procedentes de subastas.

"LA HISPANO CUBA"
Monserrate y Parque Zayas.
Teléfono: A-8054.

MAQUINAS DE ESCRIBIR

Sumar, calcular Compro y vendo cajas de hierro, muebles oficina, archivos, satélites, mimeógrafos, juego recibidor, burós, Kardex, pupitres, sillas giratorias. Compostela 43, entre Progreso y O-Reilly. Telf. M-8081.

M.E.C.D. 2016

VENTAS

57 UTILES de OFICINAS

CAJAS HIERRO Y ARCHIVOS

Compro y vendo máquinas de escribir, sumar, calcular, mimeógrafos, pupitres y toda clase de muebles para oficina, Kardex, tarjeteros, satélites, juegos de recibidor. Compostela 43, entre Progreso y O-Reilly: M-8081.

58 LIBROS e IMPRESOS

¡ CASA Y FRUTALES $995!! EN EL Reparto San José, dos cuadras guaguas. Preciosa casa que costó $4.000 frente monolítico, lindos jardines al frente y costados, patio gran traspatio con frutales, 3 cuartos, galería, hall, nevera incrustada en la pared, comedor al fondo(cocina lugar inmejorable, a tres minutos paradero Víbora, ¡ganga por embarque! Dueño: Goicuría 10 (Santos Suárez I-3706

59 RADIOS

RADIO: VENDO UNO OCHO TU-bos en magníficas condiciones, nuevo, onda larga y corta, General Electric. Véame y nos pondremos de acuerdo. Lo doy en demostración. U-1603

VENDO RADIO CHICO $10, MAJES-tic, $25, Phoilco gabinete Atwater kent y otros. Grunow Philips 1937 nuevos desde $3.50 mensuales, aceptamos cambios. Calzada Jesús del Monte 27, una cuadra Esquina Tejas M-6212.

GANGAS: RADIO RCA GABINETE, $20.00; Majestic, $35.00; RCA Victor $170.00, Westinghouse: $15.00; Ultramar, $13.00; Deleite onda corta, $25.00, Belascoaín, letra B, cerca Virtudes, Rivero.

OPORTUNIDAD: RADIO RCA VIC-tor, gabinete, onda corta larga, flamante, ocho tubos, $60.00; General Electric, siete tubos, metal, corta larga, $48.00 Belascoaín, letra B, cerca Virtudes. Rivero.

SE VENDE UN PROBADOR DE bombillos para radio, marca «Triplett», en $20.00; y un oscilador de toda onda, con ocho bandas, en $25.00. Estrella núm. 103.

RADIO DE GABINETE DE 1937 DE ocho tubos, con bocina gigante. lo vendo o cambio por otro objeto que no sea radio. Santa Catalina 64 entre Armas y Porvenir, Colegio, Venga de noche.

POR EMBARCAR VENDO RADIO marca «Majestic» poco uso, lo doy a precio módico, puede verlo en Sitios 173 letra Y altos, entre Marqués González y Oquendo de 4 a 8 p.m.

60 INSTRMENTOS de MUSICA

PIANO ALEMAN J. SCILLER, LO mejor, completamente nuevo; se da barato. Monte 18, entre Aguila y Angeles.

PIANO STOWERS PERFECTO ES-tado. Juego recibor 5 piezas, $15.00. Malecón 50, bajos, de 8 a .m. a 2 pasado meridiano.

La Predilecta

LA CASA QUE NO COBRA EL LUJO

Liquidación de un enorme surtido de pianos de las más famosas marcas europeas y americanas, verticales y de cola, del precio que Ud. lo busca, y con grandes facilidades de pago, desde $1.00 semanal; alquiler desde $2.00. San Rafael y Oquendo (al lado del Bar).

ANTES DE COMPRAR SU PIANO, visite «La Internacional». Esta casa cuenta con un surtido pianos alemanes y americanos, de las más famosas marcas. Facilidades pago. San Rafael 57, esquina a Campanario. A-6100.

SEÑORA, PIENSE UN MOMENTO qué significa en una señorita tocar piano: Elegancia, encanto, hermosura, belleza y amor cautivador. Enséñele a su hijita, no le pesará. Vea éste, maravilloso y barato. Dragones, frente Teatro Martí.

$70.00 VENDE FAMILIA PARTICU-lar precioso piano marca «Stowers» casi nuevo garantizado de comején, voces de concierto. San Anastasio 1 casi esquina a Pocito. Víbora.

SE VENDE UN PIANO COMPLETA-mente nuevo. Se da muy barato, Monte 18, entre Aguila y Angeles.

AFINADORES

$2.00 SOLAMENTE LE CUESTA afinar su piano, poniéndole cuerdas das gratis, siendo pocas las rotas, reparaciones grandes baratísimas. Oiga tocar al afinador lindas piezas. Oscar Teléfono X-1049.

AFINADOR COMPOSITOR EN PIA-nos y órganos: del Conservatorio de Música Masriera. Experto graduado en Michigan. Trabajos garantizados. Precios módicos. Afinar, $2.00. Salgo Campo. Avisor al Profesor Vidal Cuvelier. Telf. A-8606.

NO PIERDA TIEMPO BUSCANDO quien le desinfecte, repare, afine su piano. Consulte a los más aptos y de mayor garantía para estos trabajos. Durant-Protti. A-7877.

AFINE SU PINAO POR $2.00, CON toda garantía y seguridad. Manuel Domínguez afinador-mecánico, graduado en la Escuela «Danguard», de New York. Taller de Reparaciones. Dragones entre Prado y Zulueta. Teléfono M-3040.

61 DE ANIMALES

BOSTON-TERRIER. SE VENDE EN cuarenta pesos una perra muy fina de dos meses. Sr. Sampedro Telf. M-2133.

VENTAS

61 DE ANIMALES

$70.00 VENDE FAMILIA PARTICU-lar, precioso piano casi nuevo voces de concierto, excelente marca garantizado de comején, con su banqueta. San Anastasio 1 esquina a Pocito, Víbora.

PERRITO CHIHUAHUA DE 2 ME-ses peso 1 libra color amarillo, es una miniatura, se vende muy barato en Picota 84 entre Paula y San Isidro pregunten por Eduardo.

IMPORTAMOS Y VENDEMOS ANI-males de pura raza como asnos, caballos de Kentucky, toros de las razas lecheras «Jersey», «Guernsey», «Holstein» y «Ayshire», de las razas «dual purpose», «Brown Swiss» y «Milking Short Horn» y de las razas de carne «Short Horn», «Aberdeen Angus», y «Red Polled». También vendemos cerdos de las razas «Duroc Jersey», «Poland China», «Hampshire» y «Chester White». Harper Brothers. Concha 11, Habana. Teléfonos X-1649 y FO-7342.

SE VENDEN VERRACOS Y LECHO-nas Hans-Shire, de pura raza. Informes: bodega «Cuba e Italia», Marianao.

GANGA: POR BREVE EMBARQUE vendo todos los animales: vacas recentinas de razas Granci y Jersey, cochinos y araña completa. Calzada Real y Tres Rosas, entre Colegio de Belén y Curazao. Armando.

VENDO NEGOCIO DE VAQUERIA con 14 vacas, 160 litros diarios, novillas, establo para 80 vacas, trasiego de leche, $1,000. 3 caballerías, $60; contrato 5 años. Marianao. M-7730. Beers, 16 Plaza de la Catedral.

VENDO A PRECIO DE SITUACION: mulos, carros y arreos, de todas clases caballos, mulos de monta y Pony, 4 potros sementales, 7 y media cuartas, bonito color; 40 mulos criollos, domados, de monta y cerreros carros cerrados,, para lecheros y un burro semental, criollo; una cesta de mimbre, con sus arreos, montura y una Pony. Domingo Jarro, Marina y Atarés. Jesús del Monte: X-1876.

SE VENDEN CACHORROS DOBER-man Pinscher, de cuatro meses, con Pedrigree, inmejorable. Algunos con orejas cortadas. Calle Cuatro número 128, entre Trece y Quince. Telf. F-5697. Vedado.

62 OBJETOS VARIOS

REMATAMOS MOTOCICLETA RE-parto, tostador café, molino café, caja caudales, motores eléctricos, caja contadora, máquinas escribir sumar, lámparas, radios, ventiladores, cines, películas, compresor Frigidaire Comercial. Egido 18

PESCADORES AMATEUR: VENDO mi Reel tipo Von Hoffe, para 500 yardas, 7 pulgadas de diámetro: 100 pesos. Es una ganga. Juan J. Rodríguez, Velázquez 12, Cerro.

SE VENDE UN LOTE DE MADERA de uso propia para encofrados o andamios Informan Telf. F-6432.

ARMATOSTES:

Armarios «Warren», madera americana, muy finos, frente todo cristal y gavetería para exhibir y contener mercancías, propios para elegante ferretería, agencia Automóviles o Radios con venta repuestos, desarmables para adaptar distintos giros. No intermediarios. Compostela 62 y medio. (Venta de Café). Telf. M-1197

SE VENDEN CABILLAS CORRUGA-das, a $1.20 qq., en Real y Marqués, Marianao. Telf. FO-7665.

PIZARRA, COMPRESOR Y MAQUI-na dental eléctrica, las doy muy baratas por no dedicarme a estos artículos. Me urge vender. «La Predilecta». San Rafael y Oquendo (lado bar). U-2530.

VIDRIERAS, CONTADORAS

Mesas Vitrolite, sillas, banquetas, mármoles, exprimidores de jugo, pasteleras, cajas caudales, pesas, neveras, molino café, picadoras de carne, contadoras National, enseres de comercio, compro y vendo.

ESPECIALIDAD EN BUROS

Sillas, muebles de oficina, a los mejores precios.

VIDRIERAS DE USO

Todos tamaños y formas, siempre en existencia, mostradores, divisiones. Cano, Habana 116 y medio, entre Amargura y Teniente Rey. Telf. A-8607.

GANGA: SE VENDEN CAJAS DE cartón para entrepaños de establecimiento, a $2.00 docena. Hay de todos los tamaños. «La Opera», Galiano y San Miguel.

REINA, 56, VARIAS VIDRIERAS DE uso; también se hacen a la medida. Hay pesas y molinos de café; varias neveras y un frigidaire. Véanos mañana a primera hora. Hay dos máquinas «Singer».

Dinero-Hipotecas.

64 OFERTAS

DOY EN HIPOTECA HASTA $6.000, interés bajo, sobre casa moderna, Habana o Vedado, que ofrezca absoluta garantía. F-6494.

$15.000

Para colocar en partidas no mayores de tres mil pesos: Habana, Vedado o repartos.

MIGUEL F. MARQUEZ

Empedrado núm. 16, altos. Telf. A-8450.

DINERO PARA HIPOTECA: OFREZ-co $500.00, $600.00, $1,000, a bajo interés. Absoluta reserva en todas las operaciones. Para más detalles, diríjase a Maximino Martínez, apartado de Correos 996, Habana.

DOY DINERO EN HIPOTECA, MO-dico interés. Sr. Moreno. M-1072.

¿QUIERE HIPOTECAR RESERVA-damente su propiedad urbana o rústica Traiga títulos, firmará enseguida. Acosta Habana 64. A-7893. Compro casita barrio Colón, Pilar o Calzada Víbora. Directamente pago contado.

PRESTO DINERO: DESDE 500 PE-sos en adelante, en primeras hipotecas. No corredores. Campanario 90, bajos. Telf. A-6836. Sr. Correa.

Dinero-Hipotecas.

64 OFERTAS

EN PRIMERAS HIPOTECAS

Colocamos las siguientes cantidades: $7.000-00, $4.000, $2.000, $1.500 $1000 y $500. Pérez y Solís. Obispo 65. M-6872.

DINERO

No pierda tiempo. Cuando necesite tomar dinero en hipoteca o pagarés, vea a M. Fernández, San Ignacio 50. Teléfono M-9272. De 2 a 5. Operación rápida y absoluta reserva.

DINERO

Doy grandes y pequeñas cantidades en primera hipoteca desde el 7 por ciento en adelante, para La Habana y sus barrios. Compro y vendo casas, solares y créditos hipotecarios. Compro y vendo Bonos y Acciones.

Julio C. Granda

Obrapía 33. Telfs. M-5921 y FO-1668

65 BONOS y VALORES

COMPRO BONOS Y ACCIONES DEL Banco Asturiano, Compañía Cubana de Electricidad, Bonos Centro Gallego. También se pignoran. Compro y vendo Bonos y Acciones de todas las Compañías, cotizables y no cotizables en la Bolsa. Manuel Piñol. Obrapía núm. 17.

66 GIROS y LETRAS

CAJAS RESERVADAS

Las tenemos en nuestras bóvedas, construídas con todos los adelantos modernos y las alquilamos para guardar valores de los interesados. En esta oficina daremos todos los detalles que se deseen.

N. GELATS Y COMPAÑIA

106 Aguiar 108, esq. a Amargura.

PARA LAS DAMAS

67 PELUQUEROS

PACO EX-PELUQUERO DE LLO-rens y «Ray-Ja», se ofrece a domicilio. Especialidad en permanentes, (sin máquina ni electricidad) Teñidos con Imedia, Komol, melenas, trenzas, etc. U-5420.

ROMAN: EX PELUQUERO DE «EL Encanto». Va a domicilio. Permanente sin corriente. Croquinol: $3.00, Aspiral: $2.00, melenas: $0.30, niños: $0.30, dos: $0.50, corte y ondulación al agua: $0.80, Marcel: $0.50: U-6002.

PELUQUERA Y MANICURE: ESPE-cialidad en tintes y masajes. Manicure y cejas 40, Masajes 60, y tinte $2.50. Llamen al Teléfono A-8250.

70 INTERES PARA LAS DAMAS

MODISTA COPISTA LARGA EX-periencia y muy buenas referencias Solicita una casa fija para ir a domicilio, garantiza su trabajo en toda prenda de señora y niños además es sastreadora. M-8633

CANASTILLAS: ROPA PARA NI-ños de ambos sexos, a precios razonables. Cargadores con bata y gorro, desde $2.90. «La Infancia», San Rafael 41-B., casi esquina a San Nicolás.

COMPRE SU SOMBRERO POR CEN-tavos, en casa «Celestina». Tiño, hago, reformo y engomo: 30 centavos. San Rafael 41 (una cuadra del Ten Cent). Plancha en la puerta.

MODISTA

Rosalía HERNANDEZ

San Rafael 152-B, bajos esq. Oquendo: U-3127

Dobladilo de ojo a 2 cts. vara Forramos hebillas a máquina.

Precios muy económicos

Plisados de todos tamaños bordados, festones y ojetes en colores. Forramos botones. Hacemos vestidos de alta costura y económicos.

TENEMOS MENSAJEROS

SISTEMA "ALEMANY"

INSTITUTO CENTRA DE CORTE Y COSTURA NACIONAL S. JOSE 9

Directora Sta. Alemany. Perfecto y moderno corte, aprenda a vestir con elegancia y distinción. Este sistema es el más fácil al alcance de todas las inteligencias, garantiza su enseñanza con rapidez y exactitud en 3 meses. Acabo de editar el último método de corte profusamente ilustrado con 250 grabados de última invención 1937. No necesita maestro, y con derecho a titularse. Pida hoy mismo el mejor libro, el más eficaz que hace dos días acabo de tirar para beneficio y cultura de la Sociedad; el método más nuevo de corte nacional. Innumerables sucursales por toda la isla. Sra. de Orfila, Luz 26; Srta. Hortensia Atocha 6, Cerro; Sra. de Alfonso, San Miguel 69, por Manrique; Srta. Josefina, Baños y 23. Sra. Zola, Sitios 181. Damos clases a domicilio y se cortan moldes a la medida.

CORTE Y COSTURA

$1.50 MENSUAL
ACADEMIA SANTA TERESA

San Rafael 71, entre Campanario y Lealtad. Hágase profesora en tres meses. Desde la primera clase usted podrá cortar sus vestidos por figurín. También clases por correspondencia. Pidan la primera lección, incluyendo 3 centavos para franqueo: A-6874.

ROSAS Y FLORES ARTIFICIALES

Enceradas o sin encerar, perfectamente imitadas que parecen naturales, propias para regalos. También flores de muselina y terciopelo para vestidos. Recibimos órdenes en M. número 126, altos, entre Línea y Trece. Vedado: F-4065.

MECANICO: CINCUENTA CENTA-vos: limpiezas y arreglos de máquinas coser, cocinas de gas, calentadores destupiciones y zapatillas de llaves. Corrales 20. Telfs. M-3569 y M-4661 F. G. Santos.

MASAJES CIENTIFICOS, PARA adelgazar,; haga desaparecer la gordura de la espalda, cuide de su cutis haciendo una limpieza a su rostro, atienda su cabello, tiñéndolo con tintura alemana, por $0.50, dándole su color natural. Llame al teléfono M-2476 de 2 a 6 p.m. o pase por Villegas 40. Profesora J. Alonso.

PARA LAS DAMAS

70 INTERES PARA LAS DAMAS

RESIDENCIA PARA SEÑORITAS
ACADEMIA «SANTA TERESA»

San Rafael 71, entre Campanario y Lealtad. A-6874. Esta Academia, situada en lugar céntrico de la Habana, fácil comunicación con todos los centros de enseñanza, ofrece a las señoras y señoritas estudiantes del interior, un pensionado cómodo, moral y económico. En la misma, se cursa Bachillerato e Ingreso a distintas Escuelas. Informes: Academia «Santa Teresa».

¡FUERA CANAS! OBTENGA UN hermoso color: negro, castaño o rubio, usando la tintura «La Favorita». Teñido del cabello: $3.00. Estuche: $1.00. De venta en todas las farmacias. Depósito: Virtudes número 28, casa «Pilar»: M-9392.

CORTE MODERNO NACIONAL
SISTEMA "MENDEZ"

Hágase experta profesora en poco tiempo por el método más moderno que hoy tenemos, basado en las últimas modas de París. Enseñanza teórica y práctica, que brinda y garantiza su autora Sra. Méndez. La que desee aprender vestidos por figurín, en muy corto tiempo puede hacerlos a la perfección. También ropa interior, abrigos, trajes sastres, ropa de niños y caballeros. Enseñanza completa por ajuste. Moldes a medidas de todas clases. Se cortan y entallan vestidos y ropa interior. También se confeccionan. Clases a domicilio y por correspondencia y en la academia, Neptuno número 81, altos. Estricta moralidad. Telf M-6461.

VELLOS

Extirpación definitiva de los vellos de la cara, muslos, piernas, etc. Tratamiento garantizado. Sra. Alexander, calle Tercera número 381, entre Dos y Cuatro, Vedado.

ENSEÑANZAS

75 PROFESORAS y PROFESORES

ESTUDIE POR COREO

..La Academia «Rabiña» tiene organizado clases por correspondencia desde hace años, habiendo prestado gran beneficio a aquéllos que tienen deseos de prosperar. Estudie las asignaturas siguientes: Taquigrafía, Mecanografía, Teneduría, Aritmética, Gramática, Ortografía, Procurador, Química Industrial, Inglés, Francés, Alemán, etc. Informes: **Academia «Rabiña», Neptuno 78. esquina a Manrique, Teléfono M-7849.**

PROFESOR AMERICANO, ABOGA-do de Boston, graduado Universidad de Yale, da clases particulares y colectivas de inglés. Método moderno, rápido y eficaz. Esta es la hora de preparar sus vacaciones en el Norte. Teléfono A-8168.

CLASES DE PIANO, SOLFEO A DO-micilio y en mi casa, plan rápido. Precios módicos. Campanario 105, entre Dragones y Zanja.

ACADEMIA "RABIÑA"

INGRESO EN LAS ESCUELAS DE INGENIEROS, ARUITECTOS Y COMERCIO BACHILLERATO

Clases individuales: Inglés, Francés, Aolemán, Taquigrafía «Pitman» y «Gregg», Mecanografía, Ortografía, Teneduría de Libros, Correspondencia Comercial y Aritmética. TAMBIEN CLASES POR CORRESPONDENCIA. Ingreso en Escuelas de Ingenieros, Arquitectos, y Veterinaria. Curso de Procurador. **Pida prospectos: Neptuno 80, altos, esquina a Manrique: M-7849 y A-9222.**

INGLES. PROFESOR AMERICANO, con títulos de dos Universidades, Ex-Catedrático nstituto Militar, método rápido, práctico, moderno. Duncan Thomas, San Rafael 37, altos, departamento 24

PROFESORA FRANCESA GRADUA-da Academia de París, da clases de francés a domicilio y en su Academia. Teléfono F-2658.

HABLE INGLES DESDE LA PRI-mera clase por método rápido y exclusivo de Miss. Roca. Voy también a domicilio. Aguila 64. altos.

PROFESORA DE BORDADOS EN cadeneta se ofrece para dar clases y hacer toda clase de bordados. Cerro 555 pasaje, departamento No. 3 de 5 a 8 p.m. Carmen.

¿DESEA USTED APRENDER IN-glés? Llame una profesora que inmediatamente se pondrá a sus órdenes. Especialidad en preparación a ingreso de Institutos, por métodos de Jorrín y Verdecia. Clases a domicilio. F-4401.

PROFESORAS TITULARES OFRE-cen servicio de 1a y 2a. Enseñanza inglés español, taquigrafía Pitman-Lilnes. Piano, Mecanografía. Referencias honorables. F-4761 a domicilio, Colegio y en nuestra casa.

INGLES: MAESTRO LONDINENSE; tiene algunas horas disponibles. Entrevistas personales solamente. Herbert Farnes. Academia «Castro Poey». Basarrate y San Lázaro o Zulueta 73.

INGLES. — PROFESORA DE IN-glés Graduate of Sta. Patricks Academy, New York y ex-profesor de Colegio Solomon, enseña bien y pronto. Conversación y bachillerato. Compostela 66. altos, A-6131.

PREPARATORIA E INGRESO AL Instituto, Escuelas Normales y de Comercio. Exámenes en septiembre. Clases en mi casa y también a domicilio. Profesor: J. B. Pazó, Consulado 55, altos. Telf. A-8779.

BAILES
ULTRAMODERNOS Y CONGA

De salón y taps, enseñado por Maurice y señorita Santander. profesores de New York, habiendo actuado en Cuba, en hoteles Nacional, Presidente, Sevilla y Sans Souci. Tango parisién, teatrales. Enseñanza rápida y privada, a damas y caballeros. Lealtad 153, altos, entre Reina y Salud.

CLASES A DOMICILIO: $7.00 MEN-suales. Aritmética, Ortografía, Gramática, Taquigrafía Pitman, Mecanografía al tacto, etc. Profesor Pedrós, de la Normal Central de Madrid. L. número 164. Telf. F-4124.

PROFESORA INGLESA DE LON-dres, tiene algunas horas libres para clases particulares y colectivas. Enseñanza práctica. No llame si no deja su dirección o teléfono: F-4186

GARANTIZO USTED HABLARA IN-glés en breve, tomando clases individuales conmigo. Aseguro enseñanza gramatical rápida y perfecta, Especialidad conversación y perfeccionamiento. Competente profesora americana. Campanario 130, altos.

ENSEÑANZAS

75 PROFESORAS y PROFESORES

ESTUDIO LUCILLE, ENSEÑA BAI-les acrobáticos, taps, blue, son y rumba. Cultura física Stetching Limering. Malecón 339. Telf. U-2238.

PROFESOR DE BAILES

Precios módicos. Enseñanza rápida. Son, Fox, Tango, Blues, etc. Doy clases a domicilio. Ismael Servelló, Cárdenas número 3, segundo piso.

ESTUDIE POR CORREO

La academia «Rabiña», tiene organizado clases por correspondencia desde hace años, habiendo prestado gran beneficio a aquéllos que tiene deseos de prosperar. Estudie las asignaturas siguientes: Taquigrafía, Mecanografía, Teneduría, Aritmética, Gramática, Ortografía, Procurador, Química Industrial, Inglés, Francés, Alemán, etc. Informes: **Academia «Rabiña», Neptuno 78, esquina a Manrique. Telf. M-7849.**

76 COLEGIOS

COX COLLEGE

Colegio de Señoritas en Atlanta, Georgia, Bachillerato, Comercio, Música. Cuota anual $350.00. No extras Plazos. Viaje ida y vuelta $50. Representante: Alfredo A. Jiménez, Apartado 2236. Habana.

CARLISLE SCHOOL

Academia Militar South Carolina. Comercio Bachillerato. Anual $450 incluyendo uniformes. No extras. Plazos Viaje ida y vuelta $50.00. Representante Alfredo A. Jiménez, Apartado 2236. Habana.

COLEGIOS AMERICANOS

Al alcance de todas las fortunas. Catálogo e información, **gratis.**

PROFESOR RICHARDSON
American Schools Bureau

Manzana de Gómez núm. 514. Telf. A-9798, Habana.

SAN-ELOY

Colegio y Academia. Fundado en 1907. Primera y Segunda Enseñanza. Preparatoria, Bachillerato, Comercio, Idiomas, Cultura Física, Cursos preparatorios especiales. Admitimos pupilos, medio pupilos y externos. Quinta Menocal. Samá 31, Marianao. Telf. FO-7462. Pida prospectos.

77 ACADEMIAS

ACADEMIA DE IDIOMAS ROBERTS Malecón 31. Teléfono: M-2124. ¿Desea usted aprender inglés? Compre el método Roberts. Se recomiendo por sí sólo. Distinción. Eficiencia. Garantía. Cuarta edición: $2.00.

COLEGIO-ACADEMIA

«SANTA TERESA»

Profesoras graduadas. Preparación moral y pedagógica: Taquigrafía, Mecanografía, Ortografía, Teneduría de Libros, Inglés, Francés, Alemán, Correspondencia Comercial, Aritmética, Cálculos Mercantiles. Primera y Segunda Enseñanza. Ingreso Escuelas de Ingenieros, Normal y Kindergarten. Corte y Costura, Labores, Dibujo y Piano. **San Rafael número 71, entre Campanario y Lealtad: A-6874.**

MODERNA ACADEMIA MILITAR

(autorizada), para niños y jóvenes. Escuela Militar Politécnica. Internado y externado. Se abrirá el primero de julio. Prospectos e informes. Real número 115, Marianao. Telf. FO-7874.

ACADEMIA "GREGG"

Taquigrafía, Mecanografía, Inglés, Comercio. Clases por correspondencia. Representación de colegios americanos al alcance de todas las fortunas. Precios razonables. Profesores: Richardson, Salmon y Cifre, Manzana de Gómez 514. Telf. A-9798.

OBSEQUIO DE LA ACADEMIA DE COMERCIO
LUIS B. CORRALES

Los que presenten quince centavos en sellos, recibirán una Aritmética Mercantil práctica. Clases: Teneduría de Libros, Taquigrafía, Ortografía, Inglés. Clases de Mecanografía, $1.00 mensual, una hora diaria. Clases individuales. Lealtad 141 entre Salud y Dragones.

ACADEMIA "BRAVO"

CURSOS PARA INGRESO EN ES-CUELAS DE INGENIEROS.

Comenzará el 1o. Cursos de Bachillerato nocturnos. Ingresos en Escuelas de Comercio, Normal Hogar, Técnicas, Industrial, Cadetes, Aviación, Taquigrafía, Mecanografía, Ortografía Correspondencia, Profesorado competente. Primera Enseñanza para maestros Normalistas. Servicio ómnibus a domicilio. Pupilos, medios pupilos y externos. **Neptuno 198 y 199 esquina a Lucena. U-2627**

Interés General.

COMERCIANTES: PARA SUS LI-cencias, impuestos, contabilidad, multas y recursos, acudan a nuestras oficinas que serán atendidos sin demora. Consultoría Central. Director: Dr. E. Lamar, Manzana de Gómez, 251. M-7499.

CONSULTORIO TECNICO-QUIMICO Industrial «Gofel». ¿Desea usted fórmulas o algo concerniente a la química? Dirija su correspondencia a 10 de Octubre, 332. Habana.

HAGASE PROPIETARIO DIRECTOR de un periódico en su localidad. Solamente 92 centavos son suficientes. Innecesario conocimientos. Nosotros hacemos todo. Remitiendo 10 centavos sellos recibirá plan y magazine de muestra. Emilio Gall H. Monte 78. Habana.

HAGO TRADUCCIONES DE OBRAS científicas alemanas. Llame al teléfono F-3120.

AVISO. —ESTAN A LA VENTA EN todas cantidades y tamaño, las posturas de coco de Honduras, pase a verlas. Esterguido Hernández, Empedrado 53 y 54.

SORDOS

Véanos y con poco dinero adquirirá un aparato que le permitirá oír. Venga a probarlos y se encantará. Déjanos su importe, se lo damos a prueba.

CARBALLAL HERMANOS

San Rafael 138, joyería, entre Belascoaín y Gervasio. U-5744

ALQUILERES

79 HOTELES

HOTEL «PROVIDENCIA», OBRAPIA 99, entre Bernaza y Villegas. Se alquilan habitaciones con toda asistencia, por meses y por día. Precios económicos.

TROTCHA

Próximo a los baños de mar, en el lugar m;s céntrico del Vedado, amplias y frescas habitaciones, roreadas de jardines, a una cuadra de tranvas y ómnibus. Calzada y Dos, Vedado. Telf. F-2383.

HOTEL BIARRITZ RESIDENCIAL

Prado 99, frente al Capitolio. Para matrimonios sin niños, exclusivamente. Hermosas y ventiladas habitaciones con baño privado y closets. Lujoso roofgarden y cocina moderna, acabado de inaugurarse. Comida a la carta. Elevador día y noche. Confort y limpieza. Estricta moralidad.

HOTEL "ANDINO"

San Lázaro 496, esquina a M. U-2553. Unico en su clase. Moderno, céntrico, amplio, fresco, saludable, frente Universidad. Conviene para los que necesiten vivir cerca de los hospitales Calixto García o Mercedes. Habitaciones con baño privado, balcón, hermosa vista. Con tres excelentes comidas: 45 pesos, matrimonio. Una persona desde $28. Clientela escogida. Pensión completa para huéspedes del interior. Precios sin competencias. Esmerado servicio en mesas separadas.

Hotel "IDEAL ROOM"

PRADO 93.B., (POR PASAJE)

¿Desea vivir en casa tranquila, mejor que en su propia casa? Visite esta gran casa, aunque sea por curiosidad. Por dentro, la mejor. Precios para matrimonios, con comida y toda asistencia, desde $35.00 a $40.00. Hay apartamentos de dos habitaciones, con balcón y baño a Prado. Exígense referencias de moralidad y pago.

THE SAVOY

F. y Quince, Vedado. Telf. F-6616.

Situado en un lugar alto del Vedado, con fácil y frecuente comunicación con la ciudad y repartos. Rodeado de jardines, con 600 metros de hermosos portales. Las habitaciones tienen ventilación directa, teléfono, baño privado, con agua fría y caliente. Precios moderados, incluyendo tres excelentes comidas. El servicio en mesas separadas, para cada familia.

SE ALQUILAN JUNTAS O- SEPA radas dos lindas habitaciones, con 3 ventanas cada una, vista a la calle comida inmejorable, precios módicos, calle 17 No. 56 entre I y J.

HOTEL "HARDING"

Crespo 9 a dos cuadras del Prado y Malecón cerca del mar. A-6735. Hotel absolutamente moral y comidas excelentes. Dos personas, desde $46; una desde $29, elevador día y noche. Agua caliente y fría.

PALACIO «LOREDO». MANSION residencial. Concordia 98. Confortables, frescos departamentos toda asistencia, Garage. Matrimonios o dos personas, $40 y $45. A-7681.

HOTEL
San Carlos

EGIDO Y MONTE
PRECIOS ECONOMICOS

Por mes, quincena, semana, con y sin comida. Habitaciones frescas. Apartamentos familiares. Buena comida. Preferido por viajeros del interior, por hallarse en el centro comercial, próximo a Muralla y Bernaza.

HOTEL "COLONIAL"

San Miguel 62, casi esquina a Galiano

Residencia para familias. Apartamentos y habitaciones con baño privado, elevador día y noche. Restaurant en el octavo piso. Cocina criolla y española, con carta. Moralidad. Telf. A-6958.

Hotel Roosevelt

AMISTAD Y SAN MIGUEL

$55.00 mensuales. Matrimonios con tres excelentes comidas.

Apartamentos para familias, todos con baño privado. Elevador día y noche.

HOTEL "BELMONT"

San Rafael e Industria. Centro de todas las actividades.

El elegido de las familias habaneras. Al lado de «Campoamor» y a media cuadra del Capitolio Nacional. Lujosísimas habitaciones con todo el confort moderno y esmeradísimo servicio. Selectas comidas, propio para matrimonios y personas de refinado gusto: M-7570.

ALQUILERES

79 HOTELES

HOTEL "VANDERBILT"

Lo más alto, saludable y económico, Neptuno 309, esquina a Mazón. Habitaciones de esquina, con baño privado, propias para quien convenga vivir cerca de la Universidad o de los hospitales Calixto García y Mercedes.

HOTEL «MICHALET», RESIDENCIA para familias, con modernas habitaciones de balcón a la calle, precios módicos, esmerado servicio, absoluta moralidad. Villegas, 58, altos, Teléfono M-3575.

80 CASAS de HUESPEDES

HUESPEDES
"LA MILAGROSA"

Habitaciones grandes y frescas, con baños privados y agua caliente. Con toda asistencia, propias para matrimonios. Comida de primera, a la carta. Precios de situación. Teniente Rey 38, altos, esquina a Aguiar. Telf. M-1250.

GALIANO 103, ENTRE SAN JOSE Y Barcelona. Habitación espléndida con lavabo de agua caliente en los baños, hermosa terraza, sólo con asistencia. Moral absoluta: M-7380.

MANRIQUE 123, ENTRE REINA Y Salud. Habitación espléndida, alta, vista a la calle; también en la planta baja, con lavabo, agua caliente en los baños. Moral absoluta, sólo con asistencia: A-6588.

SE ALUILA UNA HABITACION, balcón a la calle, baño privado toda asistencia residencia Santa Ana, Campanario 66 esquina Concordia. teléfono A-8493.

FRENTE AL TEATRO «ENCANTO», Neptuno 22. Alquilo dos habitaciones grandes, juntas o separadas, servicio sanitario intercalado. lavabo, etc. Precio con toda asistencia. Casa de moralidad. Agua caliente y teléfono.

EN NEPTUNO E INDUSTRIA SE alquilan habitaciones a la calle a precio razonable. Experto cocinero. Propias matrimonio o personas de extricta moralidad. Neptuno 30 por Industria. Buena oportunidad en magnífica casa.

SE DESEAN ALGUNOS HUESPE-des que quieran iir bien: lugar, confort y excelente comida. Precios corrientes. Referencias necesarias Infórmese por el U-5137.

«LA INTERNACIONAL», GRAN CA-sa de huéspedes, de Francisco Gómez, frescos y amplios departamentos. Agua corriente en el interior y caliente en los servicios, Excelente comida y esmerado servicio. Precios económicos. Tejadillo 12. Teléfono: A-9958.

«SANTA RITA», CASA PARA FAMI-lia: restaurant, espléndida habitación, excelente comida agua caliente. Abonados al comedor. Se exigen referencias, Hay ascensor. O-Reilly 52, por Habana.

CASA PARA FAMILIA: PRADO 65, Se alquilan amplias y frescas habitaciones, con balcón a la calle, comida inmejorable, con toda asistencia. También habitaciones en la azotea para matrimonio u hombres solos.

81 CASAS de COMIDAS

¿DESEA USTED COMER BUENO Y barato? Llame al A-9553 y será atendido en el acto. Comida toda confianza. Abundante y bien condimentada. Especialidad platillos mejicanos. Maloja, 13, entre Angeles y Aguila.

CANTINAS ESPECIALES A DOMI-cilio, sazón esmeradísima, hecha con aceite español y manteca de chicharrón. Economía, Teléfono A-7905.

82 APARTAMENTOS

PRECIOSO APARTAMENTO PROPIO para oficina u hombres solos, con entrada independiente y otra habitación al lado del baño, hay teléfono. Aguila 97, 2o piso.

SE ALQUILA UN APARTAMENTO a hombres solos o matrimonio sin niños y una habitación, en Angeles No. 58, altos, esquina a Corrales.

ALQUILO APARTAMENTO, PRADO 35, esquina Refugio, altos, 4 cuartos grandes, comedor, cocina, baño y derecho a sala, recibidor y terraza de institución. Propio para oficina, costura, dentista. Alquiler: 40 pesos.

CONSULADO 24, PRIMER PISO, apartamentos amplios y frescos, con teléfono, baño anexo, propios para matrimonios. Comida excelente, con toda asistencia. Precio razonable. Absoluta moralidad y seriedad. Necesitamos referencias.

SE ALQUILA EN SAN JOSE 22, apartamento sala, comedor, dos habitaciones, baño moderno. Precio $25. Informan M-8556 la llave Peletería La Moda.

SE ALQUILA UN LUJOSO APARTA-mento con vista a la calle, para hombres o matrimonio solo. Se exige moralidad en todo. Villegas número 61, primer piso.

EN EL MODERNO EDIFICIO DE J, esquina a Nueve, se alquila un apartamento alto con terraza, sala, comedor, cuatro habitaciones y demás comodidades. Informes: F-5368.

SE ALQUILA UN APARTAMENTO en Consulado y F., reparto Almendres. Edificio Maró, Ruta 30.

83 DEPARTAMENTOS

UN DEPARTAMENTO. SE ALQUI-la en casa de familia de moralidad, compuesto de dos habitaciones ventiladas y sin niños. Precio: $16. O-Reilly 21, altos.

MANRIQUE 55, PEGADO NEPTUNO Propio para matrimonio alquilo barato un departamento moderno con sala, dos cuartos grandes, baño completo, cocina gas, patio pequeño. Llaves encargado.

OJO. —EN OFICIOS 8 SE ALQUI-lan Departamentos y habitaciones casa de moralidad.

CASA FAMILIA, ALQUILA DEPAR-tamento con baño, comida y desayuno, hombre solo o matrimonio sin niños, servicio excelente, hay teléfono. Aguila, 94, altos.

SAN IGNACIO 48, ALTOS, DEPAR-tamentos y habitaciones independientes de $22.00 a $8.00 con luz, para verlos e informes, vea a la encargada.

84 HABITACIONES

CHALET DE CONCEPCION 165 ES-quina a Porvenir, preciosa habitación. Entrada independiente. Espléndida terraza. Alquiler $10.00.

ALQUILERES

84 HABITACIONES

SE ALQUILA UNA HABITAC- amplia y fresca, a hombre solo casa de familia, con referencias, Rafael No. 152 letra N altos, Marqués González y Oquendo.

ALQUILO HERMOSA HABITAC- fresca con patio privado con asistencia si lo desea, personas mayores resptables. Galiano entre Lázaro y Trocadero, Altos de ... M-8530

SE ALQUILA UNA HABITACION Campanario y San Miguel, altos la carnicería, muy fresca, a hombres solos, con luz toda la noche.

SE ALQUILAN EN COMPOST- número 75, entre Teniente Rey y Amargura, espaciosos y frescos apartamentos y habitaciones, acabados de pintar. Llaves e informes en la misma. Propietario: Francisco ... edificio Pedroso, Apartamento ...

ALQUILO PRECIOSAS Y FRES- habitaciones acabadas de construir sin estrenar para familias honorables desde siete pesos. Agua y luz en ... ba 27, altos y bajos.

PRADO No. 19 (2o PISO) CASA milia particular alquila una habitación grande con un hermoso lavabo de agua corriente. Con asistencia. Hay teléfono.

HABITACION BARATA Y AMP- de esquina, vista a la calle a señoras o señoritas, único inquilino. Lázaro 240 altos, entrada por Campanario.

ESPLENDIDA HABITACION, PA- hombre solo que desee vivir tranquilo, se alquila en Manrique ... quina a Malecón, sexto piso, departamento 24. Telf. A-9906, No se dan comidas.

EN LO MEJOR DEL VEDADO, casa de familia, se alquila una habitación con toda asistencia. K ... 195, entre 19 y 21, Cedado.

SE ALQUILAN HABITACIONES, Oficios 68, entre Sol y Santa Clara, desde $6.00 en adelante, con balcón a la calle.

AGUILA, 133, ALTOS, ENTRE ... José Barcelona: Alquilo una hermosísima habitación propia para tres personas con toda asistencia, lavabo agua corriente. Precio económico. Limpia, clara.

ALQUILO HABITACION A MATRI-monio sin niños. Estrella 55, altos. Con comidas.

FAMILIA ALQUILA ESPLENDI- habitación con baño, ducha caliente con toda asistencia, a matrimonio u hombres de moralidad. Excelente comida. Concordia 25, altos, entre Galiano y Aguila.

TRES CUADRAS FRATERNIDAD

habitación fresquísima buen baño. Magnífica comida. Precio módico. Hay teléfono Cienfuegos 33 segundo piso.

NIAGARA HOUSE, PRADO 47, espléndidas habitaciones solas y con baños privados desde $10.00, lavabos todas habitaciones, agua fría y caliente extricta moralidad, véalos.

ALQUILO SALA GRANDE, PRO- para profesional, lo más céntrico de la Habana, con vías comunicación por la puerta, también una habitación muy ventilada a precio módico. Teléfono F-3022 informan.

MATRIMONIO HONORABLE, AL-quila habitación toda asistencia señora o señorita, absoluta moralidad. Exijo y doy referencias, Escobar ... Teléfono U-6071.

RESIDENCIAS PARA FAMILIAS ... Calzada, 49, entre G y H, se alquilan amplias, frescas y claras habitaciones con toda asistencia. Se exigen referencias. F-3015.

SE ALQUILA UNA HABITACION para matrimonio u hombre solo con balcón a la calle. San Rafael 30 A. primer piso.

LAMPARILLA 60 ALTOS, HABITA-ciones para hombres solos o matrimonios sin niños, todo moderno muy fresco, horas de 7 a 9 y de 1 ...

VEDADO. LINEA 91 ESQUINA ... (casa con palmas) familia honorable, alquila inmensa habitación con baño, esquina brisa, propia 3 o ... personas. Todo servicio. Entrada independiente. Cambiamos referencias F-5632 y F-3569.

EN RESIDENCIA PRIVADA DE FA-milia cubana, alquilo una magnífica habitación a caballero honorable. Toda asistencia. Trato y servicio refinado. Hablamos inglés. F-4503.

SE ALQUILA UNA HABITACION con vista a la calle para un matrimonio u hombre solo. San Rafael ... A 1er piso.

A SRA. O SRTA., ALQUILO EN CA-sa familia honorable, espléndida habitación con balcón a la calle, dos cuadras iglesia del Sagrado Corazón. Belascoaín No. 74, esq. a Jesús Peregrino. U-5824.

EDIFICIO 'CUBA", SEIS PISOS

Empedrado número 42. Se alquilan amplias y ventiladas habitaciones, muy baratas. Elevador, lavabo, luz toda la noche. Orden y moralidad. Télf. M-5113.

85 NAVES y LOCALES

PARA GUARDAR MUEBLES ... particular que se ausente. En casa honorable alquilo salón de 7.20 por 4.40 metros. Informan teléf. M-76...

SE ALQUILA EN EL ESTADO QUE está en 25.00 una nave situada en la calle 25 entre 24 y 26, Vedado. Una cuadra de 23 y media de 26. Manzana Gómez 264

BODEGA: ALQUILO ESQUINA CON armatostes mostrador, punto de vida propia gran oportunidad. Zaragoza y Cañongo, media cuadra Calzada Cerro. Precio módico. Informan en la misma.

SE ALQUILA, NAVE DE 400 ME-tros, carretera de Guanabacoa y Bellavista Informan en la misma. Vidal.

SE ALQUILA BODEGA CON TODOS enseres .mostrador, nevera, armatostes. Perseverancia 40. Precio muy barato. Informan M-8556 y FO-19...

SE ALQUILA BARCELONA No. 6 entre Aguila y Amistad, local propio para establecimiento o comercio. F-5872.

SE ALQUILA PARTE DEL LOCAL de la peluquería Jaime en Amistad esquina a San Miguel, con luz y teléfono.

SE ALQUILA UN LOCAL PROPIO para bodega o establecimiento, en Hornos número 8 bajos. Informan en |El Encanto», Telf. A-7221.

FOLLETIN 15

ESCLAVITUD

Por MARY FLORAN

DE VENTA EN

La «Moderna Poesía», Cultural S. A. Obispo número 129. Tel. A-1171.

que no ha comido un solo bocado de carne.

—No — contestó Corentina, — no observo ningún régimen; sólo que soy muy golosa y me dejo tentar por los dulces.

—Y, sobre todo — dijo Charelle pérfidamente, — como buena cristiana, respeta usted el viernes. ¿Ha visto usted, Hebron, resistir atodas las tentaciones de esta comida? Decididamente, señora, es usted, bajo todos conceptos, una mujer fuerte, muy fuerte...

Los invitados se levantaban de la mesa. Charelle ofreció su brazo a Corentina.

—Siempre por orden — murmuró. Así me place — contestó ella.

Ha sido usted muy severa para mí esta noche — dijo acompañándola, — no quise yo ofenderla.

—Tanto mejor — contestó ella incrédula.

—Y ni siquiera me ha disculpado usted descubriéndome ante un tercero; y, no obstante, era cosa que sólo a usted importaba el que yo fuera el más devoto de sus amigos. ¡Pero usted no lo quiere! Y los amigos desdeñados pueden convertirse en enemigos. ¿No lo teme usted?

—Temo menos a estos enemigos — dijo Corentina, — que a los falsos amigos.

Y como llegaba va al salón, se separó de él sin ver el gesto infernal de su boca ni oir las palabras que murmuraba:

—¡Orgullosa! ¡Bah! ¡Me pagará todo esto centuplicado!

Hacia media noche. Corentina, rendida de fatiga moral, se retiró. En el coche que les conducía, su esposo. a quien la tragedia íntima de aquella velada había escapado a su percepción, y que no sacó de ella más que el recuerdo del éxito de la belleza de su esposa, le dijo afectuosamente:

—¡Qué gentil estabas, querida mía, y cómo has sido admirada! Me sentía orgulloso de tí y de ser tu marido.

Corentina se preguntaba si debía decirlo lo que había sucedido. Le pareció cruel cambiar en inquitud aquella alegría de Carlos, tan confiado, tan feliz, y no tuvo valor para hacerlo.

«¡Después, acaso mañana!», se dijo. Y cedió aquella secreta cobardía que. incluso a los más enérgicos caracteres, obliga a dejar para el mañana las cosas penosas o desagradables, aunque sean necesarias.

X

DESPEDIDO

Transcurrió el siguiente día y transcurrieron ocho días más sin que Corentina hablara. Al contrario, a medida que avanzaba el tiempo, más le parecía inútil, si no perjudicial, el hacerlo. Habló muy poco con su marido de aquella comida en la subprefectura, precisamente, porque no quería comunicarle la extraña conversación sostenida con Charelle y temía traicionarse, ella, tan franca y tan habituada con Carlos a pensar en voz alta, siendo como era tan íntima la unión entre ellos. Pero sufría Corentina un poco secretamente, de los obstáculos que hacían surgir los acontecimientos, obligándola a tener secretos, como, sin duda, los tenía su marido, ya que no le había confesado, a pesar de la composición del menú, que comió de vigilia en aquel banquete, y tampoco él hizo alusión alguna a los platos que se habían servido.

Al cabo de cinco o seis días, fué Breuviette a unirse a su esposa en el comedor en donde ella trabajaba. Una viva contrariedad se pintaba en su semblante, y él. tan deferente, tan afectuoso en sus cosas, le habló casi brutalmente:

—¡Sí que la hiciste buena en la comida de la subprefectura!

—¿Yo? — replicó ella en una actitud de defensa, pero sin desenmascararse, porque quería antes saber si iba a hablarle de Charelle, como suponía.

—Sí, tú, imprudente y terca, que por no cejar en tu obstinación no te importa comprometer la carrera de tu marido y el porvenir de tus hijos.

—No veo en qué los he perjudicado.

—Pues declarando ante todos tus creencias religiosas; declarándolas en una forma que constituia una lección para la dueña de la casa en donde se te recibía por primera vez, y una protesta contra su conducta Para hacer esto hubiera sido preferible que no me acompañaras.

—Yo no he dicho nada en este sentido durante esa comida.

—¡No has dicho nada! Lo creo; pero no tenías necesidad de palabras; los actos eran suficientes. Además, saber perfectamente que has hecho adrede, la ostentación de no comer carne.

—No hice ostentación alguna — dijo ella, — lo hice con toda sencillez y con la mayor prudencia posible para que no fuera notado. Y si tengo algo que reprocharme, es, precisamente, esta hiprocresía; ya que debía haber tenido valor y confesar que como cristiana no quería faltar a la ley de la Iglesia. Pero el temor de perjudicarte me contuvo. Tomé sopa, que creí era de vigilia, pescado, legumbres, los entremeses y los postres. Nunca como más en casa, y aun tuve la precaución de decir para guardar las apariencias. En cuanto a transigir con mi conciencia, sabes bien que yo no lo haré nunca.

—Yo no te pido que lo hagas; pero pudiste obtener una dispensa.

—No sé si me la hubieran concedido; pero en todo caso, no me hubiera atrevido a solicitarla, ya que a mis ojos nada la legitimaba. Me he conducido con discreción y si mi actitud ha sido notada es porque la perfidia se ha mezclado en ella.

—Pues fué notada, muy notada, e incluso se habló de ella al subprefecto, que al enterarse, te trató de gazmoña.

—¡Me es igual!

—Y se lo han dicho también a la subprefecta, que ha declarado que no te invitaría más.

—Con lo cual me hará mucho favor.

—Es posible que así sea, pero todo esto me perjudica extraordinariamente y así me lo han dado a entender.

—¿Quién?

—Hebron.

—Comprendo que haya sido Hebron. Pero si él te ha avisado, pudo también añadir que fué precisamente a él a quien hicieron notar lo que él llamaba mi falta de apetito.

—En efecto, me ha dicho que Charelle le llamó la atención acerca de este punto.

—Como ha llamado asimismo la del subprefecto y de su mujer.

—¿Es posible que haya sido él?

—¡Estoy segura! Charelle se venga.

—¿Se venga? ¿De qué?

—De haber sido corregido por tu mujer.

—¿Charelle? ¡Dios mío! ¿Qué dices ahora? — exclamó Breuviette.

—Lo que he hecho.

Y Corentina, valientemente, le contó palabra por palabra cuanto había sucedido.

Al principio, Breuviette se estremeció de cólera. ¿Cómo, aquel hombre se permitía decir a su mujer que la amaba? Luego, poco a poco, a medida que Corentina avanzaba en su relato, se iba calmando. La reflexión se imponía, como ducha de agua helada, para apagar el fuego de su primer impulso.

Corentina, al terminar su relato, dijo:

—¿No he hecho bien en decirle lo que se merecía?

Y Breuviette contestó:

—Ciertamente; le has dicho lo que se merecía, una y cien veces; ¿pero has hecho bien en decírselo?... Según tu conciencia, seguramente, sí; ¿pero la prudencia te permitía llegar hasta ahí?... Charelle es influyente, muy influyente... Imponerle esta afrenta en público, ya que Hebron ha sido testigo de ella, ha sido herirle en lo vivo, humillarle... ¡No va ahora a guardarte un peligroso rencor, que demostrará con hechos denunciando nuestras ideas, nuestras relaciones y nuestras tradiciones de familia?

Corentina, sublevada, contestó:

—¿Y qué si lo hace? ¿Tenía yo para evitarlo, que soportar semejante injuria?

—Cierto que no; pero acaso hubieras podido atenuar un poco tu réplica, porque si pierdo mi plaza...

—¿Qué importa tu empleo ante el honor de tu mujer — dijo Corentina severamente.

—¡Oh, querida mía! — replicó Breuviette, desarmado ya, — ¡no hundas más el hierro en mi herida! Tu honor es para mí más que mi vida, pero mi empleo es el pan para tí, para nuestros hijos...

—Sería pagarle muy caro, pagarle con mi reputación — prosiguió indignada.

—Tu reputación, ¿en qué iba a sufrir? — dijo Breuviette. — Todo el

M.E.C.D. 2016

ALQUILERES

85 NAVES y LOCALES

POR TRASLADO

Se cede un local con armatostes y vidriera a la calle en lugar muy céntrico. Informan Amistad No. 61 pegado a San Rafael, horas: de 9 a 12 a.m. y de 3 a 6 p.m.

ALQUILO LA MITAD DE UN LOcal en calle comercial de la Habana, propio para peluquería, perfumería, sedería y quincalla. Informes, en la misma, Neptuno, 132. Optica.

SE ALQUILA LOCAL ESPLENDIDO para industria, piso granito, cielo raso; está dividido pero se puede unir. Cosme Blanco Herrera, (Palatino) esquina a Fomento, frente paradero ómnibus; en los altos una habitación con su servicio. Llaves en la Barra, informes Framil, Oficios 6, teléfono M_6108.

ME EMBARCO URGENTE SE TRASpasa o se alquila un local de esquina, situado en lo más céntrico de Obispo, con magníficas vidrieras, aparadores, toldos, etc. Informes Teléfonos: A-9508, FO-2306.

87 HABANA

SE ALQUILA COMODO PISO DOS habitaciones, sala, comedor. Edificio Recarey, Padre Varela 95. Informan en el mismo a todas horas. Vista hace fe.

SE ALQUILA EN SITIOS 118 UNA casa con cuatro habitaciones.

SE ALQUILA 2o. PISO VIRTUDES 45, entrada por Aguila, informes: bodega.

PUNTO CENTRICO: INDUSTRIA 86, casi esquina Neptuno, se alquila una casa bien amueblada; sala, dos habitaciones, baño intercalado, comedor y cocina.

SE ALQUILA UNA CASA EN ESTEvez No. 50, próximo a la Sociedad del Pilar: Sala, comedor y cuatro cuartos grandes, cocina y calentador, baño intercalado, patio grande y traspatio. Con árboles frutales, muy fresca. Puede verla, allí está la llave, de 10 a 12 y de 3 a 5. Informan Teléfono M-6176 y M-6115.

LOMA DE LA UNIVERSIDAD: CAlle 27 número 78, entre L. y M. Magníficos altos con seis dormitorios y demás comodidades. Precio: $80.00. Llave en los bajos. Informes: M-3236, horas de oficina.

CUARTELES 19, ALQUILO PISO alto, céntrico y ventilado: terraza, sala, comedor, dos habitaciones, baño intercalado, cocina. agua abundante. Llaves en la misma. Informes: en O-Reilly número 11, quinto piso.

ALQUILASE A PROFESIONAL, ALgún comercio. exhibición, etc. Lugar céntrico: San Rafael 100, hermosa sala, recibidor. Algo más, si desearen. Módico.

JESUS PEREGRINO 57A, BAJOS Entre Oquendo y Soledad, moderna, con sala, saleta, 3 habitaciones, baño intercalado, comedor y cocina al fondo. Informan encargada y teléfonos M-2037 y F-5694.

SAN RAFAEL 287 ENTRE BASArrate y Mazón acabada de reedificar se alquilan altos y bajos con 4 habitaciones y servicios. Informes: en la misma de 3 a 5 p.m.

EN $34.00 CADA UNO, SE ALQUIlan los altos y bajos de la fresca y ventilada casa moderna, acabada de pintar Benjumeda No. 56, entre Marqués González y Oquendo, a dos cuadras de la Secretaría de Justicia compuesta de sala, comedor corrido, tres habitaciones, baño completo intercalado, cocina de gas, calentador y buen patio. Llaves al doblar en Pasaje Agustín Alvarez No. 10. Informes: Francisco Torres, Aguiar No. 65. Teléfono A-7830.

CONSULADO 7, CASI ESQUINA A Prado, moderno quinto piso, con sala, comedor, dos dormitorios con closets, hall, baño intercalado, cuarto y servicio de criados. Elevador día y noche. Informes: el portero.

CONSULADO 14, ALTOS, CASI ESquina a Prado: Se alquila con sala, comedor, tres cuartos, baño intercalado, cuarto y servicio de criados. Llaves en el No. 7.

SE ALQUILA EN 27 PESOS, MOdernos y hermosos bajos, Universidad número 43, a dos cuadras de Infanta: Sala, comedor, 3 cuartos, baño completo, cocina y gran patio de cemento. Teléfono F-5260.

SE ALQUILAN EN 34 PESOS PREciosos altos de esquina, 8 y 19, gran terraza a las dos calles ,sala, comedor, 3 cuartos, baño completo y cocina. Teléfono F-5260.

CASAS DE GRAN LUJO PARA PERsonas de gusto. En $34.00 se alquilan las frescas y ventiladas casas, calle Agustín Alvarez, No. 3 y 5, entre Marqués González y Oquendo, a dos cuadras de la Secretaría de Justicia y una del Nuevo Frontón, con abundante agua. Compuestas de sala, saleta corrida, tres habitaciones, baño intercalado de colores, lujosamente decorado, cocina preparada para gas y carbón, calentador, lavaderos y servicios de criados. Toma corriente para radio, refrigerador, teléfono, &. Llaves en el No. 3, de 8 a 12 a.m. y de 1 a 6 p.m. Informes: Francisco Torres, edificio Pedroso, Aguiar número 65. Teléfono A-7830.

EN $25.00 S EALQUILA LA FRESCA y ventilada casa, calle Agustín Alvarez número 2 entre Marqués González y Oquendo, a dos cuadras de Belascoaín, con abundante agua, acabada de pintar, compuesta de sala, saleta corrida, tres habitaciones, cocina, patio y servicios. Llaves en el número 10. Informes: Francisco Torres, edificio Pedroso, Aguiar número 65. Teléfono A-7830.

SE ALQUILAN EN CONCORDIA 35, próximo a Galiano, los bajos y altos del edificio acabado de fabricar, con todo confort, propios para familia de gusto o para profesionales. Compuestos de sala, recibidor, comedor, cuatro cuartos, dos baños, cocina y cuarto y servicio de criados. Llaves en la misma. Para informes: José Colmenares, Oficios número 18, departamento 311.

SE ALQUILA LA CASITA DE Campanario número 16, por Lagunas, letra A., con sala, comedor, dos cuartos, baño, cocina y servicios. Llaves en el puesto de al lado. Informes: José Colmenares: A-9539.

SE ALQUILA LA NAVE PROPIA para establecimiento, en Escobar 24, esquina a Lagunas. Llaves al lado, por Lagunas. Informes: José Colmenares: A-9539.

SE ALQUILA EN REVOLUCION Y O'Farrill, esquina propia para bodega o puesto de frutas. Las llaves al lado, por Revolución. Precio: $12.00. Informes: José Colmenares: A9539.

SE ALQUILA EN DIEZ DE OCTUbre y Patrocinio, frente al paradero de los tranvías, un apartamento con sala, terraza, comedor, cuatro cuartos, dos baños, cocina, cuarto y servicio de criados. Llaves en el café. Informes: José Colmenares: A-9539.

SE ALQUILA LA CASA FUNDICION número 4, bajos, en 20 pesos. Acabada de reformar. La llave en la bodega.

ALQUILERES

87 HABANA

ALQUILO SAN JOSE 226, LOMA Universidad frente parque Aguirre, bajos modernos; sala, dos cuartos, baño lujoso, cocina gas. Llaves en lechería esquina, Informes M-2863 y F-2124

SE ALQUILA PISO MODERNO, grande, $60. Belascoaín No. 114 A. Otro Reina No. 111 $45. Telf. M-2024 y A-9921.

SE ALQUILA LA ESPACIOSA Y ventilada planta baja de Consulado 78, entre Refugio y Colón, acabada de reformar. Informan en la misma. de 10 a 12 y de 3 a 5 p.m.

ALQUILO PRIMER PISO, ESQUINA, Vapor 16: sala, comedor, tres habitaciones, baño moderno, agua caliente. Acabado de fabricar, una cuadra parque Maceo. Alquiler: $34.00. Moreda y López: M_4387.

SE ALQUILAN LOS ALTOS DE Aguiar número 76, con 15 departamentos, dos baños y cocina. Informan en la misma.

NEPTUNO 111, 1er. PISO, ALTOS de El Indio, frente a Perseverancia. Preciosa vista a esta calle; espaciosa casa: sala. recibidor, 4 cuartos, baño completo, comedor al fondo, cocina y cuarto de criados y servicio. Unico precio: $60. La llave. Serrano 47 y Sr. Campa en «El Indio».

LO MEJOR DE LA CIUDAD: CARlos III frente a G., Pozos Dulces 4: terraza, sala. 4 frescas habitaciones, lujoso baño, comedor, etc., cuarto y servicio de ciados. Verse en horas hábiles: U_1428.

ALQUILO CASITA: FRANCO A, CASI esq. Desagüe: Sala, cuarto, patio, cocina, servicio. 18 pesos. Dos fondo. Llave, Desagüe 55, casi esq. Oquendo.

ALQUILO ESQUINA PARA PEQUEño comercio. Desagüe 69, esq. Franco, Baratísimo. Llave, Desagüe 55, casi esq. Oquendo.

INDUSTRIA, 48, ENTRE COLON Y Trocadero, los pisos 1o. y 2o., recientemente construída, compuesta de sala, tres cuartos, comedor al fondo, baño intercalado completo y servicio de criados en $45.00. La llave en la misma. Informan: Empedrado 34, Departamento 201. Teléfono M-8413, de 4 a 6.

ALQUILO ALTO MODERNO ACABAdo de pintar. Desagüe 75, altos, con sala, saleta, comedor, tres cuartos, baño, patio, cocina, agua garantizada. Llave Desagüe 55.

HABANA. VIRTUDES 103, ALTOS, compuestos de sala, comedor, cuatro cuartos, baño y cocina, llave en los mismos de 1 a 5 p.m. teléfono F-4122

SAN RAFAEL 106, BAJOS, SALA, saleta, comedor, 5 habitaciones, baño, intercalado, 2 patios y servicios de criados. Fernandina 72, bajos, sala, comedor 3 habitaciones y baño intersalado. Informan: M-1420.

CUBA Y SANTA CLARA, SE ALquila piso alto moderno, con recibidor, sala, comedor, tres habitaciones, baño, cocina y servicio de criados. Informes allí. Rodríguez y Compañía, Santa Clara 41.

VENDO CASA MODERNA ELEGANte 132 metros superficie, sala, saleta, tres habitaciones, cocina, servicios azotea, calle Josefina media cuadra Calzada Víbora. Excelente oportunidad familiar. Señor Valdés, Reina 8, segundo, derecha, 6 a 10 p.m

FINLAY 85, ALTOS, ANTES ZANja, media cuadra Belascoaín, cerca Escuela Medicina, alquilo espaciosa casa acabada pintar compuesta de sala, y saleta espléndidas, cuatro grandes habitaciones, comedor corrido al fondo, baño interior completo y servici o criados. Llaves en la misma, 10 a 12 y 2 a 6. Informes: teléfono U-2904.

SAN LAZARO NUMERO 32, ENTRE Cárcel y Prado primer piso, altos: sala, comedor, tres habitaciones, baño, cocina cuarto y servicio de criados: $50.00. The Trust Company of Cuba Obisp número 53: M-6917.

MALECON NUMERO 6-A., BAJOS, entre Cárcel y Prado: $50.00: sala, comedor, cuatro habitaciones, baño, cocina, patio cuarto y servicio de criados. The Trust Company of Cuba. Obispo número 53: M_6917.

HABANA 16, ALTOS, ENTRE MONserrate y Pebra Pobre: sala grande, comedor, 3 habitaciones grandes, baño, cocina, agua por buen motor, muy fresca: $34.00. Telf. F-6902.

ALQUILO: EMPEDRADO 47, BAJOS, entre Compostela y Aguacate: sala, recibidor, tres cuartos, cocina y baño: $34.00. Aguilera, Mercaderes 27, M-8628 y U-6509.

TTE. REY, 27, ESQUINA AGUIAR: local amplio propio establecimiento comercio, depósito, café, lechería, etc. con 7 puertas metálicas ambas calles, se da pequeño contrato, Informa: Armando Ruz. M-2943.

TROCADERO NUMERO 13, ESQUIna a Consulado, segundo piso, altos: sala, comedor, tres habitaciones, baño y cocina. servicio de criados. The Trust Company of Cuba, Obispo número 53: M-6917: $50.00.

VIRTUDES Y LEALTAD, ALQUILO casa, sala, comedor, dos cuartos, cocina y baño, Informan en la misma, letra A.

SE ALQUILA UN LUJOSO PRIm er piso con tres cuartos, baño intercalado comedor y sala, servicios de criados, con una preciosa vista al mar, Aguiar 3½ esquina a Peña Pobre. Precio $47.

ECONOMICAS

Casas de sala, saleta, comedor, dos y tres cuartos, baño intercalado, cocina, cuarto y servicio de criados, en los mejores lugares de la Ciudad:

Marina núm. 2	$19.00
Genios y Moro, Edif. Gómez	38.00
Ayestarán, 12	20.00
Subirana 46, altos	32.00

Departamentos de dos y tres habitaciones, baño y cocina:

Amistad núm. 68 (Astor)	$14.00
Marina núm. 2, (Carreño)	10.00
Santa Irene núm. 94	10.00
Dragones núm. 12	10.00
Lindero núm. 24	10.00
J. del Monte núm. 618	10.00

Oficinas: Genios esq. a Morro. Telf. M-6747.

VIREUDES 110 ENTRE GERVASIO y Escobar Cómodo primer piso con sala, saleta, tres cuartos, baño intercalado comedor. cocina y servicios de criados. Verla de 9 a 11 y 3 a 5. Informes M-1887.

MALECON 62 Y SAN LAZARO 200, entre Galiano y San Nicolás, de 55 a 22 pesos; pisos completos y apartamentos de varios tipos. Vea al encargado en el segundo piso.

88 VEDADO

VEDADO. —SE ALQUILA LA CAsa Calzada No. 7, (bajos), entre M y N, con sala, saleta, seis cuartos, baño intercalado, comedor al fondo, cocina, servicio de criados y garage, para dos máquinas. Ultimo precio: $60.00. Informes: F-4500. La llave al lado, preguntar por Andrés.

EDIFICIO CASTRO 25 Y O. VEDAdo(junto a Infanta. Un primer piso muy fresco cinco habitaciones, sola y comedor. Frigidaire. Teléfono: F-2990.

CALLE 8 ENTRE 19 Y 17 VILLA Nena sala, gabinete, comedor 5 cuartos, 2 baños, cuarto y servicio de criados, pantry, despensa. La llave en la misma. Teléfono I-3023.

VEDADO: CALLE N, NUMERO 22; entre Línea y 17, tipo Chalet: Jardín, portal, sala, comedor, cuatro habitaciones, baño completo, cuarto y servicio de criados. Llaves en la misma.

FRESCOS ALTOS LINEA 93 E ENtre 6 y 8 sala, saleta, cuatro cuartos, comedor, dos baños, cocina, dos terrazas, informan altos contiguos. Precio módico.

VEDADO: ONCE Y CUATRO: SOLO quedan dos apartamentos por alquilar en este moderno edificio, acabado de construir. Cada apartamento tiene: sala, comedor, tres cuartos con closets, baño completo, cuarto y servicio de criados. Hay garage, si se desea. Informes, el portero.

ALQUILERES

88 VEDADO

SE ALQUILA MODERNO Y COMOdo chalet de dos plantas con agua abundante en la calle 8, número 223, entre 21 y 23, Vedado. Puede verse.

VEDADO. CALLE 21 NUMERO 473 entre 12 y 14. Alquilo acabados de pintar modernos y cómodos altos Cinco dormitorios. Llaves bajos. Alquiler mensual $55. Entrada independiente bajos.

ALQUILO F 198 ALTOS, ENTRE 21 y 23, sala, recibidor, escritorio, 5 habitaciones, 2 baños, garage y demás comodidades, llave en los bajos. FO-1110 y F_6752.

LO MEJOR DE LA CIUDAD: CARlos III frente a G., Pozos Dulces 4: terraza, sala, 4 frescas habitaciones, lujoso baño, comedor, etc., cuarto y servicio de criados. Verse en horas hábiles: U-1428.

CALLE 25 NUMERO 426, ESQUINA a Ocho, Vedado: jardín, portal, sala, saleta, cinco habitaciones, dos baños intercalados, comedor, habitaciones y servicio para criados y demás comodidades. Informes: Telf. A_9140.

CUARENTA PESOS: VEDADO, ALquílase familia corta de gusto, fresca, bonita casa Catorce 194, entre 19 y 21: Jardín, portal, vestíbulo, sala, tres habitaciones, comedor, baño, cocina; llaves la misma. Informes: Edificio Alaska, Apartamento 502.

SE ALQUILAN PRECIOSOS BAJOS calle 4 196 entre 21 y 23 Vedado sala, saleta, 6 habitaciones, 2 baños intercalados comedor, pantry, cocina, lavadero 2 cuartos criados y garage hermoso hall y closet en todas las habitaciones. Informes 4 194

BAÑOS 148, ENTRE 15 Y 17, SE alquila esta cómoda y fresca casa, con cinco cuartos, baño completo, cuarto servicios y entrada para criados. Llave e informes en el 142.

ALQUILO ALTOS PASAJE CREcherie No. 25 entre 21 y 23, compuestos sala, comedor, 4 cuartos, baño, cocina, lavadero, cuarto y servicios criados. Llave en los bajos. José R. Gutiérrez FO-7876.

QUINTA NUMERO 96, SEGUNDO piso, altos, entre Cuatro y Seis: 40 pesos, con terraza, sala, comedor, cuatro habitaciones, baño intercalado, cocina, cuarto y servicio de criados. The Trust Company of Cuba, Obispo 53: M-6917.

CALLE 29, ENTRE A Y B, ALTOS, acabada fabricar, sin estrenar: Sala, comedor, 4/4, 2 lujosos baños completos, hall, pantry, cocina, 2/4 criados-chofer, garage, etc. Llaves allí, Informa: Armando Ruz, M-2943.

SE ALQUILAN LOS BAJOS DE C Nro. 169 entre 17 y 19, Vedado, con sala, comedor, cuatro cuartos, dos baños servicio completo de criados y garage, la lave en F y 19 conserje del «Edificio Arcos».

ALQUILO: CALLE 21 NUMERO 462, altos, compuesta de teraaza, sala, saleta, hall, baño intercalado, comedor, cocina, 4 cuartos y sericio de criados. Informes: Bufete Fernández y Cuadrado, O-Reilly 26, altos Telf. M-2602.

SE ALQUILA: CALLE 21 No. 462, fondo izquierda, casa mompuesta sa la, comedor, tres habitaciones, cocina, baño y patio, Informan: Bufete Fernández y Cuadrado. O-Deilly No. 26 M-2602.

VEDADO: CALLE H, No. 153, ALTOS entre 15 y 17: Cuatro cuartos, sala, comedor, portal, servicio de criados. Informan: H, No. 144.

VEDADO: ALQUILO BAJOS MUY frescos, 4-244, entre 25 y 27: Sala, saleta, comedor, 4 cuartos, baño, garage, cuarto y servicio criados, $70.00. Teléfono F-7035.

SE ALQUILAN LOS ALTOS DE 19 No. 245 entre E y F, Vedado, con sala comedor, tres cuartos, baño y demás servicios. Informan al lado conserje del «Edificio Arcos5.

EN LO MEJOR DEL VEDADO ALquilo casa acera sombra: portal, sala, cinco habitaciones, dos baños completamente nuevos,, comedor, cocina, pantry, cuarto y servicios de criados, garage para dos máquinas. En los altos: sala, dos habitaciones, baño nuevo intercalado. Verse de 8 a 11 y de 2 a 5. Calle A No. 172 entre 17 y 19. Informes Telf. F-3871

LINEA 77-A, ENTRE DOS Y CUAtro: Terraza cerrada, sala, recibidor, cuatro habitaciones, dos baños, comedor, pantry, cocina, dos cuartos de criados, baño de criados y garage. $70.00. Teléfono F-7359 y M-2222.

ALQUILO CASA ESTILO ESPAÑOL, 4 habitaciones, 2 baños, sala, hall, comedor, cuarto y baño de criados, garage, calle 11 No. 27 entre J e I informan en la misma, hora de verla de 2 a 5

VEDADO CHALET DE LUJO 6 HAbitaciones, 2 baños, garage para dos máquinas y demás comodidades. Calle 17 No. 422 entre 4 y 6. Informan F-3522.

(VEDADO) SE ALQUILAN LOS ESpaciosos altos calle B No. 186 entre 19 y 21 acera la brisa compuestos de terraza, sala, comedor 4 cuartos, baño intercalado, cocina, cuarto criada y servicio. Informan bodega.

CALLE C 188 ALTOS TRES HABItaciones, baño lujoso, servicio criada, terraza, agua abundante, todas comodidades. También bajos grandes, lujosos, cuatro cuartos y dos de criados

VEDADO: B. Y TERCERA. ALquilo espléndida esquina para establecimiento. Tiene armatostes. Informan en los altos.

SE ALQUILA: VEDADO, CALLE 17, entre Diez y Doce, hermosa casa con sala, biblioteca, siete habitaciones, lavandería, cocina, repostería, tres habitaciones de criados, garage y dos baños. Informes: O-Reilly 8. Telf. M-1070.

VEDADO. — ALQUILO CHOLET 15 No. 190 esquina H, cuatro cuartos, baño, biblioteca, garage y todas las comodidades. Informan H. No. 144, Vedado.

89 CERRO y PALATINO

CERRO: SE ALQUILA PRECIOSO chalet de dos plantas, acabado de pintar y arreglar. Espacioso garage y jardín, con árboles frutales. Calle Falgueras casi esquina a Domínguez.

CERRO. DOMINGUEZ No. 13. SE alquila esta casa compuesta de zaguán, sala, saleta, cuatro cuartos, comedor y cocina, hermoso patio, dos baños, y cuarto y servicio de criados. La llave en la misma. Informan F-4617.

90 MARIANAO y sus REPARTOS

SE ALQUILA LA CASA, 27 ENTRE 26 y 28, Reparto Kohly, Vedado. Informes, 12 entre 23-25, taller Herrería Angel García: Sala, dos cuartos, comedor y garage, gran patio como para almacén de carbón.

SE ALQUILA, ALTURAS DEL RIO Almendares, casa de dos plantas, cuatro cuartos, nueva, con dos cuartos de criados, garage y demás comodidades. Informan: M-8568 y FO-3490.

LANUZA, ENTRE LINEA Y BUENAvista, tres habitaciones, sala, comedor, &. Acabada de pintar. Verla después de las once de la mañana. Alquiler módico. Muy fresca.

AMPLIACION ALMENDARES, CAlle 11, entre Avdas. 11 y 12: Sala, comedor, 4 cuartos, pantry, baños, servicios. De lujo. Llave allí. I-6348 y M-8733. $50.

ALQUILO RESIDENCIA CALZADA de Columbia y Octava: Portal, sala, comedor, biblioteca, tres habitaciones, dos baños, pantry, cocina, dos cuartos criados, garage para dos máquinas, jardines con parque inglés, $85. Informes: Leyte-Vidal, M-2222.

ALQUILO 20, ENTRE QUINTA Y Séptima Avenidas, Reparto Miramar: Jardines, portal, sala, hall, saleta, seis habitaciones, dos baños intercalados, closets, comedor, cocina, pantry, cuartos y servicios criados, terrazas, garage. Informes: Leyte-Vidal. M-2222.

ALQUILERES

90 MARIANAO y sus REPARTOS

ALQUILO B, ENTRE DOCE Y CAtorce, La Sierra: Jardín, portal, sala, hall, baño intercalado, cuatro habitaciones, comedor, patio, cocina, lavadero y servicio criados. $50. Leyte-Vidal. M-2222.

ALTURAS DE ALMENDARES: AVEnida de los Aliados 1, con gabinete, 4 habitaciones, hall, garage, cuartos y servicios de criados: F_2869. Verla: de 10 a 12 a.m. y de 5 a 7 p. m.

HERMOSA CASA, REPARTO BUEN Retiro, Marianao, dos plantas: Sala, saleta, comedor, tres cuartos, baño, jardín, patio, garage y casita para criados. Se alquila barata, Informes: Dr. Villa. A-7929.

FRESQUISIMOS Y LINDISIMOS ALtos Almendares, 11, entre 14 y 16, próximo crucero tranvías y ómnibus. Lugar ideal, tres habitaciones, baño intercalado, garage, terraza, &. Véalos 2 a 7. Informamos A-9115.

ALTURAS BUENA VICTA PROXImo Belén, alquílase fresquísima casa sala, tres cuartos, jardín, patio, $16.00. Godínez No. 25 entre Línea y Calzada Columbia, loma apeadero «Ceiba» tranvías Vedado Marianao.

QUINTA: AMUEBLADA CON SALA, comedor, dos cuartos, baño completo, luz, ropa de cama, cocina, cuarto de criados con servicios independientes, garage 20 minutos de la Habana en la Calzada. Informan M-6622

ALQUILO CHALET $34.00, SALA, saleta, 4 cuartos, grandes, 2 baños, completos intercalados, comedor, cocina, garage, servicios criados, patios. Calle 5 entre Ave. 5a y 6a Reparto Buenavista. Informes F-7148 y FO-3394.

A FAMILIA CUIDADOSA SE ALQUIla amueblada una casa-chalet en el Reparto Buen Retiro». Avenida de Columbia, entre Reina y Panorama. Teléfono FO-7318.

COMODO CHALET DE DOS PLANtas. Alquilo. Treinta contiguo a Quinta Avenida, reparto/ Miramar, preparado contra mosquitos, con jardín, portales, sala, recibidor, comedor, pantry, cocina, garage dos máquinas, cuarto y baños de criados, lavaderos, seis cuartos de familia y tres baños: $100.00. Aguilera, Mercaderes 27: M-8628 y U-6509.

$16: REPARTO BUENA VISTA, CAlle 5 y D, portal, sala, saleta, dos cuartos, cocina, servicios completo y patio. Informan Bodega.

ALQUILO REGIA RESIDENCIA TOda decorada, propia a familia de gusto y situada lo mejor del Reparto Ampliación Almendares, Av. 10, entre 11 y 12, compuesta jardín, portal, sala, recibidor, 4 habitaciones, 2 baños intercalados, comedor, cocina, pantry, cuarto criados y chauffeur, garage. Verse a cualquier hora. Informan: Bufete Fernández y Cuadrado, O-Reilly, 26, M-2602.

ALQUILO: CALLE 9, ENTRE AVEnidas 9 y 10, Reparto Ampliación Almendares, linda y lujosa casa acabada de pintar, compuesta jardín, portal, sala, hall, 3 habitaciones, baño intercalado, comedor al fondo, cocina y servicios criados, garage y traspatio, Regio decorado y doble línea tranvía. Verse a cualquier hora. Informan Bufete Fernández y Cuadrado. O-Reilly, 26. M-2602.

FRESQUISIMOS, AMPLIOS, COMOdos altos nuevos; cinco dormitorios, dos baños, comedor, etc., cuarto servidumbre, garage. Avenida la Paz No. 78 Alturas de Almendares. Informan en los bajo.

$30.00, GENERAL LEE ENTRE REIna y Concepción, hermoso y fresco bungalow, 3 cuartos, sala, comedor, hall, baño intercalado, cocina y jardín; accesible ruta 22 y tranvías de Zanja. Llaves General Lee. Informes; M-2863.

$60.00: AVENIDA AMERICA, ESQUIna a Avenida Aliados, Alturas Rio Almendares, altos compuestos sala, hall, comedor, 3 habitaciones, gabinete, baño, pantry, cocina, cuarto servicio y garage. Informes: Bufete Arellano. M-3936.

91 J. DEL MONTE Y LA VIBORA

SE ALQUILAN LOS ALTOS Y BAjos de Arango 190, entre Fomento y Ensenada, baño intercalado, cocina, 25 pesos los bajos con tres cuartos, 26 pesos. Todo muy amplio y mdern, cuadra y media Calzada Jesús del Monte. Llave en los bajos. Dueño: Condesa 36, altos.

LAGUERUELA 32, ENTRE SEGUNda y tercera; dos plantas: Sala, comedor, cocina, baño y dos cuartos dormitorios en los bajos, 4 cuartos dormitorios y dos baños en los altos; garage para dos máquinas, con lavaderos y servicios abajo y dos habitaciones con baño y servicios arriba. Jardín, árboles frutales, portal, terrazas, mirador. Acabada de pintar, Precio: $60.00. Puede verse a cualquier hora. Informa Juan Pérez, Egido 100. Teléfono M-6190.

ALQUILO: CONCEJAL VEIGA ESquina a Luis Estévez: $34.00, con jardín, portal, sala, 3 habitaciones, comedor, cocina, etc. Informes: The Trust Company of Cuba, Obispo 53: M-6917.

ALQUILO ESTRADA PALMA III Y Cortina, casa sin estrenar, jardín, portal, sala, saleta, tres habitaciones, otra criado, hall, baño intercalado, comedor, traspatio, Vázquez I-5815.

92 STOS. SUAREZ y MENDOZA

SE ALQUILA MAGNIFICA CASA EN la Avenida de Serrano No. 9, entre Rodríguez y San Leonardo, compuesta de sala, recibidor, 3 habitaciones, un hermosísimo hall, comedor al fondo, patio y baño intercalado. Precio: $34. Informan: Caja de Ahorros y Banco Gallego, S. A., Prado y San José. Teléfono A-6758.

95 ARROYO APOLO Y CALABAZAR

SE ALQUILA UNA CASA EN SANta Amalia, Céspedes No. 4 entre Lincoln y Martí, Alquiler $10.00. Casa muy cómoda. Informan al lado preguntar por Nena.

98 ALQUILERES VARIOS

REPARTO KOHLY

$80.00

Avenida Central o Bellavista número 17. Hermosa residencia con jardín, portal, sala, gabinete y comedor, seis cuartos de familia, tres baños, pantry, cocina, garage, dos cuartos para criados. Puede verse de 2 a 5 p. m.

PLAYA DE SANTA FE

Casa acabada de construir, en la calle Cuatro número 8, con sala, comedor, garage, 4 cuartos, portal, toda pintada de aceite, amplio solarium. Puede verse a cualquier hora. Llaves en la bodega de Orúe: $275.00 hasta el mes de noviembre, inclusive.

Otra en la calle Principal número 158, con frente al mar, dos portales, terraza, sala, amplio comedor de persianas, seis habitaciones, cocina, espléndido baño y garage: $375.00 hasta noviembre, inclusive. Llaves en la misma. Para informes: bufete Vidaña, Lamparilla 78. Telf. M-1382.

DE OPORTUNIDAD. SE ALQUILA en la playa de Marianao el espacioso salón para bailes con escenario y catorce apartamentos, situado en el antigua cabaret Coney Island. Informes Fernández Rojas, departamento 532. Edificio Metropolitana.

PLAYA GUANABO ALQUILO CAsa mampostería amueblada dos habitaciones intercalado baño y un departamento grande, portal, cocina, servicio informan I-6550 en la playa Julio Laza.

CHALET EN SAN MIGUEL DE LOS BAÑOS

Cuatro cuartos grandes, sala, comedor, cuarto de baño, de madera de primera clase nuevo, garage, cuartos de criados, servicio de criados. Todo independiente: $3,500 al contado. Diríjase a Omar Gumá, apartado 13, Jovellanos.

SE SOLICITAN

99 SOLICITUD DE ALQUILERES

SE DESEA ALQUILAR UNA FINCA de recreo con casa grande por el resto del verano, cerca de la Habana avisar al teléfono F-2014.

100 PERSONAS DE IGNORADOS PARADERO

SOLICITO PERSONA LLEGADA HA poco que informe sobre Laviana, Asturias. Escribir, a C. B. Mulet, Los Pinos, Habana.

108 AGENCIAS DE COLOCACIONES

CUBAN AMERICAN EMPLOYMENT OFFICE

(ESTABLECIDA EN 1925) CONSULADO 142, ESQUINA A NEPTUNO TELEFONO: M-1534

Servimos con referencias admirables: institutrices, criadas, cocineras, manejadoras, choferes y cuanta servidumbre puedan necesitar, cubana y extranjera, de ambos sexos, así como empleados de oficina en general. Servicio permanente, día y noche.

LA VIBOREÑA I -6281. SERVIMOS con prontitud criadas, cocineras y manejadoras. Diez de Octubre 444, entre Chaple y Luis Estévex.

"LA HABANERA" U-1880

Servimos con referencias, criadas, cocineras, Manejadoras, Mensajeros de boticas y toda clase de servidumbres de ambos sexos. Neptuno 255 esquino a Espada.

AGENCIA "BEERS"

(Establecida en 1906). La más antigua y formal para toda clase de personal de oficina y doméstico, con referencias investigadas. Plaza de La Catedral 16: M-7730.

CUBAN AMERICAN EMPLOYMENT. La casa más acreditada en el servicio de cocineros, criados, cocineras, criadas, manejadoras, hoferes, camareros y empleodos de oficinas, españoles, jamaiquinos y asiáticos. Industria 72. Telf A-6168.

"LA MATANCERA": A-7740

Servimos rápidamente: criadas, cocineras, choferes. Toda clase de servidumbre y empleados de ambos sexos con referencias. Sol número 111, entre Egido y Villegas.

«LA SAGUERA», AGENCIA DE COlocaciones se sirven cocineras y todas clases de criados. Teléfono: F-3295. Vedado.

103 CRIADAS y CRIADOS

SE SOLICITA UNA CRIADA PEninsular para varias cosas menos cocinar, que sepa leer y escribir un poco, y zurcir, la edad de 30 a 32 años. sueldo: $15.00. Telf. I-6879

SE SOLICITA UNA SIRVIENTE, PAra cocinar y limpiar casa chica de corta familia. Ha de dormir en la colocación y traer referencias. También una lavandera, que lave en su casa. Calle Baños 277, entre 27 y 29. Ve-

SE SOLICITA UNA MUCHACHA blanca, para ayudar a los quehaceres de la casa. Informes: Hospital 18, segundo piso, entre Vapor y Jovellar.

NECESITO UN CRIADO Y UN CHAUfeur, con referencias sueldo: $25. También necesito un camarero, un dependiente, un jardinero y una criada para cuartos, $20. Informan Compostela 58, Agencia.

SE SOLICITA ESPAÑOLA JOVEN para limpiar y cocinar para tres personas, que sepa trabajar y sea limpia, dormir en la colocación; necesario referencias. Sueldo: 15 pesos y uniformes. Carlos III, 73, altos, esquina Almendares

SE SOLICITA ESPAÑOLA SERIA, joven o de mediana edad, para limpieza por horas. Sueldo, $10, desayuno y almuerzo. 6 esq. a 9. La Sierra.

SE SOLICITA JOVEN BLANCA QUE tenga referencias, para los quehaceres de una casa, corta familia; dormir en la colocación. Cárdenas, 24, 2do. derecha.

SE SOLICITA CRIADA BLANCA, para habitaciones, con práctica en el servicio. Que tenga referencias. Sueldo: 15 pesos. Reina 153, altos de "Fin de Siglo"

SE SOLICITA UNA CRIADA DE MAno, que no duerma en la colocación y que tenga referencias. Calle F. número 254, Vedado. Telf. F-6333.

SE SOLICITA UNA CRIADA PARA hacer la limpieza hasta las 2 p.m. Sueldo $5.00 Lealtad $83 (altos).

SE SOLICITA UNA SIRVIENTA ESpañola, de mediana edad, para limpiar y cocinar a un matrimonio. Que entienda bien de cocina. Si no, que no se presente. Se requieren referencias. Ricla 117, primer piso, derecha.

SOLICITO CRIADA DE MANO JOven y blanca, práctica en el servicio de mesa, que tenga referencias. Campanario 63. 1ro., de 9 a 11 y de 2 a 4.

SE SOLICITA UNA MUCHACHA ESpañola para los quehaceres de una casa chica. Sueldo: $15.00, en Galiano 55,altos.

SE SOLICITA UNA MUCHACHA blanca, para cocinar y limpiar casa chica; que duerma en la colocación. Teniente Rey esquina a Monserrate, altos del bar «Cabarcos».

104 COCINERAS y COCINEROS

SE SOLICITA UNA BUENA COCInera para cocinar y limpiar, a un matrimonio, que sepa cumplir su obligación y duerma en la colocación. Sueldo, once pesos. Belascoaín No. 88. 2do. piso esq. a Peñalver.

SE SOLICITA UNA COCINERA REpostera que tenga referencias; sueldo $20. Calle 22, entre 5 y 7, Reparto Miramar. Sra. de Gutiérrez, después de la 1.

SE SOLICITA UNA COCINERA DE mediana edad que sepa cumplir con su obligación, para la Playa de Santa Fé y corta familia. Llamar al teléfono FO_7518 8 a 11 a.m.

SE SOLICITA UNA COCINERA ESpañola que conozca bien su trabajo y sepa cumplir con sus obligaciones. Quinta Avenida entre O y 2, pasado el Puente de Pote, a la derecha, casa rosada. Reparto Miramar.

SOLICITO UNA JOVEN DE MEDIAna edad, para todos los quehaceres de corta familia. Que sea buena cocinera, Aguiar 43 departamento 4, de 2 a 5 de la tarde.

SE SOLICITA UNA COCINERA, DE raza blanca, para cocinar y hacer alguna limpieza. Tiene que dormir en la colocación. Se dan uniformes, Chaple 7 altos, Víbora.

SE SOLICITA UNA COCINERA PEninsular para corta familia. Quinta Avenida y Veinte, Reparto Miramar teléfono FO-3219.

SE NECESITA UNA BUENA COCInera para San Miguel; preséntese en seguida. Calle 19, esquina O, Vedado.

SE SOLICITA UNA JOVEN QUE SEpa cocinar. Reina 131, altos, derecha.

105 MANEJADORAS

SE SOLICITA UNA INGLESA O americana para atender a tres niñas grandes y hacer limpieza. Tiene que tener referencias y dormir en la colocación. Telf. F-3804 Calzada 111 entre 4 y 6 después de las 9.

SE SOLICITA UNA BUENA MAnejadora peninsular para una niña de 5 años, que entienda de costura y duerma en la colocación. Sueldo: 20 pesos y ropa limpia. Quinta Avenida y Consulado, teléfono FO-1182.

SUSCRIBASE Y ANUNCIESE EN EL «DIARIO DE LA MARINA»

SE SOLICITAN

105 MANEJADORAS

SE SOLICITA UNA MANEJADORA inglesa en San Miguel 130, entre Lealtad y Escobar.

DESEA COLOCARSE UNA COCINEra española de mediana edad, es repostera, desea familia moral. Informes F-6005.

108 PROFESORES

SE SOLICITA UN MAESTRO, PARA profesor interno de un colegio. Informes: Samá 31, Marianao, después de las 2.

110 LAVANDERAS

SE SOLICITA UNA LAVANDERA. Informan Oficina Hotel Gran América. Industria, 160.

SE SOLICITA UN PLANCHADOR experto en driles. Fomento Núm. 15-A. Luyanó.

111 CHOFERES

SE SOLICITA PARA AYUDANTE de choffer un chaffer cubano que tenga práctica en el comercio y pueda dar referencias de la última casa donde haya trabajado. (De lo contrario no se presente), para informes Zanja 118 B de 5 a 6 p.m. Solamente.

112 JARDINEROS

SE SOLICITA UN BUEN JARDINEro para que trabaje exclusivamente en la casa. Es necesario tener buenas referencias de anteriores colocaciones. Telf. M-8146.

113 OPERARIOS y APRENDICES

SASTRE: SE SOLICITA UN OPERArio, para medida. Monserarte número 39.

SOLICITO EXPERTO PLANCHAchador de driles. Fomento No 15A, Luyanó.

SE SOLICITAN DOS OPERARIOS carpinteros ebanistas de primera, para la fabricación de muebles finos. Lealtad 122, entre Reina y Salud.

114 AGENTES y VENDEDORES

SE SOLICITA VENDEDOR PARA gomas de automóviles de conocida marca. Requisito imprescindible que tenga experencia en el giro.. Dirigir solicitud con referencias completas, que será tratada con absoluta reserva, a «Gomas» Anuncos Clasificados DIARIO DE LA MARINA.

AGENTES ACTIVOS, HABANA E interior de la República, solicitamos vendedores, artículos fácil venta, ganando magnífica comisión, por adelantado. Gorriarán y Michelena, edificio La Metropolitana, O-Reilly y Aguacate, departamento 808.

SE SOLICITAN AGENTES O VENdedores para La Habana y el interior de la Isla, prefiriendo los que tengan camiones. Felices Arbol Seco 44.

AGENTES-VENDEDORES, NO TRAbaje para otro, las ganancias que usted le proporciona a otros, a usted le pertenece. Ponga todas sus energías en lo suyo propio. Fabrique para usted, venda para usted y pronto será rico. Le felicitamos la fórmula que usted necesite para elaborar cualquier clase de artículo. O de lo contrario le vendemos los artículos fabricados a granel o envasados con su propia marca. Tenemos frascos, estuches, etiquetas, hacemos dibujos, clichés, gestionamos la marca en Comercio. Pida informes a QUEMICO LABS. Apartado 558, Habana.

PARA LA PRIMERA INDUSTRIA de Cuba: Radios. Se solicitan cuatro vendedores para ofrecerles una magnífica oportunidad de ganar buen dinero. Importadora de Radios, O-Reilly y Villegas.

VIAJANTES Y VENDEDORES DEL giro de mueblería, para producto noble y de fácil venta, buena comisión. Galalite Co., Motne No. 69, altos. De 11 a 1 p. m.

NECESITO AGENTE IMPRESOS FElipe Cobos. Aguacate 74, altos.

SE SOLICITAN REVENDEDORES en toda la República, para trabajar los productos de gran demanda y fácil venta, necesario en toda casa y establecimientos marca «ACLIS», tales como: Insecticidas, Desinfectantes, Limpiadores, Pulimentos etc. Se prefiere que tengan carros de reparto. Al recibo de $1.00, se envía muestrario libre de gastos. Productos «ACLIS», Apartado 1771. Habana.

SOLICITAMOS PERSONAS AMBOS sexos para vender directamente a consumidores, pagamos $10.00 semanal o comisión. Preguntar: Muralla 98, departamento No. 109 Sr. Martínez.

115 OFICINISTAS

SE SOLICITA UNA EMPLEADA con práctica para una oficina que hable inglés y que pueda dar referencias de las casas donde haya trabajado. Para informes: Zanja 118 B de 5 a 6 p.m.

SOLICITO TAQUIGRAFA, EN INglés y español, con experiencia, casa americana. Empleo permanente: $75.00 a $100.00. Beers, Plaza de La Catedral 16: M-7730.

116 SOCIOS

SOCIO GRAN TINTORERIA ACEPto por tener una bodega 60.00 trabajo semanal necesario persona honrada. Cuéllar, café Independencia.

117 SOLICITUDES VARIAS

SOLICITO ENCARGADO CASA INquilinato, tiene que aportar 200 pesos, garantía metálica; otro, con $100. Inútil otra manera; informan, Zanja 21, altos Hotel Shanghai, de 9 a 1 solamente.

DEPENDIENTE DE BODEGA CUbano nativo, se necesita con referencias de las casas en que haya trabajado en 18 entre 18 y 20. «La Cueva».

SOLICITAMOS PERSONAS TENgan libros usados M-4693. Llámenos en horas laborables y estaremos en su casa antes de que cuelgue el teléfono. M-4693 Pregunte por Salinas

SE SOLICITA HOMBRE PARA HAcer limpieza por la noche y dormir en establecimiento garage. Enviar detalles empleos anteriores. Escriba A. S., Clasificados DIARIO DE LA MARINA.

SOLICITAMOS PERSONAS TENGAN libros usados M-4693. Vamos inmediatamente a domicilio, por lejos que sea. M-4693. Rogamos llame en horas laborables. M-4693. Pregunte por Salinas.

SE OFRECEN

118 CRIADAS y CRIADOS

SE OFRECE UNA MUCHACHA PAra arreglar habitaciones, coser, sabe cortar, desea casa formal en la misma se ofrece una cocinera repostera con buena práctica en el oficio y buenos informes. Llamar U-6911

SE DESEA COLOCAR UN JOVEN cubano, blanco, para criado de mano, o para todos los trabajos. Tiene referencias de las casas donde trabajó. Informes: Telf. F-6005. Pregunta por Felipe.

UNA SEÑORA SOLA SE OFRECE para acompañar a señora o señorita y si tiene buen trato, no le es inconveniente en ayudar a cualquier otro trabajo delicado. San Nicolás 36, teléfono M-2483.

SE DESEA COLOCAR UNA JOVEN española para criada de cuartos o de mano, tiene buenas referencias y sabe trabajar. Informan Telf. F-2603

DESEA COLOCARSE UNA ESPAÑOla de criada de cuartos o de criada de manos; tiene buenas referencias. Llamen al F-5915

DESEA COLOCARSE MUCHACHA española para cuartos o manejadora o criada de manos; tiene referencias. Teléfono M-3484.

SE OFRECEN

118 CRIADAS y CRIADOS

SE OFRECE UN BUEN CRIADO DE mano español, práctico en todo servicio, sirve a la rusa, es trabajador y con cualidad es finas. Tiene muy buenas referencias. Teléfono: A-9854.

SE DESEA COLOCAR UNA JOVEN española para criada de cuartos o comedor, es fina y sabe trabajar, sirve a la rusa, tiene buenas referencias. M-4647.

SE DESEA COLOCAR UNA MUCHAcha española para criada de manos o de cuartos. Es honrada y trabajadora y sin compromisos, con referencias. Si no es casa de moralidad no molesten. Telf. M-8706.

DESEA COLOCARSE UNA CRIADA de mano, también se coloca para manejar o lavar solo, buenas referencias. Informa: Herrera. 5a., 110, esquina 10, Vedado. F-3019.

SE DESEA COLOCAR UN ESPAÑOL de criado de mano, acostumbrado a trabajar en buenas casas. Tiene buenas referencias. Llame: Telf. F-5115.

DESEA COLOCARSE UNA MUCHAcha española de criada de manos o de manejadora; tiene referencias. Teléfono U-6693.

DESEA COLOCARSE UNA JOVEN española de criada de manos o para cuartos; tiene referencias. Informan Teléfono F-7261.

SE DESEA COLOCAR UN JOVEN para la limpieza de una oficina, tiene buenas referencias, ha de ser después de las 11 de la mañana. Concordia No. 117 bajos, teléfono: A-8195.

SE DESEA COLOCAR UNA SEÑOra de 33 años sin pretensiones, quiere buen trato, no le importa ir al interior o para cocinar. Llamar al teléfono F-2231.

DESEA COLOCARSE CRIADO DE mano español habituado en todo servicio fino. sin pretensiones, trabajador y con esmeradas referencias de buenas casas. Voy a cualquier punto. Telf. M-1959.

SI USTED TIENE $500 EFECTIVO tengo negocio para ganar de $20 a $30 diarios, artículo primera necesidad para automóviles. Informa: Dr Vivancos. A-8994 Empedrado No. 30 entresuelos.

DESEA COLOCARSE UNA MUCHAcha sin pretensiones para cocinar y ayudar a la limpieza. Teléfono teléfono FO-7552.

SE DESEA COLOCAR UNA MUchacha española de criada de mano o cuartos. F-2084, con referencias.

DESEA COLOCARSE UNA SEÑORA española de cocinera, entiende bien la cocina o de lavandera. Es de mediana edad. No le importa salir para el campo y tiene buenas referencias. Benos de $18 a 15 no se coloca. Teléfono FO-2625.

UNA JOVEN DE 30 AÑOS DESEA atender alguna señora sola o cuartos, sabe coser y cortar por figurín. Tiene referencias. Telf. M-3596.

SE DESEA COLOCAR UNA JOVEN española para criada de cuartos o de comedor que lleva tiempo en el país y tiene buenas referencias. Teléfono F_6248.

SE OFRECE JOVEN ESPAÑOL DE criado de mano, muy práctico y bien recomendado. Telf. U_6802.

SE DESEA COLOCAR UNA MUCHAcha española, para criada de mano o manejadora, que sea corta familia. Tiene referencias y sabe trabajar. Menos de 15 pesos, no moleste. Telf. F-6162.

SE DESEA COLOCAR UN JAPONES joven, para criado de mano. Es honrado, sabe trabajar y cumplir bien con su obligación. Tiene buenas recomendaciones. Telf. A-9814.

SE DESEA COLOCAR UNA JOVEN española para criada de manos; sabe coser, no le importa ir al campo. F-2722.

DESEA COLOCARSE UNA MUCHAcha española de criada de manos o de manejadora; tiene referencias. Teléfono U-6698.

SE OFRECE UN HOMBRE DE MEdiana edad para limpieza de patios, casas desalquiladas, fregado de máquinas o cosa análogo, tiene referencias. Informan I 202 entre 21 y 23 teléfono F-6005, Vedado.

SE DESEA COLOCAR UNA MUCHAcha española para criada de cuartos; tiene buenas recomendaciones. Telf. F4808.

119 COCINERAS y COCINEROS

SE OFRECE COCINERO ESPAÑOL para casa particular o comercio, cocina a la española y criolla, sabe repostería, tiene referencias, es hombre solo, sale al campo, Teléfono: A-0347

EXCELENTE COCINERO JOVEN español hombre solo, buena repostería y pastelería, económico con poco presupuesto, puede tener buena cocina, tiene buena repostería. Referencias M-4727.

SE OFRECE UNA BUENA COCINEra puntual y limpia. En la misma joven seria para limpial o manejar Buenas referencias. Llame: F-6022.

BUEN MAESTRO COCINERO REpostero joven chino, cocina cubana, española y americana, sabe cumplir con su obligación. Tiene recomendaciones Informan teléfono U-2902. Desea colocarse casa particular.

GRAN COCINERO FINO, ASIATICO desea colocarse casa particular, muy práctico criolla, española y francesa, hace dulces variados, limpio y formal, tiene muy buenas referencias. Teléfono M-5053.

SE OFRECE UN BUEN COCINERO repostero chino, cocina criolla, española y americana con buenas referencias, tiene muchos años práctica en la cocina. Informan llamar teléfono M-4568

SE OFRECE UN BUEN COCINERO español, joven. Cocina a la inglesa, francesa, española y criolla. Es repostero, pastelero y hace helados. Es limpio y tiene referencias de las casas que ha trabajado. Telf. A-9794.

SE DESEA COLOCAR UNA ESPAñola, de cocinera. Tiene recomendación y no duerme en la casa. En la misma, una criada: F-7024.

SE OFRECE UNA ESPAÑOLA, PAra cocinar y limpiar a un matrimonio o corta familia. Sueldo: 15 pesos en adelante: M-2183.

SE OFRECE COCINERO DEL PAIS blanco, cocina española y criolla para casa particular o huéspedes, entiende algo de repostería, sin pretensiones. M-8857 y M-4797.

DESEA COLOCARSE UN COCINERO del campo, tiene referencias, sin pretensiones, duerme en colocación. Informes en San Lázaro 150 habitación 3.

DESEA COLOCARSE SEÑORA ESpañola de mediana edad para cocinar y limpiar, o cocinar solamente; tiene buenas referencias. Informes: A-8642. Duerme en la colocación.

SE DESEA COLOCAR BUEN COCInero asiático; cocina la española, criolla; repostero, muy práctico y aseado; tiene buenas referencias. Informan Teléfono M-4647.

SE OFRECE UNA COCINERA Y REpostera española. Tiene buenas referencias y prefiere dormir en su casa. No se coloca menos de 20 pesos. Teléfono M-8724.

SE OFRECE UNA BUENA COCINEra con magníficas referencias; se coloca para cocinar solo o lavar solo, Informa: Herrera, 5a., 110, esquina 10, Vedado. F-3019.

SE DESEA COLOCAR UNA JOVEN española, de comedor o de cuartos; tiene referencias y es trabajadora. Llame al Teléfono U-1858.

UN COCINERO REPOSTERO JOven chino sabe cocinar a la criolla y española y americana desea colocarse casa particular, bien limpio y con referencias buenas. Teléfono A-9063.

SE OFRECE MUCHACHA DE COlor para cocinera o criada de mano duerme en la colocación. Sra. Rodríguez I-35552.

SE OFRECEN

119 COCINERAS y COCINEROS

SE DESEA COLOCAR UNA SEÑORA joven para cocinar, duerme fuera. Tiene buenas referencias. F-7342.

SE DESEA COLOCAR UNA SEÑOra española de mediana edad para cocinar. Sabe trabajar. Y una muchacha joven para limpiar. Tel. U-2445.

SE OFRECE UNA ESPAÑOLA PAra cocinera, cocina a la española y criolla, hace plaza. Ayuda en la limpieza. no se coloca menos de $18 en adelante, tiene referencias. F_3448.

SE DESE COLOCAR UNA JOVEN del país para cocinar, es cocinera repostera, no tiene inconveniente en salir fuera, con familia de respeto. Informan en Neptuno No. 6 apartamento No. 6 entre Prado y Consulado.

SE OFRECE ESPAÑOLA PARA COcinar, cocina y limpia si es corta familia, tiene buenas referencias. Informan F-7261.

SE DESEA COLOCAR UNA COCInera repostera, sabe hacer toda clase dulces, con buenas referencias no importa los repartos, no duerme, no menos $20.00. Telf. U-6946.

SE OFRECE UNA COCINERA DE color inglesa, cocina criolla y americana, sabe cumplir con su obligación. Teléfono F-3459.

SE DESEA COLOCAR UNA COCINEra de color, para cocinar solamente, sabe cumplir con su obligación. Tiene muy buenas referencias y no duerme en la colocación. Llame: Telf. F-4580.

SE DESEA COLOCAR UNA SEÑOra española, para cocinar sólo, sin pretensiones. No le importa que sea en el centro de La Habana o en las afueras. Infórmes: Telf. M-1104.

SE DESEA COLOCAR UNA ESPAÑOla, de cocinera. Entiende de repostería y sabe su obligación. Tiene referencias y duerme fuera. Informes: Telf. M_5529.

ENGLISH SPEAKING WOMAN SEEK position as pastry cook with english speaking cubans or americans family. Telephone: F-4623.

ENGLISH SPEAKING WOMAN SEEK position with american family as pastry cook good. Reference satisfaction granted. Telf. F-6993.

DESEA COLOCARSE UNA SRA. ESpañola de mediana edad, para criada de mano o manejadora o para cocinr y limpiar a señora sola o matrimonio; sabe cumplir y tiene buenas referencias; va a los repartos de la Habana y fuera también. Teléfono I-5989.

SE DESEA COLOCAR UN BUEN cocinero y repostero joven chino en casa particular cocina criolla, española, francesa y americana, pastelería y repostería y pan, buena sazón y limpio tiene buenas referencias. Informan M-5025.

SE DESEA COLOCAR COCINERA Y una muchacha para limpiar por horas o todo el día. Teléfono F_6307

SE DESEA COLOCAR UN JOVEN cocinero del campo, de la raza mestiza, es repostero y tiene buenas referencias de casa de moralidad, del campo. Informes teléfono I_3945. Pregunte por Zacarías.

COCINERO ESPAÑOL DE MEDIAna edad con tiempo en el país se coloca aseado y cumplidor, cocina española y criolla, comida muy variada agradable sazón. Repostero y pastelero. Hombre solo, sale al campo. Informes M-5425.

UN BUEN MAESTRO COCINERO joven chino, cocina criolla, española, siempre muy limpio; sabe cumplir con su obligación; tiene recomendaciones. Llame por Teléfono U-2902; pregunte por Manuel. Desea colocarse casa particular.

120 MANEJADORAS

SE DESEA COLOCAR UNA ESPAñola para manejadora, tiene buenas referencias. Informan en el teléfono I-7271.

DESEA COLOCARSE UNA JOVEN de color de 20 años para manejadora. Tiene buen carácter, es formal y sabe cumplir su obligación. Tiene referencias. Telf. F-3145.

122 INSTITUTRIZ

COMPETENTE PROFESORA AMEricana, con experiencia de los mejores colegios de los Estados Unidos, desea obtener empleo en familia honorable, para la enseñanza de niños o señoritas. También acompañaría señora, niños o señoritas, en viaje al extranjero, a lo que está habituada. Telf. F-6631.

123 COSTURERAS y MODISTAS

SE OFRECE UNA SEÑORA FORmal, para coser ropa de niños y señora, en casa particular. Puede dar clases de mecanografía y taquigrafía y clases de instrucción primaria. Telf. M-3895.

MODISTA QUE CORTA Y COSE y corta bien, desea trabajar a domicilio, en casa de buena familia. Telf. F-6166.

124 LAVANDERAS_LAVANDEROS

SE DESEA COLOCAR UNA ESPAñola para lavar cuatro o cinco días a la semana. Sabe coser un poco. Informes: U-5110, Tintorería.

SE SOLICITA UNA JOVEN, PARA lavar y planchar, en Virtudes 28, bajos entre Aguila y Amistad.

125 CHOFERES

DESEA COLOCARSE UN CHAUFfeur en casa particular, tiene referencias de casas que ha trabajado, maneja toda clase de máquinas, es serio. Informan Telf FO-1717.

MATRIMONIO: EL CHAUFFEUR Y mecánico; ella: para criada, mestizos, referencias de casas conocidas desean buena familia. Telf. X-1858.

SE DESEA COLOCAR UN CHOFfer español en casa particular, tiene práctica en toda clase de máquinas y camiones, tiene referencias de casas que ha trabajado. Informan: en Morro 46 garage, teléfono A-9628

SE DESEA COLOCAR UN CHOFfer joven y cumplidor con recomendaciones. F-4244

SE DESEA COLOCAR CHOFER EN casa particular, con experiencia, experto fregador, duerme en la colocación, no tiene pretensiones, tiene buenas referencias. Informes: Sr. E. Baldor, Telf. U-2766

SE OFRECE UN CHOFER CUBANO, serio, cumplidor y sin pretensiones. Tiene excelentes referencias. Telf. F_3012. Luis Borrego.

DESEA COLOCARSE UN BUEN chauffeur experto en toda clase de máquinas y mecánica, sin pretensiones y con esmeradas referencias de buenas casas. Telf. M-1959.

129 OFICINISTAS

DESEA COLOCARSE UNA JOVEN experta mecanógrafa para oficina o casa comercialo, sin pretensiones; o para dependienta telefonista, consultorio etc. Tiene buena presencia y referencias. Telf. M-1959.

TENEDOR DE LIBROS, CUBANO, ofrécese para llevar contabilidad, hacer cálculos y traducciones, copias y trabajos atrasados, en horas que tiene desocupadas. Referencias inmejorables. Teléfono U-5730.

121 OFERTAS VARIAS

SE OFRECE JOVEN BLANCO, DEL campo, para mensajero o criado con referencias. Informan: FO-1077.

SE DESEA COLOCAR JOVEN DE 15 años, blanco, buenas referencias, sin pretensiones, para cualquier trabajo. Informan U-6509.

PRACTICO DE FARMACIA SIN PREtensiones, se ofrece para la capital o el interior, sabe poner inyecciones y sueros. Teléfono M-7918 habitación 515. tiene recomendaciones.

JOVEN, AYUDANTE QUIMICO, DEsea trabajo en el ramo. Inmejorables referencias. Teléfono; I-5344.

M.E.C.D. 2016

INGLATERRA RECLAMARA GRANDES EXTENSIONES DE TERRENO EN EL POLO SUR, CREYENDOSE QUE SURGIRAN DISPUTAS CON NORUEGA Y ESTADOS UNIDOS

BONDAD Y EQUIDAD

Con el título «De la Vida en Marcha. Crónicas de Viaje», se ha publicado un nuevo libro del fecundo y muy distinguido escritor cubano José Ramón Villaverde. Exorna al volumen un bello y elegante prólogo del excelente escritor Miguel de Marcos, nuestro estimado y cultísimo compañero de «El Mundo», en la época, ya lejana, en que el autor de estas líneas era editorialista de dicho periódico. Acerca de este nuevo libro de José Ramón Villaverde puede escribirse, en justicia, artículos **apoligéticos**, como hubieron de escribirse con motivo de los que ya ha dado a la estampa el popular escritor, y como se escribirán, probablemente, cuando dé a la publicidad los que está preparando con los títulos de «Secretos de lo Invisible», «Libro de Revelaciones». Pero la tarea, que sería, para nosotros sumamente grata, de celebrar al autor y a su obra, **no la emprendemos** porque, en otras ocasiones, ya hemos dicho, en **«loor»** de José Ramón Villaverde, todo lo que él se merece por sus altas cualidades intelectuales, y por el valor de sus producciones. A lo que se agrega que los elogios que tributásemos, en el presente caso, al ilustre escritor, aunque serían, desde luego, tan cordiales como los que le dedica Miguel de Marcos, no igualarían, ni en crítica ni en elocuencia, a los que este brillante literato ha consagrado, en su consabido prólogo, a José Ramón Villaverde. Los trabajos, las crónicas de viaje, que contiene el volumen en que nos ocupamos, y que tanto realce dan a la personalidad del autor, se leen —con mucho gusto— aún por los que ya conocíamos esos relatos, en que él expone sus juicios, sus impresiones de viajero, sobre todo lo que ha visto y sobre todo lo que ha sabido, durante sus excursiones por Europa. Hablando un crítico acerca del famoso libro del insigne poeta y escritor **Lamartine** sobre el viaje a Oriente, dice que la lectura de ese libro produce la sensación de que **se está viendo, palpando, sintiendo**, todo lo que **Lamartine** refiere en sus narraciones. Algo parecido pudiera decirse, también, del último libro de José Ramón Villaverde —**se ve, se palpa, se siente**, todo lo que él describe o expone con su pluma sobria, clara, apacible, sencilla, elocuente. Esta es la impresión que produce la lectura de las crónicas de viaje. Muchos meses duraron sus viajes desde que se embarcó para Europa, en junio de 1936, hasta que regresó a Cuba en diciembre de ese mismo año. En la crónica en que habla de su retorno a la patria, dice: «Confieso, al regresar de este viaje de más de medio año por la vieja Europa, tan llena de sugestiones, recuerdos y emociones, y por la flamante nación norteamericana, vibrante de fuerzas y de un firme progreso cautivador, que me ha parecido la Habana una ciudad de primer orden, una ciudad linda, cómoda, blanca, limpia, plena de atractivos, y con una belleza superior, que brilla, especialmente, en nuestras mujeres, así en la dama elegante, como en la sencilla hija del pueblo, con pulcra falda de percal. ¡Lástima que los hombres turben, a veces, con torpes querellas, el tranquilo ambiente de nuestra ciudad seductora y magnífica!

Con esas palabras cierra José Ramón Villaverde su última producción. Palabras expresivas de ustas apreciaciones y de buenos sentimientos. El autor ofrece, en su libro, el juicio, la visión de lo que hubo de producir en su ánimo, la contemplación del panorama de la vieja Europa, y al retornar a ésta nuestra querida tierra de Cuba, expresa la complacencia profunda que le embargó al ver de nuevo a la Habana. Lo verdaderamente importante en un libro es la filosofía que se saca de su lectura. La impresión que produce en el lector. ¿Qué ha visto José Ramón Villaverde en Europa? Ha visto al Viejo Continente, creador de la civilización grego-romana; creador del Renacimiento; creador de nuestra espléndida civilización, superior, en el orden científico, en el orden de los progresos intelectuales, a todas cuantas ha habido en el **decursar** de los siglos; ha visto a Europa viviendo días de zozobra, contemplando, con horror la terrible tragedia que hunde «en un océano de sangre, de lágrimas, de ruinas» a la nación gloriosa que descubrió y colonizó a éste nuestro hemisferio occidental, fundando en él las primeras Universidades. Ha visto a Europa preguntándose si se **generalizará** el drama español: si la guerra internacional, más o menos disimulada, **«larvada»**, ahora localizada en España —la tierra de nuestros ascendientes— llegará a romper en el resto de Europa, destruyendo, acaso, los **sillares** de su radiante civilización. En Europa se vive en plena angustia. Y José Ramón Villaverde, al encontrarse, de nuevo, en Cuba, viéndola siempre tan bella en sus encantos naturales—siempre tan **riente** y **amable** y **hospitalaria** en su población, siempre propicia para todas las actividades económicas. Viendo a esta Habana cada vez más próspera y más embellecida por el trabajo, se lamenta de que los hombres turben, a veces, con torpes querellas, el tranquilo ambiente de nuestra Habana, seductora y magnífica.

Es sensible que eso haya ocurrido y sería deplorable que nuevamente pudiera acontecer. Mil veces lo ha dicho el popular escritor en incontables artículos. Lo que hace falta, para salvar nuestra civilización, es una **renovación** de la **vida moral** con el triunfo y predominio de sentimientos de tolerancia, de amabilidad y de concordia, y un **reordenamiento** de la **vida económica**, sobre la base de la cooperación y de la solidaridad entre todos los elementos concurrentes a la obra de la producción de la riqueza, con el fin de que haya para todos un **«standart»** de vida más elevado. Lo que se necesita es más **bondad en todos los corazones** y más **equidad en todas las conciencias**. Esta es la **quintaesencia**, el espíritu, de lo que siempre ha sostenido José Ramón Villaverde en sus escritos.

Gastón MORA

ALEMANIA NO PRETENDE ESTABLECER ESFERAS DE INFLUENCIA EN EL DANUBIO

BUDAPEST, junio 10. (Havas).—Con motivo de la próxima llegada del ministro de Relaciones Exteriores de Alemania, Barón de Neurath, la Agencia Telegráfica Húngara dice que ese viaje será grandemente beneficioso a la causa de la paz, porque «Alemania se esfuerza sinceramente en llegar a un acuerdo con las potencias de la cuenca del Danubrio, sin olvidar los intereses esenciales de los diferentes estados; no pretendemos hacer una política de bloque o de esfera de intereses, sino simplemente de relaciones de respeto mutuo».

ALEMANIA SE ADELANTARA A INGLATERRA, ESTADOS UNIDOS Y FRANCIA CON EL SERVICIO AEREO DEL N. DEL ATLANTICO

Los más modernos y gigantescos de los aviones alemanes establecerán la competencia con aquellos países

Los aviones alemanes se encargarán solamente del transporte de la correspondencia en tanto que otras Naciones están estudiando proyectos para hacer el tráfico de pasajeros

BERLIN, junio 10. (AP.)—Alemania lanzará sus más modernos aviones gigantescos a la competencia con Inglaterra, Francia y los Estados Unidos por la supremacía del servicio comercial aéreo a través del Atlántico del Norte.

El avión «Nordmeer» será catapultado desde el porta-aviones «Friesenland» en Stettin, tan pronto como haya terminado las pruebas.

El «Nordwing», avión gemelo al anterior, de 16 toneladas, con una velocidad media de 160 millas por hora y un radio de crucero de 3,215 millas, también será dedicado al servicio trasatlántico.

De esta manera Alemania, pionera con el «Graf Zeppelin» en el servicio de pasajeros a Suramérica, con aeroplanos en servicio postal a los países de la América latina y con el servicio de pasajeros que estableció el desgraciado «Hindenburg» a los Estados Unidos, llegará a ser también la primera que establece un servicio comercial aéreo con la nación norteamericana.

Los aviones alemanes solamente se encargarán de transportar correspondencia, mientras que otras naciones piensan que el servicio que van a crear lo sea para pasajeros.

Ayer se formó la Trasatlantic Air France Company por la Air France and French Line para desarrollar un servicio francés por las rutas septentrionales del Océano.

Los hidrioaviones ingleses comenzarán a realizar pruebas con Terranova como base el 24 de junio, no habiéndose concretado aún los planes para el servicio con los Estados Unidos.

Es posible que los aviones americanos comiencen este mismo mes el servicio con Europa.

Discutiendo el nuevo proyecto hoy, el director barón Friedrich Wilhelm von Euddenbrock puso de relieve que la aviación alemana se envanece de tener proyectados todos los viajes del año, no uno para el verano solamente.

Se espera que el viaje a Nueva York exija de 29 a 30 horas con una escala en Lisboa, Portugal, para dejar correspondencia.

Desde Lisboa serán catapultados los aviones alemanes y seguirán a Horta y de allí a Nueva York.

Dos desapariciones extrañas hubo en un barco brasileño

Un médico rumano «se perdió» mientras estaba buscando al Jefe de Boy Scouts brasileños

EL HAVRE, Francia, junio 10. (AP.) — La Sureté Nationale francesa busca esta noche a un médico rumano y a un boy scout brasileño que desaparecieron misteriosamente del vapor «Raúl Soarez».

Pedro Peroni, jefe de los boys scouts, desapareció mientras buscaba a «una bella rubia alemana» y el doctor R. Dadiani mientras buscaba a Peroni.

Los detectives de la Sureté dicen haberse enterado que Dadiani debía unos 600,000 francos a Peroni y que el rumano le había hecho saber que iba a Varsovia para cobrar un legado de 3.000,000 de francos, con parte de cuyo dinero le pagaría.

Se ha pedido a la policía de Francia que ayude a localizar al doctor desaparecido.

El «Raúl Soarez» que se dirigía a Hamburgo, salió de Río Janeiro y durante el viaje ocurrió una extraña serie de acontecimientos.

El capitán del buque dijo que Peroni era perseguido por un individuo no identificado que le reclamaba la suma de 12.000 francos, agregando que Peroni había firmado un pagaré reconociendo esa deuda.

Después el doctor Dadiani, quien decía ser hijo del Príncipe Jean Dadia y de la Princesa María Elvira de Rumanía, compareció ante el capitán dándole la noticia de que no era hallado Peroni por ninguna parte.

Mientras navegaba el «Raul Soarez» hacia el Norte, cerca de la costa de Portugal, la marinería del buque hizo un registro en busca de Peroni.

Dadiani manifestó también que Peroni no había podido dormir la noche anterior y que en vista de eso abandonó el camarote diciéndole:

«Voy a cubierta a ver si encuentro a esa bella muchacha alemana».

Varias veces esa misma noche dice el doctor que vió a Peroni, pero que al amanecer le perdió de vista, comenzó a buscarle y como no le hallara creyó conveniente dar cuenta al capitán.

Cuando el barco llegó a este puerto, el capitán dió cuenta a las autoridades de la desaparición de Peroni y refirió a la policía todo cuanto le había dicho el doctor Dadiani. Este fué llamado por los agentes, confirmando la declaración del capitán, y agregó que iba a Varsovia por lo que pensaba abandonar el buque en Hamburgo.

Regresó después Dadiani al «Raúl Soarez» y poco más tarde desapareció también. Los oficiales dicen que su desaparición ocurrió durante la noche.

La policía ha interrogado a la bella rubia alemana quien dijo que nadie había intentado despertarla la noche del 6 de junio y que durmió profundamente toda esa noche.

El capitán ha anunciado que el barco continuará viaje a pesar del incidente.

RECHAZAN EL RECONOCIMIENTO DE RUSIA

SANTIAGO DE CHILE, junio 10. (Havas).—Por votación de 43 contra 35 la Cámara rechazó el proyecto de reconocimiento de la Unión Soviet por Chile.

UNA MUJER CELOSA INVENTO EL ASUNTO DEL PLAGIO DE UN NIETO DE ROCKEFELLER

CHICAGO, junio 10. (AP).— La bella morena de 27 años, Miss Margaret Montgomery, declaró hoy, tras de un careo con John Rockefeller Prentice, nieto del famoso millonario, de 34 años de edad, que había inventado la historieta del secuestro del magnate, porque creía que él estaba perdiendo el interés hacia ella; agregó Margaret, que trabaja de enfermera, que durante un año sostuvo citas con Prentice, pero que ahora, al creer que había otra mujer por el medio, decidió hacer la invención del plagio, afirmando que ella era la persona que debía llevar el mensaje de los secuestradores. La policía la dejó en libertad; había sido arrestada en un restaurant en donde aguardaba a Rockefeller.

LOS ESTUDIANTES TOMAN LA ESGRIMA EN SERIO

Este encuentro de esgrima, que se llevó a cabo sin más caras, ni corazas, ni botones en los floretes, entre dos estudiantes de Los Angeles, ha dado lugar a una seria controversia entre las autoridades universitarias sobre la esgrima en todos los Estados Unidos. El que aparece a la izquierda, Robert Cousineau, hirió a su contendiente, Harold Bauer, y le sacó sangre, con lo cual fué declarado vencedor.

Haciendo un destacado cambio en su política, trata ahora la Gran Bretaña de atraerse a Alemania para separarla de Italia y mantener así la paz mundial

El influyente imperialista Alexander Shaw preconiza la amistad anglo-alemana como una firme e indestructible barrera contra los que, de otro modo, destrozarían al mundo

LONDRES, Junio 10. (H. T.)—Una nueva campaña inglesa para conquistar la amistad de Alemania y conservar la paz europea fué puesta en evidencia al conocerse la inesperada llegada hoy a Berlín de Lord Plymouth, Secretario Auxiliar de Asuntos Exteriores y Presidente del Comité de Neutralidad en España.

Plymouth, quien había estado viajando por los países Bálticos en misión de buena voluntad, voló a Berlín desde Kaunaf a Lituania aunque se esperaba su regreso a Londres hoy. En los círculos gubernamentales se guardó absoluta reticencia, en cuanto a este cambio de plan negándose también a comentar sobre la significación del viaje.

Sin embargo, es bien conocido entre los corresponsales y diplomáticos que el Ministro de Relaciones, Eden, y el Primer Ministro, Chamberlain, han iniciado una campaña de conciliación con Alemania al propósito de segregaria de Italia. La cancillería inglesa al tratar de resolver los problemas creados por el expansionismo de Mussolini en el Mediterráneo y España, está dirigiendo sus esfuerzos hacia una política de conciliación con Alemania y los países bálticos.

La diplomacia inglesa está tratando de volver a la situación que prevalecía en Europa en los primeros meses de mil novecientos treinta y seis. Entonces se notaba en Inglaterra un marcado sentimiento progermano encauzado por el propio Rey Eduardo. Este sentimiento fué cancelado al remilitarizar Hitler la Renania, al destruir el Tratado de Locarno y al negarse a contestar el cuestionario de Eden sobre si las intenciones alemanas hacia Rusia y Checoslovaquia eran honorables.

Estimando que Alemania se había convertido en el primer enemigo potencial de Downing Street, liquidó el conflicto con Mussolini sobre Abisinia, firmando el convenio de caballero por el cual Italia y la Gran Bretaña serían buenos vecinos en el Mediterráneo. Este acuerdo no dió los frutos apetecidos. Inglaterra no ha llegado a reconocer formalmente la conquista de Etiopía por Italia y se siente irritada por el gesto amenazante de Italia en Libia y España. Italia boicoteó la coronación del Rey Jorge y la prensa de ambas naciones se ha lanzado sangrientoss dardos.

Careciendo de la confianza en Italia, Inglaterra se torna ahora hacia Alemania como la nación más poderosa y el menor de los dos males fascistas.

Se dice aquí, que durante la visita del Mariscal Von Blomberg a Londres durante la coronación, Eden le preguntó al Ministro de la Guerra germano: "Cuando nosotros nos decidamos a saldar cuentas con Italia, ¿cuál sería la actitud de Alemania?" El sorprendido Mariscal dijo que tendría que consultar a Berlín antes de poder contestar la pregunta.

En sus nuevos esfuerzos de buscar conciliación con Alemania, Inglaterra desde luego, ha estado en contacto con Francia. Francia aprueba cualquier paso que pueda amainar la amenaza fascista. El Mariscal Von Blomberg durante los festejos de la Coronación aquí, sostuvo una larga charla con el comandante en jefe francés, general Gamelin. Ahora se sabe que el general Beck, Jefe del Estado Mayor alemán, irá a París la próxima semana como invitado del general Gamelin. El propósito de la visita ostensiblemente es visitar los cementerios en donde descansan los muertos alemanes.

Refiriéndose al renacimiento de la tendencia germanófila en la política exterior inglesa, el semanario "New Statesmen and Nation" dijo que los Premiers de los Dominios ingleses participando en la conferencia imperial de Londres quedaron sorprendidos "cuando se dieron cuenta de que la política inglesa no es como muchos habían creído de oponerse al fascismo en el exterior, sino dividir a las dos potencias fascistas, comprando primero a una y después a la otra. Al terminar el pasado año se les dijo que habíamos hecho un acuerdo con Italia el cual significaba el aislamiento de Alemania, ahora se les dice que como quiera que Italia nos traicionó, estamos llegando a un acuerdo con Alemania para aislar a Italia. Dígase lo que se diga, esta política nada tiene que ver con la Liga de las Naciones a la que se supone damos todos nuestro apoyo."

Una apelación en pro-amistad entre Inglaterra y Alemania fué exteriorizada hoy por el influyente imperialista Alexander Shaw, quien declaró: "En mi opinión dada, no como político sino como industrial, la mayor contribución que se puede hacer en Europa para preservar la paz europea, está en la creciente comprensión y firme amistad entre Inglaterra y Alemania, no en sustitución de ninguna amistad existente, sino como una nueva, firme e irrompible barrera contra las fuerzas que de otro modo destrozarían el mundo.

Debemos empezar por reconocer el indudable hecho de que toda la nación alemana está detrás de Hitler. Nosotros respetamos su situación interior y yo creo que ellos respetan la nuestra.

Todos nosotros debemos contribuir a la creación y consolidación de una amistad que con el transcurso del tiempo, se transformaría y mejoraría la situación política y haría renacer la esperanza de los hombres en todas partes."

PERIODICO DE GUAYAQUIL CLAUSURADO A CAUSA DE SUS ATAQUES AL EJERCITO

GUAYAQUIL, junio 10. (AP).— Las autoridades clausuraron hoy los talleres del diario «El Universo» y procedieron a la detención de Sucre Pérez, Subdirector, y de Ismael Pérez, administrador.

La policía impide el acceso al edificio del periódico, cuya clausura ha sido dispuesta por el Gobierno a causa de que publicó en la edición de ayer una caricatura que se estima ofensiva para la dignidad del Ejército.

EXITO EN EL TRASPLANTE DE LA CORNEA DE MUERTOS A OJOS DE SERES VIVOS

LONDRES, junio 10. (AP).—Un médico ruso informó hoy acerca de los éxitos que ha obtenido trasplantando la córnea de ojos de cadáveres a los ojos de seres vivos.

Ha realizado 95 operaciones de esa clase, según dice el doctor V. P. Filatov, de Odesa, en un artículo que publica la revista médica británica «Lancet».

Las operaciones se practicaron entre 1932 y 1936.

Agrega el artículo que los resultados no son inferiores al parecer, a los obtenidos por otros medios.

La cornea extraída a un cadáver es conservada a una temperatura de cuatro a seis grados centígrados hasta que está en condiciones de ser trasplantada.

Amelita Earhart ha completado ya otra etapa de su vuelo

Llegó a Goa, en el Africa Occidental francesa en un vuelo de mil 400 millas

GAO, Africa occidental francesa, junio 10. (AP.) — Amelia Earhart aterrizó hoy en este puerto avanzado africano a lo largo del río Niger, completando otra etapa de su vuelo de recreo alrededor del mundo, después de un viaje de 1,140 millas desde Dakar, Senegal francés.

El avión aterrizó a las 9:50 de la mañana, siete horas y 55 minutos después de haber salido de Dakar.

Anunció Miss Earhart que mañana continuará viaje a Khartoum, en el Sudán anglo-egipcio, a 2,200 millas de distancia.

Miss Earhart comenzó el vuelo alrededor del mundo el día primero en Miami habiendo hecho escalas en San Juan, Puerto Rico; Caritibo, Venezuela; Paramaribo, Guayana Holandesa; Fortalesa, Brasil; Natal, Brasil, y Dakar, Senegal francés.

Desde Khartoun, su próxima etapa, cruzará el Mar Rojo y la Arabia

La expulsión de los criminales en los EE. Unidos

Republicanos y demócratas recomiendan la aprobación de la correspondiente Ley

WASHINGTON, junio 10. (AP).—Tanto los representantes republicanos como demócratas, recomendaron hoy la aprobación de una ley en virtud de la cual sea obligatoria la expulsión de los criminales extranjeros.

El Presidente de la Comisión de Inmigración dijo a sus compañeros que la proposición del representante Dies, allanará el camino para la deportación de unos 20,000 delincuentes extranjeros.

El representante Taylor, de la minoría, declaró que esa medida sería un paso hacia la solución de nuestro insoluble problema de la expulsión».

El representante Stanes, autor de varios proyectos de ley de inmigración, manifestó en la Cámara, que la medida de Dies es «una retirada» de la política de inmigración selectiva.

Declarando que la proposición no es bastante enérgica, el representante Fish, manifestó que tenía entendido que «Madame Perkins, le había dado su bendición».

«En lo que a mí respecta, esa bendición no ayuda a la proposición», dijo.

«Desde que ha sido Secretaria del Trabajo, no ha sido expulsado a Rusia ni un sólo comunista extranjero».

La proposición dispone la expulsión de cualquier extranjero convicto de un delito contra la moral o contra una institución.

Permite la deportación de todos los extranjeros convictos de poseer o portar armas de fuego, violar las leyes sobre estupefacientes o ayudar a la introducción clandestina de otros extranjeros en los Estados Unidos.

Mediante un acuerdo por sorpresa, la conferencia imperial acordó la expansión inglesa en el Antártico

Como quiera que ese territorio es muy rico en materias primas, especialmente en carbón, se esperan reclamaciones por parte de los exploradores norteamericanos y noruegos

LONDRES, junio 10. (AP.) — La Gran Bretaña dió hoy los primeros pasos para ampliar sus reclamaciones a territorios en el Polo Sur, gestiones que posiblemente provocarán una disputa con las reclamaciones de los exploradores de los Estados Unidos a vastos territorios de dicha región helada.

La conferencia imperial, mediante un acuerdo por sorpresa, aprobó un informe de la Comisión polar que recomienda la expansión de la soberanía británica en el Antártico, territorio rico en materia prima, especialmente carbón.

El informe aprobado por la Conferencia imperial contiene recomendaciones acerca de la forma de atacar cualquier problema internacional que surgiera en lo futuro. En los centros ingleses se dice que «es un documento de gran importancia que trata de intereses territoriales».

Existe alguna confusión acerca de las reclamaciones antárticas por exploradores ingleses y americanos. Por lo menos otro país—Noruega—está también interesado en el asunto. El informe de la Comisión polar trata extensamente acerca del último viaje del buque de la expedición real «Discovery II» que regresó a Inglaterra después de una estancia de dos años en el Antártico.

Lars Christenson reclamó una parte del Antártico para Noruega cuando dejó caer la bandera de ese país en el Polo durante los vuelos que hizo en el mes de febrero.

El explorador americano Lincoln Ellsworth reclamó en 1935 unas 350 mil millas de la región para los Estados Unidos. La legislatura australiana también acordó entablar reclamaciones en 1933.

El acuerdo adoptado por la Conferencia internacional se debió a la iniciativa de Austria y de Nueva Zelandia, cuya posición geográfica estimula el interés que tienen en la región antártica.

Mercado de Valores

PARIS, junio 10. (HT).—La Bolsa presenció hoy una sesión tranquila sin tendencia marcada, debido al reducido volumen de las operaciones. Las cotizaciones fructuaron dentro de los estrechos límites y la mayoría de las acciones cerraron alrededor de los niveles de ayer.

LONDRES, junio 10. (HT).—El mercado cerró apaciblemente hoy, con movimientos en los precios irregulares y pequeños. Habiéndose terminado el pánico del oro, las condiciones casi normales prevalecieron en el mercado del oro en lingote. En el sector del petróleo reinó gran actividad. Entre las acciones de industrias indígenas, hierro y acero, se demostraron tendencias al endurecimiento.

BERLIN, junio 10. (HT).—La Bolsa demostró hoy tendencia floja, declinando la mayoría de los grupos. En muchos sectores las negociaciones fueron tan reducidas, que se llegó casi a la paralización.

HA SIDO RATIFICADA LA LEY DE AMNISTIA BELGA

BRUSELAS, junio 10. (AP).—Por votación de 90 por 64, el Senado ratificó el proyecto de ley ya aprobado por la Cámara concediendo la amnistía a los belgas condenados por alta traición, durante la guerra.

Sería un absurdo el aislamiento de la Gran Bretaña

Política que deberá seguir la comunidad británica, en opinión de Wickhan Steed

LONDRES, Junio 10. (Especial para «La Nación» y el DIARIO DE LA MARINA).—Wickham Steed pronunció hoy una conferencia relativa a la política que deberá observar la comunidad de naciones británicas a fin de subsistir como tal comunidad y extender su influencia en el mundo.

Sostuvo que existe una diferencia fundamental entre el estado de paz y el «estado de guerra evitada».

«Si la Gran Bretaña fuese atacada y vencida por otras naciones—agregó—la Commonwealt dejaría de existir. Por consiguiente, su cohesión en la forma actual depende de la seguridad y fuerza de las Islas Británicas.

«La política de aislamiento es la doctrina más absurda que un cerebro estúpido puede concebir. Nuestra seguridad depende de lo que ocurra en el Continente.

«¿Qué sería de nosotros si la costa septentrional de Francia cayera en mayos de su enemigo potencial y efectivo? ¿Qué sería de nosotros si Europa se encontrase un día dominada por una sola nación totalitaria?

«Estamos por la vía aérea a cinco minutos del Continente y al alcance de la artillería moderna. Tenemos pues, mayor interés en que Europa no caiga bajo el dominio de ninguna gran potencia militar sea cual fuere su color político».

«El elemento esencial y político de la Commonwealth es la libertad, sobre la cual se basa una forma de gobierno elaborada a través de centurias», siguió diciendo, y agregó:

«¿Cómo podemos, pues, presenciar sin inquietud la desaparición de la libertad y de los ideales democráticos donde quiera que sea?».

LA CURACION DEL CANCER

GINEBRA, junio 10 (Havas).—El prof. Kasimir Pelczar, polaco, ha presentado a la Comisión del Opio de la S. de las N, una memoria sobre el tratamiento del cáncer mediante inyecciones de Cefalina pura mezclada con suero humano; se ha demostrado que 1.096 cancerosos que fueron tratados así mejoraron, al cesar el proceso de crecimiento del terrible tumor.

Robert Borden, que fué Primer Ministro de Otawa, falleció

Contaba 83 años de edad y su fallecimiento ocurrió mientras estaba dormido

OTTAWA, Ontario, junio 10. (AP) —Sir Robert Borden, Primer Ministro del tiempo de la guerra mundial, falleció hoy a los 83 años de edad y será inhumado el sábado con honores.

El ex primer ministro canadiense falleció mientras dormía a las 7:30 de la mañana de hoy.

Profesor y abogado hasta que repentinamente se dedicó a la política a los 42 años de edad. Sir Robert sucedió a Sir Wilfred Laurir como jefe del Gobierno en 1911.

Permaneció en ese cargo durante uno de los períodos de prueba de la historia canadiense hasta el 10 de junio de 1920 en que dimitió a causa de su estado de salud, y desde entonces ni siquiera visitó una sola vez el edificio de la Cámara.

Nació en Grand Pre, el 26 de junio de 1854, con sangre prerrevolucionaria yankee en sus venas. Enseñó matemáticas durante un año dos en Glenwood Institute en Matawan, New Jersey.

Ingresó en el Parlamento en 1896, llegando a ser líder conservador en 1901 y alcanzó el Poder en 1911, combatiendo un tratado de reciprocidad comercial con los Estados Unidos.

Paciente y resuelto formó un Gabinete de unión en 1917 para aprobar el servicio militar obligatorio. Terminada la guerra, participó en la conferencia de paz de Versalles e insistió en que el Canadá firmara el Tratado como nación por separada.

Al retirarse de la política se encerró en su residencia colonial en la calle Wurtemburg.

Hacen gestiones para el rescate de la Sra. Parsons

Es una dama elegante de Long Island por cuya libertad exigen $25,000

STONY BROOK, N. Y., junio 10. (AP).—El esposo de Alice Mac Donell Parsons, señora de 38 años de edad, muy conocida entre las damas elegantes de Long Island, ha estado tratando de establecer contacto con los presuntos plagiarios de la señora, que reclaman un rescate de 25.000 pesos para «que no le suceda nada» y devolverla con vida; en un billete mal escrito, los secuestradores dicen que lo inevitable se produciría si la policía acudiera al punto en que habrán de iniciarse las pláticas para el rescate: Jamaica Bus Terminal. El señor Parsons es un hombre rico: se le calcula una fortuna de 200.000 pesos: se dedica a criar aves de corral y al cultivo de frutos menores. La policía lo ampara en los pasos que viene dando para el rescate de su cónyuge.

Los peritos y toxicólogos han examinado las armas y herramientas de la casa sin encontrar marca alguna que permita orientar en la búsqueda de la señora plagiada.

Varias personas vieron a Mrs. Parsons en auto, con una pareja que, según las señas que se han dado, fué la misma que estuvo en su quinta a solicitar informes sobre una propiedad que los esposos alquilan

ACTUALIDAD INTERNACIONAL

Se anuncia que el Fuehrer hablará en Marienwerder, junto famoso castillo de la Orden nica, el día 19. En el viejo gótico del siglo XIII, se encu las tumbas de los maestres compañía de conquistadores, varon la germanidad a las tier lavas. El Imperio Alemán tico, las colonias de las ciudad seáticas, fué fundado por los lleros teutones, cuyo espíritu de restaurar el adalid germá que se haya escogido ese pa ra el discurso tiene, por esto, yor significación.

A tres kilómetros apenas rienwerder, cuyo castillo desmantelado por disposición conferencia de la paz, pasa el la. Antes, cuando Prusia tenía otros límites, los cam llevaban a abrevar sus bestias polaco por excelencia. Hoy, tías se mueren de sed, a casi de la corriente. Alemania sa de protestar. ¿Se referirá el Fuehrer en su peroración blema de Danzig? ¿Tratará del aislamiento de la Prusia tal? Desde hacía meses, no se chaban pronunciamientos tas cuestiones. En el presente una imprudencia manifiesta lo. Polonia se ha alejado ya te de Alemania y un acto de turaleza la apartaría de Más bien habrá de creerse ler se dirigirá a Lituania sia o que toque el problema zig en una forma menos viole lo usual.

Lo importante que hay en curso es que es muy probable señale la restitución del caudi mán a la política del Levante ropeo, con abandono de la del Mediterráneo.

En estos momentos, en que tólicos y los protestantes rrecionan al unísono contra lítica negativa al Cristianismo se mantiene en Alemania, curso que señalara amenazas los católicos en Polonia no ningún acto hábil.

o o o

Los veteranos de la Guerra pea celebraron manifestaciones las calles de Bruselas contra paratistas flamencos, que tentado obtener la amnistía individuos que se encuentra friendo pena por haber secund la administración alemana la ocupación del país. El parti xista ha perdido fuerza últim a causa de esa campaña, pue unido a los flamingantes en de perdón, que no cuenta con patías en el país.

La lucha de clases que prom los rexistas ha sido condenad presamente por el cardenal a po de Malinas, el cual es con a los programas del REX, que picia un neo-catolicismo separ en Bélgica y que se une inc los enemigos de la nación. L xistas lanzaron hace poco el de «¡Conquistemos a Valonia sea, unamos a los valones, credo fascista, a la campaña vor de la supremacía flamenga

En realidad, el movimiento rio flamenco, cobrando nuevo plantea ya en el campo político ga algo muy grave: la lucha las culturas de Francia y A nia, la latinidad y la germa que riñen la batalla no tan los Países Bajos, sino también mismo Tercer Reich, entre tados católicos, romanozados, netamente alemanes.

o o o

Continúa en Rusia la liquid de la vieja ideología revoluci que inició Stalin; al fin y a la Unión Soviética no puede par a las consecuencias de sus tinos históricos. La reforma bién comprende al ejército, al Estado Mayor capitalmente, de él depende la seguridad gimen. En primer término, e cretario general del Partido C nista quiere eliminar a los qu cutaron el Plan Von Seckt, har nocido de los alemanes, que los que planearon la reforma ral de la Guardia Roja, en de Trotzky. El general Von merstein fué, desde 1929, el rador de la organización del e ruso, que ahora se inclina más técnica francesa, a la flexibilid la acción.

Rusia se encuentra en estado movilización permanente, pero menester garantizar que en tuación los elementos capitalis los bolcheviques, no los que s cuentran matizados de otras gías.

El billete conteniendo las cines del rescate fué arrojado el auto de los esposos, estac frente a la heredad, por una desconocida.

Con la llegada a la capital búlgara del Ministro de Relaciones alemán esperan cambios favorables al pa

Aunque oficialmente se pone especial empeño en asegurar que la visita de Von Neurath a Sofía es de pura cortesía la opinión general es que el viaje tiene carácter po

SOFIA, Bulgaria, junio 10. (HT).—Con motivo de la llegada aquí del barón Konstantin von Neurath, se han hecho grandes demostraciones. Las calles están engalanadas con las banderas alemanas y búlgaras entrelazadas, y varios miles de personas congregadas en las mismas, por donde pasó Von Neurath rumbo al hotel en que se hospeda, vieron cómo contestaba a los vítores con el saludo nazista.

La Legación germana de aquí dió anoche una recepción en honor de Von Neurath, a la cual asistieron altos funcionarios búlgaros y la colonia germana de Sofía.

El Gobierno dictó especiales medidas para que la prensa publicara artículos dando la bienvenida al ministro de Relaciones alemán, y el censor dió aviso a los periódicos de la oposición de que no se tolerarían artículos o editoriales criticando a Alemania o a su política para con Bulgaria.

Aunque oficialmente se dice y se repite que la visita de Von Neurath es sólo de pura cortesía, lo cierto es que tiene fines políticos. Sin embargo, no es tan importante como la visita de Neurath a Yugoeslavia, la cual Alemania esperó que diese buenos e importantes frutos políticos. Bulgaria está tan estrechamente enlazada con Alemania, que no es posible que el Gobierno germano espere estrechar aún más los lazos económicos o políticos.

Los centros comerciales búlgaros esperan que, a consecuencia de esta visita de Von Neurath, se modifique la actual y nada satisfactoria posición búlgara en relación con Alemania. Bulgaria está completamente saturada de productos fabricados en Alemania. El balance comercial adverso, continúa en aumento, ya que Alemania sigue tomando grandes cantidades de productos búlgaros, que sólo puede pagar mediante productos manufacturados en Alemania. Bulgaria no necesita, o en mínima de guerra.

Los créditos búlgaros estancados en Alemania, ascendían en abril último, a un millón novecientos mil dólares, contra sólo novecientos mil dólares en abril del año pasado, y la cifra aumenta cada día. Bulgaria espera que el barón Von Neurath haga algo para modificar esta importante situación, pero se hace difícil ver cómo el doctor Schacht, ministro alemán de Economía, podrá negociar cualquier proposición de Von Neurath para que Alemania compre los productos búlgaros con otra cosa que no sean artículos industriales que Bulgaria no necesite.

Esta es la segunda vez que Von Neurath visita a Bulgaria. Vino a Sofía por primera vez, en el año de 1934, durante los días de la Gran Guerra, cuando fué condecorado por el entonces Czar Fernando de Bulgaria. Hoy se recordó aquí que esta es la cuarta vez que un ministro alemán visita la capital búlgara. Los anteriores visitantes han sido el mismo Führer del Aire, general Goering; el ministro Hans Frank, ministro bávaro de Justicia, y el doctor Hjalmar Schacht, ministro nazi de Economía. Poco después de la visita del general Goering, Bulgaria inició su programa de armamento.

Un comunicado semi-oficial dice que hoy Alemania y Bulgaria están estrechamente unidas por lazos económicos y culturales y económicos, añadiendo que Bulgaria se enorgullecía de que el primer representante de una gran potencia en visitar oficialmente a Bulgaria desde la Guerra Mundial fuese un alemán. Terminó el comunicado diciendo que con la visita que hace a Bulgaria el ministro de Relaciones, Alemania se inclina a reconocer el cambio habido últimamente en la situación internacional.

El DIARIO DE LA MARINA *se entrega a los suscriptores antes de las 7 de la mañana*

M.E.C.D. 2016

SUPLEMENTO DIARIO EN ROTOGRABADO

DIARIO DE LA MARINA

ACTUALIDAD NACIONAL E INTERNACIONAL

LA HABANA, VIERNES, 11 DE JUNIO DE 1937

HEMEROTECA NACIONAL

FOTOGRAFIA tomada desspués del almuerzo ofrecido el jueves 27 de mayo próximo pasado, en el edificio anexo al Palacio de la Unión Panamericana de Washington, en honor del Excmo. Sr. Dr. Pedro Martínez Fraga, Embajador de Cuba en los Estados Unidos, ofrecido por el Director General de la Unión Panamericana doctor L. S. Rowe. En la foto aparecen, entre otros: Mr. S. Welles, el doctor Ramiro Guerra y el Sr. Valdés Rodríguez
(Foto Wide World)

EL PROFESOR Augusto Piccard, el Mago de la Estratósfera, y Max Cosyns, su más valioso auxiliar, retratados en el Aeropuerto de Zellick (cerca de Bruselas, Bélgica), después de haber escapado milagrosamente del balón incendiado cuando trataban de llevar a cabo otro experimento estratosférico. En la otra foto: El balón, en el momento de incendiarse sobre aquel aeropuerto belga, el pasado 25 de mayo
(Foto Wide World)

UNA INTERESANTE sesión celebró ayer el Club Rotario, en la que se dió a conocer con lujo de detalles los resultados de la Conferencia Internacional Azucarera de Londres. Aparecen en las fotos los doctores J. M. Casanova, Arturo Mañas y José Gómez Mena que hicieron uso de la palabra; el Presidente del Rotary Club, Dr. Pérez Cubillas, y José C. Vior, Secretario
(Foto D. M.)

EL OFICIAL de la Armada C. L. Browning, recibe un beso de su novia Miss Mollie Albritton, como premio al diploma recibido momentos antes en la Academia Naval de Annapolis. Casi vale la pena ser estudioso
(Foto Wide)

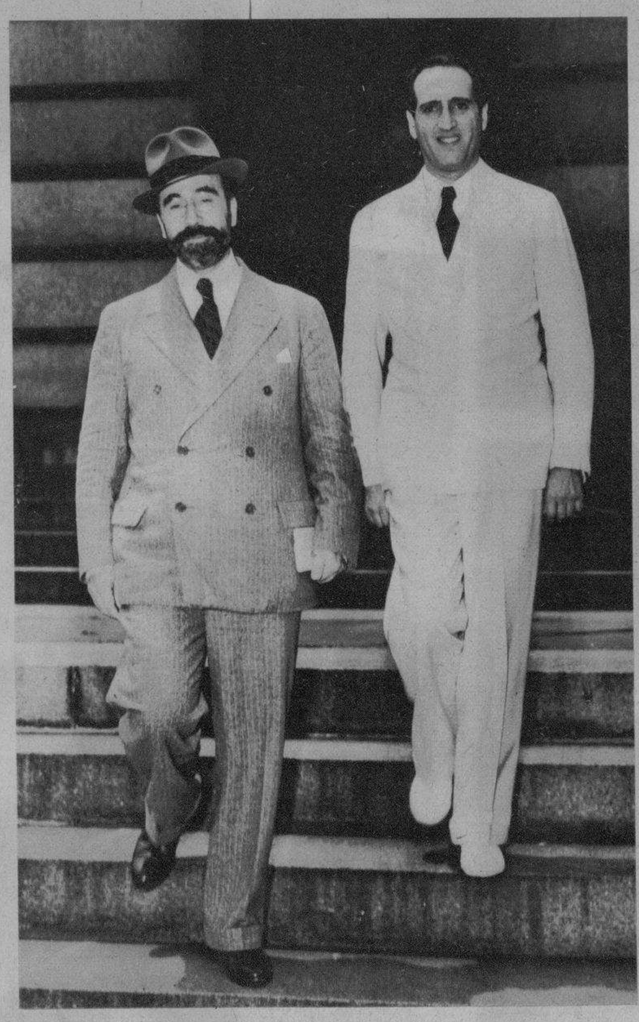

EL EMBAJADOR de España en los Estados Unidos, Sr. Fernando de los Ríos, ha salido hacia la Península, llamado por su gobierno para tomar parte en la conferencia de representantes diplomáticos que se celebrará en Valencia el día 15. Junto a él aparece el Ministro Consejero Enrique de la Casa que ha quedado interinamente al frente de la representación de Valencia en el Norte (Foto Wide)

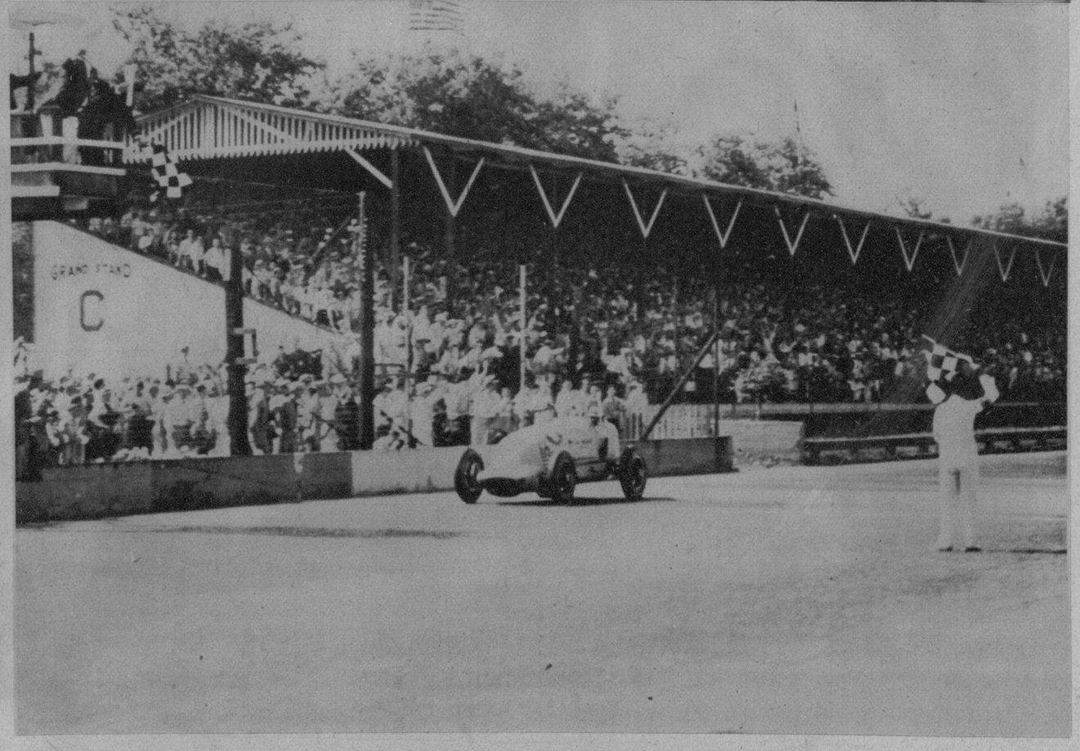

UN MOMENTO en las carreras de Indianapolis.—El coche que se muestra está construído por Wilbur Shaw, vencedor en las competencias de las 500 millas celebradas el pasado 31 de mayo en la famosa pista. Corrió a una velocidad de 113.580 millas. En la foto aparece cuando cruzaba la línea que le dió la victoria (Foto Wide)

Las obras populares diéronle ocasión últimamente de demostrar las distintas modalidades de su temperamento. Aquí, con Spencer Tracy, en una producción de este género

Aquí, el beso es ya un hecho consumándose. ¿Cuántas películas americanas acaban en este preciso instante? Jean Harlow, no obstante, ha simulado como ninguna de sus compañeras ese abandono en los labios

Otro momento anterior al beso, interpretado en un instante apasionante, de los indicados por el director, en el que Jean sugiere ya el otro grado de pasión... De estas escenas hemos aplaudido íntimamente muchas desarrolladas por Jean. Aquí, otro ídolo, Franchot Thone, está a la altura de la artista

Composición para un cuadro

No es desconocido el galán que se suma aquí, sobre la cabellera argentada de Jean, a un conjunto digno de un pincel ilustre: Robert Taylor, un ídolo de la pantalla, observa, sereno, la serenidad de líneas del rostro de la Harlow. La escena es irreprochable

El amor en la pantalla personalizado por JEAN HARLOW

¡Siempre el hombre! La mujer más delicada, independiente y sensitiva de la pantalla, estuvo siempre en el camino de los hombres. Aquí pretende tomar una foto a Taylor

¿Es esto ya el beso?

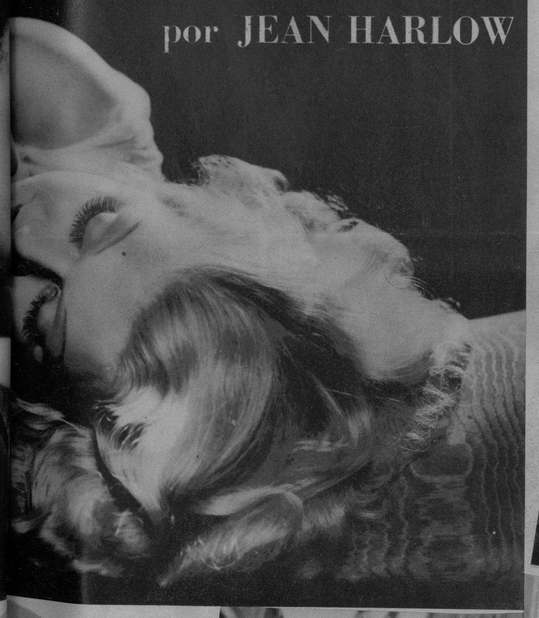

En esta película, Jean está en el momento anterior a esa expresión amorosa, en el instante en que podríamos llamar "del perfume amoroso". Gable, más que otra cosa, parece contemplar las líneas de su rostro

L. Tracy, Franchot Thone y Jean: tres grandes artistas en un momento íntimo durante un alto en el estudio de la Metro

La gloria elaborada pacientemente

Satisfecha, ante la satisfacción de este bello animal, en el jardín de su residencia de Hollywood. Los dos amigos posan para la cámara

Jean era una estudiosa. Ello ... singular desenvoltura y ac... convocaba a su maestro de ... de repetir

Los perros y los niños—dos ... atraían singularmente a la ... Harlow. Un perro sobre su ... el rostro inteligente y toda la personita gentil del tal ... bello actor: Freddie Bartholomew, con ... conjunto

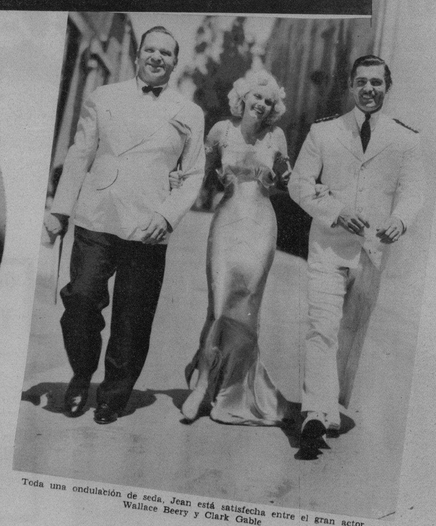

Toda una ondulación de seda, Jean está satisfecha entre el gran actor Wallace Beery y Clark Gable

Cuatro amigos: Powell, con el que iba a casarse; Myrna Loy, Tracy y Jean. Este grupo fué captado recientemente en Hollywood

M.E.C.D. 2016

Se Alivia Más Pronto la **IRRITACION DE LA PIEL** *con* **ZONITE**

No hay nada como ZONITE para el rápido alivio de las insoportables comezones e inflamación producidas por ronchas y picaduras de insectos. Además, la gran potencia microbicida y antiséptica de Zonite resguarda contra graves infecciones. Y, por añadidura, Zonite ejerce singularísimo efecto tónico sobre los tejidos, mitigando la irritación a la vez que los cicatriza.

No se ponga usted en peligro exponiéndose sin necesidad a infectarse a través de la irritación cutánea. Compre, y aplíquese Zonite, hoy mismo.

Solicite el folleto que enviamos gratis. Escriba a Zonite Products Corp., Chrysler Bldg., N. Y.

7ZS-33

Zonite

Para Cicatrizar Más Pronto
Para Aliviar Más Pronto

M. C. COX, de Los Angeles, vencedor en el concurso de paracaidistas celebrado el pasado 31 de mayo en St. Louis (Mo.) Aquí aparece segundos antes de caer en el campo donde lo esperan numerosos compañeros

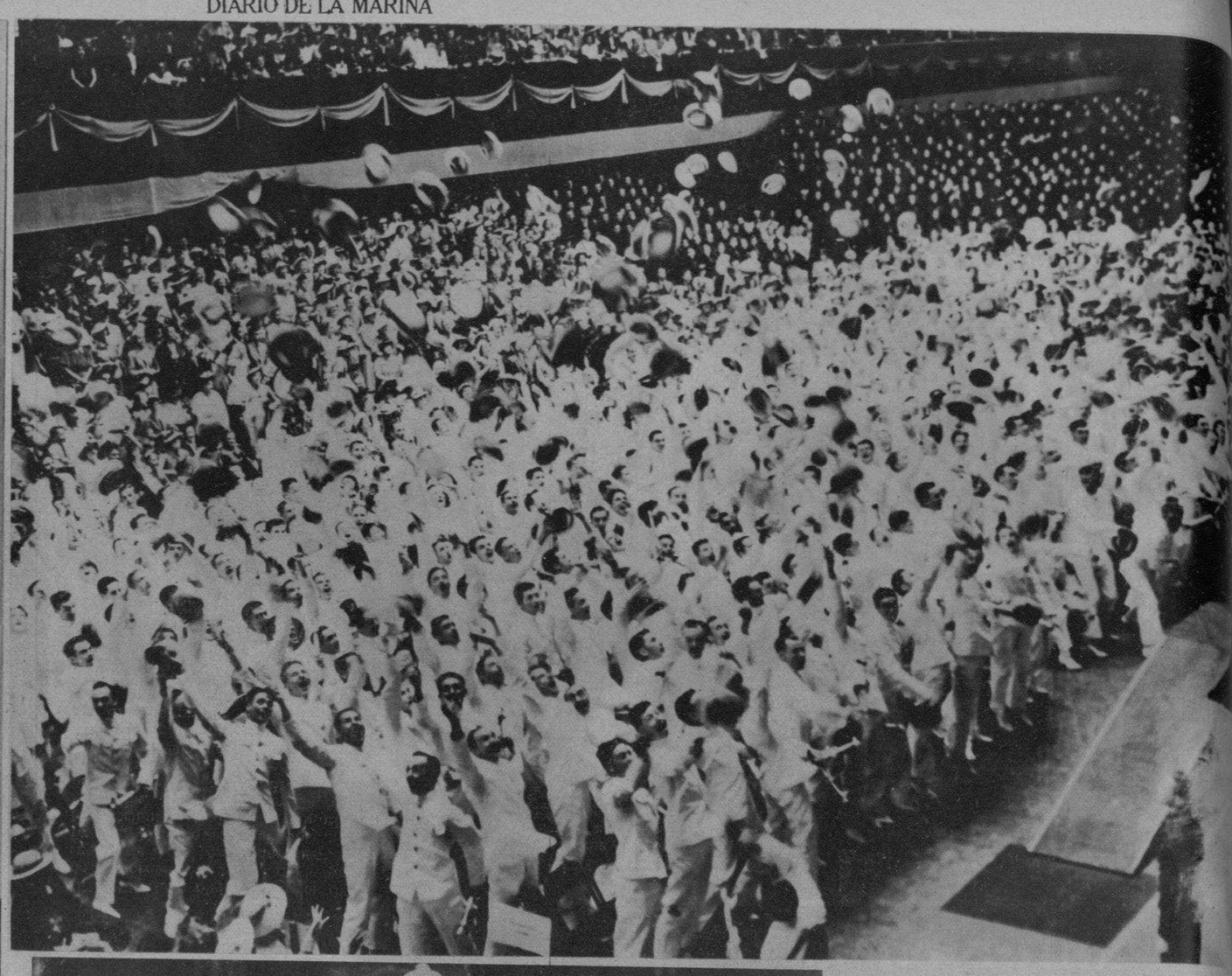

LOS CADETES navales graduados en este año, lanzan sus gorras al aire—en Dalgren Hall, de Washington—después de haber recibido sus correspondientes diplomas de oficiales en la Academia Naval de Annapolis (Maryland) (Foto W.)

LA EXPOSICION de modelos-ideas de El Encanto.—Con motivo de esta Exposición organizada con tanto éxito por El Encanto bajo la dirección de Ana María Borrero, la Habana entera está desfilando por el Salón de Tejidos de dicha casa. La Exposición, que debía clausurarse el miércoles, ha sido ampliada a petición hasta el sábado inclusive (F. D. M.)

UN DETALLE olvidado en los días de la coronación, fué el de la presencia de S. M. Alake de Abeokuta, rey del Niger que, coronado y con los atributos reales—la magnífica sombrilla, etc.—sale de la Catedral de San Pablo de Londres, donde asistió hace días a los servicios dedicados al Día del Imperio. S. M. Abeakuta permaneció en la capital del Imperio para asistir a esta ceremonia (Foto Wide)

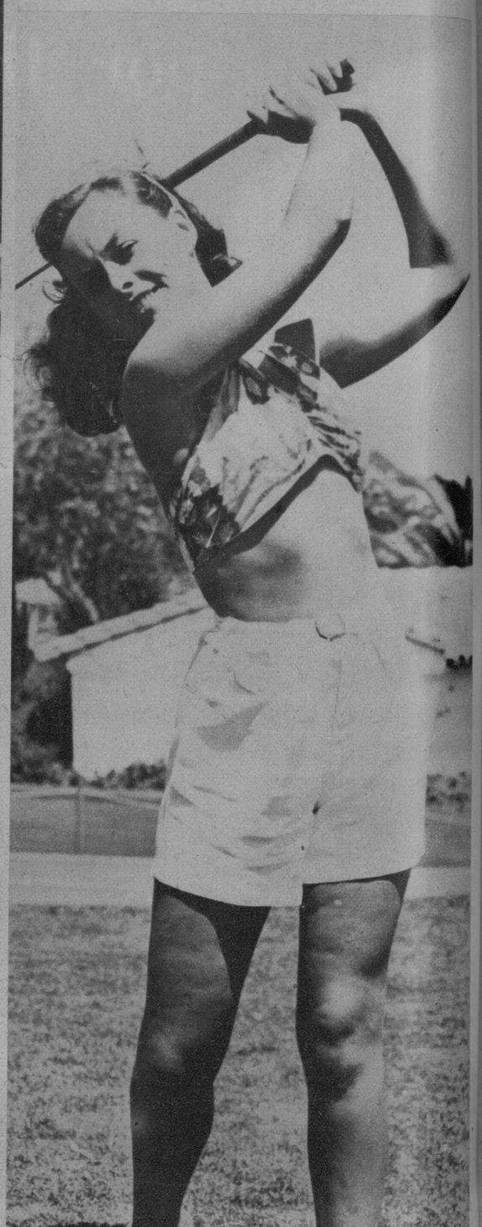

PAULETTE Goddard, la estrella de la última película de Chaplin, conserva sus impecables formas gracias al ejercicio. Aquí se la ve en Santa Catalina (la islita frontera a California), tomando parte en el noveno concurso anual de golf para mujeres (Foto Wide)

EL MAESTRO Julián Zúñiga y el tenor Emiliano Ronacin, que inauguraron recientemente, en la famosa Basílica de Guadalupe (México), un gran órgano, considerado el mejor del mundo. Sólo puede compararse con el que posee el Templo de Lakawana (Estado de New York). El maestro Zúñiga y el tenor Ronacin (ante el maravilloso instrumento), están considerados como las principales figuras en el arte sacro, y el día de la inauguración del órgano—acto que congregó a millares de católicos de la hermana República—recibieron los parabienes de la crítica (Foto D. M.)

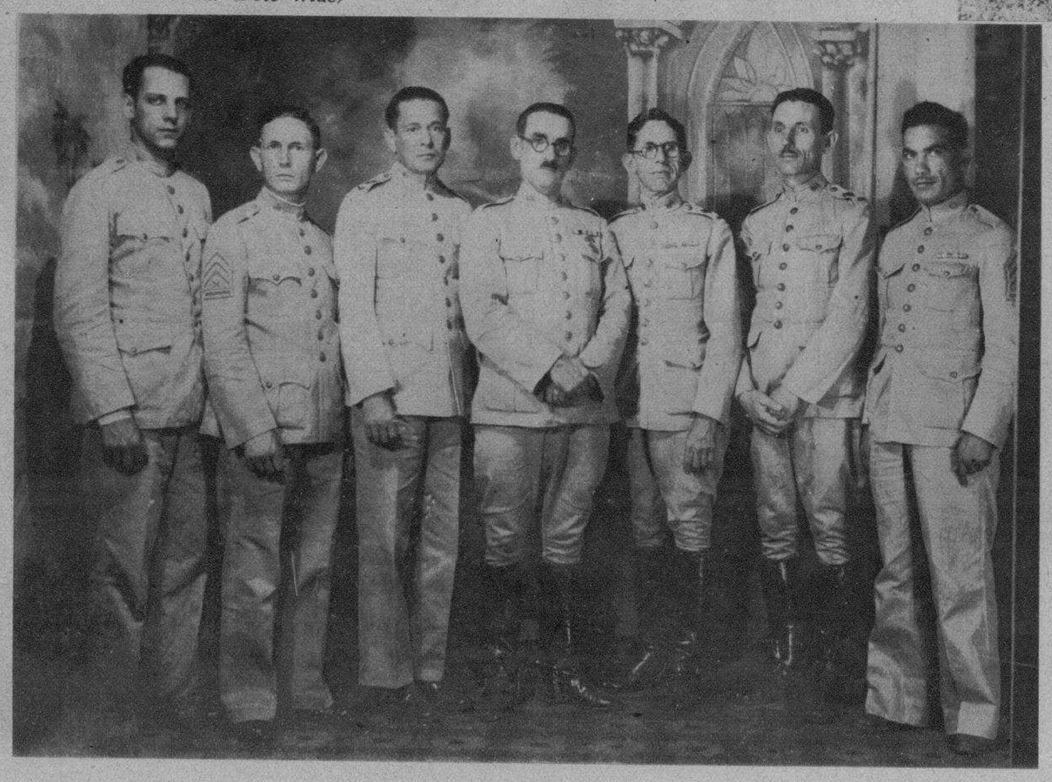

POR LA VIA aérea salieron rumbo a los Estados Unidos el comandante Andrés Asencio y Carrasco, Jefe del Cuerpo de Señales del Ejército Constitucional, y el Segundo Teniente de la Reserva Militar, como ingeniero de Radio, Enrique S. Morales. Estos oficiales (en el centro del grupo) van comisionados por el Jefe del Ejército Constitucional para adquirir todos los implementos y materiales necesarios para construir mil receptores de radio para las Escuelas Rurales Cívico-Militares y un potente equipo radiotelefónico (Foto D. M.)

"DANDY"
"BELWARP"
"PETRONIO"
"FAVORITA"
"DERBY"

AVISO -

LOS ALMACENES DE PAÑOS NO ABRIRAN SUS PUERTAS LOS SABADOS POR LA TARDE DURANTE EL VERANO

MURALLA 70 - Sobrinos de **NAZABAL**

Quiere engordar?
Tome
Vino CARNOIDE
que es el mejor y más poderoso reconstituyente de la época.
Cuantos enfermos delicados no han podido ENGORDAR con inyecciones y otros tratamientos, lograron aumentar su peso rápidamente empleando el
Vino CARNOIDE
CARNOIDE es el mejor reconstituyente para niños, mujeres y ancianos.

M.E.C.D. 2016