1 A SECCION

SERVICIO DE ASSOCIATED PRESS
Esta queda autorizada para usar nuestro servicio y noticias de información.
HILO DIRECTO CON NUEVA YORK

DIARIO DE LA MARINA

El DIARIO DE LA MARINA es el periódico más antiguo de Cuba. Fué fundado en el año mil ochocientos treinta y dos.
SERVICIOS ESPECIALES DE ESPAÑA

1 A SECCION

AÑO CV.—NUM. 132 ACOGIDO A LA FRANQUICIA POSTAL LA HABANA, VIERNES, 4 DE JUNIO DE 1937.—EL SAGRADO CORAZON DE JESUS TIEMPO PARA HOY: BUENO PRECIO: 5 CENTAVOS

ES PRECISO HACER UN REAJUSTE DEL TRATADO CON CUBA PARA NO CANCELARLO, DICEN EN WASHINGTON

(COLUMNA TRES)

Los soldados de Mola honrarán su memoria intensificando la ofensiva en Vizcaya

La verdadera España llora la muerte del bravo paladín, y su memoria será nuevo impulso en el esfuerzo triunfal

El General Fidel Dávila, jefe de las fuerzas que operan contra Bilbao, y el General Saliquet, que estaba a las órdenes de Mola, tendrán el mando de Aragón, Soria y Madrid

DETALLES DE LA TRAGEDIA EN QUE PERDIO LA VIDA EL GRAL. MOLA Y BREVE BIOGRAFIA DEL GRAN ESTRATEGA

Arrebatado a la vida por los designios de la Providencia inescrutable, el general Emilio Mola cayó en la plenitud de su gloria militar, no como soñaran sus enemigos, sino víctima de un fatal accidente de aviación, que priva a España y a la causa de la civilización mundial, de uno de sus más brillantes y esforzados paladines.

Los altos prestigios que como soldado y como estratega había conquistado el general Mola durante su carrera, hicieron de él una de las más sobresalientes figuras del actual movimiento por la reivindicación de España; y él supo mantener, acrecentándola, a través de la breve, pero intensa campaña contra el bolshevikismo internacional que invadió el suelo de su Patria, su aureola de valor y de capacidad tan legítimamente conquistada.

La noticia de la muerte de Mola nos llena de pesadumbre, como ha de llenar a todos los espíritus que saben apreciar la grandeza de la causa por él defendida; y obsurdo sería discutir que con su muerte ha perdido España uno de sus mejores adalides; pero pueril es también suponer que este accidente, a todas luces deplorable, ha de tener alguna influencia decisiva contra la causa nacionalista, en plena marcha victoriosa.

La historia está plagada de ejemplos que demuestran el error de tales deducciones pesimistas, y uno muy próximo, el de Antonio Maceo, puede servirnos para negar que la muerte de un Jefe prestigioso significa la derrota de una causa. Por muy grande que fuese la figura de Mola en la actual contienda española, no podía, relativamente, representar lo que general Maceo para la causa de la Independencia de Cuba. Conceptuado como «el brazo de la revolución», la muerte del Titán pareció el fin inevitable de la lucha, la derrota inminente de la causa cubana. Pero no fué así. La desaparición del heroico paladín pareció centuplicar las energías de los combatientes cubanos y, pese al desgraciado accidente, la Patria fué libre y soberana, por el esfuerzo ingente de sus legiones dirigidas por nuevos y acaso menos experimentados jefes que Maceo.

La muerte de Mola es un accidente doloroso, conmovedor, hondamente lamentable, no sólo para España, sino para todo el mundo civilizado; pero en su lugar se yerguen ya, con bríos renovados con mayor ímpetu que antes, otros generales, cuyas huestes llevan—así lo han consignado ya los soldados que atacan a Bilbao—el anhelo de una rápida victoria que honre la memoria del Jefe caído.

Y así, la victoria de España en su lucha contra el invasor marxista ha de producirse en un futuro próximo, llevando con sus destellos a todos los ámbitos de la tierra, los blasones del heroísmo de hombres que, como el general Mola, fueron brazo, cerebro, carácter, ejemplo e impulso magnífico, en la cruzada contra la barbarie que libra la España verdadera.

SALAMANCA, junio 3. (Havas).—La radioemisora nacional, al dar cuenta de la muerte del general Emilio Mola, afirma que estaba acompañado del teniente coronel Pozas, del comandante de E. M., Senec, el capitán aviador Chamorro y el sargento Barrero, estrellándose a poco de su salida de Vitoria con una montaña situada a tres o cuatro kilómetros de Castin de Peones, aldea de las inmediaciones de Briviesca; el avión se había remontado en el aeródromo de Vitoria a las 9 a. m.

Agrega el parte que las circunstancias en que ocurrió el hecho no se han precisado todavía; únicamente se conoce que el avión quedó por completo pulverizado. Los cadáveres se encontraban a una distancia de 15 a 25 metros del avión. En una ambulancia fueron llevados los cadáveres al hospital.

La noticia fué dada a conocer por radio y la consternación reina ahora en Salamanca; el Gobierno ha declarado el de hoy día de duelo nacional.

Los soldados del frente de Vizcaya han demandado que la ofensiva se ejecute con energíca rudeza, para honrar así la memoria del bravo general Mola.

Por decreto del generalísimo Franco se ha concedido la Cruz Laureada de San Fernando al general Mola, «por los méritos contraídos en el curso de la campaña actual».

Se tiene conocimiento de que el general Mola será reemplazado en el mando de los ejércitos del Norte por el general Fosalga.

La noticia en Bilbao

BILBAO, junio 3. (Havas).—La noticia de la muerte del general Mola en el frente de Briviesca ha sido acogida con serenidad en esta ciudad; tan pronto como se supo, los periódicos lanzaron a la calle ediciones especiales dándola a conocer. Los periódicos fijaron carteles frente a los edificios en que se imprimen, donde se agolpó el público.

El general Emilio Mola, cuando se dirigía desde Vitoria a Burgos, perdió la vida en un accidente de aviación

VITORIA, junio 3. (AP.)—El general Emilio Mola, jefe de las tropas nacionalistas del Norte de España, quien estuvo dirigiendo personalmente las operaciones del sitio de Bilbao, perdió hoy la vida en un accidente de aviación provocado por la niebla.

Dos de sus oficiales de estado mayor y dos pilotos también perdieron la vida con él.

Ocurrió el desastre cerca de Briviesca, a 25 millas al nordeste de Burgos, capital del régimen nacionalista del general Francisco Franco en los comienzos de la guerra civil, y uno de los principales baluartes del movimiento.

El cadáver del general Mola cayó a unas 25 yardas de los restos del avión, pero tan deformado, que únicamente pudo ser identificado por el impermeable color canela que usaba.

El general Mola era reputado como uno de los más hábiles estrategas del ejército nacionalista. Se hallaba dirigiendo la ofensiva que llevó a sus fuerzas militares hasta la vista de Bilbao.

El general Mola realizaba un vuelo desde el frente de Vizcaya cuando ocurrió el accidente en que halló la muerte.

Las estaciones de radio nacionalistas guardaron silencio, en señal de luto, después de trasmitir la noticia de la muerte del general Emilio Mola.

Es ésta la segunda figura importante del movimiento nacionalista español que halla la muerte en un accidente de aviación. La primera fué el general Sanjurjo, que perdió la vida el 20 de julio del pasado año, dos días después de haber comenzado la revolución, cuando regresaba a España en aeroplano, procedente de Lisboa.

Se dijo entonces que el general Sanjurjo, en vez del general Franco, habría de ser elegido dictador por los nacionalistas después del triunfo.

El general Mola realizaba un vuelo desde Vitoria, cuartel general de la ofensiva contra Bilbao, en dirección a Burgos, en un aeroplano de dos motores. El piloto, capitán Chamorro, perdió, al parecer, el rumbo cerca de Briviesca y el avión chocó contra una montaña mientras volaba bajo para salir de un banco de niebla.

A las tres horas de la tragedia, que ocurrió a eso de las tres de la tarde (las diez de la mañana en la Habana), el general Franco publicó un decreto dividiendo en dos el mando de los ejércitos del Norte de España.

El general Fidel Dávila, hasta ahora presidente de la Junta Técnica del Régimen Nacionalista, fué nombrado jefe de las fuerzas que operan contra Bilbao.

El general Saliquet, comandante de las operaciones en el frente de Madrid, que estaba a las órdenes del general Mola, fué nombrado jefe de las fuerzas nacionalistas de los frentes de Aragón, Soria y Madrid.

Con el general Mola viajaba su ayudante, el teniente coronel Pozas.

Los cadáveres de las víctimas fueron llevados a Burgos.

El general Mola hacía frecuentes vuelos entre la zona de combate de Bilbao y Burgos o Valladolid.

Compartía con el general Franco el papel de héroe principal de la España nacionalista. Con los primeros tradicionalistas, organizó sus fuerzas la primera noche de guerra, el 18 de julio de 1936, descendiendo desde Pamplona a los montes de Guadarrama, donde se apoderó de una enorme área de territorio gobiernista.

Personalmente dirigió la ofensiva contra Irún en los comienzos de la guerra.

Hace una semana los corresponsales hablaron con el general Mola mientras esperaba en su automóvil a varios ingenieros para que reparasen un puente volado por los vascos en su retirada de Durango.

Entonces el General estaba de buen humor y conversaba con sus soldados. Parecía gozar de excelente salud y estaba absolutamente seguro de la victoria de sus fuerzas.

Mola era alto, fornido y vestía generalmente una larga capa. Era bien conocido de los soldados en todos los frentes del Norte, que visitaba con frecuencia y se le conocía por el «general de los soldados».

Tenía 46 años de edad. Las versiones acerca del lugar de su nacimiento difieren, pues mientras unos dicen que nació en Cuba, otros afirman que vió la primera luz en los Pirineos; pero sea de ello lo que fuere, lo cierto es que toda su ascendencia es navarra. Armó a los carlistas en esa provincia para formar una de las primeras unidades de guerra de los ejércitos nacionalistas.

Según parece, sólo hubo un testigo presencial de la tragedia: un joven pastor que tenía a su rebaño en la falda del monte donde quedó destruído el avión. Este pastor emprendió veloz carrera a Briviesca para pedir socorro.

Los aldeanos y soldados que llegaron al lugar de la tragedia no se dieron cuenta de la importancia del accidente hasta que descubrieron que uno de los cadáveres, terriblemente mutilado, llevaba el fajín de general en la cintura.

Mientras tanto, los teléfonos entre Vitoria, Burgos y Valladolid habían estado funcionando constantemente, solicitando noticias acerca del aeroplano en que había salido el General de la capital de Alava y del cual no se tenía conocimiento, a pesar de haber transcurrido tiempo más que suficiente para que llegara a su destino. Cuando se conoció la noticia del accidente en el Cuartel General nacionalista, varios oficiales salieron inmediatamente para Briviesca e identificaron a los ocupantes del avión, no sin dificultad.

Los periódicos han publicado ediciones extraordinarias con las noticias que llegaron esta tarde a Vitoria.

A muchos oficiales se les vió por las calles con lágrimas en los ojos. Todas las actividades públicas se suspendieron.

Los periódicos convienen en que «España ha tenido una pérdida irreparable con la muerte del general Mola».

El general Gonzalo Queipo de Llano, en su trasmisión de esta noche, desde Sevilla, dijo:

«Mola ha muerto, pero su espíritu quedará entre nosotros. Su muerte no puede cambiar nada. Por otra parte, el entusiasmo para completar la labor en la cual había puesto todas sus energías, será mayor que nunca».

Se anunció que los funerales del general Mola se celebrarán mañana, en Burgos.

La misma niebla que fué causa del accidente de aviación en que halló la muerte el general Mola, impidió la realización de operaciones en el frente de Vizcaya.

El general Mola era corto de vista y sus espejuelos le daban el aspecto de un escolar.

Algunos de sus compañeros de armas le criticaban por considerarle demasiado cauto en sus movimientos contra objetivos tan importantes como Madrid y Bilbao, pero en general se tenía de él el concepto de que era un militar hábil.

Como jefe de la policía de Madrid antes de la caída del régimen monárquico, alcanzó gran reputación. Se dice que contaba con uno de los mayores registros policíacos, con datos acerca de toda persona de alguna significación en España.

Durante su retiro forzoso después de la proclamación de la República, escribió un libro de memorias analizando los factores que condujeron al colapso de la Monarquía.

En los principios de la revolución se le mencionaba como uno de los tres generales llamados a lograr la cúspide, siendo los otros dos Franco y Queipo de Llano. Sin embargo, el general Mola hizo saber entonces y lo repitió muchas veces, que no tenía ambiciones políticas de ninguna clase. Cuando el general Franco asumió el poder supremo, se contentó con ser su lugarteniente.

Mola era un obrero incansable, siendo frecuentes las ocasiones en que pasaba 24 horas o más sin dormir. Se dice en Burgos que acostumbraba ir a dormir a una celda de la Cárcel Modelo, para no ser perturbado, cuando quería descansar después de muchas horas de trabajo sobre los mapas de campaña.

Biografía del general Mola

Emilio Mola y Vidal, comandante del ejército nacionalista rebelde del Norte de España era, con excepción del general Franco, la figura suprema del nacionalismo español. Conquistador de Irún y San Sebastián, era probablemente uno de los más competentes de todos los altos militares nacionalistas.

Desde abril, el general Mola estuvo mandando la ofensiva nacionalista contra Bilbao. Su ejército estaba compuesto por monárquicos, fascistas, republicanos y conservadores, ascendiendo sus fuerzas a un total de treinta mil hombres. Estas tropas habían avanzado a doce millas de la capital vasca y se disponían a hacer el ataque final.

Mola ha sido el segundo alto jefe nacionalista muerto víctima de un siniestro aéreo. El general José Sanjurjo, quien estaba destinado a Presidente de la República española si la rebelión triunfaba, murió en julio 20, cuando su avión cayó envuelto en llamas, cerca de Lisboa.

El general Mola nació en Cuba, en 1887. Su padre era español y su madre cubana. Fué alumno de la Academia Militar de Toledo. Al graduarse se unió a las tropas destacadas en Marruecos, donde se distinguió en la revuelta que precedió a la rebelión de 1924. Compañero de armas suyo allí, fué Franco. Ambos fueron condecorados simultáneamente por actos de valor.

Poco después de la rendición de Abd-el-Krim, el líder rifeño, Mola fué ascendido a brigadier general, al mando de todas las tropas españolas en Marruecos. Cuando terminó la dictadura de Miguel Primo de Rivera, en 1930, y el rey Alfonso mandó a buscar al general Dámaso Berenguer para formar el nuevo Gobierno, Mola fué nombrado Jefe de Policía en Madrid.

Como último jefe policíaco bajo la Monarquía, Mola estuvo sumamente ocupado en reprimir la agitación republicana. Cuando Alfonso XIII huyó de España, en abril de 1931, el general Mola fué inmediatamente arrestado por el nuevo Gobierno republicano. Fué juzgado, y aunque el tribunal no lo halló culpable, se le retiró del servicio activo, pasando a la reserva. Entonces Mola empezó a escribir sus memorias, pero su aventura literaria se vió interrumpida en agosto de 1935, cuando Gil Robles, Ministro de la Guerra, lo nombró jefe de las tropas españolas en Marruecos.

Narración oficial de la muerte de Mola

SALAMANCA, junio 3. (Havas).—Se da cuenta del siniestro en que pereció el general Mola en una nota que dice lo siguiente: «El avión había salido de Vitoria a las nueve de la mañana en dirección a Valladolid; además del piloto, capitán Chamorro, el general Mola iba acompañado de su ayudante, teniente coronel Pozas, y del comandante de Estado Mayor, Seoane; el mecánico era el sargento Barrado.

El aparato cruzó sobre Castil de Peones con el motor parado, en dirección al pueblo llamado La Brújula, señalando el altímetro 9,000 metros de altitud. Las nieblas son frecuentes todo el año en esta zona.

El piloto, advirtiendo que el horizonte se cerraba por falta de visibilidad, retrocedió, pasando sobre Alcocero, donde hizo un rápido viraje para evitar la montaña, pero penetró en un valle encajonado, donde el aparato se estrelló contra las rocas. Los cadáveres de Mola y Chamorro aparecieron a 25 metros del punto en que se estrelló el avión. Fueron recogidos por los vecinos, que los entregaron a la Guardia Civil. Los despojos han sido llevados a Burgos».

General Emilio Mola

Funcionarios americanos afirman que el convenio de Londres puede hacer subir el mercado, beneficiándose Cuba

Para que Cuba no pierda el preferencial al cesar el sistema de cuotas en Enero próximo, se habla de la conveniencia de reajustar el Tratado. Conjeturas sobre los precios futuros

NEW YORK, junio 3. (Exclusivo). Vermont C. Royster, corresponsal en Washington del «Wall Street Journal», asegura que los funcionarios del Departamento de Estado estudian la revisión del convenio con Cuba en caso de que no se apruebe la legislación sobre azúcar en esta sesión del Congreso.

«Al mismo tiempo —dice— los funcionarias del Gobierno cubano estudian igualmente una revisión que permita a Cuba mantener su posición preferencial respecto de las importaciones de azúcar por los Estados Unidos.

«Estos actos se interpretan como indicio de que el Departamento de Estado y el Gobierno cubano creen que no se pasarán leyes nuevas sobre azúcar cubana en esta sesión y que deben construirse bases para las discusiones futuras de un tratado azucarero. El Departamento indicó que no se habían comenzado las negociaciones con Cuba todavía.

«Según la legislación actual, el sistema de cuota de azúcar expirará en enero primero, y sin la revisión del tratado, Cuba perdería su tratamiento preferencial afectando a su mercancía de exportación más importante. Por este motivo los funcionarios creen que es necesario algún reajuste en el tratado para impedir su cancelación por el Gobierno cubano. Un plazo de seis meses es indispensable para la terminación del convenio.

«Bajo el arreglo presente, los productores de azúcar cubano reciben 2.45 por 100 libras de azúcar que embarquen a los Estados Unidos. Esta cifra se basa en el precio mundial de 1.40, más la preferencia cubana de 1.05. El resto de 3.35 del mercado doméstico lo absorbe el 90 por ciento los derechos cubanos.

«Eliminadas las presentes cuotas, el precio del azúcar cubano volvería a 1.50 calculando un aumento de 10 cts. por quintal, puesto que bajo tales condiciones el azucar cubano tendría que pagar 1.50 de derechos.

«Los funcionarios dicen que la reducción de derechos a 90 cts. permitiría a Cuba una preferencia equivalente a la diferencia entre esa cifra y los derechos cobrados a otros países de 1.50, o sea 60 centavos. Además podría obligar una preferencia adicional de 10 centavos mediante el retiro voluntario de stocks del mercado americano.

«Si el convenio de azúcar de Londres, efectivo en septiembre, tiene éxito, y hace subir el precio del mercado mundial a 1.75, se obtendría de 2.35 a 2.45, lo cual es más o menos el precio que Cuba recibe actualmente.

«Bajo tal revisión, alégase, el Gobierno cubano no tendría motivos para cancelar el presente convenio.»

Visitará un primo de Roosevelt a la América Española

Desarrollará una campaña en pro de la Exposición de New York. Pronto llegará a Cuba

WASHINGTON, junio 3. (AP).—El presidente Roosevelt conferenció hoy con su primo, Edward Roosevelt, comisario de la Feria Exposición Mundial de New York, que atiende a la Sección Latinoamericana, respecto a la participación de los países de este origen en ese certamen.

El domingo, mister Edward Roosevelt saldrá en una excursión aérea por los países americanos, que durará cinco meses. Tratará en cada una de las capitales de la participación de los estados de este hemisferio en la Exposición.

Durante la visita que hizo a esta capital, conferenció con los embajadores de la Argentina, Chile, Perú, Brasil y Ecuador y los ministros de Colombia, Venezuela y Haití, sobre la cooperación de sus respectivos estados. Cuba y Guatemala ya han aceptado enviar muestras y delegados.

La primera escala de mister Edward Roosevelt será en la Habana.

PARTE DE LA TERCERA FLOTILLA DE TORPEDEROS DE LA ARMADA GERMANA HA SALIDO HACIA AGUAS ESPAÑOLAS

Los buques de guerra de Alemania que se hallan en aguas de España, actúan con independencia del Comité de Neutralidad de Londres. Se anuncia que pronto saldrá el crucero «Koeln»

ESTOS BARCOS PROTEGERAN A LOS DEMAS DE CUALQUIER ATAQUE POR PARTE DE LOS ROJOS

BERLIN, junio 3. (AP).—Nuevos buques de guerra alemanes salieron hoy a gran velocidad en dirección a aguas españolas con el fin de aplastar cualquier intento del Gobierno socialista español de atacar a los barcos germanos.

No se ha podido saber el número de unidades que han salido para España. En una nota oficial se dijo primeramente que habían partido los torpederos «Tiger» e «Iltis», pero más tarde la agencia oficial de noticias alemana pidió a los periódicos que retirasen esa información y publicaran, en cambio, que había salido para España «parte de la tercera flotilla de torpederos».

El periódico «Nachtausgabe», asegurando que el despacho de las unidades navales había sido comunicado por anticipado a los gobiernos extranjeros, agrega:

«El envío de los buques de guerra es un acto de defensa propia que, sin embargo, no significa que Alemania, en principio o para siempre, se niegue a cooperar en el control internacional o a ayudar a las medidas tendientes a asegurar la paz.»

Ayer salió de Alemania una flotilla de submarinos, con rumbo a aguas españolas, para reforzar a los barcos de guerra que se hallan cerca de la Península.

Los buques de guerra alemanes que se encuentran en las proximidades de España actúan con independencia del Comité de neutralidad de Londres. Originalmente habían sido enviados a aguas españolas para que formaran parte de la patrulla internacional encargada de impedir la entrada de voluntarios y armamentos en España. Tales buques han continuado junto a la Península a pesar de retirarse Alemania del Comité de neutralidad como resultado del bombardeo del «Deutschland» por los aviones del Gobierno de Valencia.

Se anuncia que pronto se hará a la mar con dirección a aguas de España el crucero «Koeln», de 6,000 toneladas.

Una vez que este buque se una a la flota alemana, según la agencia oficial de noticias, «el refuerzo de las fuerzas navales alemanas en aguas españolas quedará terminado por ahora».

De esta manera Alemania tendrá dos cruceros de 10,000 toneladas —el «Deutschland» y el «Admiral Scheer» —y dos cruceros de 6,000 toneladas —el «Leipsic» y el «Koeln»— además de la segunda flotilla y parte de la tercera flotilla de torpederos.

Cuantas otras embarcaciones prestarán servicio en aguas españolas no se ha revelado, excepto que los submarinos U-28, U-33, U-34 y U-35.

Harán un empréstito de 800 millones en los Estados Unidos

WASHINGTON, junio 3. (AP.)—El anuncio hecho hoy por el secretario Morgenthau de que el Tesoro concertará un empréstito de $800.000,000 la semana próxima, indica que la política de «esterilización del oro» del Gobierno, continuará indefinidamente.

Esa política tiene por efecto aumentar la deuda pública, debido a que recurre a empréstitos para pagar las compras de oro.

Los funcionarios dicen que esto tiende a impedir el influjo de oro extranjero, que aumentaría el crédito interior y, por tanto, a desalentar la inflación del crédito.

Morgenthau dijo en una conferencia con los reporters que el lunes próximo ofrecerá una emisión de bonos por $800.000,000, de los cuales $300.000,000 se usarán para el pago de cuentas a su vencimiento y los $500.000.000 restantes al Tesoro.

Los aviones rusos, por orden de Moscú, bombardearon al acorazado Deutschland

LONDRES, junio 3. (Exclusivo).—Despachos de Berlín al "Daily Mail" aseguran que los aviones que bombardearon al "Deutschland" en Ibiza el sábado último, eran rusos y que obraron con órdenes directas de Moscú y probablemente sin el conocimiento del Gobierno de Valencia.

Siguió informando ayer el defensor de Osorio, uno de los acusados por el asesinato del corredor R. Fonts

Atacó el doctor Pérez Lamy, con vehemencia, los cargos del Fiscal y acusador particular. Afirmó que no pueden apreciarse las agravantes de alevosía y premeditación. Otros juicios

La segunda parte del informe del doctor José Miguel Pérez Lamy, defensor del procesado Giraldo Osorio, supuesto autor en el proceso por la muerte de Ramón Fonts López, consumió toda la sesión de ayer en la Sala Cuarta de lo Criminal de la Audiencia, que preside el doctor Rogelio Benítez de Cárdenas y completan los doctores Enrique Mazas Pérez Muñoz, Eduardo Eugenio González Pérez de Alejo, Juan Manuel Navarrete de Paula y Leopoldo Meruelo Torres.

El doctor Pérez Lamy hizo, en la tarde de ayer, una de las más acabadas piezas oratorias pronunciadas en los estrados de la Audiencia de la Habana.

Demostrando un total conocimiento de las actuaciones sumariales, examinó con minuciosidad, con lujo de detalles las mismas, y enfocando las circunstancias agravantes de alevosía y premeditación interesadas por el fiscal y la acusación privada, llegó a la conclusión de que ambas circunstancias no era posible admitirlas lógica y racionalmente en la muerte de Fonts. Dijo el doctor Pérez Lamy que la afirmación de que la víctima recibió los golpes que le infirió Luciano Julián Grande Stincer—ya fallecido—estando de espaldas a su agresor, es completamente baldía, porque no ha recibido confirmación alguna ni en la diligencia de autopsia, que no dice la dirección de las heridas, ni en las distintas reconstrucciones de los hechos llevadas a cabo. Entonces, abandonando su asiento y situando a un agresor teórico frente a él, el doctor Pérez Lamy probó la posibilidad de que dicha agresión se realizara estando ambos—agresor y agredido—en un mismo plano y el agredido con la cabeza ligeramente inclinada. Este es un hecho, continuó el defensor, del que nadie puede decir nada, pues se desarrolló en la oscuridad y en la soledad del final de la Avenida de los Pinos, junto al mar, en aquella trágica noche del 10 de diciembre del año pasado.

Afirmó con vehemente énfasis que la declaración del sargento de la Policía de Marianao destruía aún la más remota posibilidad de que fuese cavada fosa alguna en el pantano donde apareció la víctima. Continuando en la relación de los hechos fué destrozando, con sólida argumentación, extraída de las actuaciones sumariales y del desarrollo del juicio oral, el informe acusatorio del fiscal y la acusación privada.

Hoy continuará su informe el doctor Pérez Lamy.

EXIJA el Suplemento en ROTOGRABADO con esta EDICION

La princesa Lalbaai, esposa del gran magnate de los textiles de Bombay, India, quien anda ahora viajando por el mundo occidental, y ha llegado a Nueva York después de haber presenciado la coronación de Jorge VI en Londres. (Foto Acme-Editors Press).

Tomaron posesión de sus cargos los profesores que fueron designados para la Escuela Normal de La Habana

Terrenos del Centro Escolar de Holguín son detentados por particulares. Es ordenada una investigación en torno a esa denuncia. Consejo de Disciplina en la Esc. de Comercio

A las dos de la tarde de ayer, tomaron posesión los profesores designados para la Escuela Normal de Maestros de la Habana.

El acto tuvo lugar en la Dirección de la Enseñanza de la Secretaría de Educación, ante los doctores José Manuel Pérez Cabrera y Manuel Febles, director de la Enseñanza y jefe de la sección de Enseñanza Superior, respectivamente.

Los decretos sobre la plantilla de dicho plantel y el nombramiento del personal docente que lo habrá de atender fueron ya firmados por el Presidente de la República, a propuesta del Secretario de Educación.

El claustro de profesores se reunirá inmediatamente para formular, oficialmente, las propuesta para director, vice director y secretario de la Escuela Normal.

La dirección del plantel estará a cargo del doctor Luis Alonso, que venía desempeñando la Superintendencia de Escuelas de Matanzas.

Las clases habrán de comenzar de inmediato.

Al poner en funcionamiento dicho centro docente se anota un nuevo triunfo el actual Secretario de Educación, doctor Fernando Sirgo.

Se detentan terrenos de un centro Escolar

Embarcarán de un momento a otro para Holguín, el doctor José R. Cosculluela y su auxiliar, el doctor Roberto Iraeta, a fin de abrir una amplia investigación sobre los títulos de propiedad y los terrenos en que se encuentra enclavado el centro escolar de Holguín.

Una parte de los mismos viene siendo detentada por varios particulares, uno de los cuales tiene fabricada inclusive, según nos informan los referidos abogados consultores, una casa de mampostería.

Los terrenos aludidos fueron donados por un particular al Ayuntamiento de Holguín, que se los cedió al Estado, para la fabricación de un centro escolar.

La Secretaría de Educación se encuentra dispuesta a establecer un pleito para que se le reconozca su derecho sobre los citados terrenos, ya que estima que posee mejores títulos.

Se interesan por que no se clausure la Escuela de Artes Plásticas de Oriente

El Gobernador de Oriente, se ha dirigido a la Dirección de la Cultura de la Secretaría de Educación, recabando el concurso de dicho departamento para que no sea clausurada la Escuela de Artes Plásticas de aquella región.

Reclama un subsidio para el sostenimiento de la misma, que viene prestando un verdadero beneficio, en lo que a la enseñanza de las artes se refiere, a la población de Oriente.

El doctor José María Chacón y Calvo, Director de la Cultura, ha elevado un informe al Secretario de Educación sobre dicho particular.

Comparecerán ante un consejo de disciplina

El claustro de la Escuela Profesional de Comercio de la Habana, ha designado juez instructor del expediente que se sigue contra tres alumnos del citado plantel al señor Carlos Piedra.

También ha nombrado adjunto para la misma causa al señor Ricardo Pérez Miranda.

Los alumnos acusados son Francisco Villanueva, Orlando León, Adalberto Martínez y Margarita Valdés, sobre los que se hacen recaer los cargos de escándalo en la biblioteca y faltas graves a los profesores y al director.

El claustro les ha dado la oportunidad de designar sus defensores, que pueden ser profesores o alumnos del propio plantel.

Mantienen firme los E. U. su idea sobre neutralidad

El Gobierno se defiende contra la fuerte y tenaz presión del partidarismo

WASHINGTON, junio 3. (HT.)—El mareaje de propaganda está asediando con mayores bríos al pueblo de los Estados Unidos, mientras se hace más tensa la situación en Europa a consecuencia de la guerra civil española. Las influencias propagandistas tanto del exterior como de aquí, están ejerciendo presión sobre el Congreso, el Poder Ejecutivo y el pueblo de Norteamérica para que este país participe de manera activa en la crisis europea.

Hasta ahora el Gobierno y el Comité Senatorial de Relaciones Exteriores se han mantenido firmes contra toda presión partidarista. Pero de todas maneras, existe en el Congreso un grupo que anhela la promulgación de las sanciones contra los países autoritarios en forma de embargos de embarques de armas y municiones, mientras que otro grupo simpatiza con la causa nacionalista, se opone a que sea invocada la Ley de Neutralidad. Este grupo considera que el pueblo americano está siendo engañado por «la propaganda roja» y combate esta campaña con su propia propaganda.

NUEVOS MENSAJES DE FELICITACION AL «DIARIO»

Entre los últimos mensajes llegados a nuestra mesa de redacción, figuran los siguientes, que mucho agradecemos porque demuestran el aprecio general que en el pueblo logran las opiniones del DIARIO:

Camagüey, junio 3 de 1937.

Dr. José I. Rivero, Director del DIARIO DE LA MARINA.
Habana.

«En gran asamblea celebrada anoche por esta Cámara de Comercio, se acordó por unanimidad, y entre entusiastas aclamaciones, felicitar a usted por el civismo y la inteligencia con que viene admirablemente defendiendo los intereses generales de la nación cubana de las exageraciones y los absurdos que se les ocurren, con triste frecuencia, a los que se figuran que están haciendo beneficios al pueblo, cuando es lo cierto que sólo perjuicios y quebrantos se pueden derivar de algunas de sus medidas, como, por ejemplo, ese reglamento del trabajo de la mujer que se insiste en llevarlo adelante, a pesar de la formidable protesta que desde todas partes se formula y desdeñándose las argumentaciones y razonamientos tan claros e irrebatibles con que se demuestra su improcedencia y su carácter perturbador de las actividades económicas.»

Cámara de Comercio, Industria y Agricultura de Camagüey. **Enrique Fariñas Quesada**, Presidente. **Alfredo Correoso Quesada**, Secretario General.

Cruces, junio 3 de 1937.

Pepín Rivero,
DIARIO DE LA MARINA.
Habana.

«Informados varios miembros de esta Cámara de Comercio de sus Impresiones publicadas fecha primero, que exponen realidades en cuanto a la labor de la Secretaría del Trabajo de esta República. Plácenos felicitarle muy efusivamente, esperando no desmayará en la campaña que sostiene con beneplácito de todas las clases.»

Mencía, Presidente.

Insidia Bolsheviki

RECOGERAN los anales del bolshevikismo —tan plagados de insidias y de perversidades— como uno de los actos más canallescos de su ejecutoria, la cruel y grotesca mascarada que utilizando a las víctimas inocentes de la barbarie roja y negra en la capital española, realizan con la inmensa mayoría de los quinientos niños que deben llegar mañana en el «Mexique» al puerto de La Habana.

Repugnancia e indignación a un tiempo tiene que producir ese hecho. Las criaturas indefensas, cuyos padres fueron inmolados por las hordas salvajes que asolaron a la ex capital española, son traídas en doliente caravana y utilizadas como bandera, para una campaña política de falsedad e intriga, para una campaña de inigualable cinismo, en que presentarán a esos pequeñuelos como «huérfanos causados por los nacionalistas».

Casi todos los niños que llegarán en el «Mexique», no son huérfanos como consecuencia de actos de guerra, sino de viles asesinatos perpetrados por los que, con lágrimas de cocodrilo y tras un «ballyhoo» desvergonzado, fingen compadecerse de las infelices criaturas y aprovechan su desgracia y su indefensión en una propaganda vil, aunque inteligente, dirigida desde Rusia, por los santones que preconizan la mentira como arma suprema para sus propagandas perversas.

El hecho, repetimos, no brinda precedentes. Los más abyectos seres han sentido ante la desventura de la orfandad y ante la niñez desvalida, un poco de conmiseración; y para quienes no han abrigado tales sentimientos, las sociedades civilizadas tuvieron siempre la sanción implacable de la horca y de la silla eléctrica.

Llamamos, pues, la atención de todas las personas verdaderamente compasivas, acerca de la realidad de este caso inaudito, para evitar que, embaucadas por los hipócritas directores de esa propaganda canallesca, lleguen a tomar parte en una de las más groseras comedias que jamás se haya representado en el mundo.

Grosera y abominable, que no otra cosa puede llamarse a la inaudita avilantez de utilizar a los hijos de las víctimas para los fines aviesos de los victimarios de sus padres.

MUSSOLINI Y BLOMBERG ACORDARON LA COOPERACION ITALO-GERMANA EN EL CASO DE LA GUERRA DE ESPAÑA

También marcharán de acuerdo ambas naciones en cualquiera otra guerra que se suscite en lo futuro. Mussolini piloteó el avión en que ambos presenciaron un simulacro de batalla

ASEGURASE QUE DE ESTA ENTREVISTA HA SALIDO UNA ALIANZA MILITAR ENTRE LAS DOS NACIONES

ROMA, junio 3. (AP).—El Primer Ministro Mussolini hizo comprender hoy al Ministro de la Guerra del Fuhrer la potencia militar efectiva de Italia, y después los dos trazaron planes para la colaboración italo-germana en la guerra civil española así como en cualquiera otra guerra del futuro.

Era el visitante alemán el mariscal Werner von Blomberg, que vino a esta capital principalmente para conferenciar acerca de la crisis española, y tuvo ocasión de convencerse de que la fuerza militar italiana puede rivalizar con la alemana. Mucho de esto pudo verlo desde un aeroplano manejado por el propio Mussolini.

Primeramente fué llevado a la enorme estación experimental de aviación de Guidona. Después el Duce remontó el aire, en compañía de von Blomberg, en un gran trimotor, para presenciar desde el aparato la destrucción de una base naval simulada por los aviones italianos. Más tarde fueron al nuevo Forum de Sports, de Mussolini, para ver una demostración gimnástica-militar por las organizaciones juveniles fascistas.

A pesar de toda esta actividad, el Ministro de la Guerra alemán tuvo tiempo para celebrar tres conferencias, la primera con Mussolini, otra con el Ministro de Estado italiano Conde Galeazzo Ciano y la última con el mariscal Pietro Badoglio, Jefe de Estado Mayor de Italia.

Las conferencias con Mussolini y Ciano versaron sobre la situación española.

Von Blomberg y Badoglio, según se tiene entendido, trataron de una más íntima colaboración militar entre Italia y Alemania, y mientras en los centros bien informados se dice que estas entrevistas no han producido una alianza militar, se acepta que entre los dos países existe una inteligencia en sentido de que los dos ejércitos trabajen de común acuerdo.

Será una realidad pronto la Comisión Nacional Ganadera

López Castro dejó a la firma del Presidente el decreto que la crea. El Catastro Nacional

El doctor López Castro, Secretario de Agricultura, puso ayer a la firma del Presidente un decreto creando la Comisión Nacional Ganadera, la que será integrada por miembros de las asociaciones ganaderas provinciales.

Habló después con los reporters el Secretario, y refiriéndose al proyecto de confeccionar un Catastro Nacional, dijo que si tan hermoso plan llegase a cristalizar, los beneficios positivos que reportaría al país serían incalculables.

Pero que la estructuración de un catastro completo entraña enormes gastos y grandes recursos técnicos, dijo. De ahí su dificultad.

Advirtió que, sin embargo, el Gobierno está empeñado en emprenderlo, y a ese fin viene facilitando créditos económicos para solventar esa magna tarea.

Dijo que los ingenieros Fortún, Jiménez Carrillo y Gastón estaban laborando sobre el catastro, habiendo hecho algunos trabajos que están ya en manos del Jefe del Estado.

El catastro tiene tres aspectos: fiscal, agrícola y jurídico-legal.

El doctor López Castro, luego de hacer un cumplido elogio de los trabajos de los aludidos ingenieros, manifestó que Francia y Austria son dignas de mención por cuanto han hecho en sus respectivos catastros, correspondiéndole a Suiza satisfactorios resultados por los medios puestos en función para lograr sus propósitos.

Nuestro Gobierno desea estudiar la cuestión y abordarla como una necesidad perentoria.

A ella irá, aunque lentamente. Cuanto haga en tal sentido entrañará, sin duda, una labor plausible. Hay que vencer grandes obstáculos económicos. Si algo se logra, el Gobierno habrá dado un gran paso en la verificación del Catastro Nacional.

Inglaterra sugiere otro plan marítimo a Italia y Alemanía

Es una variante ligera de otro ya presentado para atraer a las potencias al C. de Neutralidad

LONDRES, junio 3. (Havas).—En los centros oficiales británicos se ha precisado que la comunicación enviada a París y Roma respecto al servicio internacional de vigilancia de las aguas españolas no esboza un plan final, sino que presenta ciertas indicaciones que acaso pudieran tomar otro aspecto en conversaciones ulteriores. La gestión británica es consecuencia de las pláticas que se habían efectuado en París entre los representantes de Francia y la Gran Bretaña, a fin de satisfacer las demandas de garantías de Alemania e Italia, formuladas ante la Junta de Neutralidad de esta capital.

Las proposiciones entrañan:

(1).—Creación de cierto número de zonas de seguridad, para los buques que tomen parte en los servicios de vigilancia.

(2).—Compromiso entre las dos partes en conflicto de respetar las zonas que se establezcan.

(3).—Colaboración entre las escuadras del servicio de vigilancia, que quizás producirían consultas entre los Estados Mayores Navales, en caso de incidentes.

Aunque todavía no se haya recibido ninguna respuesta de los gobiernos de Berlín y Roma, se cree que las proposiciones británicas recibirán favorable acogida, aun en el caso de que los dos gobiernos quisieran solicitar garantías más amplias.

M.E.C.D. 2016

UN SARGENTO POLICIACO FORMULO AYER GRAVES ACUSACIONES CONTRA LOS SECUESTRADORES DE FALLA

PIDEN CADENA PERPETUA PARA UNA MUJER ACUSADA DE FALSIFICAR MONEDAS NACIONALES

SE SOLICITA PENA DE MUERTE PARA F. VIZCAINO, SUPUESTO SECUESTRADOR DE N. CASTAÑO

Confirma el Supremo una condena de dos años impuesta a un campesino, en causa por lesiones. Libre un comisionista comprendido en una Ley de Amnistía firmada por el Dr. Grau

El Ministerio Fiscal ha interesado cadena perpetua para Cristina Cuesta Quiñones, por el delito de falsificación de moneda de valor inferior a la legítima imitando las de curso legal en la República; pide, también, que se imponga a la procesada la pena de multa de $5,000.00. Refiere el representante del Ministerio Público que el Capitán de la Novena Estación de Policía tuvo noticias de que en la habitación que ocupaba la procesada en la casa de vecindad de Callejón de Méndez, 50, en esta capital, se fabricaban monedas falsas, y allí se personó con varios vigilantes a sus órdenes, ocupando oculto en una colchoneta en el interior de la citada habitación un troquel para hacer monedas imitando las de a veinte centavos, emisión de 1920, y dos monedas confeccionadas con aquel, así como nueve de valor de diez centavos del cuño 1915 y un real del Gobierno de los Estados Unidos de América, de 1929, todas falsas y confeccionadas por la procesada en unión de otras personas hasta ahora desconocidas.

Confirmada una pena de más de dos años por lesiones graves

La Sala de lo Criminal del Tribunal Supremo, ha confirmado la sentencia de la Audiencia de Oriente, que impuso la pena de dos años, cuatro meses y un día de prisión a José Menchero Suñol, por el delito de lesiones graves, con la agravante de parentesco y la atenuante de embriaguez no habitual, prevaleciendo ésta sobre aquella. Menchero causó graves lesiones con un machete de trabajo a su hermano Israel, en la finca «Matamoros», Holguín, durante una riña.

Libre un comisionista al aplicársele el indulto del Gobierno del doctor Grau

El comisionista Juan José Navarro fué detenido el 30 de mayo pasado en la provincia de Matanzas al reclamarlo la Sala Primera de lo Criminal de la Audiencia para cumplir pena de cuatro meses que le impuso en 1931, por estafa.

Llegado el asunto a conocimiento de la Sala, se comprobó por el Secretario doctor Emilio Rodríguez Correa, auxiliado del Oficial señor Evelio Valdés La Torre, que el señor Navarro, estaba incluído dentro de la Ley de indultos número 3067 del gobierno del doctor Ramón Grau San Martín; y sometido el caso al tribunal que preside el doctor Manuel Carnesoltas, se resolvió su inmediata libertad.

Absuelto por Urgencia un acusado robo

En la mañana de ayer fué juzgado por el Tribunal de Urgencia en Sala de 5 Magistrado por estar acusado de robo, y pedírsele cadena perpetua a Ramón Belión Gerzón, el cual resultó absuelto.

El Fiscal retiró la acusación visto el resultado de las pruebas presentadas, las que fueron favorables al acusado, no comprobándose que tratara de robarse la máquina objeto del juicio, sino que bajo estado de embriaguez intimidó con el arma, que portaba, al chofer de la misma para que lo condujera a determinado lugar. Defendió el doctor Gerardo de Villiers.

Otros casos resueltos por Urgencia

Villar Suárez, que fueran acusados de propaganda sediciosa y asociación ilícita, por haberse ocupado en la casa de los mismos unos folletos de la A. I. T. y de la C. N. T., la prueba fué favorable a los acusados por lo que el fiscal retiró la acusación; defendieron los doctores Armando Rabell y Gerardo de Villiers.

Finalmente fué presentado ante el Tribunal, Juan Pelegrín Pérez, acusado de propaganda sediciosa, por habérsele ocupado ejemplares de La Bandera Roja. Defendió el doctor Gerardo de Villiers.

El Tribunal de Urgencia, ha devuelto al Juzgado de Instrucción de la Sección Quinta, la causa que éste la remitió contra el propietario de la bodega «La Especial», por haber vendido pan con vidrio molido; el Tribunal devuelve dicha causa por estimar que no es de su competencia.

Otra pena de muerte a Froilán Vizcaíno

El Fiscal del Tribunal de Urgencia doctor Gilberto Mosquera, ha formulado conclusiones en la causa seguida a Froilán Vizcaíno, por el secuestro de Don Nicolás del Castaño. El Fiscal en dichas conclusiones al igual que la anterior por el secuestro de Paulino Gorostiza, interesa para el acusado la pena de muerte.

ARMONIAS

CONTESTACION

Junio 3 de 1937.

Sr. Dr. Julio Dumas,
Vice-secretario de la Asociación Nacional Pro-Restauración del Crédito Cubano.

Señor:

Agradezco la carta que firma usted por la Asociación y que publiqué ayer en este lugar.

Permítame aclararle que en las «Armonías» que ella comenta no consideré utópico lo de dar trabajo a todos, como usted me atribuye. Al contrario, dije expresamente: «no es utopía, es presión incontrastable de los pueblos», insistí en que para ello hay que empezar inmediatamente a rescatar y desarrollar nuestra economía y en que «habrá que hacerlo o resignarnos a morir de inanición o por algo peor». También dije que los pueblos tienen un **derecho natural** a disfrutar de un nivel de vida digno de la civilización de nuestros tiempos. Usted comprenderá que al decir los pueblos incluyo en ellos a los proletarios, que son más numerosos que los capitalistas.

La Asociación me elogia la demanda de desarrollo económico y, prescindiendo de mis alegatos en pro de las masas pobres, construye sobre aquella sola demanda, como si fuese la única, un nuevo puntal para su conocido «tabú» en favor del mantenimiento del derecho de propiedad tal como hasta ahora y en contra de toda intervención del Estado en los negocios particulares.

Es la actitud tradicional de una gran mayoría de los capitalistas, porque las mayorías no suelen ser muy previsoras, ya sean ricas o pobres. Con cierto humorismo usted excusa este pecado egoísta de la Asociación advirtiéndome que cada cual arrima la brasa a su sardina; pero puede recordar que lo más prudente es gestionar la conciliación de los intereses contrapuestos.

Por olvidar este principio prudente y dejar que los anhelos del proletariado los cante «el ciego de París», existen esos proyectos legislativos de prórroga, de revalorización, de regulación de alquileres, etc.

De mí puedo decirle que desde el principio de esta crisis vengo abogando por una conciliación en que el Estado compensara las pérdidas legítimas de las partes que pudieren sufrirlas, y que he ofrecido algún plan concreto. Pero los propietarios se aferran al cumplimiento de los contratos como fueron firmados, cual si en Cuba y en el mundo no ocurriera nada nuevo en lo social, lo económico y lo político, y, por ende, en lo jurídico. No aceptan que el Estado les indemnice sus pérdidas, no por desdén a sus propios intereses del momento, sino por aversión a que quede modificado el derecho de propiedad y el orden jurídico en que hasta ahora vivieron felices.

Como remedio para restablecer el crédito en Cuba ustedes claman por que el Congreso repudie los proyectos de leyes de prórroga de moratorias, de revalorización, etc., y por que el Gobierno declare solemnemente que no volverá a intervenir en los negocios particulares. Pero no hacen a la vez la menor alusión a su voluntad de considerar ustedes las reivindicaciones económicas y sociales del proletariado.

Este silencio en todas sus propagandas me indica que el mejoramiento de esta clase social lo dejan ustedes al manido concepto de «el libre juego de la oferta y la demanda», a la economía del «laissez faire», a la paternal protección meramente voluntaria del capital al trabajo, sin más derecho para éste que el de agradecer al buen patrono su generosidad y sufrir resignadamente al malo.

Pues bien, supongamos que se realiza el hecho en cuya urgencia ustedes y yo coincidimos: el desarrollo técnicamente bien planificado de nuestras riquezas y nuestra economía.

¿Cree la Asociación que a estas alturas los obreros se tranquilizarían sólo porque hubiese abundancia de trabajo? En una situación de prosperidad económica y conociendo las virtudes lucrativas de las máquinas y técnicas modernas, ¿se conformaría nuestro proletariado con no obtener, de pleno derecho, en salarios muy altos (y quizás en dividendos), una parte de las utilidades? ¿No estamos viendo las «huelgas sentadas» de los Estados Unidos, el país que ustedes ponen como ejemplo festinado y sobre cuya crisis habría mucho que discutir?

Sin la intervención del Estado para canalizar esas aspiraciones proletarias y conciliar los intereses opuestos no habría paz social; y sin paz social—paz material y espiritual—no podría existir la confianza, o séase, el crédito que todos propugnamos.

Luego lo que debe pedirse no es que el Estado se abstenga de regular las relaciones entre el capital y el trabajo, o entre acreedores y deudores mercantiles o civiles. Lo que debemos pedir es que intervenga de un modo inteligente, meditado, organizado y prudente.

Fíjese bien, doctor Dumas: de modo **prudente**, con talento estatístico, sopesando mucho las consecuencias inmediatas y remotas de su interferencia, tanto en lo tocante al capital como al trabajo, a los ricos como a los pobres, a lo específico cubano como a sus relaciones con la economía y la sociología universales.

El problema no es ahora solamente de pan para el pobre. El capitalista no sigue siendo, en el mejor de los casos, un padre o un protector del pobre. Ahora ambos son aliados. Sin la ayuda benévola del uno, el otro no podrá progresar. Lo mismo respecto del acreedor y el deudor. Esta es la realidad económica vigente.

Pero, hay algo más que es parejamente importante: la cuestión social. En esos mismos Estados Unidos el análisis de las «huelgas sentadas» y de las discusiones que ellas han suscitado está evidenciando que el manejo de un negocio moderno no es un asunto meramente técnico o económico, sino a la vez un problema social y psicológico de política industrial. Es asunto de **relaciones humanas** dentro y fuera de los talleres, dentro y fuera de las notarías, dentro y fuera de los códigos. La economía, la política, el derecho, no son instituciones estables «per sécula seculorum» y momificables a conveniencia de una sola clase social. Son, como las lenguas, esencialmente evolutivas y adaptables a las realidades ambientes.

Aun en el caso de que fuesen realmente absurdas las aspiraciones de los deudores y los obreros, el Estado tendría que intervenir para contrarrestarlas y fijar el justo medio. Es porque esta clase social tiene voz, voto y fuerza de masa capaces de producir una perturbación material o un desasosiego espiritual, y entonces, ¡al suelo con la confianza y el crédito! Al revés de lo que ustedes piden.

Creo, doctor Dumas, que lo indicado no es cerrarse a la banda aspirando a que aquí no haya pasado nada. Lo mejor, pienso yo, es procurar que el Estado establezca nuevas relaciones a base de cordialidad y verdadera ciencia económico-social moderna.

No aspiro, todos lo saben, a que nadie pierda un ápice de lo que legítimamente acumulara. Recomiendo que el Estado fomente, facilite y proteja el desarrollo de nuestras riquezas. De ese nuevo caudal puede tomar lo necesario para indemnizar los perjuicios que ocasione un reajuste del derecho de propiedad y del status social anacrónico que padecemos.

Yo creo que la Asociación, en cuyo nombre usted me escribe, puede cooperar a que esa ineludible intervención estatal sea de lo más justo y atinado que pueda exigirse en una obra humana. Lo dudoso es que quiera.

De usted atentamente,

Gustavo E. URRUTIA.

CABLEGRAMAS RECIBIDOS DE ESPAÑA EN LA CANCILLERIA AYER

Madrid.—El Encargado de Negocios de Cuba, doctor Estalella, ha informado que María Teresa Suárez Gutiérrez saldrá en la primera expedición.

Vigo.—El Cónsul de Cuba, señor Luis Bas Molina, informó que José y Sara Puentes, esperan que paguen su pasaje en la Hamburguesa; que Blanca Espinal Reyes e hija Lidia Cano Espinal, Manuel Vega González y Manuel Vega Gamboa, Juan de Dios Milagros, Balbina Pérez Fernández y Raúl Colea Cortina embarcaron en Lisboa el día 2 de junio.

Quemaron la casa de un ciudadano en Santa Cruz del Sur

Los bandoleros que tal cosa hicieron, se afirma, son asalariados de J. G. Menocal

Ayer se recibió en el cuartel General del Ejército el siguiente despacho, que fué entregado a los periodistas militares:

SANTA CRUZ DEL SUR, junio 2 de 1937. Jefe del Ejército Constitucional Habana. Hoy se ha presentado en esta Alcaldía pidiendo garantías, el vecino Agapito Rodríguez, quien ha manifestado que cuida la finca «Lote» de seis caballerías, perteneciente a Antonio Díaz, en el barrio de Yaguabo, en este término; y agregó que el día 31 del pasado mes de mayo se presentaron en dicho sitio, en cuadrilla, Atilano Sajón, Armando Martínez Villalobos, Federico Avalos, Ramón Vega, conocido por «Macho», y Santiago Vega, acompañados de otros individuos, quienes lo echaron de su casa, quemando ésta más tarde. Añadió Rodríguez que estos hechos se debían a instrucciones que dichos individuos recibieron de José G. Menocal.

Siguió informando el denunciante que Mario Menocal Seva, Administrador del central Santa Marta, hace tiempo que viene realizando actos de esta naturaleza con el fin de despojar de las tierras a sus dueños y que temía ser víctima de una nueva agresión a su persona y a sus propiedades, dado que esos individuos, especialmente el Martín Villalobos, tiene antecedentes temibles y se encuentra empleado en el referido central Santa Martha a título de guapo.

Conozco perfectamente la historia de este asunto, así como que se pretende despojar a Antonio Díaz Gutiérrez de un sitio rústico que posee.

No teniendo fuerzas suficientes con que facilitar garantías, ruégole me las facilite.

(f) Marino García
Alcalde Municipal.

Juan Vázquez Rey, detenido por vender ropas que no eran de él.

Comenzó a ser juzgado en la Audiencia el japonés George Ozawa que continúa asegurando que es graduado en EE. UU.

Su presencia en la Sala causó sensación, pues denota ser persona instruída. El procesado ha alternado con altas personalidades cubanas y extranjeras. Presentará documentos

La presencia del japonés Yukihi George Osawa, o Reginald Osawa, o R. Yentris, o George R. Osawa, en la Audiencia habanera ayer, para ser juzgado por la Sala Tercera de lo Criminal, en causa que se le sigue por ejercicio ilegal de la profesión médica, causó expectación, tejiéndose alrededor del mismo miles de comentarios encontrados y barajándose nuevamente la posibilidad de sus fecundas actividades como espía al servicio del Imperio del Sol Naciente. Para Osawa pide el fiscal la pena de un año y ocho meses por el citado delito, ya que se le señala como que, sin tener título, o al menos sin haberlo revalidado en la Universidad de la Habana, estuvo actuando como médico y cirujano en establecimientos benéficos de esta capital, entre ellos el hospital Anglo-Americano, hasta ocurrir su detención, en febrero de este año.

Lo defiende el joven letrado doctor Luis Botifoll, bibliotecario del Colegio de Abogados.

En su prueba de confesión, que hubo de practicar mediante un intérprete de inglés el señor Alfredo F. Figueroa, empleado de la Sala, ya que aseguró el procesado no saber español, dijo Osawa que él es médico-cirujano de los Estados Unidos, con título de la Universidad de California y autorización para ejercer en el estado de New Jersey, donde estaba antes de venir a Cuba; aquí, afirmó, realizó diversas intervenciones quirúrgicas, con buen éxito, pero siempre asistido de un galeno cubano, excepto dos veces en que intervino solo.

El fiscal, doctor Fernando Freyre de Andrade, quiere que Osawa puntualice más, y le pregunta con hincapié; Osawa contesta tranquilo, sin alterarse, que, en efecto, hizo algunas visitas al Hospital de Dementes de Mazorra, y aunque no tiene título de Cuba, sí lo tiene de los Estados Unidos, como ya decimos, con licencia para actuar quirúrgicamente en New Jersey, y niega que sea conocido por diversos nombres, siendo el suyo verdadero el de Yukihi George Osawa.

Como el fiscal le pregunta—siempre por conducto del señor Figueroa—si puede probar la posesión del título de médico-cirujano, el procesado contesta que puede hacerlo y que los documentos acreditativos de tal cosa los posee el doctor Rogelio Sandrino Moreira, que fuera su defensor antes que se hicieran cargo de su defensa los doctores José Garcilaso de la Vega, José Miguel Pérez Lamy y el actual, que lo es el doctor Botifoll; ignora el encausado por qué esos documentos tan valiosos no están unidos a la causa.

Después le pregunta el defensor, doctor Botifoll. Asegura que nunca cobró honorarios por sus servicios profesionales y que hizo varias gestiones para revalidar su título en la Universidad de la Habana, pero no le fué posible por haber estado ese centro docente cerrado por mucho tiempo. Añade que su personalidad era bien conocida por personajes de alta alcurnia, de elemento social y oficial tanto del Japón como de Cuba y de los Estados Unidos, con los que ha alternado, habiendo asistido como médico al embajador de los Estados Unidos en Cuba, Mr. Jefferson Caffery, así como a otras distinguidas personalidades, que se honran con su amistad. Asegura que siempre pudo contar con dinero suficiente para desenvolverse en la posición social que ocupaba.

Declara, después, el subinspector de la Policía Secreta, señor Enrique Sáenz, quien explica cómo el cuerpo a que pertenece practicó pesquisas, de las que nos hicimos eco en su oportunidad, llegando a la conclusión de la culpabilidad del encausado; y añade que ha tenido noticias de que Osawa, en su inquieta actividad, llegó a apoderarse de una patente de la Marina de Guerra norteamericana, sin que lo hubiere podido comprobar, como tampoco que hubiera sido espía al servicio del Japón; no cree que Osawa haya pertenecido al cuerpo de la Marina de Guerra de ese país a pesar de ostentar el uniforme de tal.

El juicio se suspendió al terminar la declaración de este testigo, para continuarlo hoy, a las dos de la tarde. El doctor Botifoll se dispone hoy a presentar al tribunal los documentos a que se ha hecho referencia y que obran en poder del doctor Sandrino.

Suspendido el juicio iniciado ayer por el derrumbe en Chacón 17, donde perecieron ha tiempo varios obreros

Continuará el día 15 de este mes. Fueron absueltos dos de los acusados por el robo en la casa del Dr. R. Netto. Se ha concedido licencia a varios funcionarios y empleados

Roberto Arce Valdés, acusado del delito de atentado a agente de la autoridad y disparo con motivo de los sucesos del 15 de julio del pasado año, en la Loma del Burro, en Luyanó, después del asalto y robo al cobrador de una fábrica de calzado en el Cerro, fué absuelto ayer libremente por la Sala Tercera de lo Criminal de la Audiencia, disponiéndose su inmediata libertad en esta causa, en la que fué defendido por el doctor Armando Rabell Duque. Pero Arce no podrá ser excarcelado, ya que extingue condena de diez años de presidio mayor por el asalto y robo anterior que le impuso el Tribunal de Urgencia de la Habana. La absolución de Arce en el caso juzgado ayer es más notoria si se tiene en cuenta que el fiscal mantuvo la pena, interesando prisión correccional por el atentado y la misma pena por disparo de arma de fuego.

Absuelto también el acusado de robar en la residencia del doctor R. Netto

La Sala Cuarta de lo Criminal de la Audiencia ha dictado sentencia absolviendo libremente a Desiderio Serrano García, para quien el fiscal interesó pena de presidio mayor por robo de prendas y efectivo en la residencia del doctor Roberto Netto, en el Vedado. El defensor de Serrano, doctor Carlos M. Palma, demostró que su cliente no participó en los hechos, por lo que procedió la referida absolución. Toma relieve la declaración de no participación de Serrano, el hecho de que en este proceso fué juzgado y condenado otro procesado hace algún tiempo; las pruebas del doctor Palma fueron decisivas para el resultado que hemos expuesto, pues evidenció que Serrano nunca tuvo conexión alguna con el ya condenado.

Más sentencias dictadas por las salas de la Audiencia

Rafael Valdés Cano, chofer de la «Cooperativa de Omnibus Aliados», fué absuelto de lesiones por imprudencia, defendiendo el doctor Santiago Fernández Casuso; y Francisco Santiesteban Garcini, acusado de haber intervenido en determinados hechos del Presidio Modelo durante el gobierno de Gerardo Machado, fué absuelto también, defendiéndolo el doctor Oscar Gans.

Suspendido el juicio por el derrumbe de la casa Chacón 17

A petición del doctor J. Plazaola, uno de los defensores, suspendió ayer la Sala Primera de lo Criminal de la Audiencia el juicio de la causa contra Vicente y Basilio Real y otros por el derrumbe de la casa Chacón 17; el nuevo señalamiento es para el día 15 de los corrientes, a las nueve de la mañana.

Las últimas licencias concedidas por la Audiencia de la Habana

La Sala de Gobierno de la Audiencia ha concedido estas licencias: 20 días, prórroga extraordinaria, al doctor Antonio Serafín Fernández, secretario de Gobierno de ese Tribunal, por enfermedad.

Treinta días, por enfermedad, al doctor Manuel Ugidos Rivero, juez Municipal de Quivicán; 29 días, por la misma causa, al auxiliar de la Audiencia, Sr. Federico Gispert Rodríguez; y 30 días, por enfermo también, al auxiliar del Tribunal de Urgencia de la Habana, señor Eladio Pérez Mainegra.

50 años de éxito

Los triunfos obtenidos durante medio siglo
POR LA
QUINA LAROCHE
El "AS" de los Reconstituyentes,
son ya incontables, y como vino vigorizante para las personas débiles o anémicas, y en general para los seres raquíticos o enfermizos, no ha podido ser igualado por ningún otro producto.
De Venta en Droguerías y Boticas.
Depósito general : 20, Rue des Fossés-Saint-Jacques, París.
517 C

Arrestó la Secreta a un individuo que se dedicaba a hurtar objetos de valor para más tarde venderlos a bajo precio

Uno de los cómplices que los adquiría, tenía en su casa, —una fonda—, un verdadero almacén. Lo ocupado ha sido justipreciado en más de $200. Detenciones realizadas

El grupo de la Secreta que persigue los delitos contra la propiedad, con instrucciones del jefe del Cuerpo, comandante Eugenio Menéndez, pudo lograr ayer la captura de Juan Vázquez Rey, conocido por «Mula Ciega», y vecino de Aguila 110, el cual estaba acusado de que recibió de José Suárez Suárez, un paquete conteniendo importante lote de ropas para entregarlo en la casa Aguacate número 17, habiendo desaparecido con esas pertenencias.

Pudo comprobar la Secreta que Vázquez Rey había vendido las ropas a Juan Cruz González, encargado de la fonda establecida en Obrapía número 95; éste expuso que había comprado, efectivamente, las ropas a Vázquez, por las que le pagó cuatro pesos, pero que lo hizo estimando que eran de su legítima pertenencia.

No satisfechos con esto, los miembros de la Secreta continuaron sus pesquisas, logrando saber que Cruz González acostumbra a realizar esa clase de operaciones, esto es: que se dedica al negocio de comprar a bajo precio ropas o cualquier otro objeto, revendiéndolas después con la ganancia consiguiente.

Se le practicó un registro en su habitación de la fonda, el que dió por resultado la ocupación de un verdadero almacén de ropas, valoradas en doscientos pesos. Como razón de esto, dijo Cruz González que como encargado de la fonda tiene bajo su custodia las pertenencias de algunos clientes del establecimiento, y que eran de éstos las ropas ocupadas.

Pero la Secreta insistió en sus pesquisas y supo también que muchas de esas ropas eran del establecimiento de Bernaza 70, propiedad de la entidad López y Compañía, siendo reconocidas por el gerente, Agustín R. López.

Por todo ello se procedió a ocupar las ropas y enviar a los detenidos Vázquez Rey y Cruz González al vivac, para su presentación al Juzgado de Instrucción de la Sec. Segunda.

Otros servicios de la Secreta

La Policía Secreta practicó, ayer, estos servicios:

Manuel López Miranda, de Calzada de Güines y Artola, detenido por reclamarlo la Sala Tercera de lo Criminal de la Audiencia, en causa por lesiones.

Luis Modesto Larrionda González, de San Miguel 3, denunció a su principal Luis Rodríguez, de San Miguel número 115, de haberle despedido por solicitar de él el descanso retribuído.

Se dió cuenta a la Secretaría del Trabajo.

Ramón Souto fué preso y puesto a disposición del Juzgado de Instrucción de Remedios, en causa por falsificación y estafa, y a la de la Sala Primera de lo Criminal de la Audiencia habanera, en proceso por estafa, donde aparece reclamado con el nombre de Antonio Fernández López, (a) «El Ferrolano».

Higinio Añel Riveiro o Ramón Alvarez Troncoso, conocido por «Troncosito», fué arrestado y puesto a disposición del Juzgado de Instrucción de Remedios, en causa por falsificación y estafa, como el anterior.

Antonio Martín Rodríguez, del reparto Miraflores, denunció a Antonio Padrón Gutiérrez, de haberle estafado en la venta de un camión pequeño para la garantía de cuya prueba el denunciante le dió una mula, que ahora no le quiere devolver.

Y Marcos Piñar, propietario, avecindado en San Carlos 83, participó a la Secreta que Rafael Pérez, de Falgueras 19, le ha estafado en la confección de varios muebles que le encomendó y por los cuales le ha abonado treinta pesos, a reserva de mayor precio total.

Felicitación de un sindicato al Jefe de la Policía Secreta

El Sindicato de Empleados y Obreros del Ferrocarril de Matanzas Terminal, ha dirigido carta de felicitación al comandante Eugenio Menéndez, Jefe de la Policía Secreta, por la actuación del Cuerpo en los recientes problemas que afectaron al Sindicato.

Hacen constar esos empleados y obreros que la solución de los problemas de referencia ha llevado la tranquilidad y el sosiego a más de ochocientos hogares de trabajadores.

JUGABAN A LA LOTERIA CON GRANOS DE MAIZ

Los vigilante 300, A. Márquez, y 290, Estévez, arrestaron a Adelaida Hernández Mendieta, de Angeles 72, por haberla sorprendido cuando en su domicilio, en unión de varios más, jugaban a la lotería de cartones, de interés, habiéndole ocupado 16 centavos, un juego de Lotería y granos de maíz. La acusada fué remitida a la Cárcel de Mujeres por no prestar fianza de 100 pesos.

Heridos en choque un profesional, su esposa y sus hijos

En 23 y H el auto en que ellos viajaban se enfrentó con el ómnibus de un centro escolar

En la esquina de H y 23, en el Vedado, chocaron ayer el auto 10953, que conducía su propietario, el doctor Lázaro Sáez, vecino de Neptuno 234, y el ómnibus 92057, del colegio «Nuestra Señora de las Mercedes», que guiaba José Lemus Vázquez.

En el accidente resultaron con lesiones leves el doctor Sáez, su esposa, la señora Adelaida Delgadillo, y sus hijos, los menores Ignacio y Gustavo, de las que fueron asistidos en el centro de socorro de dicha barriada.

Con lo actuado se le dió cuenta por la Policía al juez Correccional de la sección Cuarta.

Huyó del hospital el novio que intentó matarse

Como informáramos oportunamente, en la madrugada del día 1ro. de los corrientes intentó privarse de la vida el joven Luis Valdés Alfonso, quien para llevar a cabo sus propósitos se colgó, por la parte exterior, de la ventana de la casa Marqués González 35, residencia de su prometida, la señorita Bertha García Miranda, no falleciendo gracias a los oportunos cuidados que le fueron prodigados por los médicos de guardia en el Hospital Municipal, a donde fué conducido por la Policía.

Debido a su estado, Valdés Alfonso fué recluído en el hospital «Calixto García», de donde ha desaparecido, ignorándose los motivos que le impulsaran a abandonar el expresado centro benéfico.

Con tal motivo, la Policía ha comenzado sus investigaciones para inquirir el actual paradero de dicho frustrado suicida.

Al estallarle un reverbero, una joven sufrió quemaduras

En el Hospital Municipal fué asistida de graves quemaduras diseminadas por el cuerpo, Angela Vázquez y Vallanaya, natural de España, de 29 años de edad y vecina de la calle B, entre 12 y 13, en el reparto Lawton. Dichas quemaduras se las produjo casualmente, según declaró a la Policía, al estallarle un reverbero en su domicilio, de cuyo hecho se le dió cuenta al juez de Instrucción de la sección Quinta.

Un comerciante fué acusado de un delito de cohecho

Antonio Nieto, dueño y vecino de la casa de huéspedes situada en la calle de la Muralla 26, fué detenido por la Policía por acusarlo Ramiro Ramírez Pernas, inspector de la Secretaría del Trabajo, de haberle ofrecido cierta cantidad de dinero para que no procediera, con motivo de haber descubierto ciertas irregularidades en una visita que efectuó a su comercio. El acusado fué puesto a disposición de la autoridad judicial correspondiente.

Un cobrador sufre graves lesiones al arrollarlo un auto

El accidente ocurrió en los Cuatro Caminos. Una niña fué arrollada ayer por otro auto

Antonio Rivero Betancourt, natural de España, de 52 años de edad, vecino de Correo 26, cobrador de la Havana Electric, fué asistido ayer en el Segundo centro de socorro de gravísimas lesiones diseminadas por el cuerpo, las que le produjo, al arrollarlo en los Cuatro Caminos, el camión 74186, que conducía Francisco Ruiz Llanos.

El accidente se debió a que el citado cobrador intentó tomar un tranvía de la línea «Santos Suárez-Parque Central» sin fijarse en la proximidad del mencionado vehículo.

El chofer Llanos fué puesto a la disposición del juez de Instrucción de la sección Tercera.

Otro arrollado

En el Tercer centro de socorro fué asistido de lesiones de carácter grave Pelegrino Fernández Fiel, natural de España, de 36 años de edad, vecino de Tulipán 36. Lo arrolló, cuando transitaba por la esquina de Cerro y Zaragoza, el auto particular 9144, que conducía Armando de Armas y González. El paciente ingresó en la quinta de salud «La Benéfica», para su curación.

Menor lesionada

La menor Acela Cabrera, de 5 años de edad y vecina de San José 224, sufrió muy graves lesiones diseminadas por el cuerpo, al ser arrollada frente a su domicilio por el auto 18176, que conducía José Costa, vecino de Lamparilla 20. La Policía, que actuó en el caso, dió cuenta del mismo a la autoridad judicial correspondiente.

LOS $300,000 PAGADOS POR SU RESCATE CONSTITUIAN LA MITAD DE UN SEGURO QUE EL COBRO

La disposición del Tribunal de que no continuara hablando el sargento Falcón y de suspender el juicio originó la protestas de los letrados, por estimarse un quebrantamiento

Con el mismo interés que en las tres sesiones anteriores, se celebró ayer, en la Sala Tercera de lo Criminal de la Audiencia, la cuarta vista del sensacional juicio del proceso por el plagio y rescate mediante 300 mil pesos del señor Eutimio Falla Bonet, perpetrado en el año 1935. Se prosiguió en la prueba testifical, que es muy abundante, en la forma que a continuación detallamos.

Luis Vázquez Valdés; es primo hermano del procesado José Vázquez Vázquez, y fué detenido en los comienzos del proceso, por habérsele ocupado la suma de 195 pesos de diversas denominaciones. A preguntas del defensor de José Vázquez, doctor Enrique Roig, dice que ese dinero era de la Compañía Constructora de las obras de Columbia, en la que trabaja, habiendo sido puesto en libertad al comprobar los investigadores que no tuvo relación alguna con el secuestro.

Filomeno Martínez; fué a depositar en el banco una suma de billetes y no se la admitieron, ya que entre esos billetes había de los pagados por el señor Falla Bonet por su liberación.

José Pérez Abreu; es el sastre de Vázquez, a quien éste dió un billete de 100 pesos para pagarle $45.00 que le debía por trajes confeccionados en su establecimiento; el billete fué cambiado sin dificultad alguna; nada sabe del secuestro.

Rafael Mitrani, de la casa «Mitrani e Hijos»; es comerciante y su declaración se contrae a un gasto por 145 pesos que Vázquez hizo en su establecimiento, entregando para pagar, dos billetes de a 100 pesos, que cambió más tarde sin dificultad alguna.

José Ramón Bandujo Troncoso; forma parte, como gerente, del antiguo establecimiento bancario de la Sucesión de Falla Bonet, del que forma parte, también, el señor Ricardo Cervera; éste fué a interesar la entrega de 300 mil pesos, cosa que no le llamó la atención, pues esas operaciones se hacían con frecuencia. Intervino en la operación de la extracción de los 300 mil pesos el señor Pedro Carrillo, y cuando iba a entregar la suma en billetes de a mil pesos, manifestó Carrillo que debían ser de a 100 pesos; como no los tenían, llamaron a la casa central, que tampoco los tenía, y se dirigieron entonces al Banco de la Reserva Federal, que los prestó al Banco de Falla, pues no hacen esas operaciones a particulares. No se tomó nota de la serie correspondiente a los billetes de a 100 pesos entregados y no se fijó si eran nuevos o viejos, ni si la serie era continuada; sólo sabe que Carrillo y Cervera hicieron un paquete, que recogió Carrillo, con quien salió el testigo, dejándolo en su casa, en la oficina de Falla, cerca del Banco, hacia donde se dirigió el declarante.

El último testigo es el sargento de la Policía Nacional, Antolín Falcón; primeramente, a preguntas del fiscal doctor Freyre de Andrade, ratifica los innumerables informes que obran en las fojas sumariales del proceso; son cerca de cuarenta. Como es el eje de las investigaciones y su declaración ha de ser extensa y ha de ser preguntado por las partes que contienden, que son numerosas, el presidente del tribunal, doctor Enrique de Almagro le permite sentarse.

Comienza exponiendo que la Policía no tuvo conocimiento del plagio del señor Eutimio Falla Bonet hasta después de ocho días de ocurrido éste, o sea cuando ya el señor Falla había embarcado para el extranjero y los autores podían estimar que nada les ocurriría.

En el asunto vieron los investigadores la mano de «La Joven Cuba», organización de tipo celular, de la que era jefe el extinto doctor Antonio Guiteras Holmes, que careciendo de dinero para sus fines, planeó diversos asaltos, entre ellos el ya perpetrado entonces del Ayuntamiento de la Habana, de cuyas arcas se llevaron 157,000 pesos; el de las oficinas de Correos de Santiago de Cuba, a las que despojaron de 30,000 pesos; el del Banco de Canadá en Holguín; el de Fernández Cañal y otros más.

Pasa a referirse a la huelga de marzo de 1935, en que tomó parte directa el procesado Julio Ayala, que fué condenado por el Tribunal de Urgencia a un año de prisión; después de esa huelga, fué cuando proyectaron el secuestro del señor Falla Bonet, el cual acababa de cobrar la suma de 600 mil pesos como producto de la póliza de seguros sobre la Papelera Cubana, cuya industria fué destruída por un incendio ocasional; los plagiarios se propusieron despojar al señor Falla Bonet de la mayor suma posible, y de ahí que perpetraran el secuestro en la noche del 3 de abril de 1935, cuando el señor Falla cruzaba, pasajero en su automóvil, por 28, entre Infanta y «O», siendo llevado y recluído a la casa calle 27 entre Paseo y 2, donde estuvo hasta pagar el precio del rescate.

Relata, después, cómo fué alquilada la casa de la calle 27, por la señora Concepción Valdivieso González, que fungía como señora de la casa, y que dió el nombre de Josefina González o García, esposa de un tal González; esa casa fué destinada desde los primeros momentos para llevar allí al señor Falla Bonet, y hacerle redactar, mediante amenazas, la carta dirigida al señor Ricardo Cervera para que extrajera los 300 mil pesos y los entregara a determinada persona que había de esperarle en sitio preciso, cumpliendo al pie de la letra las instrucciones que se le daban, entre las cuales figuraba el más absoluto silencio a causa de que corría peligro su vida. Todo resultó como los plagiarios lo concibieron y sobradamente son conocidos los detalles para que los repitamos. Después de conocido el hecho, la Policía empezó a buscar el dinero en billetes de a 100 pesos y a la detención de los culpables, la mayor parte de los cuales fueron capturados en «El Morrillo», en Matanzas.

Los secuestradores, después de tener el dinero en su poder, determinaron salir de los billetes de a 100 pesos colocándolos en distintos establecimientos, siendo de los primeros ocupados los que entregaron los procesados Julio Carrillo y Rafael Crespo Tamayo en la casa de préstamos de Gumersindo Díaz, con lo que se convino en que ambos habían participado en el secuestro. Después, cuando se localizó la casa de la calle 27, ya desocupada, se ocupó un pequeño papel que decía «Tony», que no era otro que Antonio Guiteras, pues así le llamaban sus adictos, con lo que se demostró que Guiteras había participado y dirigido el plagio; después, la ocupación, en la misma casa, de una carta dirigida por el procesado José Antonio Casariego a su prometida, y que había dejado olvidada, probó que al menos dicho encausado había estado en la casa en cuestión; finalmente, sigue recordando, cuando después del combate de «El Morrillo», se aseguró que Casariego había muerto allí; varios—a los que el testigo llama «los vivos»—se encargaron de divulgar la participación del repetido Casariego en el hecho.

Continúa explicando cómo se iba mandando el dinero producto del secuestro fuera de Cuba y cómo el procesado Roberto Meoqui pudo pasar fuera del país 80,000 pesos, hasta que, con motivo de las detenciones practicadas en «El Morrillo», el señor Falla Bonet, que estaba en Londres, al ver las fotografías de los presos, indicó a sus familiares, en una carta, la parte que cada uno de aquellos había tomado en su secuestro, pues eran los mismos; entre los detalles dados por el señor Falla Bonet está el de la exclamación del procesado Juan Ponce, quien hubo de mencionar el nombre de Casariego a presencia del cautivo, lo que originó un incidente entre ambos.

Cuando Falcón llega a este punto de su declaración, el doctor Almagro suspende el acto para continuarlo hoy, a las dos, y proseguir la declaración del mismo testigo; pero el doctor José Agustín Martínez, defensor de Concepción Valdivieso, pide que se prorrogue la sesión hasta que termine el sargento Falcón de declarar, ya que, según el letrado, no es posible admitir, de acuerdo con la Ley de Enjuiciamiento Criminal, que un testigo declare en más de una ocasión. Almagro le responde que los letrados pueden protestar, pero no tienen el derecho de exigir del tribunal que trabaje más de lo sobrehumano, y que ya los cinco miembros del tribunal están agotados.

Surge por ello un debate animadísimo, pues el doctor Martínez insiste en que Falcón termine de declarar, y como el doctor Almagro insiste en lo contrario, hace constar el letrado su protesta a los efectos del recurso de casación por quebrantamiento de forma en su día, ante el Tribunal Supremo, y pide que se haga constar en acta, a lo cual se adhiere la mayoría de los defensores. El tribunal delibera y, por mayoría—pues de los cinco miembros el doctor Gonzalo Alvarado Zúñiga formuló voto particular en el sentido de que la sesión debía continuar hasta terminar la declaración de Falcón—acuerda suspender el acto hasta hoy, a las dos, en que continuará declarando el tantas veces dicho Antolín Falcón.

Se introdujo en un comercio el carro del Cuartel Magoon

Al acudir a una alarma, el chofer tuvo un accidente y salió levemente herido

Cuando caía un torrencial aguacero, ayer, se comunicó a la Central de Bomberos que se había declarado un incendio en la esquina de Picota y Acosta.

Con tal motivo fué enviado todo el material disponible de los cuarteles de «Corrales» y «Magoon».

Al llegar el carro escalera a la esquina de Jesús María y Egido y debido a estar el piso mojado, patinó y fué a chocar contra una vidriera existente en dicho lugar, ocasionándole grandes averías y sufriendo dicho material de incendio daños de consideración.

En el accidente sólo recibió lesiones—que carecen de importancia—el chofer que conducía dicho carro, nombrado Alejandro Campos, a cuya pericia se debió que sus compañeros salvaran la vida.

Interrogado el chofer Campos, declaró que, debido a la humedad del pavimento, había perdido el control del timón.

Con lo actuado se le dió cuenta a la autoridad judicial correspondiente.

Altos ex-empleados de Obras Públicas fueron procesados

A un ex-Jefe de Negociado le señalaron $15,000 de fianzas y a los otros cinco mil pesos

El doctor Humberto Martínez Azcue, juez de Instrucción de la sección Primera, dictó ayer auto de procesamiento contra altos ex empleados de la Secretaría de Obras Públicas, en la causa que instruye por un fraude de ocho mil pesos descubierto en cuentas, recibos, comprobantes y certificados, algunos de los cuales son imaginarios, en la expresada dependencia del Estado.

Fueron procesados por estos hechos el ingeniero Luis de Párraga y Curbelo, ex jefe del Distrito Provincial de la Secretaría de Obras Públicas; Conrado Carvajal del Monte, ex pagador del expresado Distrito, y Pedro de la Hoya, ex jefe del Departamento de Materiales de dicha Secretaría. Al primero le fué señalada fianza de quince mil pesos para que pueda gozar de libertad provisional, y a los dos restantes, cinco mil pesos de fianza a cada uno.

Caso de no prestar la fianza señalada, los procesados serán recluídos en la Cárcel hasta la celebración del juicio oral.

ASIATICOS DETENIDOS JUGANDO

El comandante Juan Serra, inspector del Primer Distrito, auxiliado de sus delegados, vigilantes 1188, N. Marín; 1416, L. Rubio; 879, N. Tabares, y 2075, E. Arrondo, con noticias de que en la sociedad china sita en Galiano 122, se jugaba al prohibido, se personó en la misma arrestando a los asiáticos Alfonso Chong, Julio Chang, Armando Loy, Nemesio Ping, Luis Yiú, Manuel Chang Sen, Leoncio Fong, Florencio Jo, Alfredo Fong y Francisco Fong, por haberlos sorprendido cuando en dos mesas jugaban al «Majón», habiéndole ocupado un juego de dominó chino, una baraja china y un juego de dados, así como $17.95. Los detenidos fueron remitidos al vivac por no prestar fianza de $100 que se les señaló.

M.E.C.D. 2016

DISCUTIRA HOY EL CONSEJO UNIVERSITARIO LAS RECLAMACIONES HECHAS POR VARIOS PROFESORES

"NUESTRO CONTINENTE ES EL LLAMADO A SER DEPOSITARIO DE LA CULTURA OCCIDENTAL" (HERNANDEZ CATA)

OFRECIO UNA CONFERENCIA EN EL CLUB ROTARIO EN TORNO A LA AMIGA REPUBLICA DE CHILE

El Tratado con ese país, opina, abrirá un cauce de intereses poderosos, por cuanto la tragedia española ha modificado el «status» habitual de nuestros negocios. Un bello estudio

Una de las ovaciones más cálidas que pudo oir el cronista en sus cinco años de labor en el sector rotario, fué—sin duda—la tributada ayer al ilustre escritor cubano señor Alfonso Hernández Catá, Enviado Extraordinario y Ministro Plenipotenciario de Cuba en Chile, al finalizar su brillante disertación en torno a distintos aspectos de la hermosa República chilena.

Charla de ricas imágenes la de Hernández Catá ante los miembros del Rotary Club. Charla docta, sugerente, plena de amenidad, que mantuvo a los oyentes en un interés creciente, a medida que la palabra fácil del autor de «Mitología de Martí» hacía desfilar, como en un kaleidoscopio, las riquezas morales y materiales del país que dijo—«será el crisol de la democracia y la raiz del espíritu: Chile».

Inició su disertación el Sr. Hernández Catá significando que hablar de Chile no era para él cosa difícil, por cuanto «de Chile—dijo—tengo henchido el corazón».

Expuso en forma admirable cómo Europa, presa de una vesania colectiva, estaba perdiendo el papel tutelar que América le había conferido. De ahí que, antes de terminar el proceso natural previsible, nuestro continente esté llamado a ser el depositario de la cultura occidental.

En bella imagen, el orador describe a Chile. Y señala que es como una lasca que el Destino hubiera querido sacarle al continente americano.

Tuvo seguidamente frases de elogio para la administración chilena; señaló el hecho de que, si bien Chile puede ser considerado pobre en algunos aspectos, es muy rico en otros; cantó un himno a la mujer chilena, de tipo maravilloso, y ensalzó a los hombres, de una fisonomía espiritual perfecta y de un trato exquisito.

Expresó que el viajero que llega a Chile procedente del trópico, le causan asombro la organización, la actividad y la cordura que se observan. Se refiere al esfuerzo espiritual del chileno, que tiene el pudor de meditación, que huye de los desmanes del pensamiento y que desdeña todo lo que no esté cimentado en la reflexión y el estudio. El hombre de Chile no sirve para todo: trata de ser un especializado. Pero ello no es obstáculo para que—como amante de la cultura—se asome a las demás actividades.

En una frase feliz, manifiesta: «Chile exige mucho, porque da mucho.»

Señaló después el señor Hernández Catá, que en su condición de periodistas y escritor, observó a Chile—desde los primeros momentos de su llegada a aquel país para representar a Cuba—con minuciosa atención, llegando pronto a la sorpresa. Nunca ha entendido la diplomacia bajo los rigores de un severo protocolo, que hace del diplomático a la antigua un «espía sublime». Así, fué a Chile con el corazón dispuesto a estrechar cada día más los lazos de amor, de unión y de amistad que deben existir siempre entre aquel país y el nuestro. Mencionó el detalle de una escuela que lleva el nombre de la República de Cuba y es un cofre de cubanidad en la lejanía. Por iniciativas de las niñas de esa escuela—expuso—la Legación de Cuba cuenta con una bandera no obtenida de manera comercial, sino una bandera tejida por manos de mujeres chilenas que hablaban de la patria de Martí como de una cosa sublime. Aseguró que sobre su jerarquía de Ministro puso siempre la de cubano en la hermana nacionalidad, y que podía experimetnar la satisfacción de señalar que tanto en el Ministerio de Relaciones Exteriores como en otras dependencias, era recibido siempre con la más viva simpatía y con ausencia de protocolos engorrosos. Tuvo frases de gratitud por habérsele concedido la Orden del Mérito, así como por la ceremonia especial que—por vez primera en Chile, en que tanto se pesan las dádivas—le fué impuesta aquélla.

Se refirió luego al Tratado Comercial suscrito por Cuba y Chile. Significando que abrirá un cauce de intereses poderosos, por cuanto la tragedia española ha modificado el status habitual de nuestros negocios.

Hubo de referirse después el señor Hernández Catá al hecho—por demás elocuente—de que, a iniciativa suya, secundada admirablemente por el Rector de la Universidad de Santiago—el día 19 de mayo se rinde allí homenaje anual al Apóstol Martí.

También citó el hecho de que tuvo sentirse honrado al profesar en la gloriosa Universidad de Santiago de Chile, donde fué objeto de atenciones inolvidables.

Recordó también el orador lo que para nuestra Historia representa Chile, donde encontró Aristides Agüero el lugar propicio, el escenario maravilloso, para actuar proclamando el derecho de los cubanos a obtener su soberanía.

Tuvo párrafos de altos elogios para el Excmo. Sr. Emilio Edward Bello, Ministro de Chile en Cuba, cuya labor en pró de la concertación del Tratado y en cuanto redunda al mayor acercamiento entre ambas naciones es de sobra conocida.

Y terminó su brillante conferencia el señor Hernández Catá, brindando por el pueblo chileno y por la cordialidad entre Chile y Cuba.

Fué objeto—como dejamos dicho—de una ovación inolvidable.

El Sr. Ministro de Chile

El Sr. Emilio Edward Bello, Enviado Extraordinario y Ministro Plenipotenciario de Chile en Cuba, usó de la palabra para expresarse así: «Resulta muy difícil tener una expresión adecuada después de oir al gran maestro Hernández Catá. Está muy hondo este hombre en el corazón chileno. El ha sabido, como sabe siempre, ponerse a bien con todo el mundo. En Chile se le quiere como él se merece. Nunca ha habido mayor acierto al nombrar a un Ministro de la alcurnia intelectual de Hernández Catá, que se ha vinculado a todos; a las clases más altas, a las intelectuales, al pueblo y a todo lo que represente algún valor en Chile. Nuestro Gobierno le ha apreciado y lo sigue apreciando en alto grado. Yo no tengo palabras suficientes para expresar la gratitud que le debemos por habernos ligado tan hondo con este pueblo que tanto queremos. Muchas gracias.»

Presidenciá del acto

La sesión-almuerzo de ayer en el Club Rotario, fué presidida por el doctor José Pérez Cubillas, actuando de Secretario el señor «Pepito» C. Vior.

Como invitados de honor, asistieron el Excelentísimo Señor Emilio Edwards Bello, Enviado Extraordinario y Ministro Plenipotenciario de la República de Chile en Cuba; el Excelentísimo Señor Alfonso Hernández Catá, Enviado Extraordinario y Ministro Plenipotenciario de la República de Cuba en Chile; los señores Camilo Riccio Fossatti, Cónsul General de Chile; Salvador Díaz Ossa, Secretario de la Legación de Chile; José Luis Colom; Eugenio Vidal, Vice-Presidente de la Compañía de Salinas de Chile; el guitarrista Saiz de la Maza; Antonio López, distinguido periodista argentino; el maestro compositor Vicentico Lanz y el eminente violinista cubano Angel Reyes, de fama internacional, que ha conquistado grandes glorias para Cuba en el extranjero.

B.

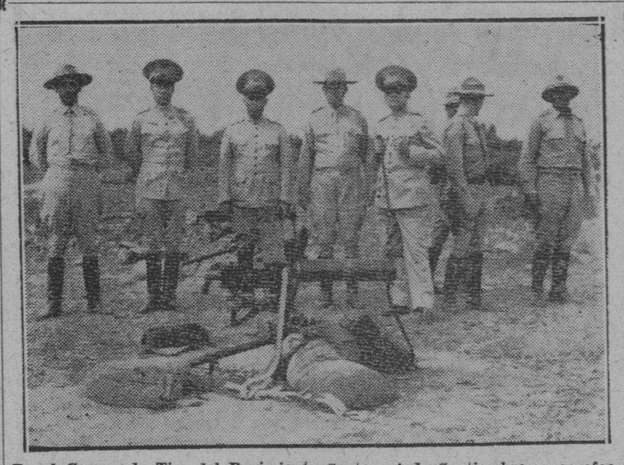

En el Campo de Tiro del Regimiento Sexto—«4 de Septiembre»— se efectuaron ayer prácticas de tiro de fusil y de ametralladora. En esta foto mostramos a los oficiales que presenciaron las prácticas. Son ellos, de izquierda a derecha, el comandante Soca, teniente coronel Galíndez, comandante Margolles, comandante Dole y comandante Corvo Barquín.

Muchas entidades no se muestran de acuerdo con la aprobación de la Ley Cambó sobre el turismo en este país

El «Comité de Acción Turística» de las Corporaciones Económicas se dirigió al Presidente de la Cámara ne nombre de cien colectividades, exponiéndole razones y motivos

Numerosas entidades de la República se han dirigido al presidente de la Cámara de Representantes, doctor Martínez Fraga, exponiendo sus puntos de vista contrarios a la Ley Cambó, sobre turismo.

Uno de esos mensajes—suscrito por los señores Equilino Entrialgo y Miguel González Rodríguez, como presidente y secretario, respectivamente, del Comité de Acción Turística de las Corporaciones Económicas—decía así:

«En nombre del Comité de Acción Turística de las Corporaciones Económicas y Fuerzas Vivas de Cuba, que integran 50 entidades de la Habana y 52 del interior de la República, alarmado por la noticia de que esa Cámara discute la proposición de Ley Cambó, que el país creía definitivamente desechada después de la motivada protesta que elevaron a esa presidencia en noviembre último, todas las Corporaciones de la Nación, pedimos a usted que interponga su gran influencia a fin de evitar el irreparable perjuicio que se causaría a la economía nacional adoptando la proposición Cambó, que destruye la institución que ha dado pruebas máximas de administración de nuestra industria turística, para confiarla a la burocracia, cuyas experiencias en la materia fracasaron varias veces. No creemos que bajo su presidencia se derogue una de nuestras sabias leyes que otras naciones imitaron, para dar marcha atrás y paralizar nuestro resurgimiento económico. Confiamos en la alta visión patriótica de la Cámara. Aquilino Entrialgo, presidente; Miguel González Rodríguez, secretario».

En tonos idénticos se han producido la Lonja del Comercio, la Asociación de Agentes Comerciales, la Asociación Nacional de Industriales de Cuba, la Cámara de Comercio Cubana, la Asociación Hotelera de Cuba, el Gremio de Tiendas de Sedería y Quincilla, El Gremio de Casas de Huéspedes, el Gremio de Restaurants de la Habana, la Cooperativa de Chauffeurs deTurismo, Asociación Nacional de Detallistas de Tejidos, Sedería y Joyería; Asociación del Comercio e Industrias de la Bahía de la Habana, Unión Nacional de Empresarios, Unión de Fabricantes de Tabacos y Cigarros de la Isla de Cuba, Asociación de Comerciantes de la Habana, Club Rotario de la Habana, Asociación de Almacenistas y Cosecheros de Tabaco, Asociación de Propietarios, Profesionales y Comerciantes de la Calle de Neptuno; Asociación de Comerciantes, Industriales y Propietarios de la Calle de Máximo Gómez, Asociación de Comerciantes y Propietarios de Galiano y San Rafael, Asociación Nacional de Detallistas de Peletería, Unión de Representantes de Productos Farmacéuticos Extranjeros, Asociación Nacional de Ferreteros, Asociación de Comerciantes de Muebles y Similares, Asociación de Compañías Nacionales de Seguros, Asociación de Fabricantes de Tejidos y Artículos de Punto, Asociación de Industriales de Calzado, Asociación de Comerciantes de la Manzana de Gómez y Asociación de Carpintería en General.

Se instalarán cinco equipos médicos completos en los distritos escolares de varias capitales de provincias

El reparto de carnets en el Instituto de La Habana se efectuará entre hoy y mañana. Hasta el día 5 se podrán hacer los pagos de matrícula en el Instituto de Guantánamo

El Secretario de Educación, doctor Fernando Sirgo, ha dispuesto la adquisición de cinco equipos médicos completos para instalarlos en los distritos escolares de las capitales de provincias, con el fin de mejorar los servicios del departamento de Higiene Escolar, al que viene prestándole todo su calor el doctor Aníbal Herrera y Franchi Alfaro, director del mismo.

Acaba de regresar precisamente el doctor Herrera de la provincia de Santa Clara, donde estuvo estudiando la instalación de uno de los citados equipos médicos, el cual será establecido probablemente, en las Escuelas Pías de esa ciudad, ya que se encuentran en el propio centro de la ciudad.

El director del negociado de Higiene Escolar se encuentra muy satisfecho de la labor que vienen rindiendo en Santa Clara y en Cienfuegos los médicos, dentistas y enfermeras del departamento.

Según nos manifestó hubo de entregar al doctor José J. Ramos, médicho inspector en Santa Clara, una cantidad suficiente de medios de cultivo y otros medicamentos, a fin de que los trasladara inmediatamente a la escuela número 16 de Hatagua, donde se han registrado distintos casos de difteria nasal, autorizándolo para que procediera a la suspensión de las clases en la escuela si lo estimare necesario.

En Cienfuegos, el doctor Herrera y Franchi Alfaro celebró un amplio cambio de impresiones con el doctor Jover, médico del Gobierno Provincial que presta servicios a los escolares, y con las enfermeras del departamento destacadas en la localidad, con quienes trató de la necesidad de extender los servicios.

En esta última ciudad el director de Higiene Escolar inspeccionó el gabinete Dental, apreciando directamente el gran número de alumnos que reciben atención en el mismo.

El reparto de carnets en el Instituto de la Habana

Hoy y mañana empezarán a repartirse, en el Instituto de la Habana, los carnets de identificación a los estudiantes.

Los estudiantes, cuyos apellidos comiencen por las letras comprendidas entre A y la M. inclusive, podrán recogerlos en el día de hoy, y los restantes, es decir de la M a la Z, mañana.

Ayer no se pudieron repartir, como se había anunciado, debido a que se ocupó el día en el traslado de los archivos a la antigua secretaría del Instituto.

Se podrán hacer los pagos hasta el día 5

El Secretario de Educación Pública, doctor Fernando Sirgo, ha autorizado a los alumnos del Instituto de Guantánamo para que puedan hacer efectivo el pago de sus matrículas en las zonas fiscales correspondientes hasta el día 5 de junio.

Los pagos de abril del desayuno

Se espera sólo por la situación de 11.000 pesos para proceder al pago de las cuentas del desayuno escolar, correspondientes al mes de abril, que no han sido satisfachas aún.

Ya se han comenzado a tramitar las cuentas del mes de mayo.

Las reposiciones ordenadas por el Servicio Civil

La Consultoría de Educación se encuentra confeccionando los informes con que habrá de remitir al negociado de Personal Bienes los expedientes de las reposiciones ordenadas por la Comisión del Servicio Civil, que han sido devueltos al departamento por la Secretaría de Justicia.

Probablemente dichos expedientes vuelvan de nuevo a esta última.

Una selección escolar de las obras de Martí

El doctor Jorge Mañach, distinguido intelectual cubano y ex Secretario de Educación, ha sido comisionado para realizar una selección escolar de las obras de Martí, a fin de utilizarla en los colegios de los Estados Unidos en los cursos de estudios hispánicos.

Se considerarán alumnos oficiales de la Normal de Santa Clara

Por una resolución dictada ayer por el Secretario de Educación, doctor Fernando Sirgo, se ha dispuesto que se consideren alumnos oficiales de la Escuela Normal de Santa Clara los 52 a que se refiere la resolución del departamento de 3 de abril de 1936, aunque no hubieren cursado el primer año de esutdios en el segundo cursillo efectuado en la citada escuela.

Deberán acreditar haber sufrido el examen de ingreso y haber alcanzado más de cuarenta puntos de calificación en el mismo.

LA ESCUELA DE INGENIEROS Y ARQUITECTOS HA ACEPTADO LA REBAJA DE SU PRESUPUESTO

Esta tarde el Consejo Disciplinario conocerá de la defensa del estudiante acusado de agredir a un catedrático. Deben pagar los estudiantes de procuradores antes del día doce

El claustro de profesores de la Escuela de Ingenieros y Arquitectos acordó ayer aceptar la rebaja hecha en el anteproyecto de presupuestos de la misma por el Consejo Económico.

Al propio tiempo han acordado solicitar de dicho organismo la creación de dos nuevas plazas de profesores, una de auxiliar y otra de agregado.

Hoy se reúne el Consejo Económico

Para hoy, a las once de la mañana, se encuentra convocado el Consejo Económico de la Universidad.

El más importante de los asuntos a tratar lo constituye la reclamación de haberes hecha por distintos profesores universitarios.

Probablemente conozca el Consejo Económico en esta reunión del estado de las recaudaciones en el Alma Máter.

Esta tarde funcionará el Consejo Disciplinario

A las cuatro de la tarde de hoy ha de reunirse el Consejo de Disciplina de la Escuela de Ingenieros y Arquitectos para conocer de la defensa dtl estudiante José Utrera, a quien se acusa de la agresión hecha a un profesor universitario: el doctor Juan M. Lagomasino.

La defensa ha de hacerla otro estudiante: Silvio Machado.

La impresión existente en los altos organismo universitario es que el estudiante Utreras será absuelto en definitiva.

Solicitudes resueltas

Todos los estudiantes que han presentado solicitudes en el Alma Máter las cuales se encontraban en tramitación deberán concurrir en horas hábiles a las oficinas de Asuntos Generales de la Universidad, para imponerles de las resoluciones que han recaído sobre ellas.

Beneficio pro matrícula gratis

El día veinte de los corrientes, en el teatro Prado tendrá lugar la función especial pro matrícula gratis organizada por los estudiantes de Cirugía Dental para recaudar fondos con que abonar la matrícula a los estudiantes de dicha escuela que, siendo pobres, no han obtenido ese beneficio.

Hoy nombrarán delegados de curso en Ingeniería

En el día de hoy ha de celebrar una reunión los distintos delegados estudiantiles de la Escuela de Ingenieros y Arquitectos a la Federación de Estudiantes, para designar los delegados de curso.

Los delegados de curso, a su vez, designarán después la directiva de la Asociación.

Plazo para que paguen los estudiantes de la Escuela de Procuradores

Los alumnos de la Escuela de Procuradores a quienes se ha negado la matrícula gratis por pertenecer a una escuela anexa, deberán abonar el primer plazo de su matrícula antes del día doce de los corrientes.

Antes del día treinta, o sea antes de fin de mes tendrán que haber abonado los otros dos.

LAS CONFERENCIAS DE LA HISPANOCUBANA SERAN EN EL TEATRO ENCANTO EN LO SUCESIVO

La Junta Ejecutiva de la Institución Hispanocubana de Cultura, que preside el eminente intelectual doctor Fernando Ortiz, pone por este medio en conocimiento de los socios que las conferencias se darán en lo sucesivo en el Teatro Encanto, a partir del domingo 6, a las 10 de la mañana. El domingo 6 será la primera conferencia del ilustre economista alemán, catedrático de la Universidad de Bonn, profesor H. Von Beckerath, con la primera lección de su cursillo sobre «Problemas Económicos Contemporáneos».

Mañana, sábado, a las 9 p.m., se celebrará en el Hotel Plaza la fiesta organizada con motivo del aniversario de la Institución y en torno a la cual se ha suscitado enorme interés y entusiasmo.

ASOCIACION DE VETERANOS DE LA INDEPENDENCIA

AVISO

El Consejo Nacional de Veteranos de la Indepencia de Cuba, va a proceder a la exhumación de los restos de los Veteranos siguientes:

Jesús María Santiní Torres, Simón Hernández Chirino, Crescencio Alfonso Garro, Pelayo Peláez Laredo, Alfredo Benítez González, Timoteo Lago Lacalle, Celedonio Pozo Cruz, Víctor Dumás Chandeau, José Ferrer González, Octaviano Murillo Rodríguez, Nicolás Peraza Delgado, Rafael López Rubí, Andrés Alfonso Despaigne.

En tal virtud se ruega a sus familiares que pasen por las oficinas del Consejo Nacional de Veteranos, calle Monserrate entre las de Dragones y Teniente Rey, de 8 a. m. a 1 p. m., para informarles de todo lo relacionado con ese particular.

Cnel. Cosme de la Torriente, Presidente.
Cap. Ramiro Ramírez Tamayo, Secretario.

CARTAS AL DIRECTOR

Dr. José I. Rivero.

Distinguido y estimado muy señor mío: Hace unos veinte años que soy suscriptor —sin interrupción— del muy querido DIARIO DE LA MARINA, y le estoy muy agradecido por sus infinitos trabajos en defensa de los españoles; pero me voy atrever a darle un consejo: no extreme la nota y procure ir más con la corriente —aunque vaya contra su carácter justiciero— en la defensa de los españoles de Cuba. ¿Por qué esa tarea no la toman el Círculo Republicano y Socialista españoles y dedican una hora por radio aunque sea, ya que tantas emplean para embutir a tantos analfabetos? ¿Por qué no emplean una hora, repito, a la defensa de los españoles trabajadores, ya que dicen que tanto les quieren?

Hoy mismo, Dr. Rivero, escribe usted contra la Secretaría del Trabajo. ¿Por qué los demás periódicos se callan?

Créame, Dr. Rivero, a usted y al DIARIO son infinitos los que los odian precisamente por defender a los españoles, y éstos, lejos de agradecérselo, le harían a usted pedacitos. Con decirle que hay muchísimos que dicen que la ley del 50% ha sido promulgada a instancias suyas, está dicho todo.

No sea tonto, no se exponga por quienes no se lo agradecen; haga lo que otros periódicos, que nunca los defienden, y cuando lo creen conveniente y está el horno para ello hablan de la raza, del idioma, religión, etc. y los papanatas se quedan tan contentos y agradecidos, aunque esos mismos periódicos, a los pocos días, pidan veladamente el exterminio de todos los españoles.

Es de usted muy agradecido servidor, este obrero que lleva en Cuba 30 años consecutivos,

José Pardo. ..

S./c.: Pasaje Norte 7, altos, Santos Suárez.
Junio 1, de 1937.

No podrán bajar a tierra los niños que van a México

Quieren evitar en esa forma que se tomen como pretexto para propagandas políticas

El administrador de la Aduana de la Habana ha autorizado a una comisión de siete personas para que se encargue de llevar a bordo del vapor francés «Mexique» todos los obsequios destinados a los huérfanos españoles que van en dicho barco para México.

El doctor Botet ha comisionado al jefe de los Especiales de la Aduana, señor Jesús Figarola, para que, con personal a sus órdenes, organice el traslado al barco francés de esos obsequios. Sólo la comisión podrá pasar a bordo y tener contacto con los mencionados niños.

La Policía Marítima

El capitán-jefe de la Policía Marítima, señor Oscar Hernández, ha tomado medidas encaminadas a mantener el orden público a la llegada del vapor «Mexique». No se permitirá a ninguna persona no autorizada para ello, que pase a los muelles.

Los que vayan a recibir a familiares y amigos, estarán en el salón de espera de la Casilla de Pasajeros.

También se han dado órdenes para impedir manifestaciones ni actos que puedan dar ocasión a que se altere el orden. Para ello se mantendrá en reserva un pelotón de la Policía Marítima.

No desembarcarán

De acuerdo con las vigentes leyes de inmigración, y por tratarse de menores de edad, que carecen de las correspondientes autorizaciones, no se permitirá que desembarque ningún niño de los que viajan en el «Mexique».

D. Francisco Tamames

Víctima de sensible e inesperada enfermedad, pues se trataba de un hombres joven todavía, ha fallecido el conocido comerciante de esta plaza don Francisco Tamames, cuyo sepelio se verificó ayer tarde con el numeroso acompañamiento de todas las clases sociales, señaladamente las mercantiles, entre las que el finado gozaba de muchas y buenas amistades.

El señor Tamames había venido muy joven a Cuba, completando su educación en los Escolapios de Guanabacoa. Después, dedicado a diversas actividades comerciales, en todas triunfó honestamente, hasta que, ya en la madurez de su vida, se estableció en el giro de víveres, formando la sólida y bien reputada firma que llevaba su nombre, aureolada con la mayor solvencia moral y material.

Amigo estimado de esta casa el desaparecido, el DIARIO comparte el dolor que su prematura desaparición ha producido en el seno de una familia numerosa y bien querida de la sociedad cubana, y a la cual, especialmente a la viuda y a los hijos, hacemos llegar la expresión de nuestra condolencia más sentida.

PENSIONADO EL GENERAL MARIO G. MENOCAL Y DEOP CON 3,000 PESOS

El Juez de Primera Instancia de Almendares, Dr. Manuel R. Zaldívar y Cordero, dictó con fecha de ayer auto ante el Secretario Miguel A. Sainz Silveira, concediendo una pensión de tres mil pesos anuales a favor del Mayor General del Ejército Libertador, Sr. Mario G. Menocal y Deop.

MENSAJE DE SALUTACION

A la Convención Anual de los Veteranos de la Guerra Hispanoamericana reunida en St. Claud, Florida

Señores:

Como Presidente de la Asociación Nacional de Veteranos de la Independencia, de su Consejo y de su Consejo de Directores, y habiendo con ese triple carácter a nombre de todos mis compañeros de la Guerra de Independencia de Cuba, me es grato enviar, por conducto de nuestro Cónsul en Jacksonville, señor Julio R. Embil, un mensaje de salutación a nuestros inolvidables compañeros los miembros del Ejército y de la Marina americanos que tomaron parte en la guerra contra España para ayudar a independizar a Cuba, en cumplimiento de la Resolución Conjunta de 20 de abril de 1898, del Congreso de los Estados Unidos de América.

Nosotros los veteranos, y con nosotros no solamente todos sus familiares sino el pueblo cubano en su totalidad, jamás olvidaremos el apoyo y ayuda que para hacer a Cuba libre nos prestó el gran pueblo a que ustedes pertenecen, y ese sentimiento fué el que movió, principalmente, a los veteranos a unirse a los americanos cuando éstos se decidieron en abril de 1917 a tomar parte en la Gran Guerra mundial.

Hoy, después que ha desaparecido la gran injusticia que representó durante muchos años la llamada Enmienda Platt, impuesta por un gran error a nuestro pueblo, con violación del espíritu y la letra de la Resolución Conjunta de 1898, Cuba y los Estados Unidos, más que nunca en el pasado, están y seguirán por siempre unidos, lo mismo en los días felices que en los tristes, esperando que los últimos nunca jamás volverán.

Coronel Cosme de la Torriente, Presidente.

Habana, Junio 2 de 1937.

Señor Alfredo F. Pellerano

Falleció anoche el señor Alfredo F. Pellerano y Alfau, a las edad de 78 años y rodeado del cariño de sus hijos, a los que deja el recuerdo de una vida esforzada y ejemplar.

Lleven a todos estas líneas un sentido mensaje de condolencia, pero muy especialmente a nuestro compañero Alfredo B. Pellerano, jefe de redacción de «¡Alerta!», tan querido en esta casa.

El entierro saldrá hoy, a las cinco de la tarde, de Infanta, 102.

Con nuestro pésame va el voto más sincero por la paz eterna del caballero desaparecido.

EL TRATADO CON URUGUAY NO ES CONVENIENTE PARA CUBA

LOS INTERESES DE NUESTRA SEGUNDA INDUSTRIA DEBEN PREVALECER SOBRE LOS PARTICULARES

En la edición de ayer, día primero, del DIARIO DE LA MARINA, publica el Sr. Armando Marce un escrito aportando datos en defensa del tratado con Uruguay.

Aduce el señor Marce que en 1929 Cuba exportó al Uruguay $1.088,000 y en 1936 sólo $233,700, o sea, una disminución de $854,300.

A cambio de recuperar estos 854,300 pesos en la exportación, tenemos que destruir nuestra segunda industria, que otra cosa no significa la concertación del funesto tratado. Actualmente tenemos equilibrada la producción con el consumo. La concertación del tratado significa una superproducción de 50,000 reses anuales que actualmente consumen nuestras tasajeras, y no se necesita ser ningún economista, sino poseer sólo sentido común para comprender que esto es más que suficiente para que el precio ruede a los niveles más bajos, produciéndose un desquiciamiento análogo al de 1931. No hay que olvidar que la industria ganadera ocupa la mitad del territorio nacional, con cuatro y medio millones de cabezas de ganado y un valor de 140.000,000 de pesos, todo en manos de cubanos.

Aduce el señor Marce que de 35 millones de libras de tasajo que se importaban antes de 1927 sólo producen nuestras tasajeras cinco millones. Olvida el señor Marce que en el período anterior a 1928 el poder adquisitivo y el standard de vida era varias veces superior al posterior a 1931 y que esa diferencia que advierte existe en todos los artículos y en nuestras mismas importaciones comparando las de un período y otro.

Juzga el señor Marce intereses particulares los intereses de la industria ganadera nacional y sus derivados, e intereses generales del país las industrias que él representa, agregando que los ganaderos cubanos ejercen un monopolio en la fabricación de tasajo; es cosa inconcebible y a mí se me antoja que si esto fuera una realidad, y tomando como base esa tesis, debíamos rebajar los derechos al cigarro y tabaco americanos para facilitar su mayor introducción y evitar que los cosecheros de tabaco cubano amparados en los altos derechos que aquél paga ejerzan un monopolio en la fabricación de tabacos, cigarros y picaduras. El caso es exactamente igual.

Lo que sucede es que los que defienden el tratado o son importadores a los que no conviene el florecimiento de la industria nacional, pues su negocio está en la importación, o son entidades que aspiran a aumentar algo sus ventas a expensas de la ruina de una industria nuestra tan legítima como la que más, y alentados en todos sentidos por la legación uruguaya que no se duerme un momento y a la que interesa sobremanera arruinar a una industria nuestra que ocupa la mitad del territorio nacional, que se ha levantado por sus propios esfuerzos y que, créalo o no el señor Marce, es actualmente nuestra segunda industria.

N. Mascaró.

AN

SANDOKAN, el jefe de los piratas de Mompracem, el temerario capitán de «Los Tigres de la Malasia», cuyas aventuras, tal y como las escribiera el famoso novelista Emilio SALGARI, bien conocido de todos, empezarán a ser publicadas en la REVISTA ROSA de AVANCE, en tiras gráficas, el próximo sábado, día 5 de Junio. —(Vea la página ONCE)

EL COMITE DE PROTESTA CONTRA EL DECRETO LEY 1024 FELICITA AL «DIARIO»

El «Comité Central de Protesta» contra la Ley de 18 de mayo de 1922 y el Capítulo IV del Decreto 1024, de este año, ha tenido la bondad de dirigirnos la siguiente carta:

3 de junio de 1937.

Doctor José Ignacio Rivero.
Director del DIARIO DE LA MARINA.
Habana.

Mi querido amigo:

En nombre de este Comité Central quiero reiterarle nuestro agradecimiento por la atención magnífica que el DIARIO DE LA MARINA viene dedicando al gravísimo problema que ha planteado al comercio de Cuba el Decreto 1024.

Nuestra campaña en contra del privilegio que se crea y en defensa del principio constitucional que se vulnera, continúa firme y vibrante a todo lo ancho y largo de la República.

Quiero pedirle un favor. El DIARIO DE LA MARINA publica hoy un fallo del Tribunal Supremo que no concuerda con el título de la información y que nos conviene aclarar.

Dice el título de la información: «Declara el Supremo que no ha lugar al recurso de inconstitucionalidad contra 4 artículos del Decreto 1024», y eso no es así, exactamente. El Supremo no ha hecho otra cosa más que declarar sin lugar la suspensión provisional que se le pidió en un otrosí del recurso, lo cual ni nos extraña ni nos sorprende. Era muy difícil que accediera a ello, porque de hacerlo, quedaba ya casi prejuzgado el fondo de la inconstitucionalidad planteada.

El fallo es, pues, un incidente sin importancia. Esperamos que la vista del recurso de inconstitucionalidad, establecido por nuestro letrado, doctor Bernardo Rodríguez Sánchez, tenga lugar en el actual mes de junio; y así como la petición contenida en el otrosí dábamos por descartado que habría de perderse, no tenemos, en cambio, la menor duda de que el recurso de inconstitucionalidad habremos de ganarlo.

Y si no, al tiempo, que ya faltan pocos días.

Suyo, afectísimo amigo,

Tomás Gutiérrez Alea, Secretario.

CARTA DE FELICITACION A NUESTRO DIRECTOR

Habana, junio 3, 1937.

Dr. José I. Rivero,
DIARIO DE LA MARINA.
Ciudad.

Muy señor nuestro y amigo:

Después de leer sus «Impresiones» de junio 1, no podemos hacer otra cosa que felicitarle calurosamente por las sensatas observaciones y el certero juicio contenidos en las mismas.

Todas aquellas personas con quienes hemos hablado sobre estos extremos convienen en que ya era hora de que alguna persona de verdadero relieve público llamara la atención de ese Organismo hacia sus verdaderos fines.

Muy interesante su artículo y, sobre todo, muy oportuno.

Siempre sus attos. y SS. SS.,
MONROE ADVERTISING AGENCY
Charles W. Monroe.

M.E.C.D. 2016

El jabón de bruñir más conocido viene ahora también en **POLVO**

● Ahora puede Vd. comprar Sapolio en polvo también. Este moderno limpiador de nuevo tipo es concentrado, puro y fino. Limpia, bruñe y friega más pronto y más fácil. Maravilloso para madera, metal, loza, porcelana y azulejos. Reluce la cuchillería y brilla el aluminio cuando se usa el Sapolio... y no daña las manos.

GANE UNA FORTUNA! Solicite informes del Concurso de SAPOLIO, mediante obsequios de Billetes de Lotería, de S. S. Friedlein, Apartado 586, Habana.

SAPOLIO

UNA RECETA UTIL

Haga usted mismo un litro de buen vino fortificante con la Quintonine. Basta con verter en un litro de vino tinto un frasco de Quintonine para obtener instantáneamente el mejor fortificante para tonificar la sangre, los nervios, los huesos y para curar la debilidad, la fatiga, el agotamiento, la lasitud, la anemia y la neurastenia.

La Quintonine despierta el apetito, facilita la digestión y procura a las sangres pobres la vitalidad necesaria para volver fuertes, resistentes y robustos como los que respiran la salud. La Quintonine es un extracto concentrado a base de Quina, Kola, Coca, Genciana y Glicerofosfato de Cal. La Quintonine puede también tomarse a la dosis de una cucharadita antes de cada comida, sea pura, sea en una copa de agua gaseosa, azucarada o no, añadiendo jugo de limón. Es cinco veces más activa que el extracto de Quina y de gusto más agradable. El frasco $0.40 en la Droguería de Johnson, Obispo 30 y todas Farmacias.

FARMACIA
Y DROGUERIA
TAQUECHEL
DE TURNO LOS VIERNES
OBISPO 27 · TELF. A-2146 · HABANA

LA MAYOR
35 EDIFICIOS
700 EMPLEADOS
SARRA
DROGUERIA
ABIERTA TODOS LOS DIAS
TODA LA NOCHE LOS MARTES
A-8026 A-3641

FARMACIA
DROGUERIA
DE
"JOHNSON"
DE TURNO LOS LUNES
OBISPO No. 30 TELEFONO-A-2129.

FARMACIAS
DE TURNO HOY
VIERNES

DESDE BAHIA A PASEO DE MARTI.

Habana 187	M-4604
Morro 50	A-8388
Monte No. 2	M-9400
Obispo No. 27	A-2141
Lamparilla y Villegas	M-5718
Neptuno y Manzana de Gómez	M-2277
Paula No. 85	M-4129

DE PASEO DE MARTI A BELASCOAIN

Galiano 9 B	M-1500
Reina No. 2	A-7300
Escobar y Peñalver	M-5450
Maloja y San Nicolás	M-7712
Animas e Industria	M-4040
San Nicolás y Gloria	M-5222
Revillagigedo y Corrales	M-4666
S Rafael y Campanario	M-4588
Lealtad y Animas	M-4480
Belascoaín y Corrales	U-5427
Belascoaín y Salud	U-1864
Neptuno 145	U-7018
Suárez 84	M-4622
Aguila y Colón	M-5515

DE BELASCOAIN A INFANTA

Infanta 113 esq. Llinás	U-6779
Infanta y San José	U-7074
San Lázaro 388	U-3535
Fernandina 77	M-5365
San Miguel y Oquendo	U-6936
Neptuno 230	U-1818

VEDADO

17 entre F y G	F-6222
19 entre 14 y 16	F-6211
23 entre J e I	F-6100
Zapata 128	F-6002
K No. 5	F-4404

VIBORA

J. del Monte 614	I-7242
Estrada Palma 59	I-7591
Pocito y Reyes	X-2351

JESUS DEL MONTE Y SANTOS SUAREZ

San Mariano y Figueroa	I-7334
Quiroga y Delicias	X-2259
J. del Monte y Rodríguez	X-2247
Pocito 16 (Lawton)	X-1300
Santos Suárez y Serrano	I-7609

LUYANO

Caserío de Luyanó 40	I-2348
Luyanó 130	X-3068
Reforma y Compromiso	I-3851

CERRO

Falgueras 15	M-3900
Salvador y Bellavista	I-7214
Primelles 12	

NOTA.—Este grupo deberá prestar servicio público todo el día y la noche de los domingos siguientes: Enero 17; Febrero 28; Abril 11; Mayo 23; Julio 4; Agosto 15; Septiembre 26; Noviembre 7; Diciembre 19.

Estos turnos han sido acordados en cumplimiento de lo dispuesto en el Art. VI del Decreto-Ley 2604 de 7 de Noviembre 1934.

CRONICA HABANERA

EN LA LEGACION DE CUBA EN BERLIN

Para celebrar la fecha patriótica del 20 de Mayo, nuestro Ministro en Alemania, doctor Aurelio Fernández Concheso, y su bellísima esposa Zolia Rosa Mulet, ofrecieron un gran recibo en el edificio de la Legación.

A esta fiesta, celebrada con gran esplendidez, fué invitado el Cuerpo Diplomático extranjero acreditado en Berlín, así como las autoridades alemanas del Ministerio de Relaciones Exteriores de Alemania, Ministros del Gobierno, personas de la sociedad berlinesa y toda la colonia cubana de la capital.

El Ministro Fernández Concheso y su esposa se prodigaron en atenciones para con sus invitados, haciendo derroche de galanura y savoir faire.

La Legación de Cuba, situada en la Rauchstrase número 7, una de las más aristocráticas avenidas de Berlín, frente al edificio de la Nunciatura Apostólica, lució para esta fiesta un decorado bellísimo.

Tapices, gobelinos y demás preciosidades del Secretario de la Legación doctor Montero, cedidos por éste a la Legación, se combinaban exquisitamente con el regio mobiliario de los salones en los que se ponía de manifiesto el gusto y refinamiento de los señores de Fernández Concheso.

El buffet fué magnífico.

Nuestro corresponsal en Berlín nos envía la lista de asistentes con la que quedará completada esta información:

El Nuncio Apostólico de S. S. Mon Señor Orsengio, Decano del Cuerpo Diplomático.

Los excelentísimos embajadores Mr Dodd y señora (E. U. A.), Hamdi-Arpag y señora (Turquía), Vizconde Mushakoji y señora (Japón), Lipski y señora (Polonia), Attolico y señora (Italia), de Porto Seguro y señora (Chile), Moniz de Aragao y señora (Brasil), Labougle y señora (Argentina), y Sir Neville Henderson y señora (Inglaterra), así como el Encargado de Negocios de Francia, doctor Arnal.

Los Ministros Plenipotenciarios y sus distinguidas señoras. Sus Excelencias: Scheel (Noruega), Zahle (Dinamarca), Nachat Pachá (Egipto), Gildemeister (Perú), Saulys (Lituania), Commen (Rumanía), Mastny (Checoeslovaquia), Dinichert (Suiza), Tauschitz (Austria), Rizo-Rangabé (Grecia), Bewley (E. L. de Irlanda), Wuorimaa (Finlandia), da Veiga Simoes (Portugal), Obregón Arjona (Colombia), Sampognaro (Uruguay), Fouchard (Haití), Gie (Unión Sud-Americana), Rais (Irán), Príncipe Zeid el-Hussein (Irak), Rajawangsan (Siam), Cincar-Markovic (Yugoeslavia), Sztójay (Hungría), Vizconde Davignon (Bélgica), Medina (Nicaragua), Ricart Olives (República Dominicana), Tovar-Lange (Venezuela), Sanjines (Bolivia), Villalaz (Panamá), Richert (Suecia), Ritter van Rappard (Holanda), Karadjoff (Bulgaria), Díaz (Guatemala) y Azcárate (México).

El Ministerio de Relaciones Exteriores del Reich estaba representado por el Ministro von Bülow-Schwante, Directores Ministeriales Excelencias Freiherr von Welzacker, von Erdmandoff, Ritter, Davidsen, Tricker, Stieve, doctor Bohne y Aschmann todos con sus respectivas esposas. Ministro Lamels Jefe de la Cancillería del Reich y familia. Todo el personal en pleno de la Dirección del Protocolo del Ministerio del Reich.

Eckermann y Bohle, Jefes del Partido Nacional-Socialista en sus Organizaciones Exteriores.

El Ministro de Gobernación doctor Frick y el señor Funck en representación del Ministro de la Propaganda doctor Goebels.

El Gobernador de Berlín, doctor Lippert, el General Reinecke, Director del Instituto Ibero-Americano y el señor Panchorst, Secretario del mismo y señora.

Todo el personal de la Embajada Norte Americana, así como el de las Embajadas y legaciones Centro y Sur Americanas, estuvieron presentes en el recibo.

De la sociedad de Berlín, su Excelencia Zittelmann y familia, ex-Ministro de Alemania en Cuba, Excelencia Erytropel y familia, la Princesa Bentheim, señoras de Hagedorn, Liebmann, Kaiser y Frau Prof. Keil, señor Kutschera y señora Elsa Marvitz, el Prof. doctor Julio Ortiz Pérez y señora Andrea Suárez, doctora Concepción Castañeda, Alberto Benejam, doctor Tilo Ziegler, de la Colonia Cubana.

Al Ministro señor Concheso y señora los secundaban atendiendo a la concurrencia la señora Secretaria de la Legación, Oliva Z. viuda de Mella, el segundo y tercer Secretario Montero y Espinosa y el Attaché Rosell.

NOTA DE DUELO.—Una gran manifestación de duelo constituyó el sepelio, verificado ayer tarde, del distinguido caballero Francisco Tamames y Ramos, prestigiosa figura del comercio habanero.

Para acompañar sus restos mortales hasta el lugar de su último descanso, congregáronse representaciones numerosísimas de la banca y el comercio, así como de nuestra sociedad.

Llegue nuestro más sentido pésame a sus familiares todos, entre ellos su viuda, la señora Gloria del Río y sus hijos, Fernando, Francisca, Cecilia, Gloria, Francisco, Lucila y Luis Tamames del Río.

Descanse en paz.

EN LA SALA ESPADERO.— Con la asistencia de una gran representación de nuestra sociedad, se efectuó ayer en la «Sala Espadero», del Conservatorio Nacional de Música, el anunciado concierto.

Concierto interesantísimo en el que tomaron parte distinguidas alumnas y antiguas alumnas, bajo la dirección de los conocidos profesores Arcadio Menocal y Pilar Martín de Blanck.

El programa, desarrollado en todas sus partes, gustó mucho.

Se destacó extraordinariamente, por su arte y por la magnífica interpretación que dió a la obra, la joven y bella dama Rita María Gómez Colón de Colli, quien ejecutó a dos pianos la Marcha Fúnebre de Chopín.

También, en el conjunto de participantes, tenemos que felicitar a la lindísima jovencita Herminitica Pereira y Góme Colón, que tocó el Adagio de la Sonata «Claro de Luna», de Beethoven, en unión de la encantadora Julita Salomé.

No podríamos dejar olvidadas a Carmita Casuso, Clarita Miró, Elsa Guichard, María Luisa Dueñas, Elsa Martínez, Laura Suárez, Ofelia Martínez, Elena de la Cruz, Ofelia Martínez, Esperanza Palacios, María Magre y Celestina Suárez.

A todas, nuestra felicitación.

TRISTE DESAPARICION.—El señor Octavio Ojeda, y su esposa Hortensia Herrera Valladares, lloran inconsolables la triste desaparición de su hijo Osvaldito, inteligente niño de diez años de edad, que baja a la tumba a consecuencia de un ataque fulminante de apendicitis.

Nuestro pésame sentido para los atribulados padres.

EL COLEGIO MARIA COROMINAS.—Acaba de empezar en el prestigioso colegio «María Corominas», el curso de bachillerato y de ingreso, de acuerdo con el nuevo plan del Instituto.

Numerosos son los padres de familia que se han apresurado a matricular a sus hijas en tan acreditado plantel.

Las matrículas podrán hacerse todos los días de dos a cuatro de la tarde, en el edificio del colegio, calle Neptuno, entre Gervasio y Belascoaín.

MANUEL SANCHEZ—Ha dejado de existir en nuestra capital, tras una vida ejemplar, el señor Manuel Sánchez, conocido industrial habanero que disfrutaba de gran estimación por su carácter afable y su hombría de bien.

Su sepelio fué una verdadera manifestación de duelo.

Con otros familiares quedan llorándolo inconsolables su viuda la señora Celia Echemendía y su hijo Manuel Sánchez Echemendía, hasta los que llegará nuestro pésame sentido.

PROXIMA BODA.—Numerosas las bodas de Junio.

Complácenos anunciar hoy, la de Hortensia Martínez de la Cruz, bella y distinguida señorita, con el conocido joven Evelio Castells y Andino.

Ha sido fijado este enlace para el día 23.

En próxima nota daremos a conocer la fecha y la hora de su celebración.

VIERNES AL NAZARENO.—En su ermita de Arroyo Arenas, darán comienzo hoy a las nueve y media de la mañana los nueve viernes al milagroso Jesús Nazareno.

Habrá Misa de Ministros y sermón por el Rvdo. Padre Alfredo Llaguno.

Será cantada la misa de Blanquita Fernández de Castro de Jardines por el coro de la ermita que actúa bajo su acertada dirección.

Durante el Ofertorio, Edelmira de Zayas, dejará oir su bella voz en un Ave María acompañándola al violín la celebrada Elvirita Fabré.

Este primer viernes, llamado a revestir gran lucimiento, será aplicado por las piadosas intenciones de la Primera Dama de la República, Monona Montes de Laredo Brú que lo costea.

LA BODA DE HOY.— Para las nueve y media de la noche está anunciada en la iglesia parroquial del Vedado la boda de Josefina Zúñiga y Calvo, bella e interesante señorita, con el caballeroso joven Germán S. López Jr.

La distinguida señora Carmelina Calvo viuda de Zúñiga, madre de la novia, y el cumplido caballero Germán S. López, conocido representante a la Cámara, padre del novio, serán los padrinos.

El adorno floral del templo, confiado al gusto exquisito de los grandes floristas de «El Fénix», de gran suntuosidad y belleza.

Un adorno todo de «easter lillies», los aristocráticos lirios, de los que empleará «El Fénix» una gran cantidad.

El ramo de mano, también de «El Fénix», será una nueva e incomparable «Creación Martín».

LAS VEINTE CURAS VEGETALES DEL

ABATE HAMON

UN NUMERO PARA CADA ENFERMEDAD

Curan radicalmente, SOLO CON PLANTAS, cura No. 1 la Diabetes, No. 2 Albuminuria, No. 3 Reumatismo, Etc., así se tratan las siguientes enfermedades: ASMA, BRONQUITIS, ESTOMAGO, (dispepsia etc.) NERVIOS, CORAZON, RIÑONES, HIGADO, ULCERAS del ESTOMAGO, ESTREÑIMIENTO y así cada medicina su número. Numerosos testimonios encontrará en el libro «LA MEDICINA VEGETAL», que se regala a quien lo solicite. No es precisamente necesario enviar este cupón. Pida hoy mismo el Libro «LA MEDICINA VEGETAL», con su nombre y dirección clara al Dr. P. RAMIREZ, Representante y Depositario de los Laboratorios Botánicos de Bruselas (Bélgica) Ave. S. Bolívar 141, Habana.

Defunciones ocurridas ayer en la Habana

Francisco Puig, negro, 60 años, Aguila 266.
Mateo Sánchez Galán, blanco, 29 años, Zanja 128.
Ceferino Piedra Guerra, negro, 1 año, Fundición 3.
Doloers Fernández, blanca, 90 años, Cerro 472.
Bárbara Fuentes Miranda blanca, 76 años, Campanario 15.
Un desconocido, blanco, 35 años, Litoral de la Ward Line.
Simón Marante Rodríguez, blanco, 55 años, Hospital C. García.
Evangelina Scotl Shark, negra, 38 años, San Isidro 63.
Francisco Tamanes, blanco, 62 años, Quinta Canaria.
Paula Hernández, mestiza, 50 años, Aguilla 116.
Severino Rodríguez, negro, 19 años, Crespo 33.
Carmen Pomares Manchal blanca, 1 año, Aguila 315.
Pedro Vich Ferrer, blanca, 55 años, Pedroso 30.
Marcelino González Quintero, negro, 62 años, Hospital C. García.
Pedro Castell, blanco, 90 años, Hospital Calixto García.
Manuela Mambret, blanca, 64 años, Hospital C. García.
José A. González Gordillo, blanco, 8 años, Hospital Las Animas.
Jesús Pérez Pérez, blanco, 42 años, Hospital Mercedes.
Antonio Capello Casamayor, blanco, 58 años Quinta Dependientes.
Paulino Castaño Montesino, blanco, 54 años Benéfica.
Carlota Cantero Martínez, blanca, 70 años, Lindero 6.
Carmen Mata Díaz, blanca, 18 años, Santana 56.
Emilia Marrero Silva, blanca, 70 años, calle 8 Vedado.
Felina Echenique, blanca, 48 años, Hospital de Paula.
Guillermo Calderón, mestizo 34 años Somerueios 19.
Antolina Villalón, negra, 15 años, Vives 156.
Demetrio Hernández, mestizo, 63 años Hospital Nacional Ancianos.
Pascuala Morales SOA, negra, 92 años, Atlanta y Hatuey.

ASMA y demas enfermedades alérgicas — DR. SOLANO GRIMAL — O'REILLY No. 19. 601-4. — TELF. A-9896

LIQUIDACION PARA *Playa*

REBAJAS EN JUNIO

SE LIQUIDAN más de 50 modelos de trajes para señora, que su precio regular era entre $3.75 y $5.00.—Ahora **$1.95**

OTROS MODELOS de alta novedad entre los que hay trajes que valen $12.50—Ahora **$2.95**

SE MALVENDEN 200 muestras de trajes de baño para señoras, caballeros y niños. Hay trajes desde **$1.00**

OTROS ARTICULOS A MITAD DE SU VALOR

Bolsas para playa, desde	20 cts
Zapatillas para playa, desde	50 cts
Shorts de gabardina	$1.50
Shorts de lana, (muestras)	$1.95
Cinturones desde	20 cts
Trajes para niñas, (10 a 16 años) desde	$1.50
Trajes para caballeros, desde	$3.50
Pantalones para caballeros desde	$1.00
Felpa para capas de playa desde	85 cts

Aproveche Nuestras Grandes Rebajas en Junio

la elegante DE **neptuno**

NEPTUNO Y AGUILA

AVISO: Solicitamos agentes en el interior. Si dispone de $50.00 o $100.00, Escribanos pidiendo informes.

Mata las RATAS

LA Pasta Eléctrica Stearns produce un fermento de fuego mortal en los estómagos de las ratas, que las hace salir en busca de agua y aire. La muerte sobreviene segura y rápidamente. Millones de latas son usadas por autoridades sanitarias y por el público desde hace 59 años. Se vende en todas partes en tubos de 2 onzas y en latas de 8. Use siempre.

PASTA *ELECTRICA* **STEARNS'**
MATA RATAS, CUCARACHAS, HORMIGAS Y OTRAS PESTES

UNGUENTO CADUM PARA LAS ERUPCIONES

Es sorprendente el ver con qué prontitud el Unguento Cadum remedia y cicatriza las erupciones de la piel. No importa cuantos remedios haya probado sin obtener beneficio, no tiene Ud. por qué desanimarse, pues el Ungüento Cadum es distinto de todos ellos. Alivia la picazón instantáneamente y empieza a hacer cicatrizar con la primera aplicación. Las enfermedades más obstinadas de la piel, como los granos, las úlceras, las erupciones, las lastimaduras, el eczema, la urticaria, las cortaduras, las picadas de insectos, las quemaduras, la picazón de las almorranas, etc., se alivian prontamente con el Ungueto Cadum.

Tenga mucho cuidado con las imitaciones.

Noticias de los Juzgados de Primera Instancia

Pensión

El Juez de Primera Instancia del Centro, Dr. Enrique Rubio Linares, dictó ayer auto ante el Secretario Abelardo Piedra y Farías, el que reconoce el derecho a percibir una pensión del Estado de doscientos veinte pesos anuales, igual al 75 por ciento de lo que correspondería al causante Joaquín Ramón Facundo Fernández y Sánchez, en la proporción de un 50% para la viuda del mismo Antonia Piñeiro y Lugo y el otro 50% para su menor hija Gloria María Antonia Fernández y Piñeiro, hasta que ésta contraiga matrimonio.

Demanda de alimentos provisionales

En la demanda de alimentos provisionales establecida por Blanca Rosa Díaz y García para su menor hijo Jesús Iglesias y Díaz, contra Jesus Iglesias y Vicente, el Juez de Primera Instancia del Oeste, ante el Secretario Mariano Illera, dictó sentencia con fecha de ayer declarando con lugar la demanda y, en consecuencia, condenando al demandado a abonar veinte pesos mensuales para alimentos de su hijo.

Comparecencia en divorcio

En el divorcio por recíproco disenso establecido entre Aurelio Ramón Casal y Paulina María Martínez y Fuentes, el Juez de Primera Instancia del Oeste ha dictado providencia señalando el próximo día 10 a las 9 de la mañana para la celebración de la comparecencia que determina la ley.

Desahucio

El Juez de Primera Instancia del Oeste dictó sentencia ayer en el juicio de desahucio seguido por Amalia Solberg Van de Water contra Tomás Díez Gallo y Dositeo Domínguez Ferreira, declarando con lugar la demanda y condenando a los demandados al desalojo de la casa situada en Ancha del Norte 99, dentro de un término de quince días.

RELACION DE LOS ASUNTOS CIVILES TURNADOS AYER

Exhortos

De Marianao, en hipotecario, por Pedro de Querejeta y García Tuñón, contra Playas Cubanas S. A., al Centro.

De Guanabacoa, en pensión de veterano, por Agustín Cowley Saavedra, al Oeste.

Inscripción de nacimiento

Rosalía Trujillo Martínez, al de Almendares; José Manuel Martínez, al Oeste; María Concepción Incera Soriano, al Centro; Calixto Padrón Acevedo, al Sur; Rubén Rebollar, al Norte; Ofelia González, al de Almendares; Gabriel Estopiñán, al Este.

Demencias:

José García, al Centro; Nicolás Alfonso Quintana, al Este.

Protocolización de testamento ológrafo

Julia Díaz Vda. de López Granda, al Este.

Declaratoria de herederos:

José Ortiz y León, al de Almendares; Josefa Carrillo Moreno, al Oeste.

Desahucio

Gloria Digna de los Angeles Arencibia y Díaz y otros, contra Central Andreita, Compañía Azucarera S.A., al de Almendares.

Quiebras

Lorenzo Rodríguez Vega, al Centro; Armando Rodríguez Jiménez, al Oeste.

Pensión de veterano

Agapito Baró, al Este.

Apelaciones

Jacobo Ezra, contra Bruno Alvarado, al de Almendares; Arsenio Pérez, contra José Manuel Delgado, al Centro.

Recíproco disenso

María Eloísa Jiménez Iglesias y Ricardo Díez López, al de Almendares; Tomás Torres y Pérez e Isabel Castillo y García, al Este; Sara Santiago Alvarez y Manuel Costa Galán, al Sur; Adolfo Orres y Cantero y María Sánchez, al Norte.

Mayor cuantía por pesos

Gabriel García León, contra La Abbot Laboratories, de North Chicago, Illinois, al Este.

Divorcios:

Eleno Agapito Sotolongo, contra María Poey, al Oeste; Zulina Pérez Carreño, contra Germán González, al Sur.

LO QUE IMPIDE EL RESTABLECIMIENTO DEL CREDITO EN CUBA

Habana, Mayo 31 de 1937.

Carta abierta al Presidente del Gremio del Ramo de Construcciones.

Señor:

La Asociación Nacional Pro-Restauración del Crédito Cubano, enterada de las ventajas que han obtenido recientemente los obreros del ramo de Construcciones, con el aumento de sus jornales, se complace en felicitarlos cordialmente, haciéndoles saber que esta Asociación se siente satisfecha de haber contribuído con la propaganda eficaz que viene realizando por medio de la prensa de esta capital, poniendo de relieve lo absurdo de varios proyectos de leyes que aparecen en los programas legislativos, entre ellos el de la «limitación de alquileres», que de haberse convertido en ley hubiera dado al traste con los ventajosos jornales obtenidos por ustedes, pues hubiera paralizado totalmente las fabricaciones de casas en toda la isla.

Queremos alentarlos por medio de estas líneas para que, unidos todos, contribuyamos a restaurar el Crédito Cubano, hoy totalmente desaparecido como consecuencia de esos proyectos de leyes, que equivocadamente les tratan de hacer ver que son beneficiosos para la comunidad, cuando lo cierto es que tienen alarmados a los señores inversionistas con perjuicio manifiesto para los cubanos que trabajamos por la prosperidad y el engrandecimiento económico de nuestra patria.

Asociación Nacional Pro-Restauración del Crédito Cubano.
Habana 80.

NO FALLECIO DE CARBUNCO O PUSTULA MALIGNA EL VECINO DE UNA FINCA EN ORIENTE

En Gibara no existe ningún brote de esa enfermedad. Piden los agricultores que el 10% de los ingresos de la nación se destinen al fomento agrícola y creación de nuevos mercados

El doctor Meléndez, Veterinario de Gibara, ha informado al Director de la Sanidad Pecuaria de la Secretaría de Agricultura, que ha podido comprobar, personalmente, y más tarde por pruebas realizadas en el Laboratorio Nacional, que el señor José Manuel Palma, vecino de aquella localidad no había fallecido a consecuencia de pústula maligna (carbunco), así como que en toda aquella extensa zona no existe un solo caso de carbunco bacteriano en el ganado.

Esta investigación se llevó a cabo con vista de la denuncia formulada hace días de que dicho señor Palma había fallecido a consecuencia de la citada enfermedad.

Piden mayor presupuesto agrícola

Una comisión de agricultura de Oriente, según telegrama remitido por el Gobernador Provincial al Secretario de Agricultura, respaldados por los Alcaldes Municipales y las fuerzas vivas de todas las provincias, solicitan de los Poderes Centrales que para el próximo año fiscal se le consigne el 10% de los ingresos totales de la nación para dedicarlos al fomento de la agricultura, construyendo vías de comunicación, ricas zonas productores, auxilio económico al cosechero, construcción de la vivienda higiénica, creación de mercados, etc., así como intensificar la repoblación forestal, la minería, propaganda científica y comercial en el extranjero para crear nuevos mercados de consumo.

Agregan los agricultores que el comercio y el crédito público aumentarían de manera notable, reafirmando, así, la economía de la nación.

Títulos expedidos y solicitados.

El Secretario de Agricultura autorizó ayer, títulos para marcar ganado a los señores Pedro Valdés, Pastor Santana Domínguez, Royal S. Webster, Francisco Treminño, Néstor Marín Paíret, Antonio Delgado Mena, Francisco Núñez Díaz, Wenceslao Quesada Baracaldo, María Reyes Iznaga, Nicolás Asán, Gerardo Pastrana Marrero, Enrique Roldán Hernández, Víctor Olazábal, Benito Docasal, Manuel Arca Campos, Manuel Benítez Hernández, Swan Nelson y Domingo Domínguez.

Han solicitado marcas como ganaderos menores los señores Angel Vázquez, Gumersindo Cano, Esperanza Matanales, Rufino y Octavio Oviedo, José Corró, Pedro Olive Rivera, Juan Avalo, Florentino Estévez, Gonzalo Pimentel, Odilio Arias, Ramón Diso Campillo, Antonio Jiménez, Ofelia Cubillas, Francisco Alcántara, Ovidio Rodríguez y Olano Sosa.

Regresa el «team» agrícola de Pinar del Río

Las sesiones de conferencias agrícolas y de economía doméstica ofrecidas por el «team» de divulgación agrícola que organizó el Director de Enseñanza de la Secretaría de Agricultura para actuar en la provincia pinareña, fueron del agrado de los campesinos que demostraron gran interés por las mismas.

Los lugares visitados fueron Mantua, Guane, Arroyo de Mantua, Cayuco, San Juan y Martínez y San Luis, en Pinar del Río; y Quivicán, La Salud, Santiago de las Vegas, Guanabacoa y Alquízar, en la Habana.

SE FUNDA EN ARROYO APOLO LA «CIUDAD NUEVA CLUB»

En la noche del lunes primero del actual, se reunieron los socios de la novel sociedad «Ciudad Nueva Club» situada en el reparto Santa Amalia, Barrio de Arroyo Apolo, para aprobar el reglamento de dicha sociedad. En la junta reinó el mayor entusiasmo.

Esperamos que sea una de las sociedades más prestigiosas del barrio de Arroyo Apolo, pues entre sus componentes se destacan jóvenes de sólida cultura y elementos de gran prestigio.

AUTOMOVILES CIRCULADOS

La Policía circuló ayer los siguientes automóviles:

Primera Estación: 40.215.
Octava Estación: 15.257, 15.913.
Novena Estación: 5.252, 15.268.
Décima Estación: Omnibus 1.174, ruta 16 y 441, ruta 18.
Oncena Estación: 8.652, 13.888, 14.191, ómnibus 327, 275, 239 y 287.
Décimacuarta Estación: Omnibus 56.943, ruta Especial y autos 15.916 y 18.625.

584 organizaciones obreras con más de 177,000 afiliados

La Habana y Sta. Clara cuentan con mayor número. Agradecidos los industriales y los detallistas

Hasta el pasado día 31 de mayo figuran inscriptas en las oficinas de la Secretaría del Trabajo 584 organizaciones obreras con un total de afiliados que asciende a la cantidad de 177.391. Por orden de provincias dichos sindicatos y gremios, corresponden en la siguiente forma:

Pinar del Río, 46 organizaciones, con 26.972 afiliados; Habana, 214 organizaciones con 69.368 afiliados; Matanzas, 47, con 12.458; Santa Clara, 122, con 38.178; Camagüey, 48 con 10.064; y, Oriente, 107, con 20.351 afiliados.

Estas organizaciones corresponden por sectores del trabajo: Gremios Marítimos, 112, con 17.677 afiliados; Gremios del Tabaco, 93, con 55.228 afiliados; Gremios del Azúcar, 75, con 30.626 afiliados; Gremios de Transporte, 59 con 21.902 afiliados; Gremios Agrícolas, 25, con 9.752 afiliados; Gremios del Comercio, 29, con 6.285 afiliados; Gremios de Espectáculos, 21, con 3.543 afiliados; Gremios de la Aguja, 23, con 6.830 afiliados y, Gremios varios, 147, con 25.648 afiliados.

Agradecidos los industriales

Destacados miembros de la Asociación Nacional de Industriales de Cuba expresaron ayer al doctor Portuondo Domenech, Secretario del Trabajo, su gratitud por la cooperación que el Departamento ha venido prestando a la solución de distintos problemas obreros que afectaban a dicha asociación.

Igualmente se expresaron en análogos términos del Dr. Portuondo, los señores Alvarez, Presidente de la Asociación de Cafés sin Alcohol, y Lucio Fuentes, del Centro de Detallistas.

Citación de obreras beneficiadas

El doctor Salvador Juncadella, Secretario de la Junta Administrativa de Maternidad de la Habana, nos ruega hagamos público que las obreras que han sido citadas para el próximo sábado, mañana, a las diez de la mañana, a fin de recibir sus donativos, deben presentarse a la hora indicada en dichas oficinas, exhibiendo la citación.

EXCELENTE PARA LOS RIÑONES Y LA VEJIGA

PONGA FIN A LAS LEVANTADAS DE NOCHE. LUZGA Y SIENTASE MAS JOVEN

Mantenga sus riñones libres de desperdicios, ácidos y veneno; devuélvales su actividad normal a los riñones y a la vejiga, y vivirá una vida más sana, más larga y más feliz.

Un medio eficaz e inofensivo de hacerlo consiste en procurar en la farmacia un frasco de 40 centavos de cápsulas MEDALLA DE ORO de Aceite de Haarlem y tomarlas de acuerdo con las instrucciones. La rapidez de los resultados le sorprenderá.

Otro de los síntomas de los males de los riñones y de la vejiga, además de las levantadas de noche, son: dolor de cintura, las manos sudorosas, los calambres en las piernas, y el abotagamiento de los ojos. Si Vd. desea obtener verdaderos resultados, insista en las cápsulas MEDALLA DE ORO del aceite legítimo y original de Haarlem, Holanda—magnífico diurético y estimulante de los riñones. Deles de vez en cuando una buena limpieza a sus riñones.

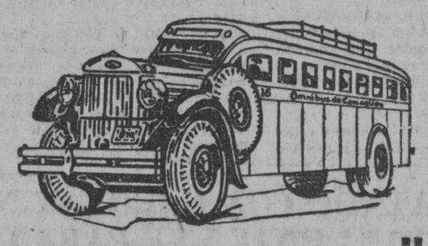

OMNIBUS DE CAMAGÜEY

(Los mejores de Cuba.)

LA LINEA PREFERIDA POR LOS QUE SABEN VIAJAR

Salidas de la Habana, para Camagüey, Holguín, Cienfuegos y Santiago de Cuba.

4.30 AM— Directo a Holguín
6.00 AM— Directo a Santiago de Cuba
7.00 AM.— Directo a Cienfuegos
7.30 AM.— Directo a Camagüey
9.00 AM.—Directo a Camagüey
12.30 PM.— Directo a Santiago de Cuba
1.30 PM.— Directo a Cienfuegos
4.30 PM.— Directo a Santiago de Cuba
7.00 PM. —Directo a Santiago de Cuba (Rápido)
11.00 PM.— Directo a Santiago de Cuba

EN CONSTRUCCION DOCE NUEVOS CARROS EQUIPADOS CON LOS ULTIMOS ADELANTOS EN CUANTO A TRANSPORTE SE REFIERE.

PRONTO, INAUGURACION DE NUEVOS TURNOS. ASIENTOS RECLINABLES-FRENOS DE AIRE WESTINGHOUSE

PERSONAL EXPERTO

Para informes y reservaciones de asientos Habana. Hotel Pasaje (Por Zulueta) M-1715 y M-4838

SANTIAGO DE CUBA.— Nuestra nueva Estación, Estrada Palma y Marina (Frente al Parque Céspedes) Teléfono 4300

Holguín: Hotel Venus
SANCTI SPIRITUS: Hotel Plaza.
Cuando venga a la Habana hospédese en el Hotel Pasaje.

POR 50 AÑOS EL PREFERIDO **Pro-phy-lac-tic** R-85 — Sterilized **Perma-Grip**

M.E.C.D. 2016

DENUNCIAN LOS DUEÑOS DE CARROS Y CAMIONES IRREGULARIDADES PERJUDICIALES A SUS INTERESES

PIDEN EL CONCURSO DEL JEFE DE LA SANIDAD PARA QUE SE CUMPLA EL DECRETO-LEY 800

Continúa la escasez de vacuna antitífica. Aumenta la Malaria en Bayamo. Inspección especial a dos provincias. Existen ocho casos de Parálisis Infantil. Brote de tifoidea en Alquízar

Los señores Antonio Méndez, Santiago Isla y otros, propietarios de carros y camiones de transporte de La Habana, han dirigido un extenso escrito al Secretario de Sanidad y Beneficencia, doctor Zenón Zamora, rogándole interceda cerca de las autoridades competentes para que el Decreto-Ley número 800 sea cumplido en todas sus partes y no como se viene haciendo con grave perjuicio para sus intereses y gran beneficio para otros que no cumplen las leyes vigentes.

Los señores antes citados exponen que su situación económica es bien difícil por el estado de cosas actual, habiendo disminuído el transporte en más de un ochenta por ciento, debido a que el referido Decreto-Ley no les permite a los propietarios de camiones locales clasificados en el artículo III, transportar mercancías por carretera, no obstante abonar su contribución por concepto de Transporte Terrestre para circular por todo el territorio nacional.

Solicitan los propietarios de carros y camiones que de acuerdo con el artículo 37, Inciso «C» del referido Decreto-Ley 800, se obligue a los transportadores de mercancías por carreteras a que establezcan almacenes, naves, depósitos o estaciones terminales para que en ellas reciban y entreguen las mercancías destinadas a pueblos del interior, o que procedían de de éstos, sin dedicarse a recoger ni entregar carga en las localidades, ni hacer fusiones de servicio público o particular para que el recibo y entrega de mercancías por cuenta de dicha compañía, quedando a cargo de los transportadores locales, clasificados en el artículo 3, como alquiler, el conducir y recoger las mercancías de dichas naves, depósitos o estaciones terminales para el comercio o la industria de la localidad.

Con todo lo expuesto demuestran los propietarios de carros y camiones que no obstante estar vigente un Decreto-Ley sobre la materia, no se cumple, resultando ellos perjudicados hasta el extremo de que los indicados a hacerla cumplir les prohiben transportar mercancías fuera de la localidad, no obstante pagar su contribución correspondiente.

El Secretario de Sanidad ha de trasladar el anterior escrito al Secretario de Comunicaciones para que por el Jefe de los Servicios de Transporte Público se investiguen los hechos denunciados y se proteja, de acuerdo con la Ley, a los que la cumplan, como aseguran los señores Méndez, Isla, etc, la vienen cumpliendo.

Continúa la escasez de vacuna antitífica

A pesar de todas las medidas urgentes tomadas por la superioridad con el fin que no les falte la vacuna antitífica a los jefes locales de sanidad, ahora en que debido precisamente a la estación de las lluvias aumenta siempre en toda la República el número de atacados de Fiebre Tifoidea, aquellos funcionarios reclaman por la vía telegráfica, con carácter urgente el envío inmediato de dicho suero, del que carecen para las más perentorias necesidades de las poblaciones.

Durante el día de ayer el Director de Sanidad recibió los siguientes telegramas en ese sentido:

Del Jefe Local de Morón, informando haber recibido solamente 200 dosis de un mil que solicitó con urgencia, agregando que en esta forma le es imposible intensificar la campaña antipalúdica en aquella extensa zona. Reclama, igualmente, 300 galones de petróleo para poder desinfectar, al menos, los grandes lagunatos allí existentes.

Del Jefe Local de Santa Clara comunicando le urge vacunar a 200 vecinos de Manicaragua y Mataguá.

De los jefes locales de Consolación del Sur y de Gibara, informando haber quedado paralizada la campaña antitífica por la carencia de sueros; y del Jefe Local de Guantánamo reclamando 4,000 dosis de vacuna para inmunizar a la población escolar, tanto pública como privada.

Un caso de tifoidea a «Las Animas»

El Jefe Local de Nueva Paz comunicó ayer que había trasladado al hospital «Las Animas» a la joven Elía Izquierdo, por padecer de fiebre tifoidea.

Inspección especial a dos provincias

Por la Dirección de Sanidad se ha dispuesto que los doctores Maza y Angel Gregorio y Alayo, Inspectores Médicos Especiales lleven a cabo un recorrido por las provincias de Pinar del Río y de Santa Clara, respectivamente, con el propósito de conocer el estado actual de las epidemias de Paludismo y Fiebre Tifoidea allí existentes, e indiquen a los jefes locales de cada término las medidas que deben tomar en cada caso para evitar la propagación de esas enfermedades.

El recorrido que han le llevar a cabo dichos Inspectores comprende todos los pueblos de ambas provincias.

Ocho casos de Poliomielitis

Dos nuevas víctimas de la Poliomielitis anterior aguda se registraron ayer: Modesto Cabrera Díaz, de siete años de edad, vecino de la ciudad de Pinar del Río, que falleció después de haber sido reportado a la Dirección de Sanidad, y Elio Iglesias y Sosa, de la raza blanca, de 18 meses de nacido, vecino de Santa María del Rosario, el cual se encuentra en el hospital «Las Animas».

Con estos dos nuevos casos existen ocho en toda la República, lo que demuestra que la terrible enfermedad va en aumento, pues hace apenas un mes no se registraba ninguno.

Vinos en mal estado

Por el Servicio de Desinfección de La Habana han sido arrojados al Vertedero por encontrarse en mal estado para el consumo, cincuenta cajas, dos pipas, un cuarto, una barrica y un octavo de pipa de distintas clases de vinos.

Dos nuevos jefes locales de Sanidad

Por Resolución del Dr. Zenón Zamora, Secretario de Sanidad, fué nombrado ayer Jefe Local de Sanidad de Placetas el doctor J. Garabito, en sustitución del Dr. Fernando Fernández, que fué declarado cesante.

Igualmente, por Decreto Presidencial, fué declarado cesante el doctor Angel Varona Villardell, en el cargo de Jefe Local de la ciudad de Camagüey, nombrándose en su lugar al doctor Mariano Casas.

Brote de tifoidea en Alquízar

El Jefe Local de Alquízar, doctor Herrera, ha solicitado urgentemente dosis de vacuna antitífica con el propósito de combatir el brote de fiebre tifoidea que se registra en estos momentos en dicha población.

Aumenta la Malaria en Bayamo

Cinco nuevos casos de Paludismo se han registrado en Bayamo, Oriente, según parte oficial remitido por el Jefe Local del Término, lo que demuestra que dicha enfermedad va en aumento dado el número considerable de pacientes que ya existen.

Carnes de procedencia clandestina

Inspectores del Negociado de Bromatología de La Habana impusieron ayer gran número de multas a otras tantos vendedores de carne de res, de procedencia clandestina, que se expendía en el Mercado Libre del Parque de Trillo.

Proyecto rechazado

La Dirección de Sanidad, visto el informe rendido por la de Ingeniería, ha rechazado los planos y memorias del proyecto de establecimiento de una fábrica de tasajo en el pueblo de Florida, Camagüey, propiedad del señor Segundo Tellechea.

Inspecciones de casas y comercios

Durante el pasado mes de mayo el cuerpo de Inspectores del Negociado de Casas y Establecimientos de la Jefatura Local de la Habana llevó a cabo 7,569 inspecciones ordinarias, impuso 153 multas, dió 870 órdenes de obras y dictó tres clausuras.

Cambio en la Junta de Sanidad

El Secretario de Sanidad, ha firmado una Resolución disponiendo que el doctor Guillermo Pérez Peña pase a desempeñar la Jefatura de Despacho de la Junta Nacional de Sanidad y Beneficencia, en sustitución del señor Miguel Angel Tariche, que ha sido trasladado a las órdenes directas del Director de Beneficencia.

Las epidemias

A 219 ascendía ayer el número de atacados de Fiebre Tifoidea en las seis provincias, así como a 4,615 el de palúdicos.

No cumplen el Reglamento

Los industriales de la leche de vaca de Camagüey se han dirigido al Secretario de Sanidad exponiéndole la imposibilidad en que se hallan de cumplir las disposiciones vigentes en el Reglamento de la Leche, a causa de las malas condiciones de los caminos, por lo que ruegan la concesión de un plazo prudencial para llevar a cabo en sus respectivos establos las obras sanitarias que se les ha ordenado.

Museo de Sanidad e Higiene

Ha sido invitado el Jefe de la Sanidad Cubana para que coopere al establecimiento, en la ciudad de New York, de un Museo de Sanidad en la Exposición Mundial de aquella ciudad que ha de inaugurarse el próximo año. En dicho museo se mostrará al público los resultados de las últimas invenciones, tanto médicas como sanitarias.

Por orden del Dr. Zenón Zamora, nuestro Departamento de Sanidad tomará participación en dicha Exposición.

LUZ CABALLERO

DIJO:

"Educar, no es dar carrera para vivir, sino templar el alma para la vida"

LA EPOCA

DICE:

"Economizar no es comprar un artículo malo a un precio ridículo, sino adquirir un artículo bueno a un precio económico".

el público, que cada día en número más creciente nos visita, es el más fiel exponente de las insuperables ventajas que nuestro sistema comercial de compras y ventas exclusivamente al contado brinda a nuestros clientes.

DAMAS CABALLEROS Y NIÑOS

no compren sin visitar antes "La Epoca". Nuestro sistema les brinda TODOS LOS DIAS maravillosas oportunidades.

"la época"

NEPTUNO Y SAN NICOLAS

Es para el público inteligente un símbolo de economía.

GRAN FESTIVAL "IDEALES"

Domingo 6 de Junio de 1937

Patrocinado por la "Asociación de Representantes del Comercio"

en los

Jardines de "LA TROPICAL"

SI UD. ANDA MAL DEL APARATO DIGESTIVO

Siga el consejo de los médicos cuando su aparato digestivo ande mal — indigestión, estreñimiento, agrieras, acidez, náusea, malestar después de comer. Tome Leche de Magnesia de Phillips.

Porque es el más suave, eficaz y seguro regularizador del aparato digestivo, los médicos recomiendan la Leche de Magnesia de Phillips.

Este producto es magnesia líquida concentrada y fué inventado por el Dr. Charles H. Phillips. De absoluta pureza y del más alto valor terapéutico, la Leche de Magnesia de Phillips puede administrarse fácilmente, tiene buen sabor y es completamente inofensiva aunque se use durante mucho tiempo.

No se trata de uno de esos purgantes comunes que mueven violentamente los intestinos y causan náuseas y retortijones, "resultando peor el remedio que la enfermedad."

No! La Leche de Magnesia de Phillips es valiosísima porque elimina directamente la causa de los trastornos comunes del aparato digestivo, gracias a su comprobada triple acción:

1—Alcaliza el contenido del estómago, neutralizando el exceso de acidez.

2—Limpia suavemente el delicado tubo intestinal.

3—Tonifica todo el aparato digestivo.

Ahora también Ud. puede obtener la Leche de Magnesia de Phillips en forma de tabletas, bajo el nombre de "Milma"—en cajitas de 30 tabletas. Cada tableta equivale a una cucharadita de Leche de Magnesia de Phillips.

EL DIA 13 SALE RUMBO A PINAR DEL RIO LA EXCURSION PATRIOTICA

Como reiteradamente hemos anunciado, el próximo día trece, a las seis de la mañana, partirá hacia la ciudad de Pinar del Río la gran excursión patriótica que rendirá en esa fecha, aniversario del natalicio del Lugarteniente General Antonio Maceo, un merecido homenaje a los familiares supervivientes de los Maceo, especialmente a la señora Dominga Maceo y Grajales. Participarán de ese homenaje las más altas autoridades, congresistas, gobernadores, alcaldes y otros muchos elementos que forman parte de la sociedad cubana anhelosos, todos, de rendir máximo tributo a los emparentados con el más bizarro de nuestro guerreros de la independencia que con su ejemplo magnífico luchó por legarnos una patria libre y soberana hasta caer en San Pedro. Los boletos, al precio de un peso por persona, están a la venta en el Consejo Nacional de Veteranos de la Independencia, donde pueden adquirirse.

RADIO-MITIN PRO-REVALORIZACION DE TERRENOS COMPRADOS A PLAZOS

El Comité Central Pro-Revalorizacin de terrenos comprados a plazos, celebrará un radio-mitin el domingo próximo, en el Stadium Arena Cristal, de 4 a 7 de la tarde.

Dicho acto tiene como objetivo intensificar la propaganda en favor de la aprobación del proyecto de ley existente en la Cámara de Representantes, en favor de los pequeños propietarios tenedores de solares a plazos.

Con tal motivo se hace un llamamiento a todos los afectados por el problema que se debate, y se invita a todos los simpatizadores de la Revalorización para dicho radio-mitin. El Comité Central ha fijado la hora de llegada al Stadium a las 3 de la tarde.

Por el Comité Central: Juan H. Armenteros, Presidente; Enrique Freije, Secretario; Jesús Varela, Tesorero.

INTOXICACION

En el primer Centro de Socorro fué asistida de grave intoxicacin Marina Fuentes Fuentes, de 29 años y vecina de Sol 12, que sufrí al ingerir varias pastillas de permanganato.

HURTO

Santos Cárdenas Rodríguez, de San José 98, denunció en la Cuarta Estación que cuando dormía en su domicilio con la puerta de la calle abierta, le hurtaron un pantalón de franela, una faja de cuero y su cartera dactilar, sin que sospeche de nadie.

Dr. HUMBERTO FAZ TABIO

Especialista en ENFERMEDADES DE NIÑOS.
CALZADA No. 90 entre PASEO y A. CONSULTAS de 3 a 5 P. M.
VEDADO Teléfono F-2679

CRONICA HABANERA

JUVENTUD DISTINGUIDA

Engalana nuestra crónica de hoy un lindo retrato de Irene Pagliery y Maciá, una de las señoritas más bellas y más graciosas de la última promoción social.

Es hija del señor F. Pagliery, administrador de la Cervecería La Tropical y de su esposa Lolita Maciá.

LA BODA DE AYER.—Una simpática ceremonia nupcial se verificó ayer, a las once de la mañana, en la residencia de nuestro querido administrador, Celso González y de su interesante esposa, Amelia Hierro, en la Loma del Mazo.

Ante el doctor Armando Rodríguez Lendián, conocido notario de esta ciudad, unieron para siempre sus destinos la bella y muy gentil señorita Rosa América Bataller y el caballeroso joven Celso González Hierro, subcontador del «The National City Bank of New York», la gran institución bancaria donde es muy querido y estimado.

Dicho acto revistió caracteres de intimidad.

Fueron testigos por la dulce fiancee, los señores James Stillman, Evaristo Taboada y Luis Abello, y por el novio, el teniente coronel Manuel López Migoya y los señores José Manuel Mesa y Leopoldo Casas, este último supervisor del «The National City Bank of New York».

Durante la ceremonia, breve y sencilla, lució la señorita Bataller un lindo ramo estilo Colonial, a base de gardenias, con un rico porta-bouquet de encaje.

Aquel ramo, que en todos sus detalles de exquisitez y buen gusto dejaba advertir la mano privilegiada de los hermanos Armand, dueños del gran jardín «El Clavel», lo cambió la novia, terminada la boda, por un bellísimo corsage de orquídeas, de esas incomparables orquídeas que son un privilegio del edén de los hermanos Armand.

La gran casa de los señores de González aparecía adornada con flores, gladiolos y dalias, entre otras, procedentes de «El Clavel».

En viaje de bodas embarcaron en la tarde de ayer los nuevos esposos, para Miami.

¡Felicidades!

SIMPATICA COMIDA.—En el restaurant «El Patio» se celebró anoche una comida.

Ofrecida fué por el distinguido caballero Emilio Bacardí, tan querido en nuestra sociedad, para obsequiar a un grupo de sus amistades.

Preciosa lucía la mesa, adornada con flores.

Junto al anfitrión, que estaba de compañero con la bellísima dama Conchita Martínez Pedro, congregáronse los siguientes matrimonios:

Salvador Castañeda y Nena Pérez Piquero; Ramoncito Martínez Pedro y Marilta Barrueco; Manolo Gamba y Carmen Martínez Pedro; Pedro Grau y Mimí Bacardí; Eloy Castroverde y Elvirita Covani Bacardí; Ramón García Mon y Carmen Fernández Valle y Pascual de Rojas y María Antón.

Y Mr. y Mrs. Ernest Stewart.

Resultó animadísima esta comida, espléndida y exquisita.

EN TRIANON.—Se estrena la estupenda cinta «Miguel Strogoff» o «El correo del Zar», versión maravillosa de la famosa novela de Julio Verne.

«Miguel Strogoff» o «El correo del Zar» constituye una de las obras maestras del séptimo arte.

Todas sus escenas interesan y emocionan.

En la interpretación del principal papel, destácase por su notable labor Antón Walbrook, con el que colaboran Elizabeth Allan, Akim Tamiroff y Margot Grahame.

Para el lunes se anuncia en Trianón la más linda película de Jeannette McDonald, titulada «Primavera».

VIRGINIA FONTS.—En la mañana de ayer, víctima de un fulminante ataque de apendicitis, ha dejado de existir la señorita Virginia Fonts y Oña.

Triste, muy triste, su muerte, ocurrida en los albores de la juventud, cuando con todo el encanto de los quince años, comenzaba a sonreirle la vida y a brillar en los salones por su gracia, su belleza y su simpatía.

Tronchada de dolor con motivo de tan irreparable pérdida, queda su madre, la distinguida señora Tonie Oña viuda de Fonts.

Hasta ella queremos hacer llegar nuestro pésame.

El sepelio ha sido dispuesto para las ocho de la mañana de hoy, partiendo el cortejo fúnebre de la calle Lamparilla.

Dios acoja en su seno a la infortunada Virginia.

EN EL HOTEL SEVILLA.— En gran animación, día tras día.

Así se ve a todas horas el céntrico y aristocrático hotel Sevilla-Biltmore, tan frecuentado por nuestras principales familias.

Anteayer, durante el te bailable, hubo un party animadísimo en honor de la gentil y distinguida dama Valeria Marcos de Ascanio, organizado por las interesantes señoras Juanita Fabián de Mayorkas y María del Pilar Codina viuda de Muñiz.

Fué un party numeroso.

Y muy animado.

DESPEDIDA DE SOLTERA.—En la mañana de ayer, se celebró en el aristocrático Habana Yacht Club, un gran almuerzo.

Organizado fué para despedir de la vida de soltera a la bellísima señorita Lydia Grimany Taquechel, cuyas bodas con el distinguido joven Nicolás Bravo Bockmeyer, están señaladas para mañana, sábado, a las nueve en punto de la noche, en la Iglesia de San Juan de Letrán.

Alrededor de la señorita Grimany, con su interesante hermana Caridad Grimany y sus hermanas políticas, las bellas señoritas Manolita y Loly Bravo, tomó asiento este grupo:

Entre las señoras, Conchita Martínez Pedro, Marilta Barrueco de Martínez Pedro, Carmen Herminia Carranza de Maruri, Ritica Fernández Marcané de Crusellas, Mercy Taquechel de Viñals, Cachita Pérez de Méndez, Hortensia Ganivet, Cusa Sánchez de Ascanio, Mercedes Morales Robelín, Olga Ascanio de Díaz, Marta Díez Muro y Aidita Camacho.

Entre las señoritas: Josefina Ruz, Cecilia Boada, Anita Roelandts, Suzanne de Juan, Matilde Camacho, Conchita Méndez, Caroia Panerai, Graciella Bravo, Nora Valencia, Panchita Martínez, Josefina Recio y la linda María Victoria Quiroga.

EL PRIMER AÑO.—Una fecha feliz, con motivo de cumplir el primer año de casados, será la de hoy para el doctor Enrique Cuéllar, notable oftalmólogo, y para su bella esposa Clara Luisa Díaz.

Llegue hasta ellos nuestra enhorabuena.

LA GRAN VENTA DE JUNIO

APROVECHE LA OPORTUNIDAD DE VESTIRSE MUY ELEGANTE CON VESTIDOS Y SOMBREROS ADQUIRIDOS EN CASA DE

MATHILDE CUMONT

Prado 88

PRECIOS ESPECIALES

CONTINUAN LAS

Grandes Rebajas

en nuestro Depto. de

NIÑOS y NIÑAS

HOY Y MAÑANA

No lo deje usted para última hora! Son tan excepcionales las ofertas, que posiblemente algunas tallas o estilos no lleguen a mañana. Por este ejemplo puede usted juzgar:

TRAJECITOS de warandol

En modelos de gran novedad, diseñados expresamente para usar en la playa y al aire libre. Blancos, con detalles y bordados de color, o en color con detalles y bordados en tonos contrastantes Tallas de 1 a 6 años.

REBAJADOS A 45 cs.

Oportunidades como esta, hay muchas otras, tanto para Niños como para Niñas. Acuda usted hoy mismo a nuestro segundo piso

fin de siglo

san rafael y águila, teléfonos: m-5991-92-93

AUDITORIUM.—Un film pletórico de escenas interesantes se exhibe hoy, en el hermoso «Auditorium».

Trátase de «Muñecos Infernales», magnífica joya de la Metro Goldwyn Mayer, donde nos ofrece una de sus mejores creaciones el formidable actor Lionel Barrymore.

Con éste triunfan en la interpretación, de la película Maureen O-Sullivan y Frank Lawton.

También se exhibe la divertida super-comedia «Mr. Cenicienta» de Betty Furness y Jack Healy.

REY DE LA TORRE.— Un éxito completo, brillantísimo, promete resultar el recital de guitarra que nos ofrecerá el domingo próximo en el Auditorium, a las diez y media de la mañana, el notable músico cubano Rey de la Torre.

Rey de la Torre, cuyo arte incomparable y exquisita sensibilidad le han ganado la admiración de todos los auditorios, ofrece este recital para despedirse de la sociedad habanera con motivo de embarcar próximamente rumbo al Norte.

En su programa figuran obras de gran importancia.

Hélo aquí:

I

Pavanas V y VI: Milán. (Digit. Pujol.)

Courante Allemande: Bach. Segovia.

Andante: Mozart. Llobet.

Variaciones: Sor. Sobre tema de Mozart.

II

Minueto. Preludios del 1 a 5. Sueño. Tárrega.

III

El Mestre: Armoniz de Llobet. (Melodía Popular Catalana).

Suite Castellana: M. Torroba. (Digit. Segovia).

a) Fandanguillo.
b) Arada.
c) Danza.

Fandanguillo: Turina. (Digit. Segovia).

Serenata Española: Albéniz-Llobet. (Cádiz).

BODA NOTARIAL.—Ayer, a las diez de la mañana, ante el notario público, doctor Carlos Cruz, se celebró la boda de la bellísima señorita Elena Martínez Amores y Martínez, con el señor Tomás Orejes y Pérez, perteneciente al alto comercio de la capital.

En dicho acto, verificado en la mayor intimidad, fueron testigos los señores Luciano Carregal y Manuel Rendo.

La novia es hija del señor Manuel Martínez Amores, estimado compañero en el periodismo.

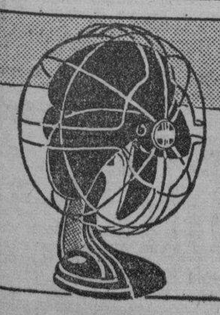

VENTILADOR WESTINGHOUSE BELLEZA FUERZA SILENCIO

M.E.C.D. 2016

DIARIO DE LA MARINA

(S. A.)
FUNDADO EN 1832.
(Dirigido hasta 1919 por D. Nicolás Rivero y Muñiz)
DIRECTOR: Dr. JOSE I. RIVERO
ADMINISTRADOR: D. CELSO GONZALEZ
Domicilio Social: PASEO DE MARTI, número 103
Joshúa B. Powers, Ins. 220St. 42nd. St. New York City

Editado por la Cía. DIARIO DE LA MARINA. (S. A.), cuyo programa consiste «en la defensa de los intereses generales y permanentes de la Nación cubana, de los especiales de la Colonia Española establecida en la misma y de la unión y armonía entre los diversos elementos que conviven en el país». Art. 1o. de los Estatutos.

TELEFONOS DEL DIARIO

Dirección	M-2856
Administración	M-7911
Suscripciones	M-7911
Quejas	M-7911
Clasificados	M-7915
Jefe Redacción	M-1287
Redacción	M-7913
Sports	M-7912
Ag. Guanabacoa	XO-1584

PRECIOS DE SUSCRIPCION

	Territorio Nacional	Extranjero	Países Fuera del Convenio Postal
Año	$ 13.50	$ 17.00	$ 20.00
Semestre	7.00	9.00	11.00
Trimestre	3.75	5.00	6.00
Mes	1.30	——	——
Dominical Semestre	——	5.00	7.00

EDITORIALES

El traslado de la Audiencia

La demolición de la parte del edificio en que estuvo primero el Presidio y Cárcel de la Habana, y después la entonces denominada Secretaría de Instrucción Pública y Bellas Artes, arruinó el resto del mismo, ocupado por la Audiencia.

Esta se halla en condiciones de inseguridad por demás deplorables, a tal punto, que quienes trabajan en ella tienen en constante peligro la vida, sin embargo de lo cual no acaba de decidirse su traslado por falta de local lo suficientemente amplio para instalarla.

Como es sabido, tiene ese edificio varias grietas, algunas muy grandes, en sus paredes principales, y si el año pasado pudieron resistir en la estación de las lluvias la acción del agua, cada día parece más probable que se produzca un derrumbe, por lo cual urge disponer el traslado de la Audiencia, y efectuarlo sin pérdida de tiempo.

El actual secretario de Justicia ha reconocido que eso constituye una necesidad imperativa y, por iniciativa suya, se buscó un local; pero, por lo visto, el elegido no reunía las condiciones requeridas o fué imposible llegar a un arreglo con el propietario del inmueble, porque el hecho es que la Audiencia continúa instalada en el que ocupa desde hace años y que no se ha vuelto a hablar de su traslado, cuando todo aplazamiento determina grave responsabilidad para las autoridades llamadas a ordenarlo.

No hay derecho a tener en peligro no ya al personal de esa repartición de la Administración de Justicia, lo que bastaría para considerar urgente el cambio de local de la misma, sino a las partes, a los letrados, procuradores y público que concurren allí con motivo de los juicios. Por obvias razones el edificio que ocupa la Audiencia debía estar clausurado, y de seguro lo estaría si fuese de propiedad particular. Pero pertenece al Estado, y con lo suyo se ve que no rezan las obligaciones a que están sujetos los propietarios particulares.

Acaso se ofrezca como excusa de la injustificable demora en efectuar el traslado, que no hay local disponible. Anticipémonos a decir que no es cierto. Lo tiene el propio Estado en el amplio edificio sede de la Secretaría de Agricultura. Si en él estuvieron instaladas en otros tiempos esa Secretaría y las de Hacienda y Obras Públicas, ahora, que de aquélla han sido segregadas las ramas de Comercio y Trabajo, por razón natural y lógica tiene que sobrarle espacio para sus oficinas, y en todo caso puede y debe reducirse a lo estrictamente necesario.

De todos modos, la instalación de la Audiencia en ese local sería transitoria, porque más pronto o más tarde ha de construirse el proyectado Palacio de Justicia; pero, entre tanto, se resolvería la situación creada por la evidente inseguridad del que tiene aquella dependencia del Poder Judicial y, por añadidura, el Estado se evitaría el gasto, no desdeñable, que supone el arrendamiento de un edificio adecuado para acomodarla, en el supuesto de que exista alguno de propiedad particular que reúna condiciones. Basta enunciar esto para demostrar que debe hacerse inmediatamente lo que indicamos y que, sin duda, es fácil.

Ya se ha pensado en ello, atendiendo a que responde a razones prácticas, de positiva conveniencia para el Estado; pero, según parece, halló oposición—a nuestro juicio infundada—por parte del secretario de Agricultura, no recordamos si el anterior o el actual, cuando se le planteó el asunto. ¿En qué se basó esa oposición? Habrá sido en cualquier cosa, menos en incapacidad del local, porque a la vista está que lo hay de sobra para la instalación de cualesquiera otra de las dependencias del Estado que se sirve de edificios de propiedad particular por los que tiene que pagar renta, pudiendo ahorrarse el gasto.

Pero no se trata de evitar una nueva erogación, aunque sería por demás conveniente, dado que la escasez de recursos para nivelar el próximo presupuesto ha compelido al Gobierno a proponer impuestos a riesgo de abrumar al contribuyente, pese a estarlo de sobra con las cargas que sobre él pesan; se trata de sacar a la Audiencia de un local que ofrece evidente peligro para su personal y para cuantos por algún motivo van al edificio que ocupa. Y debe sacársela sin más dilación, antes de que comiencen las lluvias torrenciales y ocurra—lo cual es de temer—un derrumbe de funestas consecuencias, pues si es o no muy probable, lo indica el estado verdaderamente ruinoso de algunas de las paredes, que se sostienen casi de milagro, dicho sea sin hipérbole.

América y la defensa del Occidente

EL presidente de la Comisión de Relaciones Exteriores del Senado norteamericano, Mr. Key Pittman, ha hecho unas declaraciones tan atinadas como oportunas. Atinadas, porque en ellas enfoca con mucha precisión la actitud de los Estados Unidos y la del continente americano en general, frente a las pugnas políticas del viejo mundo y en relación con dos líneas de acción bien conocidas: la formulada años ha por el presidente Monroe y sintetizada comúnmente en la frase «América para los americanos» y la practicada en la actualidad por el presidente Roosevelt bajo la denominación de «buena vecindad». Y oportunas, porque nuevamente los nubarrones de un conflicto bélico se han cernido sobre el cielo europeo y aunque el peligro parece, de momento, conjurado, bueno es ir meditando sobre la conducta que seguiría América en el caso de que se rompiesen las hostilidades entre las grandes potencias de Europa.

La posición del senador Pittman es la única sensata y posible en el actual momento americano. Entre la doctrina de Monroe y la del «buen vecino» no hay contradicción. La doctrina de Monroe no puede ser interpretada, a esta altura de los tiempos, como una forma más o menos encubierta de política agresiva. Los Estados Unidos no persiguen, mediante ella, ningún propósito de conquista. Desde aquellas memorables y elevadísimas defensas que hizo Wilson de las pequeñas nacionalidades y de su derecho a la libre determinación en las conferencias de Versalles, existe en los Estados Unidos una corriente cada vez más intensa de respeto hacia los demás pueblos, de aplicación de la doctrina de Monroe en su estricto carácter defensivo, como firme decisión de contener el ansia hegemónica de cualquier potencia en este hemisferio. La política de Roosevelt, medularmente revolucionaria por cuanto que contraría muchos principios y pautas de acción que estuvieron justificados cuando los Estados Unidos estaban en la época del crecimiento, en la «edad crítica» de su desarrollo como pueblo, ha realizado en muchos aspectos el pensamiento wilsoniano, ganando para la gran nación vecina la confianza, no sólo de los demás países americanos, sino de todo el mundo. Hoy en todas partes se mira hacia los Estados Unidos, como al pueblo capaz de imponer serenidad y cordura en un mundo cada día más alterado y delirante.

Otra afirmación interesante del senador Pittman es la siguiente: «Los violentos cambios políticos que siguieron a la guerra mundial, las concepciones radicales de gobierno, derivadas de la tragedia bélica, no han llegado a este hemisferio».

Acaso haya excesivo optimismo en este aserto. Es indudable que ciertas doctrinas extremistas no tienen ambiente en América. Pero no puede negarse tampoco que minorías exiguas, pero vociferantes y duchas en la práctica de la agitación social, tratan en todos los países de crear estados de desintegración propicios a la expansión de sus credos. Claro que tales minorías carecen de fuerza para implantar sus doctrinas allí donde existe una organización político-económica sólida y estable; pero, en cambio, causan innegables trastornos allí donde, por circunstancias diversas, la economía es precaria y endeble y vacilante el aparato estatal. De ahí que no pueda aplicarse una misma fórmula en todos los países del continente, para conjurar el mismo peligro. Hay que tener en cuenta el grado de desarrollo económico, la cultura política y de todos los órdenes, las tradiciones históricas, el emplazamiento geográfico, la psicología colectiva, etc. América debe formar un bloque unitario, indestructible, frente al radicalismo que está a punto de convertir de nuevo a Europa en un campo de Agramante; pero ese bloque ha de integrarse sin que cada uno de los pueblos participantes, pierda o disfrace su autonomía peculiar. Ya lo reconoce el propio senador Pittman cuando dice: «No es deseo de los Estados Unidos, ni sería filosófico, pretender colocar a todos los pueblos del hemisferio occidental en un molde». A la unidad por la diversidad: tal es la buena consigna.

La América tiene ahora una gran misión que cumplir. Es nada menos que el continente de reserva. Mundo joven, que sólo desde hace pocos años, gravita en la historia, vive en función de futuro y no puede dejarse adormecer por los filtros orientales que están haciendo perder la cabeza a Europa. La verdadera «defensa de Occidente» que propugnan los más finos espíritus europeos corresponde a América y ésta debe mantenerse «en forma» para la gran tarea histórica que le está reservada.

COMO LA FLOR DE UN DIA

¿Quién recuerda la isla Julia, que hace sesenta años fué descubierta de pronto en medio del Mediterráneo?

Varias potencias despacharon inmediatamente naves de guerra para tomar posesión de ese punto estratégico, pero los buques no encontraron nada. La isla Julia, de origen volcánico, había desaparecido misteriosamente como había surgido de la profundidad de las aguas.

No es el único hecho del mismo género que se ha registrado. Un geólogo británico, Sir Charles Dils, ha hecho el cálculo de las islas volcánicas que aparecieron durante el pasado siglo.

Son exactamente cincuenta y dos, diez y nueve de las cuales desaparecieron casi inmediatamente. Diez de las restantes ya están habitadas.

Sir Charles Dils no cuenta, desde luego, los islotes madrepóricos que, cada año, afloran a la superficie del mar, especialmente en el Pacífico.

Sin embargo, estos islotes tienen mayores perspectivas de duración a pesar de haber sido construídos por seres infinitamente pequeños, como son los infusorios.

Al Margen de la Historia

TRES ANECDOTAS

—I—

EN su retiro de Ferney, Voltaire se sintió comerciante. Llegó a apasionarse de tal modo por su célebre fábrica de relojes que, día tras día, la visitaba detenidamente, vigilando de cerca a los operarios para que no saliera una sola máquina de sus manos cuyo funcionamiento no fuera perfecto.

Después, sintiéndose precursor de los efes de publicidad del minuto presente, escribía a todos sus amigos unas cartas muy largas recomendándoles que adquirieran relojes de Ferney.

Aun en sus mensajes privados, no dejaba de intercalar un párrafo diciendo: «Hagamos un alto, querido amigo, para hablar de una cosa muy interesante. Por cincuenta luises, le puedo enviar uno de los maravillosos relojes de mi fábrica, que, sin disputa, son los mejores del mundo». Y, a renglón seguido, continuaba desarrollando el tema de su carta con la mayor brillantez.

—II—

El duque de Zaragoza —maquinista del tren real de España— se refugió en Holanda a la caída de la monarquía.

Careciendo de medios de vida, decidió inscribirse en la oficina de solicitudes de empleo que sostiene el Gobierno de la Reina Guillermina.

Con absoluta paciencia fué respondiendo a las preguntas que le dirigió el oficial encargado de hacer su filiación. Dijo su nombre, su edad, el lugar de su nacimiento, etc...

De pronto, el funcionario le dijo:

—¿Tiene usted algún título?

—Sí, —respondió el prócer, con la mayor naturalidad— soy duque de Zaragoza y Grande de España.

El empleado lo miró de arriba abajo y, con la mayor cortesía, exclamó:

—Pues, lo siento muchísimo, señor; pero no tenemos solicitud de ningún duque... Tal vez, dentro de unos días, aparezca alguna señora caprichosa; pero, por el momento, no podemos hacer nada por usted.

Y fué vano el empeño del Grande de España de explicar al funcionario holandés que, a pesar de ser duque era, también, un excelente maquinista.

Actualmente, el duque de Zaragoza pelea en el frente de Bilbao, bajo las banderas nacionalistas.

—III—

Cuando el archiduque Francisco Fernando de Habsburgo, heredero de la corona dual de Austria-Hungría, se encaró con el Alcalde de Sarajevo, minutos después de haber estallado dos bombas a su paso, le gritó, en tono violentísimo:

—¡Es inaudito! ¿Acaso tienen ustedes la costumbre de recibir con dinamita a los miembros de la familia imperial?

El Alcalde, turbadísimo, no tuvo palabras para disculparse ante Su Alteza. Francisco Fernando era la violencia personificada, y resultaba peligroso sostener una disputa con él.

A la media hora de aquel atentado que la providencia frustró, el archiduque, ya más tranquilo, se dispuso a continuar el programa de festejos organizados en su honor.

Tomó asiento en su automóvil, a la derecha de su esposa. De pie, en el estribo, iban algunos oficiales de la nobleza que, en su deseo de proteger al príncipe heredero, no dudaban en exponer sus vidas por él.

El itinerario había sufrido una ligera variación; pero el chofer del Alcalde, que abría la marcha, se equivocó, tomando el camino determinado con anterioridad. Avisado por la policía, dió marcha atrás. El coche de la pareja imperial se detuvo. En ese momento sonaron dos disparos... Sobre las piernas de Francisco Fernando cayó, moribunda, la esposa del archiduque...

La bala de Princip, serbio de nacimiento, pero súbdito austriaco, acababa de provocar la Gran Guerra.

José SANCHEZ-ARCILLA.

LIBROS

«¿A DONDE VA ESPAÑA?»

Bajo el título sugestivo de «¿A dónde va España?», acaba de aparecer en las librerías una obra literaria de verdadero interés en los momentos actuales.

No es un libro de polémica ni de tipo circunstancialista; es simplemente una obra llena de un gran aliento de inquietud patriótica, en donde se estudian con serenidad y con amor varios aspectos y temas sugestivos de la vida, que por ser actuales en nuestra sociedad de hoy, tienen también relieve universal.

«¿A dónde va España?», ha de despertar la curiosidad de todo buen español, porque en sus páginas se abordan temas que, por eternos, son siempre actuales, ya que en ellas se trata de la política, de la personalidad del hombre, de la raza española y las motivaciones constitutivas de su temperamento como elementos determinantes de sus decisiones históricas en el rumbo de sus propios destinos; de la guerra, como elemento que va inseparablemente unido a la manifestación expansiva y creadora de la sociedad; de los fenómenos sociales de las últimas concepciones ideológicas como revulsivos del orden establecido; de la prosecución por el hombre de esa gran cosa que se llama Verdad, promotora de todas las actividades más impulsivas de la conciencia, que todos perseguimos y por la que luchamos desde que el mundo es mundo; y el estudio de un posible Renacimiento español en los fundamentos de la civilización árabe.

Pero además, todo ello matizado de un suave humorismo filosófico, de una prosa agradable y moderna de escritor de última hora con entrada clásica, pero sin dejar de sentir la nueva modalidad literaria de las escuelas modernas que trajo la post guerra a los estilos literarios.

Y con todo esto, dos características preeminentes: su acendrado sabor españolista y la enjundia de sus conceptos y de sus ideas, que tienen un sabor permanente de actualidad para todos los tiempos y meridianos; cualidad inalienable y típica de toda obra que se considere perdurable.

COMENTANDO *Por Roseñada*

«Van a instalar amplificadores en el Congreso»

—¿Qué te parecen esos amplificadores que van a instalar en el Congreso para que el pueblo pueda oir las sesiones?
—¿Qué me parece? Pues una imprudencia...

Epistolario de OTEYZA

EX LIBRIS LUIS DE OTEYZA

Sr. Albrecht de Hapsburgo.

Budapest.

Señor archiduque:

Racha había llegado a ser el antes insólito caso de renunciar los soberanos derechos por las dichas conyugales. La empezó el rey Eduardo de Inglaterra y la continuaron los príncipes Nicolás de Rumania y Carlos de Grecia... Pero no hay racha que no se quiebre, según sabemos los aficionados a verlas venir, y en usted se ha quebrado ésta.

¡Y cómo se ha quebrado! Porque usted no ha hecho dejación de una corona, que poseyera o esperase llegar a poseer, para poder casarse, sino que ha hecho todo lo contrario. Usted se ha divorciado, a ver si con ello, como sus partidarios aseguran, «se facilita su candidatura al trono de Hungría, sin el obstáculo de una esposa plebeya». Esto es, que quebró la racha por completo.

Pues una cosa es renunciar a conseguir una esposa, siendo separarse de la esposa que se tiene, la cosa diametralmente opuesta. Pero Grullo dixit. Sin embargo, yo lo repito, para hacer notar que, entre ambos extremos, hay términos medios. Y resulta sabido que la virtud por igual de los extremos se aparta.

Quiero significar con esto, que aquéllos que de reinar desisten enamorados de una mujer, sin duda se exceden; pero que usted, abandonando a su mujer legítima por la esperanza de llegar a reinar, se excede también indudablemente. Y la prueba de ello está en que usted no se atreve a exponer sincero su intención, y trata de ocultarla, declarando que no tiene prisa de mezclarse en política y que va a hacer un viaje por tierras remotas.

Pero lo cierto es que usted se ha divorciado con el único objeto de intentar subir al trono húngaro. ¿Por qué ni para qué habría de divorciarse si no?... Su matrimonio con la bella y virtuosa señora Irene Lelbach fué dichoso desde el comienzo hasta el fin. Se casó usted con ella cuando Hungría era una república consolidada, y cuando, si pasase a ser una monarquía, lo lógico resultaba que fuese a reinar el archiduque Otto. Luego, la república empezó a tambalearse y surgieron monárquicos más partidarios de usted que del anterior pretendiente; pero usted estaba casado con mujer que no tenía sangre real... ¡Y esto ha sido todo! No engañará usted a nadie disfrazando la causa de su divorcio, que esos indiscretos partidarios suyos pregonan, además.

Deja usted a su esposa, pues, debido al deseo que de reinar tiene. De donde resulta, que hace usted lo contrario del todo que venían haciendo esos románticos al exceso, mencionados anteriormente. Es usted así ¡hasta el exceso, positivista! Pues bien; permítame usted decirle que, exceso por exceso, prefiero el de los enamorados que renuncian a reinar.

Ellos, posiblemente, casi seguramente, hicieron una majadería; pero usted es seguro que ha hecho una charranada. Lamento muchísimo tenérselo que decir, y, no obstante, se lo digo porque tal lo creo. Y le diré más. Ya que se trata de que su esposa es plebeya, he de decirle que para plebeyez la propia de usted, señor archiduque. Se ha portado usted como un «villano harto de ajos», que llamaba a Sancho Panza el hidalgo enamorado de Dulcinea.

Dicho la cual, no me resta sino añadir que deseo se le frustre su pretensión al trono de Hungría, para que se quede usted compuesto y sin esposa, que es peor que sin novia aún.

Por lo demás, con los debidos respetos, quedo suyo atento s. s. q. s. m.

Luis de Oteyza

La Habana, 4 de Junio de 1937.

B R O M A S Y V E R A S

El Derecho de Crítica

El anuncio, en el Congreso, de un proyecto de ley que persiga «a los que hablan mal de ese cuerpo o de los congresistas» es un grave error de los que inspira la irritación y del que ha de curarse, seguramente, el propio Congreso antes de que la intención sea realidad.

Nunca consideré yo la República portuguesa más sólidamente establecida que cuando ví un periódico de Lisboa, monárquico, por supuesto, que a toda página decía: «Los republicanos son unos ladrones». Porque no cabe duda que cuando los republicanos permitían tales diatribas era por estar seguros de sí; de su fuerza de opinión y de su inocencia.

Cuando en el Congreso se ha pensado siquiera imponer la mordaza de una ley, a la opinión pública, es porque no está seguro de su razón y porque ha llegado hasta sus gradas la acusación popular. Y si esto es así, como la propia irritación de los congresistas confiesa, de nada servirá una ley que encarcele, si no se puede levantar rejas a lo largo de la costa para encarcelar a todo el pueblo.

Contra un estado de opinión hostil, no hay más remedio que cambiar los procedimientos y merecer el aplauso, ya que el pueblo no renunciará nunca a su sagrado derecho de opinión y crítica.

Por ejemplo: en el Senado hay un proyecto de ley de Instituto Tabacalero que ha merecido la repulsa de todos aquellos a quienes pretende favorecer. Cosecheros, trabajadores y fabricantes, con unánime coincidencia, se han manifestado contra el despropósito que, según ya hemos dicho múltiples veces, es uno de los casos típicos de ingerencia del Estado en los negocios particulares, en que se obtiene lo contrario de lo que se busca. Para «favorecer» a una industria en crisis se comienza por ponerle trabas y extraerle dos millones de pesos más, para empleomanía oficinesca. Es, repetimos, el disparate clásico de la llamada «Economía dirigida» que ya nadie defiende frente a la economía liberal.

De ese proyecto de Instituto Tabacalero hemos escrito infinitas veces, y el Senado aún no ha resuelto. El primer proyecto del doctor Lucilo de la Peña tenía una orientación acertada y plausible: si no en total, en buena parte era muy beneficioso y bien estudiado; pero pasó a una comisión, la Comisión se dió a elucubrar, como siempre, y se inventó el Instituto.

El primitivo proyecto comprendía el jornal uniforme, según clases de trabajo e industria, y la más importante reforma aún, que prohibía ese enorme error industrial de los regalitos, postales, rifas, etc., en que se ha caído por círculo vicioso por afán de competencia y sin ninguna utilidad para la industria, sino para su perjuicio. Porque el regalo ha de salir del producto y si se compite en precio y en regalo, ha de ser en detrimento de la calidad; mas como el tabaco cubano se consume por su calidad, resulta que los premios y regalos la deprimen y la industria camina hacia el suicidio.

Y esos dos fundamentales principios de moral social y económico-industrial, la fijación de jornales que dignifiquen al obrero y la intria, y la prohibición de pretender el estímulo de ventas por medios artificiales que no sean la propaganda y el mejoramiento del producto, se han convertido en una inmoralidad como el intento de extraerle, a la industria en precario, nuevas energías de su depauperación económica, con que alimentar más parásitos oficinescos y políticos. Y con una inconsciencia que sería delictuosa si el cargo de legislador entrañara responsabilidades, se deja la amenaza pendiente sobre toda la economía de esa segunda industria nacional, y ya no sabemos qué es peor, si el Instituto Tabacalero tal y como se ha elucubrado, hecho ley, o esta incertidumbre que tiene los ánimos suspendidos, el dinero receloso y el trabajo en precario.

Lo mismo podría decirse de la ley de alquileres, que también se anunció como el arribo de un ciclón y ahí están los proyectos de fabricación en suspenso, con el consiguiente perjuicio de los obreros y de todos los negocios dependientes de la venta de materiales, en tanto los señores legisladores discuten un puesto de cónsul, un tramo de carretera o un goce de nómina, en nombre de la equidad en el reparto de los bienes públicos, como si éstos fueran un botín legítimamente conquistado para disfrute de partidos y de partidas.

Jamás hemos visto, en pueblo alguno, candor más grande que este de nuestros políticos y legisladores, pues ya la «sinceridad» deja de ser cinismo para ser ingenuidad. Cuando tan candorosamente se discute a la luz pública el reparto de los puestos; cuando los legisladores, a la salida de los hemiciclos declaran a la prensa sus quejas porque no les han dado bastantes carreteras, o suficientes cargos en la nómina, es que hemos llegado a tener tales enormidades por cosa normal, corriente y natural. Y donde se ignora el bien y el mal, lo moral y lo inmoral, no queda más que el candor de los serafines.

Y, para acallar protestas, los legisladores creen que se puede legislar.

Y sí se puede; pero no contra el derecho de crítica ni contra ningún derecho. Sino contra lo torcido.

Joaquín ARISTIGUETA.

A TRAVES DE LA VIDA

ACIAGOS Y NEFASTOS

Hay que creer en la diosa Fortuna, que es, según opinión de los antiguos romanos y de muchos isleños modernos, vendedores de billetes de lotería, la divinidad que preside los destinos humanos. Prueba de la influencia de esta estimable diosa, es que le fueron erigidos veintiocho templos, es decir, mayor número que al mismo Júpiter.

Desde entonces ha continuado favoreciendo a sus protegidos de un modo tan abiertamente injusto, que ha hecho nacer la sentencia que dice: «Fortuna te dé Dios, hijo...» con lo cual se aconseja no aprender cosa alguna, porque el saber de nada vale. Esta teoría, en completa oposición con las enseñanzas morales, tiene gran número de adeptos.

Pero es precisamente de lo contrario de lo que quiero tratar, porque la buena suerte la encontramos tan natural y justa, que no nos extraña. Son los reveses y los infortunios los que fijan nuestra atención.

Es de los días malos de los que se queja mi amigo Jeremías; porque yo estoy igualmente satisfecho todo el año, lo mismo cuando imponen un nuevo tributo como cuando me dan un plato detestable en el restaurant y me lo hacen pagar caro, por lo mismo, para que me fastidie; pero inútilmente, porque yo soy ecléctico y mi filosofía optimista se acomoda a las razones del doctor Pangloss, que encuentra a todo una explicación plausible. Además yo no como ya en los restaurantes, por causa que conocemos mi amigo el doctor López del Valle, yo y algunas personas impertinentes.

Decía que el bueno del malo de Jeremías me hacía observar que estamos sujetos a la influencia de los días nefastos o funestos, que los señores romanos señalaban con piedras negras y en los que se prohibía todo trabajo, con lo cual se lograba que muchos individuos de todas clases, como obreros, estudiantes y gladiadores, rogasen a los dioses el aumento de los expresados días.

Los que particularmente son infortunados para nosotros, desde que ni Dios ni el Gobierno quieren intervenir en este asunto, son aquellos días de paganismo personal y exclusivo, en que nos sale mal todo lo que hacemos.

—Desde que usted se levanta—me dice Jeremías—puede notar cuando la infausta suerte le persigue. Se dirige usted, muy temprano, a tomar el tranvía, para llegar a tiempo a la oficina. El carro que usted desea—pongamos que es el de Jesús del Monte—está pasando al llegar usted a la esquina, y el motorista se da un baño de rosas al dejarle a usted plantado. Después espera usted el próximo, y pasan los de todas las líneas y hasta unos vagones con materiales. Al fin, aparecen tres «Jesús del Monte», pero como van retrasados, no quieren parar, y casi se ve usted obligado a tenderse sobre la vía. Gritos, escándalo y tragedia que por poco termina en el Precinto.

Como la Calzada del Monte está congestionada, porque no quieren habilitar la calle de Corrales, el carro se retrasa, y usted llega tarde a la oficina. Segunda tragedia.

La influencia perniciosa es tal que en ese día tenga usted mucho cuidado con no casarse, ni prestar dinero, ni hacer declaración alguna. Los romanos eran muy sabios, y se metían en sus casas, y hasta se acostaban para no recibir a nadie, ni amigos, ni cobradores, ni personas que iban a pedir recomendaciones.

—Tiene usted razón—dije yo al amigo Jeremías—; hay días y hasta años, que no está uno para hacer cosa alguna. Dicen que el general Menocal señaló con un adoquín, pintado de chapapote, para que fuera bien negro, el día que aceptó su postulación para Presidente. —Desde entonces, dijo el simpático Mario, si me hubiese puesto a pintar adoquines hubiera tenido que desempedrar toda la Calzada del Monte.

Héctor DE SAAVEDRA

Azaña visto por Basilio Alvarez

Basilio Alvarez, «el Abad de Beiro», como le llama idealizando su personalidad religiosa la revista «Bohemia» en su penúltimo número al encabezar el artículo del inquieto ex-clérigo agrario, publica en la notable revista habanera una semblanza de Azaña.

Brillante panegírico del «soi-disant» presidente de la República Española, más parece escrita la semblanza de «Bohemia» por lo que de inteligente abogado tiene Basilio Alvarez que por su alardeada ponderación de ecuanimidad ante la política de España y su catástrofe.

«A la luz de la contemporaneidad no se descubren tres hombres de la jerarquía de Azaña», dice el crítico. ¡Indudablemente que no!, decimos nosotros. ¡Como que él solo acabó con la unidad española, con sus instituciones seculares, sin sustituirlas, y ya en la pendiente, trata de acabar con España y con él mismo. Le bate el record al Ministro de Ultramar, de quien decía el poeta que en cuatro meses y pico «perdió a Cuba, a Puerto Rico, a Filipinas y a él». Este ha perdido a España, y el Continente está en peligro.

Es fácil sorprender con artículos sobre políticos españoles en estas tierras en que tan poco se les conoce, porque la política española ocupó para todos un segundo plano, incluso para los españoles aquí residentes, hasta que se ha convertido en la gran tragedia mundial; pero de personas que como yo han vivido en España durante el célebre bienio y han seguido después en la prensa española el desenvolvimiento, no resisten al más somero análisis.

No sé por qué todo el mundo izquierdista se empeña en presentar a Azaña como el Apóstol del izquierdismo y del patriotismo español. No hay tal cosa. Ha empleado todos los medios para ensayar desde el primer puesto sus fracasadas teorías de Gobierno, y sólo logró el primer puesto, pero también la mayor catástrofe.

El retiro de los militares que no quisieron acatar la República y el respeto de sus sueldos conseguidos con sus carreras y su sangre, no es sólo un rasgo de noble adversario: es también una previsión del que pensaba después ofender a los cuadros de oficiales en sus propios cuartos de banderas, y destruir la disciplina que indudablemente no es igualitaria, pero es precisa. El militarismo no se combate destruyendo el ejército, sino organizándolo, y él sólo lo anunció a bombos y platillos que lo reformaba, pero no supo sino vejarlo.

Como político escaló la presidencia del Gobierno provisional traicionando el acuerdo del Consejo de Ministros que acordó sostener en las Cortes un criterio ecléctico en cuanto a los artículos 27 y 28 de la Constitución sobre la religión, pues pronunció un discurso en contra del acuerdo y provocó la caída de Alcalá Zamora, que ¡por primera vez! se sintió digno, lo cual no impidió que, como presidente de la República después, sancionara los artículos por cuya revisión había prometido trabajar tan sólo en la política española.

Aprovechó después Azaña el loco levantamiento de Sanjurjo para aprobar festinadamente los dos grandes disparates de su Gobierno; el Estatuto Catalán y la Reforma Agraria.

El Estatuto Catalán, como estaban las cosas, era preciso, pero lo que nadie dice es que Azaña para atraerse los votos de los 30 diputados catalanes, convirtió a Cataluña «estatutariamente» en la explotadora de España. El mundo para ellos; el catalán, el primer idioma; el orden público, bajo su autoridad; la enseñanza, antiespañola, y los aranceles de España íntegros para ellos. Esos 30 votos fueron el «plato de lentejas» con que los catalanes compraron el patriotismo del «Apóstol!»

Y la reforma agraria propiciada por Marcelino Domingo, otro desastre peor que los latifundios y las tierras de señorío. En el primer ensayo se perdieron muchos millones de pesetas, muchas cosechas, y el trabajador siguió peor que antes. ¿Por qué? Sncillamente porque Marcelino Domingo y Azaña eran «agricultores de salón», y aunque el salón sea el del Ateneo y esté lleno de «intelectuales» no es el sitio adecuado para estudiar reformas de cosas en las que hay que vivir y hay que estudiar en el terreno.

En el asunto de Casas Viejas y del Llobregat, hizo lo que hacen hoy los comunistas; ahogar en sangre al que no piensa como ellos, y yo creo que en aquellos casos tenía razón, pero como se había pasado la vida criticando a los demás, resultaba en él una paradoja y un nuevo fracaso teórico-práctico.

Y después ya, perdió los estribos. En la revolución de octubre estuvo del lado del separatismo catalán, y para tener votos en las elecciones, en su ambición de poder que todo lo arrollaba, se echó en brazos del socialismo, pues su partido ni ganando nunca ni podía ganar.

Y después... después ya no ha gobernado. Muñeco de unos y de otros no se ha ido porque no puede, y tiene el castigo de presenciar su fracaso.

¡Indudablemente no se descubren tres hombres de la «jerarquía de Azaña»! Pero es lástima que Basilio Alvarez, que tan brillantes y humanitarias campañas libró en defensa del «paisano», del galleado exprimido por los foros y como adscrito a la gleba, ponga hoy el recuerdo de su personalidad valiente y desapasionada en tela de juicio, viéndolo elogiar a quien él mismo combatió hasta su separación del Partido Radical.

No queremos que este artículo tenga otra censura de Basilio Alvarez que la que se merece por sus elogios a Azaña, cuyos pecados de lesa patria y de lesa humanidad, y cuya egolatría, base de la actual contienda, le hacen ser el hombre nefasto de España por antonomasia, pero sí queremos darle a Don Basilio un consejo, si hasta él llegaran estas líneas; no siga defendiendo a Azaña: su contacto todo lo agosta, y sería lástima que se perdiera su personalidad bajo el peso de sus elogios al hombre que por increíble contraste ha logrado con sus ridículas teorías y su miopía, la destrucción de nuestra querida España.

F. B.

Habana 26, de mayo de 1937.

M.E.C.D. 2016

CRONICA CATOLICA

LA FIESTA DEL SAGRADO CORAZON DE JESUS EN LAS DIVERSAS IGLESIAS

El Jubileo Circular

En la iglesia de San Juan de Letrán el Jubileo Circular.

A las ocho y treinta de la mañana, misa cantada. A continuación la exposición del Santísimo Sacramento.

A las cinco de la tarde, Santo Rosario, Visita a Jesús Sacramentado, cánticos, bendición y reserva.

Segundo día del Triduo al Corazón de Jesús en la iglesia del Carmen

En la iglesia Nuestra Señora del Carmen, segundo día al Triduo al Corazón de Jesús:

A las nueve de la mañana misa solemne.

A las cinco y treinta de la tarde, exposición del Santísimo Sacramento, Rosario, ejercicio del triduo al Corazón de Jesús, sermón por el R. P. Juan Antonio de Jesús Crucificado, C.D., reserva y solemne salve.

En la iglesia de Jesús María y José

A las cinco de la tarde exposición del Santísimo Sacramento, estación rezo del Santo Rosario, ejercicio del mes del Sagrado Corazón de Jesús, bendición y reserva.

En la iglesia del Santo Angel

A las cinco de la tarde, Santo Rosario, ejercicio del mes al Sagrado Corazón de Jesús.

En la capilla de los Padres Paúles de Santos Suárez y Paz

Segundo día del Triduo al Corazón de Jesús por la Guardia de Honor del Corazón de Jesús de la capilla, La Milagrosa de los Padres Paúles de Santos Suárez y Paz. A las ocho de la mañana, misa cantada por el coro de la capilla. A las cinco y treinta de la mañana Santo Rosario, ejercicio del Triduo, bendición y reserva del Santísimo Sacramento. A continuación por ser sábado salve cantada.

Segundo día del solemne novenario de San Antonio en San Francisco

Se celebra el segundo día del novenario a San Antonio de Padua en la iglesia de San Francisco, sita en Cuba y Amargura con el siguiente programa: A las siete y treinta de la mañana, misa cantada de comunión, ejercicio de la novena y veneración de la reliquia del Santo de Padua.

A las cinco de la tarde, exposición del Santísimo Sacramento, corona franciscana ejercicio de la novena, cánticos y reserva.

Se ruega la asistencia a los asociados de la Pía Unión y se invita a los fieles.

El sermón de este día está a cargo del P. Ajuria O. F. M.

Versará sobre el siguiente tema: «El niño y la educación religiosa y moral.

Súplica:—El día 18 a las 3 de la tarde, habrá reparto de ropa a los niños del Catecismo. Y el 20 a las ocho de la mañana, primera comunión de 400 niños. Contribuya según su posibilidad.

Advertencia:—Dos niños que nazcan el día trece, festividad de San Antonio de Padua, y reunan las condiciones serán agraciados con la canastilla de San Antonio.

En la iglesia de las Escuelas Pías de Guanabacoa

Concluye el novenario a Nuestra Señora del Sagrado Corazón de Jesús, en la iglesia de las Escuelas Pías de Guanabacoa: A las ocho y treinta de la mañana. Himno viva siempre Nuestra Señora, misa cantada, plática por el Padre Escolapio Antonio María Entralgo, ejercicio de la novena con gozos cantados. A las siete y treinta de la noche, se cantarán gran salve y Letanías, terminándose el acto piadoso con una despedida.

En la iglesia del Cristo

Después de la misa de seis y treinta de la mañana, ejercicio del mes del Corazón de Jesús.

Se invita a los celadores y socios del Apostolado de la Oración de la Parroquia del Santo Cristo.

En la iglesia de la Merced

A las seis de la tarde, solemnes preces a la Reina y madre de la Merced, Redentora de cautivos en súplica del triunfo de las armas cristianas en España. Rosario, preces de reserva terminándose con la salve y despedida a Nuestra Señora de la Merced.

Apostolado del Corazón de Jesús de la iglesia de Reina

A las ocho de la mañana, misa armonizada y comulgarán ocho coros del Apostolado con sus insignias. A las cinco de la tarde, se expondrá el Santísimo y después de rezado el Santo Rosario y el ejercicio plática, por el Padre Esteban Rivas, S. J. bendición y reserva.

En los demás templos

Santo Rosario, visita a Jesús Sacramentado, lectura espiritual y salve cantada.

De días

Hoy cuatro de junio, celebra sus días el M. R. P. Fray Benito de la Transverberación, Vicario Provincial de la Orden de Padres Carmelitas en Cuba, varón de prudente sabiduría y de santas virtudes cristianas, a quien hoy se tributará un gran homenaje eucarístico en la iglesia del Carmen a las 7.30 de la mañana.

En este día de su cumpleaños y de su fiesta onomástica recibirá múltiples felicitaciones como testimonio de aprecio y gratitud.

«Reinaré en España con mayor fervor que en ninguna otra parte de la tierra»—El Corazón de Jesús al V. P. Hoyos, S. J.

Hace cerca de doscientos años, que el Corazón de Jesús en sus manifestaciones al Venerable P. Hoyos de la Compañía de Jesús le prometió y afirmó: «Yo reinaré en España con mayor fervor y entusiasmo, que en ninguna otra parte de la tierra».

Hoy, viernes cuatro de junio de 1937 festividad del Corazón de Jesús, me dirijo a todos sus devotos de esta isla, para que en este día de su fiesta onomástica, eleven una Oración especial, suplicándole se cumpla su Promesa al Venerable Padre Hoyos S. J. de reinar en España, para que vuelva a reinar la Paz de su Divino Corazón, que es Paz de amoroso consuelo y de eterna unión.

Gabriel BLANCO

Programa del solemne novenario de Nueve Viernes a Jesús Nazareno del Rescate de Arroyo Arenas

Misa de comunión a las ocho y treinta de la mañana.

A las nueve y treinta de la mañana, misa de ministros, cantada por el coro de la Ermita, sermón por el R. P. Dr. Alfredo Llaguno, exposición del Santísimo, ejercicio de la novena bendición y reserva.

Este novenario se efectuará para pedir por la prosperidad de Cuba.

Nota: A las cinco de la tarde al igual de todos los viernes, se tendrá Vía Crucis cantado y Hora Santa.

El Párroco Padre Manuel Rodríguez Rizas, invita a los devotos de Jesús Nazareno del Rescate de Arroyo Arenas.

A las Esposas y Madres Cristianas.

Debido a la fiesta del Corazón de Jesús, la función mensual de la Asociación de Esposas y Madres Cristianas de la iglesia del Santo Cristo, se traslada para el sábado cinco del actual a las ocho de la mañana.

Téngalo presente las asociadas.—El Director, R. P. Fray Claudio García, O.S. A.

Pasionistas

El día cuatro de junio dará principio en la capilla de RR. PP. Pasionistas la solemne fiesta que en honor del Sagrado Corazón de Jesús celebra la Archicofradía de la Guardia de Honor.

Habrá procesión por las calles al rededor de la capilla.

También la archicofradía tiene expuesta un ropero, con que obsequiará a los pobres d ela Víbora.

Celebremos del Corazón El mes de junio en la iglesia de Reina

De nuevo se nos presenta el Corazón de Jesús, con los brazos abiertos en ademán de estrecharnos contra su Corazón y lamentándose de que no nos acerquemos a El nos dice:

«Caed en la cuenta de mi amor; mirad mi Corazón que tanto os ama: devolvedme amor por amor. Celebrad mi Gran Mes y mi Gran Fiesta, porque he venido a traer fuego a la tierra, y ¿qué quiero sino qué arda? Venid a mi Corazón: que siento ansias de derramar sobre vosotros los tesoros de amor y de gracias que de El se desbordan».

El 25 de junio, a las nueve de la mañana Junta de Celadoras.

En la capilla de los RR. PP.

EL COLCHON BEAUTYREST SIMMONS SE VENDE EN TODO EL MUNDO

VENTA ESPECIAL

The Beautyrest is SOLD ALL OVER THE WORLD

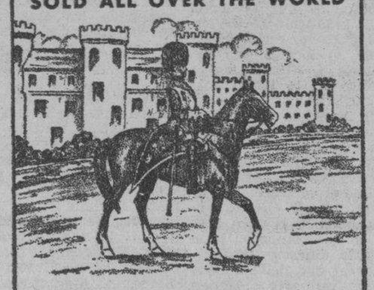

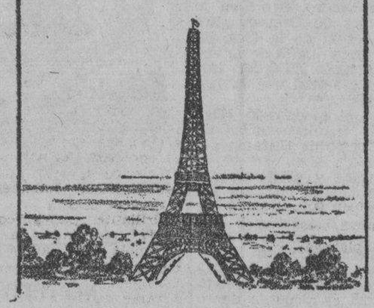

The Beautyrest Mattress by SIMMONS

Famoso en todo el mundo. En Londres, París, Ciudad del Cabo, Tokio, Buenos Aires, etc., hallará Vd. en todas las casas este colchón Beautyrest. Encontrará personas reclamando su «Sueño de Millonario» y pagando más de lo que Vd. paga por él. Estamos vendiéndolo en la Habana a un precio muy atractivo.

Hay una razón por esta reclamación mundial y es porque el colchón Beautyrest da gran confort a su cuerpo durante una tercera parte de su vida, que se pasa durmiendo.

SIMMONS

Los más grandes fabricantes del mundo en camas, bastidores, colchones, Studio Couches y muebles de acero.

Departamento de ventas:
San Rafael y San Nicolás
Teléfono M-7044

EN LA FIESTA ONOMASTICA DEL S. CORAZON DE JESUS

Venid a mí!

«Venid a Mí todos los que
estáis trabajados y abrumados, que yo os aliviaré».
Venid a Mí los que lloráis rendidos
al peso del dolor;
los tristes, miserables, y abatidos
que yo os guardo tesoros escondidos
de consuelos y amor.

Venid los que en las luchas de la vida
implacable y cruel
la desgracia os abrió mortal herida;
yo os ceñiré corona bendecida
de inmarchito laurel.
Los que el yugo cruel de la pobreza
oprime sin cesar
venid a Mí, de la inmortal riqueza
de herederos del cielo, y su grandeza
no os pueden despojar.
Los pobres, miserables pecadores,
venid todos a Mí;
con lágrimas lavad vuestro errores
y dadme vuestro amor; porque de (amores
por vosotros, morí.
El mundo es cárcel árido desierto
y embravecido mar,
más dulce oasis y seguro puerto
mi Corazón os brinda; siempre (abierto
para en El reposar.
Soy fuente de aguas vivas celestiales,
de ellas todos bebed:
quien se sacie en sus límpidos raudales,
de las bajas pasiones terrenales
no sentirá la sed.
Se disipa ante Mí la duda impía,
del error la maldad,
como la noche ante la luz del día;
porque soy la inmortal sabiduría,
soy la Eterna Verdad.
Soy de las almas celestial Esposo,
soy el Padre más tierno y generoso;
por daros gloria y eternal reposo
expiré en una cruz.
Por qué en silencio y soledad me dejas
oh ingrato pecador?
¿No escuchas de mi amor las dulces (quejas,
el silbo con que llama a sus ovejas
el fiel y buen Pastor?
Vuelve a Mí, que en misterios celes- (tiales
en el Sagrario estoy:
quiero darte mis gracias a raudales:
para ser el remedio de tus males
Cuerpo y Sangre te doy.
Reclínate en mi pecho, verdadero
centro de inmenso amor:
dime tus penas que aliviarlas quiero:
yo no soy ¡oh mortal! tu juez severo;
¡yo soy tu Redentor!

HONRAS FUNEBRES EN JESUS DEL MONTE POR EL ALMA DE MONS. GONZALEZ ESTRADA

El Párroco de Jesús del Monte, R. P. José Rodríguez Pérez, celebró en su Iglesia parroquial de Jesús del Monte, solemnes funerales por el eterno descanso de Monseñor Pedro González Estrada, Arzobispo de Atalia, bajo cuyo Pontificado, como Obispo de la Habana, se formó y consagró sacerdote el Padre Rodríguez Pérez.

Se cantó la Vigilia por el Coro parroquial, bajo la dirección del maestro Teodoro Andreano, organista de la Iglesia y el Clero regular y secular asistente al acto.

A la Vigilia, siguió la Misa solemne en la que ofició de Preste, el Párroco P. José Rodríguez Pérez, asistido de los Padres Francisco de la Piedra, Cura Párroco de Managua y Fructuoso Cuervo, Capellán de la Iglesia de las Esclavas del Corazón de Jesús.

Escogidas voces, bajo la drección del maestro anteriormente citado, interpretaron la Misa y Respenso de Belityans.

Ante severo catafalco, adornado con los atributos pontificales, se cantó el Responso final.

Las solemnes honras fúnebres estuvieron muy concurridas.

CRONICA HABANERA

NOVIAS DEL MES

Una boda más que anunciar del capítulo de Junio.

Nos referimos a la de Emma González Ochondorena, con el joven José Luis Azqueta.

Se celebrará el sábado 12, a las seis y media de la tarde, en la iglesia de San Juan de Letrán.

EN LA CAPILLA DE LA SANTA CRUZ.—Amalia Vivó y Salas, bella y gentil señorita, contrajo matrimonio el miércoles, con el doctor Leopoldo Martínez Azoy.

La capilla de la Santa Cruz de Jerusalém, en el Reparto Almendares, lucía preciosa bajo las galas de una bellísima decoración floral en cuya confección se lucieron nuevamente los artistas de «El Clavel», el famoso y elegante jardín nacional de los hermanos Armand.

A los pies del hermoso Cristo, se veía una gran base de flores, como un tapiz de pétalos formado con crisantemos blancos y «easter lillies» cuya inmaculada blancura resaltaba sobre el verdor de las hermosas palmas gigantes que rodeaban el retablo.

A lo largo de la senda nupcial se extendía una doble fila de lindísimos cestos estilo «Imperio» cuajados de las mismas flores y unidos entre sí por una doble guirnalda de esparrago recamada de flores de «easters».

Un adorno primoroso, del mejor gusto.

El ramo de mano era una de esas afortunadas creaciones de los Armand tejida toda con gardenias, afectando la forma de un medallón.

Un triunfo del gran jardín de las novias.

Fueron padrinos la señora Adelaida Salas de Vivó, madre de la novia y el padre del novio, señor Leopoldo Martínez Aguar.

Como testigos por parte de la novia firmaron el conocido especialista, doctor Jorge A. Ponce; los doctores Jesús María Barraqué, Claudio Remírez, Jesús M. Barraque Jr., Guillermo Chaple y Luis Pujadas y el señor Emilio Manrara.

Y por el novio, los doctores Rogelio Díaz Pardo, Fernando Ortiz, Juan Dod, Enrique Fortun, Claudio G. Mendoza y José Rosado Llambí y el señor Eloy Novoa y Lanza.

MAGNIFICO CONCIERTO.—Hoy, a las nueve y media de la noche, se celebrará en el Conservatorio Nacional de Música, un magnífico concierto que ofrece el notable bajo cubano Agustín Gutiérrez Ribal.

Este concierto, que está patrocinado por nuestros más distinguidos elementos, promete verse muy concurrido.

Gutiérrez Ribal, alternando con la exquisita soprano Edelmira de Zayas, nos ofrecerá bellísimos números de Verdi, Gounod, Mascagni, Boito...

Un éxito le auguramos.

EN SUS DIAS.—Un saludo tenemos en esta fecha para el doctor Jesús Roig de Leuchsenring, que celebra su onomástico bajo la advocación del Sagrado Corazón de Jesús.

Un día feliz le deseamos.

EN EL YACHT.—Mrs. Clarence L. Marine, la distinguida dama, figura distingcida de la colonia norteamericana de la capital, ofreció ayer un almuerzo en el Yacht Club.

Ello fué en honor de la gentilísima señora María Luisa Trempton viuda de Betancourt, con motivo de su próximo viaje a Europa.

Alrededor de Mrs. Marine y de su festejada se reunían Marcela Cleard de Barnet, Conchita Ribas de Chibás, Nina Cowley de Rodríguez Morini, Mary McCarthy de Gómez Cueto y Patricia Mencía.

Resultó animadísimo.

Charlas Femeninas de Hortensia Gelabert

—media hora exclusiva de "La Filosofía"—

Sintonice todos los días, a las 2 p. m., la emisora C-M-C-Y, de Autrán y la Cía. Westinghouse E. de Cuba, en 1030 kc., para oír a la eminente actriz cubana Hortensia Gelabert en sus amenísimas y muy interesantes **Charlas Femeninas.**

Hoy, a las dos de la tarde, disertará sobre el siguiente tema:

Anécdotas e intimidadades de don Jacinto Benavente.

Para no subdividir esta charla interesantísima, Hortensia Gelabert le dedicará la media hora completa. Relatará episodios muy pintorescos de la vida del eminente autor de «Los intereses creados»; siendo uno de ellos la manera como don Jacinto pudo salir del Hotel Colón, de Barcelona, al sorprenderlo allí el inicio de la revolución de España.

Es un programa organizado por Propagandas Joffre, exclusivo para «La Filosofía», con motivo de su gran venta anual

"Junio, mes del cliente", una venta seria, una venta que entusiasma y satisface.

LA FILOSOFÍA

VAMOS a dar en este anuncio algunos detalles de dos artículos populares: medias y carteras.

Y debido a la extraordinaria afluencia de público —a pesar de haber reforzado el número de vendedores—, nos permitimos rogar a ustedes que vengan temprano. En las primeras horas de la mañana se compra con más comodidad y podemos prestar mejor servicio.

Medias

Medias de seda «Filosofía», tipo chiffón, tallas del 8 al 10 ..... **0.50**
(Precio regular: 65 cts.)

Medias seda «Du Barry», pie francés, chiffón y semi doble **0.60**
(Precio regular: 80 cts.)

Medias de seda «Gold Seal», tejido chiffón y semi doble —garantizadas de primera— **0,72**
(Precio regular: 95 cts.)

Medias de seda «Gold Seal» y «Filosofía», tejido de gasa, finísimas, y también de chiffón crepé —garantizadas de primera— **1.00**
(Precio regular: 1.25)

Los demás tipos de medias de mejores calidades, —"Kayser" y otras—, han sido también rebajadas considerablemente con motivo de nuestra gran venta "JUNIO, MES DEL CLIENTE".

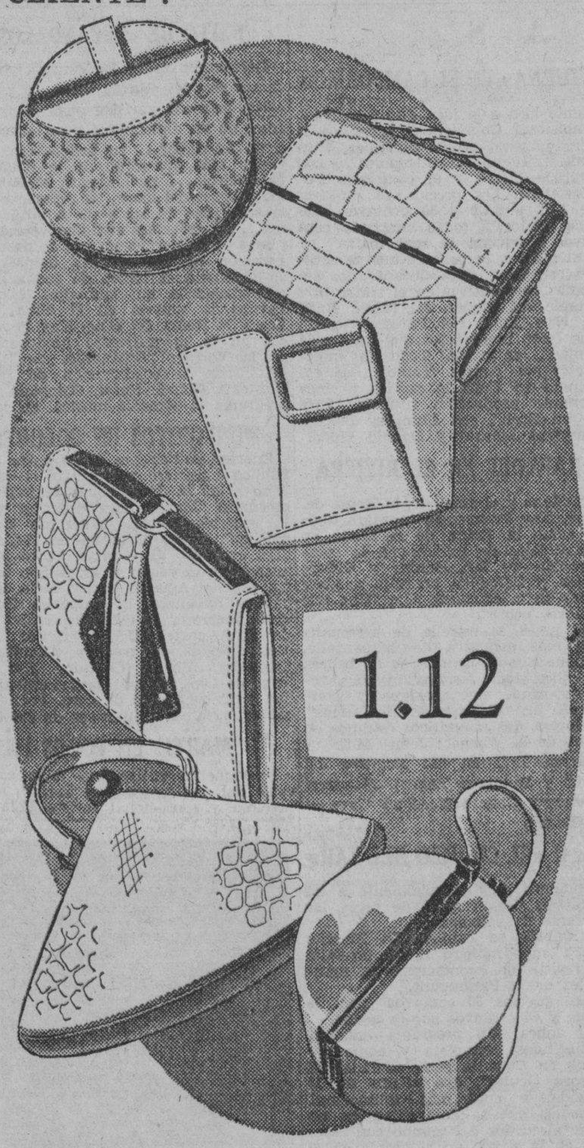

Carteras

Compre ahora cuantas carteras necesite. Aproveche esta sensacional oferta, pues oportunidades semejantes no se repiten.

Ofrecemos **150 nuevos modelos** de carteras blancas y en colores de moda, importadas de los Estados Unidos especialmente para la gran venta **"Junio, mes del cliente".**

Carteras modernísimas todas, con el mismo "cachet" de elegancia que las de más alto precio y sin embargo las hemos marcado al muy reducido de **1.12.** ¡Venga a buscar hoy su cartera!

Las carteras mejores, las de precio medio y también las más finas han sido asimismo remarcadas de completo acuerdo con nuestra gran venta

"Junio, mes del cliente", una venta seria, una venta que entusiasma y satisface.

LA FILOSOFÍA

M.E.C.D. 2016

PAYRET
HOY DESDE las 2 de la TARDE HOY
El MEJOR PROGRAMA presentado hasta el DIA!
METRO presenta la maravilla cinematográfica
MADRE TIERRA
con PAUL MUNI y LOUISE RAINER la MEJOR PELICULA de TODOS los TIEMPOS - DOS HORAS de DURACION
A las 4:17 y 9:15 ESTRENO de la Linda película en español
QUE HAGO con la CRIATURA?
por LEOPOLDO ORTIN y GLORIA MORELL
Una HORA de RISA CONTINUA! - Exclusivas PORTOLES
TARDE 20¢ NOCHE 30¢ Tert. 10¢

Cartel del Día

POR LOS TEATROS

PRINCIPAL. A-6737.—A las 9 y media: «Los caballeros».

MARTI. M-2724.—«Cielo prohibido», «Capullos de abril» y variedades.

POR LOS CINES

CAMPOAMOR. A-7054.—A todas horas: «La llave nocturna», «Hombres intrépidos» y comedias.

NACIONAL. A-6700.—A todas horas: «Miguel Strogoff» o «El correo del Zar», «El fantasma de la pista» y comedia.

ENCANTO. M-6055.—A todas horas: «Escándalos de París», comedia y cartón.

ALKAZAR. A-6869.—A todas horas: «Preludio de amor», «Una millonaria pobre» y revista.

AUDITORIUM. F-4555.— «Muñecos infernales» y «Mr. Cenicienta».

PAYRET. A-7157.—«Madre tierra» y «¿Qué hago con la criatura?»

RIVIERA. F-2040.—«La llave nocturna» y «Cuidado con los marinos».

TRIANON. F-2403.— «Miguel Strogoff» o «El correo del Zar», y «El fantasma de la pista».

RADIO-CINE.M-1407.—«Primavera», cartón, comedia y variedad.

NEPTUNO. M-1515.—«Mundos individuales» y «Sanghai».

ROXY. FO-3255.—«Charlie Chan en la ópera» y «Rosa de Francia».

REINA. M-2272.—«Horizontes perdidos» y «La legión del terror».

RIALTO. M-1831.—«Nostradamus» y «El testigo extraordinario».

LARA. M-2421.—«La fuga de Tarzán» y «Un Adán sin Eva».

PRADO. M-4817.—«Amor a toda máquina» y «El gato y el violín».

VERDUN. A-9206.— «Ramona» y «Locuras de estudiantes».

ACTUALIDADES. M-5575.—«La ley de la sangre», «Danubio azul» y episodio.

ESMERALDA. M-4080.—«Don Quintín el amargao» y «El rancho del exterminio».

LIRA. M-4474.—«Chin-Ching» y «El optimista dinámico».

MAJESTIC. M-4477.—«Vaya un Romeu» y «El gavilán».

FLORENCIA. U-6758.— «La mujer fantasma» y «Los amos del aguacero».

OLIMPIC. F-6263.—«El pecado de los hijos» y «Tres señoritas a la moderna».

VEDADO. F-3128.—«El pecado de los hijos» y «Cartas a un ídolo».

TOSCA. I-3099.—«El ángel blanco» y «El campeón de polo».

MODERNO. X-1305.—«Luz de esperanza» y «El gato fatídico».

NORMA. X-2120.— «Cuando cantan las estrellas» y comedias.

WILSON. U-5863.—«Cuando cantan las estrellas» y «Su noche de bodas».

MAXIM. U-7049.—«Su majestad el tango» y «Boulevard Hollywood».

INGLATERRA. M-5527. — «Cuando cantan las estrellas» y «Su noche de bodas».

CUBA. M-9796.—«El hombre que hacía milagros» y «Sólo vivimos una vez».

SALON ROJO. M-4794.—«El ángel de las tinieblas» y «Mujer, marido y amante».

UNIVERSAL. Egido y Monte.— «La cruz del indio» y «Dinero del cielo».

BELGICA. A-9128.— «Tres señoritas a la moderna» y «Travesía heroica».

VIOLETA. M-3238.—«El pobre Pérez» y «El cantor de los llanos».

ENCANTO
HOY WARNER presenta a KAY FRANCIS en Escándalos de PARIS
3D¢ 4D¢
LUNES SIMONE SIMON en EL LAGO de las DAMAS

HOY CAMPOAMOR RIVIERA
NUEVA UNIVERSAL presenta a BORIS KARLOFF
LA LLAVE NOCTURNA
con Jean ROGERS y Warren HULL
20¢ TARDE Niños 15¢ Tert. 10¢ NOCHE 30¢
¡Un CUMULO de EMOCIONES!

ESCENARIO y PANTALLA

ENCANTO: «ESCANDALOS DE PARIS»

Comenzaron ayer en «El Encanto» las exhibiciones regulares de «Escándalos de París», película que mereció los honores del pre-estreno en el mes de abril.

Esta producción, inspirada en el célebre «caso Stavinsky», es de la buena que el cine hollywoodense ha exhibido últimamente entre nosotros. Tiene, en primer término, el interés humano de su personaje central, que en la película se llama Orloff, aunque en seguida descubrimos que se trata de la contrafigura de aquel estafador internacional, cuyas últimas jugadas causaron tanto revuelo en la opinión pública francesa. Claude Rains, actor de talento, nos da una versión sugestiva del personaje. Ha tenido el acierto—como advertimos al pre-estrenarse el «film»—de «compaginar la repulsión esencial que inspira con cierta emanación simpática, que brilla en sus ojos y vibra en sus palabras en los momentos más arduos de su actuación, cuando se ve precisado a un operar rápido, entre circunstancias desfavorables o simplemente difíciles». Otro rasgo interesante destaca Rains: la veta sentimental del «bandido de industria», su afección cierta, seria, entrañable, hacia la mujer que, candorosamente, sin conciencia de lo que hacía, le ayudó a escalar las más altas posiciones. Aun en los momentos más arduos, cuando se ve obligado a bracear desesperadamente entre dificultades superiores a su ingenio, Orloff tiene siempre una sonrisa, una mirada, un apretón cordial para su noble compañera de andanzas No es Claude Rains un actor de buen porte. Mas por eso mismo su «composición» del Orloff resulta meritísima. Ha buscado señalar en su semblante la chispa de la atracción diabólica, esa fealdad magnética que abre todas las puertas más fácilmente que la belleza vulgar. Un actor buen mozo nunca hubiera podido interpretar con justeza este personaje.

Frente a esta sugestión a contrapelo, la belleza inmediata de Kay Francis se destaca de un modo imperioso. La Mlle. Picó que ella interpreta viene a ser como el complemento que el protagonista necesitaba para conquistar al mundo, o, mejor dicho, «su mundo», el mundo de las finanzas, de las grandes jugadas de bolsa, de los «affaires» escandalosos. Mlle. Picó, con su belleza, con su elegancia, con su prestigio social, era la pantalla ideal que Orloff usaba para disimular sus turbios negocios. Uno de los aspectos más interesantes de la película es el paralelismo entre esas dos vidas: la del negociante y la de su inocente colaboradora. Mientras ella deslumbraba a la alta sociedad parisién con la fastuosidad de sus modelos, en un juego frívolo y encantador, él va urdiendo con hilos de codicia, de espaldas a ella, el drama de que va a ser víctima. Esta coexistencia de comedia y tragedia, que dura hasta el final, es uno de los atractivos de este film.

Claro que no faltan las concesiones al gusto rutinario del público, inclusives casi todas ellas en los episodios en que interviene Nicky, el joven diplomático inglés, enamorado de Mlle. Picó. Pero a pesar de ellas, «Escándalos de París» es una película valiosa, montada con gran lujo e interpretada con verdadero acierto.

Francisco ICHASO.

RADIO CINE: «PRIMAVERA»

En "Primavera" ("Maytime") Jeanette MacDonald y Nelson Eddy se han consagrado como la más notable pareja del cine musical. La adorable soprano y el apuesto barítono cantan en esta película bellísimas canciones y hermosos "pezzi" de ópera. Pero además viven una fábula de amor llena de encanto, desenvuelta entre peripecias sentimentales y dramáticas del mayor interés.

No es "Primavera" una comedia musical de tipo corriente. Es un drama realista, en que la vocación artística y la pasión amorosa entran en conflicto. Pero como quiera que el drama surge entre dos artistas del canto, este hecho sirve de coyuntura para que se nos ofrezcan bellos "shows" musicales que seducen al público. Interpretación irreprochable, presentación suntuosa, fotografía de primer orden, son otros de los alicientes de "Primavera", una de las películas que mayor éxito han alcanzado últimamente.

Si quiere admirar a Jeanette Mac Donald y a Nelson Eddy en una labor superior a la de "¡Oh, Marietta!" y "Rose Marie" y a John Barrymore en uno de los papeles más trágicos de su brillante carrera, vea hoy "Primavera" en el "Radio-Cine", como parte de un programa en que figuran la variedad "Fiesta en Santa Bárbara", el cartón "Las ranas del mundo" y un noticiario. Horas de "Primavera": 3 y 30, 6 y 20 y 9 y 30.

La función es continua desde las 2 y media. Precios: 30 centavos luneta los mayores antes de las 6 y media y 40 después de esa hora. Los niños 20 y la tertulia 10 a toda hora.

El domingo, gran matinée a la 1. El lunes, un estupendo programa a precios populares: "Amor en maniobras", divertida producción española por Charito Leonís y el cómico Castrito, y "Música, besos y mujeres", suntuosa y frívola revista por Charles (Buddy) Rogers.

HOY RADIO CINE
UNICO en CUBA con AIRE ACONDICIONADO SANO y PURO
ULTIMOS DIAS de la GRAN PELICULA Metro Goldwyn Mayer que LLENA A DIARIO. NUESTRA ESPACIOSA SALA!!
PRIMAVERA
Sublime creación de la IDEAL PAREJA JEANETTE MacDonald y NELSON Eddy
REVISTAS - COMEDIAS - VARIEDAD en COLORES completan el programa
30¢ hasta las 6½ Niños 20¢ Tert 10¢ 40¢ Después
EL PROXIMO ESTRENO ES:
MUSICA, BESOS y MUJERES con Charles Buddy ROGERS y la graciosísima película española "EL AMOR en MANIOBRAS" por CHARITO LEONIS y "CASTRITO" - RISA CONTINUA - PRECIOS POPULARES!

COSAS DE CINELANDIA

CINE Y NOVELA

¿Suplanta el espectador al lector? ¿Se oponen estas dos formas de arte, novela y cine?

El cine, armado de sus poderosas posibilidades expresivas, sonoro y parlante, con color y relieve muy pronto, servido por una técnica riquísima y por una amplia selección de personalidades en su producción, parece ser, en verdad, un muy serio contendor.

¿Será el dominador exclusivo? ¿Desaparecerán la novela y el teatro reemplazadas por él, nos repetimos? Vaticinar terminantemente siempre es excesivo. No sabemos las inesperadas aplicaciones y nuevas rutas que el arte cinematográfico puede adquirir. Pero dentro de la realidad actual, apreciando con serenidad los hechos, es factible hacer previsiones y juzgar los destinos de determinadas realidades de la vida social contemporánea.

Podemos preguntarnos con derecho si la expansión del cine se produce en verdad a expensas de la novela. De que lo hace a expensas del teatro las dudas parecen menores. Pero ¿de la novela? Si hay diferencia y sí que la hay, entre un espectador teatral y uno cinematográfico en sus actitudes de captación y en el hecho mismo de espectar una cosa u otra, la diferencia se vuelve infinitamente más marcada cuando la comparación se refiere a entre un habitué de cine y un lector de novelas. Son muy pocas las cosas que tienen de común.

Observando de cerca, el acto de ver una película se parece sólo muy remotamente al de leer una novela. El cine, tal como se nos presenta actualmente—y parece que aún más en el porvenir—reviste un doble carácter de arte plástico y arte dramático. Por un lado opera con imágenes físicas que llegan materialmente a los ojos con todo su mundo de movimiento y perspectivas tratando sin equívocos de producir efectos plásticos. Por otro, inseparablemente ligado al anterior, busca efectos dramáticos, es decir, de acción humana. Y he ahí su identidad con el teatro y más lejana con la novela

Por ser arte dramático que se expresa por medios plásticos llevados a la suma perfección técnica—y en cierto sentido idealizados al modo fáustico por la fotografía en movimiento—el cine es, a este respecto, la prolongación del teatro dramático—aunque no lo sea del musical y otros, por diversos motivos—pero no podría serlo en ningún caso de la novela.

La novela no se vale de medios plásticos inmediatos. La novela es un arte dramático intelectual. No presenta en una escena material ni de fotografía movida sus personajes, sino que los narra o los presenta por medios verbales, y medios verbales cuyo valor conceptual está inmensamente trabajado, hasta el punto de ser la palabra del relato, para el novelista dueño de su oficio, el soporte irreal de un mundo de imágenes, acciones, ideas y sensaciones comunicados de modo casi directo intelectualmente.

La película es una serie de hechos consumados que van siendo vertiginosamente trasmitidos al espectador. En la novela, el hilo verbal del relato no es sino un proceso de temas inconclusos sobre los que el lector debe recrear en sí mismo el drama, consumarlo, practicarlo, revivirlo como suyo propio, y hacerlo una experiencia personal. No otra cosa realiza el ejecutante en el violín o el piano con la partitura.

Aquí los defensores de la novela extreman la nota. Dicen que puesto que el cine no es capaz de provocar en el espectador sino muy limitadamente esa actividad creadora que la novela suscita en el lector, el cine no es un gran arte. Y ello es verdadero si se entiende sólo gran arte dramático. No lo es cuando el cine consciente de sus fines y posibilidades, busca ser lo que debe, lo que es, es decir, un gran arte plástico dramático, negación y superación del gran teatro de todos los tiempos. El cine para los pueblos contemporáneos es lo que fué la tragedia para los griegos, el drama para los últimos siglos anteriores a nuestra época. Y hay que recordar como ejemplo, frente a esta pretendida pugna entre novela y cine, que nunca las tragedias griegas quitaron lectores a la Ilíada y la Odisea, novelas de entonces.

Hace poco, contemplando la película «David Copperfield», filmada de acuerdo con la novela de Dickens, esta contradicción se me aclaraba. Este film es magistralmente hermoso. Yo había leído en la adolescencia «David Copperfield». La película me deslumbró. Sentí en lo vivo los vaticinios de Dreiser. ¿Era una mejor expresión de la tragedia de la vida del joven inglés de la segunda mitad del siglo XIX, tan humano, la película actual que la novela de Dickens?

Volví a coger el empolvado «David Cooperfield» familiar—prima de la revista «El Correo de Ultramar»—y lo releí.

La película veloz y plásticamente hermosísima, se perfiló ante mi recuerdo en toda su expresividad de sombra y luz, de fisonomías claras y voces cargadas de sentido e insinuación, pero permaneciendo siempre recuerdo de película. De las palabras pronto olvidadas del relato de Dickens surgió el recuerdo denso de la vida real. La experiencia de David se volvía mi propia experiencia. Por unas horas había vivido como mía propia otra vida humana, y ella se quedaba en mi memoria como vida también. Y es que el gran arte dramático de la novela es siempre comunión de humanidad.

Joaquín Gallegos Lara.

TRIANON: «MIGUEL STROGOFF» O «EL CORREO DEL ZAR»

Otro gran triunfo se anotará hoy este elegante y concurrido teatro. Sus carteleras anuncian un film extraordinario, espectacular, grandioso. «Michael Strogoff» o «El Correo del Zar», la formidable super-producción R. K. O. Radio, basada en la famosa novela del mismo nombre del magistral escritor francés Julio Verne, considerado el hombre de letras de más imaginación de nuestros tiempos. Toda la emoción y el exquisito y sensacional romance que encierran sus preciosas páginas, han sido transportados a la pantalla con lujo de detalles y espectacularidad nunca vista. Anton Walbrook, actor que ha cosechado los más lisonjeros éxitos en la interpretación de «Michael Strogoff» o «El Correo del Zar» en las tablas, hace un triunfal debut ante el lienzo, en su magna creación del mismo personaje. Su labor ya ha sido premiada por la crítica mundial. Pronto será un gran favorito. Con él intervienen en la interpretación, Elizabeth Allan, Akim Tamiroff y Margot Grahame. Vea «Michael Strogoff» o «El Correo del Zar» hoy, en nuestras tandas preferentes de 5 y 15 y 9:45. En los turnos de 4:00 y 8:30: «El fantasma de la pista» de Ann Dvorak y Smith Ballew.

El lunes: «Primavera», el maravilloso romance musical, bellamente interpretado por la famosa pareja de cantante y amantes Jeannette McDonald y Nelson Eddy.

PAYRET: «MADRE TIERRA»

Un hombre y una mujer luchando contra las alternativas de la suerte en un suelo secular como el de la China, en una tierra que a veces produce abundantes cosechas, que alegran al campesino, pero que otras veces, resquebrajada por la sequía, mata de hambre al labriego... Los horrores de la revolución ,asolándolo todo... La invasión de una plaga de langostas,tomada directamente del natural, en un alarde de realismo insuperable. Magníficos panoramas de la zona más misteriosa del mundo: la China tradicional, supersticiosa, paciente y refinada. Y una interpretación insuperable, con Paul Muni y Luisa Rainer como principales figuras: eso es «Madre Tierra» («The Good Earth»), la sensacional película considerada como una de las grandes epopeyas del cinematógrafo.

Quien quiera saborear una emoción honda, tanto artística como simplemente humana, no deje de ver «Madre Tierra», que se exhibe hoy en el «Payret» en función continua desde las 2, juntamente con la graciosa película en español «¿Qué hago con la criatura?», interpretada por el genial actor cómico mexicano «Chato» Ortín, una comedia y un noticiario. Precios: 20 centavos luneta los mayores antes de las 6 y media y 30 centavos después de esa hora. Los niños 15 centavos y la tertulia 10 centavos a todas horas.

El domingo, la mejor matinée de La Habana a la 1 p. m. El lunes: «Jardines de Murcia».

NOTAS

B. KARLOFF EN «LA LLAVE NOCTURNA» EN EL CAMPOAMOR

¡Un cúmulo de emociones...! La alarma cunde por doquier...! La policía, las autoridades, el Servicio Secreto, los G-Men... todos los cuerpos de seguridad están desorientados... los robos y asesinatos se cometen impunemente... un misterio indescriptible rodea el caso más insólito en la historia criminal de los Estados Unidos... tragedia intensa... una película que impresiona intensamente, y sobrecoge de espanto desde su primera hasta su última escena, esto y mucho más es "La llave nocturna", donde Boris Karloff, (Frankenstein), el hombre de las mil caras, nos da su mejor interpretación, con la colaboración de Jean Rogers, Warren Hull y Allan Baxter. ¿Qué es "La llave nocturna"? ¿Es el producto de una mente loca o la idea de un malvado ambicioso? Completa el programa la film de gran acción dinámica, titulada "Hombres intrépidos", con Frankie Darro, y el Noticiario Fox Movietone. Los precios, 20 centavos de 1.1|2 a 6.1|2 y 30 centavos después. Niños, a todas horas, 15 centavos y tertulia 10 centavos.

El martes, la película que se exhibió con gran éxito durante dos semanas consecutivas en el teatro más grande del mundo el "Music Hall" de New York, "El Paraíso Negro", una farsa humorística que trata a la Biblia... en broma! Todos sus intérpretes son negros. También se estrenará en Cuba la exótica y emocionante producción titulada "Tres en un Edén", con Humprey Bogart, Margaret Lindsay y Donald Wood.

«LA LLAVE NOCTURNA» CON KARLOFF EN EL RIVIERA

¡La alarma cunde por doquier... la policía está desorientada... el misterio más estremecedor reina en la noche... una venganza única... un cúmulo de emociones... un nuevo Boris Karloff, véalo en "La llave nocturna". "La llave nocturna" abre todas las puertas, descubre todos los secretos e impresiona intensamente a todos...! Colaboran con Boris Karloff, Jean Rogers, Warren Hull y Allan Baxter. Completa el programa la divertida comedia de la Paramount "Cuidado con los marinos", con Lew Ayres, Mary Carlisle y Larry Crabbe, cartón y el Noticiario Universal. Los precios para hoy, 20 centavos por la tarde y 30 por la noche. Niños, tarde y noche, 15 centavos y tertulia 10 centavos.

Mañana y el domingo, la Reina del Cine, Kay Francis, se consagra ahora como la Reina de la Moda en "Escándalos de París", con la colaboración de Ian Hunter y Claude Rains, y Columbia presenta a Mary Astor en la excitante film "Una millonaria pobre".

El lunes, la estrella de personalidad más atractiva de la pantalla, Simone Simon, la ingenua de belleza diabólica, toda fascinación, toda voluptuosidad, que apasiona y conmueve, en "El Lago de las Damas".

Martes, dos magníficos estrenos en Cuba de la Warner: Jean Muir y Warren Hull en "El Fugitivo del Aire" y Humprey Bogart. Margaret Lindsay y Donald Wood en "Tres en un Edén".

NACIONAL: «MIGUEL STROGOFF» O «EL CORREO DEL ZAR»

Como era de esperarse, el éxito en el Nacional, de la película "Miguel Strogoff o El Correo del Czar", ha ido in crescendo y de ello buena prueba es que en las exhibiciones de ayer ha habido tanto o más público que en las del estreno. El espectador sigue con creciente interés toda la trama de la famosa novela que con ese título escribió Julio Verne y a la cual ha dado vida magistralmente la R. K. O. Radio. El notable actor vienés Anton Walbrook en el role de Miguel Strogoff, así como Amin Tamiroff en el del traidor Ivan y Margot Grahame y Elizabeth Allan, contribuyen con su talento interpretativo al éxito de este gran film.

Hoy se repite "Miguel Strogoff o El Correo del Czar" a las 3.23, 6.30 y 9.50 completándose el programa del día con la interesante producción "El Fantasma de la Pista" por Ann Devorah y Harry Carey, que recomendamos muy especialmente a los fanáticos por el sport de reyes, las carreras de caballos.

También se exhibe "La Marcha del Tiempo número 11", y no falta la revista de acontecimientos mundiales de la Paramount.

Los precios 30 centavos por la tarde y 40 centavos por la noche.

El lunes: Un programa máximo, exhibiéndose completa y como estreno en Cuba la serie titulada "El Tesoro Oculto", que consta de 15 episodios a cuál más sensacional, episodios que se desarrollan en un viaje alrededor del mundo con escenas en la tierra, en el aire y en el fondo del mar.

El martes y miércoles: "Madre Tierra", por Paul Muni y Luisa Rainer y el jueves en programa de gala el preestreno de "Pies de seda", por la pareja de triunfadores Fred Astaire y Ginger Rogers.

EXITO DE «ESCANDALOS DE PARIS» EN EL ENCANTO

Desafiando todos los convencionalismos sociales, Nicole Picot, la preciosa maniquí parisién jugó con el amor de un diplomático y se entregó a un estafador... su belleza era el tesoro más apreciado de la ciudad más frívola... nacida para afrontar los peligros del amor, su corazón era la esperanza de todos sus admiradores... su poder era envidiado por las reinas... su hermosura era la desesperación de las grandes damas... su elegancia el tópico de todas las conversaciones, sin embargo, Nicole llevaba la muerte en el alma...! Vea a la Reina del Cine, Kay Francis, en la magnificente producción de la Warner "Escándalos de París", con la colaboración de Ian Hunter y Claude Rains. Completa el programa la comedia musical en colores "Un día de Alegría", el graciosísimo cartón "El Aprendiz de Aviador", y el Noticiario Fox Movietone Los precios, 30 centavos de 3.1|2 a 6.1|2 y 40 centavos después. Niños a todas horas 20 centavos.

Mañana, conjuntamente con "Escándalos de París", se estrenará la magnífica producción "Huyendo del pasado", con Rochelle Hudson, Robert Kent y Jack La Rue.

El lunes, Simone Simon en "El Lago de las Damas". Una novela de Vicky Baum, es por sí sola un motivo de éxito, pero si a esto se agrega un reparto tan excelente como constituye la atracción de Simone Simon, la ingenua de belleza diabólica, toda fascinación, toda voluptuosidad, que apasiona y conmueve, tendremos la seguridad de encontrarnos ante una excelente film.

«MUÑEQUITOS EN COLORES» Y «ESTAMPAS ESPAÑOLAS»

Enorme entusiasmo existe entre el público habanero por asistir el sábado a las 12 de la noche al radioescenario "Martí" para disfrutar de la soberbia revista "Estampas Españolas", donde actuarán un verdadero conjunto de etrellas. Entre los mismos se destacan el magnífico tenor español Agustín Godoy, ídolo del público habanero, la simpática Zoraida Marrero, el Gitanillo, bailarín de gran cartel, Celeste Grijó, la Betty Boops en persona, Candita Quintana, Alberto Garrido, Humberto de Dios, 12 esculturales chiquillas y 10 caballeros de coro. Preciosas evoluciones... números de grandes zarzuelas... espectáculo novedoso... En la pantalla una soberbia producción.

Y el domingo a las 10 de la mañana se celebrará una grandiosa función infantil, estrenándose la preciosa revista "Muñequitos en colores", bajo la dirección de Sarita Justiz. Es ésta una magnífica revista infantil, donde actúa un verdadero conjunto de niños estrellas, con evoluciones de Arturo Rodríguez. Cartones en colores, revistas, cintas documentales y comedias graciosísimas. Sólo 30 centavos pagarán los mayores y 20 centavos los niños.

MARTI: EN TODOS LOS SHOWS «LLAVE LLAVE»

Nuevamente vuelve hoy a la escena del radioescenario "Martí" la preciosa y sensacional revista "Llave-Llave", original del maestro Rodrigo Prats. En ella actúan Alberto Garrido, Candita Quintana, Federico Piñero, Alicia Rico, Lazo D'Argos, Humberto de Dios, Harrison y 12 esculturales chiquillas. Acompañamiento musical a cargo de la orquesta que dirige el maestro Rodrigo Prats. Fantasías coreográficas... música exquisita... emoción... gracia... coros de danzarinas de abanicos... Los shows van a las 5 y media y 10 de la noche, trasmitiéndose por radio. La función comienza desde la una y media, exhibiéndose dos soberbias producciones: "Capullos de Abril" y "Cielo Prohibido". Cartones, comedias y revistas completan el programa cinematográfico. Sólo 20 centavos vale antes de las 6 y media y 15 centavos después. Niños 15 centavos. Mañana sábado a las 12 de la noche se estrenará la preciosa revista "Estampas Españolas", debutando Agustín Godoy, Celeste Grijó, Alberto Garrido, el Gitanillo, Candita Quintana, Humberto de Dios, 12 muchachas de coro y 10 caballeros. Cuadros de preciosas zarzuelas. Exquisitas melodías. En la pantalla una gran película. El domingo a las 10 de la mañana estreno de "Muñequitos en colores" preciosa revista de niños, bajo la dirección de Sarita Justiz. Cartones comedias, y revistas. No deje de traer a sus hijos.

Socorrito González, protagonista de la graciosísima comedia «Los Caballeros», que será estrenada esta noche en el «Principal».

Teatro Principal de la Comedia

Hoy
Socorrito González
Estreno de
'Los Caballeros'
la más cómica de las comedias de Quintero y Guillén.
Luneta 60 cts. Butaca 30 cts

GRAN TRIUNFO DE GRACE MOORE EN EL ALKAZAR

Con éxito ruidoso continúa exhibiéndose "Preludio de Amor". Conozca a una nueva Grace Moore, que usted nunca se imaginó pudiera existir, como la ardiente y amorosa heroina de la más galante película en años y años... una deliciosa criatura que se compró un marido en México... lo sedujo con las privilegiadas notas de su garganta y consiguió su amor en un final tan clamoroso que usted lo seguirá celebrando por meses y meses... todo esto sucede en "Preludio de amor", el más clamoroso de todos los "hits" de Grace Moore. Colaboran con ella Cary Grant y Luis Alberni. También se estrena el excitante drama "Una milonaria pobre", con Mary Astor al frente de un selecto reparto, el graciosísimo cartón en colores "El muchacho y su perro", y el episodio número 1 de "Jim de las Selvas", y el Noticiario Fox Movietone. Los precios, 20 centavos de 1.1|2 a 6.1|2 y 30 centavos después. Niños a todas horas 15 centavos y tertulia 10 centavos.

Un gangster audaz y temerario pretende escapar de las garras de la Ley, secuestrando el avión en que trata de fugarse. Lo más intenso que se ha hecho en tragedias que se remontan hasta las nubes, tal es "El Fugitivo en los Aires", con Jean Muir y Warren Hull en los principales papeles. La más sensacional fuga de la historia espeluznante de los criminales fugitivos... la cámara de un avión convertida en cámara mortuoria y la venganza esgrimiendo su mano en la sombra. También se exhibirá el hit musical "Las Preciosas", con Dick Powel, Joan Blondell, Jeanne Madden, Warren William y Frank McHugh, y el episodio número 2 de "Jim de las Selvas".

GACETILLAS

AUDITORIUM: «MUÑECOS INFERNALES» Y «MR. CENICIENTA»

Dos estrenos presentan para hoy, las carteleras de este favorito teatro. En las tandas elegantes de 5:15 y 9:45, «Muñecos Infernales» (Devil Doll) la sensacional obra de A. Merritt, de gran popularidad en los Estados Unidos. Dirigida por el famoso Tod Browning, el hombre que más sabe en Hollywood de la «magia negra», es una originalísima y emocionante película del más espectacular interés. La fórmula de reducir los átomos y lograr, por este medio, reducir el tamaño natural de todos los seres de la creación, a una sexta parte de su estatura. La interpretación principal de «Muñecos Infernales», está a cargo del formidable actor Lionel Barrymore el que logra uno de sus más grandes triunfos artísticos. Con él colaboran Maureen O-Sullivan, Frank Lawton, Henry B. Walthall y Robert Greig. Y el otro film del programa es la divertidísima super-comedia «Mr. Cenicienta» (Mr. Cinderella) éxito de Betty Furness, Jack Haley, Arthur Treacher y Monroe Owsley. Precios: Luneta, tarde 30 centavos. Noche 40 centavos. Niños 20 centavos. Tertulia 10 centavos.

El lunes: «Una mujer sola», la magnífica producción de la bella actriz rusa, Ann Sten con Henry Wilcoxon y la interesante película «Vírgenes de Bali».

VEASE más GACETILLAS en la página DIEZ

NEPTUNO: HOMENAJE A CHARLES BOYER

Hoy, como homenaje al gran favorito Charles Boyer, la empresa de este teatro, presenta sus dos mejores creaciones «Mundos individuales», con la colaboración de Claudette Colbert, Joan Bennett y Joel McCrea y «Shanghai», con Loretta Young, cartón y Noticiario Fox completan el programa. Los precios: 15 centavos de 2 y media a 6 y media y 20 centavos después. Niños a todas horas 10 centavos.

Mañana y el domingo, la obra maestra de Frank Kapra, «Horizontes perdidos» con Ronald Colman, considerada como una de las grandes epopeyas del cinematógrafo.

Quien quiera saborear una emoción honda, tanto artística como simplemente humana, no deje de ver «Madre Tierra», que se exhibe hoy en el «Payret» en función continua desde las 2, juntamente con la graciosa película en español «¿Qué hago con la criatura?», interpretada por el genial actor cómico mexicano «Chato» Ortín, una comedia y un noticiario. Precios: 20 centavos luneta los mayores antes de las 6 y media y 30 centavos después de esa hora. Los niños 15 centavos y la tertulia 10 centavos a todas horas.

El domingo, la mejor matinée de La Habana a la 1 p. m. El lunes: «Jardines de Murcia».

NACIONAL AUDITORIUM
HOY 30¢ y 40¢
TRIUNFO R.K.O. RADIO en 1937
MIGUEL STROGOFF o EL CORREO del CZAR
con ANTON WALBROOK
Elizabeth Allan • Margot Grahame • Akim Tamiroff
Eric Blore • Fay Bainter
RKO - RADIO PICTURE
-ADEMAS-
"El FANTASMA de la PISTA" con Ann DVORAK

NEPTUNO: HOMENAJE A CHARLES BOYER

Hoy, como homenaje al gran favorito Charles Boyer, la empresa de este teatro, presenta sus dos mejores creaciones «Mundos individuales», con la colaboración de Claudette Colbert, Joan Bennett y Joel McCrea y «Shanghai», con Loretta Young, cartón y Noticiario Fox completan el programa. Los precios: 15 centavos de 2 y media a 6 y media y 20 centavos después. Niños a todas horas 10 centavos.

Mañana y el domingo, la obra maestra de Frank Kapra, «Horizontes perdidos» con Ronald Colman, considerada como una de las grandes epopeyas del cinematógrafo.

Quien quiera saborear una emoción honda, tanto artística como simplemente humana, no deje de ver «Madre Tierra», que se exhibe hoy en el «Payret» en función continua desde las 2, juntamente con la graciosa película en español «¿Qué hago con la criatura?», interpretada por el genial actor cómico mexicano «Chato» Ortín, una comedia y un noticiario. Precios: 20 centavos luneta los mayores antes de las 6 y media y 30 centavos después de esa hora. Los niños 15 centavos y la tertulia 10 centavos a todas horas.

El domingo, la mejor matinée de La Habana a la 1 p. m. El lunes: «Jardines de Murcia».

ROXY: «CHARLIE CHAN EN LA OPERA»

El notable actor Warner Oland, que ha llevado a la pantalla su famosa creación del papel del inimitable y originalísimo detective chino Chan, triunfa una vez más en su última película, «Chan en la Opera», que estrena hoy el «Cine Roxy». Esta vez Oland es secundado admirablemente por el célebre Boris Karloff, el rey de los asesinos cinematográficos, siendo verdaderamente notables y espeluznantes las escenas en las que se enfrentan el loco exaltado (Karloff) y el detective Chan, la sangre fría personificada. Muy eficazmente cooperan en el éxito del film Keye Luke, Charlotte Henry y Margaret Irving, siendo además la presentación magnífica con algunos decorados absolutamente macabros...

Completa el programa la preciosa variedad en colores: «Sinfonía Celestial», y la interesantísima producción hablad aen español, «Rosa de Francia», por el conocidísimo actor Antonio Moreno y la encantadora Rosita Díaz.

Precios: 15 centavos luneta por la tarde, 20 centavos por la noche. Tertulia familiar y niños, 10 centavos a todas horas.

Mañana estreno de la película que habla al corazón... «Luz de Esperanza», por el estupendo actor Errol Flynn y Anita Luise. Además cartón comedia musical, un episodio y a petición una de las películas más celebradas de la Reina del Cinema la elegante Kay Francis, titulada: «Su primer beso».

REINA: «HORIZONTES PERDIDOS» CON R. COLMAN

«Horizontes perdidos» la película que ha sido catalogada en todos los países del mundo, como la más soberbia producción de todos los tiempos. «Horizontes perdidos» es la adaptación de la novela del mismo nombre de James Hilton. «Horizontes perdidos» con Ronald Colman, se convierte en un entretenimiento épico, Frank Kapra el genial creador de Superespectáculos ha logrado la realización de un ideal acariciado por años y años. «Horizontes perdidos» se llevará hoy a la pantalla del super-cine de Reina y Rayo, teléfonos M-2272 y M-4313.

La acompaña la otra producción Columbia: «La legión del terror» con Bruce Cabot y Mary Brian, completando las carteleras una revista Paramount un cartón y una variedad.

Las entradas como de costumbre serán: 15 centavos la luneta hasta las seis y media y 20 centavos después. Niños 10 centavos y la cómoda tertulia familiar 10 centavos.

Mañana: «Tres tíos ladinos».

LARA: «LA FUGA DE TARZAN». 10 CTS.

Dos preciosas películas forman el programa que brinda a sus asiduos hoy el confortable y elegante cine de las familias «Lara», de Prado y Virtudes, con el teléfono M-2421.

En función continua de 2 de la tarde a 11 y 30, se exhibirá revista, comedia, estreno de la preciosa, original interesante película de aventuras: «La fuga de Tarzán» con Johnny Weissmuller y Maureen O-Sullivan y estreno de la deliciosa regia, magnífica producción: «Un Adán sin Eva» con Myrna Loy y Roberts Montgomery.

Precios: 10 centavos la luneta a todas horas. Entre y salga cuando quiera.

Mañana: «La fuga de Tarzán» y «Las manos de Orlac».

LUNES 7
PAYRET
"LOS JARDINES de MURCIA"
con JUANITA MONTENEGRO
Producción Francesa realizada en las auténticas huertas murcianas!!
Fiel adaptación del famoso drama "MARIA del CARMEN"

CINEFANATICOS: El próximo sábado aparecerá, en la colección de artistas de cine con que les obsequia AVANCE, el admirado FRANCHOT TONE

M.E.C.D. 2016

CRONICA HABANERA

EN EL ENCANTO Y RIVIERA

Muy concurridos se vieron ayer los elegantes teatros «Encanto» y «Riviera', dos de los cines que más favorece la sociedad habanera .

Fué con motivo del estreno de la interesantísima producción de la Warner, titulada «Los escándalos de París», interpretada por la reina del cine, Kay Francis, con el concurso de Ian Keith y Claude Rains.

Esta cinta gustó muchísimo por su nueva trama y la magnífica interpretración de los actores.

En «Riviera» se completó el programa con el estreno de «Una millonaria pobre», por un selecto reparto.

Hoy se repite en el «Encanto», «Los escándalos de París», exhibiéndose además, la comedia en colores, «Un día de alegría» y el cartón «El aprendiz de aviador».

Entre la señoras que asistieron al estreno de ayer, se encontraban las siguientes:

Crucita Maytorena de Luti, esposa del Encargado de Negocios de Argentina.

Raquel Montoulieu de Sánchez Batista, Virginia Justiniani Vda. de Castellanos, Margot Forcade de Cárdenas, Elena Vieta de Ramos, Adolfina Valdés Cantero de Martínez, María Isabel Pardo de Solberg, María Isabel Gutiérrez Vda. de Alamilla.

Blanca Broch de Albertini.

Lily del Portillo de Hurtado de Mendoza. María Esperanza Cortés de la Torre, Augusta de la Cova de Ramírez León, Trina Armengol Vda. de Jiménez, Pilar Reboul de Fernández, Estela Riva de Blanck, Margarita Sanz de Figueredo.

María Luisa Delgado de Reyes.

Cuca Pons de Texidor.

Serafina Rodríguez de Rosado.

Tulia Rodríguez de Muiño, Isabel Pérez Vda. de Galán, Isabel de Vega Vda. de Aenlle, Conchita Fernández Longa de Giquel, Lolita de la Vega, Cristina Plasencia de Rodríguez Lamult, Evelia González de Rosende Roca.

Lolita Rams Vda. de Gaye.

Carmela Otero de Valenzuela, Josefina Delgado de Menéndez, Conchita Montoto de Cerra, Julia Bolado de Entrialgo, Zoila Pérez Fernández de del Valle. Mercedes Pell de Solís, Sra. Camino de Márquez.

Pina Díaz de Rivas.

Alicia Párraga de Mendoza.

Nena Herrera de Gumá, Generosa Santamarina de Roces, Alicia Miranda, María Barillas de Linares, Estela Baena de Ruiz, Josefina Pividal de Vasconcelos, Nena Bascuas Vda. de Portilla, Camila Mejer de Galán.

Clara Carreras de Mendieta.

Mercy del Monte de Maciá, Yiyina de Cárdenas de Romney, Clarissa Ruiz de Smith, Betty Paz de Posada, Zeida Ochoa de Morales, Ana Julia Abalo de Durland, Gilda Fehrmann, Chea Pedroso de García, Lucía Larrea de Aixalá.

Consuelo Lamar de Mendoza.

María Antonia Alonso de Aspuru.

Amparo de la Arena de García Vega, Elena Menocal de Massaguer, Ana Simpson de Rocamora, Graziella Simpson de Armstrong, Olga Valdés Macías de Peláez, Leo Rodríguez de Fernández Muñiz, Carmela Caballero de Quesada, Marión Grinda de Basarrate.

María Esperanza Montalvo de Lobo.

Terina Souza de del Valle.

Mary Caballero de Ichaso.

Margot Jorge de Gutiérrez de Celis, Florinda Jardines de Viamontes, Raquel Sánchez Montoulieu de Hevia, Rosita Paradela de Morales Coello, Julieta B. de Suris, Silvia Soto Navarro de Cape, Lidia Dotres de Blez.

Chea Pedroso de García.

Josefina Mencía de Varona.

Herminia Saladrigas de Terry, Nena García Vega de Selma, Moraima del Pico de Portela, Clara Sampedro de Barraqué, Carmita Montoto de Sampedro, Ofelia Cortés de Cano, Silvia Vieites de Maxwell, Nice de Soto de Méndez Plasencia.

Guillermina Pérez Fernández.

Carmelina Laurieta de Fondón.

Silvia Gross de Pavón, Lolita Morera de García Alonso, Silvia Díaz de Villegas de Flores, Carmelina Giquel de Fernández, Matilde Dorrbécquer de Pérez.

Lola María Sánchez de Argüelles, Ofelia Cortina de Arango, Evangelina Figueredo de Cubas, Esther Seiglie de Fabré, Gloria de las Cuevas Pura de las Cuevas de Deetjen, Mercedes Ravelo de Lutz.

Y Mercedita Muñiz de Argüelles.

Señoritas:

Alicia Castellanos, Georgina Martín, Estelita Andreu, Margot y Gabriela Menéndez, Margot Lancís, Mercedes y Luz Longa

Sara Giménez

Rosa Morales Zaldo, Alicia y Luisa María González Lanuza, Esperancita Plasencia, Rosita Rayneri, Eugenia Martínez, Josefina Aballí

Silvia de los Reyes.

Adela María de la Torre

Olga Beltrons, Angelita Sanz, Addie Machado, Mercedita Muiño, Mercy Poblet, Raquel González del Valle, Cristinita Saladrigas, Lourdes Caballero

Fina Bascuas.

Helena y María Maciá.

María Teresa Freyre.

Rosa Amelia Rodríguez Cáceres, Lidia Bustillo, Silvia Linares, Cuca García Vega, Florindita y Leonor Viamontes, Carmen Luisa y Marietta Aenlle.

Seida Portal.

Chuchú Pérez, Gilda Galán, Hortensia Miranda, Florencia y Silvia Sierma, Josefina y Lourdes Hurtado de Mendoza. Mingtoy Texidor, Ofelia Gómez de Molina.

Mercy Sosa.

Nelly de León.

Anita, Ada y Graziella de Blanck, Aristela Ruiz, Lourdes Vasconcelos, Nena Rodríguez García, Jerry López, Chiquitica y Sarita Paradela.

Minita Pérez Chaumont.

María Carlota Méndez.

Cucu Alvarez Fonts, Regina Pando, Minita Alvarez Tabio, Josefina y Nelia Picó, Gloria Solís, Mahelya Sánchez Parra.

Y Maeta Roces.

DEL CINE «RIVIERA».—Un magnífico estreno ofrece hoy el simpático Cine «Riviera», de la calle 23, en el Vedado.

Trátase de «La llave nocturna», impresionante cinta por el famoso actor Boris Karloff, en un papel completamente nuevo.

Se completa el programa con la simpática comedia «Cuidado con los marinos», por Lew Ayres, Mary Carlisle y Larry Crabbe, y cartones y revistas.

A propósito del «Riviera», tenemos una noticia que ha de causar gran alegría en nuestra sociedad.

Los señores Carlos M. Sánchez, propietario de dicho cine, y Ernesto P. Smith, el caballeroso empresario, han firmado contrato con la acreditada firma Carrier para instalar una magnífica planta de aire acondicionado, que lo pondrá al nivel de los grandes coliseos del mundo entero.

El próximo mes de julio comenzarán los trabajos.

Felicitamos a dichos señores por tan excelente idea.

EN LA IGLESIA DE REINA.—En honor de San Luis Gonzaga se verificó ayer tarde una gran salve y en la mañana de hoy tendrá efecto una solemne misa en la Iglesia del Sagrado Corazón de Jesús, de la Calzada de la Reina.

Para ambos actos llevaron a cabo los floristas maestros de «El Clavel», el elegante y conocido jardín de los hermanos Armand, el adorno floral del altar.

Un adorno bellísimo, como esos a los que nos tienen acostumbrados los Armand, hecho todo a base de gladiolos «Pureza», crisantemos blancos y «easter lillies».

Una maravilla.

MARIA DEL CARMEN SALAS.—La encantadora señorita María del Carmen Salas, cuyo nombre aparece asociado al de las hermanas Salas, del elegante «atelier» de Prado 71, ha sido operada de apendicitis en la Quinta de Dependientes por el reputado doctor Stincer, auxiliado del doctor Ferrer.

Hacemos votos por su total restablecimiento.

EN LA IGLESIA DE SAN FRANCISCO.— La floreciente Asociación religiosa, «Verdaderos Amigos del Corazón de Jesús», radicada en el templo de San Francisco de Asís, celebra hoy viernes su fiesta patronal en honor del Sagrado Corazón.

La fiesta principal tendrá lugar a las 9 a. m.

El Coro Franciscano mixto, con unos treinta niños, tiples y voces escogidas, interpretará la misa a tres voces mixtas, de Perosi.

La oración sagrada está encomendada al orador franciscano P. Serafín Ajuria.

Luis DE POSADA.

—¡ALTO AQUI!—

3 1/2 VARAS de Seda Fría con flores muy grandes. Lo más nuevo. Lo más barato. Lo mejor. $2.10

3 1/2 VARAS Crepé Corteza. Colores en rosa, azul, maíz y blanco. Algo muy superior. $1.20

4 VARAS Linón Suizo Calado. Muchos colores. Muy fresco y agradable. $2.80

4 VARAS Chiffón francés de seda. Estampados preciosos. Que vale a $1.15 vara. $2.72

1 Par Medias de Seda Pura. Chiffón o Semi Dobles. $1.00

Pida una demostración de por qué duran más.

MESA DE RETAZOS

RETAZOS DE SEDA. TODOS TAMAÑOS Y PRECIOS. — REVUELVA LA MESA HASTA QUE ENCUENTRE EL TAMAÑO QUE LE CONVIENE

Menéndez, Granda y Cía.

ALMACENES EL SOL MONTE 68

TELEFONO M-3498

FRENTE A MARTE Y BELONA

Ordena el Alcalde de la Habana que sean repuestos varios empleados de acuerdo con la Ley de Servicio Civil

Sacarán a subasta pública en fecha próxima, la rotulación y numeración de calles y casas. Dispuesta la clausura de establecimientos cuyos propietarios no pagan los tributos

El Alcalde municipal concurrió ayer al Ayuntamiento, instalándose en su despacho, donde resolvió distintos asuntos administrativos con el secretario de la Administración, el jefe de Despacho de la Alcaldía, el jefe de Gobernación municipal y su secretario particular, retirándose en horas de la tarde.

Resuelven en el Municipio reposiciones ordenadas

En cambio de impresiones celebrado entre el alcalde y el secretario de la Administración, doctor Orosmán Viamontes, fué acordado decretar las reposiciones ordenadas por la Comisión del Servicio Civil de los empleados María Ortega Odio, Paulina Campos Cárdenas, Santos Castillo, Federico Navarro y Adelo Pérez, todos los cuales habrán de tomar posesión de sus cargos mañana, sábado, ante el jefe de Personal del Municipio, sustituyendo a los que han venido ocupando esas plazas.

Con esta determinación, el doctor Beruff Mendieta ha demostrado que desea interpretar las órdenes de los altos organismos del Gobierno, y que por justicia y equidad les corresponde a cada uno de los beneficiados, teniendo en cuenta los años de servicios que tenían prestados a la Administración.

Se estudia resolver todas las reposiciones

Asimismo el alcalde municipal ha designado al secretario de la Administración y al jefe de Consultoría Municipal, para que estudien todos los expedientes de reposiciones ordenadas por la Comisión del Servicio Civil que se encuentran pendientes de cumplimiento.

Pagó ayer el Municipio más de seis mil pesos

Fueron cursadas ayer las nóminas y libramientos correspondientes a los haberes de los funcionarios y empleados de los departamentos de Tesorería y Secretaría de la Administración, ascendentes a 6,343 pesos 25 centavos, esperándose que hoy habrán de cobrar los que prestan servicios como ordenanzas en la Cámara Municipal.

El Municipio protege a becados huérfanos

El doctor Beruff Mendieta ha dado instrucciones al jefe del Departamento de Asistencia y Previsión Sociales para que en los planteles donde existen niños o niñas becados por el Municipio, y su situación sea precaria, principalmente si son huérfanos, sean sostenidos durante todo el tiempo de vacaciones.

Irá a subasta la rotulación y numeración de calles y casas

El alcalde municipal, ayer, cerca de las dos de la tarde, cuando departía con los reporters en su despacho, dijo que se estaban terminando los pliegos de condiciones para celebrar la subasta de rotulación de calles y numeración de casas en todo el municipio, lo que daría a conocer oportunamente la administración municipal.

La sesión única comenzará el día 15 de junio actual

Al propio tiempo el alcalde dijo a los reporters que, aunque el acuerdo de la Cámara Municipal relativo a implantar la sesión única en las dependencias del Municipio, no había llegado todavía a su poder, se complacía en afirmar que desde el próximo día 15 del actual mes sería comenzada dicha sesión, de conformidad con lo que había ofrecido a sus subalternos.

Ciento veinticinco farolas para la Avenida de los Presidentes

Propónese el doctor Beruff Mendieta adquirir las 125 farolas lumínicas que la Administración municipal había ofrecido colocar en la Avenida de los Presidentes.

Trescientos cuarenta expedientes en la Junta de Amillaramiento

La Junta de Amillaramiento Municipal tiene dispuesto reunirse hoy en sesión, como de costumbre, esperando poder conocer en la misma de 340 expedientes de fincas urbanas que han sufrido alteraciones en sus rentas, conforme a las declaraciones de sus propietarios.

Orden de clausura contra los morosos

El jefe del Departamento de Impuestos Municipales ha dado instrucciones a los vigilantes de la Policía Nacional que vienen prestando tan eficientes servicios como agentes de apremio, para que procedan a la clausura de toda industria o comercio que figure entre los contribuyentes morosos y se hayan agotado todos los medios persuasivos para que liquiden sus adeudos.

UNA DENUNCIA

El vigilante 2613, Antonio Basulto, arrestó a John Waquer, de 36 años y vecino del vapor «Oriente», por acusarlo Andrés Gonvehendo, de Rusia, de 43 años y vecino de San Pedro 12, de haberle vendido un aeroplano en miniatura, de su invención para que lo vendiera en los Estados Unidos, habiendo convenido en darle $50 en el acto y $300 cuando regresara y que se apropió de dicho aparato sin que cumpliera su compromiso.

ESTAFA

Manuel Suárez Valdés, de 32 años y de Mercaderes 33, denunció en la Segunda Estación que le entregó a un individuo que sólo conoce por José Valle, 30 fracciones de billetes para el pasado sorteo y que éste, después de venderlas, se apropió del dinero.

Jarabe de Dusart

RECALCIFICANTE • RECONSTITUYENTE

NOTICIAS SINTETICAS DE LA SECRETARIA DE COMERCIO

El Registrador Mercantil de Remedios ha remitido a la Sección de Estadísticas de la Secretaría de Comercio una relación de las altas y bajas efectuadas por aquél Registro durante el pasado mes de mayo, donde fueron inscriptos 39 comercios y sólo tres se dieron de baja.

También han comunicado a la Secretaría de Comercio los Registradores Mercantiles de Ciego de Avila y Pinar del Río, que durante el pasado mes, se registraron 14 inscripciones de nuevos comercios y siete bajas, en el primero de esos lugares, y dos altas y dos bajas, en el segundo.

El director de la entidad denominada Havana Sugar Trading Company, Departamento de Café, se ha dirigido por medio de una comunicación al director de Comercio de esta Secretaría, informándole que debido al aumento del arancel, el aceite de soya de procedencia danesa, ha desaparecido casi totalmente el índice de importación de este artículo en Cuba, agregando que por esta causa se ha visto afectada la exportación de nuestro café a Dinamarca.

A la Secretaría de Comercio ha informado el Alcalde Municipal del Perico, que en aquella localidad sólo existen tres panaderías, las cuales cumplen con las disposiciones legales vigentes que regulan la materia.

El Juez de Instrucción de Bayamo ha comunicado a la Dirección de la Secretaría de Comercio, el haber ordenado el decomiso de la fianza de mil pesos prestada por la compañía «El Sol de Oriente, S. A.», para responder del procesado en la causa número 255 de 1936, que se instruye en aquel Juzgado. La fianza incautada pasa al fondo de Jubilaciones y Pensiones del Poder Judicial.

RELACION DE MARCAS Y PATENTES

Relación de marcas, nombres, rótulos, lemas y demás patentes que han sido presentadas en la Secretaría de Comercio:

«Briglo (marca), para distinguir hilazas de rayón, presentada por Pablo J. Oliva, a nombre de American Enka Corporation, domiciliada en North Carolina, E. U. de América.

«Enka», (marca), para distinguir hilazas de seda artificial, presentada por Pablo J. Oliva, a nombre de American Enka Corporation, domiciliada en North Carolina, E. U. de América.

«Englo», (marca), para distinguir hilazas de rayón, presentada por Pablo J. Oliva, a nombre de American Anka Corporation, domiciliada en North Carolina, E. U. de América.

«Mon Amour», (marca), para distinguir ropa interior de señoras y niñas, vestidos, medias, sombreros, fajas, etc., presentada por Pablo J. Oliva, a nombre de Juana Pérez de Marín, domiciliada en Maloja número 16, Habana.

«La Espada», (marca), para distinguir tabacos, cigarros y picadura, etc., presentada por Pablo J. Oliva, a nombre de Menéndez García y Co., Sociedad Limitada, domiciliada en Virtudes número 129, Habana.

«Recalt & Camy», (nombre), para usarlo en las transacciones propias de su negocio, en el giro de farmacia, presentada por Carlos Gárate Bru, a nombre de Recalt & Camy, domiciliada en Avenida de la República número 237, Habana.

COMERCIANTE AGREDIDO

En el Primer Centro de Socorros, fué asistido de una herida menos grave en el antebrazo izquierdo, Cosme Vázquez Iglesias, de 35 años, dependiente y vecino de la bodega sita en Virtudes 13, que sufrió al ser alcanzado por un vaso que le lanzó un individuo de la raza negra, molesto porque al pedirle que le cambiara un peso, le dijo que no tenía menudo.

HURTO

El vigilante 1619, Francisco Catá, de la Primera Estación, arrestó a Rafael Ariete Díaz, de 36 años y sin domicilio, por haberlo sorprendido cuando robaba en la sastrería sita en Amargura y Habana dos sacos de vestir que fueron apreciados en 30 pesos.

ACUSACION

El vigilante 445, P. Escandón, de la Segunda Estación, arrestó a Rubén Mena Rodríguez, de 24 años y vecino de Colón 6, por acusarlo Rubén Reyes Cárdenas, de 21 años y de Empedrado 57, de haberle hurtado un traje de casimir valorado en $10.00.

EN SU DOMICILIO

Raúl Aquinque Chamo, de Gloria 130, fué asistido en el Primer Centro de Socorro de lesiones menos graves en el pie izquierdo, que sufrió en la azotea de su domicilio, al tropezar con un muro.

†

E. P. D.

EL SEÑOR

Alfredo F. Pellerano Alfau

HA FALLECIDO.

(Después de recibir los Santos Sacramentos)

Y dispuesto su entierro para hoy, a las cinco de la tarde, los que suscriben, viuda e hijos, en su nombre y en el de los demás familiares, ruegan a las personas de su amistad se sirvan concurrir a la casa mortuoria, Infanta número 102, altos, entre San Rafael y San José, para de ahí acompañar el cadáver hasta el Cementerio de Colón, favor que agradecerán eternamente.

Habana, 4 de Junio de 1937.

María Fernández de Castro de Pellerano; Melida (ausente), Julio, Belén y Gilberto (ausente) Pellerano y Pou y Carmen y Alfredo Pellerano y Fernández de Castro.

†

E. P. D,

EL SEÑOR

JOAQUIN ATIENZAR ECHEVARRIA

HA FALLECIDO

Que falleció el día 3 de Junio de 1937, y dispuesto su entierro para hoy, viernes 4 del corriente, a las cuatro y media de la tarde, los que suscriben, viuda, hijo, hijos políticos, hermanos, padres, familiares y amigos, suplican a usted se sirva acompañar el cadáver desde la Casa de Salud Covadonga al Cementerio de Colón, favor que agradecerán eternamente.

Habana, 4 de Junio de 1937.

Clara Consuegra Molina Viuda de Atienzar; sus hijos Ernesto, Amado, Mario y Adelfa Atienzar y Consuegra; Joaquín Atienzar; Enrique, Pedro, Vivina, Eloísa, Josefina, María y Luz Atienzar Echevarría; Vicente Gil Cepero; Sabino Fernández Suárez; Ignacio de Quesada.

FUNERARIA DE PRIMERA CLASE

ALFREDO FERNANDEZ

SAN MIGUEL 63. TELEFONO A-6348

a NEW YORK

SERVICIO DE CARGA Y PASAJEROS

Por los cómodos y rápidos buques:
"ORIENTE"
Miércoles 2 a. m.
"ORIZABA"
"SIBONEY"
"YUCATAN"
Sábados 12 m.

SISTEMA DE REFRIGERACION PERFECTO PARA EL TRANSPORTE DE FRUTAS Y VEGETALES. CARGA GENERAL CON CONOCIMIENTO CORRIDO DE EUROPA Y SUR AMERICA Y LOS PRINCIPALES PUERTOS DEL MUNDO VIA NEW YORK.

Salidas para Progreso y Veracruz, México; todos los Lunes a las 11 a. m.

NEW YORK and CUBA MAIL STEAMSHIP Co.

OFICINA PRINCIPAL DESAMPARADOS Y COMPOSTELA, TELS. M-7916 - M-7917. | OFICINA DE PASAJES, BAJOS DEL CENTRO ASTURIANO, TELES. A-6154 - M-7776.

PENSION COMPLETA

DESDE $3.50 DIARIOS POR PERSONA Y SEGUN HABITACION QUE SE DESIGNE

Habitación con vista exterior, desayuno, almuerzo y comida, disfrute de las aguas y baños minerales, del Parque de los manantiales y extensos terrenos del Balneario.

Si no puede venir a los manantiales, ellos irán a su casa pidiendo el agua a su Depósito; Tacón número 4, teléfono A-7627.

$0.90 EL BOTELLON DE 20 LITROS

Sintonice los Martes, Jueves y Sábados, de 4 a 5 la hora «San Miguel de los Baños» Por la Estación C MC D (Onda larga) en 956 Klc. y C O C D (Onda corta) 6,130 Klc. de la Voz del Aire.

GRAN HOTEL DEL BALNEARIO

¿SE SIENTE USTED CANSADO?

TOMESE UNA VACACION EN EL "GRAN HOTEL DEL BALNEARIO DE SAN MIGUEL DE LOS BAÑOS" — EL PARAISO DE CUBA —

A 300 pies sobre el nivel del mar, en el centro de un valle primoroso rodeado de bellísimas montañas, con manantiales de AGUAS recomendadas por todos los médicos más afamados y comprobadas por más de dos siglos como milagrosas para la curación de las afecciones de las vías digestivas y urinarias, para la diabetes y todos los trastornos de la nutrición.

El Gran Hotel del Balneario es una magnífica construcción con 50 habitaciones confortables, Restaurant de primera clase, Baños, y Aguas Minero-Medicinales, Parques y arboledas, Juegos de salón y al aire libre, Médico Director, Farmacia, Laboratorios Clínico e Hidrológico, Gabinete Dental y todos los adelantos modernos.

Confortables Coches-Pullman que hacen diariamente el viaje desde Zulueta y Teniente Rey «Gran Hotel» a las 8 y 15 de la mañana y 1 y 45 de la tarde. $0.75 ida y $1.20 Ida y Vuelta.

DIRIJASE AL GRAN HOTEL DEL BALNEARIO. SAN MIGUEL DE LOS BAÑOS.

INFORMACION EN LA HABANA POR EL I-3324.

M.E.C.D. 2016

GACETILLAS

RIALTO: «NOSTRADAMUS»

Una visión intensa, dramática de la vida parisién en la Edad Media. Tiempos de fanatismo, de superstición, de brujería. Tiempos en que no se tenía aprecio por la vida humana y los caballeros se le jugaban a estocadas en las esquinas. Guerras, desafíos, sociedades secretas, intrigas cortesanas. Epoca que a todos nos gusta evocar, porque tiene un interés dramático insuperable. Todo eso hallamos en «Nostradamus», la notable versión cinematográfica de la célebre novela de Zevaco, llevada a la pantalla con el concurso de notables artistas, como Consuelo Frank, Carlos Villarías, Juan José Martínez Casado, René Cardona y el «Chato» Ortín. Una producción sensacional, toda hablada en español y suntuosamente montada.

Vea hoy «Nostradamus» —el amo de la vida y la muerte— en el «Rialto», con «El testigo extraordinario», por Lew Ayres y Gail Patrick, la variedad «Muchachos artistas» y un noticiero, en función continua desde las 2 y 15, a los precios de 15 centavos los mayores antes de las 6 y media y 20 centavos después de esa hora; los niños 10 centavos a todas horas.

Mañana: «El gavilán», por Charles Boyer y «Una mujer en peligro», en español, por Antonia Colomé.

PRADO: «AMOR A TODA MAQUINA» 10 CTS.

Para hoy anuncian las carteleras del elegante teatro «Prado», como todos los días un formidable programa por solo 10 centavos, comenzando la matinée a las 2.00, y las tandas a las 5.00, y 8 y 15, con la grandiosa producción plena de música y romance «El gato y el violín», con Jeanette McDonald y Ramón Novarro, y el estreno de una aventura emocionante, original y atrevida, «Amor a toda máquina», con Joan Grawford, Clark Gable y Franchot Tone. Completando el programa una revista con los últimos acontecimientos mundiales. Mañana otro interesante programa un drama avasallador en su emocionalismo intenso «Furia», por Sylvia Sidney, y la más interesante aventura del hombre mono «La fuga de Tarzán», por Johnny Weissmuller.

VERDUN: «RAMONA» Y «LOCURAS DE ESTUDIANTES»

Para hoy anuncian las carteleras del elegante cine «Verdún» de Consulado 120, teléfono A-9206, la exhibición toda en colores «Ramona» interpretada por Loretta Young y Don Ameche. Además la exquisita comedia «Locuras de estudiantes» con S. Erwin y Arline Judge. Como complemento del programa la revista semanal de noticias internacionales y un gracioso cartón.

La función que es continua, comienza a las dos y los precios que rigen son los de costumbre: 15 centavos antes de las 6 y 30 y 20 centavos después. Los niños y la tertulia con butacas 10 centavos a todas horas. Mañana y el domingo, «Horizontes perdidos» e «Ilusiones que vuelven.».

ACTUALIDADES Y ESMERALDA: COLOSALES PROGRAMAS

Muy estupendo es el programa que anuncia el confortable y favorito cine «Actualidades», de Monserrate 8 y 10, para hoy. En función continua de 2 a 11 y 30 se exhibirá revista, comedia, estreno de la preciosa, regia producción «La ley de la sangre» con Loretta Young y Clark Gable y el episodio 6 de la emocionante serie «La selva africana». Mañana: «Princesita de arrabal» y «El mensaje a García.»

Un programa colosal es el que ha combinado para hoy la empresa del confortable y predilecto cine familiar «Esmeralda», de Monte 242 (Cuatro Caminos). En función continua de 2 a 11 y 30 se exhibirá revista, comedia, estreno de la grandiosa, regia, joya en español «Don Quintín el amargao» con Ana María Custodio y estreno del muy emocionante drama del Oeste «El rancho del exterminio» con Buck Jones. Mañana: «La fuga de Tarzán», «El último pagano» y episodio.

LIRA: «CHING CHING». 5 Y 10 CTS.

Rigiendo como de costumbre sus populares precios, para hoy anuncia un programa muy original y extraordinario el confortable y elegante cine de las familias «Lira», de Industria y San José, con el teléfono M-4474.

En función continua comenzando a la 1 y 30 de la tare se exhibirá revista, comedia, estreno de la maravillosa, regia, deliciosa super-joya cinematográfica «Ching Ching» con la encantadora Shirley Temple y Alice Faye y estreno de la colosal, interesante, preciosa cinta «Optimista dinámico» con Norman Foster y Helen Wood.

Precios: mayores 10 centavos hasta las 6 y 30 y 15 centavos después. Los niños 5 centavos a todas horas. Entre y salga cuando quiera».

Mañana: «El poder del corazón», en colores, «Su primer beso» y episodio de Roldán el temerario».

MAJESTIC: «VAYA UN ROMEO» Y «EL GAVILAN»

Dos cañonazos, dos obras formidables se han logrado reunir para ser exhibidas en el día de hoy en el coquetón teatro «Majestic» de Consulado 116, teléfono M-4477, fresco como las brisas del mar. Da comienzo el regio programa a las 2 de la tarde con la revista Fox No. 66, la maravillosa super-producción titulada «Vaya un Romeo» o «Canta Nena, canta», por Adolph Menjou y Alice Faye, y la estupenda producción del famoso Charles Boyer titulada «El Gavilán». Es la vida de un hombre que lo sacrifica todo por el lujo de una mujer. Es la vida agitada de una mujer honrada, que llega hasta lo más denigrante. La burla, el engaño es juego importante en medio de una tragedia pasional. Los precios que rigen son: hasta las 6 y media de la tarde luneta o preferencia 15 centavos, después 20 centavos luneta o preferencia. La comodísima tertulia con magníficas butacas 10 centavos a todas horas.

Mañana: soberbia función: «El episodio de «La selva americana», «Vaya un Romeo» y «El gavilán». El domingo, grandiosa tanda infantil a las diez de la mañana.

FLORENCIA: «LA MUJER FANTASMA»

Gran programa en función a beneficio del Centro «Ramón Martínez Milián» anuncian hoy las carteleras del elegante y coquetón cine de las familias Florencia, de San Lazaro y San Francisco, con el teléfono U-7049.

En función continua de 2 a 11 y 15 se exhibirá revista, comedia, estreno de la preciosa, regia, magnífica super-producción «La mujer fantasma» con Gloria Stuart y Lee Trancy y estreno de la jocosísima y colosal producción «Los amos del aguacero» con los cómicos Whosley y Wheeler.

Precios: Mayores 15 centavos y niños 10 a todas horas.

Mañana: «La jornada trágica» con Gary Cooper y Jean Arthur y «Deseo» con Marlene Dietrich.

OLIMPIC: «EL PECADO DE LOS HIJOS»

«Olimpic», en Línea y B, en el Vedado, con el teléfono F-6263, de la cadena Alvarez-Hernández.

Este favorito cine ofrece hoy en sus turnos preferentes de 4 y 45 y 9 y 45 revista semanal y estreno de la magnífica, regia y muy interesante super-producción de gran argumento «El pecado de los hijos» con Cecilia Parker y Eric Linden.

A las 6 y 30 y 8 y 30 va la maravillosa, regia, preciosa joya musical «Tres señoritas a la moderna» con Deanna Durbin, Binie Barnes y Alice Brady.

Precios: mayores 15 centavos en tanda y 20 centavos por la noche. Los niños y la tertulia 10 centavos a todas horas.

Mañana: grandioso programa con «Horizontes perdidos» con Ronald Colman, cartón y «Una carrera con la muerte».

VEDADO: «LOS PECADOS DE LOS HIJOS»

Vedado, en la calle B, entre 27 y 29, en el Vedado, con el teléfono F-3128, de la cadena Alvarez-Hernández.

Hoy en tandas elegantes de 5 y 9 y 45 se exhibirá un cartón y estreno de la magnífica, regia producción de colosal argumento «Los pecados de los hijos» con Cecilia Parker y Eric Linden.

A las 6 y 30 y 8 y 30 revista semanal y la colosal y muy interesante cinta «Cartas a un ídolo» por Henry Hunter.

Precios: mayores 15 centavos en tanda y 20 centavos por la noche. Los niños y la tertulia 10 centavos a todas horas.

Mañana: grandioso programa con cartón de Popeye, «La jornada trágica» con Gary Cooper, revista y «Tres hurras al amor».

TOSCA: «EL ANGEL BLANCO» CON KAY FRANCIS

«Tosca», en 10 de Octubre, 541, entre San Francisco y Concepción, en la Víbora, con el teléfono I-3099, de la cadena Alvarez-Hernández.

Hoy, grandioso programa en función organizada por los Caballeros Católicos, exhibiéndose en tanda a las 5 y nocturna a las 8.30 revista semanal, un precioso cartón, la variedad «La lucha por la vida», estreno de la jocosísima y original super comedia de largo metraje «El campeón de polo», con el popular cómico Joe E. Brown (Bocaza), y estreno de la grandiosa, regia, preciosa super joya cinematográfica «El ángel blanco», con Kay Francis e Ian Hunter.

Mañana: grandioso programa con el pre-estreno de «Preludio de amor», por Grace Moore y Gary Grant; «Una noche interminable», con Florence Rice, cartón y revista. Rigen mañana precios de primer turno.

MODERNO: «LUZ DE ESPERANZA» CON ERROY FLYN

Para hoy está señalado el estreno de la maravillosa y extraordinaria producción Warner, titulada «Luz de esperanza», de Errol Flynn, Anita Louise y Margaret Lindsay, y la cinta de gran interés titulada «El gato fatídico», de Ricardo Cortez y June Travis; el cartón comedia «La pesadilla de un dibujante» y un Paramount News. Los precios son los populares del primer turno, 15 cts., 20 cts. y 30 centavos.

Mañana, continúan las exhibiciones de «Luz de esperanza», de Errol Flynn, Anita Louise y Margaret Lindsay; con «El gató fatídico», de Ricardo Cortez y June Travis. Los precios populares del primer turno: 15 cts., 20 cts. y 30 centavos.

El domingo, en todos los turnos: «Luz de esperanza», «El gato fatídico», «Cosas de chicos», «La segunda infancia», «La pesadilla de un dibujante» y un Noticiario Fox. Hasta las 6.30, 20 cts., después 30 cts., niños 15 centavos.

WILSON: «CUANDO CANTAN LAS ESTRELLAS»

«Wilson», en Belascoaín y San Rafael. U-5863, 10 centavos de 1.30 a 6.30 y 15 centavos después. Niños, 10 centavos a todas horas.

Hoy, tarde y noche, la revista semanal (La Voz del Mundo), el cartón por Popeye el Marino «Yo soy como soy» y las super atracciones «Cuando cantan las estrellas», estupenda comedia musical de la Paramount, interpretada por Frank Forest, Eleonor Whitney y Martha Raye; y «Su noche de bodas», estupenda comedia musical, toda en español, por Imperio Argentina y Miguel Ligero.

A las 5 p. m.: «Cuando cantan las estrellas», por Frank Forest y Eleonor Whitney; y «Su noche de bodas», por Imperio Argentina y Miguel Ligero.

Mañana: programa extraordinario, con «Los enredos de una dama», estupenda producción extraordinaria, interpretada por Jean Harlow, William Powell, Myrna Loy y Spencer Tracy, y «Frente al destino», magnífica atracción especial, interpretada por Robert Taylor, Jean Parker y Charles Bickford.

MAXIM: «SU MAJESTAD EL TANGO»

Un precioso programa, en el que figuran dos interesantes y bellas películas ofrece hoy el confortable y elegante cine de las familias «Maxim», de Bruzón y Ayestarán, con el teléfono U-7049.

En tanda a las 5 y nocturna a las 8.30 se exhibirá revista, comedia, estreno de la muy preciosa, regia, original producción musical toda en español «Su majestad el tango», en cuya interpretación intervienen Libertad Lamarque, Mercedes Simone, Alberto Gómez y otros, y estreno de la magnífica, interesante y muy colosal producción de interesante argumento «Hollywood Boulevard», con John Holliday.

Precios: damas y niños 5 cts. y caballeros 10 en la tanda y por la noche 10 centavos la luneta.

Mañana: en matinée, tanda y noche, «Sólo vivimos una vez», con Silvia Sidney, y «El crimen del doctor Forbes».

INGLATERRA: «CUANDO CANTAN LAS ESTRELLAS»

«Inglaterra», en San Rafael y Consulado, M-5527. 10 centavos de 1.30 a 6.30 y 15 centavos después. Niños, 10 centavos a todas horas.

Hoy, tarde y noche, la revista semanal (La Voz del Mundo), el cartón especial por Popeye el Marino «Yo soy como soy» y las super atracciones «Cuando cantan las estrellas», regia comedia musical de la Paramount, interpretada por Frank Forest, Eleonor Whitney y Martha Raye; y «Su noche de bodas», estupenda comedia en español, por Imperio Argentina y Miguel Ligero.

A las 5 p. m.: «Cuando cantan las estrellas», por Frank Forest y Eleonor Whitney; y «Su noche de bodas», por Imperio Argentina y Miguel Ligero.

Mañana: programa extraordinario, con «Los enredos de una dama», super producción joya Metro, interpretada por Jean Harlow, William Powell, Myrna Loy y Spencer Tracy, y «Frente al destino», atracción especial, interpretada por Robert Taylor, Jean Parker y Charles Bickford.

La Comisión de los Bonos de O. P. está estudiante informes

Han mejorado los ingresos en la Zona Fiscal del Centro. Una aclaración de W. del Río

Ayer se reunió la Comisión que estudia el problema de la llamada Deuda de Obras Públicas. Se hallaban presentes el senador José M. Casanova, el representante José Bravo Acosta, el ingeniero Eduardo I. Montoulieu y el doctor Germán Wolter del Río. Excusaron su asistencia el senador Guillermo Alonso Pujol y el representante Marcelino Garriga por tener necesidad de atender asuntos de urgencia en los Cuerpos colegisladores a que ambos pertenecen.

El Presidente de la Comisión dió cuenta de algunos escritos de entidades interesadas en la citada Deuda, comenzando a estudiar acto seguido la documentación e informes recibidos en las sesiones anteriores. También dió cuenta con la copia del escrito que se ha dirigido al Secretario de Justicia, en el que se interesa el desglose de determinadas escrituras que obran en los autos de la ejecución del Plan de Obras Públicas.

Declaraciones del doctor Wolter del Río.

Momentos más tarde, el ex Secretario de Hacienda, doctor Wolter del Río, hizo a la prensa las siguientes declaraciones:

«No he tenido ninguna diferencia con ningún miembro de la Comisión de la llamada Deuda de O. P. y menos aún con el ingeniero señor Eduardo I. Montoulieu, funcionario dignísimo con quien siempre me han unido las más estrechas relaciones y a quien debo muy eficaces servicios durante el tiempo que ocupé la Secretaría de Hacienda. La Comisión se ha venido desarrollando en un ambiente de serenidad, único posible para considerar los asuntos de tanta trascendencia y que tanto han ocupado a la opinión pública y también a la pasión colectiva. Si en algún momento, al menos hasta el día de hoy yo me alejara de este servicio generoso que vengo prestando a la República, sería por falta de salud, pero no por diferencia con los otros señores Comisionados».

Superávit en las recaudaciones de la Zona Fiscal del Centro

En un estado comparativo ofrecido por la Zona Fiscal del Centro de la Habana acerca de las recaudaciones obtenidas durante los once meses del ejercicio económico actual se ha notado un ingreso notable por concepto de rentas terrestres y de impuestos del Empréstito.

Por concepto de rentas se recaudaron $1.764.924.94, contra $1.390.605.01, con superávit de $374.319.93; por impuestos del empréstito de los 35 millones, $809.065.30, contra $692.297.37 y por fondo especial de Obras Públicas, $440.714.65, contra $372.474.32, que hacen un total por los tres conceptos de $559.328.19 de superávit.

OFICIAL

REPUBLICA DE CUBA DEPARTAMENTO DE COMUNICACIONES

AVISO DE SUBASTA

República de Cuba. Secretaría de Comunicaciones. Negociado de Sellos y Materiales. Comisión Local de Subasta. Habana, Mayo 19 de 1937. Hasta las diez a. m., del día 17 de Junio de 1937; se recibirán en el Negociado de Sellos y Material de la Secretaría de Comunicaciones, Oficios y Teniente Rey, proposiciones en Pliegos cerrados para el suministro de impresos, libros, libretas y efectos de escritorio durante el año fiscal 1937 a 1938, y entonces se abrirán y leerán públicamente. En el referido Negociado se facilitarán a los interesados, Pliegos de Condiciones y cuantos más antecedentes sean necesarios.

Fdo. Melanio Díaz.
Secretario de Comunicaciones.

2 3 4 5 15 16

OFICIAL

REPUBLICA DE CUBA SECRETARIA DE COMERCIO

AVISO DE SUBASTA

Hasta las 9 a. m. del día 14 de junio próximo, se recibirán en la Sección de Personal, Bienes y Cuentas de la Secretaría de Comercio, proposiciones en pliegos cerrados para suministro y entrega de efectos de escritorio e impresos en general.

En la oportunidad referida se abrirán y leerán públicamente dichas proposiciones.

Se ofrecerán informes a quienes los solicitaren.

La Habana, mayo 24, 1937.

R. Pérez Abreu.
Secretario de la Comisión Local de Subastas.

2 3 4 5 12 y 13

CUBA Y SALON ROJO: GRANDES ESTRENOS

Concurridísima ha de verse hoy la cómoda y fresca sala del predilecto cine de las familias «Cuba», de Suárez y Corrales, pues ofrece un grandioso programa. En tanda a las 5 y nocturna a las 8.15 se exhibirá revista, comedia, estreno de la sensacional, formidable producción «El hombre que hacía milagros», con Robert Young, y éxito de la preciosa, regia, grandiosa super joya «Sólo vivimos una vez», con Silvia Sidney y Henry Fonda. Precios: damas y niños 5 cts. y caballeros 10 cts. en tanda y mayores 10 cts. y niños 5 por la noche. Mañana: «La dama de las Camelias» y «La mujer X».

«Salón Rojo», el predilecto cine familiar de Monte y Antón Recio, ha combinado para hoy otro extraordinario programa. En tanda y noche se exhibe revista, comedia, estreno de la formidable, intensa superproducción «El ángel de las tinieblas», con Merle Oberon y Fredrich March, y estreno de la grandiosa, regia producción «Mujer, marido y amante», con Ruth Chatterton. Precios: damas y niños 5 cts. y caballeros 10 en la tanda y mayores 10 cts. y niños 5 por la noche. Mañana: «Amor a toda máquina» y «Entre esposa y secretaria».

UNIVERSAL: «DINERO DEL CIELO»

Un precioso programa ofrece hoy el confortable y favorito cine «Universal», de Egido, entre Muralla y Sol, exhibiendo a todas horas dos regias y originales películas, que mucho público han de llevar a su confortable sala.

En función continua de 1 a 11 se exhibirá revista, comedia, estreno de la magnífica, regia, original, preciosa joya musical «Dinero del cielo», con Bing Crosby, y estreno de la interesante, estupenda, emocionante cinta «La cruz del indio», con Cecilia Parker y Richard Arlen.

Precios: damas y niños 5 cts. y caballeros 10 hasta las 6.30 y mayores 10 y niños 5 después. Tertulia 5 cts. siempre.

Mañana: «El campeón de polo», con Joe E. Brown (Bocaza), y «Treve el poderoso».

BELGICA Y VIOLETA: FORMIDABLES PROGRAMAS

«BELGICA».—«Tres señoritas a la moderna» y «Travesía heroica». Damas, 5 centavos

Nuevamente se exhibe un colosal programa en el concurrido teatro de Egido y Corrales, comenzando, como de costumbre, a la una de la tarde, con dos obras estupendas. El orden del programa es como sigue: Un cartón, una comedia. James Dunn en la colosal producción titulada «La travesía heroica», y como complemento la grandiosa producción titulada «Tres señoritas a la moderna», la película de la época, interpretada por Deanna Durbin, una joya cinematográfica inigualable. Precios, en tanda y matinée, damas y niños 5 centavos. Mañana: comedias, cartones y revistas. «Payasadas de la vida», por Ramón Pereda, y «Bohemios», por Julián Soler, ambas en español.

«VIOLETA».—«El pobre Pérez», en español.—Damas y niños, 5 centavos

El simpático teatro de Monte y Rastro nos presenta hoy un sublime programa que dará comienzo, como de costumbre, a la una de la tarde, con un cartón, una revista, la magnífica super producción de Jenne Autry titulada «El cantor de los llanos», y la encantadora y espectacular producción que le hará reir a carcajadas, titulada «El pobre Pérez», por Pepe Arias. Precios, matinée y tanda, damas y niños 5 centavos. Mañana: «Sólo vivimos una vez» y «Ocurrió una tarde».

.EN SUS COMIDAS Y A TODAS HORAS.
TOME
Sinalco
FRIO
. DIGESTIVO Y REFRESCANTE .
SE VENDE EN CANTINAS - 5¢ MEDIA BOTELLA

No solamente es posible el restablecimiento de la paz en España, sino que es lo único posible

por FREDRIK NORMAN

Con motivo de haber recibido la Secretaría de Estado un escrito del señor Fredrik Norman sugiriendo que el Gobierno de Cuba haga proposiciones para el restablecimiento de la paz en España, hemos enviado un repórter a la casa del pacifista para indagar sobre el modo en que él cree que pudiera lograrse, primero la tregua y luego la paz, entre los españoles.

El señor Norman nos informa que la mayor parte de las personas con quienes él ha discutido sobre la actual guerra de España, la consideran un fenómeno completamente natural. Todos sabemos, dicen, que la vida es una lucha constante. Lucha significa combate, o séase guerra. La vida, por lo tanto, significa guerra. Por esta vía de la lógica llegamos a la conclusión de que la guerra es el estado normal en un mundo que, como el nuestro, se compone de seres vivos y donde las fuerzas del bien siempre han tenido que medirse con las fuerzas malévolas. La guerra de la humanidad contra los insectos y animales dañinos nunca fué considerada como acto cruel, injusto o anormal. La guerra actualmente sostenida por los elementos civilizados contra los comunistas y sus aliados, es fenómeno normal y completamente natural. Nada puede ser más lógico que el organizar medios de defensa contra unos elementos tan dañinos como los comunistas, enemigos abiertos de la cooperación económica mundial.

Pero Fredrik Norman llega a conclusiones bien distintas en sus meditaciones sobre la guerra y la paz. El dice que las necesidades económicas de los izquierdistas españoles pueden y deben ser satisfechas dentro de lo razonable, y propone una reorganización de la economía nacional española en beneficio de **todos** y perjuicio de **nadie**.

—**Lo razonable**, ¿qué cosa es?— preguntamos. Y él nos aclara:

—En el año 1929 ha definido el Instituto Americano de Derecho Internacional lo que razonablemente puede considerarse como los derechos individuales del hombre. El artículo primero de la definición dice así:

«Es un deber de todo Estado reconocer a los individuos el derecho igual a la **vida**, a la **libertad** y a la **propiedad**, y conceder a todos, en su territorio, la plena y entera protección de este derecho, sin distinción de nacionalidad, sexo, raza, lengua o religión».

En esta definición de los derechos individuales ha basado Norman su proposición de paz, y sin tratar de defender ni la política de Calvo Sotelo ni el latifundismo, sostiene el autor que los izquierdistas atentaron contra los derechos individuales al asesinar y al tomar posesión de las grandes fincas. Opina que el Estado español, sin alterar la propiedad privada, debe tomar para sí el control de la exportación y la importación, dejando a cada individuo su parte justa de los medios de producción del país.. En este sistema que Norman llama «Comercio Exterior Público», cree el autor haber descubierto un fundamento indestructible para la convivencia pacífica de los individuos y de los pueblos.

Copiamos textualmente el escrito enviado al señor Secretario de Estado por el ilustre pacifista:

«Excelencia:

«Adjunto tengo el honor de enviar a V. E. un ejemplar de mi libro **Fundamentos de una Civilización.** En la página 238 del mismo encontrará V. E. el texto de la proposición de paz que con fecha 17 de agosto de 1936 entregué al entonces embajador de España en Cuba, señor Domingo Barnés.

«Con motivo de los esfuerzos de mediación en el conflicto español que actualmente hacen los gobiernos de la Gran Bretaña y Francia, y conociendo la intensidad de los sentimientos humanitarios y el gran interés pacifista de V. E., ruégole que estudie la posibilidad y conveniencia de que el Gobierno de Cuba curse instrucciones a su representante ante la Sociedad de las Naciones, para que éste, en la primera oportunidad, someta la antes referida proposición de paz u otra cualquiera de carácter estrictamente imparcial, a la consideración de los estados miembros de la citada Sociedad, con el fin de generalizar, hasta donde sea posible, las gestiones mediadoras en favor del restablecimiento de la paz en España.

«Como quiera que mi proposición está basada en la definición de los derechos individuales, tal como ha sido determinada hace tiempo por el Instituto Americano de Derecho Internacional, nunca podrá tildársela de parcial por alguna de las partes interesadas, como acaba de suceder con la proposición de armisticio hecha con fecha 20 del presente mes a iniciativa del Gobierno de la Gran Bretaña.

«Me es grato reiterar a V. E. el testimonio de mi más alto aprecio y mi más distinguida consideración.

«Respetuosamente,

Fredrik Norman.

«La Habana, 24 de mayo de 1937.

«A Su Excelencia el señor Secretario de Estado, Dr. Juan J. Remos».

Y ahora reanuda el señor Norman su amable explicación a nuestro repórter:

—Ignoro las medidas que tomará el señor Secretario de Estado con motivo de este escrito, si es que toma alguna.

Pero lo que sé es que la guerra no puede continuar. Todas las guerras se han acabado. Esta también llegará a su fin sin que necesariamente se extermine una de las dos partes contendientes. Poco pueden las armas, en última instancia, para reducir la diversidad de los intereses económicos a la unidad de un sistema. A tal resultado se llega, únicamente, mediante un intensificado esfuerzo intelectual; lo que demuestra que no solamente es posible el restablecimiento de la paz en España, sino que es lo único posible.

En España y en Europa queda por hacer este esfuerzo todavía. La propaganda pacifista nunca ha sido inteligentemente dirigida en Europa.

Igualmente que después del combate del hotel «Nacional» me fuí a Washington para suplicar la retirada de los barcos de guerra de las aguas cubanas y la ayuda económica al pueblo de Cuba como medio indispensable para restablecer la paz social en la Isla, del mismo modo pienso ahora embarcar dentro de breves días para solicitar de los distintos gobiernos europeos que ayuden económicamente al sufrido pueblo español comprando, por medio de tratados comerciales, suficiente cantidad de productos de España para que todo español pueda elevar su nivel de vida a un standard digno de nuestros tiempos.

España está muy enferma y necesita ayuda urgente de sus vecinos. Para tratar de convencer a los gobiernos europeos de la conveniencia de practicar la política del «buen vecino», es que esta vez me voy a Europa.

Sé que es imposible persuadir y que toda discusión es inútil cuando versa sobre principios fundamentales. Sé que jamás lograré convencer ni a los gobiernos de Alemania e Italia ni a las clases aristocráticas y propietarias, del derecho del marxismo.

Sé, por otra parte, que jamás lograré convencer a los gobiernos socialistas y liberales de la conveniencia del principio fascista. No trataré de convertir en «requetés» a los anarquistas catalanes. Pero haré lo posible para que lleguen al conocimiento mundial mis métodos de conciliación pacificadores tal como han sido expuestos en mis escritos y libros, los cuales intento editar en los principales idiomas. Además pienso ver personalmente a varios de los estadistas europeos, de los que ya conozco algunos».

Y cuando, una vez recogidas estas palabras finales, se despedía el repórter, llega de improviso la dramática noticia del bombardeo del «Deutschland» por los aviones rojos. Nuestro pacifista medita un instante y agrega:

«Si la muerte de estos veintitrés marinos alemanes sirviera para persuadir a los gobiernos de la peligrosidad de la política de no intervención, sería un sacrificio útil a la humanidad.

«Este incidente viene a confirmar que lo procedente es la política de intervención directa, ejercida por un supremo organismo internacional investido de poderes específicos, dotado de fuerza armada para hacer cumplir sus decretos y soberanamente consentido por las naciones. Esto envuelve la necesidad, cada vez más evidente, de que las naciones limiten soberanamente su soberanía en lo que sea preciso para la práctica de esta política intervencionista.

«La actual guerra de España no hubiera costado tanta sangre y riquezas si, desde su comienzo, se hubiese creado un tal organismo de policía mundial. Y de haberse suscitado, contra toda probabilidad, un incidente como el del «Deutchland», no veríamos ahora al Gobierno de Valencia en conflicto directo con Alemania, sino con todo el mundo internacional representado por este supremo cuerpo de policía mundial cuya creación propugno. En tales circunstancias no habría motivos para que se perturbara la paz universal».

INSTALA OFICINAS EL COMITE GESTOR DEL HOMENAJE A D. JULIO

Nos comunica el doctor José M. Vidaña, presidente del Comité Pro Homenaje Nacional a don Julio Blanco Herrera, que las oficinas de dicho organismo acaban de ser instaladas en Lamparilla número 78, altos, a donde puede dirigirse todo aquel que desee algún detalle relacionado con ese acto en honor de tan prestigiosa figura de la industria cubana.

OFICIAL

REPUBLICA DE CUBA SECRETARIA DE COMERCIO

AVISO DE SUBASTA

Hasta las nueve a. m. del día quince de junio próximo, se recibirán en la Sección de Personal, Bienes y Cuentas de la Secretaría de Comercio, proposiciones, en pliegos cerrados, para suministro y entrega de material de limpieza y consumo.

En la oportunidad referida se abrirán y leerán públicamente dichas proposiciones.

Se ofrecerán informes a quienes los solicitaren.

La Habana, mayo 24, 1937.

R. Pérez Abreu.
Secretario de la Comisión Local de Subastas.

2 3 4 5 12 y 13.

SOCIEDADES ESPAÑOLAS

LA DELEGACION QUE LA ENTIDAD CANARIA POSEE EN ZAZA DEL MEDIO VIENE RINDIENDO EXCELENTE LABOR. UNA COMISION DEL EJECUTIVO HA SIDO AGASAJADA

La Comisión del Ejecutivo Canario que últimamente visitó las delegaciones de Cabaiguán, Guayos y Taguasco, integrada por el señor Ignacio Padrón Hernández, presidente general, el presidente y el vice de la Sección de Propaganda, señores Antonio Navarrete de Córdoba y Juan Pérez García, y el secretario de la Sección, también visitó la de Zaza del Medio, en la que fueron espléndidamente atendidos por su directiva y otros distinguidos elementos sociales de aquella localidad. Al igual que en las delegaciones anteriormente citadas, celebraron junta extraordinaria, para tratar asuntos relacionados con la mejor propaganda a desarrollar, así como de índole administrativa, asistiendo a esa reunión los señores Raimundo Castañeda, presidente de la delegación; Cristóbal Santos, tesorero; Miguel Concepción, vicetesorero, y los vocales señores Leocadio Pérez, Rafael Pessi, José Rodríguez Maraño, Pedro Machín, Severo López, Fulgencio Guillón y Antonio Castro, asistidos por el secretario señor Ramón Fragoso. Asimismo concurrió a dicha junta el representante a la Asamblea por Zaza del Medio, señor Cándido Rodríguez Ortega.

De la manera más satisfactoria fueron tratados y resueltos todos los particulares que llevaba en cartera la Comisión, terminando la junta en medio del mayor entusiasmo. Estuvieron presentes también el médico Dr. Tomás Capote y Pérez y el cobrador de la delegación señor Felipe Cabrera.

Este recorrido efectuado por la Comisión ha constituído un verdadero éxito.

EL CENTRO ASTURIANO DESTINA QUINIENTOS PESOS PARA LOS NIÑOS ESPAÑOLES QUE VAN HACIA MEXICO

Celebró su última sesión ordinaria correspondiente al mes de mayo último, la Junta Directiva del Centro Asturiano, bajo la presidencia del titular señor Maximino García Alvarez.

Diversos fueros los acuerdos adoptados en relación con el informe de la Sección de Propaganda, y los correspondientes a las Secciones de Inmigración y Delegaciones del Exterior y Retiro y Previsión, de los cuales informaremos oportunamente.

Entre las comunicaciones varias de que conoció la Junta Directiva, figuraba una moción en la que se hace referencia a la llegada a bordo del trasatlántico «México», mañana, sábado, de quinientos niños españoles que serán alojados y atendidos en la república de México, aliviándoles así del desamparo que sufren estas víctimas de la guerra española.

La Junta Directiva tras de tomar en consideración la moción, por unanimidad, acordó designar una Comisión que se entrevistará con las demás sociedades españolas, a fin que de manera conjunta se haga algo en beneficio de esas criaturas.

Asimismo se acordó que en caso de dificultades en lo que respecta a esa labor conjunta, el Centro destine 500 pesos a comprar ropa, juguetes, etc., y en caso de que sobre alguna cantidad, que sea entregada a las personas que llevan a su cargo a los citados niños, para que sea empleada en algo útil para ellos al llegar al lugar de su destino.

Para formar parte de la Comisión que ha de actuar en este asunto, la Junta directiva designó a los señores presidente general del Centro; vicepresidente primero y segundo; tesorero del Centro Asturiano y los vocales de la Junta Directiva, señores Anselmo García Barrosa y Marcial Pérez Norman.

Para hoy, viernes, a las nueve de la mañana, ha sido citada, en el despacho del señor presidente del Centro, la Comisión designada a fin de dar cumplimiento a su labor.

ALUMNOS QUE TRIUNFAN EN EL MAGNO PLANTEL DEL «CENTRO GALLEGO»

A continuación publicamos los nombres de los alumnos del magnífico plantel de enseñanza «Concepción Arenal» del Centro Gallego, que por su aplicación y comportamiento escolar han merecido la distinción de figurar en el cuadro de honor del mismo:

Varones. Primer grado: Enrique García Rodríguez, Juan Orlando Gómez, Enrique Martínez Hernández, Tony Poo Bencomo, Antonio Mouriz Rodríguez y Antonio López Padrón.

Segundo grado: Alberto Lichy Negrín, Balbino Arias Revaldería, Ivan Poo Bencomo, Cándido García Rodríguez, Mario Fuigueira López, Jesús Lamas Gómez, Luis Valdés Sampedro, Félix Díaz López, Benito Paredes Castro y José A. Rojas Ramos.

Tercer grado: Pedro Vázquez Delgado, Constantino Bóveda Carballo, Francisco Díaz López, José Bernas, Julio Méndez Vázquez y Mario Calvo Prada.

Cuarto grado: Luis García Castro, José Sobrado Cid, Delfín Arias Fernández, José Luis González, Manuel García Alvarez, José Romero López, Francisco Toraño Fernández, Elías González Rodríguez, Manuel Rivas Villanueva y Enrique García Batista.

Quinto Grado: Joaquín García González, Luis Soto Novello, Joaquín Otero de la Torre, Víctor Cabo Valdesuso, José Abella López y Jesús Piñón.

Sexto grado: Miguel Lebredo López, Ramón Calviño García, Luis González López, Armando Paredes Castro, José A. Vázquez Lorenzo, Emilio Varela López, Francisco Villadóniga Fontela, Ramón Iglesias Fernández y Antonio Rodríguez Galego.

Hembras. Primer grado: Margot Sánchez Roda, Josefina Cabanas Martínez, Josefina Galán Dorado, Elodia Rioseco Vega, Sara Sánchez Hernández, e Hilda Carreiras Fernández.

Segundo grado: Dulce María Villasuso Alvarez, Delia Cancelo Vérez, Rita Cabanas Martínez, Mercedes Díaz Alvarez, Aída Mosquera Fernández, Floraida López Martínez, Hilda Calvo Casal, Alba García Moure, Aurea Campelo Quintero y Rosa María Fernández Fernández.

Tercer grado: María Rouco Munmañy, Julia Marina Castro Rodríguez, Hilda Cancelo Vérez, Sará Lichy Negrín, Carmen Cheda Durán, Ana Zúñiga Gómez, Teresa Paz Taboada, Amelia Iglesias Fernández, Pilar Díaz Fernández y Concepción Cheda Durán.

Cuarto grado: Consuelo Yáñez Paz, Amparo Méndez López, América Bao Rivera, Josefina Cancelo Pérez, Ofelia Matalobos González, Josefina Darriba Castaños, Gracia Rey Bermejo, Josefa Ledo Darriba, Clotilde Castiñeiras, Caridad García Alvarez, Josefina Chouza y Dolores Lebredo López.

Quinto grado: Geraldina Mariño, Sara Palmeiri, Luisa Fernández, Carmita Rodríguez, Laura Vázquez, Aurelia Alonso, Clotilde Méndez, Isabel Morado, Antonia Gómez y Alba Carrodeguas.

Sexto grado: María Durán Pérez, Luisa Imia González, Leonarda Vergara Sentmanat, María Rosa Dorrego Inclán, Hilda Carballo López y Berta Gómez González.

SUCEDENSE LOS ELOGIOS AL CUERPO FACULTATIVO DE «HIJAS DE GALICIA»

Son numerosas y de gran interés las cartas que diariamente recibe el Sr. José Castro Molina, Presidente de la sociedad «Hijas de Galicia».

Hoy nos vamos a referir a la que suscribe el señor Justo Salgado, esposo de la asociada señora Remedios Iglesias; dice así:

«Al dirigir a usted estas líneas, lo hago con el vivo deseo de expresar mi más sentido agradecimiento a la Junta Directiva que usted preside con indiscutible acierto, así como al Cuerpo Facultativo que con verdadero interés labora en el sanatorio «Concepción Arenal».

En días pasados fué operada mi esposa, Remedios Iglesias, en ese maravilloso sanatorio por el eminente cirujano Dr. José A. Clark, de la dificilísima operación de Colecistectomía calculosa, quedando completamente restablecida, gracias a la habilidad del Dr. Clark y a la actuación de su auxiliar Elvino Méndez Garrido. También deseo agradecer las atenciones recibidas de la enfermera Srta. Eloisa Pérez, así como del Administrador Sr. Leandro Vilariño. Estimo que las asociadas de «Hijas de Galicia» deben estar orgullosas de contar con tan distinguidos cirujanos.

«Con gracias reiteradas a esa Junta Directiva, quedo de usted suyo affmo. (Fdo.) **Julio Salgado».**

OFICIAL

REPUBLICA DE CUBA SECRETARIA DE COMERCIO

AVISO DE SUBASTA

Hasta las 9 a. m. del día diez y seis del mes de junio próximo, se recibirán en la Sección de Personal, Bienes y Cuentas de la Secretaría de Comercio, proposiciones, en pliegos cerrados, para suministro y entrega de uniformes de verano e invierno de la Servidumbre.

En la oportunidad referida se abrirán y leerán públicamente dichas proposiciones.

Se ofrecerán informes a quienes los solicitaren.

La Habana, mayo 24, 1937.

R. Pérez Abreu.
Secretario de la Comisión Local de Subastas.

2 3 4 5 12 y 13

SERA CLAUSURADA HOY LA EXPOSICION ESCOLAR DEL «CENTRO DE DEPENDIENTES»

Continuó anoche muy visitada la exposición escolar de la «Asociación de Dependientes del Comercio». Desde las ocho ofrecían los salones un lleno total, de miles de almas. Y en labios de todos prendía la frase sincera y abiertamente elogiosa para este superior esfuerzo realizado durante el curso 1936-1937 por el plantel de esta institución.

Varios aspectos de la Exposición han sido objeto de muy favorables comentarios. Los trabajos de Corte y Costura, por ejemplo, que representan obra mayor, esfuerzo del grupo de señoritas que asiste a esa clase bajo la dirección de la profesora Sra. María T. Fernández y de su auxiliar la señora Emilia Sanjuan; los que en madera, tallas, torneado, dibujo en relieve, etc., se ofrecen en el departamento de varones que dirige el doctor Mesa Rodríguez. Pero hemos de convenir en que la más viva curiosidad fué conquistada en el aula de mecanografía que dirige el doctor Villalón, por los dibujos a máquina, (ornamentación mecanográfica) que por virtud principalmente de la labor tesonera de los alumnos Martha y Luis Estévez lucen allí originales, logradísimos, únicos en las exposiciones escolares de la Habana, y representando a un tiempo un feliz progreso y un avance indiscutible de estas escuelas en el medio pedagógico habanero.

Durante la noche de hoy continuará abierta esta brillante exposición escolar, legítimo orgullo de la docencia cubana. A la vez se procederá a su clausura.

Excelente programa para la velada que ofrecerá mañana el C. Montañés

A medida que se acerca la noche del próximo sábado, día 5, crece el entusiasmo para la gran velada que esa noche celebrarán en sus espléndidos salones de Prado y Neptuno los montañeses y la que está siendo organizada por la Sección de Recreo, Cultura y Bellas Artes, de la que es presidente el animoso Manuel Rouco y secretario el dinámico Emilio Riguero.

Por su parte, la directora del cuadro de declamación «Pereda», el director de la Estudiantina, celebran sus ensayos periódicamente y animados, para que sus respectivos conjuntos dsarrollen a la perfección la labor a ellos encomendada.

Oportunamente publicaremos el programa completo de esta fiesta; a la continuación de la parte artística no ha de faltar el consabido baile, que será amenizado por la orquesta del maestro Silva, que esa noche llevará su conjunto reforzado y estrenará nuevas obras bailables.

Ya ha empezado el reparto de invitaciones a las familias que concurren a todas las fiestas montañesas. Las familias que no la reciban pueden solicitarla todos los días hasta las 11 de la noche en la Secretaría del Centro, Prado y Neptuno, o por el teléfono social, M-7123.

FALLECIO AYER EN LA QUINTA CANARIA EL SR. ANTONIO D. VILLARREAL

Tras prolongada dolencia falleció ayer en la casa de salud de la «Asociación Canaria», el administrador de la misma, señor Antonio Delgado Villarreal, quien disfrutaba de enormes simpatías dentro de la colonia canaria, por su laboriosidad y hombría de bien indiscutibles.

Durante los años que ocupó dicho cargo se hizo acreedor a las más sinceras consideraciones, ya que el cumplimiento del deber era la palabra de orden en su programa.

El sepelio de quien fuera ejemplar ciudadano, se efectuará hoy a las 5 de la tarde, partiendo el cortejo fúnebre de la calle Paseo número 255, entre 25 y 27, Vedado, hacia el Cementerio de Colón.

Descanse en paz el alma bondadosa del señor Antonio Delgado Villarreal, y reciban nuestro pésame más sentido su viuda, la señora Mercedes Fleitas, sus hijos, su madre, señora Juana Villarreal viuda de Delgado, y demás familiares.

OFICIAL

SECRETARIA DE COMUNICACIONES. DIRECCION DE CORREOS. NEGOCIADO DE TRANSPORTE DE CORRESPONDENCIA. Habana, Abril 26 de 1937. Hasta las dos de la tarde del día 5 de Junio de 1937 se recibirán en el Negdo. de Transporte de Correspondencia, pliegos de condiciones cerrados y lacrados para la contratación de los servicios durante el año fiscal de 1937-1938, de la conducción de la correspondencia por las distintas Rutas Postales, y entonces se abrirán y leerán públicamente. Se darán pormenores a quien los solicite. M. Díaz. SECRETARIO.

De Vd. atentamente,

Francisco Alomá.
Subsecretario.

May 4, 5, 6 7. Jun. 3 y 4.

SUSCRIBASE al DIARIO DE LA MARINA por los Tels. M-7911, M-7912, M-7913 y M-7915. Solo cuesta $1.30 mensual

UN ACONTECIMIENTO SERA EL FESTIVAL DEL DIA SEIS EN TODA «LA TROPICAL»

Pasado mañana, domingo, será el gran día que todos esperan: la fecha en que se celebra el magnífico festival «Ideales», que, organizado por la Asociación de Representantes del Comercio, se efectuará en todos los jardines de «La Tropical».

La parte bailable estará a cargo de las orquestas de Antonio María Romeu, Belisario López, Hermanos Martínez, Sonora y Gloria Matancera y el Quinteto Tomé.

Esta fiesta tradicional de los Representantes del Comercio se organiza todos los años para recabar fondos destinados a la Sección de Beneficencia, y resulta siempre uno de los acontecimientos mayores del año, porque en ello se aúnan los objetivos humanitarios y las muchas simpatías de que gozan los Representantes del Comercio.

ACTOS PARA HOY

CENTRO ASTURIANO: Junta extraordinaria de la Directiva a las ocho y media de la noche en el palacio social. A la vez se reunirán la Sección de Instrucción y la Comisión de Glosa.

CENTRO CASTELLANO: Junta extraordinaria de la Directiva por la noche en sus propios salones de Egido número 2, altos. Para este acto cita el secretario, señor Constantino Gutiérrez.

SOCIEDAD ASTURIANA DE BENEFICENCIA: Sesión extraordinaria de la Directiva por la noche en Corrales número 2, para la cual cita el secretario, señor Pedro González.

HIJAS DE GALICIA: Junta de la Comisión Administrativa por la noche en las oficinas sociales.

ASOCIACION DE REPRESENTANTES DEL COMERCIO: Junta muy importante del Comité Pro Festival Ideales, por la noche en Reina número 3, altos.

UNION MINDONIENSE: Junta extraordinaria de Directiva por la noche en el Centro Gallego.

NATURALES DE ORTIGUEIRA: Sesión muy importante de la Sección Femenina y de la de Propaganda, por la noche en Monserrate 125, altos.

UNION ORENSANA: Junta ordinaria de la Directiva por la noche en el Centro Gallego

CLUB LUARQUES: Junta de la Sección de Propaganda por la noche en el Centro Asturiano.

FIESTAS PROXIMAS

AGRUPACION ARTISTICA GALLEGA: Gran baile en honor del Comité de Damas el sábado día 5, por la noche, en sus salones de Zulueta 46, altos, amenizado por el jazz band de Antonio Silva.

CLUB CHANTADA Y SU PARTIDO: Banquete de confraternidad social el domingo a la 1 de la tarde en «La Cotorra».

CLUB INTERROGACION: Brillante verbena el sábado en sus salones de Primelles y Santa Teresa.

SOCIEDAD DE EMPLEADOS DE «LA COTORRA»: Verbena benéfica el sábado en los hermosos jardines de dicha institución.

SAN LORENZO DE ARBOL Y SU COMARCA: Almuerzo en honor de sus asociados el domingo en los jardines de la cervecería «La Polar».

CENTRO MONTAÑES: Gran velada artístico-bailable el sábado en sus salones de Prado y Neptuno.

LICEO DE MEDINA: Brillante baile el domingo por la noche en sus salones de 23 esquina a D, Vedado, amenizado por la orquesta de Emilio Parada.

CHANTADA, CARBALLEDO Y SUS COMARCAS: Regio festival en pro del panteón social, el domingo día 11 en todos los jardines de la cervecería «La Tropical», amenizado por Romeu, Neno González con Paulina Alvarez, Gloria Matancera y Banda Española.

CLUB ESPAÑOL DE ALMENDARES: Magnífica verbena el domingo en sus salones de 17 esquina a 6, amenizada por la orquesta Lafertè y el Quinteto Barcalés.

JUVENTUD DEPORTIVA DE PRINCIPE: Magnífica verbena el domingo día 6, en sus amplios salones de 2 y 37, Vedado, amenizada por Antonio María Romeu y la Gloria Matancera.

ASOCIACION DE REPRESENTANTES DEL COMERCIO: Formidable festival el domingo desde las 12 del día, en todos los jardines de «La Tropical», amenizado por Belisario López, Romeu, Hermanos Martínez, Gloria Matancera, Sonora Matancera y el Quinteto Tomé.

SOCIEDAD ESTUDIANTIL CERVANTES: Excursión a las playas «Guanabo» y «Cuba», el domingo a las 7 de la mañana.

LA AURORA DE SOMOZAS: Banquete de confraternidad social el domingo a las doce y media del día en el stadium de la cervecería «La Polar».

CLUBS APOLO E HISPANO HABANERO: Brillante matinée el domingo, en sus amplios salones de Cerro 549, al lado del Club de Ferreteros.

CELIA FERNANDEZ VILARIÑO

Ha salido de alta la distinguida señorita Celia Fernández Vilariño después de ser sometida a una operación de apendicitis, la que fué realizada con éxito completo por el eminente cirujano Dr. Elpidio Stincer.

Nuestra felicitación al distinguido cirujano, así como al papá de la interesante enferma, Sr. José Fernández, miembro valioso de la colonia asturiana.

PROXIMO BAILE EN EL PALACIO DE CASTILLA

El sábado doce del actual abrirá sus puertas el Centro Castellano para brindar a sus múltiples simpatizadores el más grande de los bailes hasta ahora allí celebrados. La Comisión organizadora del mismo ha contratado los servicios de conjuntos tan reputados como Cheo Belén Puig, los Jóvenes del Cayo, la Lira Matancera y el muy aplaudido Quinteto tomé.

Así, pues, si desea pasar una noche inolvidable asista al Centro Castellano el sábado 12 del actual de 9 p.m. a 4 a.m.

DEL «CLUB COVADONGA»

Un magnífico baile celebrará el día 20 el Club Covadonga en sus amplios salones de la Calzada del Cerro número 703, amenizado por la renombrada orquesta de Belisario López y el septeto «Yucayo».

La Sección de Recreo y Adorno que con verdadero acierto preside el señor Emilio Fernández, y a quien secunda de manera eficaz el secretario, señor Armando Rodríguez, viene laborando con el mayor entusiasmo en pro de este gran baile, que promete resultar extraordinario. La Junta Directiva en pleno les viene prestando la más decidida cooperación, por tratarse de una fiesta que lleva por objeto socorrer a los asociados que caigan en desgracia.

ANTONIO MARIA CRUZ Y UN SEXTETO ACTUARAN EL PROXIMA MATINEE

Continúan sus fiestas los muchachos del Club Apolo e Hispano Habanero en los salones del Mercado Social Club, Cerro número 549, al lado del Club de Ferreteros, pero esta vez celebrarán solamente matinée bailable el domingo, día 6, fiesta en la que actuará Antonio María Cruz y su orquesta y el septeto «Cubano 1927».

A la una en punto de la tarde dará comienzo para terminarse a las siete de la noche.

Los caballeros pagarán solamente veinte centavos por servicio de guardarropía y las damitas tendrán entrada libre.

A divertirse, pues, el domingo al Mercado Social Club. El tranvía le deja en la puerta.

M.E.C.D. 2016

LA COMISION TECNICA NACIONAL DE LA LECHE SEGUIRA DISCUTIENDO HOY EL REGLAMENTO DE ABASTO

LOS TRABAJOS SE ENCUENTRAN MUY ADELANTADOS Y SE ESPERA QUE TERMINEN A FINES DE MES

Los fabricantes nacionales de galletas piden protección para esa industria. Los productos similares extranjeros se venden a más bajo precio y con envases más lujosos

Para las ocho de la mañana de hoy se encuentra convocada la Comisión Técnica Nacional de la Leche, para celebrar en la Secretaría de Comercio una importantísima reunión en la que se continuará discutiendo el Reglamento de Abasto de Leches y sus Derivados, cuyos trabajos se encuentran muy adelantados, a tal extremo que se espera dicho terminado antes de finalizar el presente mes.

Asistirán a la reunión de hoy, el Director de Sanidad, doctor Domingo Ramos; doctor Rogelio Barquín, Subdirector de Salubridad; doctor Martínez Fraga, Jefe del Negociado de Abasto de Leche de la Secretaría de Sanidad; doctor José García Montes, Director de Industrias; doctor José María Santos Burgos, Director de Agricultura; doctor Rivero Acuedo, Letado Consultor de la Secretaría de Sanidad; y el doctor Juan Rodríguez Arango, Director General de Comercio de la Secretaría del Ramo.

Interrogado por nuestro repórter, el doctor Rodríguez Arango nos informó que la Comisión ha hecho un gran acopio de datos sobre la reglamentación de abasto de leche que existe en los principales países del mundo, a fin de dotar a Cuba de un reglamento perfecto y acabado para el mejor desenvolvimiento de la industria lechera del país, y con miras a que ese producto sea lo más puro posible cuando se expenda al público, de acuerdo con su graduación de bacterias.

El Director de Comercio nos informó además, que Miami es la ciudad que, a su juicio, cuenta con el mejor Reglamento de Abasto de Leche, habiéndose tomado de él datos interesantes que serán aplicados al que está redactando la Comisión.

Además, los comisionados tienen especial interés en la clasificación de la leche, la que se dividirá en varias clases: A, B, C, y D, de acuerdo con su grado. En el Reglamento que se está confeccionando figurará también la clasificación de «leche certificada» que es la que pudiera considerarse la más pura, bacteriológicamente.

Designado el suplente de Ortiz Lamadrid.

Con fecha de ayer, el Secretario de Comercio, señor Raúl Zárraga, nombró al doctor José Joaquín Espino, como suplente del doctor Rubén Ortiz Lamadrid, ante la Comisión Interdepartamental de Tratados.

Los fabricantes de galletas piden protección para esa industria

Los señores G. Alonso y Cía., dedicados a la fabricación de galletas, se han dirigido al Secretario de Comercio, solicitando que por esa dependencia se estudie los procedimientos necesarios, a fin de darle mayor protección a esa industria, ya que, según exponen, la competencia de que son objeto por parte del mismo producto extranjero, que se vende en nuestra República a precios más bajos y envases más lujosos que los nacionales, se encuentran en una situación de desventaja muy lamentable para esa industria, que proporciona trabajo a muchos obreros, y es, netamente nacional.

El Secretario señor Zárraga, ha tomado en consideración esa súplica de los industriales cubanos, y realizarán los oportunos estudios, a fin de dictar las medidas que solucionen el problema expuesto.

La Comisión Pro-monumento a Martí reuniose en el despacho del Secretario de Defensa para estudiar ese asunto

Se espera que los empleados públcios donen un día de haber. Los bronces de los cañones españoles se fundirán para esa bella estatua. Los mármoles serán cubanos. Costará $500,000

La idea lanzada por el coronel Batista, jefe del Ejército, de erigir un monumento al Apóstol Martí, digno de su grandeza patriótica, se viabiliza por cauces de espontáneo entusiasmo que permiten esperar el éxito de su inmediata cristalización.

La frase «Cuba para Martí», del general Montalvo, presidente de la Comisión Pro Monumento al Apóstol, se ha popularizado y a su conjuro actuarán todos los cubanos, identificados en la aspiración de que el Apóstol tenga un monumento que esté a su altura, según frases del coronel Batista en la alocución que pide a las Fuerzas Armadas que contribuyan a la consumación de la obra.

Ayer, jueves, se reunió en el despacho del general Montalvo, secretario de Defensa, la referida comisión, con la asistencia de sus componentes: general Montalvo, presidente; doctor Fernando Sirgo, primer vicepresidente; ingeniero Max Borges, segundo vicepresidente; coronel Manuel López Migoya, tesorero; doctor Roberto A. Netto, secretario; y los vocales, teniente coronel Antonio Brito, señor Julio Blanco Herrera, señor Leopoldo Casas y señor Armando de Blanck.

Se tomaron acuerdos de importancia, entre los cuales figuran la aprobación del acta de constitución; la de un informe de la comisión de Hacienda indicando la forma en que se harán las recaudaciones; el uso de un juego de libros de Contabilidad y la labor a rendir por las subcomisiones y además la de varias sugerencias hechas por los señores general Montalvo, Max Borges, Blanco Herrera y Sirgo.

El general Montalvo propuso que se enviaran comunicaciones al Presidente de la República, jefes del Ejército, la Marina y Policía Nacional, gobernadores y alcaldes, presidentes de Audiencia, secretarios de Despacho, para que lleven a cabo el cobro de las donaciones de los empleados públicos, quienes podrán amortizarlas durante tres meses y en el caso de cesantías el empleado sustituto amortizará el resto.

El cobro de las cuotas deberá empezar este mes. Como la donación es espontánea, no se fija cantidad; pero se cree que cada empleado público done un día de haber.

Emplazamiento

Respecto al emplazamiento del monumento y la forma de éste, discutieron ampliamente los comisionados, diciendo el señor Borges que en un periódico se había hecho la sugerencia de la falda de la Cabaña; pero el general Montalvo adujo que ese lugar solamente sería asequible para los turistas. No se llegó a acuerdo toda vez que cuando esté en avance la labor de la comisión respecto a las recaudaciones, se trasladará a Columbia para cambiar impresiones con el coronel Batista, autor de la idea.

El general Montalvo dijo que el coronel Batista parecía simpatizar con el proyecto de erigir una Biblioteca Martiana delante de la cual se erigiría la estatua del Apóstol, bien destacada y el general Montalvo aprovechó la ocasión para aclarar que él hoy los grandes hombres de mañana no había pensado nunca en hacer una Biblioteca Pública como erróneamente se ha publicado; sino una biblioteca donde estarían las obras de José Martí y toda la literatura escrita sobre su vida de patriota.

A propuesta del ingeniero Max Borges, se acordó fundir la estatua con los bronces de los cañones que el ejército español dejó en Cuba al evacuar. A propuesta del general Montalvo se acordó que el resto de la obra se hiciera en Cuba adquiriendo en ella ls mármoles.

Medio millón

El señor Blanco Herrera planteó la cuestión del montante de dicha obra, acordándose hacer la declaración pública de que se necesita medio millón de pesos para realizarla, de cuya suma se extraerá la cantidad para tres premios del Concurso Internacional que habrá de convocarse. Y también se acordó a propuesta del doctor Sirgo, apoyado por el señor Max Borges, que el artista que obtenga el primer premio sea el director técnico de las obras de emplazamiento que se harán por cuenta del Estado cubano.

En una larga discusión en la que intervinieron los señores Julio Blanco Herrera, Casas, general Montalvo, coronel Migoya y Max Borges, se acordó aprobar la sugerencia de este último, respecto a la emisión de sellos de 10, 25, 40 y 100 centavos, y de 5, 10, 25, 50 y 100 pesos, con el retrato del Apóstol y el lema: «Todo Cuba para Martí», sellos que se enviarán a las entidades oficiales y particulares para su venta con el compromiso de anotar los nombres y direcciones de los compradores que figurarán en un libro que se titulará «Monumento Martí».

Comisión de Arte

También se acordó designar la comisión de Arte, que presidirá el doctor Sirgo con el señor Max Borges en la vicepresidencia y de la cual serán componentes el teniente coronel Raimundo Ferrer, el artista Rodríguez Morey, representantes de los colegios Arqnitectos e Ingenieros, cuya comisión tendrá a su cargo cuanto se relacione con la erección del monumento que en definitiva se adopte.

Finalmente el doctor Sirgo anunció que él proponía a los cuatrocientos mil alumnos de las Escuelas Públicas que contribuyan con un centavo, cada cual, con lo que espera recaudar cuatro mil pesos; aparte de otras iniciativas que pondrá en curso a su tiempo.

La comisión antes de disolverse acordó aplazar la aprobación de una serie de iniciativas que aumentarán la recaudación, por estimar que debe esperar el resultado de las primeras labores iniciadas para recaudar fondos, expresando el general Montalvo que se debía proceder con calma en todo lo relativo al monumento y que la forma que se le dé habrá de acordarse con el coronel Fulgencio Batista al cual llamó hombre sentimental y emotivo puesto que concebía ideas tan luminosas, no ya como la del homenaje al Apóstol sino que también la de las Escuelas Cívico Militares, que harán de los niños de hoy los grandes hombres de mañana.

ASOCIACION CANARIA
HABANA

†

E. P. D.

EL SEÑOR

ANTONIO DELGADO VILLARREAL

Administrador de la Casa de Salud "Nuestra Señora de la Candelaria", de la Asociación Canaria.

HA FALLECIDO

Y dispuesto su entierro para las 5 de la tarde del día de hoy, el que suscribe, Presidente General de la Asociación Canaria, ruega a los señores asociados, en su nombre y en el del Comité Ejecutivo, se sirvan acompañar el cadáver desde la calle Paseo, número 255, entre 25 y 27, en el Vedado hasta el Cementerio de Colón, lugar donde recibirá cristiana sepultura.

Habana, 4 de Junio de 1937.

Ignacio Padrón Hernández,
Presidente.

FUNERARIA DE PRIMERA CLASE

ALFREDO FERNANDEZ

SAN MIGUEL 63. TELEFONO: A-6348.

INFORMACION TELEGRAFICA

DEL INTERIOR DE LA ISLA

Por nuestros Corresponsales a través del Hilo directo del DIARIO

PINAR DEL RIO

ENCONTRADO MUERTO

PINAR DEL RIO, Junio 3. DIARIO, Habana. — En una cañada que existe cerca de las minas de asfalto, en Cacarajícara, en el barrio Las Pozas, Consolación del Norte, fué encontrado muerto el vecino Arsenio García Vidal, estimándose que fué víctima de un ataque cardiaco.

Se envenenó con creolina.

La joven Julia Cruz, vecina del barrio San Felipe, en Consolación del Sur, tomó fuerte dosis de creolina por encontrarse aburrida de la vida. Su estado es grave. — Guillermo Rodríguez, Corresponsal.

PROXIMA VISITA DEL PRESIDENTE DE LA REPUBLICA

PINAR DEL RIO, Junio 3. DIARIO, Habana. — En la próxima semana visitará esta ciudad el Presidente de la República, el Secretario de Agricultura y otras distinguidas personalidades, y la representación congresional de la provincia, invitados por el jefe militar del distrito a un ágape criollo, en una finca cercana a la capital. Harán una visita de inspección a las obras que están realizándose, y estudiarán la resolución de los problemas locales.—Guillermo Rodríguez, Corresponsal.

HABANA

COMITE PRO-OBRAS PUBLICAS LOCALES

GUINES, junio 3. DIARIO, Habana. — Celebró sesión en los salones de la «Bella Unión», el Comité Pro-Obras Públicas locales, acordando cooperar con el Comité Estudiantil aquí constituído para gestionar la creación del Instituto en esta Villa. También acordaron celebrar un mitin en el parque, la tarde del próximo domingo. — Marcelino Suárez, Corresponsal.

CONFERENCIA EN LA ESCUELA SUPERIOR

SANTIAGO DE LAS VEGAS, junio 3. DIARIO, Habana. — Mañana viernes, a las tres de la tarde, se efectuará una conferencia en la Escuela Superior del Centro de Instrucción y Recreo, estando a cargo del Dr. Julio Quintana, bajo el título de «Port-Folios Geográficos», y bajo los auspicios de la Sección de Cultura y Propaganda de dicha sociedad.

Para este acto hemos recibido atenta invitación.

Sesión rotaria.

Anoche celebró sesión el Club Rotario de la localidad, siendo su acuerdo de mayor importancia el de cooperar con el Club de Manzanillo, para obtener la construcción del Parque Nacional, de «La Demajagua», en los terrenos cedidos por el Dr. Carlos M. de Céspedes, en la finca «La Demajagua» para perpetuar la memoria del «Padre de la Patria».

El acuerdo fué tomado por unanimidad y comunicado a dicho club, anoche mismo, por la vía telegráfica.—Manuel Perera, Corresponsal.

MATANZAS

ALTERACION DEL ORDEN EN LA CARCEL

MATANZAS, junio 3. DIARIO, Habana. — Esta tarde se produjo una alteración del orden en la cárcel de esta ciudad, siendo oportunamente sofocada por fuerzas del ejército y de la policía, que intervinieron inmediatamente. Tuvo su origen en que el segundo jefe, Agustín Pérez, trató de alborotar a los presos, no permitiéndole la entrada al actual alcaide, señor Aurelio Rivera, y al que agredió después, causándole lesiones de las que fué asistido en el Centro de Socorro. Dicho señor comprueba estos extremos con numerosos testigos. Pérez fué detenido y puesto a la disposición del Juez de Instrucción.

Se lanzó al río.

Hoy lanzóse al río San Juan», desde el puente «Calixto García», con propósitos suicidas, Valentín Castellín, de Daoiz No. 21, por estar aburrido de la vida, siendo extraído del agua por Francisco Frontado, de Manzaneda No. 1.

Asaltado.

En Camarioca fué asaltado por tres sujetos que le exigieron cinco pesos, Valentín Sánchez, reconociendo a Félix Domínguez, de la finca «Gálvez», como uno de los asaltantes.—Lovio, Corresponsal.

SANTA CLARA

SENTIDO FALLECIMIENTO DE UN PATRIOTA EJEMPLAR

CIENFUEGOS, junio 3. DIARIO, Habana. — Anoche dejó de existir en esta ciudad el coronel médico del E. Libertador Dr. Carlos Trujillo, ilustre hijo de esta población. Por la cámara mortuoria desfiló el pueblo, que veneraba al patricio. Clases militares y personalidades civiles alternaron en las guardias de honor. Contaba 68 años de edad. Perteneció a la Brigada «Cienfuegos», que mandaron los generales Rego y Esquerra. Desempeñó distintos cargos en los ramos de Instrucción y Sanidad; presidió distintas colectividades. Cultivó las letras y la oratoria, siendo paladín de todas las causas nobles, gozando por sus virtudes la admiración y el amor de todos. Cienfuegos ha perdido uno de sus esforzados defensores.—Obdulio, Corresponsal.

ATENTO CONTRA SU VIDA

ENCRUCIJADA, junio 3. DIARIO, Habana.—En la tarde de ayer atentó contra su vida, rociándose el cuerpo con luz brillante, la joven María delp Carmen Lamadrid, de 22 años, de la raza negra, falleciendo esta mañana. Ocurrió el hecho en el Central «Nazábal». Las autoridades están actuando.—Ayllón Ferrer, Corresponsal.

PERSECUCION DE MALHECHORES

RODAS, Junio 3. DIARIO, Habana. Según el rumor público, hicieron su aparición por esta zona, Polo Véliz, Fernando Esquijarrosa y el «Mexicano», famosos malhechores que desde hace tiempo son buscados por las fuerza pública. En persecución de los mismos han salido varios miembros del Ejército Constitucional y de la Policía Nacional. — Corresponsal.

CONTRA NUEVOS IMPUESTOS

RANCHO VELOZ, junio 3. DIARIO Habana.—El pueblo en general protesta de la implantación de nuevos impuestos, estimando los expertos en asuntos presupuestales que muchos gastos consignados son innecesarios, lo que podían suprimirse, dedicando los sobrantes a obras de utilidad, construcción de caminos, fomento de la Agricultura, adquisición de tierras para campesinos nativos con familia. Sarabia, Corresponsal.

CAMAGUEY

CHOQUE ENTRE UN OMNIBUS Y UN CAMION

FLORIDA, junio 3. DIARIO, Habana.—A las tres de la tarde el ómnibus de La Cubana, procedente de la Habana, embistió a un camión que se encontraba parado en el crucero Céspedes, de la carretera central, resultando destrozado el ómnibus, y heridos los pasajeros siguientes: el Dr. Oscar Lorié, Sub Director del Conservatorio «Orbón», residente en San Miguel No. 112, en esa capital, con fractura de la pierna derecha por varios lugares; fractura del maxilar inferior y síntomas de conmoción cerebral. Fué trasladado a la Clínica Agramonte, de Camagüey. Ramón Fernández Muñoz, hundimiento del hueso malar izquierdo, y fractura del radio derecho, grave; Francisco Rodríguez, chofer, herida en la frente y en el labio superior, los que fueron asistidos en la Casa de Socorro por el doctor León y practicantes de turno. También fueron asistidos 16 lesionados, del ómnibus de la «Flecha de Oro», volcado hace pocos días, teniendo estos accidentes consternados al pueblo.

Ha fallecido el menor arrollado hace tres días por la máquina del Representante Galigarcía, de Manzanillo.—Alvarez, Corresponsal.

CONFUNDIO LA MEDICINA CON UN TOXICO Y SE ENVENENO

CAMAGUEY, junio 3. DIARIO, Habana.—En la Casa de Socorro, de esta ciudad, fué asistida de una grave intoxicación, la joven Nidia Potente, vecina de la calle «B», Reparto Noya. Declaró a las autoridades que tomó dos pastillas de permanganato al confundirlas con una medicina que estaba tomando. Su estado es grave.

Un camión causa desperfectos.

El camión que manejaba un chofer de la Empresa Express Unidos, causó graves desperfectos a una casa situada en la calle General Gómez, en esta ciudad. Dichos desperfectos los causó al precipitarse el citado camión contra el frente de la casa, tumbando parte del alero y causan grietas en la fachada del edificio. Al ser interrogado el chofer, dijo que el motivo del accidente fué el desviarse por no chocar con un auto que transitaba por esos lugares. — Hernández, Corresponsal.

ORIENTE

CASA DESTRUIDA POR UN INCENDIO

HOLGUIN, junio 3. DIARIO, Habana. — En el día de ayer se produjo un violento incendio en el domicilio del señor Tomás González, vecino del barrio Mir, quedando totalmente destruída la casa.

Se envenenó con tinta rápida.

Juan Bautista Hernández, vecino del barrio San Andrés, se privó de la vida ingiriendo una fuerte dosis de tinta rápida.—Fuentes, Corresponsal.

INGIRIO TINTA RAPIDA

PALMA SORIANO, junio 3. DIARIO, Habana. — En plena vía pública se envenenó con tinta rápida, Esmeralda Castillo, blanca, de 17 años. Su estado es gravísimo. Dejó escrita una carta manifestando que se encontraba aburrida de la vida.

Felicitación.

Elementos de esta ciudad me ruegan felicite al Dr. José L. Rivero, por sus estupendas «Impresiones» sobre la actuación perjudicial de la Secretaría del Trabajo.—Benigno Ruiz Arias, Corresponsal.

LLEGO EL CRUCERO «OMAHA»

SANTIAGO DE CUBA, junio 3. DIARIO, Habana. — Esta mañana llegó a nuestro puerto el crucero norteamericano «Omaha», siendo cumplimentada su oficialidad por las autoridades militares y civiles.

El jefe del distrito, secundado por las demás autoridades, ha confeccionado un programa para hacer grata su estancia en ésta a los marinos. García, Corresponsal.

Texto de la Ley de Amnistía que ya publicó la Gaceta

Dicha Ley es la votada por el Congreso y sancionada por el Presidente, el día primero

Artículo 1. Se concede amnistía a los delitos comprendidos en los artículos 308 y 309 del Código Penal, siempre que en el proceso aparezca en alguna forma, que el móvil impulsor de los mismos ha sido de naturaleza política o social y no se hubiere producido prejuicio económico al Estado con motivo de su comisión.

Artículo II. Igualmente se concede amnistía a los delitos comprendidos en los Capítulos tercero, cuarto y séptimo del título octavo del Libro Segundo del Código Penal, siempre que los hechos se hubieran realizado con posterioridad a las doce meridiano del día doce de agosto de 1933 y el móvil de los mismos haya sido de naturaleza política o social.

Artículo III. De igual manera se concede amnistía a los delitos contenidos en el artículo procedente que hubieran sido cometidos con motivo, ocasión o a consecuencia del trabajo o de lucha o diferencias políticas o sociales mediatas o inmediatas al hecho criminoso.

Artículo IV. Los beneficios de la amnistía anunciados en los artículos anteriores se aplicarán de oficio o a instancias de cualquier ciudadano, por el Juez o Tribunal que estuviera conociendo de la causa cuando aun no haya recaído sentencia y por el que hubiera conocido del juicio oral cuando ya haya sido juzgado el hecho, siempre que el mismo hubiese ocurrido antes del 27 de julio de 1936 En aquellos casos en que en las actuaciones respectivas no aparezcan algunas de las circunstancias relativas al móvil, naturaleza o carácter del hecho amnistiable, la autoridad judicial correspondiente iniciará incidente de previo y especial pronunciamiento previsto en el título segundo del Libro Tercero de la ley de Enjuiciamiento Criminal, mediante el cumplimiento de los trámites previstos en dicho texto legal.

En todos los casos será admitida cualquier clase de prueba que tienda a justificar cualesquiera de las circunstancias exigidas en la presente ley.

Contra el auto dictado en el incidente referido se concede el recurso por casación por infracción de ley que regula la Orden Militar número 92 de 1899 para ante la Sala de lo Criminal del Tribunal Supremo.

Artículo V. La extinción de la responsabilidad penal en los delitos políticos y sociales amnistiados no perjudicará el derecho del sujeto pasivo o de sus causahabientes a reclamar la responsabilidad civil nacida de la infracción legal, siempre y cuando esta se encuentre juzgada y ejecutada.

Artículo VI. Se derogan todas las Leyes, Decretos Leyes, Decretos y demás disposiciones legales que en alguna forma se opongan al cumplimiento de esta Ley, que ha de comenzar a regir desde la fecha de su promulgación en la Gaceta Oficial de la República.

Por tanto: mando que se cumpla y ejecute la presente ley en todas sus partes.

Dada en el Palacio de la Presidencia, en la Habana, a primero de junio de 1937.

Federico Laredo
Pte de la República

Enrique Alonso Pujol,
Secretario de Justicia

LAS MANIFESTACIONES CONTRA LOS JUDIOS SE REANUDAN EN POLONIA

VARSOVIA, junio 2. AP. Varios judíos fueron atacados en las calles del suburbio de Gora Kalwarya, con motivo de reanudarse las manifestaciones antisemitas que comenzaron el 13 de mayo.

La policía restableció rápidamente el orden.

Ayer las turbas rompieron las vidrieras de varios establecimientos judíos en Nowo Swieciany, y causaron daños en una Sinagoga.

MALTRATO

En el primer Centro de Socorro fué asistido de lesiones menos graves el menor Amado Billete García, de 11 años y de Mercaderes 2, que sufrió al ser maltratado por un grupo de menores que se dieron a la fuga.

Aburrida de la vida

Aída Fernández Figueroa, de 18 años de edad y vecina de 15, entre 4 y 6, se produjo una grave intoxicación al ingerir un tóxico con ánimo de privarse de la vida, por estar aburrida de la misma.

SANDOKAN

es el título de la novela de más acción que salió de la pluma de Emilio Salgari.

LAS AVENTURAS DE

SANDOKAN

el temerario jefe de los piratas de Mompracem, adaptadas especialmente para ser desarrolladas en tiras gráficas por el experto dibujante Canovaca, comenzarán a publicarse en

AVANCE

el próximo sábado, día cinco en la

REVISTA ROSA

SANDOKAN

novela que una vez leída ya no puede olvidarse jamás, por su interesante trama, ha de cautivar por igual, al ser expuesta en forma gráfica, a chicos y a grandes.

En los dibujos de Canovaca, los TIGRES DE LA MALASIA, los atrevidos piratas que dominaban, desde su isla de Mompracem, los mares malayos, vivirán las aventuras creadas por la imaginación de Emilio Salgari, el célebre novelista italiano.

Y al frente de todos ellos

SANDOKAN

el más feroz, al mismo tiempo, el más generoso y valiente de los piratas, nos tendrá en tensión constante, con sus atrevidas hazañas y su arrojo sin igual.

No deje pues de leer,

SANDOKAN

(PRIMERA PARTE de "Los TIGRES de la MALASIA")

el sábado próximo, en la REVISTA ROSA de AVANCE

M.E.C.D. 2016

ESTA TARDE ZARPARA PARA DIVERSOS PUERTOS DE EUROPA EL "IBERIA" CON GRAN CANTIDAD DE TABACO

SALIO DE LISBOA CON RUMBO A LA HABANA LA MOTO-NAVE 'ORINOCO' CON 142 PASAJEROS

En breve serán reembarcadas las dos familias gitanas de apellido Costello, recluídas en Tiscornia por burlar las leyes de inmigración cubana. Preso el Cónsul de Noruega

El señor Luis Clasing, consignatario en la Habana de la Hamburguesa Americana, recibió ayer tarde un cablegrama de Lisboa, anunciándole que había salido de aquel puerto para la Habana la motonave alemana Orinoco, que trae 1,800 toneladas de carga y 142 pasajeros para la Habana.

El "Tripitz"

Con carga de arroz llegó ayer tarde el vapor alemán Tripitz, que hizo su última escala en Cienfuegos.

El "Seatrain New Orleans"

De New York llegó ayer tarde el ferry Seatrain New Orleans con wagones de carga general.

Salidas

Salieron ayer el Veragua, para New York; el President Adams, para San Francisco; el Florida, Para Miami; el Seatrain New Orleans, para New Orleans.

El canciller del Consulado noruego comparecerá ante el Juez

De acuerdo con una orden recibida la policía marítima condujo a la estación al señor Nils Anton Jorgersen, canciller del consulado de Noruega en la Habana, que ocupaba el automóvil 6204, que estaba circulado.

Aparece que dicho agente consular al abandonar hace días el perímetro de la Aduana, desobedeció a un inspector de ese departamento, que le ordenó ir a la casilla de pasajeros para que fuera inspeccionado un equipaje que conducía, lo que no realizó.

Fué citado de inmediato comparendo ante el Juez de Instrucción de la sección primera.

Acusación

Teresa Dorticós, que deambula por los mulles, y que carece de domicilio, fué acusada por el vigilante Mangiere de formar escándalo, desobedecerlo y hacer resistencia al ser conducida a la Estación.

Fué remitida a la cárcel de mujeres.

El "Veragua"

De Puerto Limón llegó el turbo eléctrico Veragua, de la Flota Blanca, que trajo 13 pasajeros para la Habana. Conduce carga de frutas y 57 pasajeros en tránsito para New York.

Llegaron por este barco, el ingeniero cubano José Martínez, Félix Cabrera y familia, Bonifacio García Cereme, Allen Williamson y señora.

El "Munargo"

Procedente de New York y Miami llegó el vapor americano Munargo, de la Munson Line, que trajo carga y 13 pasajeros para la Habana, y conduce 106 turistas en tránsito.

Llegaron en el Munargo: Antonio C. Cinzo, Guillermo Hernández, Celia Valenzuela, Julio Larrondo y señora, Carmen Castellanos, Ramón Lasa, Francisco Guerrero, Cecilia Bancroff e hijo, Manuela Prado, Antonio Lleida, Eusebio Pernas, Samuel Graves y señora, Jorge y Elena Villoch, José, Juan y Triana Pérez, Manuel Gaunaud, el periodista Garson Parrish y señora, el naviero Thomas Nevins y señora, y entre los de tránsito los artistas Noel Gravet, Robert B. Castaine y señora, y Sonya Kotler.

El "President Adams"

El vapor americano President Adams, llegó de New York, con carga y 3 pasajeros para la Habana y carga y 77 pasajeros en tránsito.

Por este barco llegaron el oficial de la armada norteamericana Kendall Donald, quien va a incorporarse al acorazado americano "Omaha", que se encuentra en Santiago de Cuba, la señora María Luisa Freyre, y la señora Ulda Goring.

Entre los pasajeros en tránsito figuran el teniente de la marina americana Wallace Gregg y familia, el diplomático inglés Francis Grumitt y familia, el teniente coronel del ejército americano Willia James y familia.

El "Iberia"

Hoy llegará de Tampico y Veracruz la moto-nave alemana Iberia, de la Hamburguesa Americana, que trae carga y pasajeros para la Habana y en tránsito para Europa.

La familia Castelló

En breve serán reembarcados para los Estados Unidos las dos familias de apellido Castelló: 36 personas en total, porque son gitanos y violaron las condiciones especiales por las que se les permitió desembarcar en Cuba.

El "Cuba"

El vapor americano Cuba, de la Peninsular Occidental S. S. Co., llegó ayer tarde de Tampa y Key West con carga y 45 pasajeros, entre ellos los señores Aurelio Martínez, Manuel Montes, Pedro Carnet e hijo, Ramona L. de Sirvan e hijas, Herman Martínez, Zenaida y Manuel González, Marina Sánchez, Francisco Valdés, Andrés Arias, Elena Rodríguez y otros.

El "Pennsylvania"

Hoy llegará de San Francisco de California el turbo eléctrico Pennsylvania, que trae 42 pasajeros para la Habana, y conduce carga y 498 pasajeros en tránsito.

Siendo el hecho casual.

La Recaudación

La Aduana de la Habana recaudó ayer la cantidad de $75.482.89.

Choque

Rodolfo Chao Soto, chofer del ómnibus número 51 de la Ruta 60, y Conrado Busto, del auto 45791, se acusan mutuamente de ser responsables del choque ocurrido entre los dos vehículos frente al muelle de Luz, recibiendo los carros averías.

Los que van en el "Iberia"

En la motonave Iberia, de la Hamburguesa Americana, que zarpará esta tarde para Lisboa, Inglaterra, Francia y Alemania, embarcarán las señoras María Vivanco de Gómez Mena, Fernando Solís Gómez Mena, Etelvina S. de C. Vega, Máximo Mañeri, Francisco Cortermas, Cañizo, Enrique Masdeu Rovira, señora e hijos; José B. Gómez Martín, el marino español Francisco Sánchez Romate, María Teresa Colmeiro, P. Yeste, Guillermo Davieda y familia, Andrés A. Fernánddez, Sergio milia, Agustín Porta, Alfonso Rodríguez del Valle, María de la C. González, José Maldonado, doctor Marino Díaz Quiñones, Herminia Oropesa, Carlos M. Armengol.

Lleva el barco cuatro mil tercios de tabaco en rama, 200 barriles de miel de purga, 20 pacas de esponjas, 400 bultos de metales viejos, 15 cajas tabacos torcidos y 500 sacos de café para Praga.

ACUSADO DE HURTO

Filucha Beira Rous, de 37 años y de Obispo 54, denunció en la Primera Estación que del interior del escaparate de su domicilio, Juan Domínguez del Valle, le sustrajo una cartera de piel con filos verdes conteniendo 4 reales españoles y $19.50

Más de trescientos nuevos empleados de la Havana Electric han protestado contra una disposición de Trabajo

Se refieren a la orden del Secretario forzando a la Empresa a confeccionar en siete días el escalafón de los empleados y obreros. Estiman que eso no es equitativo

La «Federación de Nuevos Empleados» de la Havana Electric Railway Co., que preside el señor Edelberto Pérez Rubio, ha dirigido la siguiente comunicación al Secretario del Trabajo:

Habana, 6 de mayo de 1937.

A su Excelencia el señor Secretario del Trabajo.

Ciudad.

Señor:

El que suscribe, Edelberto Pérez Rubio, en su carácter de Presidente de la Asociación de los Nuevos Empleados de la Havana Electric Railway Company tiene el honor de dirigirse a Vd. para formular protesta por disposiciones emanadas del señor Aurelio García Guerra, Sub-Secretario de ese Departamento, que lesionan los intereses de compañeros, que en mayor número de trescientos trabajamos en la citada Empresa, a partir de la huelga de 1935.

El señor Sub-Secretario se ha dirigido con fecha de ayer al señor Administrador de la Havana Electric Railway Company conminándolo a que en un término de siete días realice la confección del escalafón de los empleados de esa Compañía. Esa disposición, que han logrado los integrantes del Sindicato de Motoristas y Conductores del Sr. Sub-Secretario, no la pudieron obtener anteriormente, no obstante las gestiones realizadas por ellos, porque significa desplazar a los que, con riesgo de sus vidas, cooperaron con las Fuerzas Armadas de la República para restablecer el orden perturbado, entre otros por el referido Sindicato; y a partir de esa fecha (Marzo 1935) venimos prestando nuestros servicios a la Empresa, desempeñando los cargos que fueron abandonados por los que secundaron la huelga.

Esa disposición que protestamos es parcial y confirma los rumores circulantes de que el señor Sub-Secretario está obligado nuevamente con el Sindicato de Motoristas y Conductores como lo estuvo antes de las elecciones pasadas en que, figurando como candidato a Representante, contaba con los votos de ese Sindicato, esto es, de los componentes de esa Asociación, votos que le negaron, y ahora, con la proximidad de nuevas elecciones, trata de prestarle protección y apoyo desde el alto cargo que desempeña, con el mismo fin anterior, sin tener en cuenta que, por reciente resolución del Tribunal Supremo, todos los que de un modo o de otro nos mantuvimos al lado del Gobierno y de las Fuerzas Armadas de la República, somos intocables en los cargos, ya públicos o ya privados, que hubimos de ganar en esa lucha, porque es de todos conocidos que los integrantes de ese Sindicato mantenían, como mantienen, ideas perturbadoras del orden y firmes en sus propósitos de establecer en nuestra Patria un sistema de Gobierno distinto al que nos rige.

No desconocemos que el Sr. Sub-Secretario—Aurelio Guerra — fuera el introductor de una manifestación que se intentó organizar por los miembros del Sindicato de Motoristas y Conductores de la Havana Electric para pedir al Gobierno ese Escalafón, que ahora se ha ordenado; pero sí estamos seguros de que el que suscribe fué el primero en denunciar, a nombre de la Asociación que presido, ante el Gobierno y las Fuerzas Armadas de la República, la finalidad que se buscaba con esa manifestación, aunque aparentemente lo era para felicitar al Gobierno y hacer tal petición; y no podrá negar el señor García Guerra que en los días en que se proyectaba esa manifestación celebraba constantes entrevistas con los Directores del citado Sindicato y les ofrecía protección en la Secretaría, llegando a obtener que fuera designado en un cargo de Inspector el señor Eduardo Escarza, que era Delegado del Sindicato en la Secretaría y uno de los Directores de la fracasada huelga.

Afortunadamente, el Gobierno no autorizó esa manifestación, pero sus resultados se palpan, mediante la orden emanada del señor Sub-Secretario, a que aludo anteriormente.

No desconocemos la enemistad del señor García Guerra hacia los obreros integrantes de la Asociación de los Nuevos Empleados de la Havana Electric, entre otras razones, porque él sabe que le conocemos muy de cerca, y que en toda época nos hemos mantenido al lado de esas Fuerzas Armadas, a las que hoy nos debemos, por ser, en su mayor parte, miembros de la Reserva Militar, a la que servimos con honor y lealtad.

Es posible, señor Secretario, que Vd. ignore que tenemos presentados en esa Secretaría nuestros Estatutos, para que se reconozca este Gremio y se nos inscriba, habiendo llenado todas las formalidades exigidas por las disposiciones legales vigentes que rigen la materia; y nuestros Estatutos no han merecido la atención del señor Sub-Secretario, quien tiene el propósito de evitar, por todos los medios posibles, ese reconocimiento a que tenemos derecho.

Por todas esas razones, elevamos ante Vd., con el debido respeto, nuestra protesta y rogamos que interponga su alta autoridad para que resuelva dejar sin efecto lo dispuesto por el señor Sub-Secretario, por las razones que dejamos expuestas y porque ello, además de entrañar una posible alteración del orden público entre los viejos y nuevos empleados de la mencionada Empresa, significa una injusticia y un desconocimiento de nuestros servicios, en momentos difíciles, al orden y a la Patria.

Respetuosamente de Vd.

Edelberto Pérez Rubio,
Presidente.

Notas de "El Encanto"

NUESTRA TRASMISION DE HOY

Esta noche, de 9 a 10, por las estaciones COCO, de onda corta, en 6010 Kc. y CMCF, de onda larga, en 810 Kc., ofrece «El Encanto» una interesante trasmisión musical. (Audiciones Transradiocubana S. A.)

LAS CONFERENCIAS DE LA HISPANOCUBANA SERAN EN EL TEATRO ENCANTO

En lo sucesivo, las conferencias dominicales de la Institución Hispanocubana de Cultura se celebrarán en el Teatro Encanto. La primera será el domingo 6, a las 10 a.m., por el eminente profesor alemán H. Von Beckerath, que tratará sobre los «Problemas Económicos Contemporáneos». La próxima velada cinematográfica será el día 21 de junio con este programa: «Donald y Pluto»; «Noticiero»; «El mundo dentro de 100 años». La velada se celebrará en Campoamor, a las 9 p. m.

Mañana, a las 9 de la noche, se celebrará en el Hotel Plaza la gran fiesta organizada con motivo del aniversario de la Institución, en torno a la cual hay tanto interés y entusiasmo.

El Encanto

Creación de quince laboratorios para Escuelas Rurales

Prestarán utilísimo servicio para combatir las plagas que diezman a nuestros campesinos

En otra oportunidad dijimos que el Ejército Constitucional había creado veinticinco laboratorios para combatir el parasitismo intestinal que diezma a la población campesina. Ahora podemos añadir que se han creado quince más con lo cual ya existen cuarenta que corresponden a otras tantas zonas escolares. Ya se sabe que cada zona escolar consta de veinticinco escuelas. Las mil escuelas que funcionarán en el próximo septiembre —setecientas cinco que ya existen, y trescientas más que se abrirán el 4 de septiembre—, tendrán, pues, sus laboratorios, con personal experto y adecuado. De esta manera se completará la obra del misionero hogarista.

En esos laboratorios se harán análisis de heces fecales, orina, esputos y sangre. Hasta hoy el niño campesino no había tenido asistencia médica conveniente. La mayoría de la infancia campesina ha carecido de todo cuidado; por eso es raro el niño que no tenga parásitos y cuyo rostro demacrado no esté indicando que la malaria le hará fácilmente su víctima propiciatoria.

Ahora, con estos laboratorios, se sabrá cuáles niños requieren atención facultativa y la escuela rural cívico-militar realizará plenamente su función redentora de nuestro campesinado.

El coronel Fulgencio Batista, que por haber vivido la vida campesina «larga e intensamente», como él mismo dijo en el almuerzo de despedida a los niños de las escuelas rurales cívico-militares, sabe hasta qué punto necesita el niño campesino de estos cuidados, ha puesto en la creación de estos laboratorios su mayor celo, y se puede decir que estos laboratorios son los más completo en la materia. Tendrán, pues, las escuelas rurales cívico-militares su natural y lógico complemento con la instalación de estos laboratorios.

El Alumnado de un Colegio en Obras Públicas

Visitó el vetusto edificio de la Secretaría de Obras Públicas, el alumnado del plantel «Loló de la Torriente», acompañados de las profesoras señoritas Engracia Ortiz, Mary B. León, Marta A. Campos y otras.

Fueron atendidas por el señor Julián González Valera, guía de los turistas, que frecuentemente visitan el antiguo Convento de Santa Clara, que conserva aún, multitud de asuntos interesantes de la Habana antigua. Los visitantes agradecieron las atenciones del señor González Valera.

Proyecto aprobado

Por el señor Secretario de Obras Públicas, ha sido aprobado el proyecto para la reparación del puente metálico «Cimarrones», en el camino real de Carlos Rojas a Jovellanos, en la provincia matancera.

CARCAJADAS

El Secretario López Castro inaugurará el Congreso del café, según dice la Prensa.

Que no es igual que: «el café del Congreso».

Aunque, después de la precipitada aprobación de la Ley de Amnistía, por la Cámara, es donde puede decirse: ¡Ya está el cafe!

Y siguen lloviendo cesantías. Ahora es en la Secretaría del Interior, y los «probos» (¡los «probes»!) empleados, sin camisa «Packard» que ponerse. Sin camisa y, a lo mejor, hasta sin «Saturnos». Ahora que los hay, con y sin elástico, de nuevos estilos y de todos colores. Pero es que también hay cesantías de todos colores...

Ah, pero en Comunicaciones respetarán a los empleados que lleven diez años de servicio...

¿Habrá ironía mayor? Pero, en un país donde hay un gobierno nuevo cada diez minutos, y donde se cambian los empleados con cada gobierno, ¿quién puede haber resistido diez años seguidos?

Y vaya un numerito que han ido a escoger. Para que los cesantes puedan decir eso de: ¡mecachis en diez!

Y menos mal que todavía hay sitios donde se puede comer barato, con toda dignidad y hasta elegancia, como ocurre con el Hotel «Inglaterra», donde por noventa «kilos» se da un banquete «kolosal», así; con «K», como la espinaca. Sí, señor: porque si la «espinaca» no tuviera «ca» no sería espinaca; sería «espina» nada más.

¿Ustedes han visto qué suerte? Me refiero al «Cuba»: que también chocó en el Tamesis. ¡Qué suerte, ¿eh? Qué suerte más negra.

Pero no es nada extraño; hay que tener en cuenta que el Támesis es un río, que el «Cuba» es cubano (no sé si nativo, aunque sospecho que no) y, por tanto, se habrá dejado llevar por la corriente...

Lo cual no es para chocar, aunque haya chocado.

Una noticia para hombres sólos... que van a leer muchísimo las mujeres. Sí, porque las cosas de los hombres siempre han interesado mucho a las damas; como que son las que nos hacen más obsequios. Y así esta noticia es interesantísima para las mujeres, porque se trata de cosas para hombres sólos: la venta de medias, especial, que termina hoy en «El Encanto».

¡Por fin se casaron! Ya la señora Simpson es Duquesa de Windsor. «En horas veinticuatro» pasó a gran dama, la que no era más que señora.

Estas cosas ocurren en todos los casamientos. Cualquier señorita, se casa y puede decirse que se convierte en señora «de la noche a la mañana».

Ahora que Lucilo de la Peña, es Presidente del Senado, (con lo que el Senado, tiene un Presidente de gran cabeza) vamos a ver si se define, por fin, el amenazador asunto del Instituto Tabacalero. Que lo echen al cesto de una vez. Y que dejen trabajar tranquilos, cada cual a lo suyo, como «Partagás», que fabrica los magníficos tabacos «Partagás», y nada más.

El desnivel presupuestal asciende a nueve millones y medio, mal contados, según el Presidente de la República. Que ya es ascender: casi a la estratósfera.

Y el Ejecutivo pide al Congreso una fórmula segura para nivelarlo.

¿Fórmula segura? No rebajarse el sueldo; ¡seguro!

Porque aquí no hay más fórmula de economía que la femina. Las mujeres saben dónde adquirir las telas de verano, de última moda y a precios más bajos que Carlos Manuel de Céspedes. Bembers, cnifones estampados, crepés, de todo. En la «Casa Martínez», de Muralla 74, (pares), esquina a Villegas. La mujer que quiera telas bonitas y el hombre que quiera mujeres idem, que vaya allí.

Numerosas parejas londinenses se casaron ayer, a la misma hora que el Duque y la Duquesa de Windsor.

¿Ven ustedes, las consecuencias de dar el mal ejemplo?

Y si bien es verdad que esos otros novios no han renunciado a una corona, no importa; en el fondo, todos iguales: ya, todos de coronilla.

Y con tantos casamientos, habrá habido sus correspondientes juergas, banquetes y comilonas, debidamente precedidos del aperitivo universalmente famoso «Dubonnet Gato», regados del vino de Oporto «Constantino», que tanto gusta a las novias y coronados del champán «Pommery y Greno». Nada, como en Cuba, que lo importa la «Casa Recalt» de Obispo 4 y medio.

Por cierto, que se le ha planteado un problemita a la Iglesia Anglicana, con el hecho de que un sacerdote se haya prestado (no sé con qué interés habrá sido el préstamo) a casar a los Duques.

Veremos lo que le dice ahora la Iglesia al sacerdote. Aunque a lo mejor éste nos sale humorista y contesta a la alta jerarquía, si le regaña:

—Son ustedes unos infelices: porque ustedes no hicieron perder al Rey más que la corona: ¡y yo le hice perder la cabeza!

Quienes estaran rabiando son los Gerentes de la «Casa Curbelo», (la mueblería elegante de San Rafael 1-C), que está acostumbrada a construir con maderas finas y ricas tallas, en todos los estilos, los muebles para todo nuevo hogar. ¡La de juegos de cuarto, sala etc., que ha perdido de vender en Londres. ¡Porque a aquellas parejas también les gustarán los juegos.

El Secretario de Hacienda, en un banquete celebrado a bordo del vapor «Oriente», dijo: «Estamos siempre prestos a subsanar errores».

Y lo creemos; sí señor. Lo malo es no subsanar los horrores. Por ejemplo, los de las cesantías.

Decir que una marca de leche es elegante, parecerá absurdo, pero no lo es, pues las marcas de la «Compañía Lechera de Cuba S. A.», tanto la «Hatuey» como «La Habanera» y «Crema de Oro», se conocen por eso; por la elegancia. Porque yo siempre he oído decir que la etiqueta es muy elegante. Y esas marcas de la «Compañía Lechera de Cuba», se conocen ¡por la etiqueta!

Haga reír y le recordarán: es nuestro lema.

Y el Comercio debe adoptarlo por suyo, si quiere vender a una clientela distinguida.

Por eso debe anunciarse en las «CARCAJADAS» que, además de una sección alegre, es muy fina y bien educada.

Como que no hay una sola vez que se nos encargue una propaganda, que no demos las gracias.

Entre otras cosas, porque no queremos ser unos desgraciados.

JOTA ARIS.

EL GOBIERNO ITALO TOMA MEDIDAS PARA MEJORAR LAS FAMILIAS NUMEROSAS

El Encargado de Negocios de Cuba en Roma, doctor Carlos Tabernilla, informó a la Secretaría de Estado que en el último Consejo de Ministros celebrado en Roma, se han tomado decisiones relacionadas con el problema demográfico bajo el punto de vista económico, teniéndose en cuenta la necesidad de favorecer los matrimonios — entendiéndose como uniones fecundas—y de mejorar sensiblemente las condiciones de vida de las familias numerosas. El Consejo de Ministros aprobó una ley relativa a la creación de la Unión Fascista de familias numerosas y asegura su financiamiento por una contribución anual del Estado de 500,000 liras. Quedó decidida la institución de préstamos excepcionales, acordada cuando tengan lugar un matrimonio y un nacimiento Estos préstamos forman un complemento a las recompensas que son distribuídas actualmente. Ellos varían entre un montante de 100 a 3,000 liras; su devolución está prevista desde el segundo año del matrimonio; si la unión no ha producido sucesión. En el caso contrario le es acordada una bonificación del diez por ciento por cada hijo; esta bonificación será sucesivamente de 20, 30 y 40 por ciento. De tal suerte que, por una familia de diez hijos, el préstamo se transforma automáticamente en un regalo.

Se ultimarán las obras del Hospital de Ciego de Avila

No se modificará el proyecto de los trabajos en «Charco Mono», Acueducto en Oriente

El ingeniero señor Max Borges, al recibir ayer a los periodistas, examinaba la perspectiva que ofrecerá el Hospital de Ciego de Avila, una vez terminado. Momentos después llemaba al ingeniero Du Defaix, para recomendarle una pequeña rectificación. Inquirieron detalles los repórters, y en breves palabras, les complació.

Ya están los cimientos hechos. Tendrán dos plantas, sobre una superficie de setecientos metros de fabricación, con capacidad para cincuenta y seis camas, dotado de los departamentos necesarios para el mejor servicio. Se construye en un lugar muy adecuado frente a la carretera Central, en una manzana de terreno donada por las sucesoras del señor Suero Balbín, pudiendo en el futuro ser ampliado.

El plano fué obra del propio Secretario y de las sugerencias de técnicos del Departamento. Se está construyendo como si fuera una obra personal, y su costo será de unos doce mil pesos, la que servirá de base demostrativa de una eficiente inversión, para otras construcciones a los contratistas.

El edificio es de mampostería, pisos de granito y techos monolíticos. Se espera que se haya terminado en agosto.

No se alterará el proyecto de obras que se ejecuta en «Charco Mono»

A preguntas de los periodistas sobre las obras de «Charco Mono» en Oriente, manifestó el Secretario Borges que estaban ejecutándose con toda normalidad, estimándose bien estudiado y calculado el proyecto, por lo que no sería motivo de modificaciones ni ampliaciones, llevando las obras a su terminación de acuerdo con el proyecto existente.

Se activarán las obras en las calles de esta capital en el entrante mes

Se propone el ingeniero Max Borges, intensificar las obras de reparación en las calles de esta ciudad, el entrante mes de julio, para terminar las que aún se encuentran abiertas, acometiendo otras, coadyuvando a los esfuerzos de los particulares. El señor Secretario se siente satisfecho del movimiento que se advierte por los propietarios y vecinos, pues ya se han expedido más de trescientos permisos, para la ejecución de trabajos a particulares de interés público.

La Avenida Roosevelt

Ha tratado el ingeniero Max Borges, con el ingeniero Jefe de la Ciudad señor Gastón, sobre la terminación de la Avenida Roosevelt, en su enlace con la calle Cuba, y la habilitación de la salida de la calle Cuarteles, por la antigua entrada al patio de la antigua Maestranza.

Actualmente, se alquiló a un circo, por seis meses, un rincón del antiguo patio, en ciento cincuenta pesos mensuales. Esos novecientos pesos se aplicarán a obras en aquellos alrededores.

Importante subasta

Ante la Comisión Central Permanente de Subastas se efectuó ayer, la contratación de los trabajos de reparación de los puentes de acero, sobre el río «Yabú», de cincuenta pies de luz; sobre el arroyo «Echenique» de noventa pies de luz; y sobre el arroyo «Machado» de sesenta pies de luz; y los de construcción de un puente de hormigón armado, sobre el arroyo «Sin Nombre», de quince metros de luz, emplazados en los kilómetros 9, 14, 24 y 19, de la carretera de Santa Clara a Sagua la Grande. Se presentaron cuatro licitadores, Salvador Gómez, Louis Pasant, Nestor Cano y Jorge García, siendo el postor más bajo el primero, que ofreció ejecutar estas obras en $6,800. El presupuesto del Departamento ascendía a $7,891.15.

Protestas por la paralización de unos trabajos

Hasta la Secretaría de Obras Públicas, llegan protestas por la paralización de los trabajos, en la ruta de Alacranes al Central «Conchita». Esas obras se hacían por un Patronato, siendo la intervención de Obras Públicas en ellas solamente de fiscalizadora en lo técnico.

Próxima subasta

Numerosos contratistas se están interesando por la subasta que el día 8 se celebrará en Obras Públicas, con relación a las obras de reparación de la carretera de Coliseo a San Miguel de los Baños, desde el kilómetro 1 al 6.

"Un rostro hermoso es el espectáculo más bello que puede imaginarse". Le Bruyere.

Y nada tan eficaz para asegurar la belleza del rostro como los afamados productos de la Academia Científica de Belleza de París, presentes en el tocador de las más elegantes mujeres de Europa y América. EL ENCANTO se complace en ofrecer a sus distinguidas clientes estos valísimos productos, algunos de los cuales detallamos a continuación:

POLVOS "SEDUCCION" Especial para cutis grasiento. En blanco, rachel, ocre y natural. En cajas pequeña y grande **80 y 1.40**

POLVOS "SEDUCCION" Especial para cutis seco. En blanco, rachel, ocre y natural. Caja pequeña **80c.**

POLVOS "IMENIA" Estos polvos de preparación especial son recomendados para cutis normales. Se hacen en todos los tonos. **1.75**

"ACEITE FLORIDO" Reemplaza el agua y el jabón en las epidermis delicadas, secas y anémicas; alimenta los músculos **2.50**

ELIXIR ALCANFORADO Destruye el acné, barros y todo germen microbiano. Canstituye un verdadero calmante. Lociónese la cara y el cuello antes de acostarse **2.25**

Tónico Astringente "IMENIA" Esta maravillosa preparación evita la dilatación de los tejidos, la grasa y cierra los poros **2.25**

Crema Princesa de las Cremas Suaviza y aterciopela el cutis protegiéndola de la intemperie. Especial para cutis grasientos. Usese como base de polvos. En potes y tubos **1.75 y 1.25**

CREMA NUTRITIVA Esta composición es única para vivificar los tejidos anémicos. Extiéndase ligeramente sobre la cara y el cuello y déjese toda la noche **2.00**

CREMA YEMA DE HUEVO Esta crema constituye un verdadero alimento para las epidermis anémicas, delicadas o con tendencia a los barros. Se emplea como jabón al lavarse por la mañana enjuagándose después con agua tibia **1.75**

CREMA CLARA DE HUEVO Tonificante y astringente. Incomparable contra las arrugas que se forman alrededor de los ojos. Se emplea por las noches antes de acostarse **1.25**

PIDANOS ESTOS PRODUCTOS POR CORREO.

NOMBRE
CALLE
LOCALIDAD
PROVINCIA

El Encanto

El Departamento Postal servirá a usted cualquiera de los artículos anunciados.

Capas de agua para colegialas

En el Cuarto Piso presenta El Encanto una magnífica colección de capas de agua, de goma transparente mercerizada, con gorro y bolsa, para niñas de 6 a 14 años, indicadísimas para las colegialas.

5.75 y 6.00

Cuarto Piso.

El Encanto

"El Encanto" hará por su clientela femenina lo que no se hace en ninguna parte del mundo.

Desde el lunes por la mañana todas las señoras de la Habana que tengan dudas respecto al modo de emplear las telas de moda de este verano, podrán estudiar a sus anchas la colección de MODELOS-IDEAS que para ese objeto ha confeccionado El Encanto, bajo la dirección personal de su Directora de Modas, la señora Ana María Borrero.

En el Piso Bajo de El Encanto permanecerán expuestos al público estos modelos por espacio de tres días -- lunes, martes y miércoles -- y cada señora, al adquirir las telas para su vestido, recibirá del vendedor una nota detallada respecto al modelo escogido.

El Encanto

M.E.C.D. 2016

TELEFONOS:
Dirección M-2836
Jefe de Redacción M-1287
Sección de Sports M-7912

9A SECCION

DIARIO DE LA MARINA

9A SECCION

TELEFONOS:
Quejas M-7811
A. Clasificados . M-7915

AÑO CV — EL PERIODICO MAS ANTIGUO DE CUBA — LA HABANA, VIERNES, 4 DE JUNIO DE 1937 — ACOGIDO A LA FRANQUICIA POSTAL — PAGINA TRECE

LA ACTUALIDAD

La muerte del general Mola

Un inmenso aplanamiento de dolor ha caído sobre nosotros. Mola ha muerto. Lo llevábamos entrañablemente metido en el alma como algo esencial a la santa cruzada de España, como el segundo de sus gigantes caudillos, como ejemplar perfecto del estratega moderno, por su genio militar, como modelo de soldado por su bizarría y su valor, como emblema intachable de la Patria que iba reconquistando victoria tras victoria.

Acción segura, decisiva, infalible la suya. No hubo batalla en que no derrotase al enemigo. No hubo objetivo que no alcanzase. Fulminante y arrollador en las posiciones que desde los comienzos de la guerra, cuando apenas tenían los nacionalistas tropas ni recursos militares, tomó con sus requetés, en Guadarrama, frente a Madrid. El fué quien entonces con los golpes de su aguerrida y genial audacia, levantó los ánimos de la España nueva y arrastró al pueblo español del Norte. Después, la sorprendente toma de Irún, la inexpugnable; y de San Sebastián. Después, la rápida reconquista del resto de Guipúzcoa y de todos los pueblos de Vizcaya (Urquiola, Ochandiano, Elorrio, Durango, Eibar, Guernica, Amorabieta, Bermeo...

Ha muerto como quien era. Solamente una tempestad de rayos pudo matar al titán español. Murió sin temor a ella cumpliendo con su deber. Ni la tremenda borrasca con las formidables iras de sus relámpagos y de sus vientos, pudo impedir que volase sobre las trincheras enemigas para caer sobre ellas tan gloriosamente como había caído sobre todas las demás defensas de Bilbao.

No es a España sola a la que asombró con sus hazañas el invencible General. Las grandes potencias europeas y los pueblos de América seguían también con admiración sus movimientos y sus prodigiosas maniobras militares.

Murió en la edad de la madurez y de la plenitud. Murió sin tener el inmenso gozo de ver a su Patria toda reconquistada por sus huestes y por las de Franco. El bíblico Moisés llevó al sepulcro el hondo pesar de no entrar en Canaán, la «tierra prometida», cuando estaba a sus puertas. Mola sucumbió cuando viera ya a Bilbao, a la que iba a restituir a España y a la civilización.

¡Cuánto más hubiera hecho por España, su amor más entrañable, su ídolo, aquel hombre que en el transcurso de algunos meses la sacó de letargo y del abatimiento en que la habían hundido sus enemigos y la llenó de gloria y de prestigios nacionales e internacionales!

Los años que vayan trascurriendo no serán jamás suficientes para llorar pérdida tan dolorosa y fatal. Sensible para España. Sensible para todos cuantos tienen devoción a los hombres gigantes, a las almas nobles e hidalgas, a los héroes más allá de la muerte.

Un hondo consuelo y una dulce esperanza alivian, sin embargo, el dolor de esta inmensa desgracia. La España de los cruzados abunda en caudillos denodados e invictos. Seguirá impertérrita e inmutable con ellos hacia la victoria final. Habrá otro que tremole la bandera tan triunfalmente ondeada por Mola. Habrá otro que, imitando su valor y siguiendo el camino trazado por él, llevará sus huestes hacia nuevas hazañas y hacia nuevas conquistas. En la España de Franco cada soldado es un héroe, cada capitán un general. Mola, «haciendo guardia sobre sus luceros» continuará escudando la España con la imborrable e inmortal memoria de sus asombrosas proezas.

León ICHASO

ESTUDIA INGLATERRA LA FORMA DE CERRAR EL ESTRECHO DE GIBRALTAR PARA IMPEDIR LA COOPERACION DE LAS ESCUADRAS DE ITALIA Y ALEMANIA

NO SE CREE QUE EL SENADO AMERICANO INCLUYA A ITALIA Y ALEMANIA EN EL EMBARGO QUE SE MANTIENE PARA ESPAÑA

El Secretario americano Hull ha recomendado a los embajadores de España y Alemania que tengan calma

Se cree que la recomendación de Hull fué inspirada por varios diplomáticos de repúblicas americanas, no siendo ajenos al asunto los embajadores de Méjico y R. Argentina

(De nuestra Redacción en N. York)

NUEVA YORK, junio 3. (Exclusivo.)—A pesar de los editoriales extensos en la prensa norteamericana calificando el bombardeo de Almería como «un acto de guerra», los observadores no creen que el Congreso llegará a incluir a Alemania e Italia en el embargo comprendido en la nueva Ley de Neutralidad que actualmente se sostiene contra España.

El canciller Cordell Hull se adelantó a los deseos de muchos dirigentes políticos y él mismo ha declarado que en sus conversaciones privadas con el doctor Fernando de los Ríos y el doctor Hans H. Dieckhoff, Embajadores de España y Alemania, respectivamente, les recomendó emplearan calma en sus negociaciones.

Se ha dicho que el acto de Hull, que no carece de originalidad, fué inspirado por varios diplomáticos sur-americanos y no poco crédito se ha dado a los embajadores de México y de la Argentina. Desde hace meses, se dice, los embajadores han estado en conversaciones con el señor Hull sobre la posibilidad de que un movimiento iniciado en América pudiera calmar los ánimos excitados de Europa.

Es interesante saber que después de sus conversaciones con don Fernando y con el señor Dieckhoff, el Canciller americano sostuvo una conferencia larga en secreto con el embajador inglés, Sir Ronald Lindsay. Los periodistas no pudieron averiguar de qué se trató en esa conferencia.

En la Alta Cámara el viejo senador de California Hiram Johnson, aconsejó prudencia. «La situación merece estudio», dijo. «Los problemas europeos deben mantenerse en Europa. Nosotros sólo tenemos que hacer una cosa: mantenernos alejados de Europa». De igual opinión fué el senador Key Pittman, de Nevada.

En la Cámara de Representantes hubo igual conmoción. El diputado Sam D. MacReynolds aconsejó prudencia. Pero Jerry O.Connell, diputado por Montana, ofreció una resolución en la Cámara exigiendo al Presidente Roosevelt que invocara la Ley de Neutralidad en contra de Alemania.

O.Connell atacó al Reich, elegando que en su última demostración contra el Vaticano y contra la Iglesia debería merecer una protesta general. Refiriéndose al ataque contra Almería lo calificó duramente.

FRANCO CONCEDE UN JORNAL A LOS PRISIONEROS QUE TRABAJAN EN LOS CAMPOS DE CONCENTRACION

SALAMANCA, junio 3. (AP.)—El general Francisco Franco firmó hoy un decreto concediendo a los prisioneros de guerra que trabajan en los campos de concentración un jornal diario de dos pesetas.

Este jornal solamente se abonará a los prisioneros contra los cuales no pesen «graves acusaciones».

A los prisioneros que tienen a sus esposas en territorio nacionalista se les concede un jornal de 4 pesetas diarias con aumento de una peseta por cada hijo.

Grupo formado por las señoritas integrantes del Orfeón Zaragozano, que, vestidas con trajes regionales españoles, tomaron parte principal en una función celebrada en la capital aragonesa con el objeto de recaudar fondos para la campaña nacionalista.

EL ULTIMO HIT!

SATURNOS

EN COLORES

CON Y SIN ELASTICO

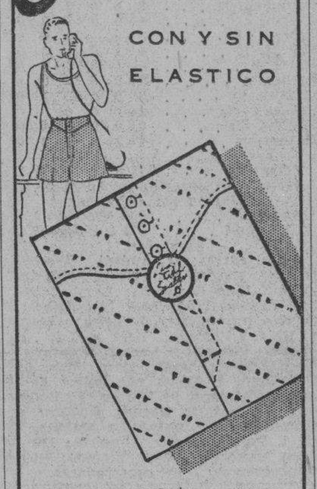

DESDE 60¢ A $1.50

Los SATURNOS están patentados por los mismos fabricantes de las famosas camisas

Packard

«LA ESPAÑA DE HOY»

Las tropas del general Mola están ante el famoso "Cinturón de Hierro" de Bilbao

Sí: ya están nuestros soldados, los de la causa española, delante del llamado «Cinturón de hierro de Bilbao», tercera y última organización defensiva construida por los rojos con objeto de impedir el acceso de las tropas de Mola a la capital de Vizcaya. La primera era aquella de que he tratado en diversas crónicas, sobre todo en las que dediqué a examinar la brillantísima operación de ruptura, seguida de una maniobra envolvente, que será una de las más claras glorias militares de esta guerra. Esa línea estaba constituída por los gigantescos montes que cubren el horizonte entre Ochandiano y Ondárroa. Cayó entera, desplomándose bajo el bombardeo nacional, y con ella cayeron unidades enteras del Ejército rojo. Tras ella seguían los valles de Durango y Guernica, muy poblados, cubiertos materialmente de pueblos y de caseríos; esos valles, continuados hasta el mar, en el que desembocan por los puertos de Lequeitio y Bermeo, se hallan, completos, en poder de las tropas atacantes.

Venía, después, una segunda línea, de importancia excepcional. Hay que declarar que, bien fuese porque la preparación de su ataque haya sido menos minuciosa, porque la aviación haya actuado con menos intensidad, porque los batallones de la defensa han sido muy reforzados con unidades asturianas y santanderinas, o porque los rojos se hayan dado cuenta de que estaban perdiendo una partida decisiva, es el caso que la resistencia ha sido más encarnizada y los contra-ataques se han sucedido, aunque sin otro otro resultado que cubrir el campo de cadáveres. Esta segunda línea se apoyaba en tres núcleos montañosos, cubiertos en gran parte, de espesos pinares; el Monte Sollube, el Monte Jata y el Monte Bizcarguí. Ha sido necesario batallar durante toda una semana para conquistarlos. Ya están tomados los tres; en sus picos ondea la bandera nacional y, junto a la bandera, hay colocadas algunas baterías artilleras.

Se encuentran, pues, los soldados de la gran ofensiva de Vizcaya ante la tercera y última línea al otro lado de la cual cruza lentamente el río Nervión y se alza la villa de Bilbao.

La tercera línea —a la que petulantemente llaman los vizcainos «Maginot», para compararla en fortaleza con la que los franceses han levantado frente a Alemania —arranca de la costa, junto a Plencia, pasa por Urduliz y Lauquiniz, trepa a la cumbre del Monte Umbe, desciende luego a los parajes conocidos con el nombre de «El Gallo», sigue por el pueblo de Galdácano, cruza hacia Miravalles, va a buscar las lomas de Gordejuela, continúa por Galdames y por San Julián de Musques y alcanza nuevamente el mar en las cercanías del pueblo de Ciérvana. Con cualquier pequeño mapa de Vizcaya podrá el lector formarse idea clara de cómo está constituído y organizado este «cinturón de hierro» de Bilbao. De hierro, porque, indudablemente, ha intervenido copiosamente el hierro en la fabricación, mezclado con toneladas y toneladas de cemento.

Consta la tercera línea de tres sistemas de trincheras, separados entre sí por espacios de terreno de un kilómetro o kilómetro y medio de profundidad. Parece que se ha elegido el sistema de defensas de tipo francés, aunque los técnicos que han podido examinar las fotografías tomadas desde nuestros aviones informan que los citados atrincheramientos corresponden a teorías defensivas un poco anticuadas y que, probablemente, resistirán mal los bombardeos a base de explosivos de alta potencia. Las trincheras para la infantería son de cemento armado, bastante profundas. Antes de llegar a ellas hay un cuádruple tendido de alambradas punzantes, algunas de ellas electrificadas. Todavía antes de las alambradas se abren trincheras y pozos anti-tanques, que no tienen más finalidad que impedir la llegada de los carros de combate hasta la zona de la infantería. Bajo la protección del alambre de espino están colocadas las baterías de morteros, así como los pozos de tiradores para ametralladoras. Estas se hallan instaladas entre muros espesos de hormigón armado. Se calcula que existen unos cuatrocientos pozos de este tipo, con otras tantas armas automáticas. En algunos de los sectores del frente, las trincheras, cimentadas profundamente, se elevan en tres pisos sucesivos, de suerte que tres hombres pueden tomar, a un mismo tiempo, en el mismo punto, igual dirección para el fuego de sus fusiles. Detrás vienen las baterías de artillería de 75, y más atrás las de 105 y las de 155 milímetros. La defensa aérea de Bilbao está encomendada a unos 30 aparatos, principalmente de caza. Las unidades de infantería que han de resistir a lo largo del «cinturón de hierro» suman unos 60 o 70.000 hombres. Así, lector, está organizada la batalla, desde el punto de vista de los defensores.

Caída en poder de los nacionales la segunda línea mediante la conquista de los tres montes —Sollube, Jata y Bizcarguí— que he citado más arriba, están las tropas dando vista a estos formidables atrincheramientos de la tercera línea. Ya pueden tirar sobre ella con sus fusiles. Desde los parapetos nacionales se ven, sin necesidad de prismáticos, los primeros parapetos. Al fondo de todos ellos, se alzan los montes de Santa Marina y Santo Domingo, y detrás, está Bilbao. Toda la formidable organización defensiva de que estoy tratando tiene como núcleo central, como pivote, otro monte muy importante, llamado Ganecogorta. La simple conquista de este macizo, que se halla completamente incluído en el interior del triple sistema, bastaría para que todas las obras de fábrica levantadas durante siete meses de trabajo cayeran íntegras.

Cuando esta crónica se publique en la Habana, probablemente se estará librando la batalla decisiva. ¿Por cuál de los puntos del «cinturón» atacará el general Mola? Este es el secreto que los defensores quisieran penetrar y que, hasta el presente, constituye un verdadero misterio. Hasta los momentos actuales, la ofensiva se ha desplegado sobre el Nordeste de la Villa, con dirección hacia el Norte. Indudablemente, ello ha sorprendido a todos. La historia nos dice que cuando una tropa atacante ha querido entrar en Bilbao lo ha hecho siguiendo los valles de Valmaseda. En la ocasión presente, esa lección histórica parece olvidada o desdeñada. Esperemos hasta el final de la maniobra.

Tengo para mí que la resistencia de los defensores sobre la triple línea de trincheras será terrible, desesperada, aunque no sé hasta qué punto podrán llevar su sacrificio, dados los elementos ofensivos de que dispone el Ejército nacional. Cuando se inicien los bombardeos de la aviación y queden perfectamente emplazadas las baterías de grueso calibre, cuando sepamos los efectos que en las espesas capas de cemento armado producen los explosivos de alta potencia, arrojados en cantidades formidables, sabremos lo que puede durar la batalla en torno a Bilbao. Sin duda alguna, va a ser la más vasta y la más sensacional de cuantas se han librado desde que la guerra empezó; no sólo por el oobjetivo que unos persiguen y otros defienden, sino por la suma de tropas y de material de todas clases que van a utilizar tanto los atacantes como sus enemigos. Hoy se están colocando en las alturas del Monte Jata unas cuantas baterías para tirar directamente sobre la ría de Bilbao y sobre la salida de su puerto. El bloqueo marítimo, que hasta ahora estaba encomendado a los buques de la escuadra nacional, será a partir de esta tarde, perfecto, merced a la acción de las baterías de tierra. Bilbao no podrá, en consecuencia, recibir de fuera, absolutamente nada. Todos sus refuerzos y víveres deberán llegar de Santander o de Asturias. Como hace poco más de cien años, como hace algo más de sesenta, los españoles van a asistir a un terrible sitio de Bilbao, de cuyo resultado, como ya he explicado en crónicas anteriores, depende, en grandísima parte, toda la guerra de España.

Cerca de 200 aviones nacionales se preparan a iniciar el gigantesco acto tercero de esta tragedia de Vizcaya, agravada por la terquedad de unos cuantos políticos y por los hechos vandálicos de comunistas y anarquistas.

14 Mayo 1937.

MANUEL AZNAR.

Un general americano que regresó de la España nacionalista, considera a Franco el campeón del cristianismo

En Hendaya circula insistentemente el rumor de que el Gobierno de Bilbao intenta trasladar su sede a Santander. Un parte optimista bilbaíno habla de éxitos en Lemona

WASHINGTON, junio 3. (HT.)—Panfletos con truculentas ilustraciones y distintas clases de publicaciones no cesan de llegar a los corresponsales radicados en Washington. Hay un «Servicio Noticioso Español» publicado por la «Spanish Information Bureau», con oficinas en Nueva York, que envía copiosas informaciones en mimiógrafo, favorables a la causa roja. Y para hacer aún más confuso el cuadro, los mismos despachos que llegan de Europa, no obstante ser transmitidos por las agencias francesas e inglesas o norteamericanas, son desconcertantes en sus contradicciones. Es casi imposible, para los lectores aquí que desean la verdad objetiva, saber si el crucero alemán «Deutschland» disparó primero sobre los aviones rojos o viceversa. Como prueba del oleaje de propaganda que actualmente se sufre aquí, basta citar todos los ejemplos de las diversas informaciones recibidas aquí hoy.

Por un lado el «Spanish Information Bureau» circuló unas declaraciones bajo el nombre de John Dos Passos, conocido novelista norteño de simpatías izquierdistas.

El estado de ánimo de la población de Madrid y los pueblos que visité, es mejor de lo que uno puede imaginarse. La destrucción del fascismo en España evitará una guerra mundial. En la misma hoja de información hay una nota de la sociedad inglesa y extranjera sobre la Biblia, diciendo que la Biblia ha tenido una gran circulación en España en el primer año de la guerra civil.

Ese mismo día un general inglés retirado, Sir Walter Maxwell Scott, actualmente en Nueva York, y quien acaba de regresar de la España nacionalista, dijo: «Considero al general Franco como al campeón del Cristianismo y contra el comunismo. Las iglesias están abiertas y los fieles concurren en gran número. En toda la España nacionalista se está sintiendo maravilloso renacimiento del fervor religioso».

El Gobierno vasco informa que sus tropas han obligado a los nacionalistas a retirarse de las proximidades de Lemona.

HENDAYA, junio 3. (AP.)—Un comunicado del Gobierno vasco de Bilbao da cuenta de que los defensores de la villa, mediante un furioso ataque por sorpresa obligaron a los nacionalistas a retroceder seis millas de Lemona, centro vital de las comunicaciones de la capital vasca.

Lemona, a ocho millas al sudeste de Bilbao, y una falda de los montes que dominan dicho pueblo fueron recapturados, según el comunicado vasco, agregando que las fuerzas gobiernistas siguen haciendo presión contra las líneas establecidas por los nacionalistas) a alguna distancia al sudeste de Amorebieta.

Después de un prolongado y violento bombardeo por la artillería, las fuerzas gobiernistas se lanzaron al ataque, sosteniendo un combate cuerpo a cuerpo con el enemigo.

Los contraataques de los nacionalistas, agregan los despachos vascos, fueron rechazados con grandes pérdidas.

Esta mañana circuló insistentemente la noticia de que el Gobierno vasco de Bilbao intenta trasladar su sede a Santander, a 50 millas al oeste de la capital vascongada.

El bombardeo de Madrid que había sido iniciado al mediodía de ayer, cobró intensidad durante la noche

El Jefe del Gobierno francés, León Blum, conferenció ayer durante una hora con el delegado rojo ante la Liga de las Naciones, Alvarez del Vayo, el que saldrá hoy para Valencia

PARIS, junio 3. (Havas).—El Jefe del Gobierno, León Blum, recibió hoy al delegado de España ante la S. de las Naciones. Julio Alvarez del Vayo con el cual conferenció durante una hora; el ex ministro se propone salir mañana para Valencia, indicándose que estuvo a conferenciar con Blum antes de embarcar.

Ciano no conferenció ni con Drummond ni con Blondel.

ROMA, junio 3. (Havas).—Se ha desmentido el rumor de que el ministro de Relaciones Exteriores de Italia, Conde Ciano, haya recibido al Embajador de la Gran Bretaña, Sir Erie Drummond y al Encargado de Negocios de Francia, Blondel, a fin de darles garantías oficiales sobre las intenciones de Italia en el conflicto español.

Manifestación roja en el Parlamento inglés.

LONDRES, junio 3. (Havas).—Trescientos jóvenes comunistas celebraron una estridente manifestación en los pasillos de la Cámara de los Comunes, reservados al público. Los manifestantes, entre los cuales había algunas mujeres que llevaban bolna roja, penetraron en el edificio dando gritos contra Italia y Alemania.

La Policía se vió en la precisión de desalojar a los manifestantes.

Reanudado el bombardeo de Madrid.

MADRID, junio 3. (Havas).—El bombardeo de la ciudad, que había sido iniciado al mediodía de hoy, reanudó su intensidad a las diez de la noche; desde una de las casas del centro de la población presenciamos la caída de las granadas; la noche es muy obscura; los peatones se refugian en el Metro.

Nuevos nombramientos del Gobierno rojo.

VALENCIA, junio 3. (Havas).—Se anuncia oficialmente que el diputado socialista Juan Simeón Vidarta ha sido nombrado subsecretario de Gobernación, y el ex gobernador de Almería, Gabriel Morón, sudirector e Inspector General del Cuerpo de Seguridad.

El señor Paulino Gómez Saín fué nombrado delegado de Orden Público en Cataluña.

Suscríbase al DIARIO DE LA MARINA por los Tels. M-7911, M-7912, M-7913 y M-7915. Solo cuesta $1.30 mensual

LABORATORIOS QUIMICOS

Y aquellos dedicados a la fabricación y venta de productos farmacéuticos, que necesitan maletines o carteras para muestras, encontrarán el modelo que deseen entre los muchos que podemos ofrecerles y si no, se lo fabricamos de acuerdo con sus necesidades.

LA CASA DEL PERRO -- Neptuno 38

De llevarse a cabo esta acción, se dividirían las costas de España en dos secciones, impidiendo la unión

Parece evidente en Londres que en las esferas oficiales reina cierta alarma ante las pruebas que indican mayor cooperación de Italia y Alemania en la guerra de España

LONDRES, junio 3. (HT.)—Según los informes que han circulado esta noche en las esferas navales de aquí, Inglaterra está estudiando las posibilidades de cerrar el estrecho de Gibraltar para impedir que los refuerzos navales germanos se unan a la flota italiana.

Esta idea, que actualmente es sólo una sugerencia, fué suscitada con motivo del envío, por parte de Alemania e Italia de más unidades navales a aguas españolas.

De llevarse a cabo esta acción se dividirían las costas españolas en dos regiones y se impediría la cooperación efectiva entre las flotas del Atlántico y del Mediterráneo.

Según la opinión que prevalece aquí Mussolini no ha de regresar tan pronto como se esperaba al Comité de Neutralidad. Frenéticamente se está laborando aquí para fraguar un plan que haga posible la cooperación italo-germana en el Comité de Neutralidad.

Es evidente que en las esferas oficiales hay cierta alarma ante las pruebas que indican una participación más activa de Italia y Alemania en España.

Lo que más preocupa al Almirantazgo es el envío de refuerzos navales a aguas españolas. La proposición para cerrar el Estrecho a los barcos germanos, está basada en los siguientes puntos:

Primero: Los informes de Berlín refutando que el incidente del «Deutschland» se consideraba cancelado y que las unidades navales estaban ya camino de España, bajo las órdenes de tomar cualquier acción que se estimara necesaria contra las fuerzas republicanas.

Segundo: Que ya, tanto Alemania como Italia, no están sujetas al Comité de Neutralidad, no habiendo manera de ejercer una influencia decisiva sobre sus actividades.

Tercero: Que de surgir un incidente, las unidades de la flota inglesa se verían actualmente en gran desventaja, puesto que se verían frente a toda la flota italiana y a una flota alemana reforzada. Los oficiales de la Marina inglesa han dicho que en el caso de surgir un encuentro naval, existe siempre el peligro de que las unidades adicionales de la escuadra alemana, una vez que el Mediterráneo, pretendan perpetuarse allí.

290 ALEMANES REPATRIADOS

LISBOA, junio 3. (AP.)—Anoche llegaron a esta capital 200 alemanes, procedentes de Sevilla, los cuales embarcarán mañana para Alemania.

Se tiene entendido que el vapor «Mozambique» ha sido fletado para transportar a 650 irlandeses desde España a Irlanda.

Dr. ROSATI

DENTISTA

O-Reilly 67 — Tel. A-9422

LEA ESTO ¡INTERES! ¡EMOCION! ¡INTRIGA!

¿Quién será el autor de los misteriosos crímenes del Hotel Green?

Sintonice la Estación C.M.O.A. del Almacén de Cristina y la Mueblería La Granada en 1440 kilociclos, diariamente de 7 a 8 p. m. teléfono M-1188.

A partir de hoy El Conjunto Artístico **Radiodifusión Unica** radiará:

LA SERIE SANGRIENTA

Patrocinada por el **GRAN GARAGE VIVES** de Vives 145 al 149. Propiedad del Sr. Alvaro Fernández.

HOY: En 1440 kilociclos — ¡¡Interés, Emoción, Intriga!!

Paralizada la ofensiva de los rojos en la La Granja de S. Idelfonso, donde los nacionalistas siguen dominando

En La Granja, las tropas del General Varela ocupan unas posiciones alrededor del Palacio Real y encima de las trincheras del Gobierno, en lugares fáciles de defender

CON LOS NACIONALISTAS EN EL FRENTE DE GUADARRAMA, Junio 3. (Por Charles Foltz, corresponsal de la AP.)—Los parques del que había sido Palacio de los Reyes de España, con sus bellos jardines y sus magníficas fuentes, fueron hoy el campo de batalla en que los nacionalistas hicieron una brillante resistencia contra la serie de desesperados ataques realizados por los gobiernistas.

La batalla, que se libró en los alrededores del Palacio de La Granja de San Ildefonso, a 33 millas al noroeste de Madrid, ha paralizado la ofensiva de las fuerzas marxistas, las cuales aspiraban a tomar a Segovia, a seis millas de distancia de La Granja.

El propósito de esta ofensiva del Gobierno fué, antes que nada, obligar a los nacionalistas a sacar tropas del frente de Vizcaya, para aliviar la presión que realizan allí contra Bilbao.

Los jefes militares nacionalistas declararon hoy que los gobiernistas solamente habían ganado algún terreno en un sector al norte de La Granja.

«Nos hallamos ahora en posiciones más fáciles de defender y que dominan perfectamente el valle», dijo el general José Varela, comandante de las fuerzas nacionalistas, al corresponsal de la Associated Press.

En La Granja, las tropas del general Varela ocupan posiciones alrededor del Palacio Real y encima de las trincheras del Gobierno, en los jardines más bajos. Una famosa cadena de veintiséis magníficas fuentes y los propios jardines del Palacio, se han convertido en la tierra de nadie.

Todo el frente de Guadarrama es típico de un campo de batalla, donde dos ejércitos modernos se encuentran frente a frente desde hace varios meses.

En algunas posiciones, los nacionalistas han trasladado sus baterías de campaña hasta los parapetos de la línea del frente, preparados para dar la cara a un ataque por medio de tanques.

«El sistema de tener los cañones de campaña en las trincheras de la línea del frente es solamente bueno una vez, pues más tarde las baterías del enemigo saben dónde martillar», dijo un oficial nacionalista. «Pero esta vez se puede hacer mucho daño con las piezas».

Los habitantes de la ciudad de Segovia, hasta quienes llegó hoy el ruido del combate en La Granja, pasaron ayer un gran susto cuando una flota de aviones del Gobierno tomó rumbo a la ciudad, cambiando después en dirección a las líneas nacionalistas, donde encontró una escuadrilla enemiga.

La aviación nacionalista derribó 15 de los veinte aviones del Gobierno.

Según el obispo de Fulham, el vicario Jardine actuó como simple ciudadano al casar a los duques de Windsor

Por parte de la opinión pública inglesa se ha operado una reacción favorable al ex-Monarca y hasta un laborista independiente propuso a la Cámara que felicitase al novio

LONDRES, junio 3. (Por Jack Beall. Del Herald Tribune).—Mientras la situación del Vicario Jardine, quien esta mañana casó, de acuerdo con el rito anglicano a los duques de Windsor, desafiando la prohibición de la Iglesia de Inglaterra, empeora, hoy se notó aquí gran simpatía por el ex monarca inglés.

Se celebró ya una sesión urgente del Consejo parroquial que tiene jurisdicción sobre la iglesia del vicario Jardine en la cual se decidió exigir a éste una completa explicación de su actitud. El obispo de Fulham tiene jurisdicción sobre los pastores anglicanos en Europa y censura oficialmente al Rev. Anderson. El obispo telegrafió al vicario Jardine, protestando de que actuase «sin licencia o permiso para hacerlo». El obispo de Fulham dijo después que el vicario Jardine había obrado como individuo particular y sin autoridad y que, por lo tanto, no había representado a la Iglesia Anglicana en la ceremonia religiosa que lleva camino de convertirse en causa célebre.

Como se había esperado, los diarios del magnate periodístico inglés Lord Beaverbrook, felicitaron al duque con motivo de su boda, pero por primera vez en muchas semanas, otros diarios rompieron el silencio para ofrecer sus felicitaciones al duque y pedir que se le tratase con equidad.

Hoy reinó cierto embarazo entre los parlamentarios y el Gobierno, cuando el miembro laborista independiente McGovern, preguntó: «¿Ha considerado el Gobierno o está considerando enviar un mensaje de felicitación al duque de Windsor con motivo de su boda?»

Por unos minutos reinó penoso silencio y pareció que Neville Chamberlain, el nuevo premier iba a contestar, pero no lo hizo.

El diario vespertino liberal «The Star», dijo hoy: «El interés que los millones de sus antiguos súbditos se están tomando en la boda del ex monarca Eduardo, es tema del principal artículo que aparece en esta página hoy. No queda más que decir sobre eso excepto que muchos de los que más profundamente deploraron la decisión de Windsor el pasado diciembre su unirán con caridad cristiana a aquéllos que han creído que él fué mal e injustamente tratado, para desearle un largo y feliz matrimonio».

Lamentamos, sin embargo, que ese espíritu cristiano falte en los pronunciamientos de la Iglesia Anglicana, sobre lo hecho por el vicario Jardine. Nadie discute el derecho del obispo de mantener disciplina dentro de la Iglesia o expresar sus puntos de vista sobre el matrimonio, pero el duro y rencoroso tono de esas declaraciones asombra al público. Todo sentimiento de generosidad y buen gusto hubiera indicado la conveniencia de hacer tregua en la crítica contra Windsor el día de su boda. El hombre ha sido torturado y herido durante varios meses por cartas insultantes, reproches públicos y encolerizada crítica en privado. Es deplorable contemplar cómo las únicas declaraciones del alto clero inglés en el día de hoy, han sido de acre censura para el clérigo que invocó la bendición de Dios sobre la unión de Windsor con la mujer amada».

POLEMICA DE LA GUERRA

Una confesión sencilla

De modo que Lloyd George... Está muy bien...! Cualquiera lo diría de Lloyd George, con los años que tiene sobre sí...!

El «New York Herald», edición Paris, pudiera responder a esta objeción:

Esto es, precisamente, por los años... Precisamente por eso dijo Lloyd George lo que diz que dijo sobre la guera en España. Es el mismo «New York Herald» quien refiere el desenvolvimiento del asunto...

—Llevábamos varios meses —confiesa ingenuamente este periódico— llevábamos varios meses sin saber qué pensar de esta cuestión. ¿Por qué Inglaterra, que les mete mano a los rojos de su casa, y que a los de sus colonias les mete al mismo tiempo mano y pie, por qué Inglaterra se muestra de una tan cariñosa dulcedumbre con los rojos españoles..?

¿Se me permite un paréntesis...? Dejemos un momento al «New York Herald» con esta tan compleja preguntilla... Acaban de llegar a la Coruña varios marinos ingleses. Helos que ya desembarcan...

Helos que ya tienen sed...

Helos que ya la apagan a su antojo...

Y helos que ya alzan el puño, y que se ponen a gritar así:

—Viva Rusia...!

Nada más.

Es decir, hubo algo más... Quienes me cuentan la historia, me cuentan asimismo el desenlace. El desenlace recuerda la revolución francesa, según la resumió Pepe el Centollu cuando se examinó en el Instituto:

—Una ensalada de palos, bofetaes y morraes...

Bueno, pues eso...!

Se acabó el paréntesis.

Es decir, que en Inglaterra, en eso de armar ruidos comunistas, «jajay, que son de pueblo, cómo no...!» Allí no caben más ruidos que los de algún discurso «prudencioso» que guarde las buenas formas, aunque las guarde tan someramente como Pepe el Centollu en Pumarín...

Voy a pediros licencia para un nuevo paréntesis, al caso. Al pobre Pepe el Centollu le dió la policía de tal modo, que le puso la cabeza como si fuera un saco de patatas. Cuando yo lo encontré, daba pavor.

—Pero, hombre, Pepe —le dije— ¿qué fué lo que hizo usted para esa siembra...?

Y comenzó a desbarrar...

Que si la policía esto y lo otro... Que si la policía tanto y cuanto... Que si la policía ya vería cuando se presentara la ocasión... Sencillamente, estaba en Pumarín... Habíase puesto a beber más de la cuenta... habíase puesto belicoso y agresivo...

Y la policía, ¡zas...!

—¡Pero, hombre, entonces no se enfade usted...!—le respondí por calmarle.

Y me dió esta respuesta contundente:

—Es que aún en ocasiones tan violentas, yo siempre guardo las formas...!

He aquí un discurso comunista inglés.

Y se acabó el paréntesis de nuevo.

Pues sí, pues ese es el quid. Los comunistas ingleses, en Inglaterra tienen que aguantarse como si fuesen Centollos. Para desahogar alguna vez, los pobres tienen que irse por el mundo...

Y entonces, ¿por qué este plan..? ¿Por qué favorecer graciosamente, poniendo en juego las artes de toda la sandunga diplomática, a estos comunistas nuestros, que tienen el mismísimo programa, la mismísima doctrina y el mismísimo empeño destructivo que los comunistas suyos..?

Aquí del «New York Herald»:

—¿Y por qué...?

Y aquí de Lloyd George, el de la edad:

—Es que a Inglatera le importa que España se conserve en el desastre. Una España sumida en el desorden, dividida en pequeños pedacillos, sin unidad interior, nunca podría estorbar a nuestro paso camino de las colonias. Una España segura, unificada, sólidamente rehecha, y con un ideal y con un hombre, se puede asegurar que estorbaría...

—La edad de Lloyd George, ya tan larga, le autoriza a decir estas franquezas—escribe el «New York Herald» con razón...

Y claro, es indudable, el pobre viejo... ¡Ah, pero dice muy bien..! Yo no he leído hasta ahora condenación mayor de las torpezas, los crímenes y las farsas del gobierno de Valencia, a quien los enemigos de su patria consideran necesario para tenerla hundida en el desastre; yo no he leído hasta ahora elogio más fervoroso del plan, de la virtud, de la eficacia de este gobierno de Burgos, a quien los enemigos de su patria reconocen capaz de enaltecerla con superación total, que la condenación y que el elogio de este viejo tan inglés...! Le faltó este detalle, sin embargo: una posible España comunista no sería más que una atalaya rusa sobre el paso a las Indias de Inglaterra.

¡De todos modos, es interesante..! Ya véis cómo a estas horas, en efecto, Inglaterra plagia a Francia con el más candoroso desenfado.

No obstante, guarda las formas...

Y aquí pudiera abrirse otro paréntesis.

Pedro FARIA.

M.E.C.D. 2016

REDUJERON LOS DEL CLEVELAND INDS. LA VENTAJA DE LOS YANKEES, AYER

JUAN DECALL, PITCHER ESTRELLA DEL VEDADO TENNIS, REAPARECERA EL PROXIMO DOMINGO

SPORTS DIARIO DE LA MARINA SPORTS

PAGINA CATORCE — LA HABANA, VIERNES, 4 DE JUNIO DE 1937 — AÑO CV

DESDE EL BULL PEN

(Por PEDRO GALIANA)

Nombran a Quigley supervisor de umpires.—Los Gigantes cobraron las entradas com en día de Serie Mundial al celebrarse el programa del «Memorial Day».—Los Piratas buscan a un jugador de los Yankees, para la tercera base

El veterano umpire Ernest C. Quigley acaba de aceptar un puesto como supervisor de oficiales en las Grandes Ligas... Speed Johnson acaba de sacar su «Who's who» anual, conteniendo más de 587 fotografías de players, oficiales, ejecutivos y umpires... Y tiene la firme impresión que el librito de este año romperá todos los records de 1936, cuya tirada llegó a los 100.000 ejemplares... Hasta el presente, los Cardenales de San Luis han bateado de home runs en todos los terrenos de la Liga Nacional, con la posible excepción de Wrigley Field... Los expertos del baseball, al considerar las probabilidades de triunfo de los New York Giants, toman como base el pitching de Carl Hubbell, y el batting, fielding y leadership del pequeño Dickie Bartell, que está registrando la mejor campaña de su carrera... Un grupo crecido de ex-big leaguers está prestando sus servicios en el club Jersey City, de la Liga Internacional... En el mismo están: Travis Jackson, que cubría la tercera base de los Gigantes: Bent Cantwell, Johnny Babich, Hal Lee y Billy Urbanski, del Boston; Eddie Wilson y Clmer Klumpp, de los Dodgers de Brooklyn; Bobby Burke, de los Senadores y Ernie Sulik, José Gómez y Winford, de los Phillies... Los fanáticos de Pittsburgh le han caído encima a Harold Pie Traynor porque el veterano manager no ha podido mantener la delantera del club, y todo el mundo se da cuenta que los Piratas irán cayendo poco a poco del primer lugar... El outfielder Jack Dickhot, que hace dos semanas estaba bateando «like hell», ha decaído y está ahora por los .258... Lee Handley, la segunda base, no pasa de los .254 y Johnny Erubaker, la tercera, está en los .170... Henus Wagner visitó hace días las oficinas de los New York Yankees, interesándose por los servicios del inicialista Babe Dalhgren, a quien Traynor quiere para colocar en la tercera base... Muchos dicen que el alza de valores que ha experimentado Joe Cronin al bate lo debe al hecho de que está comiendo abundantes espinacas...

Un fanático pregunta el score del último juego de la serie mundial de Yankees y Gigantes, que es como sigue:

		C.	H.	E.
Yankes	021 200 017	13	17	2
Giants	200 010 110	5	9	1

Baterías: Gómez, Murphy y Dickey; Fitzsimmons, Castleman, Coffman, Gumbert, Mancuso y Danning.

Carl Hubbell se nos antoja superior a Lefty Grove, considerándoles a los dos en su mejor forma... Grove siempre dependió de la velocidad, en tanto que el rey Carlos es un pitcher que depende grandemente de su inteligencia... George Earnshaw, que está pitcheando ahora de los Eushwicks, es el mismo hurler que figuró una vez como héroe de la serie mundial... Joe Di Maggio está bateando .357 y Gehrig tiene un promedio de 345... Selkirk y Henrich son los otros bateadores de .300 que tiene el New York en la actualidad... A muchos fanáticos cubanos les interesará saber que Burguess Whitehead, la sonriente segunda base de los Giants, ha llegado ya a los .300... En la Liga del Oeste se han hecho eco de las consideraciones de Connie Mack sobre los cascos para los bateadores y se proponen probarlos a partir del 15 de junio... Casi todos los players del club Des Moines poseen cascos de corcho... Por resolución de las oficinas de los Giants, medio centavo de cada peso que ingrese en las arcas del club, por concepto de entradas, irá a parar a su asilo de huérfanos... Manolo F. de la Reguera, comentarista deportivo local, se hospedará en el Hotel Taft, lo mejorcito de New York, durante su estancia en la Gran Metrópoli... Los New York Yankees, aunque parezca mentira, fueron los últimos en hitting, dentro de la Liga Americana, hasta la semana pasada... Si usted hace un resumen de opiniones entre los players, managers, umpires, oficiales y periodistas, descubrirá que Cleveland, Detroit, Pittsburgh, Cincinnati y Brooklyn son las ciudades de las Mayores donde abunda más fanatismo por el baseball... Lefty Gómez está más contento que muchacho con zapatos nuevos... No precisamente por lo bien que está pitcheando, sino porque ha bateado hits en sus seis últimas salidas, y esto es algo... A Frank Makorky, el pitcher de los Yankees, le dicen «Gritico» porque nunca abre la boca...

Un hermano mío que reside en New York, estando perfectamente establecido en la Gran Ciudad desde mucho antes del armisticio, me escribe explicándome detalles interesantísimos relacionados con el doble header celebrado en Polo Grounds el día del Memorial Day, entre Gigantes y Dodgers, y me dice que la administración del «New York» cometió la barbaridad de reservar mayor número de entradas que de costumbre... «Las puertas de Polo Grounds fueron abiertas a las nueve de la mañana y la afluencia de público fué tal que a las doce del día la policía de New York tuvo que situarse en las salidas del subway para impedir que nuevos fanáticos fuesen hasta el Stadium... Polo Grounds albergó cerca de 61,000 fanáticos y un nuevo record fué impuesto para días del Memorial Day... El record oficial de entradas es de 64.000, que fué la cantidad que presenció un doble header de Cardenales y Gigantes, jugado en New York el 24 de septiembre de 1936... Ese día, este servidor de ustedes se encontraba en New York y tuvo qu arribar a Polo Grounds a las once de la mañana, a pesar de que tenía asiento reservado en el palco de la prensa... Todavía no han hecho los managers de las Grandes Ligas la selección de los equipos estelares que han de verse en Washington el próximo 7 de julio, pero, no puede negarse que la selección de este año tendrá que hacerse tomando en consideración numerosos novatos que se están destacando en ambas Ligas...

MAGNIFICO PARTIDO ESTELAR OFRECEN EN EL TURNO INTERMEDIO DE ESTA NOCHE EN EL FRONTON HABANA-MADRID

Epifanio y Aníbal contra Sarmiento y Carlos, en el partido de segunda hora. Reaparecerá Rementeria en el tercero completando bien el programa. Detalles

Epifanio se mide nuevamente con Sarmiento esta noche. Formidable combate en que los dos grandes delanteros echarán el resto por lograr la victoria.

Pero ellos solos no influirán en el partido a que nos referimos, porque los dos zagueros que han de competir con esos dos grandes pelotaris la tarea de discutir este match grande, son también dos atletas de fuste y de calibre.

Efectivamente, quienes hayan visto en acción a Aníbal y Carlos últimamente, se habrán dado cuenta de la forma excelente de estos muchachos, y que su cooperación esta noche ha de ser tan valiosa que de la misma dependerá en alto grado que gane o pierda su color.

Por tanto, el intermedio de esta noche ha de ser un combate de alto calibre que satisfará plenamente a los aficionados.

Rementería reaparecerá esta noche. Completamente bien de salud nuevamente, y tras de haber ensayado de manera eficiente, jugará este muchacho con Federico frente a Manjarrés y Azpeitia, una pareja que anda muy bien de juego, además de que el delantero trae el brazo endemoniado, disparando saques que anonadan a sus contrarios.

PROGRAMA OFICIAL PARA LA FUNCION QUE SE CELEBRARA ESTA NOCHE

(A LAS 8 Y MEDIA)

PRIMER PARTIDO, A 25 TANTOS: Unzueta y Bernal, blancos, contra Vega y Vales, azules. A sacar los primeros del cuadro 14 y medio y los segunds del cuadro 14.

SEGUNDO PARTIDO, A 30 TANTOS: Epifanio y Aníbal, blancos, contra Sarmiento y Carlos, azules. A sacar ambos del cuadr 14 y medio.

SEGUNDA QUINIELA, A 6 TANTOS: Epifanio, Sarmiento, Manjarrés, Azpeitia, Federico y Rementería.

TERCER PARTIDO, A 3 OTANTOS: Manjarrés y Azpeitia, blancos, contra Federico y Rementería, azules. A sacar ambos del cuadro 14 y medio.

NOTA.—Sábado y domingo, grandes funciones corridas.

VITI

CALZONCILLOS QUE CHUTAN

LA COMISION DE BOXEO CITA A MIKE ROJO PARA QUE HAGA SUS DESCARGOS

Por estar bajo correctivo no fué considerada su renuncia.—Fernando Ríos, Arbitro Oficial.—Braña pidió la cancelación de su licencia

La Comisión Nacional de Boxeo y Luchas, en su sesión de anoche, celebrada con la asistencia de todos sus miembros, conoció oficialmente del escrito presentado por el señor Mike Rojo, y en el cual renuncia a su condición de árbitro oficial, considerando injustos los cargos que se le hicieron por su actuación en la pelea Echevarria-Lancaster y pidiendo ser citado para explicar la misma.

Como nuestros lectores saben, el señor Rojo había sido suspendido por un término de seis meses, a raíz de la revocación del fallo otorgado en la sensacional pelea, y que puso su figura en el primer plano de la actualidad boxística.

Rojo será oído

Puesto a discusión el asunto, los Comisionados, después de examinar lo en todos sus aspectos, tanto en el reglamentario como en el moral, acordaron lo siguiente:

No considerar su renuncia, por cuanto se trata de un ábitro al cual se ha aplicado un correctivo, de un árbitro que está en suspenso y por tanto en una situación que le impide resignar su puesto mientras permanezca vigente aquel.

Citar al señor Rojo de acuerdo con su solicitud en tal sentido, para que concurra el día 5 del actual, a las once de la mañana, a las oficinas de la Comisión, a fin de que ante los componentes de la misma haga sus descargos.

Ríos, árbitro oficial

Fernando Ríos volverá a estar en activo como «tercer hombre del ring», a partir del sábado próximo, Conguito vs. Defoe. De acuerdo con la solicitud que presentó recientemente, la Comisión ha dispuesto que le sea expedida licencia como tal, previo el pago de los derechos correspondientes.

El popular «referee» actuará también como instructor de los que deseer ser árbitros de boxeo, en la Academia. Se ofreció expontáneamente para ello y ya la Comisión se ha dirigido al Director de dicho centro, señor Fowler, para que le dé toda clase de facilidades.

Renunció Braña

En la propia junta de la Comisión se dió lectura a un escrito de nuestro compañero en la prensa Manuel Braña, que textualmente dice:

La Habana, 1 de junio de 1937.— Comandante Jaime Mariné, Presidente de la Comisión Nacional de Boxeo. Muy señor mío: Por medio de las presentes líneas ruego a usted se digne ordenar la cancelación de mi solicitud de licencia como segundo de boxeadores. De usted atentamente, Manuel Braña.

La Comisión, aceptado lo solicitado por «Manolo» Braña, ordenó la cancelación de la licencia que le había sid oexpedida.

Otros acuerdos de la Comisión Nacional de Boxeo y Luchas

Los otros acuerdos adoptados por la Comisión Nacional de Boxeo y Luchas, durante su última sesión, fueron los siguientes:

Autorizar el programa de luchas presentado por el promotor señor Corona, para el viernes 4 en el propio estadio.

Autorizar el programa de boxeo presentado por el promotor señor José Berry, por conducto del Delegado en Camagüey, para el día 5 de los corrientes.

Autorizar el programa de boxeo, presentado por el promotor señor Justo Martínez, por conducto del Delegado en Santa Clara, para el sábado 5 del actual.

Ordenar la inscripción que solicita el Director de Boxeadores señor Emilio Legañoa del contrato que ha firmado con el boxeador José Fuerte.

FUE CAMBIADO EL PROGRAMA EN EL TRACK OLIMPICO

Las necesidades de los Juegos, debido al número de inscripciones, hicieron variar todo

Tomando en consideración el aumento del número de naciones que se espera estarán representadas en las pruebas de pista y campo, el Comité Director de las Olimpíadas acaba de modificar en algunas de sus partes el programa de atletismo para los IV Juegos Deportivos Centro Americanos y del Caribe.

Hechas tales modificaciones, el Programa ha quedado en la forma cuyo ejemplar acompañamos, advirtiéndose que el mismo está sujeto a cambios que resulten necesarios.

Los cambios son:

PROPAGANDA DE ATLETISMO

PRIMER DIA

Domingo, 6 de febrero

Mañana:
9:30, 400 metros con obstáculos, E.
10:00, 110 metros con obstáculos, E.
10:30, 100 metros planos, E.
11:00, 800 metros planos, E.

Tarde:
3:00, 100 metros planos (damas), E.
3:00, lanzamiento del peso, F.
3:30, 100 metros planos, S. F.
4:00, salto triple, F.
4:00, lanzamiento del disco, (damas), F.
4:30, 10,000 metros, F.

SEGUNDO DIA

Lunes, 7 de febrero

Mañana:
9:30, 80 metros con obstáculos, (damas), E.
10:00, 400 metros planos, E.
10:30, 1500 metros planos, E.
11:00, 200 metros planos, E.

Tarde:
3:00, 100 metros planos (damas), S. F.
3:00, salto con garrocha, F.
3:30, 100 metros planos, F.
3:30, lanzamiento del disco, F.
4:00, 400 Mtrs. con obstáculos, S. F.
4:00 salto largo, F.
4:30, 400 metros planos, S. F.
5:00, lanzamiento de la jabalina, (damas), F.

TERCER DIA

Martes, 8 de febrero

Mañana:
9:30, 110 Mtrs. con obstáculos, S. F.
10:00, relevo 4 x 100, E.
10:30, relevo 4 x 400, E.
10:30, relevo 4 x 100 (damas), E.

Tarde:
3:00, 80 metros con obstáculos, F.
3:30, salto alto, F.
3:30, 200 metros planos, S. F.
4:00, 800 metros planos, F.
4:00, lanzamiento de la jabalina, F.
4:30, 5000 metros, F.
4:30, salto alto (damas), F.
5:00, relevo 4 x 400, E.

CUARTO DIA

Miércoles, 9 de febrero

Tarde:
3:00, 400 metros con obstáculos, F.
3:15, 100 metros planos (damas), F.
3:30, 1500 metros planos, F.
3:30, lanzamiento del martillo, F.
4:00, 400 metros planos, F.
4:30, 200 metros planos, F.
5:00, relevo 4 x 100, (damas), F.

QUINTO DIA

Mañana:
7:00, salida del marathon.

Tarde:
3:00, 110 metros con obstáculos, F.
3:00, pentathlon salto largo, F.
3:30, relevo 4 x 100 metros, F.
3:30, pentathlon lanzamiento de la jabalina, F.
4:00, pentathlon 200 metros planos, F.
4:30, pentathlon lanzamiento del disco, F.
4:30, relevo 4 x 400 metros, F.
5:00, pentathlon 1500 metros, F.

NOTA: Este programa está sujeto a modificaciones.

SE EFECTUARA UN BUEN CAMPEONATO DE HAND BALL POR LA FEDERACION

La Federación de Deportes de Canchas de la Unión Atlética, está trabajando activamente en la organización del Campeonato de Hand Ball Libre que ha de inaugurarse el día 21 de los corrientes en la hermosa cancha del Cubaneleco. En la visita que dicha Federación hizo a los diversos clubs, sacó la impresión de la gran animación que existe para esta justa y anunciaron la inscripción los clubs Cubaneleco, Asturias, Ferreteros, Atlético, Seyka, ADC, etc. Puede decirse que este año será uno de los mejores en la historia del hand ball de Cuba, ya que todos los atletas están en su mejor forma y practicando continuamente. Se volverán a ver caras viejas de campeonatos anteriores y muchachos nuevos que han de dar que hacer mucho para poder derrotarlos. Están recibiéndose ya las inscripciones, contándose entre ellas las de Garciarena, Benitez, Cheo Herreiz, Coello, Padilla y otros más.

ES MAÑANA LA GRAN FIESTA DE NATACION DE LA «ASS. CRISTIANA»

El trial mee de natación entre los equipos de la YMCA, Miramar Yacht Club y Vedado Tennis se efectuará, de todos modos, mañana, sábado, por la noche, en la piscina de los Cristianos.

Como se ha anunciado, en este meet se verá al mejor nadador de cada sociedad en cada evento, presentando ello una lucha reñida.

El team del Vedado Tennis, debido a su fortaleza, luce favorito para triunfar, pero Miramar, contando con dos nadadores formidables, como Palacios y Escobarcito, que pueden ser bien barajados, ha de dar una batalla interesante y puede que, a la postre, brinde la sorpresa necesaria para ganar.

El orden oficial de los eventos es:

1.—Diving.
2.—Relevo medley de 120 yardas.
3.—200 yardas libres.
4.—40 yardas de espalda.
5.—40 yardas libres.
6.—100 yardas de pecho.
7.—60 yardas medley.
8.—100 yardas libres.
9.—400 yardas libres.
10.—Relevo de 4x40.

Mañana daremos la lista oficial de los atletas que participarán.

A PICO Y ESPUELAS..!

(Por Carlos M. del Calvo)

—Hoy celebra José María Hernández su fiesta en la Valla Habana.

—Mañana habrá una función soberbia en el Club Gallístico

Hoy en la Valla Habana se celebra el beneficio de José María Hernández, conocido de la afición por El Albañil.

José María es un gallero echador de peleas y sus gallos por su obra y gracia se convierten en corredores y de obra.

Muchas veces nos admiramos cuando vemos a algún gallo suyo peleando de punta, pero todo es cuestión de esperar, pues a la postre sale.

Una cosa tenemos que agradecerle los que nos gusta el deporte limpio y es el haber traído a estanquear a la Valla Habana a Luis González.

El fué el «scout» que lo llevó a las Grandes Ligas donde diera la talla admirablemente.

—o—

El próximo miércoles en la Valla Habana celebra su función de gracia Emilio Mesa (Manzanillo), y el viernes, Julio Acosta.

—o—

Mañana sábado, el Club Gallístico de la Habana celebrará una magnífica función.

A muchos asociados les quedan todavía gallos bien enteros y otros muchos están probando pollos de los cruces obtenidos de sus crías.

Las peleas de almuerzo se echan de once y media a una y media, hora en que comienzan las de diez monedas.

Si alguna pelea de almuerzo no se hubiera celebrado a esa hora, se deja para echarse al final de las peleas fuertes.

Ya el Club Gallístico tiene planos y presupuesto de la gran obra que va a acometer en su valla en la temporada muerta.

Según nuestras noticias, se va a levantar el techo poco más de dos metros, combiándose para ello los parales de madera; se levantan y se les da más ancho a las segundas y terceras para que se llegue a ellas con facilidad y se va a hacer un balcón sobre las segundas, que dará espacio a sesenta personas más que podrán jugar con las primeras cómodamente.

—o—

Son muy curiosas las reuniones que se celebran todas las noches en el Salón Capitolio (café al aire libre», sito en Prado y Dragones.

Alrededor de Armando Marsans, antiguo jugador de pelota, que es uno de nuestros más entusiastas aficionados y criadores, se van reuniendo elementos de toda la República. Anoche pudimos comprobar que todas las provincias estaban allí representadas.

—o—

Anoche conocimos al señor Jacinto Aranguren, dueño de la valla del Central Cunagua, asiduo lector de esta sección.

—o—

El domingo y el lunes, la Valla Habana, celebrarán dos magníficas funciones centrales.

SUSCRIBASE al DIARIO DE LA MARINA por los Tels. M-7911, M-7912, M-7913 y M-7915. Solo cuesta $1.30 mensual

JUEGO MOVIDO

Bobby Riggs, de Los Angeles, da un salto inverosímil para alcanzar una bola alta, durante su entrenamiento con el equipo americano de la Copa Davis en Forest Hills, New York. (Foto Acme-Editors Press.)

PIERDEN LOS YANKEES CON SCORE DE 6x2

Aparte de eso, perdieron también los servicios de «Pisa-bonito» George Selkirk

CLEVELAND, junio 3. (AP.)—Los Indios de Cleveland redujeron hoy la ventaja de los Yankees en el primer lugar a tres juegos, venciendo a los líderes de la Liga con score de 6 por 2, tras el pitching efectivo de Mel Harder.

Aunque recibió un castigo de once hits, tres de ellos de Gehrig, el pitcher Harder mantuvo a los Yankees sin anotación durante los seis primeros innings para alcanzar su tercera victoria de la temporada.

Gómez comenzó por los Yanks, pero tuvo que cederle el puesto a Pat Malone en el octavo. Gómez había permitido tres carreras y Malone permitió el resto.

Los Yankees perdieron hoy los servicios de «Pisa-bonito» Selkirk, quien se torció un tobillo al correr de home a primera en el segundo inning. Se cree que estará fuera de juego por espacio de una semana.

El score fué como sigue:

YANKEES

	V.	C.	H.	O.	A.	E.
Crosetti, ss	5	0	1	4	3	0
Rolfe, 3b	4	1	1	0	1	0
Dimaggio, cf	4	0	1	1	0	0
Gehrig, 1b	4	1	3	10	2	0
Dickey, c	4	0	1	3	1	0
Selkirk, rf	1	0	0	0	0	0
Hoag, rf	3	0	0	1	0	0
Henrich, lf	3	0	1	3	0	0
Lazzeri, 2b	4	0	1	2	5	0
Gómez, p	2	0	1	0	1	0
Ruffing (1)	1	0	1	0	0	0
Heffner (2)	0	0	0	0	0	0
Malone, p	0	0	0	0	0	0
Saltzgaver (3)	1	0	0	0	0	0
Totales	36	2	11	24	13	0

(1)—Bateó por Gómez en el 8.o
(2)—Corrió por Ruffing en el 8o.
(3)—Bateó por Malone en el 9o.

CLEVELAND

	V.	C.	H.	O.	A.	E.
Lary, ss	4	1	1	3	8	1
Campbell, rf	3	0	0	0	0	0
Averill, cf	4	0	0	1	0	0
Trosky, 1b	3	0	1	10	0	0
Solters, lf	4	1	0	1	0	0
Hale, 2b	4	1	2	5	5	0
Pytlak, c	3	2	3	5	0	0
Hughes, 3b	3	0	1	2	2	0
Sullivan (1)	1	0	1	0	0	0
Kroner, 3b	0	0	0	0	0	0
Harder, p	4	1	2	0	2	0
Totales	33	6	11	27	17	1

(1)—Bateó por Hughes en el 8o.

Anotación por entradas:

Yankees	000 000 110—2
Cleveland	002 001 03x—6

Sumario:

Empujadores: Campbell, Trosby, Hughes, Harder, Sullivan, 2; Gehrig, Dickey. Two base hits: Lary, Trosky, Hughes. Three base hit: Gehrig. Double plays: Lary a Trosky; Lary a Hale a Trosky; Hale a Lary a Trosky; Crosetti a Lazzeri a Gehrig. Quedados en bases: New York, 8; Cleveland, 7. Bases por bolas: Gómez, 2; Malone, 2; Harder, 1. Strike outs: Gómez, 3; Harder, 5. Hits: a Gómez, 8 en 7 innings; a Malone, 3 en 1. Perdió Gómez. Umpires: Dinneen, Hubbard y Kolls. Tiempo: 2:09. Concurrencia: 3,500 espectadores.

JUAN DECALL AL BOX EN EL GAME DEL DOMINGO 6

El joven pitcher derecho del Vedado Tennis, ocupará la lomita por 1ra. vez en el año

Juan Decall, considerado por la crítica como uno de los mejores pitchers derechos que tiene actualmente el amateurismo, ocupará el box del Vedado Tennis Club, por primera vez en la temporada, el próximo domingo por la tarde, cuando los azules del VTC midan sus fuerzas con la ligerita novena del Club Teléfonos.

Recién operado de la garganta, Decall cree haber encontrado ya perfecta solución a sus males del brazo, y ayer mismo nos aseguraba estar listo para pitchear su primera victoria para el Vedado.

Decall levará de compañero de batería a Carlitos Fleites, que fué su ayudante durante la temporada de invierno en los Centrales. Su bola rápida se sentirá desde temprano, y tanto él, como el manager Consuegra, tienen la firme impresión de que causará efecto entre los telefonistas.

El Teléfonos presentará probablemente al propio Picazo, a quien todos tienen gana de ver iniciando un juego en los terrenos azules. El choque cubre el turno inicial de los terrenos vedadistas, pues a segunda hora tendremos el gran encuentro de los Marinos del Club Naval y el Fortuna, que parece el más importante de la semana.

También el team de los Caribes irá a Hershey, para presentarle a los azucareros al antiguo compañero Viciedo con nuevo uniforme, y en Cubaneleco Park ,tendremos interesante doble header, cubriendo el Yara el primer turno con el Regla, mientras Cubaneleco y ADC se ven las cadas después.

El Yara practica esta tarde en los terrenos vedadistas, recomendando Chichí a sus jugadores que estén lo más temprano posible en el field para hacer un ensayo calentico. Chichí cita para las cuatro de la tarde.

JUAN ESPINACAS EALO PRESIDENTE DEL CLUB DE LOS «UNIDOS»

En reciente elección efectuada en el Club Unidos, fué electo presidente ante una abrumadora mayoría de votos, el querido amigo Juan (Espinacas) Ealo, que ocupa la inicial del team «Fortuna», que actualmente compite por la primera posición del campeonato amateur, convocado por la Lina Nacional.

Muchos éxitos en la presidencia, le deseamos al dilecto amigo, que goza de gran prestigio entre nuestra mejor sociedad, por su trato afable y caballeroso.—**Luis Rodríguez.**

LOS SEIS DE LA FAMA

	J.	V.	C.	H.	Ave.
Medwick, Cards	37	138	33	56	.406
Walker, Tigres	40	171	36	66	.386
Vaughan, Pitts.	37	147	23	56	.381
Lary, Indios	35	154	33	58	.377
Bell, Browns	35	146	23	55	.377
Hassett, Dodgers	37	137	20	50	.365

PARA OBTENER NUEVO VIGOR

SEXOCRIN

Tónico Glandular en tabletas. Inmejorable en el agotamiento sexual. De venta en las Boticas.

JABEANDO

—Almuerzo el domingo.
—Ríos, vuelve a actuar.
—Hay que ayudar al boxeo.

El compañero Leandro García, que actúa de jefe del Bureau de Prensa de la Comisión Nacional de Boxeo y Luchas, nos reitera la invitación que ya nos había hecho el señor Mariné, para almorzar el próximo domingo, comisionados y periodistas, en Cojímar.

Mucho agradecemos la atención del Presidente de la Comisión Nacional de Boxeo y Luchas, así como el cariñoso recordatorio del compañero, pero lamentamos en el alma no poder asistir a tan simpático ágape, por compromisos adquiridos con anterioridad.

Aunque no estemos personalmente en el almuerzo, puede tener la seguridad el comandante Mariné, que estaremos en espíritu, ya que nuestros demás compañeros que tienen la suerte de poder asistir, llevarán nuestra representación, y ellos harán patentes una vez más, nuestras simpatías hacia los señores que tienen la sartén por el mango en asuntos boxísticos, y además, nuestra adhesión más sincera para trabajar, como siempre, por el auge del deporte de los puños.

Y que conste que si por anticipado anunciamos nuestra imposibilidad de asistir al almuerzo es sencillamente, para que no se achaque a otra cosa. Somos incapaces de desatender una invitación tan gentil como la que nos ha hecho el comandante Mariné, el que, y a pesar de los comentarios nuestros, con respecto a las últimas decisiones de la Comisión, quisiéramos siempre ver al frente del organismo máximo del boxeo en Cuba.

Ha sido confirmado por los comisionados, que Fernando Ríos y Pepe el Americano, actuarán en la función del próximo sábado. El primero ya sacó su carnet como referee y reaparecerá en el match del Congo contra Johnny De Foe. El segundo aún no ha dado ese paso, pero es ya una realidad que hemos de oirlo anunciar los pesos y levantar los brazos de los vencedores.

¡Volvemos al boxeo de antes! Aspecto grande. La temporada comienza con un hit formidable por parte de los promotores y comisionados, que estamos seguros que en este asunto han trabajado de acuerdo para darle a la inauguración de la temporada de verano algo más de interés.

Dijimos hace días que DIARIO DE LA MARINA se había anotado un segundo triunfo con la campaña en pro de bajar el precio de la entrada al boxeo. Y hoy, después de haberlo decidido ya de una manera oficial la empresa, podemos informar a nuestros lectores que la grada costará mañana en la «Arena Cristal», solamente ochenta centavos. ¿Pueden ustedes creer tal cosa?

Pues aunque les parezca mentira es muy cierto. Esa gran batalla que fué motivo de agotamiento de tickets en una arena neoyorkina, se presentará sobre el tablado de la calle Infanta por ochenta centavos. Es un paso que dan los promotores con la esperanza de que la afición sepa responder y contribuir a la causa de levantar el boxeo.

Nosotros, DIARIO DE LA MARINA, que fué el órgano que solicitó esta ventaja para los fanáticos, está obligada ahora con los empresarios, aunque sólo sea por atención, a que se le oyó y pide a los aficionados que sean ellos ahora los que cooperen al éxito común. El boxeo es deporte popular y merece encumbrarse. Sabemos que esto se logrará, pero es que el primer paso en firme debemos darlo mañana por la noche.

JUANITO ECKELSON PITCHEO PARA DAR NUEVE CEROS, Y POCO FALTO PARA PERDER EN EL ULTIMO ACTO

La primera carrera se la hicieron por un error de Cortés, y en el noveno acto, dos errores de Lopito, pusieron la victoria en la punta de un para-rayos. Alberto Torres actuó de tapón

MONTEAGUDO LE DIO OTRO TRIUNFO A LA MARINA

(Por «PETER»)

Ahora tenemos sólo al team de la Policía en el primer lugar del campeonato de las Fuerzas Armadas. Ayer venció al team del Regimiento 5 con score de 4x3 en el primer juego de los dos celebrados en el vitaminado Stadium Cerveza Tropical. El Regimiento 6, que no jugó, pasó al segundo lugar, y el team de la Marina, que está en el sótano, ganó su segundo juego de la contienda al Regimiento 7, con anotación de 7x5.

Fué un buen día para la cátedra Se dieron los dos favoritos. Y en el segundo encuentro, los que han venido **pasmando sus pápiros**, tuvieron la oportunidad de desquitarse de algo de lo mucho que han perdido en cinco de las siete salidas que han hecho al field los marineros.

Fueron dos juegos relativamente fáciles. «El Macho», como dice el «Delegado»—uno de los corredores que hay en la Tropical—, salió siempre delante y sólo en el inning de recoger los bates hubo el temor de que los juegos salieran de la nevera en que estaban.

LO MEJOR DE LA TARDE

Lo más significado de la jornada de ayer, fué sin duda alguna el trabajo de Juanito Eckelson como pitcher El matancero se presentó en gran forma, como para entrar seguro en el **ganing**. Pitcheó como todo un consagrado. De haberle jugado el team como acostumbra a hacerlo, los «martianos» hubieran salido embarrados de cal. Juanito pitcheó para dar los nueve ceros. En los tres primeros innings, le dieron sendos hits, pero luego mantuvo a raya a los bateadores del Quinto Distrito y durante cinco innings (4, 5, 6 7 y 8), ni uno de pudo pisar la primera. Pero a pesar de esa brillante labor, el caso de la Policía Tránsito, no sólo pudo anotarse un **shut-out game,** sino que tuvo su dificultad en el inning de recoger los bates, y por poco pierde el juego, viéndose precisado dejar el box, para que Alberto Torres terminara.

En el segundo acto, Jorrín el primer bateador de la entrada le consiguió un boleto de libre tránsito, y a continuación se lanzó al robo de la segunda, y al tratar de evitarlo el catcher Cortés tiró mal a la intermedia y el corredor se posesionó de la antesala. No obstante, Juanito ponchó a Arteaga, pero después González le dió un hit por el centro y Jorrín entró con la carrera de la quiniela.

DOS ERRORES DE LOPITO

Y en la entrada final, sucedió todo lo que a continuación vamos a narrar: Abreu, bateando de emergente por Strike Valdés, dió un fly por detrás de tercera, que Lopito fildeó. Pero a continuación Alderete bateó de roller por el short y Lopito se amantequilló; otro emergente, que salió en lugar de Mirabal, consiguió un boleto de libre tránsito y entonces Jorrín, con dos en bases, roleteó por segunda, batazo que aceptó Paituví y tiró a Lopito, que cubría la segunda para sacar forzado, pero el tiro se le cae a Lopito y ambos corredores son safe. Entonces Suárez, que bateó de emergente, dió un hit al center que metió dos carreras. Ledón ordenó entonces a Juanito Eckelson que se fuera a la ducha, y el matancero se fué a bañar en medio de los aplausos de los aficionados que comprendieron su gran actuación. Entró de tapón Alberto Torres y este dominó a dos emergentes más que salieron con ánimo de estropearle el pasodoble a los policiacos, pero uno fué out de fly a segunda y el otro en roller por segunda. Este último batazo tenía todas las apariencias de un hit, pero Paituví realizó la jugada de la tarde, y tirando a Lopito que esta vez no mofó, terminó las angustias de los azules, terminando el juego por la mínima diferencia.

LAS CARRERAS AZULES

Fueron cuatro las anotaciones de la Policía. Dos hicieron en el segundo acto con tres hits, uno de Pineda, otro de Hernández y otro del pitcher Eckelson que empujó las dos primeras carreras. En el cuarto acto batearon los policiacos cuatro hits nada más pero sólo una carrera pudieron hacer por un **running** alocado de Lopito, que produjo un doble play. Y la última carrera, que fué la que sirvió para ganar, fué producto de un tremendo batazo por el center de Pineda, que le valió un jonrón. Puso la pelota del tamaño de un corojo. El batting de éste muchacho fué otra nota de sensacionalidad del juego. Pineda bateó tres singles y un cuadrangular en sucesión, en cuatro viajes al plate. Pineda estaba con un averaje al bate de 280, pero ahora se pone en .379.

OTRO TRIUNFO DE MONTEAGUDO

El pitcher Monteagudo le dió el segundo triunfo a la Marina. Esta vez ganó al Regimiento 7, que es el team que mejor está bateando. Pero ayer Monteagudo, estaba en su mejor forma y demostró una vez más que cuando hay pitcher, no hay bateadores, que es lo que dicen los críticos cuando pitchea Hubbell. Además el team de la Marina comenzó con una ventaja de siete carreras, tres en el tercer acto, con un solo hit, de tres bases, de Joseíto Abreu, pero además, hubo una base por bolas y un costoso error. Y cuatro más, en el cuarto acto, en el que dieron igual número de hits, haciendo saltar del box a Valiente, sustituyéndolo Rufo Valdés. Pero en el quinto, que fué en el que Monteagudo dió dos pasese libres a la inicial, le hicieron tres carreras, producto de lo ya anotado y dos hits, uno de los cuales, perforó a Valdés en el center field y se convirtió en lo que el vulgo llama un tribey sucio. Y así con el juego 7x3 continuó el match hasta la última entrada (que fué la octava), en la que hubo corre-corre, y en la que también el team de la Marina corrió el riesgo de perder a última hora Este inning lo comenzó Toyo y salió ponchado. Pero Ramos se apuntó un tribey y a renglón seguido anotó por hit de González, Camejo, entonces salió a batear por Morales y dió un roller por segunda, pero el defensor de esta base tiró mal al short, y no pudieron sacar a nadie. Con el batazo del siguiente bateador, forzaron el segundo out del inning en segunda, pero Rojas bateó por el short y Louis Valdés se amantequilló, quedando en bases las carreras que hacían falta para empatar. El público que ya había empezado a desfilar, había dado marcha trás y los apostadores, que habían pagado las apuestas, se tiraban de los pelos. El momento no pado pues ser de mayor expectación. Sánchez salió a batear en lugar de Valdés,y en el cifraban todos los artilleros sus esperanzas, pero Lecubet, que ya estaba en el box, se las arregló de manera en que el pinch-hitter se convirtiera en una sota de bastos, y se quedara con la carabina al hombro. Terminándose el juego, de la misma manera que comenzó, pues también el primer hombre al bate Rojas, en el primer acto fué la primera víctima de las curvas de Monteagudo, que comenzó con un escón de ponchados y luego siguió trabajando hasta lograr siete víctimas por este motivo.

Después del juego, nos enteramos que el alto mando del Regimiento 7 había protestado el juego porque el pitcher contrario utilizó pez-rubia. Detalle que prueba a las claras, que no se sabe lo que se traen entre manos. Es como si ahora nos dijeran que el Regimiento Martí protestaba también el juego porque Alberto Torres entró en el noveno inning con control. En fin una ridiculez. Y perdonénnos la franqueza.

A continuación van los scores de los juegos:

REGIMIENTO No. 5

	V.	C.	H.	O.	A.	E.
R. M. Cárdenas, ss	4	0	0	1	5	0
F. Valdés, 2b	3	0	0	4	3	0
M. Alderete, rf	4	1	2	1	0	0
A. Mirabal, cf	3	0	0	3	1	0
C. Jorrín, lf	3	1	0	3	0	0
V. Arteaga, 1b	3	0	0	7	0	1
P. González, 3b	3	0	1	2	3	1
J. Garzón, c	3	0	0	3	2	0
A. Gómez, cf.	0	1	0	0	0	0
I. Abreu, (1)	1	0	0	0	0	0
M. Fortes, p	3	0	0	1	0	1
Rubio, (3)	1	0	0	0	0	0
A. Gómez, (4)	1	0	0	0	0	0
Suárez, (2)	1	0	1	0	0	0
Totales	33	3	4	24	15	3

POLICIA

	V.	C.	H.	O.	A.	E.
J. López, ss	3	0	0	3	4	2
A. Paituví 2b	3	0	1	4	6	0
de la Naval, cf	4	0	0	1	0	0
A. Cortés, c	4	0	0	5	0	1
Pineda, lf	4	1	4	1	0	0
I. Rodríguez 1b	4	1	0	1	1	0
R. Hernández, 1b	4	1	1	9	0	0
R. Suárez, rf	2	1	1	3	0	0
J. Ecelson, p	3	0	2	0	1	0
Alb. Torres, p	0	0	0	0	0	0
Totales	31	4	9	27	12	3

(1) bateó por F. Valdés en el 9o.
(2) bateó por Arteaga en el 9o.
(3) bateó por González en el 9o.
(4) bateó por Garzón en el 9o.

ANOTACION POR ENTRADAS

Regimiento 5	010 000 002—3
Policía Nacional	020 100 001—4

SUMARIO:

Carreras empujadas: González 2, Eckelson 2, Paituví, Pineda y Suárez 2. Home run Pineda. Sacrifice: López. Bases robadas: Jorrín. Double plays: Mirabal a Garzón a González; Valdés a Cárdenas. Struck outs: Eckelson 3, Fortes 1. Bases por bolas: Eckelson 2, Fortes 1. Dead balls: Fortes, a Suárez. Tiempo: 1.30. Umpires: Atán y Magriñat. Anotador: J. Fránquiz. Observaciones: Hits a Eckelson: 4 en 8 y un tercio inning. 31vb. Ganó Eckelson.

MARINA C

	V.	C.	H.	O.	A.	E.
L. Forbes lf.	3	2	1	0	0	0
A. Vázquez, cf	3	2	2	3	0	1
J. Abreu 2b	3	1	3	3	0	1
M. Veitia, rf	5	0	2	0	0	0
L. Hernández 1b	3	0	0	2	1	0
R. Ruíz, 3b	4	1	0	1	2	0
L. Valdés, ss	2	0	0	4	0	1
F. Quevedo, c	4	1	1	9	0	0
Monteagudo, p	3	0	0	2	0	0
Lecubet, p	0	0	0	0	0	0
Totales	30	7	9	24	3	3

REGIMIENTO 7

	V.	C.	H.	O.	A.	E.
R. Rojas, ss	3	1	0	3	1	1
R. Valdés, cf	5	0	1	2	0	0
R. Linarts, lf	4	1	2	2	0	0
R. Bolaños, rf	4	0	1	3	1	0
G. Toyo, 3b	4	0	0	1	1	1
S. Ramos 2b	3	1	2	2	3	0
A. González, c	4	0	1	2	1	0
G. Morales 1b	3	0	1	9	0	1
C. Valiente, p	1	0	1	0	1	0
A. Cruz, x	0	1	0	0	0	0
J. Camejo, xx	1	0	0	0	0	0
J. Menocal, xxx	1	0	0	0	0	0
E. Fawler (1)	1	0	0	0	0	0
J. Sánchez, (2)	0	0	0	0	0	0
A. Valdés, p	1	1	0	0	0	0
Totales	34	5	9	24	8	3

ANOTACIÓN POR ENTRADAS

Marina C	003 400 00—7
Regimiento 7	000 030 02—5

SUMARIO:

Carreras empujadas Abreu 2, Veitia 3. Quevedo, Vázquez, Linares y Bolaños. Tubeyes: Veitia, Quevedo y Morales. Tribeyes: Linares, Abreu y Ramos. Sacrifice: Valdés. Bases robadas: Ramos: Double play: Toyo a Morales. Struck out: Monteagudo 7, Valiente 0, Valdés 1, Lecubet 1. Bases por bolas: Monteagudo 3, Valiente Valiente a Forbes. Wilds: Valdés 2. Valdés 5. Lecubet 0. Dead ball: Tiempo: 2. 7. Umpires: Atán y Magriñat. Anotador: Julio Fránquiz. Observaciones: Mits Valiente 7 en 3 y dos tercios y 16 vb. Ganó: Monteagudo. Perdió: Valiente.

EL TEAM DEL COLEGIO LANCHA DERROTO AL DE JUANELO. SCORE: 5X2

Juego celebrado en Billiken Park, Guanabacoa, entre los clubs juveniles Deportivo Juanelo y Colegio-Academia Lancha, de Guanabacoa, el domingo 31 de mayo.

Los colegios que deseen jugar con el team del Colegio-Academia Lancha, pueden llamar al XO-1550, de 2 a 4 de la tarde.

DEPORTIVO JUANELO

	V.	C.	H.	O.	A.	E.
Romero, lf.	3	0	0	1	1	0
A. Salazar, 2b.	3	0	1	2	0	0
Hernández, 3b.	3	0	0	2	1	0
R. Romero, ss.	4	0	0	2	6	0
Riesgo, 1b.	2	1	1	7	3	0
Vilar, cf.	4	0	0	3	0	0
Braña, c.	3	1	2	4	0	0
Corvo, rf.	3	0	0	1	0	0
López, p.	3	0	1	2	1	0
Totales	28	2	5	24	12	0

COLEGIO LANCHA

	V.	C.	H.	O.	A.	E.
Bardiña, 3b.	3	2	1	2	1	0
Baranda, ss.	4	1	2	4	2	0
J. R. López, 2b.	4	0	0	1	1	0
R. González, 1b.	5	0	0	8	0	0
Villier, lf.	4	0	1	0	0	0
C. López, cf.	4	0	0	1	0	0
Rizo, rf.	3	1	0	1	0	0
Infante, c.	2	0	1	7	0	0
Garrido, p.	3	1	0	3	0	0
Batista, rf.	0	0	0	0	0	0
Totales	32	5	5	27	4	0

ANOTACION POR ENTRADAS

D. Juanelo	000 000 011—2
C. Lancha	230 000 000—5

EVITE ACCIDENTES VIAJANDO EN TRANVIA

M.E.C.D. 2016

SIGUE EN PIE LA SUSPENSION INDEFINIDA DEL PITCHER JEROME D. DEAN

SUSPENDEN Y MULTAN AL CAMPEON MUNDIAL DE LOS PESOS COMPLETOS, JIMMY BRADDOCK

AMATEUR ACES!

TIPS DE AQUI Y DE ALLA.

(Por DAN)

Para encontrar definitiva solución al problema de la Asociación Atlética Femenina, esta noche se efectuará un importante mitin en los salones del club Teléfonos, invitando René Gálvez a la reunión a todos los directores de colegios y presidentes de instituciones que estén inscriptos en la AAFC... René quiere ver cómo se encuentra el ambiente para buscar una candidatura de armonía entre todos los clubs y colegios que cultivan el deporte femenino en Cuba... Se asegura que de esta reunión saldrá Esteban Hernández como candidato a la presidencia de la Asociación... También suena el nombre de Gustavo Lancís, como tesorero... René Gálvez no acepta ningún puesto en la nueva directiva... El mismo no lo declaró en la fiesta de los relevos... El mitin oficial de este circuito, para designar sus nuevos miembros, tendrá lugar el lunes próximo... Faustino Lavilla está organizando unas competencias mixtas de natación para el día 18, habiendo escogido la piscina del Casino Deportivo como escenario de las actividades... Lavilla dice que la «fiesta» es en honor de los alumnos del Instituto Edison.

Hablando de fiestas, anoche ofreció la señora Adelina Sepúlveda un «party» íntimo en su home, para festejar las demostraciones de su team de track en la temporada... El domingo por la mañana se efectuará una simpática justa de natación mixta entre los equipos del Casino Español y Casino Deportivo... Competirán hombres y mujeres, y Miranda tiene la seguridad de ganar los choques masculinos, mientras el Casino Español domina en los femeninos... Pedro Villoldo, presidente de la Federación de natación, anunció el miércoles último que las competencias de novicios de la Unión Atlética de Amateurs se efectuarán, de todos modos, el sábado 26 del presente mes...

Faltan: 251 días para la celebración de los Juegos Deportivos:

Se ha discutido mucho el salto de Carlitos Noble del Vedado Tennis al Club Naval, en plena temporada de entrenamiento de los remos... Unos critican el paso dado por el joven atleta de los Tigres, y otros justifican su decisión... Nosotros no queremos apoyar ni uno, ni otro bando, pero, nos limitamos a preguntar: «¿Los que critican a Noble, saben acaso la situación dificilísima del muchacho en estos instantes?»

...Es triste que los atletas de hoy día tengan que practicar y competir en el club donde pueden encontrar al mismo tiempo un buen sostén o una carrera para su vida, pero, esto no lo debe criticar nadie... Es un signo de los tiempos que corremos, que no son los mismos de 1921 y 1922, cuando «Pa» y «Ma» podían proporcionarnos todo lo que deseábamos, debido a la magnífica posición en que se encontraban...

El caso de Noble no es el primero, ni será el último... Por esa situación ya pasaron: Rollie Reyes Gavilán, Suárez Solís, el Negro Sarria, Millito García, el nadador Fontana y otros más.. Y para el Otoño se conocerá el pase del famoso futbolista del Atlético de Cuba, el Pollo Alvarez... También se asegura que pasarán algunos basketbolistas... Sobre este asunto nos hemos enterado que se están haciendo diligencias para llevar como coach de basketball a Joe Rodríguez Knight o a Raúl Canosa... Y se dice que existe una carta recomendando a uno de los dos... Lo que puede ser y no puede ser cierto...

Palito (Alfredo) Consuegra ha decidido retornar a la dirección del team de base ball del VTC., y desde ahora en adelante nos aseguran que las prácticas estarán en marcha como es debido... Consuegra estaba en Algodones, pero, ya está perfectamente instalado en la Habana... Juanito Decal, perfectamente restablecido del brazo, pitcheará el match del domingo contra el Teléfonos... El miércoles último hubo abundante excitación en el Stadium de la Beneficencia, cuando se anunció que Acostica había corrido los 60 metros en mejor tiempo que el record mundial.. Y muchos dudaron hasta de los relojes, pero, todo podía explicarse perfectamente si se recordaba que se trataba de ocmpetencias nocturnas, que había fresco y que ese aire ayudaba enormemente a los corredores... Ningún tiempo registrado el miércoles por la noche puede considerarse con los tiempos existentes ya... Por una razón muy sencilla: los records cronometrados anteriormente fueron tomados en competencias celebradas bajo el sol, y en esta ocasión la brisa de la noche ayudaba extraordinariamente al atleta.

La demostración de Josefina Odoardo fué, sin duda alguna, la nota de mayor colorido en la fiesta atlética del miércoles... Su carrera fué brillantísima, y merece todos los honores de la crítica.. Pocas muchachas cubanas van a un evento en las condiciones desventajosas que lo hizo Josefina y se anotan un triunfo tan clamoroso... Su éxito no tuvo discusión.. Casi paseó la distancia, pues le sacó «dos metros» fácilmente a Estela Morera, que la había retado por los diarios... Pappy Odoardo estaba tan excitado tras la demostracin de su hija que en un momento de entusiasmo, dijo: «Si mi hija fuese varón tendría el corazón así!»

Fowler es el tercer profesor de Educación Física de los institutos habaneros, pero, está en Comisión en la Comisión de boxeo... Jorge Valverde, profesor del Instituto del Vedado, no puede trabajar como es debido en ese plantel, debido a que tiene en el mismo a otro profesor, el señor Cuervo, que pertenece al Instituto de Santiago de Cuba... Cappy Campuzano nos informa la situacin de la Comisión Nacional de Cultura Física y Deprtes, y nos dice que cuando todo marche como es debido, ningún Instituto podrá quejarse de la organización de la Comisión... Cappy dice que «con mil pesos, el Instituto de la Habana tiene suficiente para hacer deportes en el cursillo de 160 días que han de celebrar».

...Y después nos asegura: «Nuestra Comisión está encargada de proporcionar material y dinero no sólo a los institutos, sino a las escuelas de Enseñanza Superior».

SUSPENDEN A BRADDOCK EN NUEVA YORK

Pero, Schmeling cree que eso no es suficiente para decidir la cuestión del fiasco de 1937

NEW YORK, junio 3. (AP).—James J. Braddock, campeón mundial de los pesos completos, ha sido multado en mil pesos y suspendido indefinidamente por la Comisión de boxeo del estado de New York, por no haber subido esta noche al ring de Long Island, N. Y., para discutir la faja mundial con el alemán Max Schmeling.

Su manager recibió idéntica penalidad, según un anuncio oficial hecho por la comisión aquí.

Mr. Pehlan fué quien hizo el anuncio, declarando al mismo tiempo que había enviado una comunicación a todas las comisiones de boxeo de los Estados Unidos para buscar cooperación en la multa y suspensión.

Phelan dijo también que cualquier boxer que pelease con Braddock sería igualmente suspendido, y esto va, aparentemente con Joe Louis, que está anunciando para enfrentarse con el campeón el próximo 22 de junio en Chicago.

Mientras tanto, en Chicago Ill., los comisionados de boxeo de esa ciudad dicen que la resolución de New York no será reconocida, y aclaran que el combate de Braddock y Louis seguirá su curso.

Schmeling quedó quejoso de la resolución de la Comisión de New York, asegurando que debieron haber declarado el título vacante, haciendo un torneo eliminatorio para encontrar el nuevo campeon.

NUEVA ESTRELLA

Frank Kovacs, joven de Oakland, California, cuyo maravilloso juego en las partidas de tennis para el campeonato de aquel Estado lo han revelado como una de las futuras estrellas para la Copa Davis. (Foto Acme-Editors Press.)

CON DESHONG EN EL BOX GANARON AYER LOS "SENADORES"

Un rally de 2 carreras en el octavo inning aseguró el triunfo sobre los Tigres

DETROIT, junio 3. (AP.)—Los Senadores de Washington registraron un bonito rally de dos carreras en el octavo inning para derrotar a los Tigres con score de 5 por 4.

Vea los numeritos del juego:

WASHINGTON

	V.	C.	H.	O.	A.	E.
Chapman, cf	2	2	2	1	0	0
Lewis, 3b	3	0	1	0	5	0
Myer, 2b	3	0	1	3	2	0
Stone, rf	4	0	0	1	0	0
Simmons, lf	4	1	1	1	0	0
Kuhel, 1b	4	1	2	11	2	0
Travis, ss	4	0	0	4	3	0
Hogan, c	3	0	1	4	0	0
Deshong, p	4	1	1	2	2	0
Totales:	31	5	9	27	14	0

DETROIT

	V.	C.	H.	O.	A.	E.
White, cf	4	1	1	1	0	0
Rogell, ss	5	0	1	4	3	0
Walker, rf	5	1	1	1	0	0
Greenberg, 1b	4	2	3	9	0	0
Goslin, lf	2	0	1	4	0	0
Owen, 3b	4	0	2	1	1	0
Tebbetts, c	4	0	0	6	2	0
Clifton, 2b	3	0	0	1	1	0
Gehringer (1)	1	0	0	0	0	0
English, 2b	1	0	0	0	1	0
Wade, p	3	0	0	0	4	0
Sorrell, p	0	0	0	0	0	0
Russell, p	0	0	0	0	0	0
Herman (2)	1	0	1	0	0	0
Fox (3)	0	0	0	0	0	0
Totales:	36	4	10	27	12	0

(1)—Bateó por Clifton en el 8o.
(2)—Bateó por Russell en el 9o.
(3)—Corrió por Herman en el 9o.

Anotación por entradas:

Washington . . . 100 010 120—5
Detroit . . . . 000 211 000—4

Sumario:

Empujadores: Greenberg, 2; Myer, 2; Kuhel, Hogan, Lewis, Rogell, Owen. Two base hit: Herman. Three base hit: Greenberg. Home run: Greenberg. Bases robadas: White, Chapman. Sacrifice: Lewis. Double plays: Myer a Travis a Kuhel; Rogell a Clifton a Greenberg. Quedados en bases: Detroit, 8; Washington, 10. Bases por bolas: Wade, 7; Sorrell, 2; Deshong, 3. Strike outs: Wade, 6; Deshong, 4. Hits: a Wade, 8 en 7 y un tercio innings; a Sorrell, cero en un tercio; a Russell, 1 en 1. Dead ball: Wade, a Myer. Perdió Wade. Umpires: Moriarty y McGowan. Tiempo: 2:35. Concurrencia: 5,500 fanáticos.

LOS PITCHERS

NEW YORK, junio 3. (AP.)—Los probables pitchers para los juegos de hoy, viernes, en las Grandes Ligas, son los siguientes:

Liga Americana

Filadelfia en San Luis, dos: Ross y Kelley vs. Hildebrand y Bonetti.
Washington en Detroit; Appleton vs. Tommy Bridges.
New York en Cleveland: Spurgeon Chandler vs. Johnny Allen.
Boston en Chicago: Lefty Grove vs. Whitehead.

Liga Nacional

Chicago en New York, dos: Larry French y Tex Carleton vs. Carl Hubbell y Clyde Castleman.
Pittsburgh en Boston: Joe Bowman vs. Danny Mac Fayden.
San Luis en Brooklyn: Bob Weiland vs. Hamlin.
Cincinnati en Filadelfia: Al Hollingsworth vs. Lamaster.

TIENE FETTE SEIS EXITOS EN EL BOSTON

El pitcher de los Braves logró capturar 4 games consecutivos en los últimos días

BOSTON, junio 3. (AP.)—Lou Fette, recluta de los Braves, aumentó su cadena de triunfos consecutivos a 4 games, derrotando a los Piratas de Pittsburgh con score de 6 por 0.

Fette, que tiene 36 años, pitcheó brillantemente, no dando a los Bucaneros el menor chance. Mientras tanto, Wally Berger disparó dos home runs, empujando cuatro carreras.

Fette tiene ahora un record de seis victorias y una sola derrota. Brandt pitcheó por el Pittsburgh con muy mala suerte, habiendo estado demasiado flojo en los momentos críticos.

PITTSBURGH

	V.	C.	H.	O.	A.	E.
L. Waner, cf	4	0	0	2	0	0
Jensen, lf	4	0	1	3	0	0
P. Waner, rf	4	0	0	1	0	0
Vaughan, ss	4	0	1	1	2	0
Suhr, 1b	3	0	1	9	0	0
Todd, c	4	0	2	5	4	1
Handley, 2b	4	0	1	2	1	0
Young, 3b	4	0	1	1	2	0
Brandt, p	2	0	0	0	0	0
Brown, p	0	0	0	0	0	0
Bowman (1)	1	0	0	0	0	0
Tobin, p	1	0	0	0	0	0
Totales:	34	0	7	24	9	1

(1)—Bateó por Brwon en el 7o.

BOSTON

	V.	C.	H.	O.	A.	E.
Garms, 3b	4	1	1	1	2	0
Warstler, ss	4	1	2	1	2	0
Moore, rf	2	1	0	4	0	0
Cuccinello, 2b	4	1	2	2	2	0
Berger, lf	3	2	2	2	0	0
Dimaggio, cf	3	0	1	3	0	0
Fletcher, 1b	4	0	1	11	0	0
López, c	3	0	0	3	0	0
Fette, p	4	0	0	0	2	0
Totales:	31	6	9	27	8	0

Anotación por entradas:

Pittsburgh . . . . 000 000 000—0
Boston . . . . . 400 001 10x—6

Empujadores: Berger, 4; Cuccinello, 2. Two base hits: Warstler, 2. Three base hit: Garms. Home runs: Berger, 2. Bases robadas: Dimaggio, Cuccinello. Double plays: Vaughan a Todd a Suhr. Quedados en bases: Pittsburgh, 11; Boston, 6. Bases por bolas: Brandt, 4; Brown, 1; Fette, 4. Strike outs: Brandt, 2; Tobin, 2; Fette, 2. Hits: a Brandt, 7 en 5 innings, ningún out en el sexto; a Brown, 0 en 1; a Tobin, 2 en 2. Perdió Brandt. Umpires: Barr, Stark y Stewart. Tiempo: 1:50. Concurrencia: 2,139 fans.

COLOSAL PARTIDO SE DARA ESTA NOCHE EN EL TURNO ESTELAR DEL FRONTON VIEJO

Dos admirables combinaciones saldrán a la cancha en la noche, para brindar a los fans uno de los mejores partidos de la temporada. La función de anoche resultó interesante

Hoy viernes es día de moda en el Viejo Frontón de Jai Alai. Y, como tal, la empresa ha preparado un programa excelente que no ha de dejar un solo aficionado en su casa. El partido de apertura ha sido bien combinado, el estelar tiene todas las características del mejor choque de la temporada, y el partido de cierre luce tan equilibrado que nada tiene de particular que lleguemos a una igualada trágica antes de decidirlo.

La función luce tan grande, que no tenemos inconveniente en afirmar que es una de las mejores que se han dado hasta el presente en el viejo valacio de los Gritos, y ésto es mucho decir, si se recuerda la buena cantidad de partidos interesantes que se han dado ya en el Frontón.

Anoche, por ejemplo, se peloteó intensamente, registrándose par de duelos importantísimos en los dos primeros partidos, que gustaron enormemente a todos. Esta noche habrá repetición, y así haremos la semana perfecta.

Véase a continuación los resultados de anoche:

PRIMER PARTIDO

	Tantos.
Emilio y Barrutia, blancos	25
Salsamendi e Iturriaga, azules	21

Ganador: glancos.

PRIMERA QUINIELA

	Tantos.	Pagos.
1—Ferrer	2	3.26
2—Mendizábal	4	10.20
3—Goitia	2	9.06
4—Vallejo	4	3.40
5—Isidoro	6	4.80
6—Eguíbar	3	6.27

Ganador: ISIDORO Pagó a:

4.80

SEGUNDO PARTIDO

	Tantos.
Isidoro y Goitia, blancos	17
Eguíbar y Mendizábal azules	30

Ganador: azules.

SEGUNDA QUINIELA

	Tantos.	Pagos
1—Echevarría	2	4.51
2—Labat menor	6	2.29
3—Echarri	3	13.09
4—Malluquiza	4	3.74
5—Lucio	1	11.90
6—Mujica	2	10.90

Ganador: LABAT MENOR. Pagó a:

2.29

PROGRAMA OFICIAL PARA LA FUNCION QUE SE CELEBRARA ESTA NOCHE

(A LAS 8 Y MEDIA)

PRIMER PARTIDO, A 25 TANTOS: Martín y Mir, blancos, contra Millán y Escarza, azules. A sacar ambos del cuadro 9 y medio, con ocho pelotas finas.

PRIMERA QUINIELA, A 6 TANTOS: Maguregui, Elizondo, Egozcue, Ferrer, Vallejo y Astigarraga.

SEGUóDO PARTIDO, A 30 TANTOS: Ferrer y Maguregui, blancos, contra Elizondo y Vallejo, azules. A sacar ambos del cuadro 10, con ocho pelotas finas.

SEGUNDA QUINIELA, A 6 TANTOS: Olaso, Mugica, La Paz, Alvarez, Gutiérrez II y Ochoa.

TERCER PARTIDO, A 30 TANTOS: Ochoa y Alvarez, blancos, contra Gutiérrez II y Mugica, azules. A sacar ambos del cuadro 10, con ocho pelotas finas.

FRONTON HABANA MADRID

FUNCION CELEBRADA ANOCHE

PRIMER PARTIDO

Ganadores: BLANCOS.

PRIMERA QUINIELA

1—Salvador	1	$2.44
2—Ricardo	2	3.25
3—Unzueta	0	4.88
4—Izaguirre	2	1.95
5—Uria	1	2.79
6—Gayarre	6	1.77

Ganador: GAYARRE.

SEGUNDO PARTIDO

Ganadores: AZULES.

SEGUNDA QUINIELA

1—Ugalde	4	$1.84
2—Constante	4	1.46
3—Pascau	2	3.86
4—Buendía	2	4.72
5—Manjarrés	2	3.54
6—Cubota	6	2.65

Ganador: CUBOTA.

BUENOS ENCUENTROS HABRA MAÑANA EN LA JUSTA DE LA SOCIAL

De manera oficial han anunciado ya los managers de los equipos «Regla Club», y «Asociación de Empleados de los Omnibus Aliados», cuáles serán sus baterías respectivas para el gran encuentro que ambos teams efectuarán el sábado, en segundo turno, por el gran Campeonato de Base Ball de la «Liga Social», en los terrenos reglanos de «Galbán Lobo»: «Americano» Díaz, y Domingo Gálvez, por el «Regla Yacht Club».

Salazar Cubillas y Galdo, por los «Omnibus Aliados».

La calidad de estos serpentineros, escogidos para confiarles la suerte de un match de esta importancia, hace presagiar un sensacional duelo de pitchers en la tarde sabatina social. Sin embargo, el calibre de los slugers a que ambos lanzadores tienen que enfrentarse, puede muy bien decidir el encuentro o convertir a esos pitchers en pasta para sinsonte.

Como ya hemos dicho, el juego de la emoción ocupa el segundo turno del programa, y de ello se felicitarán los que por motivos poderosos no puedan llegar hasta tarde a los terrenos reglanos. Mientras se les espera, los Campeones de la «Escuela de Comercio», en verdadera y espectacular racha ascendente, estarán midiendo sus fuerzas con el «Club Deportivo de Acosta» que, completo, por hallarse ya repuestos los regulares que estaban enfermos, ofrecerán reñida batalla a los escolares. También en este game podremos ver pitching de altura, si tenemos en cuenta que Marianito de la Puente defenderá el box de los muchachos de la entidad de la Axenida eAcosta, y que Juan Comellas, que está haciendo honor a su apellido, lanzará los bultos postales por los Campeones comerciales.

LOU AMBERS ES EL CAMPEON MUNDIAL SIN TENER CORONA

Ha perdido muchas decisiones y mucho prestigio desde que le ganó a Canzoneri

NUEVA YORK.— «Ambers es el peor campeón de peso ligero desde Jimmy Goodrich», dijo un aficionado al terminarse la pelea en que Tony Canzoneri fracasó en el intento de reconquistar el campeonato por segunda vez. ¿Jimmy Goodrich? Mis lectores han de recordarlo. Es el muchacho que en 1925 fué campeón durante unos cuantos meses, al dar nocaut a Estanislao Loayza, poco después de que Benny Leonard se retiró inderrotado. Goodrich, como Ambers, no hizo mucho honor a la división que contó con tantas figuras ilustres como Joe Gans, Batling Nelson, Freddie Welsh, Sammy Mandell, Bennie Leonard y Tony Canzoneri.

Ambers, paradójicamente, podía llamarse el «campeón titular» y «excampeón no titular» de su división, pues ha sido derrotado varias veces desde que venció por primera vez a Tony Canzoneri. Sin embargo todas esas peleas han sido fuera del peso, o no titulares, y aunque en ellas no perdió su corona, no dejó por eso de perder mucho prestigio. Entre sus vencedores se cuentan Eddie Cool, Jimmy McLarnin y Pedro Montañez.

No obstante, Ambers tiene sus méritos, entre los cuales se cuenta el arrojo personal, pero en que desgraciadamente no figura una técnica de campeón. Antes de batirse con Canzoneri por el título en 1936, dió una muestra de valor pocas veces igualada en el cuadrilátero. En un match contra Fritzie Zivic, peso welter de Pittsburgh, su antagonista le golpeó con tanta fuerza la mandíbula que se la fracturó en dos lugares. Ambers hubiera podido retirarse, perdiendo por nocaut técnico, cosa que no menoscabaría su record, pero en su lugar prefirió seguir peleando tres rounds, con tan tremenda desventaja, hasta ganar la decisión.

Tal accidente hubiera sido causa para otro boxeador que no fuera Lou Ambers, de cambiar su estilo y ser demasiado cauteloso después. Ambers pelea con las manos casi a la altura de la cintura; prefiere la lucha cuerpo a cuerpo, a pesar de que peleando desde distancia recibiría menos castigo.

Contra Montañez, que es uno de los mejores golpeadores de la división del peso liviano, Ambers no se echó atrás después que su antagonista lo había hecho aterrizar con una violenta derecha al pecho. El campeón se levantó sin esperar a la cuenta del referée y peleó atontado durante los últimos siete rounds. El hecho de que el portorriqueño no lo haya podido noquear en ese estado es prueba de la gran resistencia física del neoyorquino. . . Pero a pesar de todo, Ambers no es un buen campeón. Los que vieron su pelea contra Montañez están seguros que en una pelea por el título veríamos otra derrota de Ambers. Los que presenciaron su match contra Tony Canzoneri, el veterano agotado, notaron que Lou Ambers, apodado «el huracán», no pasaba ya de ser una ligera brisa primaveral.

En resumen, Lou Ambers es un boxeador algo mejor que el término medio, valeroso y fuerte, pero no merece el título de campeón. En el peso liviano abundan hoy día muchachos superiores a Ambers en «punch», en estrategia y en agilidad. El principal de ellos es indudablemente Pedro Montañez, y es a él a quien lógicamente corresponde disputarle el campeonato.

¿Por qué no se le da la oportunidad a Montañez? Pregúntele ustedes a la comisión de Boxeo de Nueva York, que tiene ideas muy particulares sobre este asunto.

TOPICOS FUTBOLISTICOS

Por PETER

—Hoy se marchará «Pipa».
—Se va muy agradecido.
—El Campeonato Colegial.

Ya ha quedado liquidado el asunto de la recolecta para «Pipa», quien hoy por la tarde, Dios mediante, embarcará para su país.

Estamos satisfechos de nuestra obra, y reconocemos que el éxito lo debemos a personas caritativas, la mayor parte, aficionadas al deporte del balón, que vieron jugar a «Pipa», cuando era uno de los mejores jugadores que se habían importado, y como es natural, no podían ver con indiferencia que estuviera pasando necesidades en la Habana, que fué teatro de sus éxitos, en otros años.

El resultado de la colecta va a continuación:

Sergio Rey	$1.00
Colegio de Arbitros	3.00
Manuel Rodríguez	1.00
Un Hispanófilo	1.00
Antonio Polo	60
Ernesto Azua	1.00
Arturo Valdés Rodríguez	1.00
Dámaso Oti	40
José García Tenreiro	1.00
Un Iberista	50
Juan Vázquez	50
Racing Foot Ball Club	1.00
Manuel Chorens	1.00
Manolo García	1.00
Nacional Foot Ball Club	1.00
Paco Doblas	40
Betancourt, S. C.	1.00
Huracán, S. C.	1.00
R. Triana	20
Pedro David Galiana	20
Rafael Galiana	20
«Peter»	1.00
Gumersindo Sáez	1.00
Estanislao Vega	20
José Manuel Roseñada	20
Ernesto Fernández Arrondo	20
Angel Fernández	20
Juan Comellas	2.00
Jesús López (Chutazo)	1.00
Manolo Fernández Campa	1.00
María Ramudo	20
Carlos Alonso	5.00
Maximino Fernández	5.00
Eugenio González	2.00
Longino Rodríguez	2.00
Emilio Borrazás	1.00
Enrique Fernández	5.00
Dr. Nicolás Sierra	5.00
Los jugadores del team de balompié del Hispano	5.00
Una Fortunista	1.00
Jesús Lacera	2.00
Julia Mantecón	40
Julia Alonso	40
Sra. Nieves	20
María Lagoa	20
Lola Acosta	20
Matilde Losada	20
María Luisa Eiriz	20
Sedelina Alfonso	20
Julio Novo	20
Manuela Manso	20
Emilia García	20
José Gutiérrez Diez	2.00
Un Austriaco	1.00
Manuel Díaz	20
El Chico de las Angustias	2.00
José Díaz Landrove	2.00
Alberto Rodríguez	2.00
Regino Rodríguez	2.00
Emilio B. Arenas	50
Francisco Fernández	40
Recolectado por Facundo Rodríguez	6.50
Recolectado por José Turco, jugador del Deportivo Centro Gallego	31.60

Todo hace un gran total de $112.00 que entregamos a «Pipa», y en nombre de quien, una vez más, damos a todos las gracias.

Al hacer entrega del dinero a «Pipa», con gran emoción nos dió las gracias, y nos dijo que como no podía hablar muy claro, había pedido que en su nombre se escribiera una carta, que nos entregó y que ahora reproducimos. Dice así:

«Habana, 2 de junio de 1937.
Sr. «Peter» Fernández,
Redactor del DIARIO DE LA MARINA.—Ciudad.

Mi muy distinguido amigo: Las presentes líneas tienen el objeto de dar a usted las más expresivas gracias por todo cuanto hizo para recabar el dinero necesario para mi viaje a mi patria.

Salgo de aquí con tristeza de este país tan hospitalario y siempre será para mí el mejor recuerdo de mi vida.

No puedo expresar con palabras lo que usted hizo por mí y si un día pudiera saludar en Budapest, sería para mí el día más feliz.

Reciba usted un saludo cordial de su muy agradecido amigo y s. s.,

Istvan Lockner».

Posteriormente, después de liquidar nuestro asunto, hemos recibido una carta del amigo Alberto Rodríguez, quien nos envía $4.20 que trataremos de entregarle en el día de hoy a «Pipa». Es el producto de lo que dieron los fortunistas Segundo Isla ($2.00); Avelino Rodríguez ($1.00); Manuel Inclán, $1.00), y Jaime Gornes, $0.20), todos, socios del Fortuna.

También nos enteramos por boca de «Pipa», que Fernando García Mora, el fortunista de siempre, le había dado personalmente, $5.00.

Y ahora, sólo nos resta desearle a «Pipa» un feliz viaje, y que a su llegada a Budapest, tenga la misma suerte que tuvo su otro compañero, Karoly Katzer.

En la tarde de ayer se reunieron en el Municipio de la Habana, bajo la presidencia del señor Félix Ayón Soler, Jefe de Educación Física y Deportes, los Delegados de las Escuelas Nos. 51, 55, 57 y 77; el señor Manuel González, Delegado de la Federación de la Habana; el señor José Sánchez, de la Liga Intercolegial; el señor Manuel Fernández Campa, Comisionado de Balompié y algunas representaciones de la prensa. Se tomaron los siguientes acuerdos:

1.—Las Escuelas deberán escoger 20 alumnos para ponerlos bajo la dirección del entrenador.

2.—Enviar la relación de los nombres y direcciones de esos 20 alumnos.

3.—Solicitar a la Federación de la Habana pase libre para los integrantes de los equipos de las Escuelas con el fin de que vayan conociendo el deporte.

4.—Enviar comunicaciones a los Directores de las Escuelas participantes para que les sirva de credencial cerca de los propietarios de los terrenos próximos al plantel que pudieran ser utilizados para el entrenamiento.

5.—Nombramiento de un Delegado de cada Escuela que la represente ante el Comité Municipal de Balompié Infantil.

6.—Relación de los lugares de los terrenos cercanos, nombres de sus propietarios y direcciones para visitarlos en solicitud del permiso para utilizarlos.

7.—Gestionar los entrenadores para estos equipos infantiles.

MAXIMO CONFORT

• Los principios fabriles más modernos que rigen la construcción del calzado INGELMO, permiten que su pie y el calzado actúen en función saludable y armónica.

De venta en peleterías y en la agencia central:

INGELMO
San Rafael y Consulado

AGENCIAS EN TODA LA ISLA

STEELE DEFIENDE SU CORONA POR LA TERCERA VEZ

Nueva York, junio de 1937.

Cuando el campeón Freddie Steele consintió en arriesgar su título contra Ken Overlin, estaba tan confiado en que lo haría con éxito que decidió rebajar la garantía de $25.000 que generalmente exige a $17,500. El contrato, sin embargo, estipula que si las entradas de taquilla exceden a la garantía, el campeón recibirá 50 por ciento de las ganancias. No es tan fantástico negocio si se considera que Steele prefería batirse con Jimmy McLarnin en Seattle, pelea que le produciría una suma mucho mayor.

Pero al abandonar los planes para batirse con McLarnin y aceptar el reto de Overlin para junio, Freddie se aseguró de una pelea contra McLarnin en Nueva York: es decir, si logra derrotar a Overlin, cosa que Steele da por hecho.

Steele se lució en sus dos peleas en Nueva York y Filadelfia, hasta cierto punto. No fué un éxito completo en cuanto no pudo derribar a Babe Risko; pero esto se debe al hecho de que los dos ya se habían enfrentado y se conocían ya los mútuos estilos lo suficiente, para resguardarse contra los golpes peligrosos. Su victoria en Filadelfia contra Paul Pirrone sí fué mucho más decisiva. Freddie demostró ahí su tremendo «punch» al derribar al púgil de Cleveland repetidas veces y terminar la pelea en pocos rounds. Esto lo desquitó un tanto de su decisión sobre Risko.

Mientras Steele estuvo en Nueva York tuvo la oportunidad de ver a Overlin en acción. El contrario de Overlin fué uno de los más temibles antagonistas de Steele en California, un muchacho llamado Fred Apostoli, de ascendencia italiana. Overlin ganó la decisión sobre Apostoli en virtud de su contra-ataque bien calculado. Apostoli buscó la revancha, pero los managers de Overlin ya se habían hecho el propósito de buscar la pelea con el campeón.

Peleando en Seattle, su tierra nativa, Steele se siente más confiado; pero Overlín tampoco se sentirá extraño ahí. Mientras fué soldado de marina paró muchas veces en ese puerto y exhibió sus habilidades pugilísticas. Entonces no era el boxeador maduro y pulido que es ahora. Los que lo vieron en esa época se sorprenderán al notar cuánto su estilo ha cambiado en pocos años. Ahora en lugar de disparar golpes a la diabla en todas direcciones, tiene una presencia de ánimo y una astucia admirable.

Steele se está encargando de mantener a la división de peso medio en la luz pública. A pesar del conflicto que existe entre los europeos que reconocen a Marcel Thil y los americanos que han dado a Steele el título de campeón mundial, se ha despertado últimamente un gran interés por los boxeadores de 160 libras. Con el match contra Overlin, Steele habrá defendido su título tres veces en un año. Jimmy Braddock no ha defendido el suyo ninguna vez en dos años. Además con Overlin, Apostoli, Krieger, Rankins, Battaglia y otros, la división de peso medio tiene hoy día más contendores de primera línea que cualquiera otra.

LOS JONRONEROS

NEW YORK, junio 3. (AP.)—Citamos a continuación los players de las Mayores que batearon homers ayer, seguidos de sus líderes:

Berger, Bees	2
Higgins, Red Sox	1
Piet, White Sox	1
Bonura, White Sox	1
Greenberg, Tigres	1
Los líderes:	
Hank Greenberg, Tigres	12
Dick Bartell, Gigantes	11
George Selkirk, Yankees	10
Ducky Medwick, Cards	9
Jimmy Foxx, Red Sox	8
Gerry Walker, Tigres	8
Melvin Ott, Gigantes	8
Totales por Liga:	
Liga Americana	160
Liga Nacional	157
Gran total	317

JONRONES DECIDIERON EL JUEGO

Los Medias Blancas del club Chicago le batearon fuerte a los pitchers del Boston

CHICAGO, junio 3. (AP.)—Jonrones de Bonura y Tony Piet, unidos al pitching wild de cuatro lanzadores del Boston, permitieron a los Medias Blancas una victoria de 11 por 4 sobre los Medias Rojas de Boston. Esto representó el onceno triunfo consecutivo de los Chisox en los últimos días.

Vernon Kennedy pitcheó el game completo por el Chicago, ponchando a siete y permitiendo sólo seis hits. Wesley Ferrell pitcheó por el Boston y fué duramente castigado.

A continuación damos el score:

BOSTON

	V.	C.	H.	O.	A.	E.
Mills, cf	4	0	0	5	0	0
Dallesandro, lf	3	0	1	1	0	0
Cronin, ss	4	1	0	2	3	1
Foxx, 1b	2	1	0	7	0	0
McNair, 2b	4	1	3	1	2	1
Higgins, 3b	4	1	2	0	1	0
Gafke, rf	4	0	0	4	0	0
Desautels, c	3	0	0	4	2	0
W. Ferrell, p	1	0	0	0	1	0
Wilson, p	1	0	0	0	1	0
Ostermueller, p	0	0	0	0	0	0
Marcum, p	0	0	0	0	0	0
Totales:	30	4	6	24	10	2

CHICAGO

	V.	C.	H.	O.	A.	E.
Radcliff, lf	3	1	1	1	0	0
Kreevich, cf	4	1	1	0	0	0
Walker, rf	3	2	0	2	0	0
Bonura, 1b	3	1	2	9	0	0
Appling, ss	4	1	0	2	5	0
Hayes, 2b	4	1	2	5	6	0
Piet, 3b	4	1	1	1	1	0
Sewell, c	5	1	2	7	1	0
Kennedy, p	3	2	1	0	0	0
Totales:	33	11	10	27	13	0

Anotación por entradas:

Boston . . . . . 200 200 000— 4
Chicago . . . . . 001 500 14x—11

Sumario:

Empujadores: McNair, Higgins, 3; Radcliff, 3; Bonura, 2; Appling, Hayes, 2; Sewell, Piet, Kennedy. Two base hits: Radcliff, Hayes, Sewell, Kennedy. Three base hit: McNair. Home runs: Higgins, Bonura, Piet. Sacrifice: Kennedy. Double plays: Cronin a McNair a Foxx; Hayes a Appling a Bonura; Hayes a Bonura. Quedados en bases: Boston, 8; Chicago, 9. Bases por bolas: W. Ferrell, 2; Wilson, 5; Ostermueller, 1; Marcum, 2; Kennedy, 9. Strike outs: W. Ferrell, 1; Wilson, 2; Kennedy, 7. Hits: a W. Ferrell, 5 en 3 y dos tercios innings; a Wilson, 4 en 3 y un tercio, ningún out en el octavo; a Ostermueller, cero en cero, pitcheó a un bateador en el octavo; a Marcum, 1 en 1. Perdió Wesley Ferrell. Umpires: Quinn, Summers y Basil. Tiempo: 2:32. Concurrencia: 5,000 almas.

ENTUSIASMO EN LA CONTIENDA DE LA O.D.A.C.

Ha despertado un verdadero interés la justa de pelota que prepara la Organización

Ha despertado verdadero entusiasmo el campeonato de base ball de la Organización, inaugurado en el Stadium «Víctor Muñoz», el domingo último. En los juegos iniciales, Unión Fraternal, venció al Bella Unión de Güines, y el Antilla conquistó al Deportivo la Fe.

Un buen programa se prepara para el domingo 6, comenzando a la 1:30 el doble juego.

Unión Fraternal vs. Artístico Cultural.

Bella Unión vs. Deportivo la Fe.

Los equipos que se han inscripto están seleccionando sus mejores atletas, así como a los pitchers, con el fin de dar la mejor demostración de este deporte.

Como siempre, las damas y los niños tendrán entrada libre, costando a los caballeros solamente diez centavos, pequeño óbolo con que se contribuye a cubrir en parte los gastos que ocasiona cada juego.

Los delegados de clubs deben concurrir el viernes en horas de la noche a entrevistarse con el Delegado General, señor Cabrera Torres, a fin de imponerse de todas las disposiciones relativas a la selección de atletas y otros particulares contraídos a la mejor organización del campeonato.

CITACION

El Comité Ejecutivo se reunirá el propio día a las 10 p. m., a fin de conocer de las solicitudes formuladas por un número de atletas, y otros asuntos de carácter urgente.

Las actividades para el mes próximo las constituyen el campeonato de boxeo y el festival atlético, para atletas amateurs.

DIZZY DEAN SE NEGO A PRESENTARLE SUS EXCUSAS A FORD FRICK

NEW YORK, junio 3. (AP.)—Por haberse negado a presentar excusas al presidente de la Liga Nacional por su comportamiento en el base ball, Jerome Dizzy Dean, pitcher estrella de los Cardenales continuaba bajo suspensión esta noche.

Dean conferenció hoy durante dos horas largas con Mr. Frick, habiendo estado presente el manager Frank Frisch y el secretario de los Cardenales. Como no tuvo resultado alguno en la entrevista, Frick mantuvo la suspensión, que le deja suspenso de empleo y sueldo, automáticamente, con el San Luis. Como resultado, tendrá que rendirse y presentar sus excusas, o acudir en alzada ante el Juez Landis, quien tendrá que recibirlo antes de 10 días.

Dean está perdiendo 160 pesos por cada día que esté en suspensión con el presidente Frick.

El momento sensacional en que «War Almiral» (el que está más cerca a la cámara) gana el Preakness, en Pimlico, derrotando por una nariz a Pompoon (que aparece detrás del primero). Debido a la posición del fotógrafo parece como si Pompoon estuviera ganando la carrera, pero fué todo lo contrario.

EN LAS GRANDES LIGAS

RESULTADO DE LOS JUEGOS CELEBRADOS AYER

LIGA NACIONAL

Boston, 6; Pittsburgh, 0.
Chicago en New York,
Cincinnati en Filadelfia y
San Luis en Brooklyn, lluvia.

LIGA AMERICANA

Chicago, 11; Boston, 4.
Washington, 5; Detroit, 4.
Cleveland, 6; New York, 2.
Filadelfia en San Luis, lluvia.

ESTADO DE LOS CLUBS

LIGA NACIONAL

	G.	P.	Ave.
PITTSBURGH	24	13	.649
New York	24	16	.600
Chicago	23	16	.590
San Luis	18	19	.486
Brooklyn	17	19	.472
Boston	16	20	.444
Filadelfia	16	22	.421
Cincinnati	12	25	.304
Totales:	150	150	

LIGA AMERICANA

	G.	P.	Ave.
NEW YORK	24	13	.649
Cleveland	20	15	.571
Chicago	20	17	.541
Detroit	21	19	.525
Boston	16	16	.500
Washington	18	21	.462
Filadelfia	15	18	.455
San Luis	10	25	.286
Totales:	144	144	

JUEGOS SEÑALADOS PARA HOY

LIGA NACIONAL

Pittsburgh en Boston.
San Luis en Brooklyn.
Chicago en New York, dos.
Cincinnati en Filadelfia.

LIGA AMERICANA

Boston en Chicago.
Washington en Detroit.
New York en Cleveland.
Filadelfia en San Luis, dos.

M.E.C.D. 2016

CRUCIGRAMAS

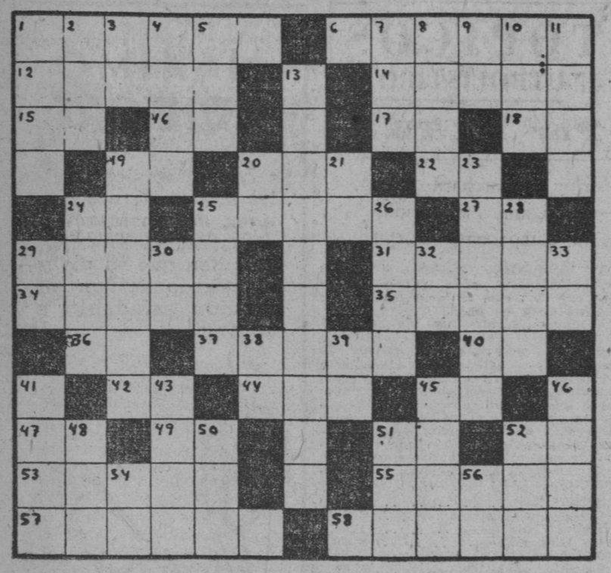

HORIZONTALES

1—Montaña de Armenia
6—Capital de Grecia
12—Echar más sal que la necesaria
14—Lugar donde se recogen menesterosos
15—Es (en inglés)
16—Sílaba que repetida resulta un apodo familiar
17—Sociedad Anónima
18—Y o e (antiguo)
19—Nota musical
20—Amarre
22—Artículo
24—Afirmación
25—Moneda antigua de vellón
27—Diptongo
29—Metal
31—Flecha
34—Célebre profeta judío
35—Nativo
36—Associated Press
37—Hierro carbonatado
40—Pronombre
42—Preposición inseparable
44—Metal
45—Símpolo del cesio
47—Ciudad de los Estados Unidos inc).
49—Río de Francia
51—Interjección
52—Terminación de infinito
53—Ciencia que trata de las acciones humanas
55—Grata, placentera
57—Reina de Judá
58—País de la América del Sur

VERTICALES

1—Continente
2—Nivel
3—Contracción
4—Vástago o vara que brota del tallo o tronco principal
5—Altar
7—Yunque pequeño de plateros
8—Hijo de Isaac y de Rebeca
9—Conjunción
10—Cerveza inglesa
1—Carta de la baraja
13—Natural de Matanzas (pl)
19—Nombre de cinco deyes de Macedonia
20—diptongo
21—Ejemplo (abrev.)
23—Pariente (pl)
24—Pieza principal de la casa
25—Río de Fraicia
26—Animal solípedo
28—Amarras
29—Nombre de letra
30—Diptongo
32—Nombre de dos díos de Rusia.
3—Contracción
38—Cierta hiedra de la China
39—Voz que se usa repetida para arrullar a los niños
41—Enfermedad
43—Principal divinidad de los babilonios
45—Signo ortográfico
46—Mar de Asia
48—Sobrino de Abraham
50—En el juego de la secansa, dos o tres cartas iguales
51—Río de Galicia
52—Ave trepadora que habita en el Brasil, las Guayanas y Méjico
54—Díos del Sol
56—Existe

A. L. G.

Solución al Crucigrama anterior

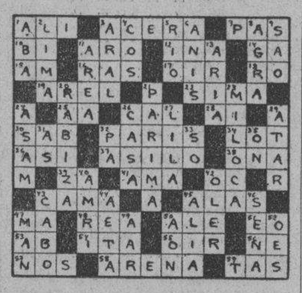

PASATIEMPOS

FIGURAS PERDIDAS

Busque al novio. (La solución, mañana).
Solución al problema anterior: De perfil, mirando hacia abajo, en la orilla inferior, al centro.

EMPRESA DE OMNIBUS

Santiago - Habana

CARROS PULLMAN DE LUJO

UNICA EMPRESA EN CUBA QUE SOSTIENE 15 SALIDAS DIARIAS PARA SANTA CLARA, CAMAGÜEY Y SANTIAGO DE CUBA.

SALIDAS DE LA HABANA

4.30 A. M. Directo hasta Stgo. de Cuba. Rápido.
6.00 A. M. Directo hasta Stgo. de Cuba. Rápido.
7.00 A. M. Directo hasta Camagüey.
8.15 A. M. Directo hasta Sta. Clara.
9.30 A. M. Directo hasta Stgo. de Cuba. Rápido.
11.00 A. M. Directo hasta Sta.Clara.
12.30 P. M. Directo hasta Camagüey.
2.00 P. M. Directo hasta Camagüey.
3.30 P. M. Directo hasta Stgo. de Cuba. Rápido.
5.30 P. M. Directo hasta Stgo. de Cuba. Rápido.
7.30 P. M. Directo hasta Stgo. de Cuba.
9.30 P. M. Directo hasta Camagüey.
11.15 P. M. Directo hasta Stgo. de Cuba. Rápido.
12.00 P. M. Directo hasta Stgo. de Cuba.

Salen de Monserrate y Muralla, Hotel «Puerta de Tierra». Esta Empresa sostiene relevo de personal cada seis horas, por eso lleva cuatro años prestando servicios sin accidentes.
Reservación de asientos numerados. Puede hacerlo personalmente, por el Teléfono M-2266.

ECONOMIA, SEGURIDAD, ITINERARIO FIJO.
NUEVOS PRECIOS REBAJADOS EL 30%.

Anúnciese y suscríbase al
DIARIO DE LA MARINA

LUCES DE LA HISTORIA

BLANCOS CONTRA PIELES ROJAS —Una grata sorpresa—

SU DESTINO hoy

«GEMINI»

JUNIO 4

El niño que hoy nace se distinguirá en la escuela como buen estudiante y tendrá la ventaja de granjearse el cariño, tanto de las maestros como de sus condiscípulos.

Si es usted mujer y nació en esta fecha, debe demostrar firmeza, valor y perseverancia para poder triunfar en la vida. Se inclina usted a no tomar en cuenta las opiniones que no coincidan con las suyas, pero haría bien en poner más atención a lo que otros piensen, sobre lo que usted se propone hacer. Instintivamente ama usted la vida del hogar, de manera que el matrimonio parece lo más indicado para una persona de su temperamento.

Si es usted hombre y nació en esta fecha, no tiene límite lo que usted podrá alcanzar a hacer en esta vida, siempre que se dedique de preferencia a las cosas positivas y seguras y no a la experimentación con teorías nuevas. Posiblemente está especialmente bien capacitado para dedicarse al derecho, la medicina, cirugía dental, política o trabajo científico o educacional.

MUSICA Y MUSICOS

La fiesta de la guitarra

Está llamada a ser un acontecimiento por la calidad y variedad de su programa del género típico con unas demostraciones de la guitarra «seria» para su mayor atractivo. Si a esto añadimos la contribución de la Sociedad Infantil en varios números de ballet, se comprenderá la enorme animación que existe por asistir a ella en Campoamor el domingo próximo día 6 a las nueve y media de la mañana.

He aquí el orden del programa:

Por qué, criolla . . . . . F. Vallalta.
Amor de mis amores. Piero M. Lara.
(conjunto de 24 guitarras)
Vals Azul . . . . . E. Lecuona.
(bailado por Pupusa Camejo)
Recuerdo, bolero . . . . Olga Tonarely
Nocturno Azul . . . . . E. Lecuona.
Ecos del alma, bamyuco . . F. Vallalta
(conjunto de 14 guitarras)
El Mariachi . . . . Canción mexicana
Tardecita . . . . . F. Vallalta.
(conjunto de 40 guitarras)
Segunda parte:
«Tú», Habanera. S. Fuentes-Guerrero
Bohemia, vals. . . . Puccini-Vallalta
(conjunto de 18 guitarras)
Dialogando . . . . . D Fortea.
(conjunto de 12 guitarras)
Serenata de Schubert.
(Mandolinas y Guitarras)
Lágrimas. Preludio . . . . Tárrega
Jerezana . . . Brahans. . . Fortea.
(conjunto de seis guitarras)
Serenata Española. Malats. Tárrega
(Por Matildita Alfonso)
Pizzicatió . . . . . Silva
(baile por Kigi Skirvig)
Tercera parte:
Pasodoble . . . . . F. Vallalta
Coplas del Burrero . . . . Zambra.
(conjunto de 12 guitarras)
Jota. Bailada por Pupusa Camejo. Bailes españoles por las hermanitas Minuesa.

El único recital de Jorge Bolet

Cuba puede sentirse satisfecha de los talentos del joven pianista Jorge Bolet. No solamente es un verdadero artista sino que a sus cualidades musicales une una profunda y bien cimentada cultura, posesión de conocimiento técnicos admirables y una personalidad que se destaca por su seriedad ética en su actuación como concertista. Bolet ha formado esa personalidad a fuerza de estudios contínuos y bien dirigidos que lo han capacitado para poder figurar entre los primeros pianistas del mundo, y como lo demostró en su reciente éxito alcanzado el Premio Meumber contra 57 opositores y en la Academia del Juilliard, perteneciendo él al Curtis de Filadelfia. Ese premio lo constituye un valor de méritos para los managers y un nombre entre los artistas mundiales.

Jorge ofrece al público de la Habana el mismo programa con que obtuvo el citado premio, el cual incluye una parte dedicada a Chopín con la Ballada en sol menor, Rondó de la Sonata de Schubert, Toccatta de Bach Busoni y la Sonata de Liszt.

Las localidades tienen una venta extraordinaria, se pueden solicitar por el U6280. El recital como hemos anunciado tendrá efecto en el Auditorium el miércoles nueve a las cinco y media de la tarde.

Hispano Cubana de Cultura

Celebra su quinto aniversario con un gran convite en el hotel Plaza el próximo sábado a las nueve de la noche. Los conferencistas y la Prensa están invitados gentilmente. Habrá un show de carácter oficial.

Cordialidad y alegría.

El guitarrista Rey de la Torre

Se despide en un interesantísimo recital el próximo domingo en el Auditorium a las diez y media de la mañana, Rey de la Torre con Jorge Bolet y Angel Reyes forman la trilogía de avance en nuestra juventud artística.

El porvenir guarda para ellos lugar prominente en el libro de obras clásicas y modernas de los mejores compositores.

Es un recital de interés musical.

Virginia Fonts y Oña

En plena juventud la muerte ha arrebatado a esta jovencita que perteneció a la sociedad Infantil y en ella lució sus notables disposiciones artísticas para la danza.

Hoy bajo la dirección del profesor Yavorski era considerada como una de las mejores discípulas y predilectas en su afecto. Amable y buena deja Virginia la vida cuando todo le sonreía. Para su pobre madre la señora Tony Oña nuestro sentidísimo pésame

ESTADO DEL TIEMPO

Nota del mediodía del jueves:

Desde la porción oriental del Golfo de México hacia el Este hay moderadas altas presiones extendidas sobre el Atlántico. En el resto del Golfo y mitad occidental del Mar Caribe hay presiones ligeramente bajas.

Pronóstico para hoy, viernes:

De modo general buen tiempo, excepto turbonadas diseminadas por todo el territorio. Calmas y vientos flojos a moderados del Nordeste al Sur.

Observatorio Nacional.

ESTAFA

El vigilante 2874, Cipriano de la Osa, arrestó al menor Roberto Querol Veiga, de 14 años y de Santa Clara 22, por acusarlo Bartolo Chapes, de 18 años, y vecino de Luz 18, de haberse apropiado del importe de 10 fracciones de billetes que le dió para su venta en comisión.

TERRY y los piratas — MALA INTENCION FRUSTRADA — por Milton Caniff

LAS AVENTURAS DE TOMAS GAVILAN Y EL INTREPIDO AQUILES

TITO AUDAZ Y SU ODISEA MARINA

EL CUENTO DE HOY

LO QUE QUIEREN LAS MUJERES

Todo el mundo decía que Corina y Enrique serían una pareja feliz cuando se casaran. Ambos estaban idealmente preparados para el matrimonio, y eran lo suficiente inteligentes para comprender que la ausencia de egoísmo sería la clase de la armonía en su vida juntos.

Tanto Corina como Enrique aceptaban la opinión de sus amistades, y estaban seguros de que iban a ser felices. Así fué... por algún tiempo.

Diez y ocho meses después del matrimonio, Enrique comprendió que Corina no era del todo feliz. Al principio no podía comprenderlo, pero en vez de hablarle a ella de lo que había notado resolvió continuar observándola hasta descubrir la causa de su tristeza, y remediarla si podía. Era también posible que sólo fuera imaginación suya.

Pero a medida que pasaban las semanas, Corina parecía estar más y más triste, Corina era bella, mucho más bella que todas las mujeres en su círculo de amistades. Gastaba dinero en vestirse, y él, lejos de reprenderla, la incitaba a gastar más y le daba todo lo que necesitaba. El estaba seguro de que ella lo comprendía y lo apreciaba y se lo agradecía. La gente decía que era bella, encantadora, divina. En todo caso, la generosidad de él no podía ser causa de la tristeza de su esposa.

Era verdad que últimamente sus negocios le habían exigido mayor atención que antes de casarse. Las cosas no andaban del todo bien, y tenía que trabajar mucho. Tenía que dedicar más tiempo a la oficina. Pero estas cosas no podían evitarse, y además, Corina siempre lo alentaba en su trabajo y se interesaba por sus actividades.

Se aproximaba el segundo aniversario de su matrimonio y las cosas no mejoraban. Las largas charlas confidenciales que tenían al principio ya habían desaparecido. Pocas veces estaban juntos. Comenzaban a perder el contacto mútuo.

Enrique estaba desesperado. A pesar de todos sus esfuerzos, no podía encontrar una explicación satisfactoria. Sin embargo, se abstuvo todavía de hablar del asunto a su mujer, esperando tercamente poder descubrir la causa de la tristeza de Corina en silencio.

Los amigos en el club hablaban de Corina con entusiasmo, de su extraordinaria belleza, de su elegancia y buen gusto para vestirse. Con frecuencia aparecía su nombre en los periódicos, en las columnas dedicadas a la vida social, con descripción minuciosa de la toilette que llevaba en cada fiesta.

A Enrique le mortificaba pensar que no podía hacer feliz a su mujer, sobre todo porque ignoraba la causa del fenómeno. Y al fin tuvo una sospecha que empezó a torturarle la imaginación. Otro hombre! Corina se había enamorado de otro!

Era curioso que antes no hubiera pensado en esta posibilidad. El corazón se le llenó de amargura, porque amaba ardientemente a su mujer.

Se decidió al fin a hablarlo. Quería que ella fuera feliz, y si él no podía darle la felicidad, la dejaría libre. Era la noche del segundo aniversario de su matrimonio. Enrique se acercó a la casa lentamente y vió luz en las ventanas del piso alto. Antes de entrar sedetuvo un momento; pensó en los dos años de felicidad, empañada sólo por esa mala inteligencia. Tragó saliva y empujó la puerta.

Corina estaba de pie en el descanso de la escalera. Corina, más bella que nunca, resplandeciente con su nuevo vestido de seda roja, su cabello castaño cogido con una diadema de oro y brillantes, sus pequeños pies en zapatillas doradas.

Enrique la observó admirado mientras descendía ella la escalera. Jamás la había visto tan bella, tan atractiva, tan deslumbrante. Ella se detuvo y le preguntó:

—¿Te gusta, Enrique? ¿Te parece bonito? Lo compré para nuestro aniversario, y nunca me lo había puesto.

—Corina! Es... eres una belleza! Enrique olvidó inmediatamente sus sombríos pensamientos de hacía unos pocos minutos, y no encontraba palabras para alabar la hermosura de su espora. Por primera vez se daba cuenta completa de su belleza y su exquisita personalidad. Con razón que los amigos la alabaran y los periódicos se preocuparan por describir sus toilettes.

—Corina, estás bella, adorable, deslumbrante. Santo Dios! ¿Dónde he estado yo estos dos años que no lo he notado antes?

—Enrique! Oh, Enrique! gritó ella arrojándose en sus brazos. ¿Por qué no me lo habías dicho antes? ¿Por qué no me habías notado hasta ahora?

—¿Cómo? Es eso... y la observaba orgulloso. Es eso lo que te ha tenido triste?

Ella asintió con una inclinación de la cabeza. Todo el mundo —dijo— habla de mí y me admira... menos mimarido! Y todos los trajes que he comprado, todos los zapatos y sombreros, los compré en la esperanza de que los observarías y me dirías que me quedaban bien!

Enrique rió, rió alegremente de felicidad y descanso. Una cosa tan sencilla, pensó, y sin embargo tan importante... y tan fácil de remediar!

Bárbara BENEDIT.

FECHAS Y ANIVERSARIOS

JUNIO 4

- En 1925 murió Camilo Flammarión, el famoso astrónomo francés.
- En 1830 fué asesinado en la Montaña de Berruecos, provincia de Pasto, Antonio José de Sucre y Alcalá, el Gran Mariscal de Ayacucho.
- En 1802 abdicó Carlos Manuel IV, Rey de Cerdeña.
- En 1878 Turquía cedió la isla de Chipre a Inglaterra.

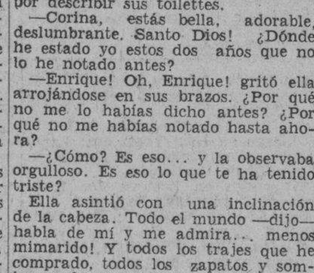

AUNQUE PAREZCA MENTIRA—Por Richard W. Thomas y Walter Galli

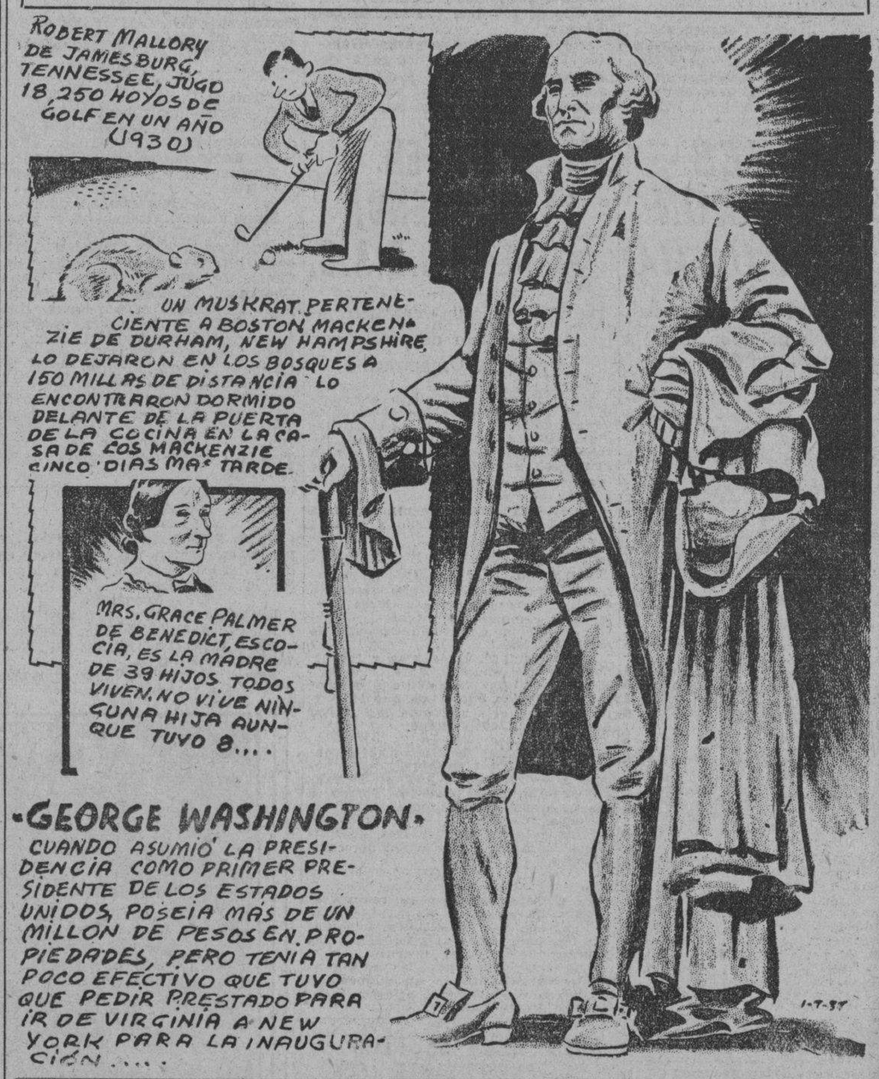

Mrs. Palmer dió a luz 47 hijos. Las 8 hijas mu rieron. La madre tenía 67 años de edad cuando nació su último hijo. Había cuatro pares de gemelos y un trío.

RIÑA Y ESCANDALO

El vigilante 2559, M. Hernández, de la Cuarta Estación, arrestó en el interior de la pollería sita en Gervasio 45, a los hermanos Elpidio, Fernando y Cándido Mora Morales, vecinos de Domínguez 5; Micaela Pérez Nicolau, Julio Rodríguez Trujillo y Fidel Silva Zurita, vecinos de la referida pollería, por haberlos sorprendido cuando reñín y formaban fuerte escándalo. Los acusados fueron asistidos en el Segundo Centro de Socorro de lesiones leves.

BREVES, MUY BREVES

¿CUAL?

Juan. Que preferirías tu, casarte con una mujer muy habladora o de otra clase?

Joaquín. ¿Qué otra clase?

(Candide)

PARADISIACO.

Y ahora, Juanita, deberías dar una parte de tu manzana a tu hermanito Ernesto.

Oh no, mamá. Eva le dió una manzana a Adán y desde entonces no han cesado de criticarla.

(Pathfinder)

CON PIMIENTA

La única cura para la coquetería de la mujer es un amor verdadero.

—Con la primera reyerta matrimonial el hombre aprende que efectivamente hay efectos sin causas.

No porque sea generoso debe un hombre vender a sus amigos.

—Una cabeza pesada produce ideas livianas.

—El matrimonio abre a la vez los ojos y el bolsillo del hombre.

Son muchos los hombres que son filósofos, por lo menos en cuanto no practican lo que predican.

M.E.C.D. 2016

VENTAS

CASAS

NTA EMILIA, PARTE ALTA
alet a todo lujo, 5 habitaciones, ños, hall, pantry, sótano, habitacuarto y servicio de criados, laros y todo lo demás necesario. B. Fernández, Obrapía 36 Telfs. 430 y M-1506.

NRIQUE 2 Y MEDIA PLANTAS
rca de Neptuno toda decorada, altos con columnas de escayola, l centro y la media planta con 2 taciones y su servicio y cocina. 00-00 y reconocer pequeña hipo- José B. Fernández, Obrapía 36 430 y M-1506.

VIBORA. CALLE O.FARRIL
lado del Paradero, acera de la bra, linda casa construcción de nera toda monolítica, $7.000 dejo en hipoteca. José B. Fernández, pía 36. M-7430 y M-1506.

CASA POR $6,700
Centro comercial, calle Sol, pe- a los Muelles, alquilada a co- cio. Fabricación de dos plantas, tería. Terreno: 12 de frente. Su- icie: 252 metros. Costó $15,000. doy en $6,700. Informes: J. Lla- Sitios 42. Telf. M-2632.

CASA POR $3,500
Calle Fernandina, pegado a Mon- sala, saleta, tres cuartos mam- tería, azotea, pisos mosaicos: 500; otra, dos plantas, con sala, eta, tres cuartos, baño moderno, cada piso: $5,500. Informes: J. nes, Sitios 42. Telf. M-2632.

NDO CASA EN MALOJA, CER-
a de Rayo, dos plantas, moder- sala, saleta, tres cuartos, en ca- piso: $10,300; otra, sala, sale- 4 cuartos, buenos servicios, en da piso: $12,000; otra más, pe- da a Reina: sala, saleta, 5 cuar- comedor al fondo, en cada pi- magnífica residencia: $13,800. formes: J. Llanes, Sitios 42. Telf. 2632.

NDO POR $3,300, TRES CASI-
tas de mampostería, pisos de mo- icos, Calzada del Cerro, quinta Co- donga. Informes: J. Llanes, Si- s 42. Telf. M2632.

CASA MODERNA: $3,600
Sala, recibidor, dos grandes cuar- s, cocina, patio, traspatio y entra- de automóvil. Altos: recibidor, ha- tación y gran baño. Propietario: is Inarite, San Anastasio número Telf. I-6256.

LA SIERRA ENTRE 6 Y 8
Lindísimo chalet jardín, portal, sa- hall central, 4 habitaciones, pan- , garage, cuarto y servicio de cria- s, $6.800 y varias más. José B. rnández, Obrapía 36, M-7430 y -1506.

M. VELASCO Y HNO.
MANZANA DE GOMEZ 422
TELEFONO: M-1541
Calle Quince, dos cuadras de Do- : $9,000; Carballo, a dos cuadras esquina Tejas, 2 casas mampostería: ,000; Aguila, cerca de Monte, 5 por varas: $7,500.

Rayo, inmediata a Reina, 2 plantas: 2,000; Cádiz, una cuadra de In- fanta, 5.60 por 22.30: $2,300; Car- men, dos plantas, 5 y medio por 16: 2,700.

Solar de 1,000 metros, frente a 3 alles: $700.00; Luz, cerca de Cuba, asa antigua: $7,500; reparto Almen- ares, 10 por 15: $4,000.

NDO CHALET MAMPOSTERIA
$5.500; Avenida Acosta y Cortina, Víbora, Omnibus 15 frente, jardín, portal, sala, 4 cuartos, baño interca- ado. Vive dueño Valdés, teléfono: -3643.

TRATO DIRECTO CON EL COM-
prador. Vendo casa en la calle Lawton, entre Concepción y San Francisco. Para más informes: Mi- guel Pomar, Obrapía 105.

VENDO EN LA CIUDAD DE SANTA CLARA
Casa en $7,500, en Buenviaje: sala, comedor, 4 cuartos, baño y cocina, a una cuadra del parque, la esquina de Maceo y Buenviaje, en $7,500; otra casa, en Buenviaje, con 5 cuartos, to- do regio, en $6,500; otra chica, en $4,000; otra, en $3,500. Dueño: Ma- ceo frente al 66, Canales.

INVERSIONISTAS
Se vende edificio de apartamentos de reciente construcción, formado por diez espléndidas y lujosas residencias. Su precio: $37,000. Buena y saneada renta, fácilmente cobrable. Punto in- mejorable. El costo de la construcción está subiendo día a día. Aprovéchese de esta oportunidad. Su dinero inac- tivo no gana interés. Informes: César Rodríguez, Monte y Amistad, almace- nes «El Sol».

VENTA DE CASAS
Vendo en la Calzada de Columbia, acera de sombra, cerca del colegio de Belén, cuatro casas moderas, con sala, comedor, dos habitaciones, ba- ño de lujo, cocina y servicio de cria- dos. Precio: $3,500, cada una. Claudio de los Reyes, de 4 a 5, Empedrado 25. Telf. A-7725.

SE VENDE UNA CASA EN SANTO Tomás 41, de mampostería y teja; varias accesorias en Santo Tomás 41; varios solares en San Salvador, Trini- dad y Clavel. Para más informes: Sra. Penyol, Calle 2, entre Calzada y 5ta., Vedado.

COMPRAMOS Y VENDEMOS PRO- piedades. Nos hacemos cargo de ad- ministraciones de toda clase de bie- nes. Garantizamos nuestra gestión. Aceptamos poderes para toda clase de asuntos. «Bufete Moris». Manzana de Gómez ... A-0599.

CASA EN $2,900
En San Mariano, cerca de la Cal- zada; sala, saleta, 3 cuartos, baño ... con calentador y ...; otra, moderna, en Los Li- nos, 400 varas, en $1,800. Se dan fa- cilidades de pago. Aguila 118. Telf. A-6577.

CASAS DE $3,000 A $4,000
En La Habana, Almendares, La Sie- rra y Jesús del Monte; esquinas en Luyanó, de $1,300 a $4,500, con renta de $14.00, $28.00 y $45.00; otra, de dos plantas, cerca Concha, 14 por 15, en $9,500. Aguila 118. Telf. A-6577. moderna, con hipoteca, rentando $90.00

SE VENDE UNA HERMOSA CASA de dos plantas, fabricación moder- na, en la Loma de la Universidad en $14,000. Aguacate 31, próximo a Obis- po, vidriera. Telf. M- 1621, de 9 a 11 y de 2 a 5. López.

MAGNIFICA RESIDENCIA
Vendo en 23, entre 26 y 28, Veda- do, acabada de construir: Bajos: Jar- dín, portal, garage y servicios. Altos: Sala, comedor, tres cuartos, baño in- tercalado, pantry, cocina y cuarto azo- tea, baño y lavadero. Informan en la misma.

SE VENDE EN LANUZA ESQUINA A Buenavista, Marianao, hermosa casa de esquina a la brisa, con sala, comedor, dos cuartos, garage, patio y dos cuartos adicionales al fondo, con 300 varas de superficie. Infor- mes en la misma o al teléf. FO-3398

VENTAS

48 CASAS

SIN INTERVENCION CORREDO- res, véndese barata casa dos plan- tas, construcción moderna, Delicias entre San Francisco y Concepción. Informes en Teniente Rey 25, esqui- na Aguiar, de 10 a 12.

VEDADO: LINEA CERCA G, VENDO casa esq., dos plantas, sombra, te- chos monolíticos; cinco cuartos y ga- rage y rodeada buenas residencias. G. del Monte, Habana No. 84. M-2474.

SE VENDE HERMOSO CHALET frente carretera central en las al- turas de Bellamar, el mejor lugar de Matanzas, con 3.700 metros cua- drados de terreno; recibidor, sala, comedor, 6 habitaciones, 3 en cada ala, baño completo, con portales al- rededor del chalet, cocina, pantry, 2 cuartos criados, servicio criados, ga- rage para 2 máquinas, jardines al frente y al fondo y árboles frutales, glorieta al mar con baño propio. In- forman Porvenir No. 57 entre San Francisco y Milagros, Víbora.

SE VENDE UN GRAN CHALET, Vista Alegre frente los Colegios Maristas, de oportunidad, jardín, portal, sala, saleta, vestíbulo, gara- ge, hall, comedor, 5 cuartos, 2 baños, cuarto de criados, cocina, despensa, gran traspatio, la mejor decoración preparado para altos. Informan Vis- ta Alegre 80 directo con el dueño.

VENDO, $14.500, CASA 2 PLANTAS, Escobar y Virtudes, cada piso, sala, saleta, 4 habitaciones, superficie 240 metros. Alberto Cuervo. Edificio Me- tropolitana, 342. M-2808, O-Reilly y Aguacate.

VENDO, $13.500, CASA 2 PLANTAS, calle Rayo, media cuadra Reina, cada piso sala, recibidor, 6 habitacio- nes, comedor, agua redimida. Alberto Cupervo. Edificio Metropolitana, 342. M-2808. O-Reilly y Aguacate.

CASA EN $3,600. COSTO $6,000
Situada en Ampliación de Almen- dares, próxima a la línea. Compues- ta de jardín, portal, sala, hall, 3 cuartos de 4 por 4, baño interca- lado en colores, comedor, cocina y traspatio de tierra. Mide 9 por 47. Dueño: FO-2188.

CASA POR
$5.500

Vendemos una casa, cons- truída de ladrillo, con 4 her- mosas habitaciones, un gran comedor, amplia galería. A me- dia cuadra del tranvía y de las guaguas. Ocupa un solar completo. Si la ve la compra. Es la que busca.

MENDOZA Y CIA.
OBISPO 63
TELEFONO M-6921

VENDO $14.500, CASA MODERNA, 3 plantas, cada piso; sala, saleta, 3 habitaciones, comedor. Animas, cerca del Prado. Alberto Cuervo. Edificio Metropolitana, 342. M-2808. O-Reilly y Aguacate.

VENDO CASA EN UNA DE LAS primeras calles comerciales acera de la sombra, tres plantas, gana 180 pesos, precio: $40.000, quedando 15.000 pesos en hipoteca. Informes Teléfono U-3982 de 8 a 9 de la mañana.

VEDADO. VENDO 2 CASAS MO- dernas, las más frescas del Vedado. Informan F-3312. de 7 a 9.30 a.m. y 1 p.m. a 2 p.m.

VENDEMOS DIRECTAMENTE, MA- ximo Gómez entre Fernandina y Mercado, casa con 650 metros fa- bricación. Informan A-8463.

VENDO EN SAN NICOLAS CASI esquina a Monte, magnífica pro- piedad de dos plantas y frente de cantería, muy buenas medidas, al- quilada para comercio. Es lo más co- mercial de esta calle. Precio: 12.500 pesos. Trato directo con su dueña. Para informes Sr. Fernández Rueda, Reina No. 59 toda la tarde. No co- rredores.

VEDADO: UNA CUADRA 23, ESQUI- na fraile, 34 por 37, baratísimo. Di- nero hipoteca en todas cantidades. Ca- sas baratas, de todos precios. Trato directo. Cipriano Fernández, Reina 63. A-8029. Bufete Santovenia.

FONOLLAR Y Cia.
Damos presupuestos y planos gra- tis para construcciones y reparacio- nes grandes y pequeñas, precios eco- nómicos, calidad superior y excesiva facilidades, recibimos parte precio solares, fincas, casas. F 6408 ahorra- ría mucho, llamándonos.

VENDO EN SANTOS SUAREZ, LU- josa casa, construcción moderna, con todas las comodidades para fami- lia de gusto. Trato directo. Teléfono X-1694 (7 a 11 a.m. y 1 a 5 p.m.).

49 SOLARES

JESUS DEL MONTE VENDO BARA- to solar esquina a brisa. Avenida Ge- neral Lee y Cortina, 20 por 20 fabrica- do asfaltado alumbrada, varias gua- guas y tranvías a dos cuadras. U-2667 Espada y Concordia, bodega.

CONTRATISTAS. — VENDO 4 PAR celas de 171 varas cada una y otra de esquina de 247 varas. Mitad con- tado, resto plazos cómodos para casas chicas. Teléfono FO-2639

EN $600-00 MAGNIFICO SOLAR. BRI sa. Reparto Mendoza. Muy cerca Colegio Maristas. 9.48 por 23-58 va- ras. Se pagó a trece pesos vara. Dueño: I-5936.

VENDO EN $220-00 SOLAR RE- parto San José, calle Guasimal ca- si esquina Antilla, de 555 varas, in- forma su dueña, M. Baltar, Munici- pio 16 esquina a Ensenada, J. del Monte.

VENDO SOLAR EN LO MEJOR DE Ampliación de Almendares, en la gran calle 12 rodeado de buenas re- sidencias, mide 12.96x52.47 a $3.00 vara. A. Guerra, A-6210.

GANGA: VEDADO, SOLAR 13 x 50; calle 6, una cuadra 23, acera som- bra, único por fabricar, vendo diez pesos metro. Dueño: U-2931. No co- rredores.

APROVECHE, NO QUEDAN MAS: Parcela, frente la Universidad, ca- lles: Neptuno, San Lázaro, L., mide 14.23 por 18. Lo mejor de la Habana. $19.00 metro. Marrero. M-7774.

SOLAR UBICADO EN LO MAS céntrico de la Ciudad, San José y Manrique, con 417 metros. Se vende a precio módico: U-3163, Finlay núm. 143.

SOLARES DE ESQUINA, VEDADO
Con frente a doble línea, 22.66 por 40, $5.00 metro; otra, 22.66 por 45, a $11.00 metro; otro, inmediato al Río Almendares, 1.350 metros, a $6.00 metro. Dueño: Lealtad 143, altos, sin inervención.

MIRAMAR: GANGA, CERCA DE LA Quinta Avenida, vendo solar com- pleto en la calle 14, entre 5a. y 7a. Ave. Dueño: FO-3306.

VENTAS

49 SOLARES

Vedado: 8.40 por 22.50 mts.
También de 16.70 por 22.50, terre- no y fabricación, rentando $60.00, cer- ca de 23 y calle de letra. Regalado: U-2269.

PARCELAS EN EL VEDADO: A LA entrada del Vedado, vendo parcela 13.66 por 36.32. Otra de 13 por 23, esquina 23 por 23, a precios de gan- ga. Fernández Hermo, Manzana de Gómez, 453. Teléfono M-2758.

PRECIOS SIN COMPETENCIA
SOLARES YERMOS
REPARTO «MIRAMAR». — Frente Quinta Avenida $9 vara; calle Doce sombra, $4 vara; Avenida Ramón G. Mendoza o calle Diez, $6 vara. Va- rios más.
REPARTO «LA SIERRA» —Calle Ocho $3 vara; calle A sombre, $2.50 vara.
REPARTO ALMENDARES — Ca- lle E entre 14 y 16 sombra, $3.75 va- ra; Lanuza 14.62 por 43.96 sombra, próximo tranvías y guaguas, $2.50 vara; parcela de 10 por 24 en $750.00
REPARTO AMPLIACION DE AL- MENDARES. —Calle Doce $3 vara; otras calles desde $1.75 hasta $2.50 vara.
LUYANO. — Rosa Enriquez y Re- glita esquina fraile, 14 de frente por 24 de fondo, 305 varas, $5 vara.

Para Informes:
ARSENIO. —TELEFONO A-7348.

AVENIDA DE SANTA CATALINA, esquina a Strampes. Se vende so- lar 32.34 varas frente a Santa Cata- lina y 42.00 varas por Strampes. Pre- cio: seis pesos vara. Dueño: Villegas 78, Ferretería.

CALLE 23: AUN QUEDA ALGO EX- cepcional. Se vende el mejor solar del Vedado, situado en 23 y Baños, (esquina de fraile), propio para re- sidencia de lujo o gran casa de apar- tamentos. Diga a su arquitecto que le haga un proyecto de lo que allí puede hacerse, y seguramente lo ad- quirirá por sus grandes facilidades de producir la más alta renta. Para informes: Francisco Torres, Aguiar número 65. Telf. A-7830.

VENDO LA ESQUINA CUETO Y Arango, Luyanó, superficie 1.350 metros, a $2.50 vara. Es una verda- dera ganga. Alberto Cuervo. Edificio Metropolitana, 342. M-2808.

VENDO SOLAR 10 POR 40, IGUAL 400 metros, bifurcación Calzada Arroyo Apolo y Managua; precio $375. Alberto Cuervo. Edificio Metropolita- na, 342. M-2808. O-Reilly y Aguacate.

ESQUINA DE FRAILE CALLE 4 Y 35 Reparto San Antonio, Vedado, 40 metros por 40, se parcela y faci- lidades de pagos, precio módico. Te- léfono F-2463.

REPARTO KOHLY. GANGA. EN LA Avenida Central, lo mejor de este Reparto vendo parcela de 17 vs. 69 centésimas frente, y con una super- ficie total de 541 varas. Informan Notaría Díaz Soto, M-3712.

REPARTO MIRAMAR: VENDO PAR- cela de esquina, parte más alta, Séptima Avenida esquina a 26. Apro- veche ganga, 29 por 30 varas, Precio situación. Informes: Abel Rodríguez, Telf. FO-2212.

SE VENDE PRECIOSO SOLAR situado a la entrada del Reparto Guasimal con 1063 varas, entre las calles Urbizu y Bayamo, a cuarenta y cinco centavos la vara. Informes: Julio de Cárdenas, Marina 22 y 24. Teléfono U-6503.

VENTA SOLAR 20x50 EN LA AM- pliación del Vedado, calle 2 Repar- to San Antonio a 1.20 metro. I-5739, dueño.

GANGA. SE VENDE SOLAR BIEN situado, Dolores entre Porvenir y Octava, Lawton. Informan Diez de Octubre 640, Víbora.

SE VENDEN PARCELAS Y SOLA- res en Avenida de Santa Catalina esquina a Cortina, Reparto Mendoza, Víbora, paradero de los tranvías de Santos Suárez. Informa su dueño en Muralla 78.

MANUEL CORREA
Compra y venta
De casas, solares, fincas rústicas e hipotecas.
Dinero sobre panteones, condominios.
Administración de Bienes, con garantía.
Campanario 90, bajos: A-6836.

REPARTO KOHLY: PRIMER RE- parto a la salida puente Almenda- res solares en la Avenida Central desde $3.00 vara en adelante. Trato directo. Manzana Gómez 264.

SOLAR DE 15 POR 43 VARAS, EN la calle San José, próximo al Par- que Varona, muy barato. Teléfono M-8788. de 10 a 11 a. m.

SOLAR MUY BARATO, DE 12 POR 29 varas, San José, entre Basarrate y Mazón. Informes: M-8788, de 10 a 11 a. m.

50 FINCAS RUSTICAS

SE VENDE
Finca rústica, toda de cultivo, par- te de la finca «La Caridad», situada en el Realengo de San Marcelino de Calderón, término municipal de Hol- guín. Zona rica, con vía férrea. Se compone de 37 hectáreas.

Precio al contado: sólo $3,500

Estudiaremos cualquier oferta. Escríbanos.

Oficina de Inversiones:
Calle F. número 34,
Vedado, Habana

ASOMBROSA GANGA
SE VENDE
Finca de 27 y tres cuartos caballe- rías, con parte de monte, con maderas preciosas. Situada en el camino de Santa Cruz a Camagüey, fondo de Guaicanamar. Procedente de la finca sitio, nombrada «La Jagüa».

Precio al contado: $10,000

No pierda esta oportunidad. Estu- diaremos toda oferta que se nos ha- ga. Si le interesa, escríbanos ense- guida.

Oficina de Inversiones:
Calle F. número 34,
Vedado, Habana

CASI REGALADA
SE VENDE
Finca de 261 caballerías. Lote A. y B., parte de la hacienda «San Pe- dro» en el término municipal de Isla de Pinos.

Sólo $10,000, al contado

Estudiaremos cualquier proposición que se nos haga.

Oficina de Inversiones:
Calle F. número 34,
Vedado, Habana

SETENTA CABALLERIAS: CULTI- vo, coloradas, lindando costa Nor- te, bahía propia, $20.000. Próxima Habana. Palmares, río fértil, made- ras. Detalles exactos. Dueño: Carlos 3ro., 12, Edificio «Providencia». De- partamento 602: 12 a 3.

VENTAS

50 FINCAS RUSTICAS

55 CABALLERIAS: $20,000
Finca «Tinajita», Nueva Paz, re- gistro de Güines, con una fortuna en maderas, pastos, caña, frutos menores y árboles frutales, bodega en el batey, línea de tren y fácil comunicación; otra, de 3 y media caballerías, en Pa- so Real, frente carretera, denominada «Eduvitas», tabaco y frutos menores: $4,000. Pueden verse escrituras. Agui- la 118. Telf. A-6577.

FINQUITA DE RECREO CON CO-
modidades especiales, instalación eléctrica y de agua, árboles fruta- les, cerca ornamental, jardín, etc., a 20 minutos de La Habana. Se ven- de a precio de situación. Informes: Finlay 143. Telf. U-3163.

FINQUITAS DE RECREO
Desde $1,250, con frente carretera, 18 kilómetros del Capitolio, buena tierra, frutales para todos los gus- tos. No compre, sin verla: U-2269.

GUAYABAL: SOBRE CARRETERA, magnífica finca de cinco caballe- rías, fabricada, pozo inagotable, pre- cio de ocasión. Fernández Hermo, Manzana de Gómez, 453, Teléf. M-2758

VENDO FINCA RUSTICA, UNA caballería 10 kilómetros Habana, buena casa, pisos mosaico, baño com- pleto buien pozo, planta eléctrica, casa partidario, arboleda $7.000 in- formes directos en Belascoaín 641. J. Vallongo.

VARIAS FINCAS
Una en Arroyo Arenas, media caba- llería, buen chalet, mucha arboleda, palmas, río y regadío: $8,500; una, con 3 cuartos caballería, en Punta brava, mucho frente carretera, con casa, árboles frutales, en lugar urba- nizable: $10,000. Aguila 118: A-6577.

51 ESTABLECIMIENTOS

VENDO CASA HUESPEDES CON 25 habitaciones en la calle Prado, en $2.000. Un cafecito-lechería, con $300 contado. Arriendo una fonda, Ville- gas y Teniente Rey. Vidriera Café. Alfredo.

VENDO O TAMBIEN ADMITO SO- cio, para bodega-barra, cantinera, con poco dinero. Informes: Galiano núm. 125, García.

VENDO UNA FONDA-CAFE, PARA- dero guaguas, en $600.00. Venta diaria: 30 pesos. Informes: Galiano 125. Benjamín.

SE VENDE (POR ENFERMEDAD)
ferretería bien surtida, facilida- des pago. Informan en la misma. Monserrate y Animas.

VENDO BODEGA CALZADA LUYA- nó esquina, cantinera, $1.500. casa para familia, poco alquiler, informa: Pou, café La Asunción, Concha y Luyanó.

SUAREZ.CAFE "EL CREDITO"
BELASCOAIN Y DESAGUE
Desde $500 y con grandes facilidades de pago, tenemos en venta, compra y cambio. Cafés, cantinas, Bodegas, Ba- rras, Lecherías y demás estableci- mientos, y propiedades. No pierda tiempo, dinero y paciencia compran- do cachurras. Para informes gratis y sin mentiras, vea a Suárez de 1 a 6

GANGA: VENDO EN LA CALZADA del Cerro, esquina, 45 por 51 me- tros, 1,300 edificados: $10.00 metro; en Santos Suárez, vendo casa-quinta, 4,348 varas, edificadas 1,000 varas, mo- derna: $7.00 vara; en Cortina vendo dos casas grandes y garage, en $7,500, las dos; cerca de Paz vendo dos ca- sas de esquina, modernas: $4,500; en Monte, 7 por 38 metros, una planta: $24,000. Informes: Reina 44. Manuel Cruz. Telf. A-9200.

SE VENDE GARAGE, CON VENTA de gasolina y accesorios, planta de engrase, taller de acumuladores, vul- canización y storage. La mejor es- quina de La Habana. Buen negocio para persona conocedora. Se da ba- rato. Telf. M-4102.

VENDO UNA BODEGA SOLA ES- quina cantinera, vende $35.00. Al- quiler $20. 6 años contrato, precio: $1.600. Facilidades de pago a perso- na formal. Más detalles Indio y Monte, Benito, café.

SE VENDE UNA BODEGA BIEN surtida, bien situada, poco alqui- ler, buen contrato. Trato directo, no se repara en precio. Informan: Aguiar y Chacón bodega, Rodríguez.

VENDO VAQUERIA ESTABLO MO- derno, capacidad cien vacas, 5 ki- lómetros Habana, 2 Marianao, buen contrato. También cambio por casa o solar. Lorenzo, Avenida Columbia y San Manuel, Buen Retiro, Maria- nao.

VENDO NEGOCIO FONDA MUY bien amueblado con su clientela fija, muy barato tiene habitaciones, Presidente Zayas No. 96 una cuadra del Parque Central. Informan en la misma.

52 BOVEDAS y PANTEONES

PARA PERSONAS DE GUSTO CE- do un regio panteón acabado de construir, cerca de la entrada en Ce- menterio de Colón. Informa Sr. Cha- mizo, teléfono A-7954.

53 AUTOMOVILES y ACCESR.

POR TENER QUE EMBARCAR SE vende un automóvil Buick de Luxe 1927 y otro de la misma marca en muy buenas condiciones. Informes: M-2791 y M-3638.

FORD DEL 1936, $600.00
Diplomático vende su máquina con un año de uso, casi nueva, excelentes condiciones, manejada por su dueño solamente. Cuatro puertas. ¡Ganga! BEERS, Plaza de la Catedral 16. M-7730.

PACKARD, BEBY OCHO, CUÑA Y siete pasajeros del 30, Rolls-Roys, otro Nash, 30 seis Packard 27, hago cambios por terrenos, Automóviles verlos San Isidro 63. Hurtado. Telf. U-1405.

GANGA: OLDSMOBILE 1936 SEDAN flamante, baúl, pintura y gomas buenas, cuero, reloj eléctrico. Damos plazos cómodos. La casa de los ca- rros baratos: J. Ulloa y Cia. Prado 5

APROVECHE PLYMOUTH 1934 SE- dan acabado de pintar, gomas en buen estado, bueno de mecánica. Pre- cio de ocasión con facilidades de pa- go, de acuerdo con nuestra fama de carros usados baratos. J. Ulloa y Cia. Prado 5.

MAGNIFICO PACKARD 120 DE 1936 Touring Sedan color verde perla especial, gomas nuevas, timón fle- xible, reflector. Carro muy bien cui- dado, con poco kilometraje. Precio atractivo, con facilidades. J. Ulloa y Cia. Prado 5.

ESTUPENDO BUICK CLUB SEDAN 1934 de lujo, seis ruedas, pintura magnífica, gomas buenas, pocos kilo- metros recorridos, mecánicamente per fecto. Precio equitativo. Carro de as- pecto muy elegante para personas de gusto. Damos facilidades. J. Ulloa y Cia. Prado 5.

GANGA: CHASSIS GENERAL MO- tors de 1933 para camión, de dos toneladas, bueno de mecánáica. Con cuatro gomas y cámaras nuevas sin estrenar. Precio rebajado con faci- lidades J. Ulloa y Cia. Prado 5.

POR EMBARCAR VENDO MI AU- tomóvil Buick, chico, 1935, baúl, 6 ruedas; Buick, 1931, en 265 pesos, ce- rrados, 4 puertas, completamente nue- vos. Calle 2, No. 89, esq. a 11, Vedado.

SE COMPRAN AUTOMOVILES DE todas marcas, americanos y euro- peos. No importa el estado en que es- tén. Hágales dinero llamando al se- ñor Fuentes, F-3323. Paseo y 29. Ve- dado.

SE VENDE UN LINCOLN EN IN- mejorables condiciones. Véalo en Finlay 143: U-3163.

VENTAS

53 AUTOMOVILES y ACCESR.

¡ATENCION!
¡GANGAS!
Vendemos automóviles de uso de todas marcas en buenas condiciones de funcionamiento a precios nunca vistos
de
$5.00 a $100.00
EN NINGUN LADO VENDEN MAS BARATO
CARVAJAL, S. A.
AGENCIA FORD DE MARIANAO

OPORTUNIDAD
Pontiac 1935, 4 puertas, vestidura de cuero, flamante y en inmejorables condiciones. Precio de ganga, por ne- cesidad, garage «Beba», Barcelona ca- si esquina a Galiano.

SE VENDEN GOMAS DE MEDIO USO de Línea Packard, 34-7 y 36.6½ de 6 y 8 capas. Prado 3. Habana.

GANGA SE VENDE UN BUICK DEL 27 cuatro gomas nuevas, fuelle nuevo, buena pintura. Garage Vives 149.

SE VENDE UN PACKARD ABIER- to seis cilindros todo en buenas condiciones. Inquisidor 6.

VENDO MOTOCICLETA INDIAN 45, muy buenas condiciones. Fernandi- na y Vigía, bodega, preguntar por Victoriano.

SE VENDE POR EMBARCAR, UN Ford Sedan cuatro puertas 1934. Puede verse Industria 176 esquina a Dragones, Fernández.

CHEVROLET DOS PUERTAS, 1928- 29, maderas, pintura y techo nue- vos $160.00, contado, verlo: Estación Mofuco, Progreso y Aguacate pre- guntar por Lalo Informes F-3255.

CADILLAC LIMOSINE 7 PASAJE- ros 1930, en magnífico estado. bue nas gomas. Se vende calle 6 número 8 entre Calzada y 5a Vedado, para verlo de 9 a.m. a 6 p.m.

SE VENDE UN TRAILER DE 22 pies de largo con carrocería y su tractor Ford V-8 del 1936. Ambos co- mo nuevos, a precio razonable, Cris- tina No. 12 Tfno. M-3696.

VENDO DODGE BROTHER BUEN estdo, cuatro puertas, tipo cerrado, cinco pasajeros, chapa particular y precio razonable. Véalo de 1 a 3 en Correa 58 esquina Flores.

BABY MARMON. 5 PASAJEROS. 4 puertas, gomas nuevas, vestidura de cuero legítimo y pintura en mag- níficas condiciones. Precio: $250.00. Puede verse en Baños 30, entre 17 y 19, Vedado. Telf. F-2208.

SE VENDE UN OMNIBUS COMPLE- tamente nuevo, trabaja en muy bue- na ruta. Informes: Concordia 196, es- quina a San Francisco.

54 MAQUINARIAS

SE VENDEN CUATRO BOMBAS centrífugas distintos tamaños con sus motores. Informan Acueducto del Cotorro.

TOSTADORES DE CAFE «IDEAL- Rapid» de 25, 40, 60, 100 kilos. Te- nemos nuevos y de uso. Garantiza- dos. Tostador de Bola treinta kilos. Mo tor petróleo crudo Diesel «Witte» 5- 6 y 1 0-12 caballos. Refrigerador Electro Kold, nuevo, seis pies cúbi- cos, barato. Motor monofásico 2 H. P. Westinhouse 110, 220, como nue- vo barato. Motores Gasolina Witte todos tamaños. Repuestos de motores Witte. Fondos de Jibe y demás re- puestos de Tostados «Ideal-Rapid» Lamparilla 70 apartado 1782 Ha- bana.

FAMILIA VENDE LUJOSO CUAR- to último estilo butacón tiradores carey $125, regio comedor renacimien to estilo bargueño. Living-room $70. Nevera pomo porcelana, vestidor $45. Salud 54 Escobar y Lealtad.

TOSTADOR DE CAFE «RAPIDO Ideal» de 25 kilos, tipo moderno y garantizado, se vende barato. Chris- tian Euler, Acosta 81.

VENDO 4 TANQUES NUEVOS, A precio de viejos. 5.000, 3.000, 2.500 y 200 galones. Este último, estañado por dentro. Los tres primeros, hori- zontales; el último, vertical. Sr. Vi- dal, 14 y B., Lawton.

SE VENDEN: UN CILINDRO MAR- ca Austin de 12 toneladas y dos concreteras O. S. y Smith, en per- fectas condiciones. Informes: Telé- fono M-7693 José Piñón.

MOTORES DE PETROLEO
Se vende 1 de 80 caballos, otro de 130, dos fábricas de hielo, 1 de 15 toneladas, otra de 25. Marianao Real No. 145.

VENDO PLANTA DE HIELO YORK 1, 2, 3 y 4 toneladas, Molinos para cacao, maíz y sal, Nordid 6 mazas 24 por 9. Bombas Triplex P.P. 450 ga- lones p.m. Donkeys duples 1,2, 3, 4, 5, 6 y 12 pulgadas. Cortina Salnue- ra y expansión directa. Pailas de co- bre, tachos y bombas de vacío, má- quina de vapor 10 y 100 H. P. Cepi- llo 4 caras Fay. Escoplos de barrena cadena. Turbinas 2, 3, 4, 5 y 6 pul- gadas. Croches 20, 60, 150 y 200 H.P. Compresor de aire 4x4 y 6x6. Motor de petróleo M. W. M. Disel 120 H. P. y 75 H.P. Winches de vapor eléc- tricos y de mano Correas y poleas, diferenciales 3, 4, 6 y 10 toneladas. Motor eléctrico 150 H. P. 720 revolu- ciones. Tijera y punzón para herre- ría. Camión White volteo. Planta de éter. Manila No. 12 Cerro. Hilario García I-5619.

56 MUEBLES Y PRENDAS

POR RAPIDO EMBARQUE VENDO juego cuarto 3 cuerpos $32; otro grande con agarraderas, sillón, $45. Sala, $30, comedor, regio, $40. Estre- lla 167 bajos esquina Gervasio.

FAMILIA VENDE LUJOSO CUAR- to último modelo tres cuerpos, bu- tacón tiradores carey $125; otro sa- la $75, comedor, renacimiento 75 pe- sos, Comedor Renacimiento 65. Living room baratísimo. Concordia 127 Belas- coaín y Gervasio.

COMPREMELO TODO, ABSOLUTA- mente todo. Juegos sala, cuarto, comedor desde $25.00 otros más ca ros. Escaparates, sillones portal, apa- radores, máquinas etc. Salud 47 en- tre Manrique y Campanario.

VENDO JUEGO CUARTO CAOBA con broncs, 10 piezas $80; nevera esmaltada 5; escaparate 5; paraban 3; varios objetos más. Cerrada del Paseo No. 1 primer piso, teléfono: U-2981.

VENDO JUEGO DE COMEDOR, ES- tilo español, chico; cuadros, platos bronce, lámparas, bombas de cristal. Reina 39, edificio «Reina», aparta- mento 108.

VENTAS

56 MUEBLES y PRENDAS

Muebles clásicos y novisimos, esilos de lujo y modestos, especialmente enchapados.

Maravilloso radio «Silvertone Colo- nial». Famoso refrigerador «Apex» Visite nuestros almacenes y exposi- ción permanente y aproveche las gran- des rebajas de precios, al contado y a plazos.

LA CASA «RUISANCHEZ»
Angeles 13, y Estrella del 23 al 31
Teléfono: M-2024

Sucursal «La Colonial»
Reina 111. Telf. A-9921.

FAMILIAS, GANGA: VENDO JUE- gos de cuarto, de 3 cuerpos, comple- tos: $98.00; otro: $115.00; otro: $140.00; comedor, Renacimiento Es- pañol: $70.00; Arte Moderno: $50.00; juego de sala, 9 piezas: $40.00; reci- bidor: $42.00; livingroom: $98.50. No pierda esta oportunidad, San Nicolás 63, al fondo de La Epoca.

MueblesBaratos
Liquidación permanente de Radios, Juegos de Sala, Cuarto y Comedor. A VERDADEROS PRECIOS DE GANGA
VENGA A VERNOS EN SEGUIDA
AHORRARA DINERO. FACILIDADES DE PAGO. TOMAMOS SUS MUEBLES A CAMBIO
"LA CASA LOPEZ"
BELASCOAIN 76
ENTRE JESUS PEREGRINO Y POCITO
TELEFONO U-1541.

U-3322 OPERADOS E INVALIDOS. Alquilo y compro Camas Faule, si llones de inválidos y demás útiles para profesionales. Casa Fernández, Neptuno 161. Telf. U-3322.

POR EMBARCAR SE VENDE JUE- go de sala caoba completamente nuevo, 9 piezas muy barato. Estrella 128 2o piso por Escobar.

VENDO JUEGO CUARTO TRES cuerpos, moderno, fino; Juego co- medor, Renacimiento; Juego sala, $20. Se dan a primera oferta. San José 87.

¡COLEGIOS! ¡OFICINAS! NO VEN- do, regalo buró plano de seis ga- veta. Venga y ofrezca, o lo quemo. Nueva del Pilar 25, entre Llinás y Clavel.

VENDO URGENTE, JUEGO COME- dor Renacimiento Español, $95; jue- go cuarto, última novedad, $90; juego comedor, estilo Inglés; piano, $40; ne- vera, $30. Lealtad 122, bajos, entre Reina Salud.

MAQUINA «SINGER», DE OVILLO central, en perfecto estado, $25; otra de lanzadera, $6. Prado 31, bajos entre Refugio y Genios.

SE VENDE: JUEGO DE COMEDOR; juego de sala y muebles de cuarto; también alguna loza y cristales. Te- léfono FO-7289.

VENDO TRES MAQUINAS DE CO- ser, «Singer» No. 11-20, con algu- nas piezas de repuesto y en mediano estado de uso. Ofertas a Botas, Apar- tado 101, Caibarién.

SE VENDE UN FRIFIDAIRE GRAN de, en muy buen estado. Se da barato. Informes: Antonio González, en Marina número 22, agencia Stude- baker.

MUEBLES EN GANGA
Juegos cuarto: $30.00. idem., 3 cuer- pos: $40.00; sala: $15.00; comedor: $30.00; escaparates: $9.00; con lunas: $15.00; mesas correderas: $4.00; apa- radores: $6.00; 6 sillas y 2 sillones: $10.00; neveras: $10.00; máquinas de coser y escribir. Se cambian y com- pran toda clase de muebles, pagando más que nadie.
«LA PRINCESA»,
San Rafael 107, entre Escobar y Gervasio.
Telf. U-5926.

La Predilecta
San Rafael y Oquendo
(al lado del Bar)
Telf. U-2530.

Muebles chinos y de «Boulle». Gran surtido en adornos propios para rega- los: lámparas, cuadros, porcelanas, fi- guras de bronce y marfil. «La Pre- dilecta», San Rafael y Oquendo.

PARTICULARES: HOY MISMO UR- geme vender juego cuarto tres cuerpos, nuevecito, $29; otro grande, agarraderas, $40; comedor regio, 40 pesos; sala, $30 todo moderno. Es- cobar 9, bajos. San Lázaro y La- gunas.

SE VENDE UNA MAQUINA «SIN- ger», de ovillo central. Está en per- fectas condiciones se da barata por no necesitarla. Véala: Angeles 23, ba- jos, entre Sitios y Maloja.

ANTIGUEDADES y OBJETOS
De Arte: crucifijos de tallas admira- bles, cuadros de mérito, bandejas, jue- gos de café, cubiertas, candelabros, escribanías, jarras, palanganas y otras cosas. Toda plata legítima. Alhajas antiguas y modernas en profusión, a precios reducidos.
CARBALLAL HERMANOS
San Rafael 138, entre Gervasio y Belascoaín, Telf. U-5744

VENTAS

56 MUEBLES y PRENDAS

MUEBLES A PLAZOS
Juegos cuarto: $8.00 fondo; sala: $5.00 fondo; comedor: $8.00 fon- do. Cambiamos muebles. Tomo en fondo. Precios sin competencia.
"LA VICTORIA",
Monte 193. Telf. M-7458.

MUEBLES EN GANGA
Juegos de cuarto Arte moderno: $4.00 mensuales; comedor, caoba, último es- tilo: $3.00 mensuales; sala a recibi- dor, modernísimo: $3.00 mensuales; juego de cuarto tres cuerpos, caoba, últimas creaciones: $5.00 mensuales. Precios muy bajos.
"LA EMINENCIA" NEPTUNO 188
Entre Gervasio y Belascoaín, U-2427

VENDO: LAMPARAS BACARAT, BO- hemia, época antigua; modernas Versalles, Trianón; jarrones chinos, porcelanas Sevre, Chantilly; juegos café, plata de Ley; tarjeteros, ponche- ras, platos; juegos de ajedrez, marfil; paraván, cuero repujado, pedestal Im- perio, único en Cuba, verdadera obra de arte; reloj francés, pórtico griego; bargueño «gótico», hecho a mano; jue- go mimbre, suntuosísimo salón do- rado, tapicería D-Abussoni; comedores, caoba, enchapado, francés, Renaci- miento Inglés, desde $70.00. Infini- dad de joyas y objetos. Regalos al al- cance de todas las fortunas. Suárez 8 y 10.

REFRIGERADOR GENERAL ELEC- tric casi nuevo, lo vendo a menos de mitad de precio. Véalo San Pablo 18 o llame A-9367.

VENDO JUEGO MIMBRE TAPIZA- do 6 piezas, $25.00, máquina co- ser, ovillo $23.00, juego cuarto con chifforrober $50.00, regio juego reci- bidor 120 copas bacarat barato. Agui- la 139.

OBJETOS DE ARTE, JOYAS

A precios increíbles liquidamos todos los objetos propios para regalos

"LOS TRES HERMANOS"
Consulado 94 y 96.
M-3534.

Muebles finos y corrientes, nuevos y usados: comedor, Renacimiento: $65.00; Arte Moderno: $50.00; cuarto: $25.00; sala: $10.00; cenicero, chaisse- longs, alfombras, lámparas, parava- nes, espejos. Compramos, vendemos y cambiamos Visítenos y ganará dine- ro, «La Casa Inglesa», Salud número 9, esquina a Rayo: M-7179.

VENDO, GRAN COMODA FRANCESA lindo dormitorio italiano tallado y laminado en oro, muy buena alfom- bra persa, hecha a mano, regia lám- para cristal Baccarat, con su tipleque, en 50.00 y algunos abanicos. Calle 8, No. 12, entre 3ra. y 5ta., Vedado.

SALUD 11
Necesitamos dinero. Venga a ver- nos: juegos cuarto: $30.00; sala: $10.00; comedor: $40.00; recibidor: $20.00; sillas, sillones, neveras, mesas de co- mer, vitrinas, aparadores, neveras de refrigeración.
OFICINAS
Mesas planas, burós-cortina de cao- ba, juego de despacho fino, libreros, máquinas de escribir y coser.
EQUIPAJES
Lámparas, vidrieras, armatostes, caja de hierro, liquidamos sillas de viena, 500 o más mesas de café, con- tadoras, mimbres al aire libre e in- finidad de objetos. Vea y aproveche estas gangas.
SALUD 11: M-9136

FAMILIAS: VENDO REGIO JUE-
go de cuarto original, completa- mente nuevo, con butacón; otro, muy chico, nuevo también, por la mitad de su valor; uno de comedor y otro de sala, de espejo colgado. También varias lámparas, San Ra- fael 143-E., entre Soledad y Aram- buro.

LAMPARAS

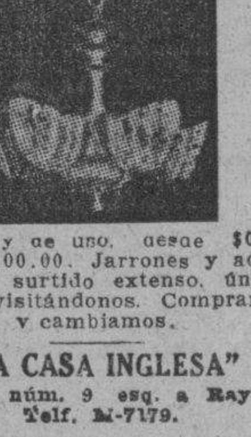

Nuevas y de uso, desde $0.90 hasta $100.00. Jarrones y ador- nos, un surtido extenso, única- mente visitándonos. Compramos y cambiamos.
"LA CASA INGLESA"
Salud núm. 9 esq. a Rayo.
Telf. M-7179.

¡VEA ESTOS MUEBLES!
En Neptuno y Soledad, «El Fénix», casa acabada de abrir, con los juegos más lindos para cuarto, comedor, sa- la o recibidor y piezas sueltas, para todos los gustos. Adquiéralos.
A PLAZOS COMODOS
Al contado, gran liquidación. Tam- bién compramos y cambiamos, tomán- dolos en fondo. Llame: U-1360. Vea esta casa antes de cerrar negocio.
"EL FENIX"
Picos, Carballido y Compañía.
Neptuno núm. 235, esq. a Soledad
Telf. U-1360

POR EMBARCAR URGE VENDER lujoso juego de cuarto tres cuer- pos, ocho piezas, de caoba, y de co- medor, arte moderno, doce piezas. Sin estrenar. Véalo hoy mismo a cual- quier hora. Campanario 77.

VENTAS

56 MUEBLES y PRENDAS

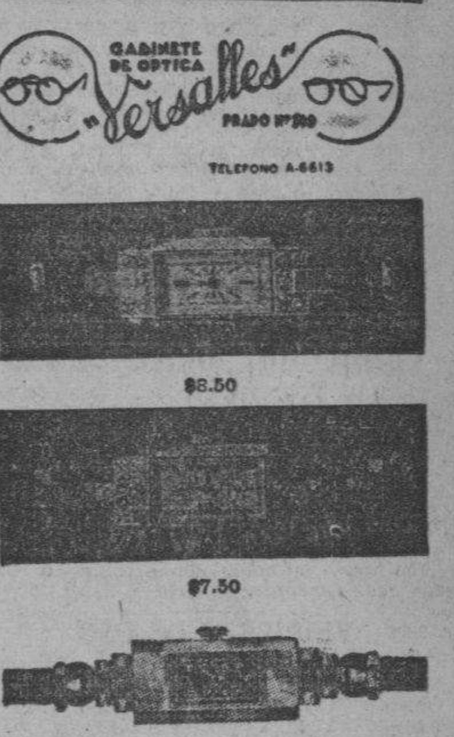

Estos preciosos modelos con máqui- nas garantizadas, pueden ser solicita- dos desde cualquier parte de la Isla, mandando 20 centavos más para fran- queo, a la joyería y óptica Versalles, Prado 109. Telf. A-6613, Lorenzo del Toro.

MUEBLES A PLAZOS
Y al contado. Casa Hierro, Compos- tela y Merced. Precio de liquidación, desde los más modestos hasta los más lujosos. Tomamos muebles usados, en dondo. Vea nuestra exposición: M-1220. Alquilamos muebles.

LA CASA DE MON
Herniólogos de garantía.
(67 años de establecidos)
El braguero patente «Mon», contiene cualquier hernia: es inoxidable y pue- de bañarse con él puesto.
Cojines de aire franceses, descensos de estómago, colon y riñones. Nues- tras fajas medicinales, son las reco- mendadas por los señores médicos.
Escríbanos o visítenos,
Neptuno 177½. Telf. U-2534.

57 UTILES de OFICINAS

MAQUINAS ARCHIVOS

BUROS
CAJAS
PUPITRES
Y MATERIALES DE COLEGIO
DINERO Y JOYAS
FLUSES Y CAPAS A $2.00.
Procedentes de Subastas.
LA HISPANO CUBA
MONSERRATE 89 y Parque SAYAS
TELEFONO A-8664

58 LIBROS e IMPRESOS

AMANTES LITERATURA ESCOGI- da, deseo venderles lote 500 libros francés, inglés, algunos alemán, por- tugués. No hay castellano. Algunos muy antiguos. Informan Teléfonos: A-9909 y A-8304.

59 RADIOS

POR EMBARCAR VENDO RADIO marca «Majestic» poco uso, lo doy a precio módico, puede verlo en Si- tios 173 letra Y altos, entre Mar- qués González y Oquendo de 4 a 8 p.m.

SE VENDE RADIO DE 18 TUBOS completamente nuevo. Solamente a particulares, 13 entre 18 y 20. Re- parto Almendares. Casa pintada de rosado.

60 INSTRMENTOS de MUSICA

$70.00 VENDE FAMILIA PARTICU- lar precioso piano marca «Stowers» casi nuevo garantizado de comején, voces de concierto. San Anastasio 1 casi esquina a Pocito, Víbora.

SE VENDE UN PIANO COMPLETA- mente nuevo. Se da muy barato, Monte 18, entre Aguila y Angeles.

ANTES DE COMPRAR SU PIANO, visite «La Internacional». Esta ca- sa cuenta con un surtido pianos ale- manes y americanos, de las más fa- mosas marcas. Facilidades pago. San Rafael 57, esquina a Campanario. A-6100.

La Predilecta
LA CASA QUE NO COBRA EL LUJO

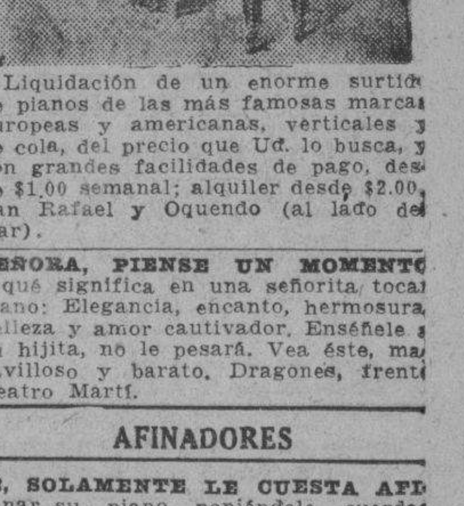

Liquidación de un enorme surtido de pianos de las más famosas marcas europeas y americanas, verticales y de cola, del precio que Ud. lo busca, y con grandes facilidades de pago, des- de $1.00 semanal; alquiler desde $2.00. San Rafael y Oquendo (al lado del Bar).

SEÑORA, PIENSE UN MOMENTO qué significa en una señorita tocar piano: Elegancia, encanto, hermosura, belleza y amor cautivador. Enséñele a su hijita, no le pesará. Vea éste, ma- ravilloso y barato. Dragones, frente Teatro Martí.

AFINADORES

$2, SOLAMENTE LE CUESTA AFI- nar su piano poniéndole cuerdas gratis, siendo pocas las rotas. Repa- raciones baratísimas. Oiga tocar al afinador lindas piezas. Oscar. Teléfo- no X-1049.

NO PIERDA TIEMPO BUSCANDO quien le desinfecte, repare, afine su piano. Consulte a los más aptos y de mayor garantía para estos traba- jos. Durant-Protti. A-7877.

AFINE SU PINAO POR $2.00, CON toda garantía y seguridad. Manuel Domínguez afinador-mecánico, gra- duado en la Escuela «Danguard», de New York. Taller de Reparaciones. Dragones entre Prado y Zulueta. Te- léfono M-3040.

61 DE ANIMALES

POR EMBARCARME VENDO GRAN cantidad de pericos, en todos los colores. Cerro 420-C., altos.

SE VENDEN CACHORROS DOBER- man Pinscher, de cuatro meses, con Pedrigree, inmejorable. Algunos con orejas cortadas. Calle Cuatro número 128, entre Trece y Quince. Telf. F-5697. Vedado.

M.E.C.D. 2016

VENTAS

61 DE ANIMALES

VENDO A PRECIO DE SITUACION: mulos, carros y arreos, de todas clases caballos, mulos de monta y Pony, 4 potros sementales, 7 y media cuartas, bonito color; 40 mulos criollos, domados, de monta y cerreros carros cerrados, para lecheros y un burro semental, criollo; una cesta de mimbre, con sus arreos, montura y una Pony. Domingo Jarro, Marina y Atarés. Jesús del Monte: X-1876.

62 OBJETOS VARIOS

VIDRIERAS, CONTADORAS

Mesas Vitrolite, sillas, banquetas, mármoles, exprimidores de jugo, pasteleras, cajas caudales, pesas, neveras, molino café, picadoras de carne, contadoras National, enseres de comercio, compro y vendo.

ESPECIALIDAD EN BUROS

Sillas, muebles de oficina, a los mejores precios.

VIDRIERAS DE USO

Todos tamaños y formas, siempre en existencia, mostradores, divisiones. Cano, Habana 116 y medio, entre Amargura y Teniente Rey. Telf. A-8607.

SE VENDEN CABILLAS CORRUGAdas, a $1.20 qq., en Real y Marqués, Marianao. Telf. FO-7665.

GANGA: SE VENDEN CAJAS DE cartón para entrepaños de establecimiento, a $2.00 docena. Hay de todos los tamaños. «La Opera», Galiano y San Miguel.

REINA, 56, VARIAS VIDRIERAS DE uso; también se hacen a la medida. Hay pesas y molinos de café; varias neveras y un frigidaire. Véanos mañana a primera hora. Hay dos máquinas «Singer».

SE VENDE LANCHA MOTOR

Lancha motor marino 30 caballos 23 pies de eslora, en perfecto estado. En esta lancha puede viajar a cualquier playa de Cuba, pudiéndose bañar gratis. Se vende en la cuarta parte de su valor. Puede verse a todas horas, en la playa de Cojímar, villa Sara. Sr. Luna.

SE VENDE EN MUCHA GANGA UNA hermosa lancha motor de 20 piés por enfermedad de su dueño. Para informes calle 11 No. 101 Vedado, entre 20 y 22 Sr. Vidal.

AVISO. — ESTAN A LA VENTA EN todas cantidades y tamaño las posturas de cocos de Honduras, pase y véalas. Esterguido Hernández, Empedrado 53 y 54.

REMATO URGENTEMENTE: MOtores eléctricos, tostador de café, molino de café, motocicleta de reparto, compresor, Frigidaire medio caballo, cines, películas, radios, lámparas, caja caudales, contadoras National, Egido 18, bajos.

SE VENDE: 1 BASCULA NUEVA, marca Fairbanks de 2.000 kilos, precio muy barato. Muralla No. 107, bajos.

VENDO MAQUINA NACIONAL completamente nueva, muy barata, marca $3.99 Teléfono U-3322. Casa Fernández. Neptuno 161.

SALUD 11

Oportunidad: cajas de hierro, propias joyeros o comerciantes, 6 puertas; cajas chicas, están nuevas; contadoras, vidrieras, vidrieras de refrigeración, nuevas; cantinas, mil sillas de café; mesas Vitrolite y mármol; contadoras, pesas, molinos, lámparas, cuadros, alfombras, barberías, sillones, espejos, muebles de oficinas, ventiladores 2 corrientes, nuevos. Todo estorba. Necesitamos dinero: M-9136.

Dinero-Hipotecas.

64 OFERTAS

¿QUIERE HIPOTECAR RESERVAdamente su propiedad urbana o rústica. Traiga títulos, firmará enseguida. Acosta Habana 64. A-7893. Compro casita barrio Colón, Pilar o Calzada Víbora. Directamente pago contado.

PRESTO DINERO: DESDE 500 PEsos en adelante, en primeras hipotecas. No corredores. Campanario 90, bajos. Telf. A-6836. Sr. Correa.

DINERO AL 8 POR 100 DESDE $1.000 hasta $10.000. Habana o Repartos. I-5739.

DINERO PARA HIPOTECAS. PROblema resuelto en 24 horas. Lo mismo pequeñas que grandes cantidades, hay disponibles. También le compro su casa enseguida. Maximino Martínez. Telf. I-3173.

DINERO PARA HIPOTECA: OFREZco $500.00, $600.00, $1,000, a bajo interés. Absoluta reserva en todas las operaciones. Para más detalles, diríjase a Maximino Martínez, apartado de Correos 996, Habana.

DINERO

No pierda tiempo. Cuando necesite tomar dinero en hipoteca o pagarés, vea a M. Fernández, San Ignacio 50. Teléfono M-9272. De 2 a 5. Operación rápida y absoluta reserva.

HIPOTECAS: URGEME COLOCAR $15.000 fraccionados, desde $300 en la Habana y sus repartos. Para bóvedas y panteones desde $50. Mucha reserva. Firmo en el día. Informes: J. Llanes, Sitios 42, esquina a San Nicolás. M-2632.

DINERO

Doy grandes y pequeñas cantidades en primera hipoteca desde el 7 por ciento en adelante, para La Habana y sus barrios. Compro y vendo casas, solares y créditos hipotecarios. Compro y vendo Bonos y Acciones.

Julio C. Granda

Obrapía 33. Telfs. M-5921 y FO-1668

65 BONOS y VALORES

COMPRO BONOS Y ACCIONES DEL Banco Asturiano, Compañía Cubana de Electricidad, Bonos Centro Gallego. También se pignoran. Compro y vendo Bonos y Acciones de todas las Compañías, cotizables y no cotizables en la Bolsa. Manuel Piñol. Obrapía núm. 17.

Dinero-Hipotecas.

66 GIROS y LETRAS

CAJAS RESERVADAS

Las tenemos en nuestras bóvedas, construidas con todos los adelantos modernos y las alquilamos para guardar valores de los interesados. En esta oficina daremos todos los detalles que se deseen.

N. GELATS Y COMPAÑIA

106 Aguiar 108, esq. a Amargura.

PARA LAS DAMAS

67 PELUQUEROS

PELUQUERA Y MANICURE: ESPEcialidad en tintes y masajes. Manicure y cejas 40, Masajes 60, y tinte $2.50. Llamen al Teléfono A-8250.

70 INTERES PARA LAS DAMAS

CORTE Y COSTURA

$1.50 MENSUAL
ACADEMIA SANTA TERESA

San Rafael 71, entre Campanario y Lealtad. Hágase profesora en tres meses. Desde la primera clase usted podrá cortar sus vestidos por figurín. También clases por correspondencia. Pidan la primera lección, incluyendo 3 centavos para franqueo: A-6874.

VELLOS

Extirpación definitiva de los vellos de la cara, muslos, piernas, etc. Tratamiento garantizado. Sra. Alexander, calle Tercera número 381, entre Dos y Cuatro, Vedado.

SISTEMA "ALEMANY"

INSTITUTO CENTRA DE CORTE Y COSTURA NACIONAL S. JOSE 9

Directora Sta. Alemany. Perfecto y moderno corte, aprenda a vestir con elegancia y distinción. Este sistema es el más fácil al alcance de todas las inteligencias, garantiza su enseñanza con rapidez y exactitud en 3 meses. Acabo de editar el último método de corte profusamente ilustrado con 250 grabados de última invención 1937. No necesita maestro, y con derecho a titularse. Pida hoy mismo el mejor libro, el más eficaz que hace dos días acabo de tirar para beneficio y cultura de la Sociedad; el método más nuevo de corte nacional. Innumerables sucursales por toda la isla. Sra. de Orfila, Luz 26; Srta. Hortensia Atocha 6, Cerro; Sra. de Alfonso, San Miguel 69, por Manrique; Srta. Josefina, Baños y 23. Sra. Zola. Sitios 181. Damos clases a domicilio y se cortan moldes a la medida.

MODISTA
Rosalía HERNANDEZ

San Rafael 152-B, bajos
esq. Oquendo: U-3127

Dobladilo de ojo a 2 cts. vara
Forramos hebillas a máquina.

Precios muy económicos

Plisados de todos tamaños bordados, festones y ojetes en colores. Forramos botones. Hacemos vestidos de alta costura y económicos.

TENEMOS MENSAJEROS

CORTE MODERNO NACIONAL

Sistema "Méndez"

Hágase profesora en poco tiempo por el más moderno de los sistemas, basado en últimas modas de París. Enseñanza que brinda y garantiza su autora, Sra. Méndez. Cursillos de tres meses para las que deseen aprender vestidos por figurín. Ropa interior, abrigos, trajes sastre, ropa niños y caballeros. Enseñanza completa por ajuste. Moldes a medida. Se cortan y entallan vestidos y ropa interior, en la Central, Neptuno 81, altos, vendo todo lo necesario para la enseñanza. También «El Encanto», «La Filosofía» y «Seoane y Fernández», venden este método. Estricta moralidad: M-6461.

¡FUERA CANAS! OBTENGA UN hermoso color: negro, castaño o rubio, usando la tintura «La Favorita». Teñido del cabello: $3.00. Estuche: $1.00. De venta en todas las Farmacias. Depósito: Virtudes número 28, casa «Pilar», M-9392.

ROSAS Y FLORES ARTIFICIALES

Enceradas o sin encerar, perfectamente imitadas que parecen naturales, propias para regalos. También flores de muselina y terciopelo para vestidos. Recibimos órdenes en M. número 126, altos, entre Línea y Trece. Vedado: F-4065.

ENSEÑANZAS

75 PROFESORAS y PROFESORES

HABLE INGLES DESDE LA PRImera clase por método rápido y exclusivo de Miss. Roca. Voy también a domicilio. Aguila 64, altos.

GARANTIZO USTED HABLARA INglés en breve, tomando clases individuales conmigo. Aseguro enseñanza gramatical rápida y perfecta, Especialidad conversación y perfeccionamiento. Competente profesora americana. Campanario 130, altos.

CLASES DE INGLES POR PROFEsor americano método fácil y rápido, clases a domicilio. Enseño la pronunciación correcta para conversación. Mr. Davis Telf. FO-3397.

PREPARATORIA E INGRESO AL Instituto, Escuelas Normales y de Comercio. Exámenes en septiembre. Clases en mi casa y también a domicilio, Profesor: J. B. Pazó, Consulado 55, altos. Telf. A-8779.

MISS CLARA A. GOMBERG, PROfesora de mucha experiencia, de inglés, latín, alemán, tiene varias horas disponibles y aceptará discípulos de todas las asignaturas de primera y segunda enseñanza. Precios razonables. Teléfono F-3428. Calle 21, esquina a G., Vedado.

PROFESORA DE INSTRUCCION: clases a domicilio y en su casa, prepara para exámenes, ortografía y aritmética práctica. Especial para niños poco estudiosos. M-8734, Chacón 19.

INGLES, EXPERTO DE LONDRES; enseñanza rápida. Entrevistas personales solamente. Profesor Farnes. Academia «Castro Poey». Basarrate y San Lázaro.

ENSEÑANZAS

75 PROFESORAS y PROFESORES

BAILES ULTRAMODERNOS Y CONGA

De salón y taps, enseñado por Maurice y señorita Santander, profesores de New York, habiendo actuado en Cuba, en hoteles Nacional, Presidente, Sevilla y Sans Souci. Tango parisién, teatrales. Enseñanza rápida y privada, a damas y caballeros. Lealtad 153, altos, entre Reina y Salud.

CLASES A DOMICILIO: $7.00 MENsuales. Aritmética, Ortografía, Gramática, Taquigrafía Pitman, Mecanografía al tacto, etc. Profesor Pedrós, de la Normal Central de Madrid. L. número 164. Telf. F-4124.

PIANO, SOLFEO Y TEORIA: DOS clases a la semana, a domicilio: $2.00 al mes. Escribir: Srta. Pilar Negreira, lista de Correos.

HAVANA BUSINESS ACADEMY

Todos los que piensen dedicarse a los negocios necesitan nuestra enseñanza, la más moderna, completa, eficiente, en español e inglés. Cursos rápidos de verano para aprender inglés con profesores americanos; taquigrafía Gregg y Pitman, mecanografía, contabilidad, High-School etc. Clases especiales para adultos. Línea 213 cerca Avenida Presidentes. Teléfono F-3043. Agradeceremos su visita.

PROFESORA DE PRIMERA Y 2a. Enseñanza, años de práctica. Sistema pedagógico. Clases en casa o a domicilio. Preparatoria con el inglés. Doy referencias. F-2635 Línea 73 antiguo.

PROFESORA INGLESA DE LONdres, tiene algunas horas libres para clases particulares y colectivas. Enseñanza práctica. No llame si no deja su dirección o teléfono: F-4186

ESTUDIO LUCILLE, ENSEÑA BAIles acrobáticos, taps, blue, son y rumba. Cultura física Stetching Limering. Malecón 339. Telf. U-2238.

PIANO, SOLFEO, VIOLIN, GUITArra, mandolina: $3.00. Profesorado expertísimo, sistema rápido y fácil. Especialidad en alumnos haraganes. Informes: lunes y jueves. San Rafael 73. Teléfono FO-3397.

PROFESOR DE BAILES

Precios módicos. Enseñanza rápida. Son, Fox, Tango, Blues, etc. Doy clases a domicilio. Ismael Servelló, Cárdenas número 3, segundo piso.

ESTUDIE POR CORREO

La academia «Rabiña», tiene organizado clases por correspondencia desde hace años, habiendo prestado gran beneficio a aquéllos que tiene deseos de prosperar. Estudie las asignaturas siguientes: Taquigrafía, Mecanografía, Teneduría, Aritmética, Gramática, Ortografía, Procurador, Química Industrial, Inglés, Francés, Alemán, etc. Informes: **Academia «Rabiña», Neptuno 78, esquina a Manrique. Telf. M-7849.**

INGLES, TAQUIGRAFIA (INGLESA y española) Teneduría, Cálculos Mercantiles, Aritmética, Algebra, Caligrafía, Mecanografía y Ortografía: $6.00 mensuales a domicilio por el profesor. F. Heitzman, Monte 103, altos. M-9247.

BAILES MODERNOS "TOMASIN"

Profesor de moda. Signifíquese bailando Son, Fox, Tanto. Enseño rapidez, elegancia, seriedad, garantía. Voy a domicilio. San Nicolás 264, dos cuadras Monte.

76 COLEGIOS

INTERNADO PARA NIÑAS, TODOS los grados. Alimentación abundante y nutritiva. Vigilancia y moralidad. Labores, corte y costura. Inglés diario. Estudios comerciales, Colegio Academia Mercantil Luz No. 26, ciudad.

SAN-ELOY

Colegio y Academia. Fundado en 1907. Primera y Segunda Enseñanza. Preparatoria, Bachillerato, Comercio, Idiomas, Cultura Física, Cursos preparatorios especiales. Admitimos pupilos, medio pupilos y externos. Quinta Menocal, Samá 31, Marianao. Telf. FO-7462. Pida prospectos.

77 ACADEMIAS

COLEGIO-ACADEMIA

«SANTA TERESA»

Profesoras graduadas. Preparación moral y pedagógica: Taquigrafía, Mecanografía, Ortografía, Teneduría de Libros, Inglés, Francés, Alemán, Correspondencia Comercial, Aritmética, Cálculos Mercantiles. Primera y Segunda Enseñanza. Ingreso Escuelas de Ingenieros, Normal y Kindergarten. Corte y Costura, Labores, Dibujo y Piano. **San Rafael número 71, entre Campanario y Lealtad: A-6874.**

ACADEMIA "GREGG"

Taquigrafía, Mecanografía, Inglés, Comercio. Clases por correspondencia. Representación de colegios americanos al alcance de todas las fortunas. Precios razonables. Profesores: Richardson, Salmon y Cifre, Manzana de Gómez 514. Telf. A-9798.

ACADEMIA "RABIÑA"

INGRESO EN LAS ESCUELAS DE INGENIEROS, ARQUITECTOS Y COMERCIO BACHILLERATO

Clases individuales: Inglés, Francés, Alemán, Taquigrafía «Pitman» y «Gregg», Mecanografía, Ortografía, Teneduría de Libros, Correspondencia Comercial y Aritmética, TAMBIEN CLASES POR CORRESPONDENCIA. Ingreso en Escuelas de Ingenieros, Arquitectos y Veterinaria. Curso de Procurador. **Pida prospectos: Neptuno 80, altos, esquina a Manrique: M-7849 y A-9222.**

OBSEQUIO DE LA ACADEMIA DE COMERCIO

LUIS B. CORRALES

Los que presenten quince centavos en sellos, recibirán una Aritmética Mercantil práctica. Clases: Teneduría de Libros, Taquigrafía, Ortografía Inglés. Clases de Mecanografía, $1.00 mensual, una hora diaria. Clases individuales. Lealtad 141 entre Salud y Dragones.

ACADEMIA "BRAVO"

CURSOS PARA INGRESO EN ESCUELAS DE INGENIEROS.

Comenzará el 1o. Cursos de Bachillerato nocturnos. Ingresos en Escuelas de Comercio, Normal Hogar, Técnicas, Industrial, Cadetes, Aviación, Taquigrafía, Mecanografía, Ortografía Correspondencia, Profesorado competente. Primera Enseñanza para maestros Normalistas. Servicio ómnibus a domicilio. Pupilos, medios pupilos y externos. **Neptuno 198 y 199 esquina a Lucena, U-2627**

Interés General.

AVISO. —ESTAN A LA VENTA EN todas cantidades y tamaño, las posturas de coco de Honduras, pase a verlas. Esterguido Hernández, Empedrado 53 y 54.

SORDOS

Véanos y con poco dinero adquirirá un aparato que le permitirá oir. Venga a probarlos y se encantará. Dejando su importe, se lo damos a prueba.

CARBALLAL HERMANOS
San Rafael 138, joyería, entre Belascoaín y Gervasio. U-5744.

ALQUILERES

79 HOTELES

HOTEL CENTRAL

Situado en el mejor lugar de la Habana, amplias y frescas habitaciones, precios económicos para familias estables. San Rafael y Consulado, teléfono A-8787.

HOTEL "HARDING"

Crespo 9 a dos cuadras del Prado y Malecón cerca del mar. A-6735.

Hotel absolutamente moral y comidas excelentes. Dos personas, desde $46; una desde $29, elevador día y noche. Agua caliente y fría.

HOTEL "ANDINO"

San Lázaro 496, esquina a M, U-2553. Unico en su clase. Moderno, céntrico, amplio, fresco, saludable, frente Universidad. Conviene para los que necesiten vivir cerca de los hospitales Calixto García o Mercedes. Habitaciones con baño privado, balcón, hermosa vista. Con tres excelentes comidas: 45 pesos, matrimonio. Una persona desde $28. Clientela escogida. Pensión completa para huéspedes del interior. Precios sin competencias. Esmerado servicio en mesas separadas.

Hotel "IDEAL ROOM"

PRADO 93-B., (POR PASAJE)

¿Desea vivir en casa tranquila, mejor que en su propia casa? Visite esta gran casa, aunque sea por curiosidad. Por dentro, la mejor. Precios para matrimonios, con comida y toda asistencia, desde $35.00 a $40.00. Hay apartamentos de dos habitaciones, con balcón y baño a Prado. Exígense referencias de moralidad y pago.

THE SAVOY

F. y Quince, Vedado.
Telf. F-6616.

Situado en un lugar alto del Vedado, con fácil y frecuente comunicación con la ciudad y repartos. Rodeado de jardines, con 600 metros de hermosos portales. Las habitaciones tienen ventilación directa, teléfono, baño privado, con agua fría y caliente. Precios moderados, incluyendo tres excelentes comidas. El servicio en mesas separadas, para cada familia.

HOTEL San Carlos

EGIDO Y MONTE
PRECIOS ECONOMICOS

Por mes, quincena, semana, con y sin comida. Habitaciones frescas. Apartamentos familiares. Buena comida. Preferido por viajeros del interior, por hallarse en el centro comercial, próximo a Muralla y Bernaza.

Hotel Roosevelt

AMISTAD Y SAN MIGUEL

$55.00 Matrimonios con tres excelentes comidas. mensuales.

Apartamentos para familias, todos con baño privado. Elevadores día y noche.

HOTEL "VANDERBILT"

Lo más alto, saludable y económico, Neptuno 309, esquina a Mazón. Habitaciones de esquina, con baño privado, propias para quien convenga vivir cerca de la Universidad o de los hospitales Calixto García y Mercedes.

HOTEL "COLONIAL"

San Miguel 62, casi esquina a Galiano

Residencia para familias. Apartamentos y habitaciones con baño privado, elevador día y noche. Restaurant en el octavo piso. Cocina criolla y española, con carta. Moralidad. **Telf. A-6958.**

HOTEL "BELMONT"

San Rafael e Industria.
Centro de todas las actividades.

El elegido de las familias habaneras. Al lado de «Campoamor» y a media cuadra del Capitolio Nacional. Lujosísimas habitaciones con todo el confort moderno y esmeradísimo servicio. Selectas comidas, propio para matrimonios y personas de refinado gusto: M-7570.

ALQUILERES

79 HOTELES

HOTEL MIRAMAR: VIVA Y COMA como en su propia casa. Ofrecemos habitaciones con baño privado a precios rebajados, recuerde que llega el verano y es el lugar más fresco de la Habana. Malecón esquina a Prado. Teléfono A-9286.

80 CASAS de HUESPEDES

CASA DE HUESPEDES, EN PRADO 8, altos, casi esquina a Animas, se alquilan habitaciones con comida, servicio esmerado, moralidad etc. Hay Teléfono.

«LA INTERNACIONAL», GRAN CAsa de huéspedes, de Francisco Gómez, frescos y amplios departamentos. Agua corriente en el interior y caliente en los servicios. Excelente comida y esmerado servicio. Precios económicos. Tejadillo 12. Teléfono: A-9958.

HUESPEDES "LA MILAGROSA"

Habitaciones grandes y frescas, con baños privados y agua caliente, con toda asistencia, propias para matrimonio. Comida de primera a la carta. Asoluta moralidad y orden. Precios de situación. Teniente Rey 38, altos, esquina a Aguiar. Telf. M-1250.

ALQUILO DOS HERMOSAS HABItaciones, una con vista a la calle, con o sin muebles, a persona de estricta moralidad, con muy buena comida. Morro número 3, altos, entre Genios y Cárcel.

SE DESEAN ALGUNOS HUESPEdes que quieran vivir bien: lugar, confort y excelente comida. Precios corrientes. Referencias necesarias Infórmese por el U-5137.

FRENTE TEATRO ENCANTO, NEPtuno 22, altos: Alquilo fresca grande habitación con lavabo. Otra en azotea. Toda asistencia, muebles, agua caliente. Teléfono, &. Casa moralidad.

MANSION «LOREDO». CONCORDIA 98 entre Gervasio y Escobar. suntuoso y elegante edificio. situado a una cuadra Neptuno y a otra de Belascoaín, alquilo confortables, claras y frescas habitaciones a matrimonios sin niños o personas mayores con toda asistencia y garage. Teléfono A-7681.

SE ALQUILA EN EL EDIFICIO Areces Prado 36 un bonito apartamento con todo servicio, también tenemos habitaciones con baño privado a precios razonables, elevador día y noche.

SOLICITO ALGUNOS HUESPEDES, para casa con todo confort. Buena comida, teléfono, agua corriente caliente. Módico precio: U-5209.

FRENTE TEATRO ENCANTO, NEPtuno 22, altos: Alquilo fresca, grande habitación servicio privado; otra pequeña en azotea amueblada. Precio toda asistencia, agua caliente. Teléfono. Casa moralidad.

CASA DE HUESPEDES: HABITAciones con balcón y todo servicio, agua fría y caliente, excelente comida, moralidad absoluta; una persona desde $18.00. Teléfono: M-1236 Neptuno 31, altos.

SOLICITO ALGUNOS HUESPEDES con toda pensión, casa de familia, acabada de instalar con todo confort; precios módicos. Informes: U-5209, después de las 9.

NEPTUNO 22, ALTOS, FRENTE Teatro Encanto, alquilo habitación espaciosa, fresca, con servicio privado; otra con lavabo. Apartamento dos piezas, balcón, servicio intercalado Absoluta moralidad; toda asistencia. Agua caliente. Teléfono, etc.

SAN LAZARO 84, ESQUINA A INdustria. Tiene patio, comedor con terraza al Malecón. Cocina criolla. Precios módicos. Telf. M-9196.

CASA DE HUESPEDES «LA ISLA», Monte 53, altos, por Factoría. Exclusivamente para personas de moralidad. Habitaciones con balcón y baño privado. Compañero de cuarto, precios económicos. Teléfono A-9210.

HUESPEDES: GALIANO 93, ALTOS. Teléfono: M-1307. Nueva, muy fresca. Moralidad absoluta. Comida de primera. Se admiten abonados al comedor.

GALIANO NUMERO 84, ALTOS DEL café «La Isla». Alquilo espléndido departamento de dos piezas y baño, vista a la calle. En la misma una habitación con baño. Estricta moralidad. Comida exquisita.

«SANTA RITA», CASA PARA FAMIlia: restaurant, espléndida habitación, excelente comida agua caliente. Abonados al comedor. Se exigen referencias. Hay ascensor. O-Reilly 52, por Habana.

CASA PARA FAMILIA: PRADO 65, Se alquilan amplias y frescas habitaciones, con balcón a la calle, comida inmejorable, con toda asistencia. También habitaciones en la azotea para matrimonio u hombres solos.

81 CASAS de COMIDAS

VEDADO, EN CASA PARTICULAR, daría comidas a dos o tres personas, lo mismo en el comedor que a domicilio. Exquisita comida y variada, por experto cocinero. Calle 21 No. 465, entre 8 y 10. Teléfono F-7341.

SERVIMOS CANTINAS A DOMIcilio. Una persona: 40 centavos, dos, 60 cts. Artículos de primera. Admitimos abonados al comedor. Bar «El Polo», Reina y Angeles. Hablen con el cocinero.

CANTINAS ESPECIALES A DOMIcilio, sazón esmeradísima, hecha con aceite español y manteca de chicharrón. Economía. Teléfono A-7905.

82 APARTAMENTOS

K ESQUINA 21 ENTRADA VEDAdo apartamento moderno, fresquísimo, buena vista, comunicación rápida, sala, comedor, dos cuartos, lujoso baño completo intercalado, etc. Véalo hoy Informa encargado.

DESDE $6.00 HASTA $25.00,

magníficos apartamentos para oficinas, acabados de construir. Se alquilan en los bajos de "El Gato Negro", Obispo 65, entre Habana y Aguiar. Informan: Cacheiro y Hermano. Telf. A-7780.

SE ALQUILA APARTAMENTO A LA calle: Sala, cuarto, comedor con todos servicios, $20. Cuba, 61; y otro a la calle, Aguila 1, con o sin muebles. Teléfono A-8152.

EDIFICIO «ARCOS». SE ALQUILAN dos apartamentos; informa el conserje del mismo, calle F, entre 19 y 21, Vedado.

ALQUILERES

82 APARTAMENTOS

SE ALQUILA APARTAMENTO gran sala y cuarto los dos con balcón a la calle, muy fresco solo personas mayores 15 pesos. Puerta Cerrada 16 Habana.

SE ALQUILA UN APARTAMENTO en Obispo número 72, entre Aguacate y Villegas, a dos cuadras del Parque Central. Informes en la misma

SE ALQUILA APARTAMENTO CON muebles nuevos. Paseo y 25, Vedado, durante los meses del Verano. Informes: M-3348.

MONTE No. 5 COMODIDADES DE hotel, precio económico, alquilo habitaciones y apartamentos muy frescos y cómodos a personas de moralidad, mucha limpieza y orden abundante agua caliente y fría. Con o sin comida. A-6601.

83 DEPARTAMENTOS

SE ALQUILA UN PRIMER PISO, EN Industria 86, elegantemente amueblado, en $50.00, con sala, comedor, dos cuartos, baño intercalado y cocina. Informan: M-3265.

ALQUILO UN DEPARTAMENTO independiente servicio completo, calle Lealtad No. 52 esquina a Virtudes. Informes en la misma.

MANRIQUE 55 PEGADO NEPTUNO Propio para matrimonio alquilo barato un departamento moderno con sala, dos cuartos grandes, baño completo, cocina gas, patio pequeño. Llaves encargado.

EDIFICIO PRIETO MURALLA 98, El edificio mejor situado para oficinas siete pisos con elevador, centro comercial se alquilan buenos departamentos para oficinas, no pase calor, alquile aquí su oficina clara y ventilada. Muralla 98, entre Cristo y Bernaza.

CONSULADO 7, CASI ESQUINA A Prado, moderno quinto piso, con sala, comedor, dos dormitorios con closets, hall, baño intercalado, cuarto y servicio de criados. Elevador día y noche .Informes, el portero.

84 HABITACIONES

EN EL VEDADO SE ALQUILA UNA habitación en residencia particular, tiene magníficas condiciones. Se toman y se dan informes. F-2309.

SE ALQUILA GRAN SALA INDEpendiente en casa de una familia para oficina. Comisionista o depósito de mercancías. Verla Escobar 38, bajos.

SE ALQUILA UNA HABITACION con vista a la calle para un matrimonio u hombre solo. San Rafael 50 A 1er piso.

EN TROCADERO No. 115 ALTOS, apartamento 1 esquina a San Nicolás, se alquila una habitación a persona de moralidad. Unico inquilino.

ALQUIDASE BUENA HABITACION anexa baño, para matrimonio o dos personas moralidad, con toda asistencia. Buena abundante comida, trato familiar. Calle K esquina 11 primer piso. Teléfono F-6481. Una cuadra de Línea.

CABALLERO QUE DESEE HABItación amueblada, vista a la calle, agua caliente. Familia decente y módico precio. Industria 62 (por Trocadero

SE ALQUILAN 3 HABITACIONES en casa de familia con servicio. Calle Avellaneda No. 17, entre Andrés y Espadero Víbora, a media cuadra de la ruta 13.

ALQUILO AMPLIA HABITACION, vista a la calle, con o sin asistencia, casa de moralidad, hay teléfono. Animas 75, segundo piso.

AGUILA 243, BAJOS, MEDIA CUAdra de Monte, familia de moralidad; se alquila una habitación, a matrimonio sin niños u hombre solo.

A SRA. O SRTA., ALQUILO EN CAsa familia honorable, espléndida habitación con balcón a la calle, a dos cuadras iglesia del Sagrado Corazón. Belascoaín No. 74, esq. a Jesús Peregrino. U-5824.

PEÑA POBRE No. 20, ENTRE HAbana y Aguiar, bajos: Se alquila una habitación amplia, con vista a la calle. No se admiten niños. Moralidad; se piden referencias.

GALIANO 103, ENTRE SAN JOSE Y Barcelona. Habitación espléndida con lavabo de agua caliente en los baños, hermosa terraza, sólo con asistencia. Moral absoluta: M-7380.

MANRIQUE 123, ENTRE REINA Y Salud. Habitación espléndida, alta, vista a la calle; también en planta baja, con lavabo, agua caliente en los baños. Moral absoluta, sólo con asistencia: A-6388.

OBISPO 54: SE ALQUILA UNA HAbitación toda asistencia, con lavabo, buena comida y abundante; precio razonable. Hay Teléfono.

VEDADO: ALQUILO UNA HABITAción grande con lavabo, muy fresca, y otra pequeña al lado del baño, con muebles, si se desea, y toda asistencia. Precio reducido. Calle H, entre 9 y 11, No. 93, altos.

CASA PARTICULAR ALQUILA LINdísima habitación vista calle, con o sin muebles. Comida exquisita. Hay teléfono; queda tres cuadras Fraternidad. Cienfuegos 33, 2do. piso, esquina Gloria.

SE ALQUILA LAGUNAS, 17, PRImer piso, una hermosa habitación y comedor a señoras de moralidad o matrimonio sin niños. Casa de familia, único inquilino.

NUEVA CASA PARA FAMILIAS ofrecemos espléndidas habitaciones con o sin muebles todo servicio a matrimonios sin niños, hay mucha agua, se cambian referencias. San Rafael 295. Informan en los altos a todas horas.

ALQUILO ESPLENDIDAS FRESCAS y cómodas dos habitaciones propias para caballeros en 2o piso. Véalas en Compostela 116 y Jesús María Mueblería.

PRADO No. 19 (2o PISO) CASA familia particular alquila una habitación grande con su lavabo de agua corriente y toda asistencia. Hay teléfono.

SE ALQUILA UNA HABITACION con lavabo en la misma, Colón No. 23 (altos) primer piso.

VEDADO. SE ALQUILA UNA HAbitación en casa de familia respetable a señora o señorita sola, única inquilina, calle 13 No. 102, entre 12 y 14.

EN CASA PARTICULAR SE ALQUIla una habitación a hombres solos o matrimonio sin niños. Animas, 133, altos.

ALQUILERES

84 HABITACIONES

SE ALQUILA HABITACION AMUEblada, a hombres solos, casa de orden. Precio módico, Obrapía 63, segundo piso, izquierda, entre Compostela y Aguacate. No moleste en el primer piso.

CALLE SAN MIGUEL, CASA PARticular, únicos inquilinos. Habitación alta, ventanas a dos patios, baño al lado. Señoras solamente. Comidas: U-5079.

SE ALQUILAN DOS HABITACIOnes, juntas o separadas, a hombres solos o matrimonio sin niños, en Angeles número 58, altos, esquina a Corrales.

NEPTUNO 59, ALTOS, ENTRE AGUIla y Galiano. Casa de moralidad. Alquilo habitación a matrimonio solo, señora o caballero, que sean decentes y cumplidores. Agua abundante.

EN CASA PARTICULAR SE ALQUIla una habitación a hombres solos o matrimonios sin niños. Crespo, 25, altos, entre Trocadero y Colón; no cartel en la puerta; se exigen referencias.

ALQUILO MAGNIFICA HABITAción en azotea, entrada y servicios independientes, a señora o caballero solo, se piden referencias. Mayía Rodríguez, 53, entre Libertad y Milagros, Santos Suárez.

MURALLA, 55, ALTOS, ENTRE HAbana y Compostela, alquilo una espléndida habitación con lavabo y balcón a la calle, buen baño, agua caliente, luz, teléfono. Casa de moralidad.

ALQUILO HABITACION CON VISta a la calle, baño anexo, casa particular elegantemente amueblada para hombres solos o matrimonios solos. Concordia 49, entrada por Manrique, altos.

SE ALQUILAN AMPLIAS Y FREScas habitaciones propias para estudiantes a tres cuadras Universidad casa de estricta moralidad, en Infanta 18-C., altos de la perfumería, entre San Rafael y San Miguel.

CASA DE FAMILIA OBRAPIA 49, primer piso, alquílase habitación clara, fresca, baño intercalado, agua caliente, teléfono a hombre solo, con referencias.

HERMOSA HABITACION, FRESquísima tamaño 5 por 5 anexa al baño pintada color, balcón libre. No niños. San Rafael 167. 2o. piso entre Marqués González y Oquendo.

17 Y B Vedado No. 326 SE ALQUILAN habitaciones con muebles y sin ellos amplias y frescas a personas de moralidad. Luz y teléfono hay locales para negocios.

ALQUILO HABITACION MUY FRESca casa particular a matrimonio sin niños u hombres solos. Galiano 114 altos de La Vajilla por Zanja 1o.

SE ALQUILA UNA HABITACION EN azotea con agua fría y caliente, teléfono y demás servicios a hombre solo. Informes en Aguila 7, bajos.

SE ALQUILA UNA HABITACION EN azotea con agua fría y caliente teléfono y demás servicios a hombre solo. Informes en Crespo 74 bajos.

SE ALQUILA EN CASA DE MAMIlia de moralidad habitación a caballero solo con o sin asistencia en Virtudes 143, casa No. 2

FRESQUISIMA HABITACION BALcón a la calle, baño privado, agua caliente, magnífica comida, hay teléfono, es con toda asistencia; módico precio. Belascoaín 64 esquina a Salud, altos de la botica.

SE ALQUILAN AMPLIAS HABITAciones con servicios completos. Precios de situación. También se sirven cantinas a domicilio. Muralla No. 26 entre Habana y Compostela. Teléfono M-7488.

LAMPARILLA 60 ALTOS, HABITAciones para hombres solos o matrimonios sin niños, todo moderno y muy fresco, horas de 7 a 9 y de 1 a 3

ALQUILO HOMBRE SOLO, GRANdísima, preciosa y fresquísima habitación balcón a la calle; doy y pido referencias. Cerca de Universidad San Lázaro 331, segundo, entre Infanta y Basarrate.

EN SAN LAZARO 75, ALTOS, SE alquilan espléndidas habitaciones a personas de absoluta moralidad. Vista al mar. Hay teléfono.

SE ALQUILA UNA HABITACION, con toda asistencia, en casa de familia. Tiene baño y teléfono. Aguiar 134, primer piso, entre Muralla y Sol.

HABITACION CON MUEBLES O SIN ellos, lavabo agua corriente, asistencia si desea, para matrimonio o dos personas. Aguiar 68, altos, entre Empedrado y Tejadillo.

SE ALQUILAN DOS AMPLIAS Y frescas habitaciones a hombres solos. Casa de familia honorable. Unicos inquilinos. Salud 101, altos, casi esq. a Gervasio.

SE ALQUILA EN COMPOSTELA número 75, entre Teniente Rey y Amargura, espaciosos y frescos apartamentos y habitaciones, acabados de pintar .Llaves e informes en la misma. Propietario: Francisco Torres, edificio «Pedroso», Aguiar 65.

FAMILIA ALQUILA SEÑORA, CAballero. No niños, habitación inmediata baño. Teléfono. Moralidad estricta. Con o sin muebles. Manrique 124 bajos entre Salud y Dragones.

EN OFICIOS 8 CASA NUEVA Y DE moralidad se alquilan habitaciones y departamentos.

ALQUILO HABITACION GRANDE, ventilada, agua corriente, vista calle; buena comida, propia matrimonio hombre solo. Precio muy barato. Obispo 97, cuadra y media de Prado.

SE ALQUILA: HABITACION AMUEblada en casa de familia. Manrique 2 esquina a Malecón 5o. piso departamento 19, hay elevador.

AVISO. EMPEDRADO No.30 ESQUIna Aguiar. Se alquilan magníficas habitaciones y apartamentos y Aguiar 57 y O-Reilly No. 1 y Mercaderes 45 Oficios 74 y Oficios 76, San Ignacio 65.

ALQUILO UNA HABITACION, SAN Lázaro número 366, altos del café «Vista Alegre», moderna, ventilada, con agua corriente, con frente al parque Maceo, a personas de moralidad: U-1896 y U-6862.

SE ALQUILA UNA HABITACION con baño privado y balcón a la calle. Hotel Santa Ana. Campanario y Concordia Telf. M-9551.

ALQUILO HERMOSA HABITACION vista a calle, cerca baño, agua caliente, con comida a matrimonio sin niños o persona sola. Teléfono. Verse solamente 1 a 3 tarde. Villegas 9, altos media cuadra Palacio Presidencial.

ALQUILERES

84 HABITACIONES

EDIFICIO "CUBA", SEIS PISOS

Empedrado número 42. Se alquilan amplias y ventiladas habitaciones, muy baratas. Elevador, lavabo, luz toda la noche. Orden y moralidad. Telf. M-5113.

ESTAMOS EN VERANO. PARA vivir bien, por todo concepto, esta casa. Habitaciones al Malecón interiores: agua fría y caliente, alimentación inmejorable y precios reducidísimos. Habitaciones solas, o con toda asistencia. Malecón 75, altos, pisos. Telf. A-7379. Cambiamos referencias.

EN AMPLIA Y VENTILADA CASA del Vedado, se alquilan dos hermosas habitaciones juntas o separadas con comida. Precios situación. Línea 106 entre 4 y 6.

85 NAVES y LOCALES

SE ALQUILA UN LOCAL PROPIO para comercio, en la calle San Lázaro No. 7. Informan en el Bar Prado, Prado No. 2.

HERMOSO LOCAL PROPIO PARA comercio, lugar céntrico, Villegas casi esquina a O-Reilly. Verlo de 9 a 12 a.m. y de 2 a 5 p.m.

SE ALQUILA LOCAL PARA ESTAblecimiento, en Nueve esquina a ..., propio para botica, peluquería u otro comercio análogo. Informes en el mismo. Telf. F-5368.

SE ALQUILA PARTE DE UNA NAVE o se admiten materiales en depósito, precio muy módico. Informes: Latour, Zanja y Lucena. Teléfono U-5942.

SE ALQUILA LOCAL ESPLENDIDO amplio propio para establecimiento con servicios sanitarios y puertas metálicas. Calzada 10 de Octubre 324 frente a la casa de socorro.

LOCAL DE ESQUINA PROPIO PARA establecimiento, se alquila en $10.00. Flores y San Bernardino. Santos Suárez. Informes en la misma.

SE ALQUILA UN LOCAL, PROpio para comercio. Aguiar 17, esquina a Cuarteles.

SE ALQUILA LA CASA, JUSTIZ NUmero 2, esquina a Baratillo, propia para almacén de víveres. La llave en la misma, o en la bodega de la esquina de Baratillo y Jústiz. Informes: M. Gamba, Prado 110-A, altos. Telf. A-8018.

LUYANO Y ENSENADA A UNA cuadra de Toyo, se alquila un local de 350 metros con unas habitaciones y servicio. Informan: Telf. A-7... Pérez.

SE ALQUILA LOCAL PARA COmercio chico u oficina, en Aguila 133, entre San José y Barcelona.

ALQUILO NAVE EN LA CALLE Unión y Ahorro número 31, entre Patria y Saravia, una cuadra de Calzada del Cerro. Informes, altos del ...

SE ALQUILA UNA NAVE PROPIA para depósito o taller informan en la misma Soledad 17 entre Salud y J. Peregrino.

SE ALQUILA PREPARADO PARA establecimiento el gran local Neptuno 213 entre Marqués González y Oquendo. Informan Cerrada del Paseo 5 entre Zanja y Salud.

NAVES Y LOCALES: SE ALQUILA local, apropiado para toda clase de comercio. Compostela No. 119, entre Sol y Muralla. Informes: O-Reilly No. 5, altos.

ALQUILO ESQUINA PARA COMERcio, pequeña industria. Desagüe ..., esquina Franco. Llaves, Desagüe ..., casi esquina Oquendo.

SE ARRIENDAN EN LO MAS CENtrico, amplios locales para comercio; con vidrieras a la calle, O-Reilly y Villegas. Informan: I-5415.

LOCAL PARA LECHERIA, CARNIcería o cosa analáloga. Todo azulejeado, nevera, mostrador, puerta de reja y cortina. Todo en buenas condiciones: $10.00. Sola esquina a Milagros. Informes: Mendoza y Compañía, Obispo 63.

PRECIOSO LOCAL PROPIO INDUStria o comercio y 17 habitaciones en punto ideal, se da muy barato. Informan Oficios 13, lechería. Rodríguez.

GUANABACOA. PROPIO PARA INdustria alquilo amplia casa en Aranguren 97 frente a Armada. Informan Martínez: Teléfonos X-2227 y X-2161. La llave en la bodega de la esquina.

87 HABANA

CERRO. — SE ALQUILA PREcioso chalet de dos plantas acabado de pintar y arreglar. Espacioso garage y jardín con árboles frutales, calle Falgueras casi esquina a Domínguez.

SE ALQUILA CASA FRESCA, SALA, saleta, dos habitaciones, cocina, servicios sanitarios, patio. Universidad 17 A entre Infanta y Sierra $22.00. Llave 17 B informan Zanja ..., esquina a Gervasio, Mueblería.

MALECON 62 Y SAN LAZARO ... entre Galiano y San Nicolás, de ... a 22 pesos, pisos completos y apartamentos de varios tipos. Vea al encargado en el segundo piso.

HABANA 48, BAJOS FRESQUÍSImos por tener también puerta y ventanas a Espada. Se alquilan con sala, comedor, 4 dormitorios etc. Informa Llanes. Aguiar 70.

CUARTELES 19, CENTRICO Y VENtilado, alquilo piso alto, terraza con vista al mar, sala, comedor, dos habitaciones, baño intercalado, cocina, agua fría y caliente. Llave en la misma. Informes: O-Reilly 11, quinto piso.

SE ALQUILA: SAN MIGUEL Y LUcena, casa moderna, con dos cuartos, sala, baño y servicio de criados. Informes: «La Americana», Belascoaín 28: U-5117.

HOSPITAL 6, ENTRE PRINCIPE Y Vapor, fresca, cómoda, linda y barata. Véala, sala, tres habitaciones, baño intercalado, comedor monísimo y demás servicios. Informan: mueblería «El Fénix», Neptuno y Soledad. Telf. U-1360.

OQUENDO 75 ESQUINA PEÑALVER primer piso, lujosa sala, comedor, 2 cuartos baño intercalado completo, cocina 26 pesos. llave en la esquina. F-6922.

ALQUILO SALA Y DEPARTAMENto contiguo, para algún negocio; o familia, barato. San Miguel 194, casi esquina Belascoaín.

FOLLETIN 9

ESCLAVITUD

Por MARY FLORAN

DE VENTA EN

La «Moderna Poesía», Cultural S. A. Obispo número 129. Tel. A-1171.

taba en extremo el alma piadosa de Corentina.

Sus hijos le habían preguntado ya por qué su padre no les acompañaba como antes al oficio.

¡Y le veían pasearse durante todas las mañanas de los domingos!

—¿A dónde va a misa papá? —preguntaron las inocentes criaturas.

Fué preciso contestarles que aquello no era cosa que a ellos les importara y que la curiosidad era un vicio muy feo.

Pero Corentina sentía germinar en las almas jóvenes de sus hijos la sospecha de que su padre no cumplía sus deberes religiosos.

Y no le era posible disuadirles de ello. ¡Qué tormento constituía para aquella mujer, que ansiaba hacer perfectos cristianos de sus hijos, el consentir que fueran contradichas sus lecciones por los ejemplos que veían Y sabía ella que, en la infancia, los ejmplos se graban en el espíritu mucho más que las lecciones y su huella permanece en él toda la vida. Pero nada podía contra aquello. Y diciendo por la educación de sus hijos, por su formación moral, siendo como era aquella su primordial preocupación, sentía crecer en ella una preocupación cuanto mayores obstáculos encontraba. Y los obstáculos surgían cada día, de todo género.

Corentina al hacer visitas, o al recibirlas, se había propuesto no mantener más relaciones que las que le eran absolutamente necesarias y sin buscar en ellas intimidad alguna. Unicamente los lazos que la unían a la señora de Archain debían, a su parecer, revestir ese carácter de intimidad que justificaban sus relaciones de la infancia. Con las demás amistades, creíase en el deber de ponerse un poco a la defensiva, lo que constituía el mejor medio para salvaguardar su libertad. Pero no contaba ella con la penuria de relaciones que tienen los funcionarios en las poblaciones pequeñas, que se ven limitados en trato entre ellos, y así aprovechan la llegada de cualquiera cara nueva para proponerse reclutarla en seguida para su sociedad. Además, la señora Breuviete poseía cuantas condiciones precisan para ser solicitada: una relativa juventud, aspecto agradable, espíritu franco y natural afabilidad. Su marido era lo que en el mundo se llama comunmente un hombre agradable, y sus hijos parecían lo que en realidad eran: perfectamente bien educados.

De todas partes recibieron solicitudes que les era muy difícil realizar por completo.

El señor Breuviette se halló desde un principio en relación con el señor Hebron, el recaudador del Registro, hombre de edad aproximada a la suya, inteligente y amable, que le dió algunas facilidades al instalarse en en la localidad. Esto hizo que le tratara más que a los otros. También él era persona que no contaba con fortuna, lo que daba mayor libertad a los Breuviette. Su mujer era amable y, además, tenía una niña de la edad de Ana María y un hijo de la de Alano.

Esta coincidencia fué el primer pretexto de acercamiento invocado por los Hebron.

—Raimunda se sentía encantada de encontrar en su hija de usted una nueva amiga — dijo amablemente la señora de Hebron a Corentina, que contestó en la misma forma, pero sin comprometerse.

Quería, antes, conocer a la muchacha.

Un día la señora Hebron le mandó a la jovencita "para dar en seguida principio —dijo— a la buena amistad".

A Corentina la pareció la muchacha muy agradable. En cuanto a Ana María, que se hallaba un poco aislada en aquel país nuevo en el que no conocía a nadie, se encariñó en seguida, con la facilidad de su edad, a aquella muchacha, la primera que, en Fricamps, trataba.

La señora Hebron invitó a Ana María a merendar.

Era muy difícil rehusar mandarla, tanto más cuanto la muchacha deseaba vivamente asistir. El deseo de la niña fué apoyado por su padre y Corentina se decidió a acompañarla llevando consigo también a Alano, ya que las lecciones que a éste daba el profesor de Octavio Hebron, constituían también un lazo entre ellos.

Así empezaron sus relaciones. Pronto supo Corentina que no era solo Octavio el que asistía al Liceo, sino que también asistía a él Raimunda, y esto existiendo un pensionado laico bien organizado y religioso.

Esto la asustó. ¡Cuánto veneno podía aquella niña, educada en tal forma, verter en el alma inocente de Ana María! Era imposible que Raimunda Hebron, en aquel ambiente, fuera cristiana y compartiera las ideas serias y piadosas que Corentina creía deber dar a su hija. Y cuando Ana María repitió a su madre algunas frases cruzadas en su charla de niña, ésta, con mayor motivo, tuvo ocasión de inquietarse.

Habló de ello a su esposo y le manifestó su intención, si no de romper con los Hebron, por lo menos de mantenerse a distancia.

Pero, con profunda decepción, le halló opuesto a su criterio.

—El matrimonio Hebron se halla muy bien relacionado con el Gobierno; él es muy considerado de sus jefes, posee altas protecciones, y él mismo es muy influyente; siente simpatías por mí y puede servirme de pararrayos, y si yo me hiciera sospechoso, me defendería. Tengo mucho interés en estar bien con él.

—No obstante, yo no les sacrificaré el alma de mis hijos.

Nadie te habla de esto, ya que se trata precisamente de salvaguardarla, dándote para ello los medios.

Tuvo de nuevo Corentina que convenir en que su esposo tenía razón; pero se prometió, no obstante, un extremo cuidado para no crear una intimidad que podía conducirla muy lejos.

Vivía en este aspecto en una penosa situación y en lo que se refería a sus relaciones se hallaba constantemente a la defensiva y alerta para no dejar escapar una palabra que la comprometiera. Sólo con su amiga de Archain se confiaba, ya que ésta constituía para ella la amiga fiel, el corazón abierto, la intimidad sin prejuicio.

La baronesa de Archain era inteligente y afectuosa. También ella se sentió muy feliz de encontrar de nuevo a Corentina, aquella amiga fiel y segura, cuya amistad, siempre dulce, tiene aún mayor valor para los corazones aislados y huérfanos de cariño.

Comprendió la baronesa en seguida la peligrosa situación de la señora Breuviette en Fricamps, las dificultades que la acechaban a cada paso, presa como se hallaba entre sus crencias y la necesidad de defender la plaza de su esposo, y, con su discreción, la ayudaba a triunfar de alguna de aquellas dificultades.

Nunca visitaba a Corentina en su día de recibo para no encontrarse con las personas que ésta recibía. Y tampoco la invitaba nunca cuando esperaba a alguien. A pesar de stas precauciones, que la delicadeza le obligó a ocultar a la que era objeto de ellas, la señora de Archain no pudo evitar que Corentina se encontrara en su casa con algunos de sus amigos, y, entre éstos con una encantadora familia a la que veía con mucha frecuencia. Era ésta la familia de un distinguido abogado de Fricamps. La señora Levaudan, su esposa, era también bretona, pero de Ille et Vilaine, aunque no había tenido anterior conocimiento con la señora de Archain; pero ideas comunes, traídas de la misma provincia, cualidades semejantes de espíritu y de corazón, las habían hecho intimar.

La señora Levaudan era madre de seis hermosos hijos, y Ana María y Alano, lo propio que Jaime e incluso Carlota, encontraron en ellos excelentes compañeros de juego.

Desde su primera entrevista, una viva simpatía se estableció entre la señora Breuviette y la señora Levaudan, esa simpatía de madres de familia que tienen intereses y preocupaciones semejantes, y sus hijos fueron también atraídos los unos hacia los otros por una semejanza de educación que hacía tuvieran gustos comunes. Pasaron todos un buen día en el hermoso parque del castillo de Ar-Pray, que habitaba la señora de Archain, y, ante la alegría de aquellos muchachos, la baronesa que al contrario de muchas gentes que se ven privados de hijos, amaba mucho a los de los demás, se prometió que se renovaría la ocasión.

Y ésta se repitió muchas veces. Corentina, siempre juiciosa, no se entregaba a aquel placer sin reflexión, pero hallaba en él un tan serio agrado que lo legitimaba. Catalina Levaudan sería para Ana María el correctivo de Raimunda Hebron, y su hijo Pedro sería también la compensación de la influencia de Octavio Hebron en Alano.

Y así ocurrió que los hijos de Corentina, con el instinto natural de rectitud que poseían, inclinándose

M.E.C.D. 2016

ALQUILERES

HABANA

ALQUILO SAN JOSE 226, LOMA UNI versidad frente parque Aguirre, baños modernos, sala, dos cuartos, baño, cocina gas. Llaves en lechería esquina. Informes M-2863 y F-2124

SE ALQUILA GRAN SALA, CASA independiente, en casa de una familia, para oficina, comisionista o depósito de mercancías. Verla: Escobar bajos.

SE ALQUILA EL MODERNO CHA- let de Montoro número 4, entre Carlos III y Lugareño. La llave en la misma, de 12 a 6 de la tarde. Informes: F-2078.

SE ALQUILA EL SEGUNDO PISO de la casa Aramburo 8 y 10, esquina a Concordia 179 y medio, compuesto de tres cuartos, comedor y demás comodidades. La llave en la bodega "La Regente". Informes: Telf. F-7170. Precio: $30.00.

ZANJA 85, ALTOS, ANTES ZANJA media cuadra de Belascoaín, cerca Escuela Medicina. Alquilo espaciosa casa acabada de pintar, compuesta de sala y saleta espléndidas, cuatro grandes habitaciones, comedor corrido al fondo, baño interior completo y servicio de criados. Llaves en la misma, de 10 a 12 y de 2 a 6. Informes: U-2904.

SE ALQUILA LA MODERNA Y fresca casa Montoro No. 4 entre Carlos III y Lugareño. La llave en la misma de 12 a 6 de la tarde. Informan F-2078.

EN 45.00, MODERNO Y VENTILADO segundo piso, con sala, comedor, recibidor, 3 habitaciones, con baño intercalado. Habitación y servicio criados, Carlos III y Almendares. Informes Teléfono U-2181.

ALTOS LEALTAD 151 ENTRE REI- na y Salud, sala, 2 habitaciones, baño $20 abierto 3 a 5 San Lázaro 101 entre Galiano y Blanco, comedor, tres habitaciones. Verlos 10 a 5.

CONCORDIA NUMERO 35, PRO- ximo a Galiano. Se alquilan los bajos y principal de la casa acabada de fabricar, con todo lujo y confort, para profesional o familia de gusto, compuestos de sala, recibidor, cuatro cuartos, dos baños, cocina, cuarto y servicio de criados. Las llaves en la misma. Informes: Oficios número 18, departamento núm. 311.

JUAN CLEMENTE ZENEA 344, EN- tre Infanta y Basarrate: sala, recibidor, 3 cuartos, comedor, cocina y baño. M. Velazco y Hermano. Manzana de Gómez 422. Telf. M-1541.

ALQUILO: ACABADO DE FABRI- car: 3 habitaciones, sala, comedor, baño intercalado, agua caliente. Todo amplio, muy fresca, a media cuadra del parque Maceo. Vapor número 16, primer piso. Informes: Telf. M-4387.

SE ALQUILAN LOS ALTOS DE Aguiar No. 76, con 15 departamentos, dos baños y cocina. Informan, en la misma.

AMISTAD 81, ENTRE SAN JOSE Y Barcelona, se alquila el primer piso: Sala, saleta, comedor, tres amplias habitaciones, hermoso baño, cuarto y servicio criados. Llave e informes: Teléfono F-5320.

SE ALQUILAN LOS ALTOS DE DIA- ria, 20, esquina Revillagigedo; tiene sala, comedor, cuatro cuartos, con amplios servicios. Está dos cuadras del Parque Jesús María. Véala. Llave: Aguila 276. Teléfono M-8028.

SE ALQUILA, O, No. 8, EDIFICIO «Piloto», frente Parque Maine, un piso con muchas comodidades; puede verse todas horas, llave informes en la misma.

NUEVA DEL PILAR 28, ENTRE Benjumeda y Llinás, cómoda casa, sala, saleta, cuatro habitaciones. Llaves, al lado, en el número 30. Precio: $40.00. Informes: Galiano 66, apartamento 56.

HORNOS Y VAPOR, A UNA CUA dra del Parque Maceo, a $25.00 alquilo casas modernas, con sala, comedor, dos habitaciones y baño completo. Informes: Vapor 5-A. Teléfono M-2837.

DESAGUE 22 ALTOS 3 CUARTOS baño intercalado, comedor al fondo cuarto y servicio de criado. Amplia y ventilada I-5193.

SAN JOSE 109, ENTRE OQUENDO Y Soledad, Se alquila una nave muy grande y buena propia para garage o depósito. Se da en $60.00. Puede verse a todas horas.

SE ALQUILA MALOJA 207, BAJOS, con sala, comedor, tres cuartos, baño intercalado, cocina. Informan teléfono M-1853.

NEPTUNO 219, ALTOS, ENTRE Oquendo y Soledad, sala, saleta, tres cuartos, buen baño intercalado, comedor, cocina y servicio criados, cuarto azotea, todo nuevo y amplio, abierto de 3 a 5

SE ALQUILAN LOS BAJOS DE Lagunas 68, entre Gervasio y Belascoaín compuestos de sala, saleta, comedor, tres amplias habitaciones, baño completo, cocina y patio. Alquiler: $40.00. Informa Sr. Santeiro, teléfono I-5285.

MODERNOS ALTOS, ANIMAS 158, entre Escobar y Gervasio, sala, comedor, tres grandes habitaciones, baño completo, demás servicios. Informan M-7730 Agencia Beers.

EDIFICIO MOENK Y QUINTANA

O-REILLY NUM. 49

Se alquilan departamentos de oficina, con todos sus servicios. Informes: M-6166.

Se alquila: Mazón número 37, entre Valle y Zapata, a dos cuadras de la Universidad, casa de sala, comedor, tres habitaciones, baño, cocina y servicio de criados. Llaves en la misma. Informes: U-5858.

Se alquila: Oquendo número 24, entre San José y San Rafael, apartamentos desde $13.00, con luz. Llaves e informes, en la misma. Telf. U-2208.

LAGUNAS 81, PRIMERO Y SEGUN- do piso: sala, recibidor, cuatro habitaciones, baño intercalado, comedor, cocina y servicios. Precio: $50.00 y $40.00. Llaves en la misma.

MANRIQUE 142, BAJOS ENTRE Reina y Salud, amplia casa: sala, saleta, cuatro habitaciones, baño intercalado, comedor, cocina, cuarto, servicio de criados, patio y traspatio. Informes: Telf. M-6453.

ALQUILO INFANTA 99, ESQUINA Benjumeda, segundo piso, sala comedor, dos cuartos, baño intercalado, cocina gas, galentador. Informes, primer piso No. 3, por Benjumeda. Teléfono U-2595.

ALQUILO $23 Y $28, SALA, COME- dor, 3 y 4 cuartos, modernas, mucha agua, altos y bajos, a una cuadra de la esquina de Tejas en Cruz del Padre esquina a Velázquez Teléfono M-7107.

MANSION «LOREDO» CONCORDIA 98, entre Gervasio y Escobar. Bello y elegante edificio, alquilo con vista a la calle, dos lujosos salones decorados, pisos mármol y garage, propios para oficinas, Consultorio médico, gabinete dental o exposición y talleres de alta costura. A-7681.

ALQUILERES

87 HABANA

CASAS DE GRAN LUJO PARA PER- sonas de gusto: $34.00. Se alquilan las frescas y ventiladas casas, calle Agustín Alvarez números 3 y 5, entre Marqués González y Oquendo, a dos cuadras de Belascoaín y una del Nuevo Frontón, con abundante agua. Compuestas de sala, saleta corrida, tres habitaciones, baño intercalado de colores, lujosamente decorados, cocina preparada par gas y carbón, calentador, lavaderos y servicios de criados. Toma corriente para radio, refrigerador, teléfono, etc. Llaves en el número 1, de 7 y media a 12 a. m., y de 1 y media a 6 p. m. Informes: Francisco Torres, edificio «Pedroso», Aguiar 65. Telf. A-7830.

CONCORDIA 271, BAJOS, ENTRE Infanta y Basarrate. Modernos bajos: Sala, comedor, tres cuartos, baño intercalado, cuarto y servicios de criados. Llaves en los altos. Informes Obispo 16.

LEALTAD 81, ALTOS: SE ALQUI- lan con casa sala, comedor, tres cuartos, baño completo, cuarto y servicio de criados. Llaves en los bajos. Informes: Obispo 16.

$42 BAJOS SAN LAZARO, 341, IN- mediata Universidad: Sala, saleta, comedor, 4 cuartos, baño intercalado, &. Enséñase 11 a 5. Dueño F-5471.

SAN IGNACIO 48, ALTOS, DEPAR- tamentos y habitaciones independientes de $22.00 a $8.00 con luz, para verlos e informes, vea a la encargada.

SE ALQUILA LA PLANTA BAJA DE Consulado 78 entre Refugio y Colón, acabada de reformar. Informan en la misma.

EN 25 PESOS SE ALQUILA LA fresca y ventilada casa calle Agustín Alvarez número 13, entre Marqués González y Oquendo, a dos cuadras de Belascoaín, con abundante agua, acabada de pintar. Compuesta de sala, saleta corrida, tres habitaciones, cocina, patio y servicios. Llaves en el número 10. Informes: Francisco Torres, edificio «Pedroso», Aguiar número 65. Telf. A-7830.

CONSULADO 45, HERMOSA CASA planta baja, cuatro habitaciones, sala, recibidor, etc. Llave en Consulado 38, bodega. Precio: $55.00. Informes, Galiano 66, apartamento 56.

NUEVA DEL PILAR ESQUINA A Manglar, pequeñas casas de dos habitaciones, sala, comedor, etc. dos cuadras del Mercado Unico. Informes departamento 7, mismo edificio. Teléfono U-2837.

MODERNA, SALA Y COMEDOR grandes, dos cuartos, baño completo, con calentador, cocina, patio, Maloja esquina a Lealtad, la llave en la bodega. Informes: Teléfono: I-6249, precio: $34.00.

ECONOMICAS

Casas de sala, saleta, comedor, dos y tres cuartos, baño intercalado, cocina, cuarto y servicio de criados, en los mejores lugares de la Ciudad:

Marina núm. 2	$ 34.00

Departamentos de dos y tres habitaciones, baño y cocina:

Amistad núm. 68 (Astor)	14.00
Marina núm. 2, (Carreño) . .	10.00
Vigía núm. 11	$ 13.00

Oficinas: Genios esq. a Morro. Telf. M-6747.

88 VEDADO

VEDADO: SE ALQUILA CASA TRES habitaciones y demás comodidades, $30.00 calle 27 No. 434 entre 6 y 8.

VEDADO. — CALLE 17 ENTRE A Y B amplia y cómoda casa propia para larga familia o cualquier otra cosa. Precio $150. Informan Telf. FO-7011.

CALLE C 188 ALTOS TRES HABI- taciones, baño lujoso, servicio criada, terraza, agua abundante, todas comodidades. También bajos grandes, lujosos, cuatro cuartos y dos de criados

LO MAS FRESCO VEDADO, AL- quilo casa moderna 5 habitaciones 3 baños familia, garage etc. C entre 29 y 31, alquiler $95.00 mes. Informan F-3312.

VEDADO. — PROXIMO A TERMI- narse de fabricar alquilase chalet Calzada esquina 20 frente al Castillito, 5 habitaciones cada una con su closet, 2 baños en colores, jardín, gran portal, sala, comedor, biblioteca, pantry despensa, cocina, garage, lavadero, patio andaluz y terraza, muy bien situado, con preciosa vista al mar, muy fresco. Teléfono F-4341 por la mañana.

SE ALQUILAN: ALTOS 21 No. 26, entre K y L, Vedado, terraza, sala, saleta, comedor, cuatro habitaciones, baño, cocina cuarto y servicio criados. Llaves e informes bajos.

ALTOS, A LA BRISA, MODERNOS; sala, recibidor, hall, comedor, tres habitaciones, baño intercalado, cocina y cuarto y servicio criado, 17, entre F y G, No. 226, Vedado. Informes: FO-3212.

VEDADO: CATORCE NUMERO 194, entre 19 y 21. Alquilase en 45 pesos, precioso chalet: jardín, portal, sala, vestíbulo, tres habitaciones, baño y cocina. Informes en la misma.

G, Y CALZADA, VEDADO: SE AL- quila lujoso chalet con jardín, dos portales, recibidor, sala, biblioteca, comedor, pantry, cocina, baño, cuarto servicio auxiliar con lavabo y garage con cuarto de chofer, en los bajos; seis cuartos, dos baños, varios closets, recibidor, cancha de handhall, torre de observación, en los altos. U-1710. Tavel.

SE ALQUILAN AMPLIOS BAJOS, portal, sala antesala, seis cuartos dos baños, comedor pantry, cocina, dos cuartos criados, garage. Baños esquina Tercera, Vedado $100. Informan en los altos.

VEDADO CALLE 4 No. 244 ENTRE 25 y 27 se alquilan los bajos con 4 habitaciones, garage a la brisa. Informan en los altos y Telf. F-7035.

SE ALQUILAN: PRECIOSOS BA- jos: 4 No 196 entre 21 y 23, Vedado. Sala, saleta, 6 habitaciones, 2 baños intercalados, comedor, pantry, cocina, lavadero, 2 cuartos criados y garage. Hermoso hall y closet en todas las habitaciones. Informes: 4 No. 194.

$60.00 SAN LAZARO 478, ENTRE M y N planta baja, compuesta de portal, sala, hall, 4 cuartos, baño intercalado, comedor, pantry, cocina, patio, traspatio, cuarto de criados, chauffeur, servicios y garage. Informes: Bufete de Arellano. M-3936.

SE ALQUILA: VEDADO, CALLE 17, entre Diez y Doce, hermosa casa con sala, biblioteca, siete habitaciones, lavandería, cocina, repostería, tres habitaciones de criados, garage y dos baños. Informes: O-Reilly 8. Telf. M-1070.

SE ALQUILA HERMOSO CHALET, en la calle D, número 221, entre 21 y 23: sala, saleta, hall, seis hermosas habitaciones, dos baños completos, comedor, pantry, cocina, cuarto y servicio para criados con cuarto para chofer. Informes: Jovellar 28. Telf. U-5358 y F-7019. Precio: $110.00.

SE ALQUILA: F, 198, ALTOS, EN- tre 21 y 23, casa con sala, recibidor, escritorio, 5 habitaciones, 2 baños y demás comodidades. FO-1110; llave en los bajos.

ALQUILO CASA CALLE 25, ENTRE 26 y 28, (Villa Amalia), Reparto Kohly, una cuadra de 23: portal, sala, 2 cuartos, baño intercalado, hall, comedor al fondo, lavadero y servicios. $30. Informan en los altos.

N, NUM. 3, ENTRE 17 Y 19: MODER- na planta baja con sala, hall, cinco habitaciones, closets, baño intercalado, comedor, pantry cocina, cuarto y servicio de criados, garage, portal, jardín y amplio patio al fondo; Informes en los altos.

EDIFICIO ALEMANY: 15 y 20, VE- dado: Sala, comedor, habitación, baño y cocina, todo moderno. Informes: F- 3308.

ALQUILERES

88 VEDADO

AVENIDA WILSON 136, ENTRE DO- ce y Catorce: sala, recibidor, 4 cuartos, 2 baños, 2 baños, comedor, cocina, cuarto y servicio de criados. M. Velazco y Hermano, Manzana de Gómez 422. Telf. M-1541.

ALQUILO AMPLIOS Y MODERNOS altos, Calle 21 No. 473, 12 y 14, Sala, saleta, comedor, cinco dormitorios, baño completo, pantry cocina, cuarto y servicios criados, terraza al fondo. Llaves e informes en los bajos.

EN EL VEDADO, CALLE 6 No. 206, altos, entre 21 y 23, alquilo apartamento chico amueblado por cuatro meses. Tiene sala, terraza, tres habitaciones, baño, comedor, cocina y baño para criados. Teléfono F-3371.

VEDADO. — ALQUILO CHOLET 15 No. 190 esquina H, cuatro cuartos, baño, biblioteca, garage y todas las comodidades. Informan H. No. 144, Vedado.

VEDADO. — SE ALQUILA LA CA- sa Calzada No. 7, (bajos) entre M y N, con sala, saleta, seis cuartos, baño intercalado, comedor al fondo, cocina, servicio de criados y garage para dos máquinas. Ultimo precio: $60.00 informes: M-4500. La llave al lado, preguntar por Andrés.

SE ALQUILA CASA MODERNA ACA bada de fabricar. Calle B. No. 237 altos entre 27 y 29, Vedado. Con garage, habitación de chofer. Sala, recibidor, terraza, comedor, hall, tres espléndidas habitaciones con su closets, baño moderno, cocina y pantry. Habitación y baño de criados con su buen lavadero y azotea, $75.00, haras de verla de 3 a 5 de la tarde.

SE ALQUILA: CALLE 21 No. 462, fondo izquierda, casa compuesta sala, comedor, tres habitaciones, cocina, baño y patio. Informan: Bufet: Fernández y Cuadrado. O-Reilly 26. M-2602.

ALQUILO: CALLE 21 NUMERO 462, altos, compuesta de terraza, sala, saleta, hall, baño intercalado, comedor, cocina, 4 cuartos y servicio de criados. Informes: Bufete Fernández y Cuadrado, O-Reilly 26 altos. M-2602.

VEDADO: ALQUILO BAJOS BAÑOS 12, entre Línea y Calzada, propia para numeroso familia: Siete cuartos, 3 baños, garage, etc. Alquiler: $90.00. Informa, pintor.

CALLE E. NUMERO 46, ENTRE 19 y 21, altos modernos, acera de brisa: sala, gabinete, cuatro cuartos, closets, baño moderno, comedor, pantry, cocina, cuartos y servicio de criados, con o sin garage: FO-3212 y M-2868.

(VEDADO) BAÑOS 148, ENTRE 15 y 17 Se alquila está cómoda y fresca casa con cinco cuartos, baño completo, cuarto servicios y entrada para criados. Llave e informes en el No. 142.

EDIFICIO «CALLE», ONCE ESQUI- na a Cuatro. Vedado, acera de la brisa, Próximos a terminarse excelentes apartamentos: Recibidor, sala o living-room, tres cuartos con closets, baño completo en colores, cuarto y servicios de criados. Entrada independiente para proveedores. Hay garage. Informes el portero.

LINEA 77-A., ENTRE DOS Y CUA- tro: terraza cerrada, sala, recibidor, cuatro habitaciones, dos baños, comedor, pantry, cocina, dos cuartos de criados, baño de criados y garage: $75.00. Telfs. F-7359 y M-2222.

VEDADO: CALLE N, NUMERO 22, entre Línea y 17, tipo Chalet: Jardín, portal, sala, comedor, cuatro habitaciones, baño completo, cuarto y servicio de criados. Llaves en la misma.

ALQUILO CASA ESQUINA 5 HABI- taciones, 3 baños sala, saleta, comedor, cuartos y servicio criados, garage, calle 11 No. 180, esq. I. Informes la misma Telf. F-4386.

CALLE 23 Y SEIS. SE ALQUILA MO- derno piso alto: sala, comedor, tres cuartos, cuarto y servicio de criados, baño intercalado completo. Informes en la misma.

ALQUILO $50, CASA J. No 193, EN- tre 19 y 21, compuesta sala saleta, 3 amplísimas habitaciones, comedor, servicios criados, patio, etc. Muy cómoda, magnífico lugar. Informes: I-5158.

89 CERRO y PALATINO

SE ALQUILA EN EL CERRO UN piso alto, moderno, en el No. 520-A, de la Calzada, ent. Piñera y Lombillo.

ALQUILO CASA DE UNA PLANTA: sala, comedor, 2 habitaciones, baño intercalado moderno, patio y cocina. Unión y Ahorro número 1, esquina a Saravia, Cerro, al lado de las Perseguidoras: $20.00.

PRIMELLES, 31, CERRO, SE ALQUI- la, una cuadra del paradero: Portal, sala y saleta grande, 3 hermosos cuartos, saleta al fondo, servicios completos, patio, traspatio; se está pintando.

ALQUILO CASA CERRO PORTAL, sala, saleta, columnas escayola, 2 habitaciones, baño intercalado, cocina, patios, pintada hermosísima. Esperanza 9 entre Parque y Bellavista. Telf. I-6308. Figueroa.

90 MARIANAO y sus REPARTOS

SE ALQUILA FRENTE AL COUN- try Club, linda casa estilo español recién amueblada. Varias terrazas, cinco habitaciones, tres baños, comedor, dos living-room etc. Patio interior, además jardines y terrenos con bosque de cedros y un río. En la Avenida del Country Club al lado del Bohío de Vázquez Bello. Precio razonable. Informan F-3292.

ALTURAS DEL RIO ALMENDARES calle 14, cuatro cuartos, dos de criados, sala y comedor amplios y garage. Informan: M-8568.

LINDO CHALET NUEVO DE DOS plantas, Doce entre C y D, Almendares, jardín, traspatio, sala, comedor, pantry, cocina, siete cuartos, dos baños, garage. Informan F-2090.

MIRAMAR, 7a ENTRE 18 Y 20. SE alquila amplia y espaciosa casa, jardín, portal, sala, recibidor, comedor, pantry, cocina, hall, tres habitaciones con dos baños cuarto de criado con servicios, garage, patio y traspatio: $100.00 mensuales.

SE ALQUILA EN LA SIERRA, EN calle asfaltada, casa sin estrenar, con sala, saleta corrida, tres domitorios, hall, comedor, baño intercalado, cocina, servicio de criados, patio, garage al frente, cuarto alto con servicio. Precio: $55.00. Para verla y más informes, llame al doctor Casacuberta. Telfs. M-1591 y F-2551.

ALTURAS DE ALMENDARES: CHA- let con portal, terraza, 6 habitaciones, 2 baños lujosos, closets, comedor al fondo, pantry, cocina, 3 habitaciones y servicios de criados, garage para dos máquinas y patio: 85 pesos. Telf. F-7361.

ALQUILO 20, ENTRE QUINTA Y Séptima Avenidas, Reparto Miramar: Jardines o portal, sala, hall, saleta, seis habitaciones, dos baños intercalados, closets, comedor, cocina, pantry, cuartos y servicios criados, terrazas, garage. Informes: Leyte-Vidal. M-2222.

ALQUILO «B», ENTRE DOCE Y Catorce, La Sierra: Jardín, portal, sala, hall, baño intercalado, cuatro habitaciones, comedor, patio, cocina, lavadero, servicio criados. $50.00. Leyte-Vidal. M-2222.

ALQUILO RESIDENCIA CALZADA de Columbia y Octava: Portal, sala, comedor, biblioteca, tres habitaciones, tres baños, pantry, cocina, dos cuartos criados, garage para dos máquinas, jardines con parque inglés. $85. Informes: Leyte-Vidal. M-2222.

VIVA SALUDABLE: PROPIOS FA- milia buen gusto, corta. Hermosísimos altos Almendares, 11, entre 14 y 16, próximo crucero tranvía Marianao Playa, colegios, iglesias, stadium Tropical, lugar ideal. Tres habitaciones, terraza, garage, et. Véalos 2-7. Informes: A-9115.

$30.00 GENERAL LEE ENTRE REI- na y Concepcón, hermoso y fresco bungalow, 3 cuartos, sala comedor, hall, baño intercalado, cocina y jardín; accesible ruta 22 y tranvías de Zanja. Llaves General Lee). Informes M-2863.

ALQUILERES

90 MARIANAO y sus REPARTOS

PRECIOSO CHALET. — SITUADO en la calle Nueve (calle del tranvía) entre las Avenidas Octava y Novena, Reparto Buena Vista, Almendares, a una cuadra de los ómnibus, compuesta de dos plantas, PLANTA BAJA: Portal, recibidor, sala, cinco habitaciones, baño, comedor, cocina, cuarto de criados y servicio. Garage y amplio patio. Precio: $40.00. PLANTA ALTA: Terraza al frente, recibidor, sala, cinco habitaciones, baño, comedor, cocina, cuarto en la azotea y garage. Precio: $45.00. Las llaves al lado. Informan: Bufete «Rosales, Gorrín y Mañas», edificio «La Metropolitana» No. 610 teléfono M-6947.

$60.00: AVENIDA AMERICA, ESQUI- na a Avenida de los Aliados, reparto Alturas del Río Almendares, altos compuestos de sala, hall, comedor, 3 habitaciones, gabinete, baño, pantry, cocina, cuarto servicio y garage. Informes: Bufete de Arellano. M-3936.

AMPLIACION ALMENDARES. CA- lle 11 entre Avenidas 11 y 12. Jardín portal, sala, gabinete(. comedor, cuatro cuartos, baño, hall, pantry, cocina, cuarto y baño criados, garage y cuarto servicios chauffeur. Otras comodidades, lujo. Verse de 1 a 5. M-8733 e I-6348 $60. Llave en la misma

SE ALQUILA LA CASA SITUADA en Ave. de Columbia 17, entre Santa Rosa y Concepción, Buen Retiro. Informan FO-3221 Marianao.

ALQUILO REGIA RESIDENCIA TO- da decorada, propia a familia de gusto, y situada en lo mejor del Reparto Ampliación de Almendares, Ave. 10 entre 11 y 12, compuesta jardín, portal, sala, recibidor, 4 habitaciones, 2 baños intercalados, comedor, cocina, pantry, cuartos de criados y chauffeurs, garage. Puede verse a cualquier hora, Informan: Bufete Fernández y Caudrado, O-Reilly 26, M-2602.

ALQUILO: CALLE 9, ENTRE AVE- nidae 9 y 10, en el Reparto Ampliación de Almendares, linda y lujosa casa acabada de pintar, compuesta jardín, portal, sala, hall, 8 habitaciones, bño intercalado, comedor al fondo, cocina y servicios criados, garage y traspatio. Regio decorado y doble línea tranvías. Puede verse a cualquier hora. Informan: Bufete Fernández y Cuadrado, O-Reilly 26, M-2602.

MIRAMAR, BAJOS AMUEBLADOS lujosamente, muy frescos, a una cuadra Playa Casino Deportivo, 8 esq. 3a. Ave. Rep. Miramar.

AFUERAS ALMENDARES, 1 CUA- dra Stadium Tropical, Avenida del Río 23: Alquilo casa tres habitaciones, dos altas criados, garage; puede verse de 8 a 12 a.m., de 2 a 6 p.m. FO-3304. $55.

ALTURAS DE ALMENDARES: EN lo más alto, casa con 5 habitaciones, hall, baño intercalado, garage, 2 cuartos, servicio de criados y lavadero, Avenida de Los Aliados número 1, media cuadra de Avenida de Columbia. Informes: 17 número 410. F-2869, Verla, de 10 a 12 a. m. y de 5 a 7 p. m.

AMPLIACION ALMENDARES. CA- lle 12 entre 3r. y 4a. alquilo magnífica casa cuatro cuartos, dos baños, garage, dos máquinas y demás comodidades. Informan : Tlf. U-5012.

ALQUILO ESPACIOSOS ALTOS nuevos, cinco dormitorios, todo confort, alta situación, lindo panorama. Avenida de la Paz 78, Alturas de Almendares, Informan en los bajos.

SE ALQUILA CASA NUEVA 1a. EN- tre 6 y 8 La Sierra cuatro cuartos, sala, comedor, baño intercalado, garage, cocina y jardín. Informan Telf. F-3479.

ALQUILO PRECIOSA CASA MODER- na, Ave. Columbia y Lanuza, Almendares; se compone de 3 cuartos, sala, comedor, baño intercalado, cocina y patio. Informan en la bodega.

REPARTO ALMENDARES, FRENTE a Panadería la Aguiar, alquilo frescos altos Miramar 62 compuestos tres grandes habitaciones, sala, saleta y doble servicio, dos meses fondo. Informan FO-2636.

91 J. DEL MONTE Y LA VIBORA

SE ALQUILA CHALET DE DOS plantas. San Mariano 7 entre San Antonio y J. Saso, con todas comodidades. Informan en la misma.

SE ALQUILA LA CASA 8a No. 55, entre San Francisco y Concepción. Sala, comedor al fondo, cinco habitaciones, baño completo, calentador, cocina, garage y patio. Llave al lado. Informan F-2997.

ALQUILANSE ALTOS SAN MARIA- no letra C entre Diez de Octubre y San Buenaventura, sala, tres cuartos, comedor, cocina, baño con agua caliente y servicios criados. Informan: la misma.

ALQUILO CASA MODERNA, CALZA- da Diez de Octubre 330: terraza, sala, saleta, recibidor, 6 habitaciones, cuarto y servicio de criados y otras comodidades. Llaves, bajos. Dueño: Gómez: A-9958.

SE ALQUILA EN LA LOMA DE Chaple, calle Luz 5, casa compuesta de jardín, garage, portal, 3 cuartos, sala, cuarto criados y servicio. Precio: $50.00. Informan 10 de Octubre, 559. Teléfono I-6700.

SE ALQUILA ESPACIOSA CASA TA- marindo 48-A, entre Dolores y San Indalecio, Jesús del Monte. Llaves, de 11 a 1, Informan: Diez de Octubre, 640, Víbora.

GRAN RESIDENCIA GERTRUDIS Y Carlos Manuel (Víbora) 16 habitaciones, oratorio, 4 baños, garage, espléndidos jardines, propia para Consulado, Comunidades Religiosas, Centros Instrucción, Clínicas, Sociedades. Llaves la misma. Informan: F-2447.

ALTURAS DE ALMENDARES. —SE alquila un hermoso chalet propio para familia de gusto en Avenida del Río entre Avenida de América y Tropical. Informan misma.

SE ALQUILA DIEZ DE OCTUBRE 255 altos, terraza, sala, saleta y 5 cuartos 2 servicios. $40.00

92 STOS. SUAREZ y MENDOZA

SE ALQUILA MAGNIFICA CASA en la Avenida de Serrano No. 9, entre Rodríguez y San Leonardo, compuesta de sala, recibidor, un hermosísimo hall, tres habitaciones espaciosas, baño moderno y patio. Puede verse de 9 a 11 de la mañana y de 2 a 5 de la tarde, todos los días. Informan «Caja de Ahorros y Banco Gallego, S. A.» Prado esquina a San José, teléfono A-6758.

ALQUILO: SERRANO 92, ENTRE Encarnación y Correa: portal, sala, saleta, tres cuartos, baño intercalado y cocina. Verla, de 2 a 4. Informan: U-1473.

SANTOS SUAREZ. — SE ALQUILA Santa Emilia 166 esquina Gómez, tres habitaciones, baño intercalado, demás comodidades. Telf. I-6096.

AVENIDA MAYIA RODRIGUEZ ES- quina Milagros, chalet de dos plantas, 5 cuartos, 2 baños, patio, árboles frutales, cuarto de criados, servicio, garage 2 cuartos y baño: $75.00. Informan: F-6616. Llave en la misma.

ALQUILO LOS ALTOS DE LA CA- sa San Benigno y Zapotes, frente al parque Santos Suárez. Tiene 3 habitaciones, sala, recibidor, comedor, cuarto y servicio de criados y entrada independiente. Precio: $35.00. Las llaves en la botica. Informes: Mercado de Colón por Zulueta, café «Siete Hermanos». Telf. M-3607.

93 LUYANO

SE ALQUILA LUYANO No. 25 ALTOS frente cine «Dora», sala, saleta, tres habitaciones, comedor, cocina, baño 30 pesos. Informes en la misma, teléfono I-6412.

97 GUANABACOA, REGLA Y CASA BLANCA

ALQUILO MAXIMO GOMEZ 46, primer piso, Guanabacoa, 5 cuartos, sala, recibidor, comedor, baño intercalado y de criados, hall directo a la cocina, muy fresca. Precio: 40 pesos. Informes M- Gómez 51. Telf. XO-1584.

ALQUILERES

98 ALQUILERES VARIOS

SAN MIGUEL DE LOS BAÑOS. —SE alquila un elegante y cómodo chalet de mampostería, completamente amueblado, compuesto de portal corrido, sala, salón de juego, hall central, seis cuartos, dos baños intercalados completos, comedor, cocina, garage, cuarto y servicios para criados. Para informes véase a Juana Junco al lado del Correo en el Balneario o llame al teléfono 626, en Matanzas.

PLAYA GUANABO. ALQUILO CASA mampostería amueblada dos habitaciones baño intercalado y un departamento informan Telf. I-6550. Vista hace fe. La Playa, Julio Laza.

PLAYA DE SANTA FE NUMERO 231. Alquilo casa acabada de construír: portal, sala, comedor, cocina, garage, 5 habitaciones, 2 baños, closets, cuarto de criados. Informan: F-4013.

PLAYA SANTA FE: SE ALQUILAN dos casas en el arenal, de 4 y 3 cuartos, $250.00 y $200.00, la temporada. Calle Primera frente al mar. Informes: F-3863.

EN VARADERO SE ALQUILA UNA casa con 7 habitaciones, 3 baños y demás comodidades. Llaves Céspedes 165, Cárdenas, o Requena número 4, Habana.

QUINTA DE RECREO LUJOSA- mente amueblada con todas las comodidades, 20 minutos de la Habana Informan teléfono M-6622.

SE SOLICITAN

99 SOLICITUD DE ALQUILERES

SE NECESITA UN LOCAL O NAVE grande propio para industria. No menos de 500 metros. Recibo informes: Martínez, U-1155 de 10 a 12 a.m. y de 3 a 5 p.m.

SE DESEAN: LOCAL O CASA AM- plia de una planta con no menos de 200 metros cuadrados. No importa barrio si tiene cerca tranvía u ómnibus. Puede ser de fabricación antigua si está en buenas condiciones sanitarias y su alquiler es conveniente. Infromes a E. Palicio, San Carlos esq. Sitios. U-3516.

DESEO ALQUILAR CASA ALTA amplia a la brisa en el barrio comprendido entre Reina y Concordia. Precio moderado. Avisos a Animas 153, 2o piso.

DESEO TOMAR EN ARRENDA- miento una casa para dedicarla a apartamentos o habitaciones; doy todas las garantías que deseen, en efectivo; también doy regalía por traspaso del contrato de una casa. Teléfono A-8152. Damas 28. Rodríguez.

101 PERDIDAS

SE HA EXTRAVIADO CERTIFICA- do número 2023 por diez acciones del Banco Asturiano de Ahorros, S. A. Se agradecerá su devolución al señor Domingo Méndez, Cárdenas 53.

108 AGENCIAS DE COLOCACIONES

AGENCIA "BEERS"

(Establecida en 1906). La más antigua y formal para toda clase de personal de oficina y doméstico, con referencias investigadas. Plaza de La Catedral 16: M-7730.

"LA MATANCERA": A-7740

Servimos rápidamente: criadas, cocineras, choferes. Toda clase de servidumbre y empleados de ambos sexos con referencias. Sol número 111, entre Egido y Villegas.

CUBAN AMERICAN EMPLOYMENT. La casa más acreditada en el servicio de cocineros, criados, cocineras, criadas, manejadoras, choferes, camareros y empleados de oficinas, españoles, jamaiquinos y asiáticos. Industria 72. Telf. A-6168.

103 CRIADAS y CRIADOS

SE SOLICITA UNA JOVEN PARA una propaganda comercial y venta al mismo tiempo ha de tener buenas referencias. San Miguel 5 entre Prado y Consulado. Sr. Tanda de 7 a 9 a.m. y 2 a 5 p.m.

SE SOLICITA UNA CRIADA PARA los quehaceres de un matrimonio. Sueldo: 10 pesos. Tiene que traer referencias de la última casa donde trabajó. San Rafael 84, bajos.

SE SOLICITA UNA MUCHACHA PA- ra la limpieza, en Cristo 8, segundo piso.

SE SOLICITA UNA MUCHACHA, PA- ra ayudar a la limpieza y que sepa lavar, planchar y zurcir, para corta familia. Sueldo: 15 pesos y uniformes. Carlos III número 261, casi esquina a Montoro.

SE SOLICITA CRIADA ESPAÑOLA, para un matrimonio que sea formal y trabajadora; sueldo, diez pesos y habitación. Malecón 232, primer piso, entre Campanario y Manrique.

SOLICITO CRIADA DE CUARTOS, para el Country Club, tiene que lavar ropa fina, buen sueldo, para hablar 7 entre 4 y 6, La Sierra. «Villa Consuelo», después de las dos en adelante, si no tiene recomendaciones que no se presente.

NECESITO UN CRIADO DE MANO y un chauffeur con referencias, sueldo 30 pesos. También necesito una mujer para encargada ropería en hotel y una camarera. Informan Compostela 58 Agencia.

SE SOLICITA UN CAMARERO PA- ra hotel, tiene que tener ciento cincuenta pesos en garantía. Informan: Sol 115. Sr. Vázquez, Habana.

104 COCINERAS y COCINEROS

SOLICITO UNA MUCHACHA PARA cocinar limpiar o manejar española o cubana. Sueldo de 10 a 15 pesos. Agencia de colocaciones. Baños No. 63 entre 23 y 25.

SE SOLICITA UNA SEÑORA PARA cocinar y limpiar una casa pequeña, en San Mariano esquina a Mayía Rodríguez, casita nueva. Reparto Mendoza.

SOLICITO MUJER, 30 O 35 AÑOS PA- ra cocina sencilla, matrimonio sólo, ayudar pocos quehaceres. Dormir colocación. Sueldo, diez pesos, 6 número 195, altos, entre 25 y 27, Vedado.

COCINERA SOLICITO UNA QUE duerma en la casa. Dirigirse Sra. Quintana, Medrano y Santa Catalina, Marianao.

SE SOLICITA UNA COCINERA QUE sea formal y no salcochadora, sueldo diez pesos, ha de dormir en la colocación. Mendoza entre Font y Gutiérrez, La Ceiba, Marianao.

COCINERA. SE SOLICITA UNA CO- cinera en la casa calle 5a No. 65 Vedado Sueldo $10.00 mensuales.

SE SOLICITA UNA JOVEN PARA cocinar y ayudar la limpieza, si no sabe cocinar que no se presente, 23 y 18 Vedado, frente al paradero de las guaguas. Sueldo: doce pesos.

SOLICITO UNA ESPAÑOLA, PARA cocinar y limpiar a matrimonio solo. Informes: Telf. M-9277.

SE SOLICITA UNA MUCHACHA que sepa cocinar y limpiar; sueldo $18; se piden referencias. Informan: Vedado, Calle 25 No. 473 esquina a 25.

MATRIMONIO SOLO EXTRANJERO necesita cocinera blanca repostera limpieza, sueldo $20.00, no se presente si no cocina bien. M-2924.

SE SOLICITA BUENA COCINERA que ayude a la limpieza en casa chica, dormir en la colocación, sueldo 15 pesos informan FO-1714.

SE SOLICITA UNA COCINERA blanca que sea limpia, sueldo: 10 pesos, no duerme en la casa. Calzada 43 entre G y H. Cedado.

SE SOLICITA ESPAÑOLA COCI- nar y limpiar corta familia. Concordia 33 4o. piso.

SE SOLICITAN

105 MANEJADORAS

SE SOLICITA UNA MANEJADORA de mediana edad, para un niño de tres meses. Que sea experta y tenga referencias. Sueldo: $15.00 y uniformes. Sra. de Novoa. Calzada de Columbia entre Doce y Catorce.

109 COSTURERAS y MODISTAS

MODISTA BORDADORA. ME HAGO cargo toda clase de trabajos. Empedrado 42, departamento 508. Teléfono M-5113.

110 LAVANDERAS

SE SOLICITA UN PLANCHADOR experto en driles. Fomento Núm. 15-A, Luyanó.

113 OPERARIOS y APRENDICES

SE SOLICITAN DOS OPERARIOS carpinteros ebanistas de primera, para la fabricación de muebles finos. Lealtad 122, entre Reina y Salud.

114 AGENTES y VENDEDORES

GANE HASTA $2.00 DIARIOS, TEN- go trabajo para varias señoras y señoritas decentes, ganará buen sueldo si trabaja, informes: Neptuno 269 C entre Infanta y San Francisco.

SOLICITAMOS PERSONAS AMBOS sexos para vender directamente a consumidores, pagamos $10.00 semanal o comisión. Preguntar: Muralla 98, departamento No. 109 Sr. Martínez.

SOLICITAMOS VENDEDORES EN el interior de ambos sexos para la venta de los productos de perfumería y belleza marca DELITE de gran demanda. Mande un peso para el muestrario, CHARMY LABORATORIES, Apartado 558, Habana.

SOLICITO AGENTES ACTIVOS EN todos los pueblos para la representación exclusiva de artículos de fácil venta, gran calidad y consumo diario. Pida detalles y muestras gratis acompañando sello rojo para franqueo de muestras. V. Balbuena Empedrado 30, Habana.

AGENTES ACTIVOS, HABANA E interior de la República, solicitamos vendedores, artículos fácil venta, ganando magnífica comisión, por adelantado. Gorriarán y Michelena, edificio La Metropolitana, O-Reilly y Aguacate, departamento 808.

115 OFICINISTAS

SOLICITO TAQUIGRAFA, EN IN- glés y español, con experiencia, casa americana. Empleo permanente: $75.00 a $100.00. Beers. Plaza de La Catedral 16: M-7730.

SOLICITO UNA JOVEN QUE SEPA escribir en máquina, para auxiliar en oficina. Horas de trabajo: 8 a 11-1/2 a.m. y 2 a 3 p.m. Sueldo para empezar, $15.00. Diríjase a: J. García, Clasificados de DIARIO DE LA MARINA.

116 SOCIOS

OPORTUNIDAD UNICA — A SE- ñora, señorita o quien la represente. Entregaría caja negocio honesto establecido hace 9 años. Deseo ampliarlo. Capital necesario $3.000. Cuento punto y mejor clientela Habana. Escriba DIARIO MARINA, Sr. J. J. L. Departamento Anuncios.

PELUQUERA O PELUQUERO UR- gente para gerencia de una peluquería situada mejor lugar Habana, poco dinero. Pida informes M-3436.

DISPONGO DE CAPITAL PARA comprar industria, comercio o negocio práctico. Atenderé todas las iniciativas que me agraden. Discreción absoluta, den amplios detalles por escrito. J. R. R. Clasificados DIARIO DE LA MARINA.

SOCIO GRAN TINTORERIA ACEP- to por tener una bodega 60.00 trabajo semanal necesario persona honrada. Cuéllar, café Independencia.

SE SOLICITA PARA BUEN NEGO- cio un socio con dinero, que conozca el giro de Café Bailable. Informan en «California Bar». San Julio e Iglesias, entrada del Hipódromo Marianao.

117 SOLICITUDES VARIAS

SE SOLICITA UN ENCARGADO PA- ra una casa de inquilinato, con una habitación y $20.00 de sueldo; 150 pesos de garantía, en efectivo. La dueña: Prado 117.

MUJERES VARIAS SE SOLICITTAN a sueldo o comisión. Compañía de Perfumes Concha 3 letra B fondo de la Compañía Lechera.

NECESITO LIBROS USADOS DE todas clases, compro cualquier cantidad. Llame al teléfono M-9017 y voy inmediatamente. Librería Venecia Obispo 82, M-9017

SOLICITAMOS PERSONAS TENGAN libros usados M-4693. Vamos inmediatamente a domicilio, por lejos que sea. M-4693. Rogamos llame en horas laborables. M-4693. Pregunte por Salinas.

DISTRIBUIDORA DE REVISTAS AR- gentinas, en Panamá. Puente y Centro del Mundo, ofreciendo envíos rápidos a cualquier lugar. Vende más, y más rápidamente, quien vende primero. «La Propagandista». Apartado 619. Panamá.

SE OFRECEN

118 CRIADAS y CRIADOS

SE OFRECE CRIADA ESPAÑOLA para cuartos, o comedor con referencias, salgo a los repartos, duermo en el acomodo o para manejadora. Aguila 231 M-1149.

SE DESEA COLOCAR UN JAPONES para criado de mano, sabe servir a la rusa, es cumplidor. Llame por Pedro. Informes A-9814.

DESEA COLOCARSE UNA JOVEN española de criada de manos o de cuartos, sabe repasar bien la ropa, tiene buenas referencias de las casas donde ha trabajado. Informan: Gervasio 46 U-6436.

DESEA COLOCARSE JOVEN IN- glesa para los quehaceres de un matrimonio, criada de cuartos y lavar ropa fina. Tiene referencias. Telf. FO-3464.

SE DESEA COLOCAR UNA CRIADA para cuartos o comedor, también tiene referencias como buena manejadora. Paseo 8, F-3164.

DESEA COLOCARSE DOS JOVE- nes del campo, de criadas de cuartos o de manos, una de 16 años, otra de 18, muy trabajadoras y limpias con buenas referencias, Montoro y Bruzón bodega teléfono U-6606.

SE DESEA COLOCAR JOVEN DE color de criado de mano, tengo referencias. Teléfono M-4094.

SE DESEA COLOCAR UNA MUCHA cha española de criada de mano, es formal, trabajadora, y sabe cumplir con su obligación, de 15 en adelante Teléfono M-2304.

DESEA COLOCARSE JOVEN BLAN- ca del país en casa de matrimonio solo o corta familia, para ayudar quehaceres, tiene referencias. Llamar al teléfono F-6228.

SE OFRECE MUCHACHA ESPAÑOLA de criada de mano o de cuartos, sabe lavar y planchar ropa fina y zurcir tiene referencias, no menos de 15 pesos. teléfono M-5365 de 9 a 11 y de 1 a 5.

SE OFRECE UN JOVEN ESPAÑOL para criado mano, tiene referencias teléfono M-4767.

JOVEN CUBANO CON DIEZ AÑOS en España, desea trabajar en casa particular, de criado de manos o portero, es trabajador y tiene quién lo recomiende. Informes: Oficios 35. Teléfono M-3215.

SE DESEA COLOCAR UNA ESPA- ñola de mediana edad para criada de mano y tiene buenas referencias. Informan al Teléfono F-6178.

SE OFRECEN

118 CRIADAS y CRIADOS

SE OFRECE JOVEN PARDA CLARA del país, buena presencia, de criada de manos o de comedor; sirve a la rusa, prefiere el Vedado o repartos; tiene referencias. FO-1077.

SE OFRECE UNA JOVEN ESPAÑO- la, para criada de cuartos, comedor o manejadora. Tiene referencias y va a los repartos, si pagan viajes. Telf. F-3262.

SOLICITA EMPLEO HOMBRE DE buen carácter y cumplidor, cubano, de color, con familia cubana o extranjera como criado, entiende un poco inglés. Informan Teléfono M-4668.

SE OFRECE PARA SIRVIENTE DE casa particular joven español, honrado y formal, con buenas referencias de familias conocidas. Plancho ropa de caballeros, salgo fuera de la ciudad. Informes por el Teléfono F-5476.

DESEA COLOCARSE MUCHACHA española de criada de manos o de manejadora, es honrada, tiene referencias. Teléfono U-6693.

SE DESEA COLOCAR UN JOVEN para criado de manos, mensajero, dependiente o cualquier otro trabajo; sabe leer y escribir y sabe expresarse. Informan calle C y Calzada. La Dominica. Teléfono F-5775.

SE OFRECE CRIADO DE MANO, joven español, con referencias, de familias conocidas 3 a 4 años, acostumbrado al servicio fino, sin grandes pretensiones, plancha ropa de caballero. Informes por Teléfono F-5476.

UNA ESPAÑOLA DESEA COLOCAR- se para corta familia, para habitaciones, lleva tiempo en el país; sabe trabajar, no importa salir afuera. Informan Teléfono M-4229.

DESEA COLOCARSE UNA ESPAÑO- la de criada de cuartos o para comedor, tiene inmejorables referencias, sabe lavar y planchar ropa muy fina, de señora; menos de $20, no se molesten. Teléfonos: M-4653. M-3686.

DESEA COLOCARSE MUCHACHA española para cuartos o comedor o para manejadora, sabe lavar y planchar ropa fina, no le importa salir al campo como Varadero o San Miguel; tiene referencias. Teléfono M-3484.

SE OFRECE UNA MUCHACHA DE color, lo mismo para limpiar, que cocinar y manejar. Tiene referencias: F-5075.

SE DESEA COLOCAR UNA JOVEN española, para criada de mano, o locinar y limpiar a matrimonio solo. Tiene referencias. Informes: Telf. M-4612.

SE DESEA COLOCAR UNA MUCHA- cha española, para criada de habitaciones, sabe coser, o para comedor; si es corta familia, cocina y limpia. Tiene referencias. Informes: FO-2636.

DESEA COLOCARSE UNA ESPAÑO- la para criada de manos o cocinera, sabe cocinar muy bien, sabe hacer dulces. O cuartos; tiene referencias. M-2183.

SE SOLICITA PERSONA SERIA, joven o de mediana edad, para limpiar por horas; también una buena lavandera. Buen sueldo, 6 esq. a 9. La Sierra.

DESEA COLOCARSE UNA JOVEN española, de criada de manos o manejadora por horas. No menos de $15. Tiene buenas referencias. Tel. F-6240.

SE DESEA COLOCAR UNA JOVEN española para cuartos o comedor; sabe coser. FO-2828.

DESEA COLOCARSE UN JOVEN español para criado de manos, sin pretensiones y tiene muy buenas referencias. Informan FO-2331.

SE OFRECE MUCHACHA DE CO- lor para criada de mano o de cuartos o manejadora. Sra. Rodríguez I-3552.

DESEA COLOCARSE CRIADO DE mano español experimentado en todo servicio fino, sin pretensiones, trabajador y con esmeradas referencias de casas conocidas. Telf. M-1959

DESEA COLOCARSE HOMBRE mediana edad para portero, sereno, sirviente para limpieza oficinas, casa de departamentos, consultorio, o algo similar, sin pretensiones, y buenas referencias. Teléfono M-1959.

SE DESEA COLOCAR UNA SEÑO- ra de mediana edad de criada de mano o manejadora, tiene referencias. Telf. FO-1228.

SE DESEA COLOCAR UN CRIADO de mano con buenas referencias de buenas casas, sabe servir la mesa a la rusa. Llame al teléfono F-6275. Vedado

DESEA COLOCARSE MUCHACHA PA- ra criada de mano, no le importa cocinar y limpiar a un matrimonio solo, desea ganar de $12 a $15, en la misma otra por horas, teléfono F-6181 no sale del Vedado.

SE DESEA COLOCAR UNA JOVEN española para todo el servicio de un solo matrimonio; también se coloca de cocinera. Dirección: Oficios número 11, esquina a Muralla, bodega.

SE OFRECE UN CRIADO DE MANO para la limpieza de casa particular, sirve mesa y también riega jardín; buenas referencias. Informa, Herrera 5ta., 110, esquina 10, Vedado. F-3019.

SE DESEA COLOCAR UN JOVEN español, de criado de mano o jardinero, sabe servir a la rusa, tiene referencias de casas que ha trabajado. Teléfono F-2626.

JOVEN CUBANA DESEA COLOCAR- se para criada de mano o manejadora; tiene referencias. Teléf. A-6264. Duerme en la colocación.

JAPONES JOVEN, DESEA COLO- carse para criado de mano, sabe bien su trabajo y sin pretensiones; tiene buena recomendación. Teléfono A-9814.

SE DESEA COLOCAR UNA MUCHA- cha española, de criada de mano o de cuartos, es formal y trabajadora. Tiene referencias. Telf. I-6112.

SE DESEA COLOCAR UNA JOVEN española para la limpieza, lleva tiempo en el país, sabe su obligación no se coloca menos de 15 pesos o 12, menos no molesten en llamarme. Teléfono M-5354 Cerro.

SE DESEA COLOCAR UN JOVEN español de criado en casa formal no tiene pretensiones. Referencias las que quieran, para tratar solamente por la tarde por estar trabajando todavía. Informes al Telf. FO-2255.

119 COCINERAS y COCINEROS

SE OFRECE COCINERO REPOSTE- ro del campo. No le importa salir fuera de la Habana. Telf M-4611.

SE OFRECE UNA BUENA COCINE- ra de color, de mediana edad, entiende algo de repostería. Tiene buenas referencias. No duerme en la colocación. A-6782.

SE OFRECE PARA IR A UNA PLA- ya o finca cocinera española, sabe repostería, variar y disponer es seria y muy limpia. Teléfono M-6555. Tintorería.

SE DESEA COLOCAR EN CASA

particular, un buen maestro cocinero y repostero, joven chino cocina a la criolla, española y francesa, muy limpio y sabe cumplir con su obligación. Tiene recomendaciones. Manrique 102 y 104. Teléfono M-9164.

SE DESEA COLOCAR UNA BUENA cocinera a la criolla y americana, con buenas referencias y cumplidora. Paseo 8, F-3164.

SE OFRECE COCINERA REPOS- tera cocina a la criolla y española seria y trabajadora, ayuda algo la limpieza pero no cocina y limpia; menos de 15 pesos no moleste. M-4456 Apodaca 12.

SE OFRECE UNA MUCHACHA PA- ra cocinar, limpiar o manejar. Sabe repostería. Informan Baños No. 63 entre 23 y 25.

SE OFRECE BUENA COCINERA ES- pañola, mediana edad; sabe muy bien la cocina criolla y española, hace dulces, es limpia y cumplidora; tiene referencias y está acostumbrada a trabajar en buenas casas; si no pagan $18-20 no moleste. M-4022.

SE OFRECEN

119 COCINERAS y COCINEROS

SE OFRECE SUPERIOR COCINERA, repostera de color va a repartos, prefiere dormir fuera; otra criada fina, sabe coser algo y lavar muy bien Ambas referencias inmejorables. Telf. M-7122

SE DESEA COLOCAR UNA JOVEN de color para cocinar, tiene muy buenas referencias Teléfono F-6244. Vedado.

SE DESEA COLOCAR COCINERA repostera española de mediana edad para cocinar solamente; no menos de $15.00. Reunión No. 12. Tel. M-9609.

DESEA COLOCARSE UNA SEÑORA peninsular para cocinar y limpiar, para corta familia; tiene referencias. Menos de $15 no se coloca. Dirección: Angeles No. 12. Teléfono M-3077.

SE DESEA COLOCAR UNA SEÑORA española para cocinar y ayudar un poco a la limpieza, si es corta familia; no menos de quince pesos. A-9873.

UN CHINO JOVEN, COCINERO Y repostero, desea colocarse; cocina a la española y criolla, es muy limpio y siempre cumple con su obligación. Llame al Teléfono I-7210.

SE DESEA COLOCAR UNA ESPA- ñola, sólo para cocinar, es práctica. Tiene buenas referencias, de tiempo y no duerme en la colocación. Informes: Salud 153, entre Farqués González y Santiago.

DESEA COLOCARSE UNA JOVEN del país, para cocinar o para criada de manos o de cuartos; tiene buenas referencias. Llame al F-6014.

SE DESEA COLOCAR UNA MUCHA- cha del país para cocinar o limpiar, duerme en la colocación y tiene referencias, no moleste por menos de 12 a 15 pesos. F-6135.

SE OFRECE UNA COCINERA Y RE- postera, española. Tiene buenas referencias y prefiere dormir en su casa. No se coloca menos de 20 pesos. Telf. M-4203.

SE DESEA COLOCAR UNA MUCHA- cha de color, para cocinar, limpiar o atender señora sola. No se coloca menos de $15.00. Telf. F-4908.

SE DESEA COLOCAR UNA SEÑORA española de mediana edad, para cocinar y una muchacha joven para limpiar. F-7232.

SE DESEA COLOCAR, UNA PARA cocinar; otra para el servicio de manos; prefieren juntas. Las dos, de color. Informan Teléfono F-3349.

SE DESEA COLOCAR UN JOVEN chino cocinero y repostero, cocina criolla y española con referencias. Informan Telf. F-6134.

DESEA COLOCARSE UNA SRA. de color de cocinera, sabe cocinar y hacer dulces, sueldo no menos de 20 pesos, tiene referencias: U-2922.

SE DESEA COLOCAR UNA SEÑORA para cocinar y ayudar algo en la limpieza o lavar en su casa o una limpieza por horas con referencias teléfono F-6107.

SE DESEA COLOCAR UNA SEÑO- ra española de mediana edad para cocinar corta familia, no duerme en la colocación, menos de $15 no se coloca. Teléfono FO-2750.

SE DESEA COLOCAR UN COCINE- ro blanco, sin familia, duerme en la colocación, tiene referencias. No le importa salir fuera, no tiene pretensiones. Teléfono U-6830.

SE DESEA COLOCAR UNA COCI- nera de color, de 30 años de edad, del campo. Entiende de repostería y sabe cumplir con su obligación. Tiene referencias y no duerme en la colocación. Telf. F-3164.

SE DESEA COLOCAR UNA SEÑO- ra de mediana edad, de color, para cocinar. Sueldo: 15 pesos. Informes: Soledad 18. Telf. U-6058.

SE SOLICITA COCINERA BLANCA, o parda, que ayude a los quehaceres de la casa, que sea dispuesta y tenga referencias; tres de familia; se prefiere que duerma en la colocación. Sueldo, $15.00. San Rafael 14-1/2. Departamento 204.

SE DESEA COLOCAR UNA BUENA cocinera de color, no duerme en la casa, para cocinar solo. Sueldo: $15. M-4611.

DESEA COLOCARSE COCINERO DE color, mediana edad, dominicano, con familia americana o cubana, sabe cocinar bien criolla y americana, tiene referencias. Informan FO-2651

SE DESEA COLOCAR UNA REAL cocinera repostera también tiene referencias como buena lavandera. teléfono F-3164.

SE OFRECE UN COCINERO RE- postero mediana edad sin pretensiones casa particular o comercio, cocina española, francesa y americana, sale al campo, tiene buenas referencias, teléfono M-5172. Villegas y Lamparilla, bodega.

120 MANEJADORAS

SE DESEA COLOCAR UNA MUCHA- cha inglesa, que habla bien el castellano, para manejadora de niños chicos, o bien para sirvienta de cuartos. Es limpia y cumplidora de su obligación, con excelentes recomendación. En la misma, una cocinera y repostera. Telf. F-6120. Luisa.

SE DESEA COLOCAR UNA MUCHA- cha para manejadora o limpieza. Tiene referencias y duerme en la colocación. Desea ganar buen sueldo. Telf. A-8497.

106 CRIANDERAS

SE OFRECE UNA ESPAÑOLA, PA- ra criandera, sana y buena lechera. Informes: F-3162.

124 LAVANDERAS-LAVANDEROS

SE DESEA COLOCAR UNA ESPA- ñola de 35 años, de lavandera; lava a máquina y plancha con cualquier plancha, tiene referencias de donde trabajó y no se coloca menos de $20. Va a repartos si se le pagan los viajes y se coloca para cocinar y limpiar, a matrimonio solo. Teléf. U-3980

125 CHOFERES

SE DESEA COLOCAR UN CHOFER de color sin pretensiones, tiene referencias. Informes El Sol F-6050.

SE OFRECE CHAUFFEUR DE CO- lor, con referencias, joven, sin pretensiones o también para criado, salgo a cualquier lugar informan Telf. M-1149 Aguila 231.

SE OFRECE BUEN CHAUFFEUR ME cánico español con 14 años de servicio particular, maneja toda clase de máquinas, serio, cumplidor, buena presencia, y tiene buenas referencias Informes en el teléfono F-7422.

DESEA COLOCARSE UN BUEN chauffeur experto en toda clase de máquinas y mecánica, sin pretensiones, y con esmeradas referencias de buenas casas. Telf. M-1959.

CHOFFER ESPAÑOL SOLICITA CA- sa particular con referencias de las mismas. Telf. F-2528.

SE DESEA COLOCAR UN CHOFER joven, blanco, cubano, para casa particular o de comercio. Tiene referencias: FO-2766. B. Mestre.

SE OFRECE UN JOVEN CUBANO para chauffeur es mecánico con buenas referencias. Enrique Cardona López. Informes: Sol núm. 4: M-4355 y M-8118.

129 OFICINISTAS

DESEA COLOCARSE EXPERTA ME canógrafa para oficina o casa comercial, con mucha práctica sabe inglés, lo mismo se coloca para dependienta. Telefonista. Consultario. Tiene referencias. Teléfono M-1959.

OFRECESE JOVEN CUBANO AM- plia educación, taqui-mecanógrafo corresponsal, tenedor de libros, con ciertos conocimientos inglés, para oficina, bufete o secretaría particular, en Habana o interior. No pretensiones. Inmejorables referencias. Dirigirse: Ramón Tamargo. M. Torres 13 (altos) Habana.

SE OFRECE CUBANO DE MEDIA- na edad sin pretensiones, con referencias, buena letra, contabilidad y mecanografía. Informes Telf. U-1695 de 10 a 12 a.m.

M.E.C.D. 2016

AYER, MIENTRAS SE CASABA EN FRANCIA EL EX REY INGLES, HOY DUQUE DE WINDSOR, TODA LA FAMILIA REAL PERMANECIA RECOGIDA EN SUS PALACIOS

Especial para el DIARIO DE LA MARINA

Hace breves días el presidente Roosevelt dirigió un interesante e importante mensaje al Congreso, el cual, ahora que las cuestiones azucareras están paralizadas aquí, merece algún comentario, porque dicho mensaje toca un problema de enorme trascendencia también en Cuba: la adecuada protección legal a las clases trabajadoras.

«Ha llegado el momento —dice Roosevelt a los congresistas— de adoptar nuevas medidas para extender las fronteras del progreso social. Esas medidas, iniciadas por la rama legislativa del gobierno, administradas por el Ejecutivo y sostenidas por la rama judicial, están comprendidas dentro de los preceptos y de los propósitos de la Constitución, y reciben, sin dudas de ningún género, la aprobación de los electores.

«La abrumadora mayoría de nuestra población —agrega el Presidente— gana el pan de cada día en la agricultura o en la industria. Un tercio de nuestra población, la abrumadora mayoría del cual está en la agricultura o en la industria, está mal alimentada, mal vestida y mal alojada.

«La abrumadora mayoría de la nación se impacienta con la pequeña minoría que vocifera que hemos vuelto a la prosperidad, que los salarios son buenos, que los precios de las cosechas son altos y que el gobierno debe tomarse unas vacaciones.

«La verdad del asunto, por supuesto, es que los expositores de la teoría de que debe fiarse a la iniciativa privada el remedio para esos profundos males nacionales, desean, en la mayoría de los casos, mejorar la suerte de la humanidad. Pero por bien intencionados que sean, se quedan cortos por las cuatro evidentes razones siguientes: primero, ellos ven el problema desde el punto de vista de sus propios negocios; segundo, lo ven, igualmente, desde el punto de vista de su propia localidad o región; tercero, no pueden obrar unánimemente porque carecen de una organización para ponerse de acuerdo ellos mismos; y finalmente, no tienen medios de hacer entrar en línea a la inevitable minoría de explotadores dentro de sus propias filas.

«Por lejos que vayamos en la admisión de la innata decencia de la pequeña minoría primeramente mencionada, la historia de la nación prueba que el progreso social ha sido combatido por ella muy frecuentemente. La realidad es que se ha avanzado de una manera efectiva sólo mediante la aprobación de leyes por las asambleas legislativas de los Estados o por el Congreso nacional.

Hoy, vosotros, congresistas, y yo mismo, estamos obligados a dar nuevos pasos para subsanar la deficiencia en el poder adquisitivo de los trabajadores en el campo de la industria, y para mejorar y estabilizar los mercados para los productos de la agricultura. Ambos asuntos van mano a mano. Cada cual depende de la efectividad del otro; ambos operando simultáneamente abrirán nuevas salidas para el capital productivo.

«La nación, ricamente dotada con recursos naturales, y con una población capaz e industriosa, debe ser hábil para encontrar medios y arbitrios de asegurarle a todo hombre o mujer físicamente apto para el trabajo, un adecuado salario para una adecuada jornada diaria de labor.

«Un democracia capaz de sostenerse y de respetarse así misma, no puede encontrar justificación para que se mantengan el trabajo del niño, los salarios de explotación y la jornada de labor más larga de lo razonable y justo.

«Los hombres de negocios inteligentes e ilustrados, se convencen más cada día de que la rivalidad no debe ser causa de males de carácter social, los cuales reaccionan desfavorablemente, de una manera inevitable, sobre las ganancias de los propios negocios. Todos excepto el reaccionario sin esperanza, hemos de convenir en que para conservar nuestros recursos primarios de poder humano, representados por nuestra población, el gobierno debe ejercer algún control sobre la jornada máxima de trabajo, el salario mínimo, el mal social del trabajo de los niños y la explotación de los trabajadores carentes de organización.»

A base de los principios expuestos en los párafos que he traducido libremente, el presidente Roosevelt ha sometido al Congreso un proyecto de ley prohijado en el Senado y la Cámara por legisladores partidarios de la Administración. Expondré, en una próxima crónica, las líneas generales del mismo, porque creo que lo que en Cuba no se haya hecho ya en el sentido indicado, debiera hacerse sin demora.

DIPLOMATICUS.

Junio 1o., 1937.

ITALIA ESPERA VOLVER A COOPERAR CON EL COMITE DE CONTROL Y DICE, QUE POR AHORA, NO ENVIARA MAS TROPAS

Benito Mussolini dió ayer una gran manifestación del poderío italiano a su visitante el mariscal Blomberg

Se cree en Roma que la estrategia franco-inglesa sobre la guerra española tiene por objeto separar a Alemania de Italia, debilitando el frente común de Estados fascistas

Por JOHN WHITAKER
(Del Herald-Tribune)

ROMA, Junio 3. — En busca urgente de una política fascista común en la situación española, Italia hizo hoy, todo lo posible, para impresionar al mariscal de campo, Werner von Blomberg, con el poderío de la aviación italiana y el vigor de la juventud.

Señalando en la costa un puerto imaginario, lleno de barcos rusos, Mussolini dió órdenes a sus aviadores para que arrojaran proyectiles de una tonelada en el mar, aniquilando así al enemigo.

Mussolini también colocó a Blomberg en el segundo asiento del piloto de su propio avión de bombardeo y con sus manos en el timón realizó un corto vuelo. Más tarde, Mussolini le ofreció al ministro de la Guerra germano, el espectáculo de diez mil jóvenes atletas en el Forum de Mussolini.

Aparentemente, estas actividades no le dejaron tiempo a Mussolini y a su ministro de Relaciones, Ciano, para contestar las sugerencias inglesas al efecto de extender las zonas de seguridad de los barcos dedicados a la patrulla internacional alrededor de España y para consultar en caso de otros incidentes.

El Buró de Prensa aun carecía esta noche de informes sobre esos asuntos. Ciano, empero, ha tenido tiempo para asegurarles consistentemente a los embajadores desde el sábado, que Italia espera volver a cooperar en el sistema de control y que por ahora no embarcará más tropas. Aun no ha definido él las condiciones en que Italia volverá a participar en el Comité de neutralidad.

No obstante las seguridades formales que se le han dado aquí a los representantes de otras potencias, la prensa italiana continúa manteniendo el mismo tono que adoptó en los días que comenzaron la guerra de Etiopía. Una segunda lista de bajas italianas en España, esta vez de 27 soldados que perecieron en acción, cuando los nacionalistas capturaron a Málaga, fué publicada aquí, hoy. Fueron comparados con muertos en Etiopía, diciéndose que luchaban por esos mismos ideales.

También le dió inusitada importancia a la llegada a Nápoles de 500 soldados italianos heridos «en la última batalla en el frente de Madrid». La prensa les rindió homenaje por «la sangre que tan generosamente habían vertido».

La estrategia franco-inglesa en la actual fase de la situación española se ha diafanizado ahora, según se dice en algunos círculos italianos que creen discernir un esfuerzo de París y Londres para separar a Alemania de Italia, debilitando así el frente común de los Estados fascistas. Alemania e Italia desean tanto conquistarse la buena voluntad de Inglaterra, que a veces sospechan una de la otra. Los italianos dicen que cualquier esfuerzo a separarlos está destinado a un fracaso.

En algunos círculos diplomáticos se acepta esa teoría. Dicen que Francia e Inglaterra en lugar de protestar del bombardeo de Almería por Alemania, han optado por emular el «realismo fascista» y tratar de poner en juego un país fascista contra el otro para así separarlos y obviar toda acción conjunta.

SE ANUNCIAN CAMBIOS EN EL SERVICIO CONSULAR DE LOS ESTADOS UNIDOS

WASHINGTON, junio 3. (AP). Personas informadas decían hoy que el Departamento de Estado realizará pronto una serie de cambios en el servicio consular.

Agrégase que Emil Sauer, cónsul general en Río de Janeiro, será trasladado a Frankfort, Alemania, y que William C. Durdett, destinado en Buenos Aires, lo será a Río de Janeiro.

Monnett B. Davis, cónsul general en Singapore, pasará a ocupar la vacante de Buenos Aires.

LA PRIMERA VISITA DE UNA EXPLORADORA

Apenas pudo levantarse de su silla de ruedas, en la que yacía desde el accidente aéreo en que perdió la vida su esposo, la célebre exploradora Sra. Martin Johnson, va a divertirse alimentando al tigre del jardín zoológico de Duluth, Minnesota.

La Gran Bretaña ha propuesto un programa de tres puntos para obtener el reingreso de Alemania e Italia en el Comité de Neutralidad en la guerra española

Doce proyectiles de la artillería de grueso calibre de las fuerzas nacionalistas, por lo menos, cayeron ayer en el corazón de Madrid, al contestar al fuego gobiernista

LONDRES, junio 3. (AP.) — La Gran Bretaña sometió hoy un programa de tres puntos con el fin de atraer a Italia y a Alemania nuevamente al seno del Comité de neutralidad.

Su proposición, enviada a Francia, Alemania e Italia, contiene lo siguiente:

Primero: El establecimiento de zonas de seguridad para los buques neutrales en aguas españolas.

Segundo: Que se pida a los gobiernos nacionalista de Burgos y socialistas de Valencia garantías de protección para los buques de guerra de las potencias que realizan el servicio de vigilancia.

Tercero: Que la Gran Bretaña, Italia y Alemania conferencien inmediatamente que un buque de guerra sea atacado.

Italia y Alemania abandonaron el Comité después que los aeroplanos del gobierno de Valencia bombardearon el «Deutschland» matando a 26 tripulantes.

El crucero alemán «Deutschland» y dos destroyers alemanes, cruzaron Gibraltar, en dirección al Atlántico

GIBRALTAR, junio 3. (AP.) — El crucero alemán «Deutschland», que fué bombardeado el sábado último por dos aeroplanos del gobierno de Valencia, pasó hoy por el estrecho de Gibraltar, rumbo al Oeste, al Atlántico, en compañía de dos destroyers alemanes.

El «Deutschland» entró en Gibraltar el domingo para dejar a los heridos. Después siguió viaje al Atlántico con órdenes, según se creía, de retornar a Alemania, pero a las pocas horas viró en redondo y se internó en el Mediterráneo.

Doce proyectiles de la artillería nacionalista, que contestaba al fuego de las baterías del gobierno, cayeron anoche en el centro de Madrid

MADRID, junio 3. (AP.)—Por lo menos doce proyectiles de la artillería nacionalista cayeron anoche en el corazón de Madrid cuando las baterías enemigas contestaban al fuego que hacían los cañones del gobierno sobre las posiciones de los alrededores de la capital.

Los proyectiles pasaron por encima de la Puerta del Sol e hicieron explosión algunos segundos más tarde cerca de la Plaza de la Cibeles.

Por el momento no se ha logrado obtener noticias acerca del número de víctimas de este bombardeo.

Se han colocado megáfonos sobre los parapetos nacionalistas para hacer llegar a los rojos notas nacionales

Han fallecido otros dos de los tripulantes del vapor alemán «Deutschland» bombardeado por los aviones rojos. Dicho barco pasó por Punta Europa con dirección a Cádiz

MADRID, junio 3. (Havas).—Declara el alcalde de esta ciudad que están llegando a esta capital los camiones que componen el convoi de 117 autos transportes que traen víveres y 24 más que conducen carnes congeladas.

Dan las noticias nacionalistas a los rojos

PONTEVEDRA, junio 3. (Havas).—La Radio Pontevedra anuncia hoy, que se han colocado megáfonos sobre los parapetos de las trincheras nacionalistas para hacer llegar al adversario las noticias nacionales; los republicanos respondieron en los primeros momentos con descargas de ametralladoras, pero al fin se calmaron, prorrumpiendo en aplausos.

Se dirige a Cádiz el «Deutschland»

GILBRATAR, junio 3. (Havas).—El crucero alemán, «Deutschland», escoltado por dos contratorpederos alemanes, pasó esta tarde por Punta Europa, creyéndose que se dirige a Cádiz.

Mueren otros dos tripulantes del «Deutschland», en Ibiza

BERLIN, junio 3. (Havas).— Comunícase que han muerto en Ibiza, otros dos tripulantes del «Deutschland», con los cuales el número total de muertos es de 27.

Exhortación en favor de los niños vascos

PARIS, junio 3. (Havas).—El órgano oficial de la Diocesis de París, «La Semaine Religieuse», publica la carta pastoral que procede del Cardenal Arzobispo de París, Verdier, relativa a los niños evacuados de Bilbao. Informa que los chicos que en número de varios millares han salido para Francia, Bélgica e Inglaterra, merecen la protección de la Iglesia, «porque esos pequeñuelos son retoños del árbol de la Cristiandad».

El Cardenal Arzobispo de París, demanda a todos los fieles que ayuden a los obispos en «dar el pan del alma y del cuerpo a estos niños».

El Gobierno de Valencia entiende que Italia y Alemania no cumplieron imparcialmente su misión de control

Los dirigentes rojos españoles enviaron ayer al Comité de no Intervención de Londres, una nota haciéndole saber su posición respecto al bombardeo de la plaza de Almería

VALENCIA, junio 3. (Por James Minifie, del «Herald Tribune»).—El Gobierno español envió hoy al Comité de no intervención de Londres, una enérgica nota haciéndole saber su posición definitiva en el bombardeo de Almería, el pasado lunes, por los buques de guerra alemanes. Dicho documento, antes de ser enviado, fué cuidadosamente examinado por el ministerio de aquí en recientes sesiones.

La cortesía diplomática impidió que se obtuviese información alguna sobre los detalles de la nota esta noche. El texto será hecho público mañana. Hay, sin embargo, buenas razones para creer que el Gobierno español considera que el bombardeo de Almería es un acto de agresión y que debe de descalificarse al agresor de ejercer más supervisión en las costas españolas como nación participante en el control naval.

El Gobierno español ha sostenido desde hace tiempo que Alemania e Italia no estaban cumpliendo imparcialmente la tarea a ellas encomendada, sino que por el contrario, estaban ayudando a los nacionalistas en las islas Baleares o, al menos, Bilbao, hace una semana.

suministrándoles informes y posiblemente ayuda más importante.

El que Francia también admite que los buques italos y alemanes hayan dado información a los nacionales sobre el cruce de buques, lo indica la ruta tomada hoy por el avión comercial francés que presta servicio entre Barcelona y Valencia. Durante todo el viaje de hoy, ese avión trimotor siguió la línea de la costa a una altura de menos de cien pies. Ordinariamente, el avión vuela mar adentro y a unos tres o cuatro mil pies de altura.

Tan bajo voló, que a veces pareció rozar las copas de los árboles, y una vez tuvo que desviarse rápidamente para evitar chocar contra unos altos eucaliptus. Indudablemente que la intención de los funcionarios franceses es evitar que el avión sea visto por los barcos alemanes o italianos que puedan estar en la vecindad. Francia no tiene deseo de que se repita de nuevo un incidente parecido al ocurrido cuando los aviones nacionalistas derribaron a un avión de pasajeros francés cerca de

ALFRED SMITH REGRESO DE ROMA SIN HABER PODIDO HABLAR CON B. MUSSOLINI

FLORENCIA, Italia, junio 3 (AP).—El ex Gobernador Alfred E Smith, de Nueva York, llegó hoy a esta ciudad procedente de Roma, sin haber podido ver al primer ministro Mussolini.

Se había preparado una andiencia de Smith con el Duce, pero los acontecimientos últimamente ocurridos en España fueron causa de que el jefe de Gobierno suspendiera todas las audiencias para consagrarsu su atención a los incidentes.

Smith se propone permanecer aquí varios días, regresando a Roma en el caso de que sea posible todavía ver a Mussolini.

SE REUNIO EN GINEBRA LA CONFERENCIA DEL TRABAJO Y ELIGIO SU PRESIDENTE

GINEBRA, junio 3. (AP).—La conferencia internacional del trabajo inauguró hoy sus sesiones en esta ciudad con la elección de Sean Lemass, Ministro de Industria y Comercio del Estado Libre de Irlanda, para presidente.

Lemass fué propuesto por Edwad F. Mc Grady, jefe de la delegación de los Estados Unidos.

Un multimillonario latino visita a sus padres en B. Aires

NUEVA YORK, junio 3. (AP.)—Arturo Ramos, el latino multimillonario de Manhattan, partió el lunes de esta ciudad en su biplano amarillo y azul, según manifestaron hoy sus amigos, con el fin de hacer una visita a sus padres, que residen en Buenos Aires.

Simultáneamente se recibió desde la Habana la noticia de que él y su compañero de vuelo, el doctor Samuel Bosch, de Nueva York, después de una breve escala allí, habían partido para Port au Prince, Haití, al objeto de realizar la tercera etapa del viaje. La primera la hicieron en Miami, Florida.

Los funcionarios del aeródromo de North Beach dijeron que la partida desde esta ciudad se había demorado dos semanas a causa de una avería que recibió el biplano al aterrizar después de unas pruebas.

Ramos se divorció en 1935 de Millicent Rogers, hija del difunto millonario americano Henry Huddleston Rogers, esposa que fué también del Conde Salm von Hoogstraeten.

Los amigos dicen que proyecta hacer el viaje redondo a Buenos Aires en un mes.

Se hizo público el pacto de Oslo entre varios países

Toman parte Bélgica, Países Bajos, Luxemburgo, Finlandia, Dinamarca, Suecia y Noruega

LA HAYA, Junio 3. (H.T.). — El texto reciente del convenio entre las potencias de Oslo publicado hoy, con firma el boceto general, previamente hecho público.

Las naciones de Oslo son Bélgica, los Países Bajos, Luxemburgo, Finlandia, Dinamarca, Suecia y Noruega.

Comentando sobre el alcance del convenio, el delegado holandés, quien presidió la conferencia, dijo que se publicaba el tratado para hacer ver que éste no era de carácter secreto. Dijo que fué necesario vencer grandes obstáculos, pues las barreras económicas de los distintos países signatarios, eran de carácter marcadamente divergentes.

El delegado subrayó el hecho de que las potencias de Oslo no formaban un bloque económico, sino que deseaban darle al mundo un ejemplo económico y que no esperaban grandes beneficios inmediatos del convenio, pues todas las partes habían tenido que otorgar importantes concesiones.

Las naciones de Oslo celebrarán otro mitin en Copenhagen en el mes de octubre.

En Madrid ha fallecido el padre de José María Calvo Sotelo, el que había sido Magistrado del Supremo

En Francia se recibió ayer la nota de la Gran Bretaña en relación con la seguridad de los barcos de guerra que se hallan vigilando las costas de España por el Comité Neutral

HENDAYA, junio 3. (Havas).— Quince marineros holandeses de un vapor de esa bandera que fué hundido hace dos meses frente a España, han sido de nuevo conducidos a la frontera. Después del hundimiento permanecieron en territorio nacionalista, siendo traídos hoy a Hendaya. Partieron más tarde hacia Bayona, en donde embarcarán.

Hull no hace más gestiones

WASHINGTON, junio 3. (Havas).— El Secretario de Estado, Hull, declaró hoy a los representantes de la prensa que no tiene el propósito de entablar nuevas negociaciones acerca de los incidentes entre el Reich y España.

Interrogado por los periodistas acerca de la posibilidad de una gestión similar ante la embajada italiana, expuso que no tenía esa intención.

Francia recibió la nota de Inglaterra

PARIS, junio 3. (Havas).—Se confirma en los centro oficiales que la Embajada de la Gran Bretaña entregó al Quai d-Orsay una nota del gobierno inglés respecto a la seguridad de los barcos de guerra que vigilan las costas españolas; en el documento expónese el parecer de la Gran Bretaña en el problema y se pide a la vez al de Francia, que exponga el suyo. Se sabe que se ha efectuado una gestión similar en Berlín y Roma.

El envío de esta nota señala que las pláticas internacionales posteriores al bombardeo del «Deutschland» y las represalias de Almería entran en la fase propiamente dicha de las negociaciones.

Dentro de unos días, el gobierno de París, enunciará su parecer en conversaciones directas con los representantes de la Gran Bretaña.

Murió el padre de Calvo Sotelo

SALAMANCA, junio 3. (Havas).— Se anuncia que en Madrid, ha fallecido el padre de F. José Calvo Sotelo, que había sido magistrado del Tribunal Supremo de la nación.

En Vitoria murió el suegro de D. José María Gil Robles, apellidado Delgado; era alto funcionario del Consejo de Estado.

ACUSAN EN RUSIA A LOS FRACASADOS BUSCADORES DE PETROLEO EN SIBERIA

MOSCU, junio 3. (AP.).—El trust geológico de Siberia denunció hoy, a las personas que, cumpliendo órdenes de J. N. Drobnis, gastaron un millón 300,000 rublos en perforar dos pozos, donde no fué posible hallar petróleo. Drobnis fué convicto en el mes de enero del delito de traición, y ejecutado después.

De acuerdo con las leyes francesas, casó a los contrayentes el alcalde de Monts, M. Mercier, ante testigos

La ceremonia religiosa, con arreglo al rito anglicano, fué desempeñada por el Pastor de ese credo, Reverendo Jardine, el cual prescindió de la oposición de su Iglesia al acto

MONTS, Francia, junio 3. (AP).—Eduardo de Inglaterra y Mrs. Wallis Warfield, contrajeron matrimonio hoy, en el antiguo castillo de Cande, partiendo después de la ceremonia para Austria, donde pasarán la luna de miel.

Dos sencillos servicios unieron a la pareja, cuyo idilio fué causa de grave debate acerca de los derechos constitucionales del monarca y motivó la decisión de Eduardo, de abandonar el trono de sus antepasados para no abandonar a «su reina».

El Alcalde de Monts, Charles Mercier, tuvo a su cargo la ceremonia civil, de acuerdo con las leyes francesas, a presencia de los testigos.

El pastor anglicano que ha ignorado la oposición de la Iglesia de Inglaterra a las nuevas nupcias de la dos veces divorciada Mrs. Warfield, ofició en la parte religiosa. Fué este el Rev. R. Anderson Jardine, Vicario de la iglesia de St. Paul, en Darlington, Inglaterra.

El servicio civil comenzó a las 11:42 de la mañana y a las 11:47 Mrs. Warfield era Duquesa de Windsor. Los servicios religiosos se efectuaron en el saloncito de musica del Chateau a presencia de 38 personas, entre las cuales se hallaba el corresponsal, y terminaron a las 12.14 de la tarde.

Después el Duque, que mostraba señales de excitación, y su vivaz esposa se volvieron para recibir las felicitaciones de sus amigos, que brindaron por su felicidad con champagne.

Ahora comenzarán una nueva vida y buscarán la felicidad como simples ciudadanos en el bello castillo de Wasserleonburg, en Austria, donde el Duque estuvo de visita antes de venir a Cande.

En un coche privado unido al tren de Austria, realizan el viaje. Salieron del castillo a las 6:25 de la tarde en un automóvil para coger el tren, saludando la Duquesa de Windsor con su pañuelos a las gentes que se habían reunido junto a las puertas de la mansión.

La realeza inglesa estuvo ausente en la ceremonia nupcial del hombre que fué Rey de la Gran Bretaña y Emperador de la India. El Gobierno británico se ha negado a reconocer oficialmente tal unión.

La augusta madre de Eduardo la Reina María; su hermano el Rey Jorge VI y toda la real familia permanecieron encerrados en sus palacios.

El Primer Ministro Neville Chamberlain guardó significativo silencio cuando un miembro laborista preguntó en la Cámara de los Comunes, si podían enviarse felicitaciones a los recién casados.

La prensa de Londres, dedicó sus críticas editoriales a la Iglesia Anglicana por su falta de «caridad cristiana», negándose a sancionar el matrimonio del en otro tiempo rey soltero.

Pero nada de ésto impidió que reinara la alegria en el interior del castillo de Cande, residencia de Mr. Charles Bedeaux y su esposa, de Nueva York.

Ocurrieron dos incidentes inesperados. El Alcalde Mercier se olvidó de llevar el «Libro de familia» que contiene consejos acerca de la crianza y educación de los hijos, y tuvo que volver a su residencia después de haber comenzado la ceremonia.

El famoso organista francés Marcel Dupré ejecutó la vigésima nona cantata de Bach, el Cánon en sí menor de Schumann y el preludio y fuga en sol menor durante la ceremonia civil.

El regalo de boda del novio a Mrs. Warfield, según han podido saber los amigos, consistió en algo magnífico y rea una diadema de diamantes.

En compañía de otros cuatro periodistas penetró en el salón, diez minutos antes de que llegara el Duque, quien charló brevemente con William Cumming Graham, cónsul inglés en Nantes, acerca de las amistades comunes en Suramérica. Graham estuvo en otro tiempo al servicio de su gobierno en el Ecuador.

Después hizo su entrada en el salón la novia, que vestía un traje de seda color «azul Wallis», que es el favorito del Duque. Llevaba en el cuello un broche de diamantes y zafiros y en la muñeca del brazo izquierdo un brazalete de diamantes y zafiros también.

Mrs. D. B. Merryman, de Washington, tía de la novia, que estuvo con ella durante la residencia de Mrs. Warfield en Londres, después de obtener el divorcio de Ernest Aldrich Simpson el otoño pasado, era la única pariente que asistió a la boda.

En el saloncito estaban Herman L. Rogers, íntimo amigo de los novios; el prefecto Vernet del departamento de Indre et Loire, y M. Bernard, de la policía secreta.

Cuatro sillas para la novia, el novio, Rogers y el comandante Edward Dudley Metcalfe, padrino del Duque fueron colocadas ante la mesa, que había sido cubierta con un paño amarillo oscuro y grandes jarrones de flores.

Las paredes del viejo salón, que ha visto pasar varios siglos, estaban cubiertas de tela rojo oscuro, con tres cuadros de caballos y un gran lienzo al óleo de la Resurrección sobre ellos. Una cadena de cintas con los colores de la bandera americana iba de un ramo a otro de flores en la mesa.

Un gran bouquet de peonias había sido colocado sobre la chimenea en el lado sur de la habitación, que tiene 40 pies de largo por 20 de ancho. Una tercera mesa situada bajo una ventana tenia bouquets de flores rojas, azules, amarillas y blancas. Las alfombras eran pequeñas y rojas con dibujos verdes y azules.

El doctor Mercier, que es algo corto de vista, y de unos 46 años de edad, provisto de unos grandes bigotes y de espejuelos, se mostraba afable pero nervioso dentro de su uniforme.

Rápidamente ofició en la ceremonia civil, informando a la nueva Duquesa que debe obediencia a su esposo y a éste que debe proveer a la satisfacción de las necesidades de la Duquesa.

Novio y novia contestaron con un breve «oui» a la pregunta que les hizo el Alcalde acerca de si tomaban al otro por cónyuge.

El Duque, que tenía los brazos cruzados sobre la espalda, jugaba con sus dedos nerviosamente. Frotándose el mentón, mentras pestañeaba con mayor frecuencia que de costumbre, observó cuando su esposa firmó el registro matrimonial y el registro del consulado británico.

«Por uno de los caprichos del Destino —dijo el Alcalde a la pareja— acaba de tener consagración bajo el cielo azul y entre las flores de los jardines de Francia, en el riente valle del Indre, el más movido de todos los idilios...

«Al saludar en nombre de Francia a un Príncipe que fué el muy amado soberano de un pueblo amigo, y a la persona a quien Su Alteza ha escogido en un noble país, al cual estamos ligados por los mismos lazos preciosos —la grandeza y la gloria— permitid a quien acaba de recibir el mutuo consentimiento de unir vuestros destinos que les exprese sus más sinceros deseos por vuestra felicidad».

La feliz pareja salió después a la terraza con sus amigos para tomar un cocktail, regresando más tarde a una capilla improvisada para los servicios religiosos.

El Rev. Mr. Jardine estaba de pie junto al altar, levantado en una alcoba, sobre el cual se había colocado una cruz de oro.

Junto al altar había dos candelabros, cada uno de ellos con 62 luces y detrás un gran espejo con una vela a cada lado.

Tomarán el tren de Austria en Auxerre los duques de Windsor

AUXERRE, Francia, junio 3. (AP). —Las autoridades del departamento de Yonne, indicaron esta noche que los duques de Windsor, que se dirigen en viaje de novios al Levante Europeo, tomarán el expreso de Austria en la estación de Laroche-Migennes.

Se ha agregado que se han adoptado disposiciones de protección con el fin de asegurar a la pareja contra posibles agresiones; se ha montado en la estación un servicio especial de policía. El expreso sale a las 12 y 4 de la madrugada.

VENECIA, Italia, junio 3. (AP).— Esta ciudad de los canales y de las lagunas será visitada mañana por los Duques de Windsor.

Espérase que lleguen en el expreso del Simplón-Oriente a las 3:45 de la tarde para coger el expreso de Viena más tarde.

Comenzó el viaje de luna de miel de los Windsor

El Duque de Kent no hizo alusión alguna a su hermano al hablar en un banquete

LAROCHE-MIGENNES, Francia, junio 4. (Viernes). (AP).—Los duques de Windsor tomaron el tren Simplon-Oriente en esta pequeña estación del departamento de Yonne, esta madrugada, para seguir viaje a Austria, donde pasarán la luna de miel.

Los reciencasados llegaron a esta ciudad en un automóvil procedentes del castillo de Cande, donde contrajeron matrimonio ayer y tomaron el tren minutos después de medianoce.

El coche especial agregado en París estaba listo para ser ocupado por la pareja antes de llegar a la estación.

El Duque y su esposa se dirigieron a Wasserleonburg, cerca de la frontera meridional de Austria.

Créese que abandonarán el tren en Trieste, Italia.

El Duque de Kent no tuvo la menor alusión a su hermano, el Duque de Windsor, en un discurso que pronunció anoche

LONDRES, junio 3. (AP.)—El Duque de Kent, hermano más joven del Duque de Windsor, hablando esta noche en un banquete, hizo grandes elogios de la coronación del Rey Jorge VI, pero no tuvo la más ligera alusión para el Duque de Windsor.

«Es alentador—dijo—que en medio de todo el malestar, de las dificultades y de los problemas de nuestra vida presente, exista una sólida tradición que ha hecho a Inglaterra grande.»

Centenares de telegramas de felicitación se enviaron a Windsor y a su esposa, desde los campos mineros de Gales, que visitó poco antes de su abdicación.

DESCUBRIMIENTO DE UNA CONJURA PARA ASESINAR AL CANCILLER DE AUSTRIA

VIENA, junio 3. (AP).—Un funcionario de la Cancillería hizo saber en la noche de hoy que se ha descubierto una conjura, ya abortada, para el asesinato del canciller Kurt Schuschnigg y un plan fantástico, irrealizable, para atacar el edificio de la Cancillería desde el aire.

La primera parte del plan consistía en matar al jefe de gobierno al ir a visitar la tumba de su esposa.

Se está combatiendo en los sectores de la sierra de Guadarrama, donde más intensa fué la lucha en los primeros días de la guerra civil. El general Julio Mangada, después de los combates de Madrid, salió con una fuerza con el propósito de tomar Segovia, teniendo que detenerse frente a La Granja, donde fué contenido. Desde aquellas secciones, la conducta de las tropas del gobierno en esos sectores no ha sido otra sino realizar una maniobra retardataria para impedir que las fuerzas del norte se adueñen de los pasos de la Sierra. Tanto en los puertos de Guadarrama, como de Navacerrada y Somosierra, se ha combatido con encarnizamiento, empeñados los dos bandos en impedir el cruce de las cumbres. Durante meses enteros se ha hecho guerra alpinista. El hecho de haber logrado las tropas republicanas posesionarse de Guadalajara sirvió para cerrar el paso de las tropas de Mola, que desde Aranda del Duero, habían movido contra Madrid y consolidarse en El Escorial impidió que la ofensiva principal de la guerra se desatara por esa parte, contra la propia capital española.

Las operaciones de retardo ejecutadas en los dos primeros meses de la lid obligaron al general Franco a emplear el valle del Tajo, para su ataque; es posible que las fuerzas mejores de Madrid, las que poseían instrucción militar ya en los primeros contactos, fuesen las que se movieran a estos sectores capitales.

Cuando cayó el invierno, no se había combatir más en estos sectores, reduciéndose toda la actividad a contactos de guerrillas y a cañoneos más o menos intensos. La guerra de movimientos, la paralización de la campaña en los puertos de Guadarrama, fué el tema de varios meses. Ya en los partes oficiales había desaparecido de figurar ese sector, que constituyó la actualidad en los meses de julio y agosto. Los nacionalistas, ante posibilitados de forzar el paso de la Sierra, habían optado por aislar a Mangada en El Escorial, llevando sus avanzadas a Robledo de Chavela, Zarzalejo y Santa María de la Alameda, en donde se han clavado desde el mes de octubre. El Gral. Mangada, que había logrado penetrar en la provincia de Avila, por Cebreros, amenazando por el S. E. a la ciudad de Santa Teresa, tuvo que replegarse a sus posiciones más seguras, situadas paralelamente al camino de Madrid a El Escorial.

Los nacionalistas, en estas condiciones, conceptuaron que el ataque debían realizarlo entonces por la sierra, atacando a las Rozas y otras poblaciones situadas al margen de la ruta. Hubo positivo peligro de que el flanco de El Escorial quedase cortado por esta parte, y fué preciso emplear la ruta más larga de Colmenar Viejo. Los asaltos constantes sobre El Pardo no tenían más finalidad sino impedir que se mantuviera la comunicación con esa área, buscando así a Madrid por el Norte. La ofensiva sobre Guadalajara también llevaba este objetivo más distante, pues, según parece, el propósito capital de la maniobra era establecer una línea constante de comunicación entre los frentes de Soria y Avila, no por el norte de la Sierra de Guadarrama, sino por el arco meridional de estas cumbres.

El Pardo no solamente resistió todas las agresiones, sino que también desde allí se lanzó la ofensiva sobre Aravaca y las posiciones del monte Garabitas, en la Casa de Campo, con lo cual el camino había quedado lo suficientemente despejado para la operación que ahora se efectúa y que tiene por bases principales a Torrelodones y Colmenar Viejo.

Sobre los restantes sectores del frente de Madrid, este de Segovia, posee la ventaja de que el ataque aquí no resultará en una peligrosa prolongación de las líneas. La red de comunicaciones no es más ventajosa al uno que al otro combatiente. Los partes de Avila indican que ahí no ha sido contenida la ofensiva gubernamental, con un contrataque nacional.

Para que una operación con objetivo en Segovia sea provechosa necesita apoyarse en Villacastín, por el cual si las huestes de Mangada estuvieran en verdad intentando adueñarse de Segovia y no de mejorar líneas simplemente, para evitar posteriores ataques en los pasos de la Sierra que poseen, habrán de actuar para adueñarse de Villacastín, con lo cual separarían a Segovia de Avila, por el tronco de las comunicaciones directas; pero aun Villacastín está muy distante.

La maniobra, ejecutada actualmente, buscará también el aliviar la presión que los nacionalistas pudieran realizar sobre el valle del Lozoya, los puertos de Navafría, en dirección a los cuales se movilizaron elementos de combate por los soldados de Franco, coincidiendo con la ofensiva sobre Guadalajara.

En la actualidad, las operaciones de este frente no tienen carácter decisivo.

Los gobiernistas, al tomar la iniciativa en este frente, lo han hecho contando con los efectos de la sorpresa; es posible que se hayan acercado a La Granja por uno de los puertos de La Sierra, que han quedado abiertos al ser enviados los contingentes de requetés a reforzar la acción en Vizcaya.

Los partes oficiales de Madrid hacen que las tropas republicanas han acampado frente al Real Sitio de San Ildefonso o La Granja, y que están atacando a Balsaín, posición que se levanta sobre las cumbres situadas en la ruta directa de Madrid a Segovia, a unos 1,350 metros sobre el nivel del mar. Significa la manera de desarrollar esta operación que se ha sido atacado el lugar de La Granja por el puerto de Navacerrada, y no por el puerto del Reventón, escalando caminos secundarios, mientras la artillería realiza, desde el puerto del Boquerón, una acción de hostigamiento que impide la aproximación a las posiciones de los gubernamentales, situadas desde Sta. María de la Alameda al Alto del Leon, que seguramente es batido también. La ofensiva se realiza, pues, en un frente de cerca de 20 kilómetros.

Los informes de Madrid dicen que las tropas se han aproximado también a Balsaín, que se encuentran a tres kilómetros al sur de La Granja. La defensa de este territorio, un bosque de pinos de 11,000 hectáreas, es relativamente fácil, por lo cual es casi seguro que si los nacionalistas tuvieran que abandonar los campos de La Granja, se replegarían a Balsaín, en donde podrán hacer una larga resistencia y rechazar todos los ataques. Es importante, desde luego, la ocupación del valle de Balsaín, que constituye la clave de una extensa zona compartimentada, en estancos.

J. L. M.

MARTINEZ FRAGA DARA UN BANQUETE, EL MARTES, AL EMBAJADOR MR. CAFFERY

WASHINGTON, junio 3. (AP). El martes ofrecerá un banquete en honor del embajador de los Estados Unidos en Cuba, mister Jefferson Caffery, el de Cuba en los Estados Unidos, doctor Pedro Martínez Fraga. En los círculos oficiales no se ha confirmado todavía, hoy, la noticia de que el señor Caffery haya de ser trasladado a otra parte.

El DIARIO DE LA MARINA *se entrega a los suscriptores antes de las 7 de la mañana*

M.E.C.D. 2016

SUPLEMENTO DIARIO EN ROTOGRABADO

DIARIO DE LA MARINA

ACTUALIDAD NACIONAL E INTERNACIONAL

LA HABANA, VIERNES, 4 DE JUNIO DE 1937

HEMEROTECA MUNICIPAL

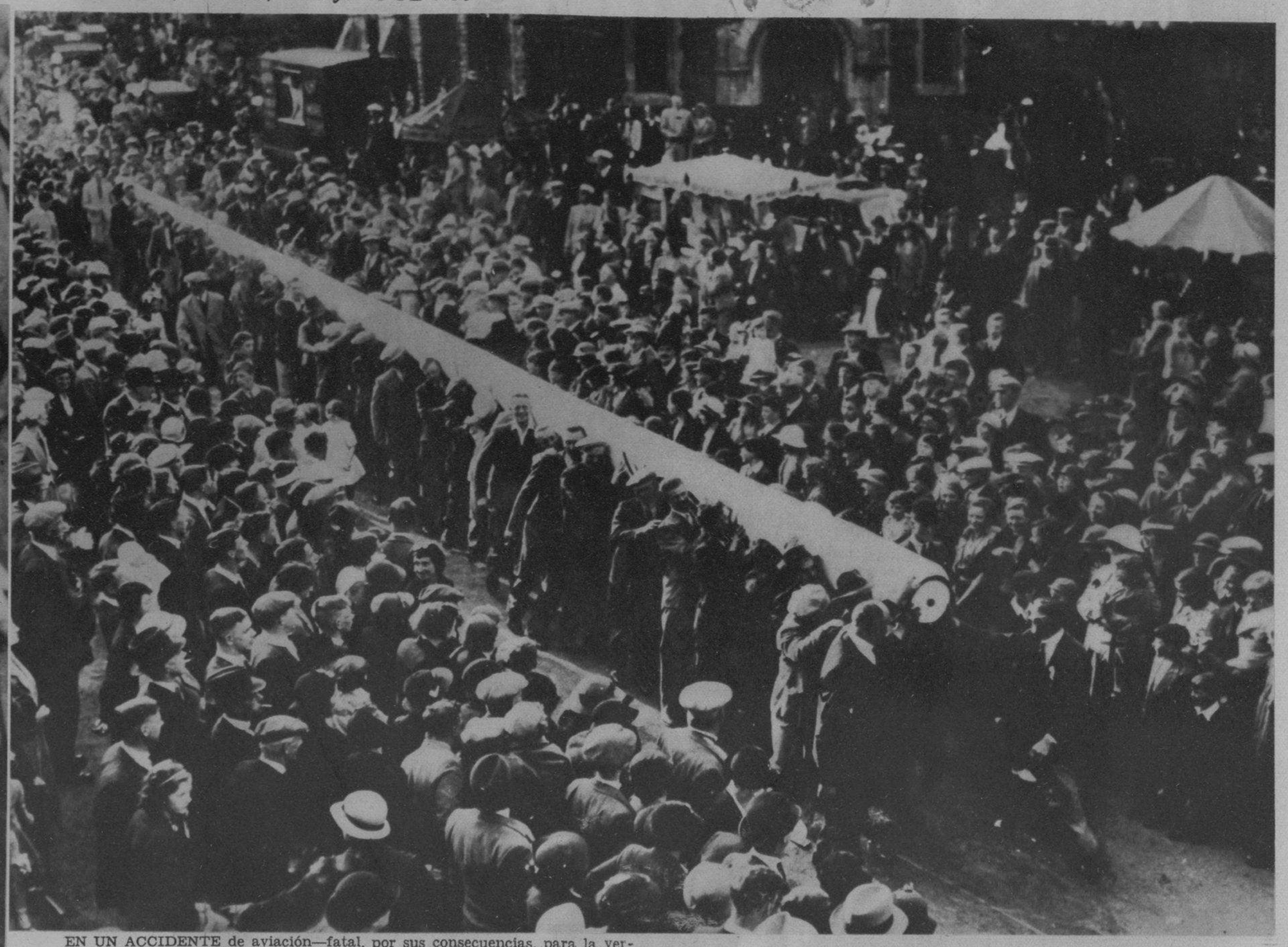

EN UN ACCIDENTE de aviación—fatal, por sus consecuencias, para la verdadera causa de España—ha perecido el general jefe del ejército nacional del Norte, vencedor de Irún y San Sebastián, don Emilio Mola y Vidal, un cubano que honraba a España. Cuando se trasladaba, en avión—para inspeccionar las líneas de batalla—, una tormenta abatió el aparato, pereciendo el gran jefe con los demás ocupantes de la aeronave. Demás está decir que este lamentable hecho constituye una pérdida sensible para la causa de la verdadera España en su lucha contra la barbarie roja (F. Wide)

SETENTA hombres transportan el tronco más largo de la región—setenta y cinco pies—por las calles de Barwick-in-Elmet (Inglaterra). El tronco se destina a las cucañas que se celebran en los festivales de aquella población, cada tres años (Foto Wide)

EL ALMUERZO-SESION de los rotarios, celebrado ayer, revistió extraordinaria importancia debido a la asistencia de dos ilustres personalidades: el Excmo. Sr. Edwards Bello, Ministro Plenipotenciario de Chile en Cuba, y el ilustre novelista cubano, Ministro de Cuba en aquella República, don Alfonso Hernández-Catá. En la foto, el Sr. Edwards Bello (de pie) y los señores Hernández Catá, Pérez Cubillas y Vior. En la otra foto: Momento en que el señor Hernández Catá dirigía la palabra a los asistentes a esa sesión-almuerzo (Fotos D. M.)

EN LA MAÑANA de ayer visitó al Jefe de la Marina de Guerra Constitucional, coronel Angel A. González, el coronel Tinberlake, Attaché Militar de la Embajada americana. En la foto se ve cuando el Jefe de la Marina mostraba al distinguido militar americano varios álbums, conteniendo interesantes fotos. También aparecen el capitán Belisario Hernández y el Tte. Cantero, Jefe del Buró de Prensa de la Marina (F. D.)

TROPAS DE DISTINTAS guarniciones del Imperio Británico, inspeccionando las defensas imperiales, en Londres. Entre ellas se hallan los regulares indios que llegaron a la capital para el desfile de la Coronación. Uno de éstos observa un cañón anti-tanque (Foto Wide)

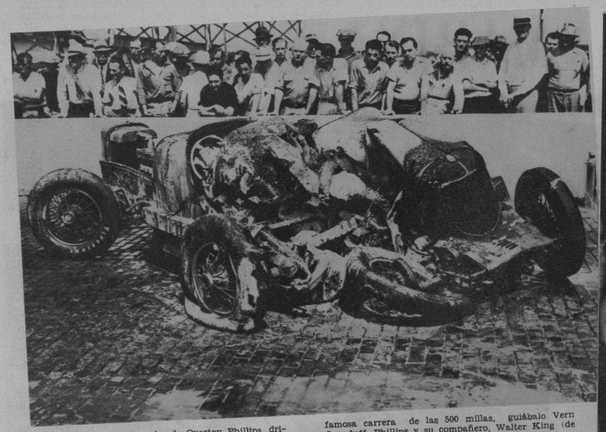

ESTADO en quedó el coche de Overton Phillips, driver de Los Angeles, al chocar con otro e incendiarse durante las carreras de Indianapolis, el pasado 28 de mayo. El otro carro, competidor también en la famosa carrera de las 500 millas, guiábalo Vern Orenduff. Phillips y su compañero, Walter King (de Birmingham) resultaron heridos. Hubo también un muerto y otros heridos (Foto Wide World)

OSCAR HOMOLKA, actor de la escena inglesa y germana y de la pantalla ahora, habla con los actores Warren Williams y Dick Powell, durante un "party" que los artistas de Hollywood le ofrecieron recientemente. Homolka es un artista distinguido del grupo Reinhardt (Foto Wide)

MORTERO de 12 pulgadas perteneciente a la batería C del 52 regimiento de artillería de costa de los Estados Unidos, emplazada en Fort Hancok (Sandy Hook, New Jersey), que lanzó sus proyectiles a la distancia de ocho millas, durante las prácticas anuales de primavera. EN LA OTRA FOTO: El momento de introducir el proyectil por los encargados, pertenecientes al 52 regimiento de artillería de costa (Fotos Wide World)

VOLANDO sobre la nieve, el jockey Peters va a la cabeza de nueve bravos potros de tres años, durante las carreras de Belmont Park (L. I.), el 27 de mayo último. Peters venció exactamente por una nariz (Foto Wide)

SIETE HOMBRES de la división de motocicletas de la Policía de New York, cruzaron el campo en una moto, durante las pruebas para el concurso que se celebrará hoy, en el Madison Square Garden, de la ciudad imperial (Foto Wide World)

OTRO DETALLE de las prácticas en moto, llevadas a cabo por la policía de New York, con el fin de intervenir en el concurso que se celebrará hoy en el Madison Square Garden, de esa ciudad. Esta, como se ve, es una prueba peligrosa (F. Wide)

LAURA CHAPMAN sigue la tradición; y aquí la vemos con unas piezas apreciables, cobradas en la Isla de Santa Catalina (frente a San Francisco de California). La bella Laura pertenece a la Universidad de California (Foto Wide)

PLACETAS y su Importancia Comercial

EL DR. ISIDORO Sánchez Perales, popular Alcalde de Placetas, posa para el DIARIO en compañía del doctor Benjamín Pérez Gómez, Presidente del Ayuntamiento, de nuestro compañero Armando López Fuentevilla y del Secretario Sr. Lorenzo Rosado Castro. El doctor Sánchez Perales lleva un año al frente de la Alcaldía, habiendo reconstruído distintas calles y creado el Departamento de Cultura Municipal con una rica Biblioteca Pública que fué inaugurada el 20 de Mayo con la Casa de Socorros. Dentro de poco comenzará también la construcción del Cementerio Civil, de vital importancia para Placetas

SRA. MARIA de la Obra, culta Profesora de Intrucción Pública y dueña del Gran Hotel Ribera

RESTAURANT del Gran Hotel Ribera, propiedad de la señora María de la Obra e Hijos y uno de los mejores de la Provincia. El Hotel Ribera cuenta con magníficas y elegantes habitaciones. Visítelo

OFICINAS de la acreditada casa García y Vidal, Almacenes y Exportadores de Tabaco en Rama. En la foto aparecen los señores Enrique García Díaz y D. Bartolomé Vidal Pérez, acompañados de su Tenedor de Libros. Esta casa fué fundada en el año 1927 y es la mayor distribuidora del interior de la República. Su exportación abarca Europa e Islas Canarias en grandes cantidades. Apartado 13. Placetas (Fotos D. M.)

GRAN HOTEL RIBERA, de Placetas, que lleva el nombre del conocido propietario D. Ramón Ribera, de esa población

SR. D. JOSE Alvarez, Presidente de la Cámara de Comercio de Placetas, y a quien se debe en parte el éxito de esta información, por su acendrado cariño al DIARIO

INTERIOR de la acreditada Botica "Rafael", del Sr. Rafael García Conde, de Placetas, que ocupa el primer lugar entre las mejores farmacias de la República, por su artístico decorado, presentación y extenso surtido. Seriedad y garantía absoluta en el despacho de fórmulas

VISTA PARCIAL del Departamento de Tabaqueros torcedores de la Gran Fábrica "La Cachimba", de Placetas

SR. ROGELIO Oliver, Gerente de la Fábrica "La Cachimba"

SR. ENRIQUE Oliver, Gerente de la Fábrica "La Cachimba"

DEPARTAMENTO de Despalilladoras de "La Cachimba"

"LA VICTORIA", Gran Tostadero de Café del señor Pedro Choy Guay, S. en C. de Placetas. En la foto aparece el señor Choy y su respetable familia

CAFE "EL PARQUE", de Placetas, propiedad del señor José M. López, donde acude numeroso público diariamente. (Inserto): Sr. José M. López, Gerente de "El Parque"

VISTA PARCIAL del interior de la Gran Fábrica de Mosaicos "Casa Chao", propiedad del señor Vicente Chao, que fué Agente del DIARIO por espacio de muchos años en Placetas

M.E.C.D. 2016

Su MAQUILLAJE debe estar A LA MODA!

● Dé mayor relieve a sus encantos, más vida a su colorido . . . ¡pero jamás aspecto "artificial"! El principio mágico del cambio de color que tienen el Lápiz, el Colorete y el Polvo Tangee es ideal porque intensifica el color natural — realza encantadoramente su hermosura sin dar nunca aspecto artificial.

Sea más encantadora, más personal

● No se pinte los labios: use Tangee, que una vez aplicado, cambia al tono grana que mejor luce en sus labios. Aspecto natural.

● Como armoniza perfectamente con el tono natural del cutis, el Polvo facial Tangee da al rostro una tersura más juvenil, sin que se note empolvado.

● Cuando aplica a sus mejillas el Colorete Tangee, se avivan con un color delicado. En forma de crema o de compacto. Ambos cambian de tono.

El Lapiz de Mas Fama
TANGEE
EVITA ASPECTO PINTORREADO

* **PIDA ESTE JUEGO DE 4 MUESTRAS**

THE GEO. W. LUFT CO. .DM.
417Fifth Avenue, New York City
U. S. A.

Sírvanse enviarme el estuche Tangee miniatura conteniendo: lápiz Tangee, Colorete Compacto, Crema Colorete y Polvo facial. Incluyendo 10 cts. en moneda de mi país (o sellos de correo).

Nombre .....
Dirección .....
Ciudad .....**País**.....

AGENTE: RICARDO G. MARINO
Apto. 1096. Habana.

Perfecta
HIGIENE FEMENINA
con este específico sin grasa

Cada uno en su tubillo de cristal

Evite la molestia de supositorios grasosos, empleando Zonitors, *sin grasa*, para la higiene íntima de la mujer. Fáciles de aplicar, fáciles de quitar y, sin embargo, mantienen el prolongado contacto antiséptico que los médicos recomiendan. Zonitors encierran el universalmente famoso principio antiséptico Zonite que favorecen los médicos. Direcciones en cada paquete. Escriba pidiendo folleto informativo a Zonitors, Chrysler Bldg., New York.

Zonitors para la HIGIENE FEMENINA
Blancos como nieve—sin grasa.

Zonitors, Chrysler Bldg., N. Y. Envíenme en sobre sin membrete, su folleto gratis titulado "La Nueva Técnica en Higiene Femenina".
7RS38

Nombre.....
Dirección.....

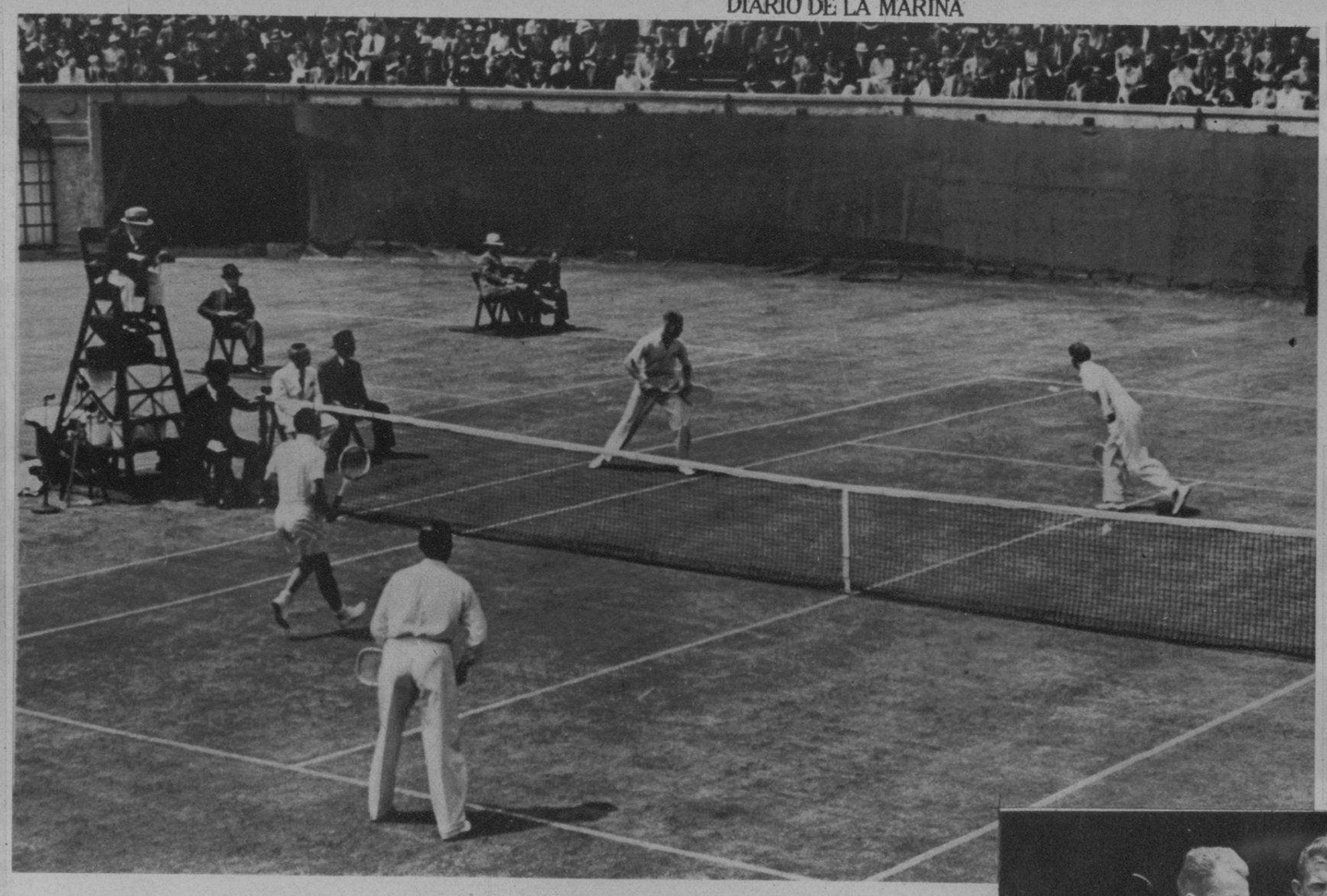

UN MOMENTO del juego de dobles, en Forest-Hill (New York), entre los equipos australiano y americano que se disputan la Copa Davis. Los victoriosos americanos Donald Budge y Gene Mako aparecen en el campo. Derrotaron a Jack Crawford y Vivian Mac Grath ante 7.000 espectadores. En la otra foto: G. Mako y D. Budge, de los EE. UU, y J. Crawford y V. Mac Grath, de Australia, antes del encuentro de dobles celebrado en Forest Hill (Foto Wide World)

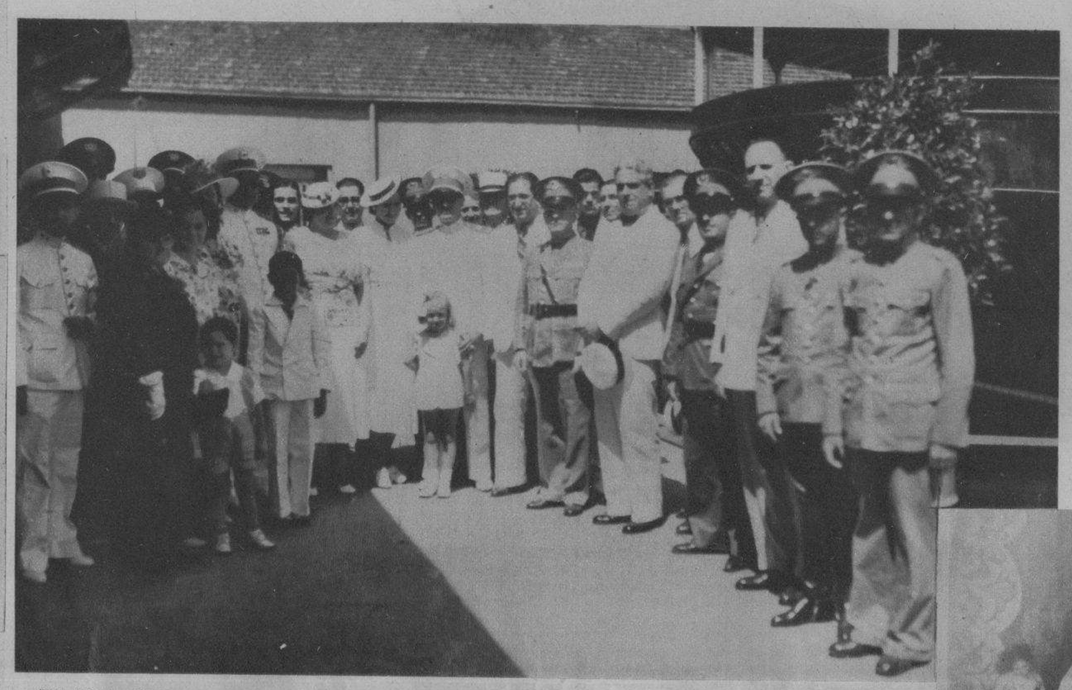

EL SEC. GENERAL de la Cruz Roja rumbo a Washington.—Ayer tarde embarcó por la vía aérea rumbo a los EE. UU., el Tte. Cor. Evelio Figarola Infante, Sec. General de la Cruz Roja Cubana. Lo acompaña su ayudante Francisco Sánchez Ocejo. Obedece el viaje del Cor. Figarola a una invitación del Presidente de la Cruz Roja Americana, Almirante Cary T. Grayson. La foto recoge el momento en que familiares y compañeros lo despedían en el muelle del Arsenal (Foto D. M.)

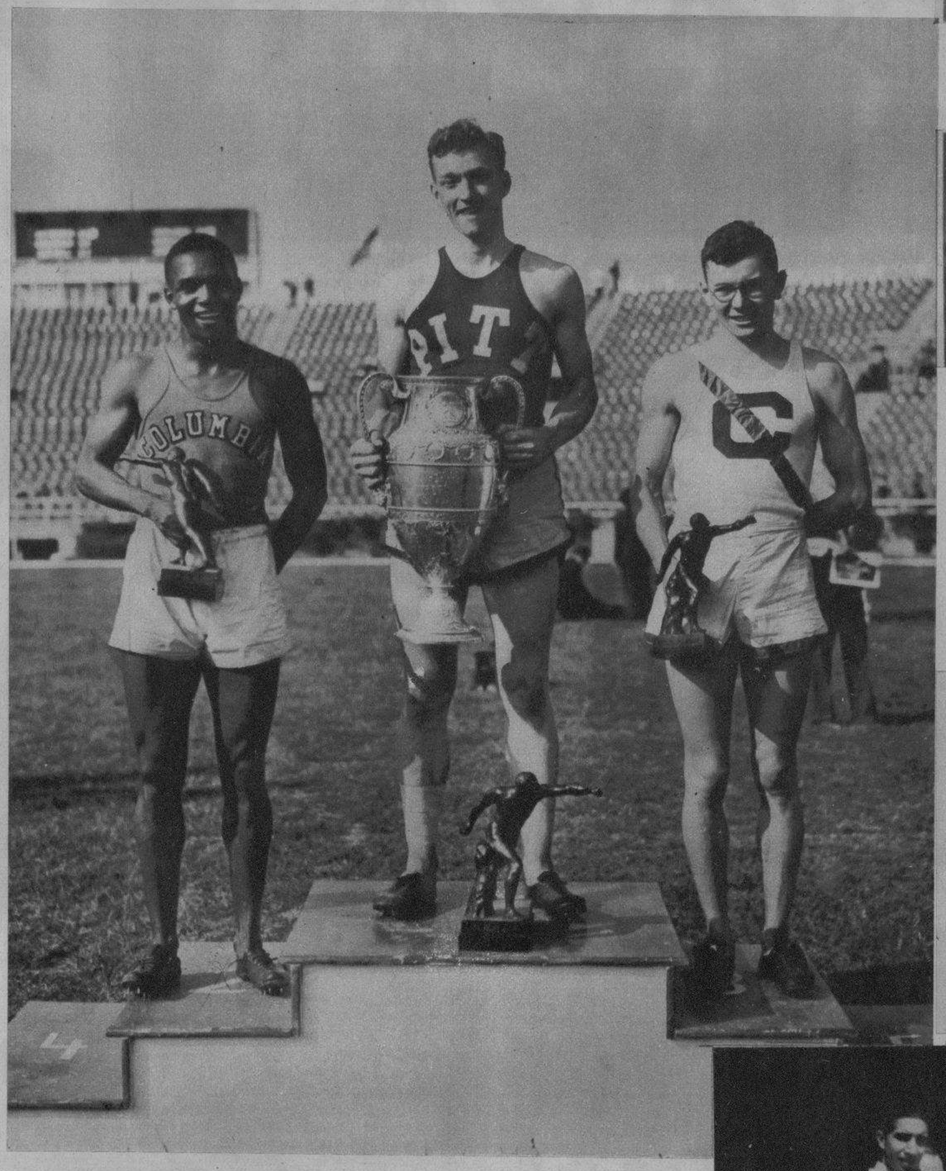

REPRESENTANTES de Columbia, Pittsburgh y Cornell mostrando los trofeos ganados en las carreras celebradas durante el campeonato Intercolegial, en Randalls Island el pasado 29 de mayo. El final evento lo decidió Pitt, del Columbia. Mostrando sus trofeos aparecen (de izquierda a derecha): Johnson, del Columbia; Tost, de Pittsburgh, y Meaden, de Cornell (F. Wide)

EJEMPLO PATERNAL FÁCIL DE SEGUIR

Los chicos no se hacen de rogar cuando se trata de Kellogg's—y las personas mayores tampoco. ¡Es natural, siendo tan sabroso y nutritivo!

Sirva el Kellogg's con leche fría. No hay que cocerlo. Siempre está como recién tostado dentro de su bolso hermético (patentado) CERA-CERRADO.

Exija Kellogg's

Está mejor *elaborado*, mejor *empacado* y *sabe* mejor.

Kellogg's CORN FLAKES
GARANTIZADO INTEGRAMENTE

De venta en todas las tiendas de comestibles.

824

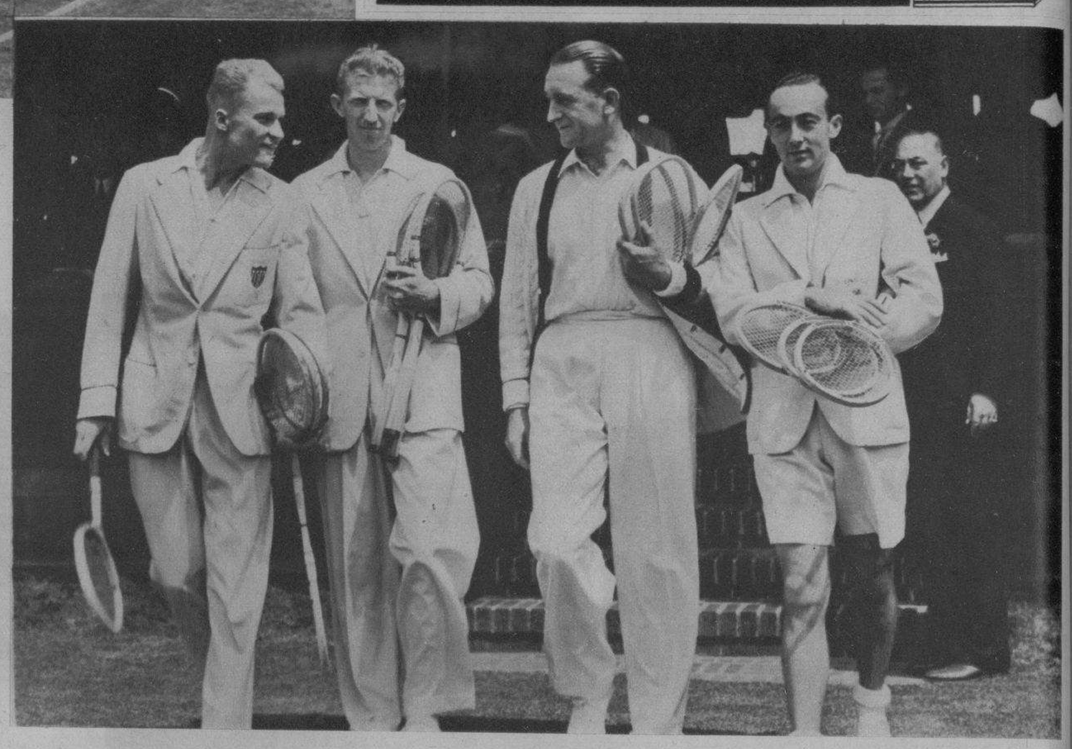

La revista "Llave, Llave" es la sensación teatral en el Radio Escenario Martí por sus atractivos desfiles. Esta es la danza de los abanicos, exhibiendo graciosas bailarinas

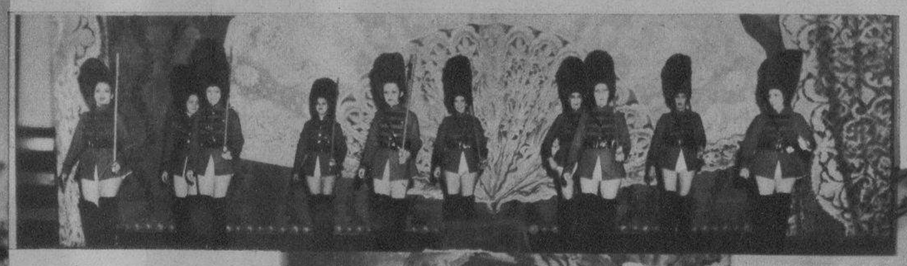

El popularísimo Humberto de Dios convertido en San Pedro moderno, abre con sus llaves el cielo de la alegría

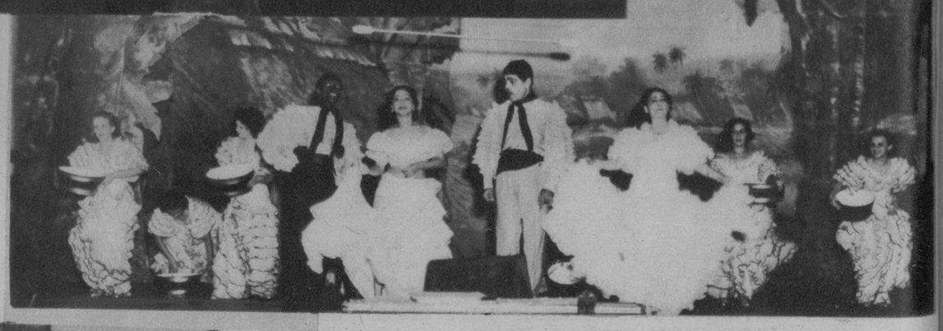

La marcha de las llaves es otro de los números de atracción en la revista "Llave, Llave", cuyo título recoge el dicho popular impuesto por la calidad maravillosa del jabón "La Llave"

Y el son "¡Llave... Llave!", original de Rodrigo Prats y bailado por Alicia Rico, Candita Quintana, el gallego Piñero y el negrito Garrido, es el número que revoluciona a los espectadores. La revista "Llave, Llave" se presentará hoy y mañana en el Teatro Martí por última vez

¡LLAVE...!
EL JABON DEL PUEBLO

SR. ANIS Khuri, distinguido miembro de la Colonia Libanesa y conocido hombre de negocios, y su distinguida esposa partieron, a bordo del "Orizaba", para los Estados Unidos, de donde seguirán a la República Libanesa, deteniéndose antes en la Exposición de París. Acudieron a despedir a los distinguidos viajeros, connotados elementos de dicha Colonia (F. D.)

"DANDY"
"BELWARP"
"PETRONIO"
"FAVORITA"
"DERBY"

AVISO -

LOS ALMACENES DE PAÑOS NO ABRIRAN SUS PUERTAS LOS SABADOS POR LA TARDE DURANTE EL VERANO

MURALLA 70 - Sobrinos de NAZABAL

Quiere engordar?
Tome
Vino CARNOIDE
que es el mejor y más poderoso reconstituyente de la época.
Cuantos enfermos delicados no han podido ENGORDAR con inyecciones y otros tratamientos, lograron aumentar su peso rápidamente empleando el
Vino CARNOIDE
CARNOIDE es el mejor reconstituyente para niños, mujeres y ancianos.

M.E.C.D. 2016